AÑO LXX. HABANA:--Viernes 14 de Mayo de 1909. Número 113.

DIARIO DE LA MARINA

EDICION DE LA TARDE

Acogido á la franquicia é inscripto como correspondencia de segunda clase en la Oficina de Correos de la Habana.

Dirección y Administración: PRADO 103.
APARTADO DE CORREOS 1,010.
Dirección telegráfica: "Diario Habana. Teléfono 57.

PRECIOS DE SUSCRIPCION

UNION POSTAL	12 meses... $21.00 oro.	I. DE CUBA	12 meses... $15.00 plata
	6 id..... $11.00 „		6 id..... $ 8.00 „
	3 id..... $ 6.00 „		3 id..... $ 4.00 „
HABANA	12 meses... $14.00 plata		
	6 id..... $ 7.00 „		
	3 id..... $ 3.75 „		

TELEGRAMAS POR EL CABLE

SERVICIO PARTICULAR
DEL
Diario de la Marina

ESPAÑA

DE HOY

Madrid, Mayo 14.

LA CUESTION DE MARRUECOS

Asegúrase que el Estado Mayor Central ha dado principio á los trabajos preparatorios para movilizar las tropas, en previsión de que se presenten nuevas dificultades en la cuestión de Marruecos.

De esta cuestión se preocupa mucho la prensa de España.

PRODUCCION DE AZUCAR

La producción de azúcar de remolacha en las fábricas de España ha sido de siete millones de kilogramos durante cuatro años consecutivos.

MOTIN

Por cuestiones puramente locales, ha estallado un motín en Marbella, pueblo de la provincia de Málaga.

Los amotinados asaltaron el Ayuntamiento, quemaron los documentos y causaron grandes destrozos.

La Guardia Civil hizo fuego sobre los grupos ocasionando algunos heridos.

LA EMPERATRIZ EUGENIA

Ha llegado á Algeciras la Emperatriz Eugenia.

ACTUALIDADES

Hay mar de fondo.

Pronto habrá crísis.

En el Senado se va á armar la gorda con la lotería.

Hay hambre en Vuelta Abajo.

Los americanos están trabajando para que aquí vuelva á armarse la de San Quintín.

Hay aquí varios espías de Washington.

La fusión no se hace.

Los conservadores apoyarán al Gobierno.

Zayas y Juan Gualberto y...

Eso se susurra
Eso se murmura
Por la vecindad.

Afortunadamente aquí nada tiene consistencia, nada está organizado; ni el Gobierno ni las oposiciones.

Todos murmuramos por costumbre, todos amenazamos, todos forjamos planes siniestros; pero, al fin, todos nos vamos á la cama tan tranquilos, y después roncamos como benditos.

Sin perjuicio de volver á comenzar al día siguiente diciendo, los que están colocados: suben los fondos; y los que están cesantes: ¡desconfianza general!

Continuando así el diálogo:

—Ha habido buena zafra.

—Hay mucha hambre.

—El azúcar y el tabaco han obtenido buenos precios.

—Nadie tiene una peseta.

—Los campos presentan un aspecto magnífico.

—Hasta las palmas reales se están volviendo barrigonas.

—Todo el mundo está contento.

—Todo el mundo está trinando.

Y así exageran todos.

Y así se les va á todos la fuerza por la boca.

Por eso decíamos al principio que, afortunadamente, aquí nada tiene consistencia ni nada está organizado.

Si hubiera mayoría disciplinada, quizá habría oposición seria.

Si los interventores no hubiesen dejado aquí sus negocitos, acaso pensasen ya en armar otra.

Y así de lo demás.

Consolémonos, pues.

Hablando con el Sr. Foyo

Sobre marcas industriales publicamos el 8 del actual en la edición de la tarde, un artículo llamando la atención del digno Secretario de Agricultura, Industria y Trabajo, señor Foyo, respecto á la tramitación de expedientes y cumplimiento de acuerdos.

Con motivo de las quejas que en el referido artículo exponíamos, y persiguiendo el propósito de remediarlas, celebramos una entrevista con el señor Foyo, y ante todo, debemos hacer constar nuestra gratitud al experto é ilustrado funcionario, por las deferencias que le merecimos y las francas y leales manifestaciones que se sirvió hacernos, demostrándonos *que no toda la calentura está en la ropa*, como vulgarmente se dice, esto es, que no toda la culpa está en la Secretaría de Industria, con respecto á la demora en la tramitación de marcas.

Existen otros centros, como son la Cámara de Comercio, la Sociedad Económica de Amigos del País, y hasta la propia Secretaría de la Unión de Fabricantes de Tabacos y Cigarros de la Isla de Cuba, en cuyos centros, no siempre, pero sí muchas veces, duermen el sueño de los justos los expedientes remitidos á informe.

Esto puede remediarse fácilmente con oportunos recordatorios de la misma Secretaría, pues como dice el popular refrán castellano "al caballo que se duerme, la espuela lo despierta." Nosotros, que conocemos á fondo la organización de las oficinas y que estamos al tanto de los derechos y deberes, así de los empleados como de los industriales, no titubeamos en declarar que, en muchas ocasiones, estos y aquellos ocúpanse muy poco del cumplimiento de lo que clara y concluyentemente dispone la Ley de Marcas.

Caso concreto hemos examinado, en el cual el industrial, por convenir así á sus intereses, ha dejado transcurrir plazos fatales, cumplimiento de preceptos cuya falta no puede tolerarse porque la Ley lo prohibe, y á pesar de haber recibido órdenes concretas, y de estamparse en el expediente la firma de un familiar, cuando á un industrial le ha venido bien que se resolviera su caso reclama contra la demora, y olvidando que lo escrito escrito está, y que un expediente no es ningún papel que se lleva el viento, niega que recibiera aviso alguno de las oficinas para cumplir, por su parte, lo que la Ley determina.

Otros casos hay en que la culpa es del empleado, no porque éste carezca de conocimientos bastantes, sino tal vez por distracción ó por no darse cabal cuenta de que una demora injustificada en el despacho del expediente puede producir daño de consideración al industrial. Lo cierto es que muchas veces ese empleado se fija en cualquier minucia, en la más leve falta contra lo que la Ley dispone, y en lugar de colocarse al lado del débil, que lo es siempre el contribuyente, con procedimientos abusivos asedia y molesta al industrial, quien ya por desconocer sus derechos ó bien por carecer de relaciones que puedan *mover la espuela*, acaba por sufrir quebrantos que á nadie benefician.

Sentado esto, podemos asegurar á todos los industriales, especialmente á los del ramo de tabaco, á quienes en la tramitación de las marcas, dibujos, etc., etc. úrgeles en muchas ocasiones una pronta resolución, que el señor Foyo, siempre dispuestos á favorecer á los industriales en sus derechos, está á todas horas á la disposición de cuantos mantienen relaciones con la Secretaría que desempeña, á los que recibirá gustoso sin recomendaciones previas, atendiendo con especial interés todas aquellas quejas que se refieran al despacho de cualquier expediente, así como también será para él una verdadera satisfacción facilitar al industrial el modo más rápido y seguro de obtener la pronta realización de todo lo que afecte á sus intereses.

Así creemos que sucederá, dados el buen deseo y la seriedad característica del digno Secretario de Agricultura; pero de todos modos, dispuestos estamos á llamar nuevamente la atención del señor Foyo sobre cualquier falta que hubiese, á fin de que los que á sus órdenes trabajan, secunden sus iniciativas y sus esfuerzos, contribuyendo á que aquella oficina responda eficazmente al fin para que fué creada.

El Jefe de Bomberos

En la noche de ayer tomó posesión de la Jefatura del Cuerpo de Bomberos de la Habana, nuestro muy querido amigo el doctor Gerardo Rodríguez de Armas.

Al acto concurrieron el segundo jefe y numerosos oficiales.

El Cuerpo de Bomberos atraviesa hoy por una situación sumamente difícil, pues desde hace tiempo existen en su seno grandes diferencias y profundas divisiones.

Nadie con mejores títulos que el señor Rodríguez de Armas podía poner fin á esas diferencias y á esas divisiones, y convertir la benéfica institución en unidad fuerte y sólida, unida por los lazos del compañerismo y la fraternidad.

En el nuevo Jefe de Bomberos concurren excepcionales méritos, pues es hombre culto, caballeroso, amable, conciliador y que se halla en una situación independiente.

Nosotros le auguramos y deseamos un éxito completísimo en sus gestiones, para bien de la ciudad y el Cuerpo de Bomberos, para honra suya y para satisfacción nuestra.

VIAJEROS DISTINGUIDOS

A bordo del vapor francés "La Champagne" embarca para España nuestro querido amigo don Antonio Pumariega, acompañada de su distinguida esposa y su hijo.

Deseamos á tan apreciados viajeros una feliz travesía.

BATURRILLO

De Bolondrón.

"Muy distinguido señor:

Hace mucho tiempo que le leo. De todas las personas que le aman y respetan, quizás seré yo la más humilde. Muchas veces, asaltada por serias dudas en mi espinosa carrera del magisterio, he querido consultarle, y nunca me he atrevido. Mas hoy, leyendo que la Junta de Superintendentes ha acordado la celebración de exámenes, me dije: esto sí lo consulto al señor Aramburu.

¿Cómo es que habiéndose repetido mil veces que los exámenes son una farsa, dada la forma en que se vienen efectuando, el Estado va á gastarse dinero en repetir la farsa, conformándose con ella como prueba de suficiencia?

¿En qué quedó el proyecto de escuelas normales?

Yo le suplico, señor Aramburu, que hable á tiempo, para que sus lectores sepamos á qué atenernos en este punto de vital interés para nosotros."

Firma esta esquela, escrita en papel satinado, color de tenue esperanza, una Maestra Rural

La duda es natural; reina una gran ansiedad entre las personas que ejercen el magisterio, habituadas ya á una repetida prolongación de funciones, por prórroga graciosa de los certificados. Y era creencia general que desde luego se establecerían Normales en forma, que no podrían hacer maestros en 24 horas, pero que harían maestros definitivos. Y se prometían en cambio, los actuales profesores, un decreto habilitando interinamente á los en ejercicio, hasta que sus plazas fueran solicitadas por Maestros Normales, ó ellos mismos se pusieran en perfectas condiciones legales.

Un abuso crea otro; una trasgresión de la ley determina otras, y cada complacencia gubernamental crea algún injusto privilegio. Sabiendo eso, protesté, desde la primera suspensión de los exámenes, del fatal precedente; y á los que invocando la revuelta de Agosto, de solos 40 días de duración, pidieron favor al extranjero para no examinarse, dije entonces: no ha habido tal trastorno en los estudios, ni tal alarma de los ánimos: es que no habéis querido estudiar, es que estáis habituados al favoritismo y al compadreo, y vais á sentar una triste jurisprudencia.

Vencieron ellos; Magoon, á quien poco importa nuestra cultura, accedió, pisoteando la ley que el mismo Gobierno americano había establecido, y de unas en otras prórrogas, ya no hay maestros realmente habilitados para la enseñanza. Y ya no debía hacerse otra vez la farsa, sino acelerar el establecimiento de las Normales, declarando interinos, fuera de escalafón y de inamovilidad, á los maestros que no lo sean de una manera definitiva.

De ese modo, todos se apresurarían á estudiar; y los que no tengan confianza en sí mismos para someterse á las pruebas—verdad, por lo menos tendrían tiempo para ir buscando ocupación fuera del magisterio, para no morirse de hambre cuando un capacitado solicitara su plaza.

Indudable, y cualesquiera que sean las precauciones que el meritísimo Secretario del ramo adopte, indudable que farsa serán los exámenes próximos. Desde que se efectuarán conforme á ley, escritos y secretos, tendremos el mismo procedimiento de un registro de números y nombres que cada Superintendente y cada Secretario del Centro de examen poseerá. Millares de recomendaciones y súplicas vendrán sobre el Tribunal. Cuando las autoridades, justas y patriotas, no se presten á recomendar indulgencia para determinados trabajos, la súplica permitirá á algunos examinandos y calificadores conocer determinados números del registro.

Y es probable que volvamos á tener terceros grados, otorgados á individuos que no se atrevieron á seguir examinándose en un pueblo, y fueron á otro; que pidieron inscripción en provincias distintas y que todavía no saben escribir en castellano.

He citado el caso de un examen hecho por mí, por puro "sport," en que las calificadoras me restaron un punto, porque en la conjugación de un verbo, después del primer tiempo, omití los pronombres YO, TU, EL, etcétera. Y cité otro caso de un maestro que no pudo desarrollar el primer tema en Junio, y en Julio había sido nombrado calificador para otro centro de exámenes.

La tarjetica, la visita suplicante, la recomendación del cacique, el B. L. M. del Senador; el presidente de sala que dicta en voz baja; el examinando que dá al vecino la solución del problema; la calificación que se reforma con tinta roja, y en cambio de todo eso el nervioso que echa un borrón sobre el pliego, y la niña estudiosa que se sobrecoje y equivoca, creyendo que la van á fusilar: tal es el temblor de sus miembros y el frío de sus manos, y hete ahí que favoritismo y arrojo alcanzan más que el talento tímido y la suficiencia sin padrino.

Esta prueba de los exámenes, como hasta ahora se ha hecho, prueba poco. El Congreso hará bien desechándola; pero creando en el acto la enseñanza verdad en las escuelas normales.

Y mientras tanto, mi amiguita de Bolondrón, la de la esquela escrita en pliego color de indecisa esperanza, estudie usted; nunca estará de más.

***

M. A. Dolz.

Leí que iba á ser designado para un puesto diplomático, M. Antonio Dolz, el literato culto y sugestivo; y no he vuelto á oir hablar de eso que

SI VD. PADECE DE DISPEPSIA,

Acidos del Estómago, Gastralgias, Malas Digestiones, etc., etc., | **Se curará por completo, tomando el DIGESTIVO MARTI.**

De venta: en todas las Farmacias.

5349 t26-23 Ab

MAQUINARIA FRANCESA

Motores verticales de alcohol y gasolina; aparatos para producir luz eléctrica (propios para establecimientos y casas particulares de la afamada casa DELOCHE.

Unico representante en Cuba:
J. M. PLANAS, Ingeniero.
SAN IGNACIO 50. TELEFONO 278.
Se solicitan agentes en provincias.
C. 1552 1My.

LOS MEJORES TABACOS
DE LA HABANA
"LA HIGUERA"
SUPERIORES
á todas las demás marcas

NEPTUNO 153
Hevia, González & Co.
c 1906 My 5

A. Téstar
ABOGADO Y NOTARIO
Habana 69, entre Obispo y Obrapía, Teléfono 790. — Habana
4701 78t-11Ab.

HOTEL Y RESTAURANT "LA ESTRELLA"
A los visitantes de la capital. El dueño de este antiguo Restaurant ha instalado en los altos del mismo un hermoso hotel, con espléndidas habitaciones al ínfimo precio de un peso diario.
Neptuno número 10, esquina á Consulado.
5737 15 t 1

Doctor Manuel Delfin
Médico de Niños
Consultas de 12 á 3. — Chacón 31, esquina á Aguacate. — Teléfono 910.
A.

A PESO EL METRO
Vd. puede adquirir un terreno en Jesús del Monte por $10 al contado, venga á Empedrado 31, F. E. Valdés.
6083 8t-8-8m-8

DOCTOR GALVEZ GUILLEM
IMPOTENCIA —PERDIDAS SEMINALES. —ESTERILIDAD. — VENEREO.— SIFILIS Y HERNIAS O QUEBRADURAS.
Consultas de 11 á 1 y de 3 á 5.
49 HABANA 49
C. 1566 1My.

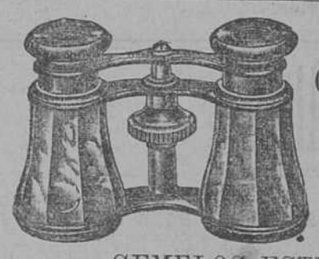

GEMELOS PARA MARINOS
GEMELOS PARA MILITARES
GEMELOS PARA TURISTAS
GEMELOS PARA TEATRO
"HUET" "HUET"
GEMELOS ESTEREO-PRISMÁTICOS
EXTRA LUMINOSOS DE
6, 8, 10, 12, 15 y 18 veces de aumento.
Adoptados oficialmente por los ministerios de Guerra y Marina de Francia.
De venta en
"EL ALMENDARES"
OBISPO 54.
C. 1549 1My.

ESTACION DE VERANO.--A las Damas de buen gusto.

Las primeras novedades de Paris del fabricante

Letroy et Fills,

en lona y amarillo. Lo más elegante visto hasta hoy.

PRECIO: $ 5-30

PELETERIA "BROADWAY", SAN RAFAEL 25, TELEF. 1670.
4465 alt 10-5

COLEGIO "EL NIÑO DE BELEN"
de 1ª y 2ª Enseñanza Estudios de Comercio, Mecanografía, Idiomas, clases de adorno, preparación de Maestros.
DIRECTOR: FRANCISCO LAREO Y FERNANDEZ.
Profesor titular de Escuelas Normales ó de Maestros.
Amistad 83. Telefono núm. 2076.
Enseñanza racional, razonada, demostrada y eminentemente práctica.
Se admiten pupilos, medio pupilos, tercio pupilos y externos.
Pensiones módicas—Damos Título de Tenedor de Libros
Véase el Reglamento. Se remite por correo.
C. 1523 1My.

"FLOR EL TODO" de Segundo Alvarez y Cª
TABACOS Y CIGARROS SUPERIORES -- Pruébense
C. 1526 1My.

sería, por parte del Gobierno, acto loable: cuando tantos analfabetos hallan colocación en los servicios públicos, y tantas nulidades escalan alturas administrativas, siquiera á nuestra representación en el Extranjero vayan capaces y dignos.

Dolz es una grande esperanza de las letras patrias; que corra mundo, que vea horizontes nuevos y su hermoso arsenal de observador enriquezca. Cuba será la beneficiada, por su labor de empleado primero, y su labor de publicista después. ¿Valen más que Dolz, como inteligencias, otros que por ahí han ido, camino de la Diplomacia?...

***

Linda fotografía.

Ismael Segura, inteligente y bello niño: gracias por el retrato que me dedicas, recuerdo halagüeño de tus triunfos escolares.

Orgulloso debe estar de tí tu padre, rebosante de ternuras el corazón de tu mamá; satisfechísimos tus profesores. Estudias, obedeces, amas; eres en los Escolapios un niño bueno y en el hogar un hijo tierno.

Y es lo que me ha ocurrido contemplando esta cartulina, en que aparece el gracioso Ismael vestido de San Juan Bautista, con el corderillo al lado y en la diestra el estandarte que dice: "Ecce agnus Dei," este es el cordero de Dios, este es el símbolo de una sana creencia; no se habría podido encontrar un traje de payaso, de guerrero, de aristócrata, ni más lindo que este traje, ni que más dulcemente hablara á los corazones enamorados de la verdad y la justicia.

San Juan, el que tenía por misión bautizar en el Jordán á cuantos, contritos del pecado ó sedientos de paz espiritual, á él acudían; San Juan, el que dejó caer el líquido simbólico sobre la cabeza sin mancha ni sombras del buen Jesús, del que venía á redimir á su pueblo, esclavizado por Roma, degradado por los falsos sacerdotes, hundido en la ignominia, como nación y como raza; del que venía á echar los cimientos de una moral secular y de una doctrina universal y eterna; San Juan, aparentemente encarnado en el alma de un niño cubano, alumno de las escuelas Pías: resulta ello todo un poema de dignificación y esperanza.

No me habléis, fanáticos del materialismo; no me habléis, exageradores del libre pensamiento; no me habléis de que es torpe y vana, y enervadora y fatal, la enseñanza religiosa: todo lo que tienda á elevar el espíritu y ennoblecer el alma, es bueno. Vuestros niños vestidos de guerreros, matadores de sus semejantes, vuestras alumnas haciendo piruetas y entonando canciones libres ¡qué han de tener esta poesía subyugadora y tierna de un Bautista de nueve años, de rizados bucles color de plata y mirada ingenua, diciendo á nuestros sentidos: porque soy ingenuo, creo y amo; creo en Dios, y á mis padres amo y á mis profesores reverencio!

JOAQUIN N. ARAMBURU.

Gaceta Internacional

El asunto del día viene siendo la renovación de la huelga de Telegrafistas y empleados de Correos en Francia.

La lucha es la misma de siempre: obreros y patronos, aunque en este caso el patrón se llame Gobierno y el obrero empleado.

La huelga, hasta ahora, es un completo fracaso y difícil nos parece que consigan ventaja alguna después de transigir en aquella primera intentona de hace dos meses, cuando mandaban los huelguistas más fuerza por no estar el Gobierno prevenido para hacer frente al aislamiento en que la nación se encontraba por falta de comunicaciones.

Mentira parece que el obrero no se desengañe de una vez para siempre, así como los que de buena fe militan entre los elementos directores de los gremios, de que en eso de decretar huelgas más parece que se quiere imitar á los estudiantes en sus rebeldías universitarias para tomarse unos días de asueto, que mirar por los propios intereses defendiendo la justa y equitativa retribución del cotidiano trabajo.

Si los que acuerdan la huelga general no cuentan con el sentir unánime de la masa obrera y con el apoyo de los demás gremios ¿por qué decretar su propia sentencia, su propio descrédito, su propia derrota?

Si, por otra parte, el obrero no está conforme con la resistencia que se pretende y en su ánimo late el propósito de acudir al trabajo, ¿por qué, pues, gritar entusiasmado en juntas y mitines que la resistencia y la huelga es la única salvación?

Ni aun siquiera puede calificarse de infantil lo que real y verdaderamente se llama del género tonto.

Miles y miles de obreros aclaman entusiásticamente al Comité que propone la huelga y todos están dispuestos á perecer de hambre antes que ceder un paso en sus aspiraciones. Al día siguiente, primero de la huelga, solo responde medio millar de empleados que, como es natural, viene á ser la víctima sobre que descargan las represalias gubernamentales.

Al llamamiento de los gremios de la capital, responden los de provincias con levantados alardes de solidaridad y con alentadoras frases que acreditan noble disposición de sacrificio.

Comenzada la huelga en París, nada interrumpe la normalidad del servicio en provincias y escasamente responde á sus levantados ofrecimientos alguna que otra capital en donde se producen débiles intentos que son fácilmente sofocados.

¿A qué obedece tan perniciosa informalidad ¿Quién engaña á quién, si ambos por igual salen perjudicados?

De aquí la frecuente repetición con que el obrero tiene que aceptar como concesión especial lo que gozaba por derecho propio y abandonó voluntariamente, dejando en claro, de paso, algunos huecos en las listas de sus hermanos, por haber éstos pasado á engrosar el número de las víctimas que produce la ceguedad y la inconsciencia.

Esto es precisamente lo que ocurre con las huelgas en general y con la de telegrafistas franceses en particular.

Creyeron que la masa obrera había de responder como un solo hombre á la señal de ataque iniciada por los empleados del Estado. Creyeron también que los diputados que representan en la Cámara la extrema izquierda armarían una revolución y provocarían la caída del gabinete Clemenceau. Y resulta que ni los primeros se movieron, ni los segundos alcanzaron otra cosa que dar un monumental escándalo con su repetición correspondiente, del que saldrá más sólida que nunca la autoridad del Gobierno que se pretendía derrocar.

Resumen de los triunfos alcanzados hasta ahora por los huelguistas.

Centenares de engañados que perdieron un empleo al que llegaron tras inmaculados servicios de muchos años. Muchos centenares más que lo irán perdiendo poco á poco á medida que el gobierno cuente con personal de confianza para la sustitución. Millares de hombres sujetos á un proceso del que muchos conocen la parte cómica é ignoran la trágica que el destino les reserva. Y, finalmente, infinidad de desgraciados que llevaron á casa el hambre y la miseria, abriendo paso á todo género de desesperaciones que acabarán por hacerles perder la libertad cuando no la vida.

¡Oh, grande y eficaz resultado del noventa y cinco por ciento de las huelgas!

La que no cuenta con el apoyo y simpatías de la prensa y la opinión.... al cajón.

A los Españoles residentes en Cuba

En junta de Directiva celebrada anoche en el Círculo Andaluz, se tomó un acuerdo altamente simpático que ha de tener entusiasta acogida entre los elementos de la colonia española.

Trátase de abrir una suscripción, iniciada ya por los trienta y un miembros de la Directiva de la simpática sociedad citada, con objeto de arreglar, decorar y amueblar la casa que el difunto marqués de Casa-Arellano ha dejado para la Legación de España en Cuba.

Esta suscripción será de un peso como cuota máxima, y existiendo sobre doscientos cincuenta mil españoles en la Isla de Cuba, demás está decir que los resultados han de ser dignos de tan nobles propósitos si, como es de esperar, los españoles todos contribuyen á que España tenga en Cuba una representación digna por todos conceptos de la importancia de nuestra colonia y de las relaciones que sostienen estrechos vínculos imposibles de olvidar.

El Círculo Andaluz pasará una comunicación á los Centros hermanos, notificándoles el acuerdo y recabando de ellos el necesario apoyo, invitándoles para que nombren una comisión especial que entienda en el asunto hasta tanto se recaude la cantidad suficiente.

También pasarán otra á los Directores de los principales periódicos de la capital, rogándoles la publicación del acuerdo para darle la mayor publicidad posible.

Cuantas iniciativas toman los españoles, sobre todo las de índole semejante á la que nos ocupa, tienen la doble ventaja de poner de manifiesto el propósito que les anima de dignificar cuanto de español haya en Cuba, beneficiando de paso al país, pues cada edificación que con su esfuerzo se haga será un bello alarde de su amor patrio y aquélla contribuirá notablemente á la mejor urbanización y embellecimiento de la ciudad.

No dudamos del éxito de una idea tan noble y elevada y por ello enviamos nuestro parabién á nuestro distinguido amigo don Joaquín Martínez de Pinillos, Presidente de la joven sociedad Círculo Andaluz, la que, no obstante su corta vida de un año, viene dejando tras sí luminosa estela de felices iniciativas.

Los Veteranos al Presidente de la República

Al honorable señor Presidente de la República.

Honorable señor:

Los Veteranos asociados que tengo el honor de presidir, tenemos acordado celebrar el 20 de Mayo actual, con un "lunch" en Palatino, cuya fiesta durará desde la una hasta las seis de la tarde.

Al enterarnos de que ese mismo día de 1 á 3, se va á celebrar en Columbia, una parada militar, nos atrevemos á solicitar de usted que, si lo tiene á bien, varíe la hora y hasta el lugar si es posible, donde se celebrará la referida parada, que bien pudiera efectuarse de 9 á 11 de la mañana y en el centro de la capital, por ejemplo, en Prado y Malecón, Obispo y O'Reilly y Reina, donde toda la Habana podría presenciarla.

Nuestro pueblo desea vivamente, ver la marcialidad de nuestras tropas y en Columbia no le sería tan fácil. Pero si por razones de maniobras y el poco espacio que tendrían en el centro de la Habana, no puede esta parada celebrarse donde indicamos, que por lo menos se varíe la hora señalada en el sentido de que sea en Columbia, pero de 9 á 11 de la mañana en vez de una á tres; hasta por razones del clima.

Por otra parte no hay que olvidar que el programa Nacional de fiestas para el 20 de Mayo es bien corto desgraciadamente y convendría buscar la armonía entre todos los iniciados, para que lo poco que se va á hacer resulte más repartido y lucido.

También deseamos que usted conozca que es nuestro principal interés, que usted asista á nuestro "lunch" y también nuestros Veteranos que están alistados en las filas de la fuerza armada.

Por todas estas razones, Honorable señor Presidente, suplicamos á usted tome en consideración nuestra patriótica petición y dicte las órdenes oportunas para que ambas fiestas no se perjudiquen.

Si existe el interés preciso de que se conozcan las maniobras militares, bien podía designarse otro día para esa operación, con el fin de que, mejor que las maniobras, se acordara un paseo militar por la ciudad, en la mañana del 20 de Mayo, operación esta, que ella sola constituiría un número hermoso en el programa de tan memorable día.

Celebrando que nuestra idea y nuestros deseos sean bien acogidos por la opinión, quedo de usted muy respetuosamente,

EL PRESIDENTE.

EL MEJOR EQUIPAJE

Sin que usted crea que exageramos, el mejor equipaje, si usted viaja este año, se encuentra á precios muy económicos en la gran casa de Muralla y Villegas, LA JOSEFINA.

Vara de Rey

Habana, Mayo 10 de 1909.

Sr. Coronel Manuel Aranda.
Presente.

Señor:

La carta que el Coronel Ferrara dirigió á usted el 28 de Abril próximo pasado y que usted remitió á esta Secretaría para que la conociera el Consejo Nacional interino en la primera junta que se celebrara, fué leída por el que suscribe en la sesión del día 7 del actual bajo la presidencia del primer Vicesecretario, general Fermín Valdés Domínguez.

Acto continuo pidió la palabra el mismo general Valdés Domínguez, y después de sustituirle en la Presidencia el general Juan Ducasse, presentó una moción, que después defendió y en la que claramente propone que el Consejo Nacional de Veteranos sea de opinión que la estátua de Vara de Rey sea erigida en el mismo lugar donde cayera el valeroso general español.

Después de una ligera discusión, se acordó por unanimidad, que ambos documentos, la carta del Coronel Ferrara y la moción del general Valdés Domínguez, quedaran sobre la mesa para ser cosideradas y discutidas cuando sea elegido el Consejo Nacional de Veteranos, que tendrá más poderes y más legítima representación que el interino, para resolver tan importante asunto.

Todo lo cual tengo el honor de comunicarle á usted de orden del señor Presidente.

De usted atentamente,

El Secretario,
Luis de la Cruz Muñoz,
Comandante.

EL 20 DE MAYO

Gran mitin en Payret.

Como saben nuestros lectores, el próximo 20 de Mayo, será celebrado solemnemente, efectuándose por todos los elementos políticos un gran mitin, en el Teatro de Payret, que ha sido cedido gratuitamente por los empresarios señores Costa y Misa.

La Comisión organizadora acordó anoche que el mitin empiece á la una de la tarde. Las lunetas y altas localidades estarán á la disposición del público. Unicamente los palcos se ha reservado la Comisión para las familias que deseen asistir, prestando con su presencia realce á tan hermosa fiesta.

Para ello pueden dirijirse al señor Guinea, Tesorero de la Comisión, Zulueta 28.

Han sido invitados al mitin los Senadores, Representantes, Alcaldes y Presidentes de todos los Ayuntamientos de la Provincia de la Habana. Así mismo se ha hecho un extensa invitación á todos los Presidentes y Secretarios de los Comités habaneros y rurales pertenecientes á los partidos políticos Liberal y Conservador.

Han sido invitados también todos los Jefes y Oficiales del Ejército Permanente y la Guardia Rural. La Comisión les ha reservado varios palcos.

Existe gran entusiasmo para asistir al mitin en el que harán uso de la palabra los señores Eusebio Hernández, Alfredo Zayas, Juan Gualberto Gómez y Alfredo Betancourt Manduley.

El teatro será adornado expresamente para dicha fiesta y en el escenario serán colocados los retratos de Martí y Máximo Gómez, Maceo y Calixto García.

El lunes, según acuerdo también adoptado anoche, los señores Cortina, García (Ezequiel,) Pennino y Guinea, invitarán al señor Presidente de la República para que asista al mitin.

Sobre los impuestos interiores

Sr. Director del DIARIO DE LA MARINA.
Habana.

Muy señor mío y de mi consideración más distinguida:

He leido con mucho gusto y verdadero interés, los artículos publicados en el importante periódico de su ilustrada dirección, referentes al acuerdo del Ayuntamiento de Matanzas, por el que se pretende gravar determinados artículos al ser introducidos en aquella plaza, con el fin, según los señores concejales, de proteger las industrias locales.

Poco se necesita ahondar en el asunto para comprender que el Ayuntamiento de Matanzas se ha dejado llevar por interesados consejos de alguien, que con el achaque de proteger las industrias locales, lo que quería es establecer un privilegio para los suyos.

Y esto como es natural, no puede prosperar en manera alguna, porque es ilegal y porque las autoridades no lo consentirían por mucha que sea la autonomía de que hoy disfruten los Ayuntamientos.

Y no puede prosperar, porque sería una amenaza para todos los pueblos de la Isla cuyos Ayuntamientos en vista del buen éxito de lo acordado por el de Matanzas, pronto seguirían las huellas de aquel y tendríamos establecidos impuestos interiores motivo de guerra y disgustos entre unas y otras localidades.

Además de las poderosas razones que usted, señor Director, tan acertadamente expone para combatir el tan absurdo como ilegal acuerdo del Ayuntamiento de Matanzas, hay la de que según la Ley del Empréstito, ningún artículo de los gravados por el mismo, podrán ser gravados nuevamente mientras rija el impuesto especial establecido por dicha Ley, ni por el Estado, la Provincia ó los Municipios, conforme lo determina el artículo tercero en su inciso 11 de la citada Ley.

¿Ignoraba esto el Ayuntamiento de Matanzas? Pues tenga presente, fijándonos solo en la más modesta de las industrias que pretende gravar, que parece ser *la piedra de toque*, la de los fósforos, que ésta, no paga ni aun el recargo para el Consejo Provincial, porque está gravada por la Ley del Empréstito, y dentro por lo tanto, del inciso onceno que establece, repetimos, no puede ser gravada mientras esa Ley rija, con nuevos impuestos, ni por el Estado, ni por la Provincia, ni por el Municipio.

Gracias, señor Director por la publicación de estas líneas, y ordene á su s. s.,

C. F. C.

LAS SOCIEDADES BENEFICAS

En día 8 del actual reuniéronse en la Secretaría de la Sociedad de Naturales de Cataluña, la decana en su clase, los presidentes de las otras sociedades hermanas establecidas en esta capital.

El objeto de la junta fué tratar el modo de resolver las dificultades que á menudo se presentan por individuos pobres y enfermos, que necesitan el auxilio de un pasaje á España y no saben á qué sociedad acudir por ser de provincias en que no hay aquí Centro benéfico alguno.

Los concurentes á la junta con la mejor voluntad tomaron sobre este punto acuerdos dignos del más caluroso aplauso.

Concurrieron los señores D. Angel Velo, por la Sociedad Gallega; don Francisco Palacios, por la de Asturias; don Antonio Segura, por la Balear; don Alfredo Incera, por la Montañesa; don José del Barrio, por la Castellana; don Dámaso Gutiérrez, por la Burgalesa; don Manuel Ruiz Barreto, por la Andaluza, y don Eudaldo Romagosa, por la Catalana.

Celebramos infinito esta resolución que ha de favorecer á muchos españoles y cubanos necesitados de socorro.

Las víctimas del 17 de Mayo

El próximo domingo 16, á las cuatro de la tarde, se efectuará en el Cementerio de Colón, la ceremonia de la traslación de los restos del segundo Jefe de la Sección de Obreros don Gastón Alvaro, y del segundo Brigada de la Sección "Cervantes," don Raul Alvaro, desde el panteón particular, al Mausoleo de los Bomberos, que en recuerdo de las víctimas del 17 de Mayo de 1890, se ha levantado en el Cementerio, por medio de suscripción iniciada por el DIARIO DE LA MARINA.

A la traslación de los restos de los hermanos Alvaro, víctimas de la horrible catástrofe del 17 de Mayo, asistirán dos Compañías de Bomberos, con escuadra y banda de cornetas y la oficialidad del Cuerpo de Bomberos.

Al día siguiente, lunes 17, se efectuarán en la iglesia de la Merced solemnes honras en sufragio de las víctimas del 17 de Mayo de 1890, con asistencia de todo el personal del Cuerpo.

Los Jefes señores Rodríguez Armas y Barreal, han sido los designados por el Cuerpo para hacer las invitaciones oficiales.

Después de algunas horas de constante agitación, un vaso de cerveza de LA TROPICAL, es como el arco iris tras la tormenta.

Abanicos y Sombrillas.

Modelos exclusivos de esta casa se han recibido para el Verano de 1909, en la Paragüería "Francesa", Obispo 115

6363 5t-14

Liberales y Conservadores

están conformes en que el **Licor de Brea del Dr. González** es el mejor pectoral, el mejor depurativo y el mejor tónico. Cura catarros, toses, asma, bronquitis é impurezas de la sangre.

Se vende en todas las boticas y se prepara en la Farmacia "San José" calle de la Habana esquina á Lamparilla.—Habana.

C. 1535 1My.

DE LA QUEMAZON

Vende **FIN DE SIGLO** con un 80 por 100 de REBAJA, ó sea un 20 por 100 de su valor.

Juegos de Peinetas finas, Peinetas sueltas, Peines, Tiras bordadas, Encajes, Entredoses, Cintas y muchos más artículos á los precios que el PUBLICO quiera.

Además vendemos como si fuera de QUEMAZON

Muselina cristal fina, á..... 16 cts. vara
Piezas de Nansú, 1 metro de ancho con 23 varas.....$ 2-00
" " " francés, 1½ vs. de ancho con 30 id. " 4-50
" " Crea Hilo, garantizado, 30 varas..... " 4-24
" " Madapolán, 1¼ vs. de ancho, 30 varas... " 2-90

Además tenemos también los Corsets WARNER'S LAVABLES é INOXIDABLES; el mejor Corset que se conoce en elegancia y duración.

SAN RAFAEL 21 **FIN DE SIGLO** TELEFONO 1607

c 1656 alt. 4-12

DESPUES DEL BALANCE

GRAN REALIZACION en el establecimiento de tejidos, fantasías y novedades

LA HABANA

DE TODAS LAS EXISTENCIAS A PRECIOS MUY BARATOS

PARA LA ESTACION DE VERANO acaba de llegar á esta casa lo más nuevo en los artículos siguientes:

WARANDOLES BORDADOS blancos y color entero, espléndido y muy variado surtido.

CORTES DE VESTIDOS nansú y muselina bordados, gran variedad de estilos y calidades.

MUSELINAS Y ORGANDIS color - - - - - - - - - - y blancos

GRAN REBAJA DE PRECIOS. **OBISPO 95 y 97.**

c 1651 4 t-11

PREGUNTAS Y RESPUESTAS

L. C.—En todas las librerías hallará usted libros de Aritmética superior, que enseñan á resolver operaciones de interés compuesto.

La fórmula es:

$$C = c\,(1 + r)^t$$

Es decir, que el capital sumado con los intereses se halla multiplicando el capital primitivo por la unidad más el tanto por uno elevado á una potencia representada por el número de años.

Si hay una fracción de meses y días, se descuenta la fracción y después se añade el interés simple de aquellos días, al resultado obtenido por el cálculo de años enteros.

Por medio de las tablas de logaritmos, se simplifica mucho el cálculo.

Desea usted saber cuanto suma, con sus intereses acumulados, la cantidad de $750 al 3 por 100 anual en 5 años, 4 meses y 20 días. Pues son $879'50. Salvo error de detalle.

Un suscriptor.— Santa Adelaida es el 16 de Octubre y el 16 de Diciembre.

Un mejicano.—Para ir á Las Martinas tome usted el tren de Vuelta Abajo hasta Guane; y de allí parte una carretera por la que á caballo ó en coche se llega á Las Martinas en tres horas.

Pelusa.—Si no la ama usted y no goza usted de una buena posición, por lo cual se oponen los padres, y además es usted marino, deje usted las relaciones y ponga mucha mar por medio. Ella lo olvidará á usted pronto.

Montesinos.— Siendo amigo de la casa y de ella, lo tiene usted todo á mano para enamorarla decentemente. Pórtese bien, sea fiel y constante y sobre todo demuestre á la familia que es usted hombre de porvenir. Con el tiempo vencerán usted y ella la timidez que les embarga, y declárese en su oportunidad, según la disposición que note en ella. Pero me figuro que usted no la ama con verdadera pasión porque vacila ante la duda de si recibirá unas calabazas. Los verdaderos enamorados no retroceden ante ese inconveniente.

LOS CANTARES

El garbo peculiar de las mujeres españolas lo recuerdan coplas conocidas por todos. En la Mancha cantan:

Con el aire que llevan
las del Toboso,
mueven ols molinillos
del Hinojoso.

En Andalucía es muy conocida la copla que dice:

Si me pierdo que me busquen
en el sol del Mediodía,
donde lo moreno nace
y donde la sal se cría;

y la que advierte que:

Quien quisiere comprar grasia,
en cuatro puntos la hay:
en la Isla é San Fernando,
Sevilla, Córdoba y Cáis.

Los de Teruel suelen cantar:

El que quiera comprar sal
que no vaya á la salina,
que vaya á Alfambra (1) y verá
la sal de las alfambrinas.

(1) Alfambra, villa de la provincia de Teruel.

MENSAJE

Soneto que del alma enamorada
Vas brotando: sé tú mi mensajero;
Grata misión encomendarte quiero
Para mi dulce amiga y bien amada.
Entra calladamente en su morada
Y díle que rendido la venero;
Que ciego la idolatro y de amor muero;
Que para mí sin ella todo es nada.
Suplícale que acepte sin enojos
El alma, el corazón y el albedrío
Que le ofrezco por míseros despojos.
Díle, en fin, cuanto sueño y cuanto ansío..
Y que, pues has de ver sus lindos ojos,
Celos tengo de tí, soneto mío.

R. Marín.

EL LENGUAJE DE LAS FLORES

Botonero.—Vuestra imagen está grabada en mi corazón.—Arbol enano y frondoso que crece en los setos, y cuya fruta hace la dicha de los pájaros. Carbonizado, el botonero es un lápiz magnífico para indicar ó bosquejar las líneas generales de un estudio ó composición artística.

Bouquet.—Galantería.—¿Cómo hablar de flores sin dedicar algunas palabras al bouquet? El bouquet es la más alta expresión de la galantería. Aquello que los labios no pueden ó no se atreven á expresar muchas veces, sólo el bouquet, esta alegre asociación de flores, puede decirlo. Hay mil clases de bouquets, desde el bouquet de año nuevo y de fiesta onomástica, hasta el bouquet de desposorio. Un bouquet siempre es un placer; pero, á pesar de esto, yo recomiendo á las jóvenes que no acepten en el primer momento ni siquiera un simple ramo de violetas, porque es una especie de encadenamiento.

JUEGOS DE PRENDAS

Los proverbios

Se designa á la suerte uno de los concurrentes, que es el que *se queda de non*, como vulgarmente se dice, el cual se retira á una habitación separada. Entre los que juegan se elige un proverbio ó refrán que tenga tantas palabras como sea el número de los jugadores; por ejemplo: *En-casa-el-herrero,-cuchillo-de-palo.* Suponiendo que sean siete los del corro, á cada uno de ellos, empezando de izquierda á derecha, le corresponderá una de las siete palabras por su orden. Llámase entonces al *de queda*, el cual dirige al del extremo izquierda una pregunta cualquiera, como por ejemplo:—Está usted contento?—El preguntado debe contestar algo que naturalmente responda á la pregunta, debiendo intercalar en la contestación la palabra que en la distribución del refrán le ha correspondido; v. gr.—*En* este momento sí.—Al segundo: ¿Qué edad tiene usted?—He oído en mi *casa* que 15 años.—Al tercero:—¿Soy guapo?—Como *el* que más.—Al cuarto:—¿Qué hora es?—En el reloj del *herrero* son las 7.—Al quinto:—¿Se afeita usted ya?—No tengo navajas. Como no use un *cuchillo*....—Al sexto:—¿Cómo me llamo?—Fulano *de* Tal.—¿Qué merezco por ser preguntón?—Tal vez un *palo*.

Si por las respuestas no ha acertado, entonces todos á una voz, como en coro y gritando, pronuncia cada cual la palabra que le corresponde, como la vez primera.

Si ni aun así acierta, el juego se repite con distintas preguntas y respuestas, volviendo otra vez á decir á coro cada uno su palabra. A la tercera vez se paga prenda.

LA MANZANA MISTERIOSA

Agujeréese una manzana de modo que el taladro afecte la forma de un ángulo bastante abierto, y cuyo vértice se halle en el centro de la manzana. Pásese una hebra fuerte, y ya tenemos á aquélla preparada para realizar una pequeña superchería, que seguramente sorprenderá á las personas que presencien el juego, y que, claro es, no están en el quid de la experiencia.

Sujétese con una mano un extremo de la hebra, y el otro extremo átese á un pie de modo que se pueda obtener á voluntad la flojedad ó tirantez de la cuerda. Así preparado, se podrá ordenar á la manzana que descienda ó que

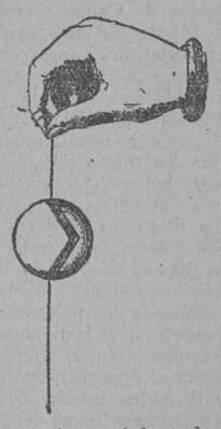

se detenga, y ejecutará la orden instantáneamente. En efecto; cuando se tira de la hebra, la parte de ésta correspondiente al interior de la manzana se apoya en el ángulo que forma el taladro, y, haciendo presión, sujeta á la manzana. Por el contrario; si se afloja la hebra, pierde ésta su tirantez, deja de hacer presión en el interior, y, naturalmente desciende la manzana.

Se puede hacer bajar ó detener la manzana alternativamente; y repetimos que las personas no prevenidas no pueden imaginarse por qué medio se ha llegado á este curioso resultado. La experiencia hecha con una bola de marfil es aún más interesante y, sobre todo, de más larga duración.

GALI-MATIAS

III

Continuamos con el chico de Carrión...

Y vamos á presentarle las armonías que existen entre la historia y la fe, para que no vuelva más á meterse en honduras imposibles, en las que su mirífico caletre hace el papel de microbio... De microbio, porque no hay quien lo vislumbre.

Uno de los sabi-hondos más carriones en lo de soñar conflctos fué un tal señor de Voltaire; y decía Voltaire que Sanconiaton...

Saturnino se aturulla; Saturnino se hace cruces; eso de Sanconiaton no le suena; en su vida oyó hablar de Sanconiaton, y pregunta si ese nombre es el nombre de un cocido... Sanconiaton fué un señor de la Fenicia, que enjaretó una historia de su tierra, sobre las actas que hallaba y sobre los monumentos que topaba. Voltaire le hacía anterior á Moisés; la crítica histórica le hace hoy contemporáneo de David.

Recogió Sanconiaton muchas cosas sobre la cosmogonía que admitían en su pueblo... Un cierto Filón Biblio lo tradujo hace muchísimos años, y un tal Eusebio Panfilio reprodujo algunas notas de Filón. Este Panfilio no es un zapatero: hay que hacerle á Carrión esta advertencia, porque á lo mejor se cree que este Panfilio era un zapatero. Este Panfilio era un señor Obispo que allá por el siglo IV, escribía unas obras colosales: gracias á él llegaron á nosotros unos cuantos escritores que, sin él, sabe Dios donde estarían...

Eusebio copia el griego de Filón:—y la cosmogonía fenicia empieza así:

—"En el principio de las cosas existía un aire lóbrego, un aire lleno de Espíritu, ó mejor, un espíritu, un soplo de aire lóbrego, y un caos confuso, envuelto en lobregueces..."

Y el Espíritu y el caos eran infinitos... y amó el Espíritu al cabo, y de su unión con el caos surgieron todas las cosas... El viento crea á Evo y á Protógeno y Evo fué quien descubrió que podía comerse la fruta de los árboles... De los hijos de su hijos nació una generación que por su corpulencia y por su esfuerzo superó á las anteriores... Y un día, un cierto Usous, entre un lluvia y viento turbulentos fué el primero que en un barco se echó al mar... Salvóse de la muerte, y agradecido al viento y al fuego dedicóles dos columnas y ofrecióles sacrificios de animales.

Saturnino abre la boca; Saturnino no sabe á qué viene esto: digamos á Saturnino que los nombres de Protógeno y de Evo no son los mismos que Sanconiaton puso: son nombres griegos, y Sanconiaton no escribía en griego: quien escribía en griego era el traductor,—el Filón de quien hablamos: y el traductor tradujo hasta los nombres. Con esto, quiere decirse que Sanconiaton no escribió Evo y Protógeno sino ¡ay! Eva y Adán: porque "Protógeno" es una palabra que significa "Primogénito," y "Adán" es otra que "equivale" á "Primogénito:" la equivalente, en griego, de "Primogénito," es "Protógeno:" la equivalente, en griego, de "Adán", es "Protógeno:" y "Evo" en el texto de Filón es "Aion," y significa "vida," como "Eva."

Tenemos, pues, en el Génesis, que "en el principio" las tinieblas estaban sobre la haz del abismo y el Espíritu de Dios—algunos expositores tradujeron "y un viento impetuoso"—movíase sobre las aguas. Tenemos que Adán y Eva fueron los primeros seres racionales; que Eva fué quien descubrió que podía—y no debía—comerse cierto fruto de cierto árbol...; que de los hijos de sus hijos nació una generación que por su corpulencia y por su esfuerzo superó á las anteriores; y que Usous, Noé, en medio de una lluvia impetuosa fué el primero que hizo un barco y se echó al "mar": salvóse de la muerte, y agradecido á Dios, levantóle un altar y ofrecióle sacrificios de animales. Para que sea total la analogía, Du-Clot señala la derivación de Usous, viene del vocablo "ioschanj," que significa "salvar." Y los musulmanes aún llaman hoy á Noé "el que se salvó y salvó á otros."

Tenemos, pues, que en Fenicia la tradición conservaba, un poco desfigurada por muchas causas diversas, la creencia en la creación, en Adán y en el diluvio.

Y entre los cuneiformes descubiertos por los asiriólogos, el que relata la creación empieza así:

"En el principio lo que existe en lo alto no se llamaba cielo todavía.

Y lo que existe debajo de la tierra todavía no tenía nombre.

El abismo infinito fué su orígen.

El mar que lo ha engendrado todo, era un caos.

Las aguas fueron reunidas todas... Y reinaba una intensa oscuridad, sin rayo alguno de luz: y un viento huracanado—y continuo.

En el principio no existían los dioses.

Todo carecía de nombre y de destino.

Y los dioses fueron creados..."

Mr. Talbot tradujo otro fragmento:

"Dios pronunció tres veces el principio de un salmo. El Dios de los cantos santos; el Señor de la religión y el culto... hizo cantar mil cantores y músicos, y estableció un coro que debía responder en masa á sus himnos.

Con un grito de desprecio interrumpieron ellos su cantar.

Turbando, mezclando, confundiendo su himno de alabanza.

El Dios de la brillante corona resolvió dominar la revuelta, é hizo resonar una trompeta que habría despertado los muertos.

La cual impidió á aquellos ángeles rebeldes volver.

Hizo El cesar sus servicios, y les envió á los dioses que eran enemigos suyos.

En su lugar creó el género humano.

El primero que recibió la vida permaneció con él.

Pueda El darle la fuerza de no despreciar jamás su palabra, siguiendo la voz de la serpiente...

Y pueda el Dios del divino lenguaje arrojar de entre esos cinco mil, estos mil perversos. Que en medio de un cántico celestial han proferido tan impías blasfemias..."

Tenemos, por lo tanto, que en la Asiria la tradición conservaba, un poco desfigurada por muchas causas diversas, la **creencia** en la **creación**, en la rebelión de los ángeles y en una cierta voz de una serpiente...

Y conservaba mucho más aún, como otro día veremos.

MATIAS GALI.

(De "La Semana Católica.")

CHISTES

Un alcalde que no sabía siquiera leer, pero que no era tonto, disputaba con el dómine, pedante de á folio, que la echaba de sabio y de latino. Con el calor de la disputa, se le trabó al alcalde la lengua y no pudo concluir una frase.

El dómine quiso manifetstar que no lo entendía, y se expresó en latín, diciendo: —*Nescio quid*, no sé lo que usted dice.

—El quid, respondió el alcalde prontamente, no sé quién es; pero el necio, comprendo perfectamente que es usted.

Viendo Elio á uno de sus esclavos que se paseaba entre dos senadores, vengó la dignidad del senado y castigó la insolencia del orgulloso esclavo, enviando á quien le diese un bofetón y le dijese: "Guárdate de volver á pasearte entre aquellos, cuyo esclavo puedes ser todavía."

Un tendero, pesaba y medía mal, dando de menos en cuanto vendía, y acusándole ya demasiado su conciencia, comunicó con su mujer el remedio que se podría poner.

—El remedio será, dijo ella, que en adelante nos hagamos tejedores de lana, y así como en las cosas de tienda dábamos de menos, así en el peso de la lana daremos de más á las hilanderas, para que nos salga el hilado barato.

—Doblado engaño es ese, dijo el marido.

EL GOLFILLO

Mejillón llamaban de apodo á un chicuelo rubio como el oro, bueno, cariñoso y humilde...hasta que dejó de serlo.

Os explicaré cómo: Hasta los nueve años, su comportamiento y su salud habían sido inmejorables; pero quiso el demonio que un día, al volver del colegio le pisara un caballo en un pie y tuvo que estar más de un mes en la cama.

Su madre, harto complaciente, permitía que entraran en su casa algunos chiquillos para que jugaran con él, y de ahí vino la perdición del pobre niño.

Como el vicio tiene mayores atractivos que la virtud en todas las edades, y sobre todo en la de *Mejillón*, que sólo por impresiones se guía, con preferencia á todos sus amigos se encariñó de Pepín, niño hipócrita y de malos instintos, que era el que más tiempo pasaba á su lado por la razón sencilla de que no parecía por la escuela.

¡Qué bien dicen que una sola manzana podrida acaba por echar á perder á todas las que se rozan con ella!

Cuando *Mejillón* estuvo curado, se hizo amigo inseparable de Pepín y aprendió á mentir con el mayor descaro, afectando una mansedumbre y un aplomo extraordinarios.

Su madre, pobre viuda de un modesto empleado, tenía que acudir todo el día al trabajo para atender á su subsistencia y á la de su hijo. Creía á *Mejillón* bueno y virtuoso como antes de enfermar, y vivía tranquila.

No había notado en él cambio alguno.

¿Qué hacían entre tanto Pepín y *Mejillón?*

Pues pasarse el día con otros pilluelos de su ralea haciendo pedreas y diabluras, aprendiendo mil granujerías y robando frutas en los puestos de los mercados.

Hasta que *Mejillón*, llevado del mal ejemplo de Pepín y queriendo distinguirse entre aquella nube de granujillas, mettió la mano en el cajón de un mostrador, y antes de que pudiera escapar con un puñado de monedas, vióse molido á palos por los vecinos, llevado entre dos guardias á la prevención, y metido en la *jaula de los micos* de la cárcel modelo.

Aquella tarde su madre le esperó en vano.

En cuanto cerró la noche, loca, ciega por el dolor, desatentada, recorría las casas de socorro, hasta que, al cruzar la calle de Alcalá, deslumbrada por el foco eléctrico del tranvía, se aturrulló y fué arrollada por él, que destrozó su cuerpo horriblemente.

La pobre mártir murió sin llegar á saber que su hijo estaba en la cárcel por ladrón, apenas salido de su regazo.

En tanto *Mejillón* lloraba, no de arrepentimiento, sino de miedo, llamando á su madre; pero bien pronto se olvidó de ella y dejó de verter lágrimas porque sus compañeros se reían de verle llorar.

Y pasaron más días, y como nadie le reclamaba, le llevaron á una casa de corrrección de donde se fugó á poco, y hoy anda por esas calles de Dios ejerciendo el oficio de colillero y haciendo méritos para que vuelvan á meterle en la cárcel.

¿Cómo acabará ese pobre niño?

Dios solo puede saberlo; pero no olvidéis que las amistades buenas ó malas que se contraen en la infancia, influyen poderosamente en la vida del hombre.

A. D'OLLARPA.

LAS EXPRESIONES

Los fisiognomonistas han dividido los movimientos de la cara resultantes de la influencia moral, en tres clases: las expresiones *expansivas*, las *opresivas* y las *convulsivas*.

Las expresiones *expansivas* se manifiestan, como lo indica esta palabra, con la expansión de las facciones: la frente está despejada; las cejas, levemente elevadas hacia el centro, permanecen inmóviles; los ojos brillan; las ventanas de la nariz se dilatan; el arco de la boca se extiende, alzándose sus extremos; las mejillas se redondean, y nace la sonrisa que anima los labios teñidos de vivo carmín. Así se observa en la alegría, el amor, la dicha, la grata esperanza, etc.

En las expresiones *opresivas* como el temor, los remordimientos, los disgustos, la esperanza frustrada, etc., se advierte la relajación de la mayor parte de los músculos, la prolongación de las facciones, la palidez del cutis, la inquietud general, la tristeza y el abatimiento.

La súbita acción de los músculos caracteriza las expresiones *convulsivas*: las facciones están tirantes y las cejas violentamente contraidas, los ojos permanecen desmesuradamente abiertos y lanzan chispas, las mandíbulas están cerradas con fuerza, y la tez aparece, ya fría y pálida, ya roja é inflamada. Estos movimientos convulsivos, verdaderos ataques de nervios, se propagan á todo el organismo, como se observa en los arrebatos ocasionados por la cólera, el odio, la venganza, la desesperación, etcétera.

Las expresiones y alteraciones de la fisonomía se deben al aumento ó á la disminución de la irritabilidad muscular. En las pasiones violentas ó exaltadas, hay aumento, y en las pasiones tristes ó cencentradas, disminución.

Esta breve exposición demuestra el papel importante que representa el aparato muscular de la cara, y por lo tanto, dirigiendo prudentemente la acción de tal ó cual orden de músculos, se consigue dar al rostro las diversas expresiones de hermosura, nobleza, calma, alegría y dolor de que acabamos de hablar.

INTRINGULIS

I

Búsquense cuatro letras que, según se combinen entre sí, den por resultado: 1.º, ciudad antiquísima; 2.º, apellido; 3.º, río de Asia; 4.º, requisito de zapatero; 5.º, tiempo de verbo; 6.º, apellido; 7.º, fiesta cristiana y tradicional.

Solución: Roma, Mora, Amor, Orma, Armo, Omar, Ramo.

II

Idem, íd., íd., íd., íd., íd., íd., íd., íd., íd., íd., íd.: 1.º, nombre de varón; 2.º, abunda en Suiza; 3.º, adjetivo de *foot-ball*, y 4.º, adverbio de cantidad.

Solución á las últimas charadas.—Cariño.—Dársena.

AQUI ESTAN YA

Aquí están los tan esperados modelos de corsets IMPERIO.

QUINIENTAS SEÑORAS, POR LO MENOS, LOS AGUARDABAN CON IMPACIENCIA Y NOS HABIAN DADO ENCARGO DE AVISARLES TAN PRONTO LLEGARAN.

De los modelos largos llevamos vendidos esta semana más de DOSCIENTOS. Todas las señoras, sin excepción, los hallan comodísimos.

Su elegancia es incomparable. Las mejores corseteras no podrán imitarlos aunque cobren tres centenes. Nuestro precio, $6.

Grandes novedades en géneros de franja estilo imperio. Es el surtido más grande, más variado y original que pueda presentar casa alguna.

Todos los pedidos del campo se atenderán cuidadosamente:

El Correo de París, Obispo 80

Teléfono n. 398. **Rico, Pérez y Ca.,**

C. 1536 1My.

FOLLETIN 33

E. DEMESSE

EL TESTAMENTO ROBADO

NOVELA TRADUCIDA DEL FRANCES
por
E. PASTOR Y BEDOYA

(Esta novela publicada por la Casa-editorial de Garnier hermanos, París, se encuentra de venta en la librería de Wilson, Obispo número 52.)

(Continúa)

—Vamos, amigo, dijo. Le he encontrado á usted en el camino á cinco kilómetros de aquí. Llovía á mares. Llevaba usted esa niña en brazos, y ambos estaban ustedes mojados hasta los huesos. Lo he preguntado á usted que dónde iba, y me ha contestado usted:

—"He salido esta mañana de Toury, donde habíamos pasado la noche esperando llegar al anochecer á Etampes; pero el mal tiempo nos ha obligado á detenernos en Boisseaux. La niña está cansada. Cenaré y pasaré la noche en Augerville."

"Entonces le dije á usted que Augerville era el término de mi viaje y que estaba dispuesto á llevarle á usted hasta aquí. Ha aceptado usted con entusiasmo; y he aquí cómo nos hemos conocido.

"En el camino, mientras veníamos, he sabido que era usted licenciado del ejército, caballero de la Legión de honor y condecorado con la medalla militar.

"Mil truenos, yo no puedo permitir que un valiente que ha servido á la Francia durante veinte años, cene pan y queso cuando yo voy á pasarlo bien.

"Le convido á usted y á esa preciosa niña, que parece una princesita, yo pagaré el gasto."

Por nada del mundo hubiera dejado marcharse al veterano. ¡Uno que hacía catorce! ¡Jamás!

Le costaría unos francos, pero estaría tranquilo.

—Pero, caballero, dijo Landry que se había puesto pálido, no sé si...

La invitación parecía una limosna. El veterano tenía mucha dignidad y no estaba acostumbrado á pedir nada á nadie. El señor Barbequet comprendió el pensamiento de Landry.

—Le ofrezco á usted eso como amigo, dijo. No vaya usted á creer... Al sentarse á la mesa con nosotros, nos honrará usted, siendo como es un caballero de la Legión de honor.

Y diciendo estas palabras le dió la mano á Landry, el cual la estrechó con fuerza.

—Entonces, acepto, repuso con cierta emoción.

—No se ha hecho rogar mucho, murmuró Olimpia.

Y dijo, volviéndose hacia el criado:

—Alfonso, ya son las seis. Puede usted servir la comida.

Y añadió en voz baja:

—Mientras estemos en la mesa no pierda usted de vista los cubiertos.

Y al decir esto señaló á Landry.

—De modo, que es usted de los nuestros, dijo Barrón-Latreille; ¿ha sido usted militar? Yo también lo soy: capitán de bomberos en mi pueblo.

Landry saludó cortesmente.

—¿Ha hecho usted la campaña de Africa y está condecorado?

—Sí, señor.

El ventero se había fijado hacía un momento en la cinta que adornaba el ojal del veterano... esta cinta estaba mojada, de modo que apenas podía distinguirse el color de la misma.

Oyóse una campana á lo lejos.

—A la mesa, dijo el señor Barbequet. Venid, amigo mío. Señorita, déme usted su pequeña mano.

Pasaron al comedor, y cada cual se sentó en su sitio.

El señor Barbequet instaló á Teresa entre el veterano y él.

Empezó la comida.

Había, efectivamente, quince comensales, todos hombres: ocho viajantes de comercio, un oficial de la gendarmería, un capitán de artillería, de uniforme, el recaudador de contribuciones de Augerville, que comía en el "Sol de Oro" habitualmente y un sacerdote.

El señor Barbequet, de muy buen humor, comía como cuatro; todos los comensales tenían buen apetito y hacían honor al "Baltasar" de Barrón-Latreille, que iba de cuando en cuando al salón á recibir las felicitaciones de los demás husépedes. Landry no hizo más que probar los manjares que le servían, pues estaba muy turbado.

El señor Barbequet hacía comer á Teresa todo lo que podía.

Hubo un momento en que se quedó dormida, con los codos apoyados sobre la mesa.

En aquela postura estaba encantadora, con su rostro lánguido, ligeramente sonrosado por el poco vino que había bebido, y sus hermosos bucles dorados, esparcidos por su bonito cuello, un cuello de niña que se hubiera comido á besos una madre.

Los cangrejos, las pirámides de frutas y los pasteles desaparecieron como por encanto.

Los esposos Barrón-Latreille comían en una mesita en la cocina.

—¡Qué idea tan rara ha tenido el señor Barbequet de traernos á ese buen hombre! dijo Olimpia. No me es nada simpático... A mí no me gustan las gentes que van andando por los caminos en un estado como el suyo.

—Hija mía, ha sido un defensor de la patria. ¡Está condecorado! ¡Brilla en su pecho la cruz de los valientes!

—En primer lugar, no brilla en su pecho la cruz de los valientes, como dices. No tiene más que un cintajo descolorido. Cualquiera podría ponerse uno igual.

—¡Qué maliciosa eres!

—¡Y tú qué confiado! ¿Quién te dice que es un soldado cumplido?

—Tiene traza de ello; eso no se puede negar.

—¡Imbécil!

—¡Señora!

—Cada cual puede tener el aspecto que se quiera; tenlo por sabido. ¡Y esa niña que lleva consigo, y que dá lástima verla! ¿Quién es esa niña?

—No lo sé.

—Ya lo ves.

—¿Qué es lo que tú deduces? preguntó el ventero.

—Lo siguiente: que voy á significar dentro de un instante á ese aventurero, que no me parece nada bueno, que no teniendo ningún cuarto disponible, puede marcharse con la música á otra parte.

El ventero protestó.

—No harás semejante cosa, dijo.

—¿No? ¡Ya lo verás!

—¡Olimpia, protesto, lleno de indignación! ¡Un soldado, un defensor de la patria! ¡Un hombre condecorado! ¡Eso sería deshonrar nuestra posada!

—Me das lástima con tus palabras retumbantes; te digo que ese hombre nos traerá mala suerte; nunca me han engañado mis presentimientos... Ese hombre nos hará mal de ojo... Es un "jettatore."

—¿Un qué?

—Un "jettatore," señor Barrón-Latreille, repuso Olimpia encogiéndose de hombros. Te digo que es preciso que se marche de aquí; de lo contrario estoy segura que ocurrirá alguna desgracia.

—¿Pero y la niña?

—Tanto peor.

—Todavía, si hiciese buen tiempo; pero los desgraciados no pueden pasar la noche á la intemperie.

Olimpia reflexionó un momento.

(Continuará).

POR LOS VETERANOS

Compañeros:

El Mayor General Salvador Cisneros y Betancourt, cual si fuera en la paz, el clarín que en la guerra nos llamará á la carrera, para cumplir con algunos de nuestros deberes, nos ha convocado, primero, para que asistamos el día 19 del actual á la gran asamblea que deberá elegir al Consejo Nacional de Veteranos de la Independencia, y cuya reunión, según se ha anunciado, se efectuará en el Teatro Neptuno, á las 12 meridiano; y después para que no faltemos á la fiesta del día 20 de Mayo, en Palatino, donde debemos conmemorar la gloriosa fecha de la inauguración de nuestra República.

Ambas citaciones; tanto por la figura prestigiosa del que las autoriza, como por el fin patriótico que persiguen, deben constituir para los Veteranos, un mandato, que no se debe desobedecer.

Si no fuera bastante causa el hecho de reunirnos para honrar hoy á la patria, y poderla servir mañana otra vez si fuera necesario; que nos guíe siquiera el espíritu de conservación personal, la conveniencia de asociarnos para defendernos colectivamente, protegiéndonos nosotros mismos.

Seríamuy triste que nuestra asociación, que debía nacer, crecer y sostenerse, llena de consideraciones y de respetos por todos, resultara un fracaso, por la apatía de los mismos Veteranos.

¿No debe la República su existencia á los Veteranos?

¿Cuántos de nuestros hombres públicos deben su prestigio y su posición á su condición de Veteranos?

¿Cuántos empleados han sido respetados unos y repuestos en sus destinos los otros, por su condición de Veteranos?

¿Cuántos deben la consideración social que han alcanzado, también á su condición de Veteranos?

Y si todo esto ha ocurrido, á pesar de la profunda división que la política ha introducido entre los Veteranos, ¿qué sucedería si nosotros unidos por el vínculo de la Revolución redentora formaramos nuestra asociación Patriótica y Benéfica, cuya Directiva llevara á todas partes la representación y la defensa de todos los intereses de los Veteranos?

¡Ah compañeros! es preciso que se den cuenta del error en que vivimos estando distanciados ó dispersos, porque continuando así, el día llegará en que para tristeza de nosotros mismos, nos veamos olvidados, abandonados y hasta despreciados en la propia patria, cuya libertad é independencia conquistamos á fuerza de tanta sangre vertida y de tantos sufrimientos causados.

Yo no creo que haya Veterano capaz de negar su cooperación para sostener nuestra naciente asociación, pero es preciso luchar para vencer.

Yo ruego á mis compañeros, que tengan la fe en nuestra asociación: si los Veteranos queremos; y, hemos de querer porque de ahí depende la conservación de nuestros prestigios y el concepto á que somos acreedores, los que por la Patria ofrecimos nuestra vida...

Nosotros al constituirnos en Sociedad Patriótica y Benéfica, no pretendemos quitarle nada á ninguno de los demás elementos de nuestro pueblo, sino que al igual que las Sociedades Regionales que existen hoy, queremos constituirnos con los mismos fines y con idénticos propósitos, formando una de tantas colectividades que nacen para el bienestar de sus asociados y para el progreso de la sociedad en que viven.

Por tanto, nada tienen que temer, los que puedan ver con malos ojos, injustamente, que los Veteranos en toda la Isla, en estos momentos, se muevan y se organicen, para secundar la obra de un patriota intachable y venerable: Salvador Cisneros, cuyos antecedentes, sólo deben merecer respeto, y que por sus actos estamos cansados de ver que sólo se inspira en las obras grandes amparadas por la razón y la justicia.

Ruego á mis compañeros no falten el día 19, á las 12 m. al Teatro Neptuno, y el día 20 á la 1 p. m. en el Parque Palatino.

M. ARANDA.

Complacidos

Habana 11 de Mayo de 1909.

Sr. Director del DIARIO DE LA MARINA.

Muy señor nuestro:

Suplicamos á usted se sirva dar cabida en las columnas de su muy leído diario, á las siguientes líneas:

En la jira campestre celebrada en los jardines de "La Tropical" por el Club Piloñés el domingo día 2 del corriente, fué sacada entre otras una fotografía formada por los miembros de la Directiva de dicho Club; esta fotografía fué publicada en la revista "Crónica de Asturias" numerando á los individuos que la forman y señalando con una *X* y con el calificativo de *intruso* á nuestro amigo y consocio del Club señor Agustín Fernández.

Nosotros protestamos de este hecho, como amigos de dicho señor y como socios de dich Club, pues no nos parece nada correcto que en una fiesta íntima en que todos somos unos, haya preferencias para nadie, sin que por esto dejemos de distinguirnos como corresponde: socios y directiva.

El Club Piloñés no es ni ha sido un pedestal para encumbrar y enaltecer determinados personajes y sí para buscar la unión y confraternidad de los piloñeses en Cuba. Por tanto, nos parece que la reseña que dan de dicha fotografía en la "Crónica de Asturias," es una falta de moral por parte del cronista que la ha escrito, y una mengua de democracia, y susceptibilidad por lo que respecta al Director señor Juan Rivero, pues no solo dió por bien escrita dicha falta sino que nos manifestó verbalmente "*que eso, no tenía importancia.*"

Aquí una de dos, ó el señor Rivero no alcanza á comprender los insultos y vejámenes de la lengua castellana, ó bien pretende crear odios y rencores en el seno de nuestro Club, que no logrará por cierto, pues por acá—aunque á dicho señor no le parezca—somos todos los socios sin preferencias ni distinciones:—Caballeros, asturianos y asturianos caballeros.

Le anticipan las gracias sus atentos y s. s.,

José Fernández, Angel Callado.

La cuestión de los planchadores

Sr. Director del DIARIO DE LA MARINA.

Muy señor mío:

Le ruego haga presente al que propaló por la prensa que no se pagan más que cinco centavos por planchado de cada saco, que en esta su casa, se pagan quince centavos por planchado y cinco por lavado, así como tampoco es cierto que al público se le cobren cincuenta centavos, pues apenas hay nadie que pague más de treinta centavos.

Invito al que propaló esa noticia pase por esta casa á preguntar á cualquier operaria, porque de las varias que trabajan, en esta última semana la que menos ganó fueron siete pesos así como también hay planchadoras que ganaron 10 y 11 pesos.

Quedo de usted atento s. s.

Q. B. S. M.

Máximo López.

NECROLOGIA

El hogar de nuestros queridos amigos don Juan Pino Lomba y doña Francisca Quintana de Pino, hállase enlutado por el sensible fallecimiento, ocurrido en la tarde de ayer, de la respetable señora doña Paula Pérez, viuda de Quintana, cuyas ejemplares virtudes y prácticas de modesta y amorosa madre dejan gran vacío en tan apreciable familia.

Que Dios haya acogido en su seno el alma de la bien estimada señora y reciban sus deudos el más sentido pésame por la irreparable pérdida padecida.

El entierro de la señora Pérez, viuda de Quintana, se efectuará esta tarde, á las cuatro, saliendo el cortejo de la casa número 107 de la calle de San Miguel.

Con pena nos hemos enterado del fallecimiento, ocurrido ayer, del señor don Santiago Gutiérrez y Ruiz, comerciante en víveres que fué en Nueva York y en la actualidad empleado muy estimado de la casa de los señores James B. Clow & Sons.

Damos á la viuda, doña Mercedes Batallán, nuestro sentido pésame, deseando descanso eterno al finado.

POR LAS OFICINAS

PALACIO

Invitación aceptada

Según anunciamos en nuestra edición anterior, hoy estuvo en Palacio una nutrida comisión de la plana mayor del Cuerpo de Bomberos de esta capital, presidida por su Jefe, don Gerardo Rodríguez de Armas, á invitar al señor Presidente de la República á las honras fúnebres que se celebrarán el lunes en la iglesia de la Merced, por el eterno descanso de las víctimas de la hecatombe del 17 de Mayo.

El Jefe del Estado prometió asistir.

Dicha comisión invitó también al Secretario de la Presidencia, señor Castellanos, quien ofreció concurrir.

El Sr. Lagueruela

El Secretario de Obras Públicas, señor Lagueruela, estuvo asimismo en Palacio, acompañado de los ingenieros señores Coroallas, Saaverio, y los de Matanzas y Pinar del Río, señores Ramos y Soler, ante quienes el señor Lagueruela demostró al Jefe del Estado la equidad con que han sido repartidos los destinos en las tres provincias, de cuyo cómputo resulta que los conservadores figuran en mayoría.

Mensaje

El señor Presidente de la República enviará hoy al Senado un mensaje, proponiendo al señor Loinaz del Castillo como Enviado Extraordinario y Ministro Plenipotenciario de Cuba cerca de los Gobiernos de las Repúblicas del Centro y Sur América, ó sea para continuar la misión que durante el Gobierno del difunto don Tomás le fué conferida al señor Rius Rivera.

Para acompañar al señor Loinaz del Castillo será nombrado, probablemente, don José Vidal Caro.

En el citado mensaje se solicita asimismo el crédito necesario para sufragar los gastos del viaje.

SECRETARIA DE HACIENDA

Devolución

Por la Secretaría de Hacienda, á propuesta de la Sección de Consultoría y Bienes del Estado, se ha declarado con lugar la solicitud del señor Pedro Nogueras para que se le devuelva la cantidad de $8.60 cobrada indebidamente por error material en la liquidación de Derechos Reales número 8,697, de la Administración de Rentas é Impuestos de la Zona Fiscal de la Habana.

Alzada resuelta

Se ha declarado con lugar, en parte, el recurso de alzada establecido por el señor José Abeillé contra la liquidación de Derechos Reales número 1,214, practicada por la Administración de Rentas é Impuestos de la Zona Fiscal de Pinar del Río.

Las murallas

Se ha dispuesto se comunique al señor J. A. Wood que el Ejecutivo carece de facultades para otorgar arrendamiento, por 99 años, de la manzana 11 de las murallas; pero que puede acudir á la Cámara de Representantes, que es la competente en este caso.

Servicio de guardacostas

Al "Aileen" se le ordenó limpiar los fondos en Cienfuegos para enseguida salir á cubrir su zona.

El "Céspedes" subirá mañana al varadero para limpiar sus fondos, en este puerto.

Sobre el Impuesto

La Secretaría de Hacienda se ha servido acordar que no alcanzan los preceptos del artículo 493 de la Ley del Poder Ejecutivo, á las copias de las denuncias que se entregan por los Inspectores del Impuesto á los interesados, con arreglo á lo ordenado en circular de 24 de Marzo último, toda vez que dichas copias no son pedidas por las partes, y además por ser obligatorio entregarlas.

SECRETARIA DE AGRICULTURA

Títulos de marcas de ganado

Por esta Secretaría se han expedido los títulos de propiedad de las marcas de ganado de los eñores Emilio Barroso Rodríguez, José Estruch Rivas, Josefa González, Luis Echevarría, Emidgio Medina Trujillo, Lucas Rivero Baluja, Guillermo Yero, Juan Marqués Rul-Lan, José Herrera Nodal, José Pentón Perdigón.

SECRETARIA DE INSTRUCCION PUBLICA

19 y 20 de Mayo: fechas históricas

Aproxímanse dos fechas de carácter nacional que coinciden, en el presente año, con los días primeros de la restauración de la República. Y esta Secretaría tiene á bien recordarles á los maestros para que continúen su buena y tradicional costumbre de celebrarlas en todas las escuelas, desde el aula rural más modesta, internada en los bosques, hasta el más visible centro escolar de las populosas ciudades; ya particularmente con los alumnos de cada sección, clase ó grado, bien colectivamente, agrupados los alumnos ante el Director ó el Inspector para que no pasen tampoco este año, de ninguna suerte inadvertidos á la atención de nuestros niños, dos sucesos históricos dignos de patriótico recuerdo.

El 19 de Mayo es nefasto: es el aniversario de la muerte de José Martí en Dos Ríos, cerca del Cauto y del Contramaestre, grandiosos accidentes de la naturaleza de Cuba, en la región Oriental, testigos perpétuos é indestructibles de su heroico sacrificio, en pleno y bello día, de cara al sol, á pecho descubierto, como lo anheló, defendiendo hidalga y valerosamente la noble idea que alentó en su vida: la de dar patria libre, soberana é independiente á su pueblo amado, al pueblo cubano. Y por él, por sus predicaciones de apóstol, lleno de alientos, de perseverancia y de fe, se lanzaron nuevamente los aguerridos veteranos de 1868, de la década gloriosa, al último y decisivo combate, despertando con sus hechos de armas la adimración de los extraños y conquistando el generoso apoyo de la nación vecina, la cual hubo de declarar solemnemente á todos los demás pueblos que *el de Cuba es, y de derecho debe ser, libre é independiente.*

El día y la fiesta del 19 de Mayo son para José Martí: deber y justicia es que comparta, en la memoria de este sufrido, heroico pueblo de Cuba, con Carlos Manuel de Céspedes, los títulos de fundador y padre de la patria.

El 20 de Mayo es fasto. Es el día de la patria libre, soberana, como quisieron que la disfrutáramos, en sus empeños de héroes inmortalizados por la nobleza de sus sacrificios, Céspedes y Martí y otros patrióticos nombres que nuestra corta y gloriosa historia con orgullo guarda.

Hora es la de este año bien favorable y propicia para que los maestros cubanos den, mejor y con más fruto, las acostumbradas lecciones de instrucción cívica y de historia adecuadas á ese día, de suerte que esas enseñanzas no se borren ya más del corazón ni de la memoria de sus tiernos y dóciles oyentes. Cubanos llenos de abnegación, desafiándolo todo ante el ideal, por espacio de cerca de un siglo, el destierro, la cadena, la cárcel, el tormento, el cadalso, socrificando sus bienes, su hogar, su vida, regando nuestro suelo de lágrimas y de sangre, lograron darnos lo que hoy poseemos, consiguieron entregarnos la herencia sagrada que al presente disfrutamos. Nos corresponde como deuda de inmensa gratitud y consecuencia conservarla. La bandera que tremola á media asta y encresponada el día diecinueve, debe simbolizar y recordar á nuestros niños ese pasado de sacrificios y de luto, de tristezas y de martirios, en el seno del hogar y en toda la extensión de la tierra cubana. La bandera gallarda alzada al tope el día veinte, es símbolo de soberanía y de gloria, y los maestros y los padres, al mostrarles emocionados cómo flamea bajo nuestro cielo diáfano y puro besado por el sol, deben enseñarles también que para conservarla por mucho tiempo, por siempre así, ha de estar obligada á mentener en torno suyo la unión natural é instintiva de los hijos de un mismo suelo, y de los que sin serlo, por no haber nacido aquí, se afanan por el progreso y la ventura de la colectividad en que viven, que ha de haber inalterable y constante paz, orden y trabajo.

Maestros de Cuba: al celebrar las fiestas de este año, primero de la República restaurada, aprovechad la enseñanza cívica é histórica que encierran para ir moldeando, con útiles lecciones, el sentimiento patriótico, fortaleciendo la conciencia nacional, presentando á los niños las venturas de la unión, de la cordialidad y de la paz: persuadiéndoles que la patria se vigoriza tanto con sus recuerdos gloriosos en determinadas fechas, como practicando todos los días el amor hacia los padres, el cariño hacia el maestro, el afecto hacia el vecino y los paisanos, y el respeto, respeto noble y digno, á las autoridades que están al frente del gobierno por el libre mandato popular.

Sea la cívica lección de este año, en sus históricas fiestas del 19 y 20 de Mayo, para que los niños mantengan bien en su memoria el propósito de José Martí de llegar, cual á tierra de promisión, á una *República cordial y para todos*, y las palabras del amigo sincero, grande, generoso y noble del pueblo cubano, de Theodore Roosevelt: *Sólo existe un medio tendente á evitar los peligros que amenazan la independencia de Cuba, y ese es que su pueblo continúe demostrando su capacidad para continuar en el camino ordenado de la paz y del progreso.*

Inculcad en el ánimo de nuestros niños que para honrar y glorificar cada vez con más brillo y con más intensidad nuestras fiestas nacionales, no hay camino más seguro que el de la virtud, el orden, el trabajo, la economía y la paz; que nadie que cordial y sinceramente les ame podrá señalarles ni menos ponderarles otro alguno: que amen mucho el suelo en que viven; que lo labren y lo hagan producir, con sus brazos, al golpe de la azada; que lo guarden, que no les seduzca el oro para para cederlo ni transmitirlo, porque constituye una santa herencia, un legítimo patrimonio, húmedo aún de sangre y de lágrimas, sembrado de cráneos y de balas; y que hoy brilla iluminado con los destellos de la única estrella de su bandera desde el alto puesto de honor en que está clavada, y que es el que en el mundo le corresponde, al lado de las naciones libres y soberanas de la tierra.

RAMÓN MEZA,

Secretario de Instrucción Pública y Bellas Artes.

Habana, 14 de Mayo de 1909.

CAPITANIA DEL PUERTO

Inspecciones

Por la Capitanía del Puerto han sido inspeciconadas las siguientes embarcaciones:

Lanchas "Julia" y "Lista." Goletas "Francisca" y "María Andrea." Viveros "María" y "María Portales." Buceta "Enriqueta."

ASUNTOS VARIOS

El "Hatuey"

El guarda costa "Hatuey," que salió de este puerto ayer, á las dos de la tarde, para el Mariel, llevando á su bordo al Encargado de Negocios de China, al Secretario de Hacienda, señor Díaz de Villegas y el senador señor José María Espinosa, regresó á las doce y media de la noche.

Falta de agua

Los vecinos de la Ceiba, en Puentes Grandes, se quejan de la carencia de agua que allí se observa, á pesar de haberse construído allí recientemente un buen tanque para agua de Vento, y nos ruegan llememos la atención del Departamento de Obras Públicas para que procure que el servicio del agua funcione en aquel pueblo con la normalidad antes acostumbrada.

Considerando muy justificada la queja de los vecinos de la Ceiba, nos creemos en el deber de recomendarla con toda eficacia á la Jefatura de Obras Públicas y en todo caso al Departamento de Sanidad, ya que se trata de algo muy íntimamente relacionado con los preceptos más elementales de la higiene.

Y como ha sucedido otras veces, esperamos que nuestra recomendación habrá de ser favorablemente acogida.

Licencia

Al oficial del Juzgado Correccional de Matanzas, señor Juan Verdugo y Ramos, se le han concedido treinta días de licencia con sueldo.

Nombramiento

El señor Emilio G. Goya, ha sido nombrado vocal de la Junta de Educación del Distrito Urbano de Santa Clara.

Renuncia

El doctor Francisco J. Plá ha presentado la renuncia del cargo de Médico Municipal de Holguín.

LOCAL

En magníficas condiciones se cede la acción de él, situado en la calle de la Muralla y provisto de alumbrado moderno, propio para el giro que se desee. Informan en Obispo núm. 40.

6277 4t-12-4d-13

TELEGRAMAS POR EL CABLE

ESTADOS UNIDOS

SERVICIO ESPECIAL DEL DIARIO DE LA MARINA

Nueva York, Mayo 13.— La duodécima partida del match Marshall Capablanca fué ganada por el Morphy cubano en 55 jugadas y terminó con mate.

Hizo uso en ella Capablanca del Ruy López, defendiéndose Marshall con su favorita jugada 3-P4A; pero aquél, en lugar de seguir, como en juegos anteriores, los consejos de Lasker, apeló á otro sistema que distintos autores preconizan como el más sólido y, en efecto, con él le fué dado ganar dos peones en la primera fase de la partida, ventaja que mantuvo habitualmente.

A continuación publicamos el "score" del juego hasta la jugada 29 de las negras y la posición de las piezas en ese momento, pues de ahí en adelante el despacho resulta indescifrable por haber omitido el corresponsal varias jugada del blanco.

RUY LOPEZ

BLANCAS	NEGRAS
Capablanca	Marshall.
1—P4R	P4R
2—CR3A	C3AD
3—A5C	P4A
4—C3A	C3A
5—PxP (1)	P5R
6—C4TR	P4D
7—P3D	A2R
8—PxP	PxP
9—DxD	AxD
10—A5C	00
11—00	C4R
12—P3TR	P3TD
13—A4T	P4A
14—A4A	CR2D
15—AxCR	CxA
16—A3C	AxA
17—AxA	TxP
18—TR1R	C1A
19—CxP	A3R
20—A7R	T4D (2)
21—CxP	TxT†
22—TxT	A4A
23—AxC	TxA
24—T2D	A1A
25—P3AR (3)	P3T
26—P3CD	R2T
27—R2C	T2A
28—P4TD	T2A
29—C4R	A4A

(1) Lo mejor según el "Chess Weekly".

(2) Era imposible defender el P y evitar la pérdida de una pieza. Contra P3CD probablemente la réplica sería T6D.

(3) Con un peón de ventaja en cada ala y buena posición, el camino para llegar á la victoria se presentaba llano y despejado para nuestro champion, reduciéndose la misión de Marshall á crearle obstáculos para demorar lo inevitable.

Posición después de la jugada 29 de las negras.

NEGRAS (Marshall)

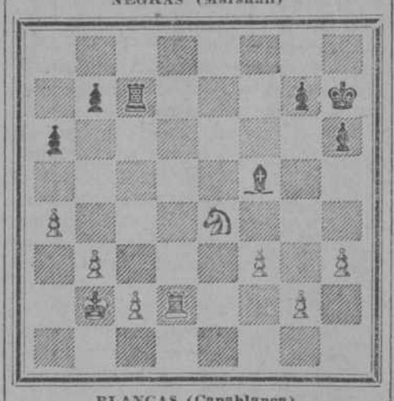

BLANCAS (Capablanca)

ESTADO DEL MATCH

CAPABLANCA	6
MARSHALL	1
TABLAS	5
Total	12

Servicio de la Prensa Asociada

INQUIETUD PUBLICA

Madrid, Mayo 14.—Según el "Heraldo de Madrid," las recientes dificultades con Marruecos están causando inquietud en toda España.

Para hacer frente á cualquiera eventualidad que pueda producirse, el gobierno continúa movilizando gradualmente sus tropas.

LA GRAN VICTORIA DE CLEMENCEAU

París, Mayo 14.—Calmados relativamente los ánimos, ayer al reanudarse la sesión de la Cámara de Diputados que había sido preciso suspender durante una hora, se puso á votación el voto de confianza, decidiendo la Cámara por abrumadora mayoría, concederlo. Votaron por la afirmativa 545 diputados y 59 por la negativa.

También se sancionó por la Cámara lo que el gobierno viene sosteniendo desde que se inició el movimiento: de que los empleados al servicio del Estado, no tienen el derecho de apelar á la huelga.

ACTITUD DE LOS HUELGUISTAS

Los huelguistas han recibido con indiferencia aparente esa derrota de sus defensores, diciendo que tal resultado sólo puede producir el de apretar más los lazos que les unen y hacer más firmes su decisión y su empeño por conseguir la victoria.

La situación en nada había cambiado, hasta media noche y se cree que si los huelguistas no consiguen obtener que el movimiento se extienda considerablemente en el día de hoy, tendrán que confesar que su fracaso ha sido completo.

REBAJA EN LOS DERECHOS AL MINERAL DE HIERRO

Washington, Mayo 14.—El Senado ha acordado fijar derechos por valor de 25 centavos la tonelada al mineral de hierro que se importe por los puertos americanos. En el proyecto de la Cámara, dicho mineral está en la lista de los artículos libres de derechos. En la actualidad paga derechos de 40 centavos la tonelada.

BANQUETE DIPLOMATICO

El embajador del Brasil en esta capital dió anoche un banquete al secretario de Estado americano, Mr. Knox.

Asistieron cuarenta comensales, entre los que se encontraban el señor Carlos García Vélez, Ministro de Cuba y su esposa.

NUEVO GABINETE PORTUGUES

Lisboa, Mayo 14.—El nuevo gabinete ha quedado constituído en la forma siguiente: Presidente del Consejo, Wenceslao de Lima; Hacienda, Azevedo; Justicia, Madeiros; Relaciones Exteriores, Bocage; Guerra, Cardeira; Marina, Terriavianna; Obras Públicas, Barlona.

SIN CONFIRMAR

Caracas, Mayo 14.—Ayer quedó reanudada la comunicación cablegráfica con Nueva York, reduciéndose la tarifa á un dollar por palabra.

Hasta ahora ha sido imposible confirmar aquí la noticia dada por un marinero americano á su llegada á Saint Vincent, relativa á la encarcelación de la tripulación del ballenero "Knowles," que se creyó hace cinco años había perecido ahogada.

Según todas las indicaciones esa noticia carece de fundamento.

PARA REFORZAR LA ESCUADRA ITALIANA

Roma, Mayo 14.—El gabinete ha aprobado el programa del Ministro de la Marina para la construcción dentro de tres años de cuatro acorazados, tipo "Dreadnought" y varios cruceros exploradores, cuyo costo total se calcula en $52.800,000.

DEMOCRATAS SOCIALISTAS CONDENADOS

Moscow, Mayo 14.—Ha terminado el proceso de la asociación local de los demócratas socialistas, de los cuales diez y ocho han sido condenados á la deportación perpetua en Siberia; otros veinte á encarcelación de uno á cinco años.

Entre los deportados se halla el profesor Rochkoff, de la Universidad de esta ciudad, que es una notable autoridad en asuntos relacionados con la historia de Rusia.

MINISTRO RUSO EN SUR AMERICA

San Petersburgo, Mayo 14.—Mr. Maximoff, actual Ministro residente de Rusia en Montenegro, ha sido nombrado representante del imperio moscovita en todas las repúblicas de Sur América.

PROTOCOLO APROBADO

Constantinopla, Mayo 14.—La Cámara de Diputados ha aprobado el protocolo por el cual quedan arregladas las desavenencias que surgieron de resultas de la declaración de independencia de la Bulgaria.

MIEMBROS AGREGADOS A LA COMISION

Se ha nombrado un diputado musulmán y otro cristiano para formar parte de la comisión que va á practicar una investigación en las recientes matanzas de armenios en Adana.

PRESIDENCIA HONORARIA

El Sultán ha aceptado la presidencia honoraria del Comité de auxilios á los armenios de Adana.

PERDIDO EN LOS BOSQUES

Mairobí, Mayo 14.—Kermit Roosevelt, se extravió el viérnes por haber perdido el camino que conduce al campamento de su padre y después de errar sólo durante toda una noche á caballo, llegó por la mañana del sábado á la estación del ferrocarril que se halla á unas treinta millas de dicho campamento.

LA HUELGA DE CAPA CAIDA

París, Mayo 14.—El número de los huelguistas disminuye aparentemente en esta capital y los que se habían adherido á la huelga en Lión, Tolosa, Marsella y varias otras grandes ciudades han reanudado el trabajo hoy.

ACCIONES DE LOS FERROCARRILES UNIDOS

Londres, Mayo 14.—Las acciones comunes de los Ferorcarriles Unidos de la Habana, abrieron hoy á £84.1|2.

VENTA DE VALORES

Nueva York, Mayo 14.—Ayer, juéves, se vendieron en la Bolsa de Valores de esta plaza, 865,800 bonos y acciones de las principales empresas que radican en los Estados Unidos.

Por el Ayuntamiento de Banes

Por haber salido equivocado publicamos de nuevo el siguiente telegrama:

(Por telégrafo)

Banes, Mayo 12, 3 p. m.

Doctor Lores,

Cámara de Representantes.

Habana.

Reunidos elementos políticos y representación de Banes, acordaron remitir usted datos sobre creación del Ayuntamiento. Correo van documentos. Agradecen valioso apoyo.

Juan Cárdenas, Octavio Silva, Dr. Robainas, por el pueblo; Directores "Liberal y Verdad", Correo, Semanal.

CORTES CORRECCIONALES

IMPRESIONES

I

—Señor Juez; yo no soy lo que parezco. Aquí donde usted me ve, desciendo de una ilustre familia de hombres honrados. Mi padre fué prototipo de caballeros y jamás tuvo pleitos con los guardias ni disgustos con la justicia.

—Todo eso está muy bien; pero es el caso que no me propongo condenar á su padre, que nada hizo, sino á usted, que hizo mucho.

—Mi tío Felipe, fué General y se condujo como un bravo.

—No lo dudo; por eso tampoco es mi idea la de condenar á su tío.

—Además...

—¡Treinta días!

—¡Treinta días! ¿Qué dirán los de mi casa?

—Que es usted un caso de atavismo.

—Sí, yo debo haber salido á mi bisabuelo, que era catador.

II

—Dígame, señora: ¿qué le sucede con esta muchacha?

—Lo peor que pudiera ocurrirme: que no puedo hacer carrera de ella.

—¿Tan mala es?

—¡No puede usted figurárselo!

—Bueno ¿y qué pretende usted de mí?

—Que la amoneste.

—¿Y qué más?

—Que me diga si hay alguna persona que desee una morenita; algún matrimonio sin hijos que cargue con esta alhaja imponderable.

—Puede que en Aldecoa. ¿Quiere usted que la enviemos al Asilo?

—Donde usted guste.

—¿Es hija de usted la niña?

—No, señor: es nieta.

—Pues nada, dentro de un par de días se la llevarán de su lado.

—¿Para siempre?

—No.

—Por mí no tenga pena. Yo se la regalo á quien la solicite.

—¿Estás conforme, pequeña?

—¡Ah, bobito!—exclama la criatura, sacando la lengua y entornando los ojos.

¡Animalito!

III

—¿Jura decir verdad?

—¡Juro!

—¿Cómo se llama usted?

—Antonio Ferreiro y Salgado.

—¿En qué se ocupa?

—Soy carbonero.

—¿Puede decirme qué le pasó con este morenito?

—Pues verá usted: Yo estaba en mi tienda cuando llegó este hombre con ganas de bromear, y me dijo: —"¿Oye, Ferreiro, supongo que no faltarás al "meeting" que damos mañana en Jesús y María?" —"¿Qué "Meeting es ese?"—le pregunté. "Uno de la raza de color. Es necesario que nos defendamos, Ferreiro. ¿Y yo qué tengo que ver con ustedes?" —"¡Cómo que no! ¿Acaso perteneces á la raza blanca?" —¡Claro está!" —"¡Sale, viejo! A tí te ha "cojido la noche" como á mí."

—En una palabra...

—Pues que al ver que me llamaba negro, me "cisqué" y creo que hube de interesarme por la esposa de su papá.

—¿Y entonces fué cuando el moreno le soltó la "galleta?"

—Sí.

—¿Qué más?

—¿Después de la galleta? Pues nada, que perdí el conocimiento y caí sobre un saco de cisco.

—¿Hecho cisco?

—¡Ay, sí!

—Yo veo todo esto muy negro.

—¡Y tan negro!

—Señor morenito, para que otra vez distinga de razas, diez pesos de multa. Y usted, señor Ferreiro páse se la esponja por la cara de vez en cuando si quiere evitar confusiones.

IV

—Oye, chino: ¿es cierto que tú juegas al monte?

—**No, capitán. Yo no juega nada.**

—¿Y qué hacías con estos otros?

—**Desenledá la tlenza.**

—¿Pues cómo os encontraron esta baraja y los centavos estos?

—**Porque no tuvimos lugal de escondella, ¿sabe?**

—Cinco pesos.

—**Yo no paga, capitán.**

—Pues cinco días.

—**Ta bueno.**

UN ALGUACIL.

VIDA DEPORTIVA

Foot-Ball.—La Copa de Escocia.—Los grandes inventos.—El Aeroway y el Akonia.

Un grave conflicto ha estado á punto de ocurrir en Glasgow, con motivo del partido final de la Copa escocesa, que se jugaba entre los dos mejores Clubs de Escocia: "Glasgow Rangers" y "Glasgow Celtic."

La Copa escocesa es una de las pruebas de más importancia del "foot-ball" en aquella región; no es, pues, de extrañar que numerosísimo público, generalmente más de 50,000 personas, acuda á presenciar tan importante "match," interesándose algunas veces acaloradamente á favor de uno ú otro bando.

Si bien en el "foot-ball" las apuestas no están ni consentidas ni toleradas, se hacen en partidos de importancia infinidad de ellas particularmente, siendo imposible evitarlas.

Antes de reseñar lo ocurrido daremos algunos detalles sobre la marcha del "foot-ball" en aquel país.

Escocia es tal vez la cuna de los mejores jugadores que en la actualidad existen, y lo mismo en las ciudades que en las aldeas es muy común ver jugar en las calles á niños de corta edad, y también á niñas, supliendo con una pelota de papel la falta de un balón.

Como en las islas Británicas el ser un buen jugador de "foot-ball" es una carrera muy lucrativa, pues perciben sueldos de 4 libras esterlinas á la semana durante todo el año, y nótese que en el verano no juegan, pudiendo dedicarse á otros negocios, resulta que con el sueldo que disfrutan, más la mayoría de los gastos pagados por el Club, más su beneficio que todo jugador percibe después de haber permanecido cinco años en la misma Sociedad, un buen jugador se encuentra al cabo de cierta edad con un capital muy decente para implantar una industria, comercio ó negocio.

En Inglaterra, el ser un jugador famoso equivale á ser festejado y agasajado por todo el público.

Hay muchos de éstos que, ya retirados, tienen tiendas de deportes; otros compran algún "bar," y el público acude á esos establecimientos para conversar con tal ó cual antiguo jugador.

Con todos estos alicientes no es de extrañar que desde niños traten de hacerse un profesional.

No todos sirven y salen adelante en esta carrera; pero muchos otros hacen su suerte.

El público escocés es sumamente entendido y severo en cosas de "foot-ball." Ya en el primer partido que estas Sociedades jugaron, en el cual quedaron iguales á dos "goals," se percató y creyó que ninguno de los dos Clubs jugaban á ganar, sino más bien á empatar, pues de este modo se repetía el partido y otro nuevo entradón era seguro.

Volvió á repetirse el partido, y sea por casualidad ó por lo que fuere, también resultó empate á 1.

Una parte del público, relativamente corta, pues en todas partes hay cafres, no encontró medio mejor de protestar sino rompiendo bancos, echándose al campo de juego y pretendiendo quemar las tribunas y asientos.

Hubo palos, paraguazos, puñetaños, etc.

Intervino la Policía, y por fin se calmó la refriega, habiendo por ambas partes bastantes lesionados.

¿Qué medidas tomará la Federación escocesa ante tales actos? Seguramente muy enérgicas, y ya se habla de que quedará abolida para siempre la prueba llamada Copa de Escocia.

Con el nombre de "Aeroway Syndicate" se ha formado una Sociedad filantrópica, que ha adquirido la propiedad de un aparato notabilísimo que, según los experimentos realizados ya privadamente, resuelve completamente el problema de la estabilidad de los aeroplanos y permitirá, según su inventor, realizar viajes de treinta kilómetros á los aviadores, que ahora sólo pueden recorre unos mil metros.

La Sociedad ha ofrecido gratuítamente el uso de su aparato á todos los constructores de aeroplanos.

Con motivo de los experimentos de aviación que se están realizando por todo el mundo, cree oportuno "The Times" recordar que son mucho menores los riesgos con el aeroplano que con el globo dirigible, pues aunque instantáneamente se parara la máquina en los primeros, no se verificaría el descenso rápidamente, como cree el vulgo, sino con suma lentitud, describiendo el aviador un arco de parábola; y siguiendo obrando la resistencia del aire como fuerza ascensional, amortizadora de la caída, en proporción á la velocidad resultante en cada momento. En los dirigibles, por el contrario, una explosión del globo representaría la caída rapidísima y la muerte segura de los aeronautas.

De otro invento más modesto, pero utilísimo, se han venido verificando pruebas sumamente satisfactorias en Harrogate, Bristol y otras poblaciones de Inglaterra.

Se trata del Akonia, un producto químico que, disuelto en el agua destinada al riego de las calles, las libra completamente de polvo y de sus consecuencias, tan perjudiciales para la salud.

Con el Akonia basta regar cada diez días para obtener la ausencia completa de polvo en las calles, que de otro modo requerirían un riego diario para obtener sólo un resultado parcial. Además, el Akonia endurece los empedrados y aumenta la resistencia de calles y carreteras.

Los dictámenes de los ingenieros que han presenciado los ensayos son altamente favorables para el inventor.

MANUEL L. DE LINARES.

EN EL FRONTON

¡Gloria á Navarrete!

Primer partido á 25 tantos: Eibar y Narciso, blancos, contra Munita y Ermúa, azules.

Fué un desafío interesante, repleto de igualadas; un desafío sangriento hasta el tanto doce, en que los blancos apretaron las clavijas y se llevaron de encuentro á sus rivales.

Los azules se quedaron en 19.

Lizarraga fué el dueño de la primera quiniela, que salió á jugar con Erdocita, Macala, Navarrete, Leceta y Echevarría.

El segundo partido lo jugaron Leceta y Lizarraga, blancos, contra los azules Irún y Navarrete.

El gran Nicasio se condujo como lo que es: el primero entre los primeros.

Ganó uno de los partidos más difíciles que ha jugado en la Habana; ganó á pesar de lo mucho que trabajaron los blancos, á pesar de las primicias de Lizarraga, á pesar de los pesares triunfó el gran Nicasio, consiguiendo una ovación ensordecedora y los piropos de este cronista descontentadizo.

Irún bueno de verdad.

Los perdidosos se quedaron en 26.

Claudio, Escoriaza, Bravo, Michelena, Gárate y Munita, pelearon por la segunda quiniela que fué para Claudio.

Pagos

Primer partido.	$ 3-29
Primera quiniela.	„ 9-57
Segundo partido.	„ 3-28
Segunda quiniela.	„ 4-39

YO.

Partidos y quinielas que se jugarán mañana sábado 15 de Mayo, á las ocho de la noche, en el Frontón Jai-Alai:

Primer partido á 25 tantos. entre blancos y azules.

Segundo partido á 30 tantos, entre blancos y azules.

Después de cada partido se jugará una quiniela.

Nota.—No se dan contraseñas para salir del local.

Una vez jugados 15 tantos del primer Partido, no se devolverá la entrada, si por cualquier causa se suspendiese.

AVISO

El sábado habrá función extraordinaria.

A los señores abonados se le reservarán sus localidades hasta las cuatro de la tarde del mismo día.

Habana, 13 de Mayo de 1909.

El Administrador.

CRONICA DE POLICIA

REYERTA Y DISPARO

El joven José Romero Nusa, de 19 años de edad, vecino de Estévez 45, fué asistido anoche en el centro de socorros de la segunda demarcación, de quemaduras leves en la mano derecha, las que le produjo el menor Luis Suárez, residente en Lucena número 8, en los momentos que disparó una pistola al sostener una reyerta con otro individuo y tratar el Romero de separarlos.

Suárez fué detenido y conducido ante el señor Juez de guardia, siendo entregado á sus familiares después de declarar, por ser menor de edad.

Posteriormente el joven Romero hizo detener en Belascoaín y Peñalver á Manuel Pérez Herrera, vecino de Pila y Omoa, y á Andrés Alfonso Fernández, vecino de Romay 20, acusándolos de haberle dicho que lo matarían si formulaba cargos contra el que le hizo el disparo.

Los acusados quedaron en libertad.

ROBO DE ROPAE

Al juzgado de guardia se dió cuenta anoche de la denuncia formulada por don Rafael Piedra, vecino de Lamparilla 102, referente á que en su domicilio se cometió un robo consistente en varias prendas de vestir, valuadas en 55 pesos.

Piedra, sospecha en dos indivduos blancos cuyos nombres dió á conocer á la policía.

UNA DENUNCIA

Don Manuel Menéndez Benítez, vecino de Omoa número 19, formuló denuncia ante el señor Juez de guardia contra Félix Addo, natural de Siria y vecino de Sitios número 44, de negarse á reconocer una deuda ascendente á $874 oro, importe de mercancías de la tienda "La Isla de Cuba," propiedad de los señores Víctor Campa y Ca., cuya cantidad se la dieron los citados comerciantes al mencionado Benítez.

Agregó el denunciante que Addo trata de embarcarse para el extranjero.

UNA ESTAFA

Al juzgado correccional del segundo distrito se remitió la denuncia que anoche formuló ante el juez de guardia, el presidente de la logia masónica "Rosa Cruz Galileo número 1," referente á que don Juan Francisco Arango, vecino de Corrales número 133, de que invocando el nombre de dicha logia, obtuvo bajo recibo la cantidad de $20 americanos para auxiliar á don Vicente Pérez Dorrego, vecino de Angeles núm. 17, el cual no ha recibido la mencionada suma, considerándose estafado.

QUEMADURAS

La joven mestiza Lucila Rodríguez, vecina de Milicias núm. 1, sufrió anoche quemaduras en las regiones torácica y abdominal, que sufrió al acercarse á un fogón sin apercibirse que tenía en la mano un pañuelo mojado de alcohol, el que se prendió fuego, comunicándole las llamas á las ropas que vestía.

El estado de la paciente fué calificado de pronóstico grave.

SUICIDIO FRUSTRADO

En el centro de socorros del segundo distrito fué asistido ayer de síntomas de intoxicación por haber ingerido una pequeña cantidad de fósforo industrial, la mestiza Francisca Galince, vecina de la calle de Revillagigedo núm. 114, siendo su estado leve, según certificado del doctor Cisneros.

Refiere la Galince, que por estar aburrida de vivir atentó contra su vida.

El señor Juez del Centro conoció del suceso.

LESIONADO GRAVE

El señor juez de Instrucción del Centro, licenciado Miyeres, con el escribano señor O'Reilly, se constituyó ayer tarde en el segundo centro de socorros á cuyo lugar había sido conducido un individuo que se encontraba lesionado, el que asistido por el doctor Ramírez presentaba una herida de cinco centímetros en la región supra escapular, siendo su estado de gravedad.

El lesionado dijo nombrarse Angel Herrera, trabajador de la carpintería San Rafael 52, y que ayer, á causa de una reyerta que sostuvo con su compañero Telmo García, éste con una trincha le causó el daño que sufre.

García fué detenido y remitdo al vivac.

LESION CASUAL

Máximo Muñiz Hernández, dependiente de la perfumería de los señores Crusellas y Compañía, calzada del Monte número 314, fué asistido en el centro de socorros del distrito, de una herida en la región iliaca izquierda, penetrante en el vientre, la cual se causó al caerle encima un molde de hierro.

Muñiz fué trasladado á la casa de salud "Covadonga."

FRACTURA GRAVE

Pedro Machado, de 7 años y vecino de Habana núm. 9, se causó la fractura de uno de los huesos propios de la nariz al caerse en la calle Habana y Monserrate, en momentos que corría en dirección á su domicilio.

Fué asistido de primero intención en el centro de socorro del primer distrito.

PROCESAMIENTO

El juez de instrucción del Este, ha procesado por un delito de atentado á agente de la autoridad, á Luis Felipe Guerrero Cuevas, quien para poder disfrutar de libertad provisional habrá de prestar fianza de cien pesos.

DETENIDO POR ESTAFA

Ayer ingresó en el vivac Manuel Santana (a) "El Zapaterito," quien fué detenido en Guanajay á virtud de la acusación que le hace Evaristo Bel Faba, vecino de Zaragoza número 18, de haberle estafado una máquina y varios objetos de zapatería.

La máquina fué ocupada en la casa Castillo 60.

HURTO DE DINERO

A Fructuoso Alvarez y Feliciano Alvarez García, vecinos de Neptuno 32, les robaron durante su ausencia, tres billetes del Banco de España de á 50 pesetas cada uno y un reloj valuado en $12, los cuales guardaban en una maleta.

Se ignora quién ó quiénes sean los autores del robo.

HURTO DE UN BAUL

José González, participó á la policía que viniendo del pueblo de Abreus, al llegar á la estación de Regla, se le presentó un pardo prononiéndole llevarle el equipaje á su residencia, á lo que accedió pagándole 55 centavos y dándole el comprobante para que sacara el baúl, con el cual ha desaparecido.

El baúl contenía ropas, cigarros, tabacos, dos cintos, varios libros, una letra de cambio por valor de 35 pesos plata y otros objetos más sin importancia.

Policía del Puerto

En el centro de socorro de Casa Blanca fué asistido Pedro Santos y Santos, de dos heridas en los labios, las que se causó al desprenderse el gancho de una lingada, á bordo del vapor americano "Havana," donde se encontraba trabajando.

El vigilante de Aduana Luis Acosta, detuvo en la Machina á Cayetano Ubierno y Ubierno, á quien detuvo á petición del agente de expreso, Germán García, que lo acusa de haberle hecho un despacho de equipajes, cuyo importe, $3.25, se niega á pagar.

El acusado dice que él no mandó á hacer dicho despacho.

Esta mañana zozobró en bahía, frente á la Capitanía del Puerto, una cachucha tripulada por Francisco Argudín, Federico Fuentes y Anastasio Caldebat.

Les prestaron auxilios los botes *Evaristo, Nuevo Brillante* y *Pilar.*

No ocurrió desgracia alguna.

BASE-BALL 5

THE COLLEGE SPIRIT

POR

W. B. M. FERGUSON

(Continúa)

—¡Oh, yo estoy segura de que tú puedes jugar," dijo su hermana con feliz convicción. "Sabes tanto de ese juego. Nunca he oido á nadie hablar tan bien del **Base Ball** como á tí. ¿No hay nada que no sepas, verdad, Jaime?

—Bien: creo que no, replicó Mr. Wilding modestamente, y sin embargo, no puedo jugar aunque me vuelvo loco por ello. El crítico más competente, no es necesariamente un actor; y el expectador puede saber más sobre **Base Ball** que el mismo jugador. Pero yo quisiera hacer algo por mi Colegio."

—"Ya has hecho mucho, por el Colegio, Jaime. Te has roto el homoplato dos veces y dislocado el toblillo tres. ¿Qué más puedes hacer?

Jaime le dió un golpecito en el hombro y replicó: "No eres tan mala como pareces, hermana mía, y cuando te hagas cargo de lo que es el Espíritu del Colegio, sacaremos algo bueno de tí. Suponte que empecemos esta noche á meterte en la cabeza algo sobre el **base ball.** Necesitamos de tus pulmones en los desafíos grandes, porque todos los poquitos ayudan. Es deplorable lo poco que saben las mujeres sobre nuestro juego nacional. Pero cuando yo acabe contigo te aseguro que sabrás por qué gritas y aplaudes. Tan pronto lo entiendas te harás cargo de lo que es el Espíritu de Colegio."

—"¡Por Dios enséñame! exclamó Miss Wilding con deleite, y ya verás qué pronto cojo yo el **College Spirit,** Verdad Jaime?"

El pletórico Jaime la miró por un momento con ojo sospechoso, pero sin variar en nada la opinión que tenía formada de ella, dijo pacientemente: "Eso no es cosa que se enseña."

—"¿Pero tú se la enseñaste á Bess Goelet, no es cierto? Y tú me has dicho que era más **tupida** que una pared de dos piés. ¿Crees que yo sea más **gruesa todavía?**

—"No, hermana mía. Pero Bess es hermana de otro hombre: y ya sabes que eso es muy importante para hacer ver las cosas con más claridad: Pero la función he terminado por hoy y vamos á esperar á Cary y Black."

La joven bajó la cabeja y después de pensar un ratico dijo: "Me agradaría saber si Mr. Black tendría inconveniente en enseñarme algo sobre el juego nacional y sobre el Espíritu de Colegio. ¿Crees que tendría Jaime? Black tiene un cerebro matemático y un carácter muy igual y yo no creo que tú tendrías paciencia para soportar mi estupidez Jaime."

Sección Mercantil

Mercado monetario

CASAS DE CAMBIO

Habana, Mayo 14 de 1909

A las 11 de la mañana.

Plata española,.....	96 á 96¼	V.
Calderilla (en oro)	97 á 98	
Billetes Banco Español.	7 á 8	V.
Oro americano contra oro español...	109 á 109¼	P.
Oro americano contra plata española	12 á 12½	P.
Centenes	á 5.48 en plata	
Id. en cantidades...	á 5.49 en plata	
Luises.....	á 4.37 en plata	
Id. en cantidades...	á 4.38 en plata	
El peso americano en plata española	1.12 á 1.12½	V.

Movimiento marítimo

LA JOSEPH W. HANTHONS

La goleta americana de este nombre fondeó en puerto ayer tarde procedente de Pascangola, con cargamento de madera.

EL TIMES

Procedente de Matanzas fondeó en bahía esta mañana el vapor noruego "Times," en lastre.

EL MASCOTTE

Con carga, correspondencia y 18 pasajeros, tomó puerto en la mañana de hoy, procedente de Knights Key y Cayo Hueso, el vapor correo americano "Mascotte."

EL KUNTSFORD

El vapor inglés de este nombre entró en puerto esta mañana, procedente de Buenos Aires y escalas, con carga general.

EL CLINTON

Este vapor americano fondeó en bahía esta mañana, procedente de Knight Key, en lastre.

EL BAYAMO

El vapor cubano "Bayamo," sale hoy para Nueva oYrk, conduciendo 42,732 huacales de piñas.

Vapores de travesía

SE ESPERAN

Mayo:
" 15—Progreso, Galveston.
" 16—Montevideo, Cádiz y escalas.
" 16—Ramón de Larrinaga, Liverpool.
" 17—Monterey, New York.
" 17—Morro Castle, Veracruz y Progreso.
" 17—K. Cecilie, Tampico y Veracruz.
" 17—Pío IX, Barcelona y escalas.
" 17—Albingia, Hamburgo y escalas.
" 19—Alfonso XIII, Veracruz y escalas
" 18—Hermann, Amberes y escalas.
" 19—Saratoga, New York.
" 20—Chalmette, New Orleans.
" 20—Guatemala, Havre y escalas.
" 20—Scotia, Hamburgo y escalas.
" 23—Virginie, Havre y escalas.
" 24—Mérida, New York.
" 24—México, Veracruz y Progreso.
" 24—Galveston, Galveston.
" 26—Havana, New York.
Junio.
" 1—La Navarre, Saint Nazaire.
" 2—Albingia, Tampico y Veracruz.
" 2—Riojano, Liverpool y escalas.
" 4—Argentino, Barcelona y escalas.
" 7—Kurdistan, Amberes y escalas.
" 9—Virginie, New Orleans.

SALDRAN

Mayo:
" 15—La Champagne, Saint Nazaire.
" 16—Havana, New York.
" 17—Monterey, Progreso y Veracruz.
" 17—Montevideo, Veracruz y escalas.
" 18—Morro Castle, New York.
" 18—K. Cecilie, Coruña y escalas.
" 18—Excelsior, New Orleans.
" 18—Albingia, Veracruz y Tampico.
" 20—Alfonso XIII, Coruña.
" 21—Guatemala, New Orleans.
" 23—Saratoga, New York.
" 24—Virginie, New Orleans.
" 25—Chalmette, New Orleans.
" 24—Mérida, Progreso y Veracruz.
" 25—México, New York.
" 25—Galveson, Galveston.
Junio.
" 2—La Navarre, Veracruz.
" 3—Witteking, Crouña y Bremen.
" 3—Albingia, Coruña y escalas.
" 10—Virginie, Canarias y escalas.

VAPORES COSTEROS

SALDRAN

Cosme Herrera, de la Habana todos los martes, á las 5 de la tarde, para Sagua y Caibarién.

Alava II, de la Habana todos los miércoles á las 5 de la tarde, para Sagua y Caibarién, regresando los sábados por la mañana. — Se despacha á bordo. — Viuda de Zulueta.

Puerto de la Habana

BUQUES DE TRAVECIA

ENTRADAS

Día 13:

De Pascagoula goleta americana Joseph W. Hanthorn capitán Hoffses toneladas 535 con madera á J. Costa.

Día 14:

De Matanzas en 6 horas vapor noruego Times capitán Pedersen toneladas 2096 en lastre á L. V. Place.

De Knights Key en 8 horas vapor americano Mascotte capitán Allen toneladas 884 y 18 pasajeros á G. Lawton Childs y comp.

De Buenos Aires y escalas en 47 días vapor inglés Kuntsford capitán Ricvhardsond toneladas 3342 con carga general á J. Balcells y comp.

De Knights Key en 15 horas vapor americano Clinton capitán Albury toneladas 1187 en lastre á G. Lawton Childs y Comp.

SALIDAS

Día 14:

Para New York vapor cubano Bayamo.

Para Knights Key y escalas vapor americano Mascotte.

Para Mobila vapor noruego Times.

BUQUES CON REGISTRO ABIERTO

Para Veracruz vapor español Montevideo por M. Otaduy.

Para New York vapor cubano Bayamo por Zaldo y comp.

Para New York vapor americano Havana por Zaldo y comp.

Para Saint Nazaire y escalas vapor francés La Champagne por E. Gaye.

Delaware (B. W.) vapor noruego Leander por D. Baocn.

Para New Orleans vapor americano Northman por R. Trufín y comp.

BUQUES DESPACHADOS

Día 13:

Para Canarias, Coruña, Vigo y Santander y escalas vapor español Conde Wifredo por Marcos hnos. y comp.
27,660 tabacos
23,660 cajetillas cigarros
2 pacas
375 libras picadura.
3 cajas dulces
1 paca esponjas
35 bocoyes aguardiente
55 pipas id.
285|4 id.
38 bultos efectos.

Para New York vapor cubano Bayamo por Zaldo y comp.
42,732 huacales piñas.

Empresas Mercantiles y Sociedades

CENTRO CASTELLANO

SECRETARIA

Dispuesto á embarcar para España en el vapor "La Champagne" nuestro Presidente de Honor y Socio de Mérito, D. Manuel Alvarez Valcárcel, se invita por este medio á los señores socios que deseen despedir á tan entusiasta compatriota, acudan al Muelle de Caballería el día 15 del actual á las dos de la tarde, donde encontrarán el vapor Clara á su disposición.

Habana 13 de Mayo de 1909.

Constantino Robles
Secretario.

C. 1679 1t-14-1m-15

AVISOS

EL PRECIO DEL AZUCAR

Según el promedio tomado por el Colegio de Corredores de esta plaza en los tres primeros días del mes en curso, el costo del centrifugado polarización 96o es de 4 reales 792 ms., por cuyo motivo los consumidores de la Compañía Anónima de Matanzas á virtud del contrato que ésta tiene celebrado con el centro de cafés, pagarán á razón de 8 reales 792 ms. la arroba de azúcar refino y á 7-0'83 el turbinado, durante el mes de la fecha.

Habana 6 de Mayo de 1909.

C. 1621 8-7

Habaneras

Una de las obras predilectas del público habanero, la comedia *Zaza*, ha valido anoche á Mimí Aguglia, un gran éxito en su jornada de arte.

El Nacional ofrecía un hermoso aspecto, colmado de una concurrencia distinguida y culta.

Varios nombres darán idea de lo selecto del concurso.

Señoras:

Mercedes Montalvo de Martínez; Rosita Echarte de Cárdenas, Condesa de Loreto, Lola Valcárcel, Marquesa de Larrinaga, Elisa Pruna de Albuerne, María Luisa Sarachaga de Saavedra, María Calvo de Giberga, Condesa de Buenavista, María Luisa Soto Navarro de Soler, Dulce María Junco de Fonts, Amelia Castañer de Coronado, Lola Soto Navarro de Lasa, Carmen Zayas Batán viuda de Martí, Clara Castellanos de Sánchez, Serafina Cadaval de Alfonso, Belén Quesada de Barnet, Esperanza Caravia de Foyo, Laura G. de Zayas Bazán, Eloisa Giquel de Maragliano, Carmen Alamilla de González Lanuza, Eugenia Herrera viuda de Cantero, Célida del Monte de del Monte, Rosita Aluj[illegible] Gálvez, Paquita Alvarez de Cru[illegible] Nena Arenas de Lastra, Juanilla Du-Quesne de Cabrera, María Martín de Dolz, Ana María Saavedra de Duplessis, Josefina Alentado de Rodríguez Lendián, Josefina Ibáñez de Ajuria, Raquel Andux de Rojas, Georgina Serpa de Arnoldson, Esperanza Cantero de Ovies, Lolita Echevarría de Giquel, Margarita Contreras de Bock, Emelina López Muñoz de Lliteras, Mercedes Armas de Lawton, América Goicuría de Farrés, Mamie Betancourt de Betancourt, Elvirita de la Torre viuda de García, Rafaela Fernández de Castro de Jacobsen, Juana María Plasencia viuda de Palma, María Fábián de Weber, Elisa Marcaida de Cabrera, Amparo Junco de Bolívar, Mercedes Gutiérrez de Alamilla, Esperanza Verdes de Ortega, Julia Varona de Mármol, Otilia Crusellas viuda de Sánchez Villarejo, Consuelo Sánchez Mármol de Cubas, Sara Miró de Amstrong, María Amblard de Pichardo, María Galarraga de Sánchez, María Ojea, Leopoldina Luis de Dolz.

Y este grupo tan interesante:

Georgina Giquel de Silva, Adolfina Vignau de Cárdenas, María Morales de Carrillo, Hortensia Carrillo de Almagro, Alejandrina San Martín de Peña, Eloisa Coello de Morales, Mercedes Crusellas de Santeiro, Amparo Alba de Perpignan, Estela Broch de Torriente, Hortensia Scull de Morales, Lolita Quintana de Angones, Amelia Campos de Cartañá, María Usabiaga de Barruecos, Loló Larrea de Sarrá, María Luisa Sánchez de Ferrara, María Teresa Sarrá de Velasco, Emelina Aguirre de Mejer, Sofía Rodríguez de Moré.

El concurso de señoritas era nutrido.

Esta noche irá á la escena: *Malia*.

Obra con que debutó Mimí Aguglia.

* * *

El *Centro Asturiano* ofrecerá su baile de las flores el domingo 16 del actual en sus hermosos salones.

Tocará la orquesta de Felipe Valdés.

* * *

Ha sido pedida la mano de la hermosa y gentil señorita *Nena* Justiz, por Mr. Tom F. Furrull, apreciable caballero americano.

* * *

La Asociación de Dependientes del Comercio celebrará el día 20 del actual su tradicional baile de las flores.

La orquesta del gran Torroella, la obligada en toda fiesta elegante, la misma que asistió al baile de despedida que el Ayuntamiento ofreció á las autoridades aemricanas, será la encargada de interpretar el programa.

Las damas que asistan serán obsequiadas con hermosos *bouquets* de flores naturales y elegantes *carnets*.

El adorno del vestíbulo de la escalera principal, será todo de flores naturales y luz eléctrica.

* * *

De Urbano del Castillo:

"Se siguen con gran actividad, por un grupo de conocidos jóvenes, las gestiones para la fusión del "Tennis Club" con la Sociedad del Vedado y en caso de no llegarse á un acuerdo, fomentar una Sociedad Náutica con los valiosos elementos que cuenta la primera y en la cual se efectuarán fiestas de todos los *sports*.

Es tanto el entusiasmo que ya se ha consultado á un ingeniero sobre el costo de una glorieta en las márgenes del río Almendares, la cual se construiría de cemento armado su base y el resto con maderas del país, en terrenos cuyos propietarios dispuestos están á cederlos en ventajosas condiciones, dado á lo que se destinan.

Apoyamos la idea de la construcción del "Club Náutico," en el que se efectuarán grandes regatas de botes-automóviles, no celebradas aún aquí, deseando no decaiga el entusiasmo de sus organizadores.

Con un poco de actividad y... de unión, todo podría conseguirse; sería la primera Sociedad de esa índole en esta capital y contaría con las simpatías de todos."

Yo á mi vez tengo las mejores nuevas acerca del entusiasmo conque ha sido acogida esta idea.

* * *

Ya se conoce la fecha en que ha de celebrarse el baile de los solteros.

Será el sábado 22.

MIGUEL ANGEL MENDOZA.

SE HA RECIBIDO

y puesto á la venta el

ABANICO "PRINTEMPS"

lo más chic en

Le Printemps, Obispo y Compostela

TEFEFONO 949

IMPRESIONES TEATRALES

NACIONAL

ZAZA

No había anoche una sola localidad vacía en el Gran Teatro: era extraordinaria la expectación que había por ver á la genial Mimí en el papel de *Zaza*, que tanto se aparta de los otros que ella trae de repertorio.

En nuestra opinión, ha sido la Aguglia, entre todas las artistas que lo han representado en la Habana, quien mejor ha comprendido y detallado el tipo de la obscura *coupletista* de un teatro de provincias que llega más tarde á la celebridad, cuando ha ahogado el amor imposible que echara hondas raíces en su alma.

Casi todas las otras artistas han vestido y procedido en el primer acto como *estrellas* de género; pero Mimí ha sido lo que debía ser: una suripanda de ínfima categoría, con poca ropa y de no muy buen aspecto. El detalle de la enagua más larga que la falda exterior y con los encajes descosidos, era fiel trasunto de la realidad que sólo se observa de bastidores adentro. La genial actriz matizó el acto con pinceladas maestras que le valieron al final una ovación.

En los actos sucesivos, donde ya vibra la cuerda dramática, estuvo Mimí á gran altura. ¡Qué hermosamente dijo en el cuarto acto la frase aquella: "Estate tranquilo, no le he dicho nada," cuando crée Dufréne que la amante se lo ha contado todo á la mujer!

De admirable puede calificarse la labor de Mimí Aguglia en to la la obra.

Sentimos no poder decir lo mismo de Mejorana, que estuvo muy deficiente en su papel de *Dufréne*, al extremo de que en la escena culminante del cuarto acto, cuando dice *Zaza* que lo que ella cuenta se lo ha referido *Totó*, la hija de Dufréne, este ni pestañeó hasta pasados algunos momentos. Por lo mismo que hemos admirado á Mejorana en otros papeles, donde se revela actor notabilísimo, creemos que le sea beneficiosa nuestra absoluta imparcialidad. No hay artista, por bueno que sea, que no flaquée en la interpretación de algunos tipos, sin desdoro para él.

El señor Bongmi pudo haber sacado mucho más partido del interesante papel de *Cascard*, donde tanto se lucía Falconi.

Por lo demás, la representación de *Zaza* ha sido un verdadero éxito, por el que felicitamos á actores y empresarios.

Mañana diremos algo de René Debauga, la escultural debutante de "Actualidades."

Dispensario Nuestra Señora de la Caridad.

Muchos niños pobres carecen de lo más indispensable para lograr su vida. Si las personas buenas los auxiliaran, ellos lograrían vivir y ser útiles á esta sociedad. Necesitamos ropitas usadas, dapatos, arroz y leche condensada. Dios pagará á las personas generosas cuanto hagan por nuestros niños desvalidos.

DR. M. DELFIN.

Cerveza TIVOLI debe su popularidad á sus méritos.

PUBLICACIONES

Regicidios y crímenes políticos.—Curiosa publicación, en la que se da cuenta de los grandes sucesos que han tenido gran resonancia en el desenvolvimiento de la historia. Dicha obra se publica por cuadernos. El primero cuenta el fusilamiento del emperador Maximiliano, de Méjico; sigue el atentado contra Isabel II, el asesinato de Lincoln, el desafío de Monpensier y el Infante don Enrique, etc. Van publicados 21 cuadernos.

Se vende en la librería "Roma," Obispo 63.

Courrier de Etats Unis.—Hemos recibido de la misma casa "Roma," Obispo 63, eeste semanario francés muy leído que trae noticias y novedades de todo el mundo.

La Nova Catalunya.—Hemos recibido el número del 10 de Mayo actual, dedicado á la fiesta re los Juegos Florales y al homenaje á Guimerá, como el número anterior, que publicó á ese objeto unos belos trabajos.

Libertas.—Revista de ciencias y literatura, órgano oficial del Obispado de Cienfuegos. Hemos recibido el primer número de esta publicación, muy recomendable por su amena y sustanciosa lectura.

Memoria del Gobierno de la Provincia de la Habana, 1907-1908. Contiene notas y estadísticas detalladas de los trabajos hechos por todos los ayuntamientos y por dicho Gobierno de la Provincia.

Por la Enseñanza Nacional.—La instrucción en provincias; reformas necesarias, por don Leandro González Alcorta. Acusamos recibo de este trabajo digno de ser leído.

Hemos recibido el número 4 del *Boletín Oficial* de la Cámara de Comercio, Industria y Navegación, revista mensual que dirige con notable acierto nuestro distinguido amigo el señor don Laureano Rodríguez.

Tomamos muy buena cuenta de los originales que trae la competente revista que debe figurar en el despacho de todo comerciante é industrial inteligente.

Y gracias al colega por la remisión puntual que nos hace.

Próximamente se abrirá en O'Reilly 70, "La Camelia", con un espléndido surtido de telas blancas y confecciones de señoras, niños y niñas. Merece la pena que las damas visiten esta casa, por sus selectos artículos y sus módicos precios.

GACETILLA

Nacional.—

A petición del público y en función extraordinaria, la compañía dramática siciliana de la eminente *Mimí Aguglia*, llevará esta noche á escena el precioso drama en tres actos, de Luigi Capuana, titulado *Malia* (*Maleficio*), en la que tan extraordinariamente luce sus facultades la genial trágica italiana.

Mañana, sábado, el sensacional drama de Verga *La Loba*, y el domingo gran *matinée*, probablemente con *Zaza*.

En la entrante semana *La Hija de Jorio*.

Payret.—

Para esta noche anuncian los carteles el estreno de *Don Cipriano Castro en la Habana*, obra de palpitante interés, letra de Benjamín Sánchez Maldonado y música del maestro Anckerman.

En su desempeño toman parte Blanquita Vázquez, Julita Deupí, Raul Del Monte y Mariano Fernández, que integran el Cuarteto Caricato Cubano, cuya labor es premiada todas las noches con ruidosos aplausos.

El Cuarteto ensaya con *amore Pan con Timba*, graciosísimo entremés que se estrenará el lunes 17.

En el patio del teatro se exhibe un hermoso caballo valuado en 20 *monedas* que se rifará entre los niños que asistan á la matinée del domingo 16.

El jueves 19, reaparición de la bailarina Chelito.

Albisu.—

La empresa de este coliseo anuncia para la primera tando de hoy el estreno de dos películas y la obra *Las Orejas*, por Sofía Romero.

En la segunda tanda se estrenan también las vistas tituladas *Baile Silvia* y *Enemistad de una Niña*, la señora Evangelina Adams de Bravo y el señor Bravo, recitarán, en carácter, la lindísima dolora de Campoamor *¡Quién supiera escribir!*; y se pondrá en escena *El Espíritu de Martí*, cuadro plástico de Bonifacio Byrne.

La segunda tanda se cubre con cinco películas y el juguete cómico *Más vale maña que fuerza*.

Martí.—

Hoy tenemos que comunicar una noticia agradable para los asíduos concurrentes al teatro más fresco de la Habana.

Los señores Adot y Argudín, celosos empresarios de Martí, han contratado, y debutará el día 19 del corriente, al famoso duetto *Los Trombetas*, artistas de gran cartel, que acaban de girar una espléndida *tournée* en Méjico.

Los Trombetas cuestan una pequeña fortuna á la empresa, pero ésta no repara en gastos cuando se trata de corresponder al favor creciente que el público le dispensa.

Felicitamos á la empresa y al público por la contrata de *Los Trombetas*.

Esta noche *reprise* de *¡Hoy se tumba!*, por el aplaudido Cuarteto Novoa-Lima y nuevas canciones del país por las Argentinas.

Actualidades.—

Anoche hubo en este salón-teatro uno de esos llenos formidables, terribles y que bien merece empresario como Eusebio Azcue, que no omite sacrificio alguno para traernos á la Habana cuanto bueno encuentra en los teatros extranjeros.

Motivó la magna entrada el debut de la bella y extraordinaria artista *Renée Debauga*, de cuyo éxito asombroso ya hablaremos mañana en nuestras *Impresiones Teatrales*, mencionando aquí simplemente que la genial divette se presentará esta noche en segunda y cuarta tanda.

Para completar el programa de esta noche se cuenta con el valioso concurso de los Petrolini y de la Bella Morita, artistas simpatiquísimos que siguen anotando sus triunfos por funciones. Además, se estrenarán varias películas preciosas de Pathé y otros renombrados fabricantes.

Alhambra.—

La novedad de la noche es el estreno, á primera hora de *Un Amnistiado en Campaña*, zarzuela de Miguel de Luis y música del maestro Mauri.

En su desempeño toman parte principal los apladidos artistas Loreto Campo, Lina Frutos, Robreño, Zarzo y el archigraciosísimo Regino López.

La segunda tanda se cubre con la obra de la temporada: *Chelito en el Seborucal*, la zarzuela de Villoch que tiene el privilegio de que cada día gusta más.

Cantar.—

Las Jati-Hindra de Eusebio
Bailar D. Julio las deja,
Porque fuman el cigarro
Pectoral de *Castañeda*.

Amor soñando.—

A la *suscriptora* que en atenta carta nos pregunta de quién es el soneto "Amor soñando" que apareció sin firma en la edición de la mañana de ayer, no tenemos inconveniente en manifestarle que es una de las modestas composiciones del "gacetillero."

Mucho estimamos esa prueba de interés de la apreciable incógnita. Por poco que valga una obra propia, siempre es una satisfacción noble del espíritu saber que hay quien la ha leído con gusto.

Conque ya lo sabe usted, amiga lectora: el soneto es... de usted y nuestro.

Y á sus pies rendidamente.

ESPECTACULOS

NACIONAL.—

Gran Compañía Dramática Siciliana Mimi Aguglia Ferrau.—Director: Vicenso Ferrau.

En función extraordinaria se representará el drama en tres actos titulado *Malia* (*Maleficio*).

PAYRET.—

Compañía de Cinematógrafo y Variedades.

Función diaria por tandas.

A las ocho: Vistas y presentación del Cuarteto Cubano.

A las nueve y media: Vistas, presentación del Cuarteto Cubano.

A las diez y media: Vistas, presentación del Cuarteto Cubano.

ALBISU.—

Compañía Cómico-Lírica y Cinematógrafo. — Función por tandas.

A las ocho: Vistas y representación de la astracanada en medio acto titulada *Las Orejas*.

A las nueve: Vistas y representación de la dolora en verso de Campoamor *Quién supiera escribir* y el cuadro plástico del poeta matancero Byrne titulado *El Espíritu de Martí*.

A las diez: Vistas y representación del proverbio en un acto *Más vale maña que fuerza*.

MARTÍ.—

Compañía de Cinematógrafo y Variedades.

Función diaria por tandas.

A las siete y media: Vistas y presentación de las Argentinas.

A las ocho y media: Vistas y el Cuarteto Cubano que dirigen Consuelo Novoa y Santiago Lima.

A las nueve y media: Vistas y presentación de las Argentinas.

A las diez y media: Vistas y presentación del Cuarteto Cubano de Consuelo Novoa y Santiago Lima.

ACTUALIDADES.—

Cinematógrafo y Variedades.

Función diaria. — Por tandas.

A las siete y media: vistas y presentación de la bailarina y coupletista la bella Morita y el duetto Petrolini.

A las ocho y media: Vistas y presentación de Renée Debauga.

A las nueve y media: Vistas y presentación de la bela Morita y el duetto Petrolini.

A las diez y media: Vistas y presentación de Renée Debauga.

ALHAMBRA.—

Compañía de Zarzuela. — Función diaria. — Por tandas.

A las ocho y cuarto: estreno de la zarzuela en un acto de Miguel de Luis y Mauri, titulada *Un Amnistiado en Campaña*.

A las nueve y media: *Chelito en el Seborucal*.

REGISTRO CIVIL

MAYO 13

NACIMIENTOS

Distrito Norte. — 3 varones blancos legítimos; 2 hembras blancas legítimas.

Distrito Sur. — 2 varones blancos legítimos; 1 varón negro natural; 1 hembra mestiza natural.

DEFUNCIONES

Distrito Este. — Clara Escobedo, 108 años Curazao 38, Debilidad senil; Carmela García, 21 años, Habana 87, Apendicitis; Verónica López, 24 años, Damas 56, Tuberculosis.

Distrito Oeste. — Bonifacio Carballo, 26 años, Q. Dependientes, Fiebre tifoidea; Pablo Núñez, 53 años, España, La Benéfica, Miocarditis; Antonio Ojea, 30 años, España, La Benéfica, Mielitis; Peregrina Cabrera, 60 años, Príncipe Asturias, Aortitis; Cristina O'Farrill, 88 años, Neptuno 221, Arterio esclerosis; Juan Camacho, 75 años, Salud 150 Tuberculosis.

RESUMEN

Nacimientos	9
Defunciones	9

OFICIAL

Instituto de Segunda Enseñanza DE LA HABANA

SECRETARIA

Enseñanza Oficial.—Curso de 1908 á 1909

Durante el mes de Junio próximo y conforme á lo dispuesto se verificarán en este Instituto los exámenes ordinarios de prueba de curso de todas las carreras que en él se estudia.

Dichos exámenes se harán por asignaturas completas á excepción de los alumnos de la Escuela de Comercio, que podrán examinarse de Aritmética y Algebra por no exigirse entre los estudios de la Carrera, la Geometría y la Trigonometría.

Los exámenes de Matemáticas se verificarán en dos actos, conforme lo resuelto por la Superioridad: el primero será de Aritmética y Algebra, y el segundo de Geometría y Trigonometría, mediando entre uno y otro, por lo menos, 24 horas.

Estudios privados, curso de 1908 á 1909

A tenor de lo dispuesto en la Orden 267, serie de 1900, los alumnos que deseen dar validéz académica á los estudios hechos privadamente y los inscriptos por colegios incorporados, podrán también presentarse á examen en este Instituto, en el mes de Junio próximo. Los aspirantes lo solicitarán del Sr. Director dentro del improrrogable plazo de los diez primeros días del mes de Mayo entrante, por medio del impreso que les facilitará esta Secretaría, ofreciendo la identificación personal que se les exija.

Inmediatamente se les proveerá de un mandamiento con el cual abonarán en la Administración de Hacieda el importe de los derechos correspodientes, que serán $10 moneda americana por cada asignatura de que pretendan examinarse.

Los que al solicitar examen de alguna asignatura, tuvieren que verificar el examen de ingreso, acompañarán á la solicitud el certificado de inscripción de su nacimiento del Registro Civil.

Los exámenes serán por asignaturas completas no admitiéndose en los de cursos parciales de asignaturas, sino á los alumnos que tengan probadas por planes anteriores parte de alguna de las que exige el vigente, en cuyo caso se solicitará exámen de las materias que las completan.

También podrán solicitar examen de Aritmética y Algebra; los que estudien la carrera de comercio, por no hallarse comprendidos entre los estudios que la constituyen, el de la Geometría y Trigonometría.

Academia de Taquigrafía

En el citado mes de Junio próximo se verificarán exámenes de prueba de curso para los alumnos de dicha Academia y los de la Escuela de Comercio.

También se admitirán á exámen á los que lo soliciten y sigan sus estudios por enseñanza libre, sometiéndose previamente al exámen de ingreso para el cual se exigen los conocimientos siguientes: Lectura, escritura, Gramática Castellana y especialmente ortografía. Dicha solicitud la presentarán en la segunda quincena del mes de Mayo entrante y de puño y letra del interesado acompañada del certificado de inscripción del Registro Civil.

Los ejercicios de exámen para los alumnos del primer año serán dos: uno teórico que consistirá en contestar á las preguntas que les dirigiese el Tribunal sobre la técnica taquigráfica y el otro práctico que se reducirá á escribir por espacio de cinco minutos en signos taquigráficos á mano y en la máquina taquigráfica, lo que cualquiera de los miembros del Tribunal les dictase á una velocidad de 60 á 80 palabras por minuto.

Para los alumnos del segundo año el ejercicio consistirá en escribir por espacio de 10 minutos á una velocidad de 115 á [illegible] palabras por minuto.

Terminados los ejercicios de escritura taquigráfica los examinados procederán seguidamente á traducir lo escrito, usando la máquina de escribir, cuyas traducciones [illegible]madas por ellos entregarán al Tribunal.

Además de esos ejercicios todos los examinados están obligados á presentar al Tribunal algunos trabajos de escritura taquigráfica y en la máquina taquigráfica y escritura en máquina de 2 á 3 fólios.

Habana, 16 de Abril de 1909.

E. Hernández Miyares.

CASA DE BENEFICENCIA Y MATERNIDAD

LIMOSNAS recibidas en esta casa de Beneficencia durante el mes próximo pasado, en que ejerció la Diputación el Sr. Rafael Montalvo.

EN ESPECIES

El Dr. Taquechel: 26 frascos de medicina.

Un Sr. que oculta su nombre: 2 cajas de leche condensada.

El Sr. Administrador del Depósito Municipal: 180 libras de viandas y 6 docenas de coles.

EN EFECTIVO

	Oro	Plata
Los Señores Herederos de Don Antonio González Mendoza		7.00
La Señora Viuda de Sarrá é hijo		3.00
El Señor Presbítero I. Piña		[illegible]
Los Señores Anselmo López y comp.		[illegible]
Los Señores F. Gamba y Ca.		1.00
Los Señores Balcells y Ca.		1.50
Los señores H. Upmann y Ca.		1.50
Los señores Oliver Bellsoley y Comp.		50
Los señores Quesada, Pérez y Comp.		50
Los señores Luciano Ruíz y Comp.		50
Total		$17.00

Habana, Mayo 8 de 1909.

Dr. Sánchez Agramonte.

Director Administrador.

ANUNCIOS VARIOS

Clínica sifiliográfica DE LOS Dres. REDONDO Y VAZQUEZ

Se admiten soccios á $1 mensual.

Buenos Aires N. 1- Habana.

C. 1569 1My.

AL COMERCIO

se traspasa el contrato de inquilinato de la gran casa nueva, para establecimiento ó cinematógrafo. Bernaza 64, cerca de Murallá.

6341 4t-13

IMAGENES DEL COBRE

de madera con ricos vestidos bordados y sencillos para iglesias y casas particulares. Sinesio Soler y Ca. O'Reilly 91.

6288 8t-12

RETOCADORES DE IMAGENES

dejándolas como nuevas, trabajos garantizados. Sinesio Soler y Ca. O'Reilly 91.

6289 8t-12

VELAS DE CERA RIZADAS

para la primera comunión, lazos, lirios, rosarios y libros, O'Reilly 91, Sinesio Soler y Compañía. 6290 8t-12

DOCTOR JUAN ANTIGA

Especialista en la Terapéutica Homeopática. Enfermedades crónicas. Enfermedades de las Señoras y Niños. Consultas gratis para los pobres, de 9 á 11 a. m. Consultas particulares: de 1 á 3 p. m.

San Miguel 130. B. Teléfono 229.

C. 1474 1My.

"RONCERAY"

Café y Restaurant.—Reina 53 Habana

Cubiertos con vino á 50 centavos.

Se sirve á la carta y se admiten abonados.

REINA 53

c 5810 26-May. 3

Desde $1,000 á $30,000 se desean imponer en hipoteca en la Habana, al 8 por ciento. Merced 42, altos, de 8 á 11 a. m.

5395 26-24

DR. ENRIQUE PERDOMO

Vías urinarias. Estrechez de la orina. Venéreo. Sífilis, hidroceles. Teléfono 287. De 12 á 3. Jesús María número 33.

5748 26t-1My

DR. HERNANDO SEGUI

CATEDRATICO DE LA UNIVERSIDAD

BRONQUIOS Y GARGANTA

NARIZ Y OIDOS

NEPTUNO 103 DE 12 á 2, todos los días excepto los domingos. Consultas y operaciones en el Hospital Mercedes lunes, miércoles y viernes á las 7 de la mañna.

C. 1483 1My.

MASAGE

aplicado científicamente cura ó alivia enfermedades *nerviosas*, las de *estómago é intestinos; reúma, diabétes, obesidad* y *anemia*, (folleto gratis). Los médicos más eminentes me confian sus enfermos.

DR. TRIPELS NEPTUNO 5 de 1 a 3

C. 1511 1My.

IMPOTENCIA

Por rebelde que sea, cura con el tratamiento del Dr. Cersillo, especialista en MADRID calle Ballesta 5, el cual lo remite á la persona que le envíe un billete de 5 dollars en carta certificada. 5240 alt. 8-23

CAMISAS BUENAS

A precios razonables en El Pasaje, Zulueta 32, entre Teniente Rey y Obrapía.

C. 1525 1My.

Están llamando la atención

de las damas que siguen el curso de las modas.

Los Warandoles con cenefas bordadas, y los Shantung también de cenefas puestos á la venta estos días por la gran tienda

LE PRINTEMPS

Todas las últimas novedades para la estación de verano.

El abanico "PRINTEMPS"; el más chic de cuantos se venderán durante la temporada.

Tul Cleopatra y Organdies Directorio;
Entredoses bordados en Warandol;
Encajes y tiras bordadas en colores;
Tules con óvalos y alforzas, para blusas.

Todo lo que según los últimos números de los figurines se necesita para vestir á la moda durante el verano actual se ha recibido únicamente en

LE PRINTEMPS

OBISPO ESQ. A COMPOSTELA, TELEF. 949.

C. 1528 1My.

TINTURA FRANCESA VEGETAL

La mejor y más sencilla de aplicar.

De venta: en las principales farmacias y sederías

Depósito: Peluquería LA CENTRAL, Aguiar y Obrapía.

C. 1314 16-15Ab.

Imprenta y Estereotipia del DIARIO DE LA MARINA Teniente Rey y Prado