AÑO LXIX. HABANA.—Viernes 31 de Enero de 1908. Número 27.

DIARIO DE LA MARINA

EDICION DE LA TARDE

Acogido á la franquicia é inscripto como correspondencia de segunda clase en la Oficina de Correos de la Habana.

Dirección y Administración: PRADO 103.
Apartado de Correos: 1010.
Dirección telegráfica: "Diario Habana" Teléfono 57

Precios de suscripción.

UNION POSTAL	12 meses... $21.20 oro.	I. DE CUBA	12 meses... $15.00 plata.
	6 id..... $11.00 „		6 id..... $ 8.00 „
	3 id..... $ 6.00 „		3 id..... $ 4.00 „
HABANA	12 meses... $14.00 plata.		
	6 id..... $ 7.00 „		
	3 id..... $ 3.75 „		

TELEGRAMAS POR EL CABLE

SERVICIO PARTICULAR DEL Diario de la Marina

ESPAÑA DE HOY

Madrid 31.

INFORME DESFAVORABLE

El Consejo de Estado ha dado informe desfavorable á la pretensión del Viceamirante de la Armada, D. Ramón Tpete, que fundándose en ser el más antiguo en su empleo, pide se le conceda el ascenso á Almirante, que vaca desde el fallecimiento de D. José María Beranger.

EN EL SENADO

En el Senado ha empezado la discusión del proyecto de ley suspendiendo indefinidamente el juicio por jurados en las provincias de Barcelona y Gerona.

EN EL CONGRESO

En el Congreso ha explanado don Julio Burell una interpelación sobre el decreto del Ministro de Hacienda que ordena la devolución á las congregaciones religiosas de los conventos que fueron confiscados por un decreto de 1868.

PROYECTO

Existe el proyecto de establecer una sucursal del Banco de España en Tánger.

LA "NUMANCIA"

Ha llegado á Larache—puerto de Marruecos—el guardacostas acorazado "Numancia".

EL TIEMPO

En casi toda España se sienten intensos fríos, y en la costa Norte hay fuertes temporales.

Los relojes Suizos de
Girard-Perregaux
son insuperables é indiscutiblemente los más exactos.
LOS GARANTIZAMOS
Siempre existencia de nuevos modelos.
EN EL FENIX, OBISPO 68. HIERRO Y Cª
Agentes en Cuba de esta gran fábrica.

ACTUALIDADES

Las fumigaciones de Cienfuegos siguen siendo la nota del día.

Nota triste, por varias razones.

Primera, por la brutalidad que los hechos encierran en sí mismos. (A un solo comerciante le han echado á perder mercancías por valor de veinte mil pesos).

Segunda, porque la prensa política no tiene ni una sola palabra para protestar contra dichos atropellos.

Se trata de comerciantes españoles, contra los cuales todo proceder es legítimo.

Dígalo, si no, la campaña tenaz y feroz de los inspectores del timbre durante el mando de Estrada Palma.

Entonces, como ahora, se hablaba mucho de paz y de concordia, sin perjuicio de que, con cualquier pretexto futil, lloviesen multas y órdenes de prisión contra mercaderes é industriales.

Hoy se vá más allá: en Cienfuegos no se pudo celebrar una manifestación de protesta contra los atropellos de la Sanidad, porque había quienes intentaban manifestarse, á la misma hora, á favor de dichos atropellos.

Lo cual es un colmo de ministerialismo que da quince y raya á cuantos se han visto, hasta ahora, en los pueblos de nuestra raza.

Y ¿quiénes serían esos partidarios entusiastas del daño y la persecución al comercio de Cienfuegos? ¿Serían miguelistas? ¿Serían zayistas? Probablemente ni lo uno ni lo otro; pero, por si acaso, ni *El Triunfo* ni *El Liberal* se han atrevido á censurar, hasta ahora, esos procedimientos inexplicables de la Sanidad de Cienfuegos.

Y así vivimos aquí, dedicándonos frases muy cariñosas, dándonos muchos abrazos, y luego, cuando llega la ocasión, olvidando, casi siempre, que

Obras son amores
Y no buenas razones.

Longines
fijos como el Sol.
UNICOS IMPORTADORES
CUERVO Y SOBRINOS.

Voces de concordia

Entre las notas más bellas de noble concordia y solidaridad de raza que ha publicado la prensa cubana con motivo del anunciado viaje de S. M. el Rey D. Alfonso XIII á América, figuran los gallardos y bien escritos párrafos que en la leída Crónica del interesante semanario *El Fígaro* de esta ciudad, firma *Santi-Báñez*.

Ocúltase bajo ese pseudónimo—que no lo es, en realidad, porque es apellido que pertenece á su ilustre prosapia—uno de nuestros jóvenes escritores más conocidos y estimados por su amor á las letras, por su corrección exquisita y por sus prendas de elevación y nobleza de carácter: Francisco Chacón y Calderón. Es oriundo de la más pura nobleza cubana, pues fué su padre el Marqués de Casa Calderón, y su madre la Condesa de Bayona, cuyos títulos le corresponden en unión del de Vizconde de *Santi-Báñez*.

Ese abolengo nobiliario no ha sido, sin embargo, óbice para que desde muy joven figurara como el más entusiasta adepto de las doctrinas democráticas, predicándolas con palabra elocuente y singular desinterés desde las tribunas del antiguo partido autonomista.

Hoy, sigue su carrera de éxitos literarios, publicando trabajos de imaginación, crítica de teatros y crónicas en los diarios de la Habana y más asiduamente desde las satinadas páginas de *El Fígaro*.

Dice así *Santi-Báñez* en su Crónica de *El Fígaro*:

"De allá, de la gloriosa Nación progenitora, nos vienen anuncios—que ojalá sean pronto confirmados—de próxima visita real.

La idea, apenas formulada, ha encontrado excelente acogida tanto en la prensa española como en la cubana. Sin resquemores, pensando alto y sintiendo hondo, el espíritu de raza háse manifestado, desde el primer instante, potente y generoso.

En Cuba, unánimemente, no ha habido más que frases llenas de entusiasmo y sincerísimas.

Y para pensar, fundadamente, que en Cuba encontrará el monarca español, sólo simpatías y cariños y entusiasmos, no hay más que recordar la visita que á nuestra tierra hiciera la Infanta Doña Eulalia en los primeros meses del año de 1893.

Y si entonces, cuando Cuba era Colonia y Colonia que llevaba en su seno latente la heroica rebeldía, dió al olvido, generosa y noble, toda malquerencia y rindió con actitud gallarda y respetuosa, homenaje de afectuosa simpatía á la ilustre dama española, cabe pensar, lógicamente, que la hija—que fué perla preciada de la corona de Castilla—se aprestará á recibir, libre y soberana, con alborozo y con orgullo, al esclarecido Jefe del Estado de la Nación española.

Y el joven Monarca recibirá en el idioma que ha de ser perpetuamente nuestra habla, la salutación efusiva de la hija, luciendo los atavíos todos de la propia nacionalidad, conquistada con la sangre de sus venas y con tesón y bizarría propios de la raza española.

A un lado,—y olvidado para siempre—el girón sangriento de la contienda empeñada,—y muy en lo alto la blanca bandera que luciera en el mástil de la nao capitana en los días del descubrimiento maravilloso y hoy símbolo de cariño sincero y de concordia definitiva..."

EL ALCALDE DE CAIBARIEN

Caibarién, Enero 29 de 1908.

Sr. D. Nicolás Rivero.
Habana.

Distinguido señor:

Permítame que, en nombre de todos estos buenos amigos y en el mío, le envíe un millón de gracias por las frases que en extremo laudatorias dedica en sus "Actualidades" de ayer á esta simpática villa.

La población, lo digo con orgullo, merece de todas veras los elogios que usted se ha dignado tributarle, porque, como usted dice, es uno de los pueblos más simpáticos de la Isla. Ahora bien, respecto de las autoridades, sobre todo del Alcalde, el elogio es sin duda inmerecido, pues si algo han hecho en obsequio de tan dignos huéspedes, nunca habrá llegado á la altura de sus merecimientos.

Esos dos días de gloria á que usted alude señor Rivero, lo han sido en verdad para nosotros y su recuerdo será, para esta población, imperecedero.

Reciba usted la sincera expresión de afecto de estos buenos amigos y ordene en cuanto pueda serle útil á su afectísimo y s. s.,

JOSE A. HERNANDEZ.

Esta carta es una nueva deuda de perdurable gratitud contraída por nuestro Director con el vecindario de Caibarién y con su digno Alcalde, el señor Hernández.

BATURRILLO

Señor Mariano Tovar.
Habana.

Equivocado amigo:

Generosa es la defensa que usted hace, en hermosa carta abierta á mí dirigida, del culto pueblo costarricense; y señal de grandeza de alma, su protesta contra los que, partiendo de falsa base, ofenden á la bella patria de usted.

Pero ha sufrido grande equivocación incluyéndome en ese número, y ha de permitir usted que me defienda.

En la amable carta particular en que me exponía usted su tristeza al ver el bufete de don José de la Luz y los muebles de Milanés—objetos dignos de nuestro amor—puestos á la venta como cualesquiera otros trastos, me hacía saber usted que era centro-americano; pero no me decía en cuál de aquellas republiquitas hermanas nació. Puedo privarme del gusto de conservar sus letras, para que confirme mi dicho.

Si tan centro-americanas son Guatemala y Nicaragua, como Costa Rica, y yo no sabía que usted fuera meritísimo hijo de esta última, ¿por qué suponer que á ella quise referirme, olvidando su progreso, desconociendo el civismo de sus hijos y confundiéndola con sus desdichadas hermanas?

Error nacido de un olvido de usted; á la vez que de su devoción al suelo natal sírveme él para ratificar declaraciones que otras veces he formulado, á fin de que no se me cuente entre esos cubanos ingratos é injustos á que usted alude, acusadores de pueblos que les ofrecieron hospitalidad y que pueden servirnos de modelo nacional. Ni suponiéndole hijo de Guatemala ó de Honduras, dije en el *Baturrillo* comentado, otra cosa que esto:

"Por desdichada que sea su nación; por mucho que allí falten paz, progreso y verdadera libertad, allí hay patria que ningún extraño gobierna, y tradición que ningún pensador olvida."

Y mal podría haber intención de ofensa en mis frases cuando juzgaba más feliz, respecto de nosotros, á cualquier república convulsiva, pero no gobernada por extraños, que es el colmo del infortunio; y cuando advertía que sus pensadores no olvidan la gloriosa tradición patria, de que los cubanos nos hemos desentendido en el período más difícil de nuestra historia.

Esta sola consideración despoja de todo carácter despectivo al juicio mío. Lo que sigue á ese párrafo—reléalo usted, señor Tovar,—es una honrada lamentación de nuestros yerros, una invocación sentidísima al patriotismo de mis paisanos, y un homenaje de gratitud hacia usted que, ausente de la patria, de paso en nuestro país, rinde culto á las glorias intelectuales de Cuba, y pugna porque se honre por el Gobierno la memoria del sabio y del poeta, cuyos muebles debieran ser á la manera de sagradas reliquias.

Quien como cubano pregona los yerros de su pueblo; quien extrema la nota amarga en presencia de la generosa advertencia del extraño, del casi extraño, no se siente envanecido, orgulloso, ni siquiera satisfecho de lo suyo; y eso es condición precisa del que acusa á otro; nadie que se juzgue pequeño puede dar lecciones de grandeza, ni puede compadecer á un infeliz quien por más infeliz se tiene.

Mas aunque así no fuera; aunque yo me creyera autorizado para acusar de carencia de civismo á los ciudadanos y de falta de previsión á los Gobiernos de Hispano-América, nunca lo haría en son de reto y no con el propósito de herir; sino doliéndome de ello y, cuando más, por vía de admonición; como se sienten las desgracias de los amigos y se advierte del peligro á los deudos.

A mí me interesa el progreso humano; suspiro por el engrandecimiento de la especie, desde las murallas de Pekín hasta las caldeadas arenas del Africa. Pero, inmediatamente después de Cuba, con las Antillas, con España y con la América latina están mis vivas simpatías. No lastimaré jamás con insultos á los pueblos de mi raza; cuanto más duramente les reproche en la forma, más intenso será mi pesar por su desventura. No debo hospitalidad á nación ninguna, ni á pueblo alguno de mi patria, fuera de la natal aldea; no por gratitud les respeto; por comunidad de orígen y costumbres amo á los de habla española. Y sé explicarme los contratiempos de las repúblicas vecinas, en lo prematuro de su independencia, lo abigarrado de su población, su carencia de preparación para la libertad y las impetuosidades étnicas, características; lo cual es atenuar la falta, sin renunciar al deseo sincerísimo de que ella se corrija.

Y termino, rogándole, señor Tovar, que tenga usted por rendidos mis homenajes más respetuosos á la bella Costarrica, "donde la paz es eterna, el trabajo una religión; muy querido el extranjero, y objeto de general dedicación el progreso nacional."

Poniéndolo en manos de usted, hago justicia á un pueblo y descargo de un peso á mi corazón.

JOAQUIN N. ARAMBURU.

LAS OBRAS DEL LITORAL

No todo el público participó el domingo antespasado la impresión que producía el espectáculo de lo que se ha llamado *ras de marea* ni por consiguiente midió el verdadero alcance y la necesidad de obras urgentes de abrigo y de defensa en la zona del litoral.

La muchedumbre que se dirigió á la hermosa avenida en busca del esparcimiento á que convidaba la festividad del día, la agradable temperatura que se dejaba sentir en la Habana, el sol espléndido y la relativa calma de la atmósfera, quedaron fuertemente impresionados ante la extraña novedad de la inmersión completa bajo las aguas impulsadas por el embate de las olas, de la mayor parte de las calles y explanadas del barrio populoso y céntrico inmediato á la terraza del Malecón.

El espacio ocupado por ésta, la amplia avenida, la esplanda del Castillo de la Punta, los dos paseos laterales del Prado y las calles afluentes á ellas comprendidas entre las de San Lázaro y Colón, era notros tantos brazos de mar formados por las corrientes encontradas.

La multitud estacionada en la vía central del Paseo Martí cuya elevada rasante y taludes laterales permitían el libre acceso á la nueva playa improvisada por el mar; contemplaba las aguas embalsadas y contenidas por el pretil del Malecón, que á modo de presa, descubría tan sólo una parte de la albardilla ó corona-

Café. Buen negocio con poco dinero
Se vende un café bastante conocido por no poderlo atender su dueño, tiene vidriera de tabacos y cigarros, vende 600 pesos mensuales, pudiendo vender 1000, es el mejor negocio para el que entienda algo de café y no necesita dar todo el dinero de contado. Informes Teniente Rey 31, Carpintería.
1353 4-27

Despues de algunas horas de constante agitación, un vaso de cerveza de LA TROPICAL, es como el arco iris tras la tormenta.

¡¡6 IMPERIALES POR UN PESO!!
OTERO COLOMINAS y Cª
es una garantía.
32 SAN RAFAEL 32. TEL. 1448

c8 alt 10-1E

Ambar. Violeta y Heliotropo

En el pañuelo deleita
En el baño fortifica
De venta en todas las casas bien reputadas

Pídase EN DROGUERIAS Y BOTICAS
la Curativa vigorizante, y Reconstituyente
Emulsión Creosotada
ENERGICA EN LAS ENFERMEDADES DEL PECHO
DE RABELL.

EL CASINO
GRAN CAFE Y RESTAURANT
Servicio esmerado. Bebidas de primer orden Precios moderados.
MONSERRATE ESQUINA A OBISPO, BAJOS DEL CENTRO ASTURIANO.

RECONOCIMIENTO DE LA VISTA
para
Elección de Cristales

Lo efectuamos gratis todos los dias no festivos de 8 a. m. á 8 p. m. en nuestro gabinete de OPTICA recientemente instalado, dotado de aparatos modernos y con personal competente.
R. Gonzalez y Ca.
ópticos.
EL ALMENDARES
OBISPO 54
Fábrica de Lentes.
C. 109 26-1E

DR GALVEZ GUILLEM.
Impotencia.--Pérdidas seminales.--Esterilidad.-Venéreo.--Sífilis y Hernias ó quebraduras.
Consultas de 11 á 1 y de 2 á 5.
49 HABANA 49
Cª 144 26-1E

"El Paquete Barcelonés"
Zulueta y Virtudes. Teléfono 241
DAMOS SELLOS.
Esta casa dispone de un completo surtido de calzado Español para pies delicados, recibiéndolo por todos los correos de su fábrica de Ciudadela. Cuenta también con calzado especial para la Policía.
Se manda á domicilio.
VARIADO SURTIDO DE SOMBREROS.
1622 t2-3s

Las buenas mamás
deben procurar que sus pequeños hijos usen un calzado que evite resbalarse.
Los Zapatos Kling Fast
tienen ese privilegio. Son de construcción especial con patente de INVENCION.
Peleteria WASHINGTON Obispo y S. Ignacio
de S. Benejan. Teléfono núm. 3327.
NOTA: Esta casa tiene establecido el sistema de ventas á domicilio. — Se dan sellos internacionales.
c 319 alt t4-27

ción que lo termina. Las olas saltando con frecuencia por encima de aquella atravesaban velozmente el ancho afirmado deshaciéndose contra las columnas y fachadas del Hotel Miramar, que al igual que las edificaciones contiguas del lado del paseo, quedaron convertidas en defensas avanzadas contra la furia del oleaje. Al mismo tiempo en las calles restantes convertidas, no en canales venecianos, sino en rios caudalosos cuyas corrientes se precipitaban por las variadas pendientes formando grandes remolinos al desaparecer por los tragantes de las alcantarillas, subía constantemente el nivel de las aguas salvando las aceras, anegando los sótanos á través de los tragaluces practicados en los zócalos y esparciéndose por salas y habitaciones interiores en medio del pánico general.

Pocas horas antes el vapor "María Herrera" ganaba el puerto en lucha valiente sostenida contra el terrible elemento. De haber ocurrido un espantoso siniestro á las puertas de la Habana hubiera sido aquel un hecho descartado de los imprevisto porque cae dentro de los límites de las contingencias posibles.; pero dominados por la contrariedad y el desconcierto que produce la brutal sorpresa de una repentina inundación destruyendo propiedades y amenazando vidas, los más optimistas y los más benévolos buscan culpables imprevisiones y punibles negligencias, los menos ignorantes y supersticiosos se sienten predispuestos á favor de las hipótesis más originales aún cuando carezcan de todo fundamento sólido.

Esto no obstante, el ingeniero constructor ha podido precaver y precavió el caso; pero sólo su realización despierta desgraciadamente en la conciencia pública la necesidad de poner remedio al mal mediante el único procedimiento posible: á costa de grandes y dispendiosos desembolsos.

Las pérdidas de vidas noble y generosamente sacrificadas, la destrucción de propiedades no han sido estériles para el bien común; la prensa, dando la voz de alarma y los poderes públicos fijando su atención han culminado en lo que era de esperar: el acuerdo favorable á las obras de defensa y abrigo del litoral. En las presentes líneas trataremos de demostrar ligeramente la posibilidad técnica de realizarlas, su entidad económica y su conveniencia desde varios puntos de vista.

Es evidente que el problema se reduce á impedir que la marejada arroje las aguas sobre el paseo y á procurar laprronta y fácil salida al mar de la que no puede evitarse sino con obras difíciles y costosas.

Lo primero se consigue con los rompe olas, pero á fin de darnos cuenta del papel que aquellos juegan en la defensa de las zonas de servicios y paseos limitados por malecones y en el abrigo de los antepuertos protegidos por diques exteriores, hay que observar que, en general, las masas de agua arrojadas por encima de tales construcciones, no provienen de la ola que sobrepasa sino de la que rompe y choca violentamente contra los paramentos elevando el roción que aporta á veces varias toneladas de agua al interior de la obra. Es fácil formarse idea del fenómeno de la rompiente observando el efecto que se produce en una cuerda de gran longitud que se hace ondular sobre el suelo con sacudidas alternativas, la continuación de los movimientos elemntales, horizontales y verticales de cada punto de la cuerda, produce ondas que por una ilusión óptica, parecen transportarse sin que la cuerda se desplace sostenida como se halla por un extremo en la mano del operador, de la misma manera en las ondas líquidas los movimientos llamados orbitarios de las moléculas de agua, determinan las ondas oscilatorias sin desplazamiento de la masa y así se comprueba en el movimiento de ascenso y descenso que toma el agua á lo largo de los paramentos verticales en los diques profundos. Se preguntará cómo entonces los objetos flotantes son á veces arrojados á las orillas impulsados por las olas. Lo que ocurre es que arrastrados por su peso se deslizan estos cuerpos por el plano inclinado que presenta cada onda y así, mediante sucesivos deslizamientos, llegan á las orillas sin haber sido trasportadoss.

Pero la onda oscilatoria sólo se mantiene en tal estado mientras la profundidad del nivel medio es grande respecto de la altura de aquella; desde el momento que dicha profundidad es aproximadamente igual ó menor que la onda, el equilibrio de las moléculas se destruye; la ola *rompe;* de oscilatoria que era se transforma en traslatoria y la ondulación en una traslación con un verdadero trasporte de una masa de agua animada de una gran fuerza viva que viene á consumirse á lo largo del declive de la playa, desarrollando desistencias contra la arena y chocando contra la ola de retroceso que le precede. Si la playa está defendida por muros, una parte de la fuerza viva se consume al chocar contra los mismos, determinando vibraciones que tienden á destruir la cohesión de los morteros; la otra parte se transforma en movimiento ascencional que eleva el agua á lo largo de los paramentos y que determina con la compresión contra los muros, una resultante oblícua que lanza el roción por encima de aquellos tan pronto rebasa la coronación.

De lo que precede se deduce que hay que emplazar el rompeolas entre la ola traslatoria y el muro ó malecón, para que se obtenga todo el efecto útil al quebrantarse la ola que pasa deshecha por entre los huecos libres hasta llegar sin fuerza á la obra defendida. El objeto propuesto se consigue y al propio tiempo la supresión de las vibraciones elimina una de las causas dinámicas de destrucción que, juntamente con las acciones químicas ejercidas sobre los morteros por las aguas del mar, constituyen dos de los factores esenciales que concurren á la ruina de este género de construcciones.

Necesitamos aclarar la afirmación de que la ola no sobrepasa, en general la coronación de los diques. En los diques exteriores destinados al abrigo de los antepuertos, donde las profundidades varían entre diez y veinte metros y en donde por consiguiente se producen grandes marejadas durante los fuertes temporales, se prefiere dejar paso franco al mar por encima del dique de barlovento pues de querer evitarlo aumentando la altura del espaldón, como el empuje de la ola crece con esta altura, sería preciso aumentar desmesuradamente la sección de la suprestuctura en sentido delancho á fin de que pudiese resistir por su masa sin perder estabilidad. Aquella dsiposición económica implica la necesidad de elevar el cuerpo del Morro ó extremidad del dique á fin de proporcionar un estribo resistente con plataforma para instalar los servicios de salvamento juntos con otros varios relacionados con la navegación; otras veces la infra estructura ó cimiento que se termina del lado exterior por un talud de bloques artificiales, constituye por si sola la defensa del dique.

Concretándonos á los malecones en general, sin prejuzgar disposiciones que competen al ingeniero encargado de la toma de datos y redacción del proyecto, el sistema de construcción adoptado depende de las condiciones peculiares del puerto, de los medios auxiliares de que se disponen y subordinándose siempre á los principios generales que presiden las construcciones en el mar, así es fácil ver que la violencia del oleaje cuya máxima fuerza reside en la superficie y que alcanza en ocasiones treinta toneladas por metro cuadrado, desharía rápidamente, desplazándolo, un rompeolas de escollera natural al tamaño de bloques manejables. No es frecuente el caso, pero es un hecho realizado la remoción de sillares de seis metros cúbicos levantados y arrojados por encima del dique al interior del antepuerto durante fuertes temporales.

Esta enorme presión de la ola se manifiesta según la posición del bloque. Suponiéndola de una tonelada por metro cuadrado removerá un bloque de sección cuadrada y altura detres metros con una fuerza de tres toneladas, si el bloque se coloca con una cara rectangular de frente á la ola y con una presión tan solo de una tonelada, si se coloca en sentido trasversal respecto á la misma.

Un monolito de hormigón adosado al muro, debería tener una gran sección si se quisiere que la ola encuentre gran resistencia al montar y resbalar sobre aquel á fin de que llegue quebrantada y deshecha á chocar contra el pretil.

La disposición que respondería mejor á su objeto, sería la deun cordón de bloques artificiales, arrojados perdidos á lo largo de toda la zona defendida de modo que el oleaje al sobrepasarlo ó atravesarlo, perdiese también su fuerza al chocar con la masa de agua más ó menos agitada contenida entre el rompeolas y el muro del malecón. Esto lleva consigo la necesidad de un taller de bloques emplazado cerca de las obras, vías horizontales é inclinadas que sirvan para trasportarlos y dejarlos deslizar sobre carriles colocados en las ensenadas próximas y en donde la profundidad permita el atraque de los flotadores que los cargan para conducirlos y depositarlos en los sitios de empleo, aprovechando solamente los meses de calma que constituyen la campaña anual, á menos de valerse de grúas flotantes ó circulantes sobre la plataformadel espaldón dotadas de brazo resistente para colocar el sillar á la distancia señalada.

Por lo que se deja dicho se comprende que, si el declive de la playa es suave, el rompeolas puede alejarse del malecón, su eficacia será mayor, pero los medios auxiliares serán más costosos ó lentos; si el declive por el contrario es acentuado, la profundidad del rompeolas crecerá rápidamente con la mayor separación y el costo aumentará con el número de bloques necesarios.

De todos modos, habida cuenta de la pérdida de peso que el sillar sufre cuando permanece sumergido, se consigue igual efecto desde el punto de vista de la estabilidad, con bloques sumergidos de volúmenes dados que con otros emergidos de volúmenes volúmenes mitad descansando sobre los primeros; de aquí la conveniencia de coronar el rompeolas, cualquiera que sea su forma, con una cresta de sillares arrojados, que ofrezcan conjunto irregular y que sobresalgan por encimadel nivel de la media marea.

Esta última condición es difícil de cumplir cuando la carera de marea es pequeña porque no ofrece calado suficiente durante la plea para permitir las maniobras del flotador por encima del cimiento del rompeolas; precisa entonces recurrir al empleo de lasgrúas. El problema como se ve es complejo y siempre caro de resolver.

Concluirá.

TRANQUILINO FRASQUIERI.

Enero 26 de 1908.

CORREO EXTRANJERO

Otra vez en campaña

En momentos en que el general Castro aparece ante el pueblo venezolano para declarar, como lo ha hecho en su "estratificada" proclama de Año Nuevo, que "no se puede ya ni pensar siquiera en velar á la sombra de un lecho de un enfermo para conmover á un país y esperar de la fatalidad lo que debiera ser producto de las virtudes cívicas de los llamados á hacerla estable y fecunda," y en que, con una "sans facon" sin ejemplo en la historia de las barbaridades escritas y no pensadas, dice á sus conciudadanos que, parodiando la célebre frase del famoso guerrero francés cuando éste "vió y contempló las enormes pirámides egipciacas," puede exclamar en presencia de la obra magna ejecutada por el restaurador de la patria de Bolívar: "Venezolanos, cincuenta generaciones os contemplan;" en esos momentos, repetimos, llega el anuncio de que consecuente con sus conocidas idiosincrasias, ha resuelto asestar nuevos golpes á las compañías extranjeras que han ido al país en virtud de concesiones que él mismo les ha dado; y que hoy ha caído bajo el filo de su alfanje un sindicato inglés explotador de minas de sal.

Ya el gobierno de Venezuela tiene en su poder la protesta que, contra lo que los interesados califican de atropello, ha formulado el Ministro inglés en Caracas. La respuesta, si alguna llega, es probable que contendrá los mismos subterfugios y las mismas excusas de ordenanza;. pero como Inglaterra no es nación que gusta de ciertos juegos, ni menos los acepta, puede presumirse que en esta vez, agotada ya su paciencia, pretenderá poner en práctica las medidas que estime convenientes al objeto, siendo lo deplorable que venga á ser el país, como lo ha sido antes, la víctima desgraciada de esta falta absoluta de sindéresis que caracteriza al Restaurador, quien imaginando sinceramente que desde la altura de las "pirámides egipcias" cincuenta generaciones lo contemplan, no tiene embarazo en lanzarse de bruces por veredas que al fin, para descanso y rehabilitación del país, lo llevarán, tarde ó temprano, á un despertar doloroso, que es lo único que para sí reclaman los fueros de la moral ultrajada.

Imaginación yanquee

Por medio del sistema alarmante que usa la prensa de los Estados Unidos para convertir el más insignificante rumor en noticia sensacional; es decir, con gruesos tipos á la cabeza de las columnas de los diarios y frases que hacen pensar que ya los bárbaros tocan á las puertas de Roma, se llevó á conocimiento del público el aviso de que un grupo de anarquistas, unos residentes en el Brasil y otros llegados al país recientemente, abrigaban el siniestro propósito de destruir la armada americana durante la permanencia de ésta en la rada de Río Janeiro; que la policía brasilera descubrió á tiempo la pavorosa trama y puso á buen recaudo á los comprometidos en ella; esto es, que con habilidad que le hace honor, libró al Almirante Evans del doloroso trance ó de perecer con la flota ó de volver á los Estados Unidos pasajero en un ordinario navío mercante.

La seriedad con que se dió acogida á la original noticia, revela la muy poca que hay en este país para apreciar ciertos hechos. Nadie pone en duda que á uno ó más anarquistas le ocurriera la idea de echar á pique uno ó más de los acorazados; pero cualquiera que aprecie lo que asunto semejante significa y la casi absoluta imposibilidad de llevarlo á la práctica, no puede menos que admirar el infantil candor no sólo de los periodistas que se hacen eco de lo inconcebible, sino del mismo Departamento de Estado que da pábulo á especies semejantes. Se concibe que haciendo provecho de un descuido ó de un tumulto de confiados expectadores, se arroje una bomba explosiva con la intención de arrebatar la vida á personalidad determinada; pero no cabe en los límites de la humana comprensión que un simple brazo pueda atentar contra una escuadra compuesta de diversas unidades situadas en un extenso radio, al cual, por razones fáciles de explicarse, no logra tener acceso todo aquel que lo pretende ó lo desea.

Castigo para los revolucionarios haitianos.

El interés referente á la revolución de Haití se concreta principalmente en Washington en rumores circulados acerca de que una compañía filibustera norteamericana proporcionó los fondos necesarios para aquélla, y que hay probabilidad de que se le exija responsabilidad. El ministerio de Estado indicó que había pruebas contra alguna compañía, de haber adelantado fondos, sin que nombrara ninguna, mas se tienen pruebas que pueden ser valiosas para exigir responsabilidad á quien la tenga.

Al mismo tiempo se anuncia en Nueva York la detención de Joseph Giordain, á quien se acusa de haber falsificado billetes de banco del gobierno haitiano por valor de $10,000 en billetes de $1 y $2, que se ocuparon. El acusado dice es inocente y manifiesta que no intentó falsificación alguna sino que mandó hacer papel moneda según autorización ó concesión que tenía del gobierno legal de Haití, promulgada bajo la revolución dirigida por el general Firmin, y el declarante quedó preso por no haber podido dar fianza de $7,500.

En la vista de la causa estaba el jefe de la policía secreta de los Estados Unidos y se cree que hay en el asunto mucho más de lo que se refiere á falsificación. Añádase que Giordain ha vivido durante cinco años principalmente en Nueva York, como representante financiero del movimiento revolucionario en Haití y que hace muchos años, después de presentar la autorización necesaria había hecho imprimir $1.500,000 en billetes por la "New York Bank Note Co," en billetes de $2 del nuevo gobierno haitiano. En esa época, la mitad de la suma se envió á Haití con objeto de pagar las tropas en campaña que entonces luchaban por el general Firmin. Mas antes de que llegaran los billetes se sofocó la revolución y de acuerdo con lo que se comunicó á las autoridades federales, se quemaron los billetes. La otra mitad se alega quedó depositada en Nueva York. Aunque dichos billetes no se parecen á los corrientes del gobierno actual, el hecho de que llevan el lema: "Gobierno de Haití" dícese es ponerlos bajo el alcance de la ley que hace un crimen el grabado y circulación de billetes similares á los de una nación amiga. El abogado defensor de Giordain, comparó el caso de su cliente con el del capitán Boynton á quien se acusó de haber acuñado moneda venezolana, se entregó poco después y fué puesto en libertad. Agregó que es uso corriente en ciertos países allegar fondos de ese modo para fomentar revoluciones.

La Sanidad en los cafés

Los periódicos de la mañana de ayer, insertan en sus columnas que "el departamento de Sanidad ha condonado las multas impuestas á dueños de hoteles, cafés, fondas, posadas, restaurants y cantinas por infracción de los artículos 166 y 168 de las Ordenanzas" aunque previniendo "á los interesados que á partir de la semana próxima tendrán que cumplir las prescripciones aludidas que son como siguen:"

"Art. 166.—Los hoteles, posadas, mesones, casas de huéspedes y casas de dormir, tendrán los mingitorios, excusados, fregaderos, vertederos, baños, caños, etc., en perfecto estado de servicio y aseo. Habrá un baño y un inodoro ó excusado por cada veinte personas. Los inodoros ó excusados estarán en locales de capacidad suficiente, bien ventilados y con luz bastante, natural ó artificial, durante todo el día y la noche."

Aquí termina la primera parte de este artículo, sin que sepamos á qué pueda obedecer el hecho por demás insólito, de haber intercalado esta otra prevención que por estar llamada á producir serios y justificados disgustos, copiamos y subrayamos, *y provistos constantemente los inodoros de papel especial, destinado á este uso.* "Las paredes hasta un metro de altura, por lo menos, y los pisos de los baños, retretes, urinarios, vertederos y fregaderos, serán impermeables y se conservarán constantemente en el mejor estado de limpieza."

Claramente se vé que lo que se pretende es establecer un servicio que no está previsto ni autorizado por las Ordenanzas, y esto que pudo haberse llevado á feliz término, haciendo uso de las facultades discrecionales que corresponden al departamento del ramo, oyendo si fuese necesario el parecer y opinión de las clases afectadas, se ha querido conseguir alterando la letra de su articulado y por consiguiente los fundamentos de la ley escrita que es á la que deben sujetarse siempre gobernantes y gobernados.

He aquí lo que determina el artículo 168 con relación á los cafés que es la única disposición que rige sobre la materia:

"Los cafés, restaurants y cantinas, tendrán urinarios é inodoros ó excusados, sin que despidan malos olores, con sus lavamanos correspondientes, para el servicio público, todo en perfecta función y aseo, en número proporcionado á la importancia del establecimiento y con la aprobación previa y el plano y sistema de instalación de los mismos de la Junta de Sanidad."

Los inodoros estarán también provistos constantemente del papel especial que se exije en el artículo 166. Todo lo subrayado, es añadido, sin figurar en las Ordenanzas nada de lo expuesto.

Para poder implantar en los inodoros de los cafés, el uso de papel higiénico que ahora se exije, era preciso declarar obligatoria y legal esta novedad y que su observancia resultara impuesta por algún precepto vigente, lo cual ha creido obtenerse intercalando en los artículos citados las alteraciones de que hemos hecho mención.

Cuando comenzamos á leer la nota oficiosa por la que anunció el Departamento Sanitario el hecho de haber condonado á varios comerciantes las multas que le fueron impuestas, recibimos una impresión francamente agradable y dimos entrada á la creencia de que por fin se empezaba á ver claro en aquellas oficinas por cuanto se reconocía la seriedad con que proceden los industriales que acuden á dicho organismo en demanda de justicia, ¡la Sanidad humanizándose! ¿qué habrá ocurrido? pero nuestro regocijo fué de corta duración: las multas procedían de infracciones de los artículos 166 y 168 ocasionadas seguramente por la falta de papel de China que según las flamantes disposiciones debe haber en los excusados de los citados establecimientos, ya que á renglón seguido se previene y exije el cumplimiento de tan extraña innovación.

Nosotros no nos oponemos á que prospere el mandato Sanitario, si no que antes bien hemos aconsejado ya su cumplimiento indicando que á más del papel higiénico pueden colocar hojas de periódico á fin de que los parroquianos tengan donde escoger, pero ello no es óbice para que reconozcamos que lo que se recomienda ó exije pretendiendo que en los inodros haya papel especial, es un mandato imperativo, falto de autoridad legal.

M. Gómez.

DOS OBRAS CIENTIFICAS

El corto número de lectores con que pueden contar, en Cuba, los productores científicos y literarios, tiene atrofiada la producción de buenas obras, que siempre darían honra á nuestra patria y provecho á nuestros compatriotas; sin embargo, de vez en cuando, algún literato joven y algunos hombres de ciencia ilusos, dan á la luz pública libros, que para pagar su impresión, es preciso llevarlos de puerta en puerta, mendigando la moneda aproximada de su valor.

Esto se debe indudablemente á que la gran masa de nuestro pueblo es analfabeta, y más, á que no se despierta en nuestros centros docentes el hábito de la lectura. Pero todo vendrá si la escuela actual sabe responder á los fines de su nueva creación.

El laborioso doctor Adalberto Jordán, acaba de publicar una interesante obra, que lleva por título *Jurisprudencia Médica de la República de Cuba* en que, con paciencia benedictino, ha recopilado todo lo más importante que puede servir á la clase médica para salir airosa en sus relaciones con el Poder Judicial. Diseminados en obras de Derecho y en tratados de medicina legal, se encuentran muchos é importantes documentos y preceptos, que sirven al médico, consagrado á ilustrar á los tribunales de justicia, para cumplir á conciencia los informes que se le encomiendan; Roldán ha encerrado, en un tomo de 354 páginas, todas esas disposiciones, facilitando de ese modo la labor del médico cuando actúa como perito ante nuestros tribunales y jueces.

Y no sólo es útil la obra de nuestro ilustrado compañero, á la clase médica, sino también á todos los profesionales, que, en el curso de sus trabajos, tienen que ocuparse en asuntos médico-legales en relaciones con los tribunales.

Creemos que el doctor Jordán ha realizado una obra que se hacía necesaria como complemento á los estudios médico-legales. Ojalá nuestros profesionales alienten al autor, para que siga en su preciosa labor de hombre de ciencia.

Simultáneamente el ilustrado químico de nuestro Laboratorio Nacional, doctor José A. Fernández Benítez, acaba de obsequiarnos con un ejemplar de su hermosísimo libro: *Estudio Químico-Micrográfico y Bacteriológico delas principales Aguas Minerales de Cuba.* Esta obra acaba de obtener el Premio "Presidente Gutiérrez", que le ha discernido nuestra docta Corporación, la Academia de Ciencias, en el Concurso de 1907.

La obra de Fernández Benítez ha sido editada por la tipografía de Roces y Pérez, calle de la Muralla número 40. Consta el libro de 160 páginas, adornadas con profusión de láminas y planos que ilustran el texto.

Fernández es un modestísimo hombre de ciencias, que consagra su *tiempo oficial* á las investigaciones químico-legales; pero á quien no falta lugar para espigar en el campo virgen de nuestras aguas minerales, y en el de la flora cubana. Labor difícil, es cierto, la que se propone el distinguido químico; pero él sabrá suplir á todo con su inteligencia poderosa y con la perseverancia á toda prueba.

Los que lean la obra á que nos contraemos, podrán conocer, en su composición las aguas más afamadas de Cuba: San Diego, Madruga, Santa Rita y otras. En tiempos remotos se habló mucho de aguas minerales, y se dieron por maravillosas algunas que ahora, con mejores elementos de análisis química, se ha visto que deben sus milagros á la hermosura del paisaje y á la grata harmonía de las condiciones de su clima local. En cambio, Fernández confirma, por sus pacientes estudios y atinadas observaciones, el valor de otras que entre nosotros no gozan de la fama á que son acreedoras, como San Diego y Madruga.

El libro ha sido ya juzgado por quienes tienen competencia, y su importancia y valer lo demuestra el premio con que la Academia ha sabido compensar la labor del ilustrado y estudioso doctor Fernández. A nosotros sólo nos toca decirle que su obra es digna de aplauso por la ciencia que revela y por el patriotismo que su ilustrado autor demuestra con hechos.

DR. M. DELFIN.

Enero 29 1908.

NUEVO GENERAL ESPAÑOL

D. FEDERICO DE MADARIAGA

Por aquellos años en que la Libertad necesitaba caminar del brazo de varones tan fuertes como D. Juan Prim, un jovenzuelo dejaba los sextantes y telescopios del Observatorio astronómico de San Fernando para formar en la vanguardia de los que peleaban lanza en ristre por la siempre asendereada y ofendida Diosa. Época de romanticismos, incomprensibles en ésta, de paz y buen cocido, el ambiente era espléndido en aventuras para quien no se contentase con pasar la vida contemplando desde el objetivo de un anteojo el espacio por donde los astros van.

Y por azares de la buena causa, una noche el joven ex-astrónomo hallóse

FLORES NATURALES

Plantas y semillas de todas clases.
Cestos, coronas, ramos, cruces, etc., etc.

Alberto R. Langwith Cª

O'Reilly 87. Teléfono 3238.

C. 138 26-1E

¡¡FIN DE SIGLO!!

Con objeto de que las ventajas que esta casa ofrece resulten á beneficio exclusivo del público, hemos cesado de dar Sellos Internacionales, ofreciendo en su lugar una gran rebaja de precios en todos los artículos.

¡¡COMPRAR en "FIN DE SIGLO" es obtener POSITIVAS economías!!

San Rafael 21. Teléfono 1607.

c 357 t4-28

Importantísima bonificación

EN BASTIDORES Y COLOMBINOS

20, 25 y 30 por 100 de descuento según importe la factura del mes.

Vidaurrázaga y Rodriguez, S. en C.

Manrique 197. HABANA. Teléfono 6339.

c 373 alt 10-31 E

en campaña rasa acompañado de ocho hombres de corazón y sendas cajas de fusiles y municiones, destinados á armar 5 ó 6.000 patriotas que habían de caer, antes de que el sol se levantase, sobre la próxima ciudad levantina, que dormía arrullada por las olas.

Pero los patriotas no llegaban y el alba sí; malográbasele la empresa al jovenzuelo, y como los poetas son testarudos cuando van tras de un ideal, el guardador del armamento enterró su tesoro, armó su hueste y, con no menos bizarro gesto que el manchego hidalgo ante la jaula de los leones, se presentó de improviso frente á la guardia militar que custodiaba la entrada de la villa levantina.

Punto de vanguardia de numerosas fuerzas se fingió el atrevido astrónomo, y quizá la elocuencia, que ya debía apuntar en aquel juvenil espíritu, convenció, más que lo numeroso de la hueste invasora, al oficial de la guardia. La ciudad abrió sus puertas; era inútil resistir al imaginario ejército, que ya estaba próximo, que ya, con muy buena voluntad de vista podía divisarse en lontananza.

El plan era que D. Juan Prim desembarcaría al mismo tiempo; y ya temía el ex-astrónomo que no acudiese, que las tropas recluídas en los cuarteles se diesen cuenta del engaño y la dieran luego del atrevido mozo, cuando el héroe de los Castillejos tomó tierra y con ella el mando y dirección del movimiento.

En vano buscó el general la numerosa mesnada de patriotas. Los ocho hombres de corazón y el jovenzuelo que los mandaba eran los únicos dueños de la ciudad.

No era D. Juan Prim hombre que regatease premio al valor, á la astucia y á la inteligencia, y así, tras abrazar al muchacho por su hazaña, preguntóle: "¿Qué quieres ser?"

Quien en tan pocos años manifiesta un alma tan resuelta y un tan poco amor al propio pellejo, ambiciosillo había de ser; preparóse Prim á que le pidiera la luna y las estrellas, que es lo menos que puede pedir quien está hecho á mirarlas; pero el jovencito, con acento firme, y como quien pide lo más caro, lo más estupendo, lo más grande del mundo, contestó: "Yo quiero ser alférez de Infantería".

Y alférez de Infantería quedó hecho quien había tomado una ciudad jugándose la vida y con habilidad bastante para no perder la de los suyos.

Para los hombres prácticos, aquella respuesta fué una equivocación de Madariaga; por otros derroteros se llega á los Consejos de ministros, á los altos cargos que suelen donar el tratamiento de excelencia con el brillo de las piezas de á 25; y esto de 25 no es calibre, sino pesetas. Pero es que también un hombre práctico no se mete con ocho hombres en una ciudad guarnecida; hay que ser algo poeta para eso, y la respuesta fué armónica con la aventura.

Ello es que, por ventura para el Ejército, el alférez Madariaga tomó el camino más propio de su espíritu y honor, y hallóse tan alférez como aquellos de los viejos tercios, y como ellos propicio á ser honra y prez de la española Infantería.

¡Qué amplísimo campo el Ejército para con su historia y su presente brindar terreno á la actividad fecunda, al ingenio sutil, al profundo estudio, á la filosofía jurídica, hasta á la fina sátira, riquezas de una imaginación siempre lozana, siempre poderosa!

Quizá la nostalgia del mar, el recuerdo de la niñez pasada en esa bahía de Cádiz, verde espejo que copia los montones de sal y los pueblecitos blancos como las alas de las gaviotas; tal vez la memoria de las airosas fragatas, hechas sus velas con jirones de glorias que no vuelven, inspiraron á Madariaga "sus Apuntes históricos acerca de la Marina militar española." Aquella su primera obra, le marcaba ya el rumbo que no habían de dejarle abandonar los muchos que han aprovechado su talento; el ministerio de la Guerra, el monstruo que devora iniciativas sin digerirlas, absorbió al alférez, pero por poco tiempo, porque el Norte ardía y las chispas de la hoguera caían, ya como balazos que pasaportaban para la eternidad, ya como estrellas que se quedaban en las mangas de la levita, y una de ellas prendió en las del alférez, que demostró su empuje con la espada tanto como el que demostrara con la pluma.

Las sacudidas dejan al Ejército sin su pundonoroso Cuerpo de Artillería, y al ministerio vuelve Madariaga para ocuparse de cosas artilleras; proyéctase una reorganización militar, y la comisión le atrae á su seno como secretario; organízanse las academias de distrito, y á Madariaga se confía el cargo de maestro de cadetes; fúndase la Academia de Infantería, y el joven capitán entra en la plantilla del profesorado.

Era esta labor, por muy activa, menos que la de campaña, pero más penosa, que más duele, sin doler, el cerebro que la materia cuando no descansa, y es descanso el batirse tras de pelear con problemas insolubles, de los que suelen plantearse en las alturas.

Las que dominaban los carlistas, al fin y al cabo se tomaban, con buena voluntad y á costa de sangre. Desde Haro y Miranda de Ebro comenzó, mandando una compañía de la reserva 5, la serie de combates que no terminó hasta el fin de la campaña: Villareal y Arabán, Elarzun, Barambio, Peñacerrada, Pipaón, Puerto de Herrera, Lagrán, Valle Hermoso, Puerto-Recilla, Bernedo, Apelániz, Maeztu, Subijana, Morillas y Elgueta, son nombres que significan el sangriento trajinar de aquellos dos bandos, que derrochaban bravura enrojeciendo las agrestes montañas vascongadas.

Cuando sonó el último tiro, la reserva 5 se convirtió en primer batallón del regimiento de Antillas y el capitán Madariaga en su ayudante; esta vez las estrellas eran las mismas que al comienzo, pero los galones marcaban en la bocamanga el sobregrado de teniente coronel, ganado á pulso y en los sitios donde (como diría un argotista taurómaco) abundaba más el "hule".

Después de la guerra, la personalidad de Madariaga comenzó á exteriorizarse más, á extender su influencia con el trato de la vida de guarnición.

. . . . . .

Una anécdota de su historia militar, que estuvo á punto de ocasionar una crisis ministerial, muestra un rasgo del entonces capitán Madariaga:

Hallábase de guardia en el palacio de Buenavista. Era ministro á la sazón un general aficionadísimo al bello sexo, que no quita lo enamorado á lo valiente; el corneta de guardia Argos de la calle de Alcalá, dió al viento un punto largo de atención al divisar los galoneados cocheros de una berlina que á gran trote se dirigía al ministerio.

Puntualísima en su puesto formó la guardia; el capitán Madariaga desenvainó la tizona, mandó hacer los honores de ordenanza, y cuando el coche atravesó la ferrada verja, pudo ver, á través del cristal, no el bigotudo rostro del ministro, sino la gentil silueta de cierta conocida, y no ciertamente por sus ascéticas costumbres.

Pasó el carruaje como un vendaval, y el capitán mandó arrimar las armas, retiró el corneta de su puesto de atalaya, y dijo:

—Hoy no se forma, aunque pase el mismísimo Padre Santo.

Pocas horas después, otro coche galoneado se detenía en la misma puerta; el capitán general se apeaba de él, hecho un basilisco. Avisó el centinela al capitán de guardia, y éste salió pausadamente.

—¡Señor capitán! ¿Por qué no se me ha formado la guardia?

—A la orden de V. E.; porque he dispuesto no formar á ningún coche con galones, hasta convencerme de lo que va dentro.

—¿Qué quiere decir usted, señor capitán?

—Que acabo de presentar las armas y tocar marcha á una persona que iba en el coche del ministro y que no merecía que la presenten ni la toquen nada, y que los galones de los cocheros no cubren la mercancía.

La primera autoridad del distrito dió media vuelta, subió á su coche, entró en el ministerio, tuvo una entrevista agitada con el enamorado ministro, la aventura se hizo pública y el Gabinete estuvo á punto de perder al encargado de la cartera de Guerra.

La guardia de Buenavista aquel día no hizo honores.

***

Madariaga llega al generalato con un conocimiento perfecto de lo que es por dentro y por fuera el Ejército; conoce hasta lo más recóndito del alma militar, si la ciencia de las muchedumbres es la ciencia del mando; Madariaga llevará su faja con la misma serenidad de criterio con que desempeñó bien arduos y trabajosos cargos. Su ascenso no es solamente el premio de aquel poeta que cifraba su ambición en la estrella de alférez; su ascenso es algo más, porque amplifica la esfera de sus actividades, porque puede, con más grandes medios, hacer llegar á las filas el fruto de una existencia toda entusiasmos, toda cariños para la noble profesión.

. . . . . .

Luis Bermudez de Castro

CARTAS SEVILLANAS

ESCRITAS EXPRESAMENTE
para el
"Diario de la Marina"

Ya es una noticia oficial, que durante el mes de Enero vendrán los reyes á Sevilla donde se proponen pasar la estación del rigoroso invierno. Esta noticia ha llenado de júbilo á los buenos sevillanos. Es, además una esperanza para este pueblo, que SS. MM. vengan á invernar á Sevilla. Prescindiendo de las ventajas de orden moral que nos causaría la estancia regia, surgen á la mente los beneficios que reportaría al comercio y á la industria, á la urbanización de la ciudad, y al desarrollo de toda suerte de iniciativas, el que á los Reyes, encantados de este cielo espléndido y seducidos por este clima bienhechor, les diera por convertir á Sevilla en estación de invierno. Esto sería una felicidad. Una felicidad material de incalculables y positivos resultados.

El engrandecimiento y desarrollo de San Sebastián, convertido en una linda y hermosa población de lo mejor de Europa, se debe principalmente á que la Corte hizo su asiento en la ciudad donostiarra durante los veranos. Y cuenta que el verano se pasa bien en cualquier parte habiendo dinero y humor para gastarlo. Pero en el invierno no sucede lo mismo. El frío es enemigo de toda expansión. Y aquí, en Sevilla, no hace frío. Y digo que no hace frío, porque raramente, como caso excepcional, suele bajar á cero el termómetro. Entonces nos escandalizamos todos. Pero este escándalo es solo cuestión de horas. La temperatura de Sevilla, oscila desde Diciembre hasta Marzo, entre 10-22 grados centesimales al aire libre, lo que dá una media proporcional de 16 grados. ¿Dónde hallar un invierno con tal clima?

Los malagueños, que en punto á conveniencia social son más prácticos que nosotros, tal vez porque carecen de otros medios de riqueza que aquí son más frecuentes, han dado en explotar el **clima de Málaga** y me consta que poco á poco, van logrando su objeto. Aquí, en Sevilla, no se ha hecho nada sobre el particular. Nos basta con el mes de Abril. Después con mirarnos el ombligo como los bonzos ya tenemos lo que nos hacía falta. A no mediar esta indiferencia musulmana es casi seguro que Sevilla sería una de las primeras ciudades de Europa. ¿Qué tienen que ver Niza, Cannes ó Montecarlo comparadas con esta hermosa y espléndida ciudad? Contemplando el cielo y el suelo de Sevilla, buscando en su tradición, paseando por las márgenes de su ría explendorosa, cierro los ojos y tras leve meditación, veo á la ciudad de San Fernando convertida en un emporio de bienestar y de riqueza. Y veo esto tan fácilmente, tan á la mano, de modo tan lógico é indubitable, que al volver á la realidad, me extraño, me admiro de que todo lo visto no haya sido sino un leve imaginar... Porque aquí, hay dinero, mucho dinero; pero está ocioso, inactivo...Aquí hay deseos de mejorar, muchos deseos. Aquí hay todo lo que se precisa...y sin embargo nos falta voluntad, impulso, **algo** que nos saque de nuestra peculiar indiferencia.

***

Yo creo que la venida de los Reyes será el elemento propulsor, la necesidad imperiosa que nos haga salir de esta beatífica quietud; la cualidad que distingue á este pueblo de ser rumboso y hospitalario le obligará á moverse, y cuando vea, al fin de la jornada, los resultados positivos que obtuvo de su actividad, es seguro que seguirá marchando.

Plegue al cielo que así sea. Plegue al cielo que mis ensueños se truequen en realidades y que en plazo no lejano pueda decirles...¿no lo ven ustedes? Esta es la gran **Seviyita**...¿no se lo decía yo?...

***

Mis ilusiones no son descabelladas ni mucho menos. Me fundo para afirmarlo en una leve consideración en un levísimo detalle. Una causa baladí, insignificante, sin trascendencia aparente; pero eficacísima en sus resultados. No olviden ustedes, que yo doy mucha importancia á todo lo pequeño, á todo lo que parece nímio, porque de nimiedades y pequeñeces está formado el mundo. ¿Habrá nada más leve que una simple gota de agua? Pues el mar, el anchuroso, el terrible, el prepotente mar, no es otra cosa que una reunión inconmensurable de leves gotas de agua. ¿Habrá nada más simple que un grano de arena? El Chimborazo, los Andes, el Himalaya, esas cúspides sublimes y aterradoras no son más que granos de arena conglomerada. Y nosotros mismos, los hombres, los reyes de la creación, los seres superiores...superiores por nuestra grandeza psíquica, ¿qué somos sino un leve soplo, un suspiro, un hálito del Creador?... No hay que despreciar lo pequeño; porque grande no hay más que, Uno **El Unico**, Dios; todo lo demás, ¡es tan relativo, tan deleznable, tan nimio!...

Pues volviendo á mis proyectos de engrandecimiento de Sevilla, diré que todos ellos estriban...en una tontería..y no, no me arrepiento en calificarlo así.

Figúrense ustedes que llegan los Reyes á Sevilla. Montan en sus coches y hála, hála, hála, á su palacio, á su Alcázar...

Pasados el aturdimiento y la emoción de los vítores y aclamaciones, los Reyes se acomodan en su casa, y ya solos y tranquilos, despojados de sus trajes de camino, instalado á su placer el principito, y todo en el punto y orden que corresponde, se entablará entre el augusto matrimonio el siguiente ó parecido diálogo:

El Rey, encendiendo un cigarrillo.—Y bien, nenita (yo calculo que se tratarán cariñosa y afablemente, que no empece lo de ser Reyes para que sean amables) ¿qué te ha parecido Sevilla?...

La Reina.—¡Oh my dear! Sevilla es encantadora. Muchas veces cuando era niña, soñé con verdadera ilusión con esta ciudad que tanto gustó á mi padre. ¿Tu sabes?....

El Rey.—Sí, ya recuerdo que te escribió una carta donde te contaba la profunda impresión que le produjo este cielo sin igual...

La Reina.—Cierto, sin igual; mirífico y esplendente...Es el cielo ideal del país que cantó el poeta.....¿**Connais tu le pays ou fleurit l'oranger?**... Y luego...¡qué gente tan cariñosa y entusiasta! ¿Querrás creer que me ha conmovido una frase que oí á una pobre mujer?....

El Rey.—Yo no la oí; ¿qué te dijeron?

La Reina.—A mi nada...fué á mamá?

El Rey.—¡Ah... sí?

La Reina.—"¡Bendita sea tu madre, reprezioza!"

El Rey, riéndose.—Anda ya te tutean y te han mentado la madre.

La Reina.—Pobrecilla ¿Y eso qué es?...Tu también me tuteas porque me quieres. A Dios también le tuteamos...

El Rey.—Mentar la madre en Sevilla es un acto muy...trascendental.

La Reina, pensativa.—Mentar ... mentar quiere decir nombrar... recordar...Eso es bueno. Han recordado á mamá y la han bendecido. Esto es sencillamente encantador. Es una galantería, originalísima, desusada...

El Rey.—Es un requiebro andaluz... típico en esta tierra donde se rinde verdadero culto á la madre...

La Reina, conmovida.—¡El culto á la madre! Un pueblo así, por fuerza ha de ser bueno. !Oh; estoy muy contenta, muy dearest, de hallarme entre los sevillanos.! ¡El culto de la madre! Nunca oí cosa parecida. Acuérdate de la tuya como yo me acuerdo de la mía...y sobre todo... yo también ...soy madre...(Se levanta y dirigiéndose á la camita donde duerme el Príncipe de Asturias le contempla con verdadero arrobamiento.) ¡Oh, my darling boy!..... Oh, my love!...¡my little love!...

El Rey, acercándose á la cuna y enlazando el talle de su esposa.—Ten cuidado...no vayas á despertarlo.

La Reina.—¡Mira que hermoso es! Apenas ha sentido el viaje...¿No le dices nada?...

El Rey, engallándose como un macareno y extendiendo una mano hacia la camita.—¡¡Bendita sea tu mare, repreziozo!!...

La Reina, abrazando á su marido. —¡Many...many thanks!...

(Suena el estallar de un beso. El cronista no puede precisar quién lo dió ni quien lo ha recibido; tal vez el niño....pero....)

El Rey conduce á su cónyuye al balcón que cae sobre el patio de la Montería y le señala la perspectiva que forman los pináculos, botaretes y crestería de la Catedral. La Giralda se iergue airosísima en medio de los rizados encages de la piedra.)

El Rey.—Mira. ¿Qué te parece eso?

La Reina, como encantada.—Splendide...very splendide...

El Rey.—¡Verdad que sí? Ven ahora.....verás otra cosa que ha de gustarte más...

Y cogidos del brazo atraviesan unos salones colgados con tapices auténticos de Tenniers. Bien pronto se encuentran en un oratorio cuyo retablo y altar de estilo gótico está formado de bellísimos y policromos azulejos. Tras un breve orar, el Rey dice á su esposa:

—Este es el oratorio de Isabel la Católica.

—Muy artístico y original—observa la Reina.

—Es obra del italiano Francesco Nicola. Todo lo que encierra este Alcazar es de un mérito indiscutible. La tradición tiene en él su asiento. En sus orígenes fué Acrópolis romana. Luego, cuando los árabes dominaron esta comarca, el hijo del célebre moro Muza, allá por los años 712 de nuestra era, el primer morador. Sucesivamente los omiadas, los abbaditas, los almoravides y los almohades dejaron á su paso esa maravilla que se llama el Salón de Embajadores, los patios de las Doncellas y de las Muñecas, que son un verdadero sueño de hadas, la preciosa fachada que admiraste cuando entramos.....

—Sí, sí; todo es hermoso; todo sin igual; todo magnífico. Esos árabes llegaron á un grado inconcebible de civilización...

—Sobre lo hecho por los árabes, nuestro ascendiente Pedro I lo aumentó y restauró considerablemente. Pero esto es para visto despacio; ahora ven, sigue conmigo. Verás una preciosidad que idearon los hombres y completó la Naturaleza....

Los Reyes cruzan varias estancias y dando vista al Sur, contemplan desde un balcón los hermosos jardines del Alcázar. La soberana lanza un grito de admiración y de júbilo. El sol luce en todo su esplendor. Los bojales que limitan los arriates lanzan efluvios embalsamados. El tono verde de las plantas, heridas por el sol, refleja intensa y metálicamente. Un vaho tibio y perfumado se desprende de la madre tierra. Las rosas de té en completa floración y las humildes y poéticas violetas amalgaman sus perfumes con el azahar de los tempranos limoneros. Pían los pajarillos locos de contentos. Zumban las glotonas abejas libando en el polen de los azahares. Un aire cálido se desliza suave y tonificante por entre las ramas de los arbustos aventando sus aromáticas emanaciones. Un sol espléndido, un sol amigo y fecundante impregna y embarga con su lluvia de oro á las personas, á las plantas y á las cosas...Los jardines del Alcazár son un trasunto del Paraiso terrenal... La reina se conmueve y estrechando el brazo de su augusto esposo le susurra al oido:

—¡Qué hermoso ...qué ideal vivir! Esto es sorprendente, inaudito... es un oasis donde podrán oxigenarse al aire libre nuestros niños...Desde aquí me parece horrible el Campo del Moro madrileño, desoladoras las nevadas perspectivas del Guadarrama... ¿Por qué no vivimos aquí durante la estación del traidor invierno?

—¿Tú lo quieres?—le pregunta el monarca contemplándola.

—Yo quiero lo que tu quieras, reyecito mío; por eso, si te causa molestia ó las circunstancias exigen lo contrario, sabré resignarme. Yo lo decía por los niños...

—Pues nada. Plantaremos aquí nuestro cuartel de invierno. ¿Qué más quieres?...

—Nada más. Con eso y con que tu me quieras tengo lo suficiente para ser dichosa... completamente dichosa...

***

Y vean ustedes de qué modo tan sencillo, tan fácil y tan leve, puede convertirse esta ideal **Seviyita** en una de las primeras capitales de Europa.

Ainsi soit—il.

PEDRO BALGAÑÓN.

DE LA CONDICION DE LOS OBREROS
EN LA
SOCIEDAD CRISTIANA

Conferencia familiar
por el P. V. Van Tricht S. J.
(Continúa)

La tercera fuente del mal es la acumulación de las riquezas en unos pocos y el empobrecimiento de la multitud. También aquí, Señores, el progreso y el gran desarrollo de la industria, las nuevas vías abiertas al comercio á través de los mares, las tierras y las montañas, han conducido fatalmente á una situación económica enteramente nueva. El fondo de la riqueza era la posesión de la tierra; ya no lo es. El elemento que la fundaba y la hacía dar su fruto era el trabajo. Hoy día ya no es el trabajo, sino yo no sé qué cálculo aventurado que pesa las probabilidades de la buena y de la mala fortuna y atiende al éxito de una casualidad benévola y favorable, como hacen los jugadores del "baccarat", sin contar con el uso frecuente de las cartas preparadas.

El resultado no se ha hecho esperar, y se halla enteramente en las dos palabras del Papa: "El empobrecimiento de las masas y el enriquecimiento insensato de un pequeño número."

Las estadísticas sobre este punto tienen una elocuencia á la cual nada resiste. Pero se hallan poco difundidas, y, generalmente, cuando nos encontramos con esas columnas de cifras en nuestras lecturas, las pasamos por alto.

En vista de esto se han publicado libros encargados de vulgarizar, aun entre el pueblo, la enseñanza que nos daba la estadística, pero que no era escuchada ó no era comprendida. Esos libros han tenido una resonancia enorme. Su aparición fué como un toque á rebato, dando la señal de asalto...¿contra los semitas, los judíos? ¡No! ¡No os engañéis en eso!. No es contra el judío, hijo de Abraham, de Isaac y de Jacob, contra quien se dirijen las amenazas y los odios, es contra el judío hijo de Mammón, el dios del oro, es contra el rico: y cuando el pueblo corra furioso á apoderarse de sus fortunas, no se detendrá á investigar si el que las posee es cristiano ó circunciso: "¡A mí! ¡á mí" gritará, y de nada os ervirá el presentarle vuestra fe de bautismo!

Cualquiera que por otra parte, sea el origen del hecho, es incontestable que esa anómala repartición de la riqueza constituye un peligro social inminente. Se ha roto el equilibrio por esas cargas de la fortuna, que, corriéndose todas á un mismo lado, no dejan ningún contrapeso al otro. El navío se ladea, un golpe de viento le hará zozobrar.

———

Viene en seguida "la idea más grande que de su valer y poder han concebido los obreros, y la unión más estrecha con que se han coligado." Sí, Señores, los obreros han concluido por conocerse mejor. Han palpado sus músculos, y han descubierto que valen tanto como los vuestros, que están formados de la misma carne y de la misma sangre. Han hecho ensayo de su inteligencia, y han descubierto también que valía tanto como la vuestra, que tenía la misma llama y la misma amplitud. Han conocido que eran hombres como vosotros, y que la naturaleza les daba los mismos derechos. En lo cual me parece que no estaréis dispuestos á contradecirles.

Por otra parte las leyes civiles ya no distinguen apenas entre ellos y vosotros; han visto ellos que casi todos los caminos les estaban abiertos como á vosotros. Quieren marchar por ellos, y aspiran á subir á la cumbre. ¿En qué está su falta?

Para conseguirlo mejor se unen. Están en su derecho. Se unen de un país á otro. También en su derecho. Sería risible, y por otra parte enteramente inútil, pretender impedir esas cosas. Cuando el obrero se dice vuestro hermano y vuestro igual ante la naturaleza y ante Dios, está en lo cierto; cuando se une con otros obreros para llegar por medio de un común esfuerzo adonde no podría llegar solo, está en lo justo.

Podéis exigirle que respete las leyes. Ciertamente. Pero ya cuenta él con cambiar esas leyes; quiere hacer leyes á su vez, y tales que redunden en su beneficio y provecho. Y atended, si vosotros no tenéis para protegeros más que leyes humanas, sin fundamento sobre la vieja roca de la justicia, donde Dios ha colocado las bases del alma y de la conciencia, vuestras leyes no podrán sostenerse en pie! Ellos las derrumbarán y pondrán otras en su lugar, tan débiles acaso como las vuestras no se levantarán. Ved cómo á fines del siglo pasado cayeron todas las leyes de excepción y de privilegio... Así caen las hojas secas cuando pasa el cierzo. Siglos y siglos habían descansado sobre esos caballetes... Ahora duermen con el pesado sueño de las cosas pasadas ¡Todo ha concluído! ya no las despertaréis.

(Continuará.)

El Gran Hipodromo
ES LA TALABARTERIA
MEJOR SURTIDA EN NOVEDADES
LIMONERAS Y TRONCOS
Para coches de infinidad de formas y clases.
ARREOS
Para carros y usos agrícolas
Galápagos
de cuantas formas y clases se conocen.
PRECIOS DE GANGA EN TODO TIEMPO.
CAPAS DE AGUA A PRECIOS DE FABRICA
Habana 85
C. 105 26-1N

LA EMINENCIA
CIGARROS
Esta fábrica, sigue poniendo cupones en sus cajetillas y no caducan.
J. Vales y Comp.
Galiano, 98.

La Estación Invernal

Los señores A. Blanch y Ca., comerciantes importadores establecidos en Oficios 20 y 22, han depositado hoy en el Banco Nacional la cantidad de $26.50 oro español con destino á los fondos de la Comisión para los festejos invernales.

La compañía Trasatlántica francesa ha depositado también en el mismo Banco igual cantidad de $26.50, con destino al aumento de dichos fondos.

Las catástrofes del año

El año actual continúa la obra demoledora del anterior en el que los naufragios, choques, incendios y catástrofes mineras nos horrorizaron con sus frecuentes repeticiones. Ahora es la amenaza de una guerra en Marruecos, las probabilidades de otra en Oriente y mil conflictos y revoluciones en Rusia, Persia y Turquía. ¿Es posible vivir así sin que haya algo que como el chocolate de La Estrella nos haga amar la vida? ¡Gracias á tí exquisito tipo francés no nos mata el dolor de tanta desdicha!

Colonia Española de Cifuentes

La Directiva que ha de regir los destinos de este Centro durante el presente año, la constituyen los señores siguientes:

Presidentes de Honor: D. Gabriel Trápaga, Cónsul de España en Sagua y D. Manuel Foyaca.

Presidente: Ldo. D. Francisco Tejo.

Vice: Dr. D. Guillermo Rodríguez.

Tesorero: D. Ramón Borbolla.

Vice: D. Marcos Borbolla.

Secretario: D. Agutsin Furundarena.

Vice: D. Manuel Fernández.

Vocales: D. Domingo Eorza, don Juan Lopart, D. Francisco Alvarez, D. Manuel Busto, D. Julián López, D. Ramón Pérez, D. Pedro de Valle, D. Sebastián Casanovas, D. Severino Rodríguez, D. Elogio Menéndez y don Juan Calleja.

Suplentes: D. Ramón Riera, don Francisco Lasa, D. Pedro Carbonell, D. Alberto Corraes, D. Andrés Palacios.

Devolvemos á los expresados señores el atento saludo que nos dirigen al tomar posesión de sus respectivos cargos, deseándoles muchas prosperidades.

QUEJA JUSTA

Sr. Director del DIARIO DE LA MARINA.
Presente.

Muy señor mío:

Ruego á usted que con los comentarios que usted crea oportuno, dé lugar en su muy acreditado periódico á estos renglones, ecos fieles, de lo que se nos ocurre á la mayoría de los vecinos de este barrio de Peñalver. Con un millón de gracias anticipadas por su benevolencia quedo de usted atento y s. s.,

José Llimás.

Muy agradable nos fué la sorpresa que recibimos en la mañana del domingo, los vecinos de este pobre barrio, al oir los agradables acordes de una banda de música, y digo sorpresa porque por estas calles no estamos acostumbrados á tanto lujo; al enterarnos de la causa de tal distinción se nos dice que nuestro señor Alcalde municipal, acompañado de los señores Concejales y numeroso público inauguraba, el que será, Dios mediante, "Parque de Peñalver," hoy manzana de terreno yermo, sin cercas, aceras, faroles, ni nada que haga sospechar que mañana será punto de recreo y expansión; comprendida entre las calles de Concepción de la Valla, Figuras, Escobar y Belascoaín.

Y más grande fué la sorpresa para los que vivimos en las inmediaciones de dicho futuro parque, que nos figurábamos no se hacía mención de este barrio más que á la hora de pagar arbitrios y contribuciones, y desconociendo de tal manera nuestros deberes y derechos, de todo ciudadano, que casi puede decirse que vivimos en el "limbo." La Sanidad que tanto y tanto se preocupa, y con razón, de las gotas de agua limpia que filtran á través de las llaves de las cañerías particulares, ve uno y otro día, con desdén al parecer, un potente chorro, y no de agua limpia, que saliendo donde se encuentran y terminan las calles de Escobar y Carmen, corre al descubierto, paralelo á la calzada de Belascoaín, todo el tramo hasta llegar á Lealtad, cortando allí la calzada y siguiendo siempre descubierto á reunirse con las otras zanjas que constituyen después el "Arroyo del Matadero."

Pues sí, señor Director, á este potente chorro desaguan sus servicios varias casas, y por tal motivo en los días de calma es punto menos que imposible el tránsito por sus inmediaciones. ¿Qué dirán tantos y tantos á quienes la necesidad obliga á pasar dicho tramo? Mas aun, ¿qué *sentirán* los que tienen la desgracia de vivir en su cercanía? Los comentarios los hará cualquiera.

Para terminar por hoy, diré también, que en una calzada tan concurrida y donde continuamente se está fabricando como es esta de Belascoaín, donde sin cesar cruzan automóviles, está tan mal alumbrada que hay tramos en que la oscuridad es casi completa y pocos son los que á pie se atreven en ella después de oscurecer; hay sí unos faroles de gas, pero no es menos cierto que alumbran muy poco y mal. ¿Cuánto mejor serían unos focos eléctricos, al igual que la calzada contigua de Pilar, que los tiene y es mil y más veces menos concurrida? En la calle de Lealtad, en las últimas cuadras las luces faltan lo mismo que los faroles.

Doy esta por terminada y agradecido de su bondad quedo de usted atento y s. s.,

José Llimás.

Habana, 28 de Enero de 1908.

¿Quién es el hombre más fuerte de la Habana?

EL TUG OF WAR EN PALATINO

El domingo á las tres de la tarde se efectuarán en Palatino varios matchs del simpático sport Tug of War, tan calurosamente acogido por el público habanero la pasada semana.

Este domingo los desafíos no serán entre dos grupos de seis hombres, sino entre dos hombres, uno por cada lado de la soga; el vencedor será espléndidamente premiado por la empresa.

Existe mucho entusiasmo entre muchos conocidos jóvenes, para probar su fortaleza el domingo á las tres de la tarde en la plataforma central del Parque Palatino.

Para tomar parte en estos desafíos, sólo se requiere inscribirse en la administración, antes de las tres de la tarde.

El sábado y domingo, de siete y média á ocho la Ruleta Humana se destina exclusivamente para señoras y señoritas, prohibiéndoles la entrada en el local á los hombres durante ese tiempo.

NECROLOGIA

DOÑA CAROLINA AZOY

Con grandísima pena nos hemos enterado del fallecimiento de la que en vida fué respetable y virtuosa dama doña Carolina Azoy viuda de Leucheseuring.

Después de una vida larga y ejemplar llena de méritos y virtudes, ha bajado al sepulcro llevando tras sí las bendiciones de todos cuantos la conocieron, porque para todos fué buena, cariñosa y tierna amiga.

Y si santa fué su vida, su muerte, fiel espejo de aquella, ha sido también la muerte de una santa. Ha pasado á la eternidad como quien entra en un dulce y apacible sueño, que Dios en su bondad infinita siempre premia de manera especial á los que siempre le sirven y obedecen en todo.

Esta desgracia ha venido á sumir en profundo desconsuelo á un hogar donde antes reinaba la dicha y que de la noche á la mañana llora la ausencia eterna de uno de sus más queridos miembros.

Lleguen hasta los familiares de la ilustre desaparecida, y en especial á su hija, á su hijo político nuestro querido amigo el señor Emilio Roig, á su hermano don Alejandro Azoy, el testimonio más sentido de nuestra condolencia por tan irreparable pérdida, en tanto que depositamos sobre la tumba de la pobre Carolina las flores de nuestro recuerdo y elevamos al cielo la más fervorosa de las plegarias por el eterno descanso de su alma.

¡Paz á sus restos!

En la Quinta de Salud "La Benéfica," dejó de existir ayer don Narciso Nieves, Sonserje del Banco Habana, donde era muy apreciado por su laboriosidad y honradez.

Descanse en paz y reciban sus familiares el más sentido pésame.

POR LAS OFICINAS

PALACIO

Saludo de cortesía

El Delegado Apostólico de Cuba y Puerto Rico, Monseñor Aversa, el Obispo de esta Diócesis, Ilustrísimo señor González Estrada y el Secretario de la Delegación Apostólica Monseñor Sarzana, estuvieron hoy en Palacio á saludar al Gobernador Provisional interino general Barry.

Despacho trasladado

Mientras se pinta el local que en Palacio ocupa el despacho del Gobernador Provisional, el general Barry ha trasladado sus oficinas al Salón Rojo de dicho edificio.

El Coronel Monteverde

El agregado militar á la Embajada de España en Washington, coronel don Federico Monteverde, estuvo hoy en Palacio á saludar al general Barry de quien es antiguo amigo.

El Capitán del Puerto

El Capitán del Puerto, don Julio Morales Coello, ha sido comisionado por el Gobernador Provisional interino general Barry, para que á la llegada á la Habana del buque que conduce al nuevo ministro Alemán, se encargue de recibirlo en nombre del Goiberno.

SECRETARIA DE HACIENDA

Nombramiento

El señor Rafael Llanos ha sido nombrado Oficial de cubierta del guarda-costas "Cándida."

SECRETARIA de ESTADO y JUSTICIA

El señor Landa

Esta noche saldrá para Santiago de Cuba, por el Ferrocarril Central, el jefe interino del Departamento de Justicia señor Landa, quien después de girar una visita á la Audiencia y Juzgados de aquella ciudad, pasará con igual objeto á Camagüey y Santa Clara.

SECRETARIA DE AGRICULTURA

Marcas de ganado

Por esta Secretaría se ha revocado la caducidad de las marcas de ganado concedidas á los señores Valerio Guibernan, Juan Boza, Juan Ramón Alfonso, Randolfo A. Cossio, María de Jesús Acosta, Magín González, Alfredo Prieto, Sabino Argüelles, Candelaria Peña, José Rodríguez, José Quiroga, José María Martínez; y se han denegado las solicitadas por los señores Francisco Fernández, Félix García, Jacinto Roche y Hermano, Ana Bonet, Florencio Sánchez, Manuel Valdivia, Manuel González, Eduardo Pola, Federico Pardo, Francisco Pérez, Rafael Montero, Carlos Mollinedo, Tomás Leyva, Bonifacio Luis Vergara, Agapito González, Enrique Delgado, Ramón Chapelli, Consuelo Borges y Clotilde Carvajal.

GOBIERNO PROVINCIAL

Decreto confirmado

El Gobernador provincial ha confirmado ayer el decreto del Alcalde Municipal de la Habana, suspendiendo la ejecución del acuerdo del Ayuntamiento de 28 de Noviembre último, referente á que se invite al Honorable Gobernador provisional, declare dia de duelo nacional el 27 de Noviembre de cada año, por estar dicho decreto afectado á la ley toda vez que el Congreso cubano ha señalado con fecha 18 de Marzo de 1903, como dia de homenaje nacional á los muertos por la independencia, el siete de Diciembre de cada año.

Sin lugar

Ha sido declarado sin lugar el recurso de alzada establecido por el señor Genaro Pérez Pando contra el acuerdo del Ayuntamiento de la Habana, de doce de Diciembre último, por el que se atendieron las indicaciones de la Secretaría de Gobernación, sobre cumplimiento del último extremo del Decreto número 446 del Gobierno provisional, relativo al trazado de los solares 10 y 11 de la manzana 119 del reparto del Vedado.

Decreto revocado

Fué revocado el decreto dictado por el Alcalde de Güines que suspendió la ejecución de un acuerdo del Ayuntamiento que dispuso el pago al Licenciado Cándido de Alva, de los derechos devengados como registrador de la propiedad sustituto, por la inscripción de ciertos bienes del municipio.

SANIDAD

Lo de Cienfuegos

Esta mañana conferenció con el mayor Kean el Presidente de la Cámara de Comercio de la Habana, con el objeto de hacerle presente las quejas del comercio de Cienfuegos contra las fumigaciones que se llevan á cabo en aquella ciudad por los empleados del Departamento.

En su vista el mayor Kean acordó enviar el siguiente telegrama al Delegado del Departamento en Cienfuegos:

Habana, 31 de Enero de 1908.

Doctor Custodio, Delegado del Departamento de Sanidad en
Cienfuegos

El Presidente de la Cámara de Comercio de la Habana acaba de visitarme para hacerme presente los perjuicios causados á los señores Rangel, Novoa y Compañía de esa ciudad con motivo de las fumigaciones. Sírvase investigar cuidadosamente, haciéndome un informe completo de todos los daños causados, que me dará por telégrafo.

Vea al Alcalde de Cienfuegos. Convénzale de la importancia que para Cuba tienen nuestros trabajos en esa localidad, única donde existe la fiebre amarilla. Hágale presente el deseo de este Departamento de hacer el menor daño posible. Dígale que si surgieran reclamaciones serias se dará cuenta al Gobernador provisional para que las subsane.

Kean.

A varias consideraciones que le hicimos respecto á los graves perjuicios que las fumigaciones vienen ocasionando á los comerciantes de Cienfuegos, el mayor Kean nos contestó: —Dudo mucho de la gravedad de los perjuicios, pues en la Habana se han practicado fumigaciones verdaderamente delicadas en casas de comercio donde se venden objetos de metal y de adorno sin que por ello padecieran mayor perjuicio ni los dueños, ni los efectos.

—Espero el informe para proceder á lo que haya lugar.

ASUNTOS VARIOS

A los ferrolanos

Mañana sábado á las ocho de la noche, se reunirán en los salones del Centro Gallego los ferrolanos y vecinos de aquella comarca, para dar por terminadas las gestiones llevadas á cabo por las comisiones nombradas con el fin de recaudar fondos para contribuir á la suscripción iniciada en el Ferrol por la Cámara de Comercio de aquel Departamento, que proyecta regalar al señor don José Canalejas una parcela de terreno donde él construirá un "chalet".

Se ruega la asistencia á todos los interesados en el asunto.

Las nueve horas

El presidente de la Asociación Nacional de Constructores y Contratistas de Obras, ha pasado la siguiente circular á todos los asociados:

"Habiendo llegado á mi noticia que algunos señores contratistas de obras trabajan en las mismas, más de las nueve horas que se tienen acordadas en junta general, y creyendo que los que tal hacen no pertenecen á esta Asociación, se hace presente á los obreros del ramo de albañilería, que ninguno de nuestros asociados deberá exigir más que las nueve horas efectivas de trabajo mientras se formulan nuevas bases por las comisiones ya nombradas y aceptadas por la autoridad superior.

Asimismo hago saber á todos los señores asociados que, debiendo remitirse á los centros oficiales y á la Cámara Federativa del Capital, el nombre de los individuos que integran nuestra Asociación Nacional, con el fin de inscribirlos, ruego á mis compañeros que con toda urgencia acudan á la Secretaría, Cuba número 37, á fin de anotarlos en el libro correspondiente para cumplimentar los objetos que reclama el presente.—Habana, Enero 30 de 1908.— **Miguel Pascual**, Presidente."

Tren restablecido.—El correo á San Juan y Martínez

A partir del día 1º. de Febrero próximo, circulará el tren mixto número 5 de Ferrocarril del Oeste entre la Habana y San Juan y Martínez, que la referida empresa suspendió con motivo de la última huelga.

La correspondencia saldrá de la Administración de la Habana á la 1 y 30 de la tarde y del paradero de Cristina á as 2 y 30.

Aviso

Excediendo mucho la producción de hielo, al consumo que existe en la actualidad, se ha visto esta Agencia en la precisión de reducir los precios en la forma siguiente: tomando hasta dos arrobas diarias, diez centavos por arroba y desde dos arrobas en adelante, á siete y medio centavos.

Lo que se anuncia para que el público no sea sorprendido.—El Agente, F. Pavón.

Huelga de cocheros

El día 28 se declararon en huelga todos los cocheros de Holguín, siendo la causa, según se dice, que la Alcaldía dispuso que aquellos debían ocupar el pescante, mientras sus vehículos se encontraran parados.

Un teatro

En Sagua se ha constituído una empresa anónima para construir un pequeño teatro que se titulará "Actualidades," al cual se llevarán todas las noches producciones del género chico y se exhibirán cuantas novedades sean dignas de conocerse.

El edificio se levantará en el terreno yermo que existe en la calle de Martí.

Suspensión de concejales

El gobernador de Oriente, ha decretado la suspensión, por el término de dos meses, de los concejales del Ayuntamiento de Alto Songo señores Tranquilino Palencia, Mariano Virgilí, Samuel Morris y Leopoldo D'Espaux, por su resistencia á asistir á las sesiones, á pesar de haber sido amonestados, apercibidos y multados, de conformidad con lo estatuído en la Ley Municipal vigente.

Las aguas de Viana

Del análisis del agua del río Viana, en Sagua, practicado por el Laboratorio Nacional resulta que dicha agua es buena, no sólo por la poca cantidad de bacterias vulgares que contiene, sino también por la ausencia del bacilo coli comuni.

En la enfermedad y en la prisión se conoce á los amigos, y en el sabor se conoce si es buena la cerveza. Ninguna como la de LA TROPICAL.

PARTIDOS POLITICOS

PARTIDO CONSERVADOR NACIONAL

Comité del barrio de la Punta

De orden del señor Presidente de este Comité, tengo el honor de citar á los señores que componen la Directiva del mismo para la junta que deberá tener efecto en la noche del 3 de Febrero próximo en la morada del señor Presidente, calle de Industria número 2.

Se suplica la más puntual asistencia.

El Secretario,
Angel Hoyos.

PARTIDO LIBERAL

Comité de la Punta

De orden del señor Presidente, tengo el gusto de citar á todos los afiliados á este Comité para la junta que tendrá efecto el día 1º. de Febrero, á las 8 de la noche en la casa número 13 de la calle de Colón.

Habana, Enero 30 de 1908.
León M. Rodríguez,
Secretario.

Barrio del Príncipe
"Subcomité del Bosque"

De orden del señor Presidente, tengo el gusto de citar á todos los afiliados á este Organismo, para la Junta que tendrá efecto á las 7 y media de la noche del día 3 de Febrero próximo, en la morada del señor Francisco B. Quintana, Calzada de Carlos III número 267.

Se suplica la más puntual asistencia, por tratarse de asuntos urgentes y de gran importancia para el partido.

Habana, 31 de Enero de 1908.
Antonio Méndez,
Secretario.

Comité del Barrio de Santo Angel

Habana, Enero 30 de 1908.

Acordado en la Asamblea de Presidentes y Secretarios celebrada con fecha 24 del actual, la reunión de los Presidentes de Comités que integran un Distrito, para acordar la manera en que deban de concurrir á la "Gran Manifestación" que tiene en proyecto nuestro partido, en honor de los Honorables Presidente de los Estados Unidos y Gobernador Provisional y habiendo sido indicado el que suscribe para reunir á los Presidentes de Comités del primer Distrito, por la presente tengo el honor de citarlos á los fines indicados, rogándoles se sirvan concurrir el próximo lúnes 3 de Febrero á las ocho de la noche en el local de la Secretaría de este Comité, sita en Progreso esquina á Villegas letra B.

Nicolás Sterling,
Presidente.

La Sanidad en Cienfuegos

(Por telégrafo)

Cienfuegos, Enero 31, á las 7 a. m.

Al DIARIO DE LA MARINA
Habana

La Delegación de la Cámara de Comercio en pleno reunióse esta noche en los salones del Casino Español, acordando entre otras cosas dirijirse en queja al Sr. Gobernador Provisional y al Jefe Superior de Sanidad contra los procedimientos que usa en sus fumigaciones el Departamento de Sanidad de esta localidad.

La Corporación que era presidida por el Sr. Villapol, fué seguidamente á entrevistarse con el Alcalde señor Rodríguez del Rey, al cual expuso lo acordado y rogóle su eficaz ayuda en sus gestiones, prometiendo dicha autoridad apoyar lo acordado por la respetable Cámara de Comercio, prestándose á dirijir por telégrafo el siguiente despacho al Sr. Gobernador Provisional y Major Kean:

'Acabo de recibir la visita de la Cámara de Comercio en pleno que me ha expuesto respetuosamente el desagrado con que este comercio viene sufriendo los perjuicios que le irogan los procedimientos empleados por la comisión especial de Sanidad en lo que se relaciona con los trabajos de fumigación y me ha rogado que interponga mi concurso, lo cual hago gustoso, para obtener que sean modificados dichos procedimientos, de suerte que no se causen quebrantos á los intereses del comercio y se hagan compatibles con lo que reclama el respeto á la propiedad y á la riqueza general. Lo que traslado á Vd. para su conocimiento, etc. etc."

El Sr. Villapol dió las gracias al Sr. Alcalde por sus buenos deseos en favor del comercio y riqueza de este pueblo, á más de aplaudir su popular actitud en este conflicto.

Pazos.

Periódicos y libros

En "La Moderna Poesía", Obispo 135, se han recibido los siguientes periódicos:

Alrededor del Mundo, con muchas curiosidades y una elegante portada.

Nuevo Mundo—Con las fiestas de Navidad y la información gráfica de la semana.

Blanco y Negro, con bellísimos cromos en la portada y en el interior.

Por esos Mundos—Revista mensual, con un artículo muy notable sobre el rostro de los niños y otro sobre los elegantes de antaño. En la portada lleva el retrato de una hermosa artista.

El Cuento Semanal.—Este número contiene el titulado "Un fiel amador", por Manuel Linares Rivas.

Los Sucesos, con los más sensacionales hechos de la semana.

Orbi.—Esta revista de artes y ciencias está cada día más interesante. Contiene un artículo muy notable sobre el "Espiritismo ante la ciencia", y muchos grabados.

El Mundo Científico.—Sumamente util á los industriales y comerciantes.

La Campana, La Esquella y **Cucut** semanarios catalanes muy chistosos.

Además hay un gran número de novelas ilustradas con cubiertas en cromo, editadas por Calleja, que son apropósito para las familias.

En papel de cartas, efectos de escritorio, libros en blanco y bloques de papel para escribir hay en casa de López un gran surtido muy barato.

TELEGRAMAS POR EL CABLE

ESTADOS UNIDOS

Servicio de la Prensa Asociada

BLOQUEO LEVANTADO

Washington, Enero 31.—Mr. Furniss, Ministro de los Estados Unidos en Haití, informó ayer al Secretario de Estado, que se ha levantado el bloqueo de Santa María y Govaives y se supone que el general Firmin, jefe del reciente movimiento revolucionario, se halla aún, con varios de sus partidarios, refugiado en el Consulado de Alemania, en Govaives.

FALLECIMIENTO DE UN PERITO FERROCARRILERO

Londres, Enero 31.—Ayer tarde falleció en esta, á la edad de 81 años, Sin Henry W. Tyler, que empleó la mayor parte de su vida en asuntos ferroviarios.

LA POBLACION DE CHILE

Santiago de Chile, Enero 31.— El Censo que se acaba de tomar en esta república arroja para la misma un total de población de 3.250,000 habitantes.

LA ESCUADRA AMERICANA

Buenos Aires, Enero 31.—Ha llegado á esta ciudad un despacho procedente de Cabo Virgine, en el que se comunica que ha sido avistado un acorazado americano en dirección hacia el estrecho de Magallanes.

Se supone que el buque á que este despacho se refiere sea la vanguardia de la escuadra que manda el almirante Evans.

EL BARON TAKAHIRA

Roma, Enero 31.—A consecuencia de estar en cama con un ataque gripal, ha demorado hasta el lúnes su salida para América, el Barón Takahira, embajador del Japón en Washington.

OTRO BANCO QUE SE CIERRA

Nueva York, Enero 31.—De orden del Superintendente de los Bancos Nacionales, ha sido cerrado esta mañana el "Oriental Bank" de esta ciudad, no obstante haber sostenido el asalto desesperado que los depositantes dieron ayer á su caja, para retirar sus fondos.

Los trastornos de dicho instituto arrancan de la quiebra del "Borough "Bank" de Brooklyn, en Octubre del año pasado.

LAS ELECCIONES HONDUREÑAS

San Salvador, Eenro 31.—Las elecciones presidenciales que acaban de efectuarse en Honduras, han resultado en una mayoría abrumadora á favor del general Dávila para presidente yel Sr. Dionisio Gutiérrez para vicepresidente.

VENTA DE VALORES

Nueva York, Enero 31.—Ayer jueves, se vendieron en la Bolsa de Valores de esta plaza, 383,400 bonos y acciones de las principales empresas que radican en los Estados Unidos.

EL TIEMPO

Las ligeras indicaciones de frío de ayer no se han acentuado. Permanece el tiempo sin variación notable, con un cielo despejado.

En la oficina de la Estación Meteorológica de la República, se nos ha facilitado los siguientes datos sobre el estado del tiempo durante el día de ayer:

Habana, Enero 30 de 1908.

	Máx.	Mín.	Medio
Termt. centigrado.	24.6	15.0	19.8
Tensión del vapor de agua, m.m.....	16.08	13.74	14.89
Humedad relativa. .	89	63	76
Barómetro corregido m.m., 10 a. m..	764.93		
Id. id., 4 p. m.....	762.85		
Viento predominante.....			N.E.
Su velocidad media: m. por gundo			4.1
Total de kilómetros.....			357
Lluvia m/m			0.0

AVISOS RELIGIOSOS

Iglesia de San Francisco

El día 3 del próximo mes de Febrero se celebrará misa solemne con sermón por el Reverendo Padre Fr. Juan Pujana.

Su devota suplica la asistencia de los devotos y demás fieles.

1632 31-31-1m-1

Empresas Mercantiles y Sociedades.

AVISO

á los señores

Accionistas de la Sociedad Anónima "LA REGULADORA"

Establecida en Amistad número 224

Acordado en Junta General, verificada el 26 del corriente, el reparto del dividendo número 26, se avisa por orden del Sr. Presidente, que el próximo Domingo 2 del siguiente 9 de Febrero, de 8 y media á 10 y media de la mañana, y de 4 á 5 de la tarde, se pagará á razón de $4.25 oro español por cada acción ó sea el 8 y medio por 100 de Capital Social; continuando el pago todos los días de 11 á 12 de la mañana.

Nota. — Se recuerda el artículo 5 de los nuevos Estatutos, que dice así:

El cobro de Dividendos debe ser personal para los señores Accionistas que se encuentren en esta Ciudad, pudiendo hacerlo los que se hallen ausentes por medio de una carta orden al efecto.

Habana 27 de Enero de 1908.

El Secretario Contador,
Emilio de los Ríos.

1349 alt. 31-27-4m-1

Sociedad "La Unión de Cocineros DE LA HABANA.

Esta sociedad facilita cocineros á los Hoteles, Restaurants y Fondas de toda la Isla; así como á las casas de Comercio y particulares. La Sociedad garantiza el cumplimiento de sus asociados, y pone especial cuidado, al mandar el personal que sea adecuado para las casas que lo soliciten.

Recibe órdenes todos los días hábiles de una á cinco de la tarde y de ocho á diez de la noche, en Amistad 156, altos de Aguila y Belona.

180

EN TIERRA AZTECA

La Avenida Juarez.

Es calle de brillante aspecto, de altivas edificaciones severas y de un poderoso incesante tráfajo rodante. Si esta hermosa capital no tuviera sobrados motivos de mostrarse orgullosa como gran ciudad moderna, esta soberbia avenida Juarez bastaría para hermosearla de modo especial y pintoresco. La amplísima avenida Juarez arranca desde la calle de San Francisco y va hasta el paseo de la Reforma. Su animación es sorprendente, agitada, única. En las últimas horas de la tarde esta regia avenida se pone como vulgarmente se dice, hecha una gloria.

Tránsito obligado de los trenes de lujo que se encaminan á la Reforma y Chapultepec ofrece cuadro de elegancia refinada y aristocrática. Charolados y lucientes coches pasean guapísimas mujeres que llevan sobre sus rizadas cabezas un desbordamiento de flexibles plumas blancas y negras. El "tatf tatf" clásico de los raudos automóviles atruena el espacio y pone un medroso aviso de alarma riesgosa en el tranquilo ambular de los que van á pie gozando del cuadro interesante. Las vastas aceras se pueblan de abigarrada multitud. Pasan los mozos pintoreros luciendo el empaque vistoso de sus indumentarias elaboradas. Andan despacio los graves señores de largas levitas negras y alto sombrero de copa. Augustas matronas muestran sus retoños en estado de merecer, atraventes muchachas que tienen para los mozos pintureros ardientes miradas galantes...

Un "pelado" de descomunal sombrero y "jarape" rojo contempla embobado el multicoloro desfile del señorío adinerado.

Por el centro de la suntuosa avenida prosiguen pasando los brillantes coches. En ellos recuéstanse indolentes gentiles mujeres, lindos tipos de muchachas ataviadas con sedas primorosas. En un lijero cochecillo cruza de largo bonito grupo de niñas rubias que dan al aire fresco de la tarde las blondas guedejas de sus aureas cabelleras angélicas. El oro purísimo de sus ambarimos cabellos parecen tener joyantes los claros y bellos matices solares que vemos desfallecer luminosos allá en el horizonte lejano donde se recortan fantásticas las azules montañas...

Tomás Servando Gutiérrez.

Méjico, Enero de 1908.

DE PROVINCIAS

HABANA

Güines, Enero 27 de 1908.

El domingo 26 se celebró en Güines una fiesta política con motivo de la inauguración del Círculo Liberal. Güines tiene fisonomía propia. Rica, floreciente, fertilizada por el abundoso Mayabeque, ofrece á la contemplación del viajero cuadro realmente encantador. La naturaleza se muestra allí lozana, sonriente, de eterna belleza. ¡Es tan hermoso!... ¡Son tan bellas sus mujeres!...

La fiesta celebrada por la noche quedó lucida. La abrió el general Ernesto Asbert, pronunciando un discurso de tonos altamente patrióticos. Habló el general Generoso Campos Marquetti, sustituyendo al señor Juan G. Gómez. Analizó la cuestión política y dijo que era preciso, necesario, hacer un último esfuerzo para la salvación de la patria. Siguióle el doctor Laguardia. Estuvo oportuno y elocuente. El señor Roger disertó sobre las distintas fases porque había pasado el Círculo desde su fundación. Fué muy aplaudido. Reemplazóle el Dr. José Manuel Cortina; estuvo por espacio de cuarenta minutos en la tribuna. Relató á grandes rasgos, con su verbo elocuente, la historia toda del Partido Liberal. Una salva de aplausos coronó su brillante oración, y ocupó la tribuna el doctor Alfredo Zayas.

Fué su discurso un himno consagrado á la causa de la libertad. Su palabra relampagueante fulguró, provocando entusiasmo en aquella concurrencia, que en pie y al unísono lo ovacionaba ardorosamente. Dió una lección objetiva de la política y sus partidos. Coloreó con pinceladas de artista una vigorosa exposición de grandes pensamientos.

La música, el sublime arte, tenía allí exquisita representación. Las señoritas Llerena, María, al piano, hiriendo suave, dulcemente, las notas del pentágrama y Rosa, con su arco casi divino, nos dejaron oir las brallantes notas del brillante vals *Olas del Danubio*. Otras piezas ejecutadas por Rosa y la graciosa, ideal, muy ideal Obdulia Troya, arrancaron aplausos. Las bellas señoritas Lucila Larronda y Adela García recitaron con suma maestría poesías alusivas al acto. Una damita que Güines quiere mucho, la graciosa joven Cristina Ayala, deleitó al auditorio con un patriótico discurso.

La velada terminó con el himno de Bayamo; saliendo todos de aquella casa alegres y regocijados, porque así es como se hace patria, fortificando el corazón, levantando el pensamiento á la altura del ideal, soñando por Cuba y sus intereses, por la patria y sus dolores, llevando á nuestra alma la consoladora perspectiva de que pronto, muy pronto, hemos de tener República con todos y para todos, tal como la ambicionaba el mártir de Dos Ríos.

Corresponsal Especial.

Jaruco, Enero 29 de 1908.

Esta antigua ciudad condal, sus barrios y la fértil y extensa zona que alcanza, parecen renacer á la vida moderna del progreso y bienestar.

No se conocía en todo el término municipal de Jaruco, formado por los antiguos de Jaruco, San Antonio de Río Blanco, Jibacoa y Casiguas, carretera alguna hace años cuatro años, y hoy salen de la ciudad tres carreteras, se trabaja en la cuarta en San Antonio de Río Blanco, y la quinta dió principio desde Bainoa á Santa Cruz del Norte, siguiendo la sexta á Campo Florido y estando los ingenieros provinciales trazando las que se van á construir desde San Antonio á Caraballo y Santa Cruz.

En la mayor parte de estas carreteras tiene el DIARIO DE LA MARINA historia muy honrosa, pues una y cien veces clamó por ellas en nombre de todos los jaruqueños, y personalmente solicitó su director, el señor Rivero, la de Bainoa á Caraballo y Santa Cruz del Norte, por encargo é instancias de vecinos muy prestigiosos de estos pueblos. El señor Rafael F. de Castro gestionó, también personalmente, las dos carreteras de San Antonio y la que se va á construir por la calle Real de Caraballo, desde los Cuatro Caminos. Al general Núñez y á los consejeros señores Lima, Aguiar, Ayala y otros se deben estas últimas carreteras. Con todas ellas terminadas y tres ramales más para unir á Jaruco los barrios de Casiguas, Bainoa y Peñas Altas, quedaría esta ciudad en el centro de una red de comunicaciones que darían á toda la comarca mucha vida y facilidad para trasportar frutos y artículos de comercio.

Pero antes de terminar estas vías se hace indispensable dotar á la población de agua potable, como la es la de los renombrados manantiales *Los Chorritos*. Nadie se explica que en pueblos de mucha menos importancia que Jaruco haya gastado el Estado algunos miles de pesos para proporcionarles agua pura, abundante y barata á todos los vecinos, y que aquí nada hiciese en este sentido, sin embargo de haberlo solicitado y venir los ingenieros á hacer los estudios para ello.

El agua es artículo de primera necesidad y de mucho consumo hoy para poder vivir conforme á los preceptos modernos de la Higiene. Los vecinos de Jaruco la vienen pagando á precio alto, como todos los artículos, y les resulta muy costosa, por la mucha que tienen que emplear en los servicios domésticos de limpieza y aseo, aparte de la indispensable para el consumo. Una casa de familia ó establecimiento paga cuatro ó cinco pesos mensuales por la que necesita.

El DIARIO, ahora como siempre, ha de ser el vocero de todos estos honrados vecinos, para que las carreteras nombradas se construyan—las que ya no lo estén—en el menor tiempo posible y la ciudad jaruqueña tenga el agua de "Los Chorritos" en cantidad suficiente y precio mínimo, puesto que es muy poco el costo para dotarla del precioso líquido que brota en abundancia de aquellos manantiales.

A propósito de agua: desde los límites de Guanabacoa á Matanzas están de un año á esta parte, en la costa Norte, los pozos y ríos agotados ó poco menos, por falta de lluvias, con lo cual viene padeciendo mucho la agricultura, particularmente la caña, que requiere abundantes lluvias en la primavera y otoño. En las zonas de Jaruco, San Antonio, Bainoa y Caraballo, en las cuales se cultiva con mucho interés y fervor esta planta, hay un 40 por ciento menos de zafra que el último año.

Las cosechas de maiz y cebolla se presentan bien en las zonas de Jibacoa, Santa Cruz, Caraballo y parte de la de San Antonio; pero su misma abundancia hará que los precios de estos frutos sean muy bajos, máxime entrando del extranjero libres en la isla.

Nuestros protectores y amigos, los interventores, andan por este término midiendo caminos y carreteras y haciendo planos y esquemas de planos, para tener conocimiento exacto de las vías de comunicación.

¡Quiera Dios que no tengan que hacer uso de los trabajos que ahora preparan para garantir la propiedad contra futuras revoluciones!

M. G. C.

Güines, Enero 29 de 1908.

Con los bailes celebrados anoche en las sociedades "Liceo" y "Bella Unión" terminaron las fiestas que en este año celebró la villa en honor de su Patrono San Julián.

No han sido esas fiestas tan suntuosas ni tan animadas como lo eran no hace aún muchos años, pero en realidad dentro de la situación porque atravesamos han sido buenas. Sobre todo los bailes y las fiestas religiosas no han podido ser mejores.

La misa de ayer mañana á la que

PROFESIONES

MANUEL ALVAREZ GARCIA
ABOGADO Y NOTARIO
Abogado de la Empresa *Diario de la Marina*, y Abogado y Notario del Centro Asturiano.
CUBA 29, altos. A.

Francisco Garcia Garófalo
ABOGADO Y NOTARIO
Banco Nacional de Cuba. Número 2-15
1445 26-29E

Dr. Lamothe
De la Escuela de París. Oculista. Garganta, Nariz, Oidos. Tratamiento del estrabismo, bizquera sin intervención quirúrgica. Consultas: Clínica de 12 á 2. Particulares de 2 á 4, Virtudes 30.
1365 26-28E

MASAGE
aplicado científicamente cura ó alivia enfermedades nerviosas, las de estómago é intestinos; reuma, diabetes, obesidad y anemia, (folleto gratis). Los médicos más eminentes me confian sus enfermos.
Dr. TRIPELS | NEPTUNO 5, de 1 á 3.
C. 86 26-1E

CURACION de TODAS las ENFERMEDADES
sin medicinas ni operaciones
Sistema Kuhne
Para conocimiento de las curaciones realizadas léase "La Nueva Ciencia", revista vegetariana. MANRIQUE 140.
C. 3008 26-27D

DR. HERNANDO SEGUI
CATEDRATICO DE LA UNIVERSIDAD
Enfermedades del pecho
BRONQUIOS Y GARGANTA
NARIZ Y OIDOS
Neptuno 137 De 12 á 2.
Para enfermos pobres, de Garganta, Nariz y Oidos. — Consultas y operaciones en el Hospital Mercedes, á las 8 de la mañana.
C. 61 26-1E

DR. JUSTO VERDUGO
Médico Cirujano de la Facultad de París. Especialista en enfermedades del estómago é intestinos, según el procedimiento de los profesores doctores Hayem y Winter de París por el análisis del jugo gástrico.
CONSULTAS DE 1 á 3. PRADO 54.
C. 80 26-1E

Dr. J. E. Ferrán
Catedrático de la Escuela de Medicina
Neptuno 48 Teléfono 6028
Consultas de 1 á 2. Gratis, lunes y miércoles
397 26-9E

Dr. Manuel Delfin.
Médico de niños
Consultas de 12 á 3. — Chacon 31, esquina á Aguacate. — Teléfono 910.
A.

Dr. Félix Pagés
Cirujano de la Quinta de Dependientes. Consultas de 1 á 3. Reina 23 (bajos) Teléfono 1126.
C. 4 26-1E

Dr. J. Santos Fernández
OCULISTA
Consultas: en Prado 102.
Costado de Villanueva.
C. 75 26-1E

DR. JUAN JESUS VALDES
Cirujano Dentista
De 8 á 10 y de 12 á 4.
GALIANO 124
C. 79 26-1E

DR. JUAN PABLO GARCIA
Especialista en las vías urinarias
Consultas Luz 15 de 12 á 3.
C. 63 26-1E

DR. ACOSTA
Curación de la Morfinomanía y del Alcoholismo. (Prado 105.)
1173 26-24E

CURACION
de la Morfinomanía y del Alcoholismo. Doctor Acosta, (Prado 105).
1173 26-24E

Dr. Francisco Suárez
Especialista en afecciones de la NARIZ, GARGANTA, OIDOS
San Lázaro 86 y 88, de 2 á cuatro.
20087 52-12D

Dr. R. GUIRAL
Oculista del Centro de Dependientes y Balear. Consultas de 12 á 2 (Clínica) $1 la inscripción al mes.—Particulares de 2 á 4.
Manrique 73. Teléfono 1334.
C. 66 26-1E

Pelayo Garcia y Santiago, Notario público.
Pelayo Garcia y Orestes Ferrara, abogados.
Habana 72. Teléfono 3135
De 8 á 11 a. m. y de 1 á 5 p. m.
C. 81 26-1E

Dr. NICOLAS G. de ROSAS
CIRUJANO
Especialista en enfermedades de señoras, cirujía en general y partos. Consultas de 12 á 2. Empedrado 52. Teléfono 406.
C. 51 26-1E

Dr. Juan Estanislao Valdés
CIRUJANO-DENTISTA
Aguila 78, esquina á San Rafael, altos.
TELEFONO 1833.
C. 68 26-1E

Dr. ABRAHAM PEREZ MIRO
MEDICO CIRUJANO
Catedrático por oposición de la Escuela de Medicina.
San Miguel 185, altos.
Horas de consulta: de 3 á 5.—Teléfono 1869.
C. 76 26-1E

Dr. C. E. Finlay
Especialista en enfermedades de los ojos y de los oidos.
Gabinete, Neptuno 43.—Teléfono 1306.
Consultas de 1 á 4.
Domicilio: 7a [Calzada] 56-Vedado-Telf. 9313
C. 58 23-1E

DR. F. JUSTINIANI CHACON
Médico-Cirujano-Dentista
SALUD 42 ESQUINA A LEALTAD.
C. 78 26-1E

DR. JOSE ARTURO FIGUERAS
Cirujano Dentista, especialista en piezas protésicas. Primer dentista de las Asociaciones de Repórters y de la Prensa. Consultas de 7 á 11 a. m. en la Quinta de Dependientes para sus socios exclusivamente. Consultas particulares en Teniente Rey 34 bajos de 12 á 5 p. m. Teléfono 3137 Habana.
C. 53 26-1E

Dres. Ignacio Plasencia é Ignacio B. Plasencia
Cirujano del Hospital n. 1
Especialistas en Enfermedades de Mujeres, Partos, y Cirugía en general. Consultas de 1 á 3 Empedrado 50. Teléfono 295.
554 17-12E

DR. JOSE A. PRESNO
Catedrático por oposición de la Facultad de Medicina.—Cirujano del Hospital Núm. 1.—Consultas de 1 á 3.
AMISTAD 57. TELEFONO 1136
C. 69 26-1E

DR. GARCIA CASARIEGO
Amistad 54. De 1 á 3 p. m. Teléfono 1987. Vías Urinarias. Enfermedades de las mujeres.
C. 82 26-1E

DR. ADOLFO G. DE BUSTAMANTE
Ex-Interno del Hopital International de París.
Enfermedades de la PIEL y de la SANGRE
20999 26-1E

Dr. Ramiro Carbonell
Especialidad: Enfermedades de niños
Consultas de 1 á 3, Luz número 11, Teléfono número 3149.
113 26-4E

DOCTOR DEHOGUES.
OCULISTA
Consultas y elección de lentes, de 12 á 3.
AGUILA 96. TELEFONO 1743
376 26-1E

DR. GUSTAVO LOPEZ
Enfermedades del cerebro y de los nervios Consultas en Belascoain 105½, próximo á Reina, de 12 á 2.—Teléfono 1839
C. 74 26-1E

DR. ENRIQUE PERDOMO
Vías urinarias. Estrechez de la orina. Venéreo. Sífilis, hidrocele. Teléfono 287. De 12 á 3. Jesús María número 23.
C. 55 26-1E

DR. ADOLFO REYES
Enfermedades del Estómago é Intestinos exclusivamente
Diagnóstico por el análisis del contenido estomacal, procedimiento que emplea el profesor Hayem del Hospital de San Antonio de París, y por el análisis de la orina, sangre y microscópico.
Consultas de 1 á 3 de la tarde. —Lamparilla, 74, altos. — Teléfono 874.
C. 67 26-1E

DR. ERASTUS WILSON
Médico-Cirujano-Dentista
Calzada del Monte 51, altos. Es decano de los dentistas de la Habana. Dientes postizos á precios módicos.
859 26-17E

DR. LAGE
Especialista en SIFILIS Y VENEREO
Cura rápida y radical. El enfermo puede continuar en sus ocupaciones, durante el tratamiento.
La blenorragia se cura en 15 días, por procedimientos propios y especiales.
De 12 á 2. Enfermedades propias de la mujer, de 2 á 4. AGUIAR 126
C. 140 26-1E

Dr. Vidal Sotolongo y Lynch
APLICACIONES ESPECIALES DE JUGOS ORGANICOS
Terapéutica de los tejidos: Opoterapia.
Anemia. Raquitismo. Atrepsia y debilidad de los niños. Afecciones de las señoras. Estados hemorrágicos. Enfermedades de la piel, hígado y riñones.
EXTREÑIMIENTO: Específico.
De 1 á 3. Perseverancia 20.
540 26-11E

Dr. Enrique Sarmiento.
Medicina general. Consulta especial de enfermedades del aparato digestivo, estómago, intestinos, hígado, etc. etc. Vías urinaria. Fisioterapia. O'Reilly 87, altos.
Consultas de 1 á 4 tarde y de 8 á 10 noche.
C. 84 26-1E

DR. GALVEZ GUILLEM
Especialista en sífilis, hernias, impotencia y esterilidad.—Habana número 49.
C. 145 26-1E

DR. RAFAEL WEISS
Especialista en partos y enfermedades de las mujeres.
Consultas de 1 á 3. Galiano 60. Teléfono 1135
187 26-5E

DR. ADOLFO G. DE BUSTAMANTE
Ex-Interno del Hopital International de París.
Enfermedades de la PIEL y de la SANGRE
Consultas de 12 á 2. — RAYO 17.
20999 26-7E

DR. R. CALIXTO VALDES
DENTISTA
Especialidad en dentaduras postizas, puentes y coronas de oro. Galiano 103, esquina á San José.
C. 139 26-1E

S. Gancio Bello y Arango
ABOGADO. HABANA 55
TELEFONO 793
C. 87 26-1E

Dr. R. Chomat.
Tratamiento especial de Sífilis y enfermedades venéreas. —Curación rápida.—Consultas de 12 á 3 — Teléfono 354.
EGIDO NUM. 2 (altos)
C. 57 26-1E

JESUS ROMEU
ABOGADO.
Galiano 79. Aguila 91, altos.
C. 83 26-E

Instituto de Terapéutica Física del Dr. Emilio Alamilla
Tratamiento de las enfermedades de la piel y tumores por la Electricidad, Rayos X, Rayos Finsen, etc.—Parálisis periféricas, Neurosis general, raquitismo, Glaucomas y enfermedades de señoras, por la Electricidad Estática, Galvánica y Faradica.—Examen por los Rayos X y Radiografías, de todas clases.
CONSULTAS DE 12½ á 4.
EMPEDRADO 73. Teléfono 3174
957 78-12E

A. TESTAR
Abogado y Notario. Habana 69, entre Obispo y Obrapía. Teléfono número 790. Habana.
19975 78-10D

Manuel y Victor Manuel Cardenal
PROFESORES de ARMAS
Prado 93-A, altos de Payret.
235 26-15E

DR. GONZALO AROSTEGUI
Médico de la Casa de Beneficencia y Maternidad.
Especialista en las enfermedades de los niños, médicas y quirúrgicas.
Consultas de 12 á 2.
AGUIAR 108½. TELEFONO 824.
C. 64 26-1E

CLINICA DENTAL
Concordia 33 esquina á San Nicolás
Montada á la altura de sus similares que existen en los países más adelantados y trabajos garantizados con los materiales de los reputados fabricantes S. S. White Dental é Ingleses Jesson.
Precios de los Trabajos

Aplicación de cauterios	$0.25
Una extracción	„0.50
Una id. sin dolor	„0.75
Una limpieza	„1.50
Una empastadura	„1.00
Una id. porcelana	„1.50
Un diente espiga	„3.00
Orificaciones desde $1.50 á	„8.00
Una corona Oro 22 kil.	„4.24
Una dentadura de 1 á 3 piezas	„30.00
Una id. de 4 á 6 id.	„5.00
Una id. de 7 á 10 id.	„8.00
Una id. de 11 á 14 id.	„12.00

Los puentes en Oro á razón de $4.24 por pieza.
Esta casa cuenta con aparatos para efectuar los trabajos de noche á la perfección. Aviso á los forasteros que se terminarán sus trabajos en 24 horas. Consultas de 8 á 10 de 12 á 3 y de 6 y media á 8 y media.
600 26-1E

Dr. Robelin
PIEL.—SIFILIS.—SANGRE
Curaciones rápidas por sistemas modernísimos.
Jesús María 91. De 12 á 2
C. 56 26-1E

DR. GUSTAVO G. DUPLESSIS
CIRUJIA GENERAL
Consultas diarias de 1 á 3.
San Nicolás núm. 3. Teléfono 1132.
C. 59 26-1E

DR. H. ALVAREZ ARTIS
ENFERMEDADES DE LA GARGANTA, NARIZ Y OIDOS
Consultas de 1 á 3. Consulado 114.
C. 60 26-1E

PEDRO JIMENEZ TUBIO
ABOGADO Y NOTARIO
Estudio: Mercaderes 11, Principal. Teléfono 529. — Domicilio: Ancha del Norte 221. Teléfono 1,374
C 3041 29D.

Francisco García Garófalo
ABOGADO Y NOTARIO
Banco Nacional de Cuba, Núm. 2-15
20758 26-1E

Dr. Pantaleón J. Valdés.
MEDICO CIRUJANO PARTERO
Tratamiento sugestivo Hipnótico del Alcoholismo, Neurastenia, Histerismo y de todas las enfermedades nerviosas. Consultas de 12 á 2; martes, jueves y sábados. Salud 20. Teléfono 1613.
C. 85 26-1E

Dr. Palacio.
Enfermedades de Señoras.—Vías Urinarias.—Cirujía en general.—Consultas de 12 á 2.—San Lázaro 248.—Teléfono 1342.—
C. 70 26-1E

ESTOMAGO INTESTINOS
Dr. M. Vieta, HOMEOPATA
Especialista en las enfermedades del estómago é intestinos, garantiza que en pocas sesiones cura el Estreñimiento y las diarreas por antiguos que sean.
Nuevo sitema para quitar las neuralgias y dolores reumáticos, rápidamente. Impotencia, secretas y crónicas en general
No visita. Consultas desde 1 peso.
Obrapía 57 de 9 á 12 —Pueden consultarse por correo.
20922 26-1E

ELADIO MARTINEZ Y CORDERO
ABOGADO
Mercaderes 16. — De 9 á 11 y media y de 2 á 4.
819 13-16E

PUIG Y BUSTAMANTE
ABOGADOS
San Ignacio 46, pral. Tel. 839, de 1 á 4.
C. 88 26-1E

RAMIRO CABRERA
ABOGADO
Galiano 79. Habana. De 11 á 1.
C. 73 26-1E

SOLO Y SALAYA
Abogados.
Mercaderes 4. Teléfono 3093
C. 65 26-1E

Policarpo Luján
ABOGADO
Aguiar 81, Banco Español, principal.
Teléfono 3314.
C. 2757 52-1D

DR. FRANCISCO J. DE VELASCO
Enfermedades del Corazón, Pulmones, Nerviosas, Piel y Venéreo-sifilíticas.—Consultas de 12 á 2.—Días festivos, de 12 á 1.—Trocadero 14.—Teléfono 459.
C. 54 26-1E

ANALISIS DE ORINES
Laboratorio Urológico del Dr. Vildósola
(Fundado en 1889)
Un análisis completo, microscópico y químico, DOS PESOS.
Compostela 97, entre Muralla y Teniente Rey
C. 77 26-1E

J. B. DOD
CIRUJANO DENTISTA
Bernaza núm. 36, entresuelos.
C. 52 26-1E

COSME DE LA TORRIENTE
ABOGADO
San Ignacio 50 de 1 á 5. Teléfono 179.
C. 50 26-1E

JOAQUIN FERNANDEZ de VELASCO
ABOGADO
Tejadillo 11. Teléfono 566.
19155 32-E16

FOLLETIN 31

EL JURAMENTO DE UNA MADRE

NOVELA DE A. MATTHEY

Traducida del francés

POR

E. PASTOR Y REDOYA

(Esta novela publicada por la casa editorial Garnier Hermanos, París, se encuentra de venta en la librería de Wilson Obispo 52. — Habana

(CONTINUA)

El sol en aquel momento estaba ya cerca del horizonte é iba á desaparecer muy pronto, viniendo casi en seguida la noche, porque en este país casi no hay crepúsculo.

—Mire usted—dijo á la joven, que le escuchaba con gran atención;—á veintes pasos de aquí y antes de que el sol se oculte, puede usted convencerse por sus propios ojos de que no me he equivocado. Venga usted conmigo y juzgará por sí misma.

El coche estaba desenganchado para el descanso de la noche y Frasquita cuidaba de los niños.

—Vamos—dijo vivamente Dolores, después de lanzar una mirada vacilante á sus dos hijos, aun para retirarse á tan poca distancia.

Negro se dirigió sin vacilar hacia un punto de la llanura situado á la derecha del carruaje.

Al llegar á un punto se inclinó hacia el suelo y señaló con el dedo las señales de la pezuña de los caballos—porque, naturalmente, los caballos de la Pampa no están herrados—que eran por su profundidad muy distinta de otras que había por allí también.

—Ya ve usted—siguió diciendo Negro—que la diferencia es visible, lo cual consiste en el peso del jinete... además esta traza se puede seguir á lo lejos, como yo he hecho, y convencerse de la regularidad de la marcha, que no tiene un caballo en libertad.

—Sí, es verdad,—dijo la joven, admirada de aquellas observaciones tan sencillas y tan justas.

—Cualquiera diría que ese jinete sigue la misma dirección que nosotros.

—Exactamente la misma; hace dos días que lo he comprobado.

—Va también al Brasil.

—Si no se detiene en el camino ó si no tuerce en un momento dado, esta dirección conduce allí derecho.

—¿No será algún indio en busca de su tribu, quizás para denunciar nuestra presencia á los Pieles Rojas?—dijo algo asustada.—Me parece que estamos cerca del Chaco, y el peligro de un mal encuentro aumenta todos los días.

—No lo crea, ama mía, ver usted por qué.

Entonces, haciendo una seña á Dolores, la llevó más cerca del coche, junto al cual estaban dos caballos trabados y jadeantes de la carrera que habían dado y del terror que sentían al verse sujetos.

Debían pasar la noche junto al campamento de los fugitivos para descansar y emprender al día siguiente una gran caminata.

Negro se acercó á ellos, acariciándolos con la voz; cogió á uno por la brida, que ya se las había puesto para manejarlos mejor, y le sujetó fuertemente, diciendo:

—Mire usted los ijares de este caballo, y verá la huella reciente de unas espuelas.

—Es verdad—balbuceó Dolores.—¿Pero qué prueba eso? Que han montado ese caballo y nada más. Lo mismo encontrarás en muchos caballos de la Pampa.

—Es verdad, ama mía; pero esas señales están frescas todavía y casi echan sangre, no teniendo más que algunas horas. La pobre bestia tiene el aspecto de haber dado una gran carrera.

—Sí, en efecto, tienes razón. No me había fijado.

—Además, ama mía,—dijo el viejo servidor con aire de triunfo,—usted sabe que los indios no usan espuelas, primero porque no la tienen, y después porque manejan al caballo con la presión de las piernas.

Todo aquello era tan perfectamente exacto que no había medio de contradecir á Negro.

Dolores se quedó pensativa, cuando de repente oyó la voz de Frasquita.

Aquella voz expresaba asombro y algo de angustia.

En aquel momento el sol lanzaba su último rayo, inundando el horizonte y la llanura de un color resplandeciente.

Parecía que una cascada de sangre se derramaba del encendido cielo, corriendo hecha un río sin orillas á través de la Pampa.

A través de aquella rojiza luz, Dolores volvió la cabeza y vió el grupo que formaba Frasquita y los dos niños.

Pedro estaba sentado en el suelo, jugando con unas conchitas, con la dichosa indiferencia de su edad.

Juanita, por el contrario, estaba de pie con una rigidez cataléptica, con los ojos muy abiertos y fijos, un brazo extendido hacia adelante y con aspecto aterrador, mientras que Frasquita, arrodillada, la contemplaba llena de espanto, esforzándose á fuerza de dulces palabras, que eran inútiles, en hacerla salir de aquel singular estado, cuya persistencia había asustado á la criolla y hecho llamar á Dolores.

La madre dió un salto y se acercó á su hija llena de espanto.

—¿Qué tienes, querida mía?—le dijo, queriéndola coger en brazos.

Pero no pudo levantar del suelo el cuerpo de la niña, rígido como un mármol helado, á pesar del excesivo calor de aquella tarde, tan cerca de los trópicos.

Tampoco era posible bajar aquel brazo, cuya mano tenía los dedos abiertos, comprendiéndose perfectamente que para plegar aquellos miembros era menester partirlos.

Aunque Dolores no tenía experiencia de esta clase de fenómenos, comprendió sin embargo que era inútil luchar contra aquella crisis, cuya vista le causaba tanto mal, desgarrando su corazón maternal.

—Juanita, hija mía, ¿no me conoces?—le preguntaba con voz temblorosa, esforzándose por atraer hacia sí la fija mirada de su hija, que evidentemente no veía nada, ó al menos no veía ninguno de los objetos materiales colocados cerca.

La niña permanecía inmóvil, sin oir ni ver.

—¡Oh, Dios mío!... ¡Dios mío!—dijo Dolores.—¿Cuál es esta nueva desgracia que me aflige?... ¿Qué hacer?... ¿qué hacer?... ¡lejos de todo auxilio.

Y con manos temblorosas tocaba el cuerpo de la niña, cuya rigidez parecía que no iba á desaparecer nunca.

—Pero ¿cómo ha ocurrido esto?—exclamó por fin la madre, dirigiéndose á Frasquita que estaba también desolada.

—¡De repente!—contestó ésta.—La señorita jugaba con su hermano, que hacía agujeros en el suelo; de pronto se levantó como un autómata, volviéndose hacia la dirección en que está y tomando la postura que tiene; una gran palidez cubrió su rostro, y no ha vuelto á moverse.

—Pero no puede permanecer así... parece muerta.

—Quizás la hiciera volver en sí echarle un poco de agua fresca en la cara—dijo Frasquita.

—¡De ninguna manera!—dijo entonces Negro, que se había acercado y contemplaba aquel espectáculo con menos sorpresa que las dos mujeres y con marcado aspecto de religioso respeto... ¡guárdese usted de ello, podría usted matarla!

—¡Ah! Negro, ¿sabes tú lo que tiene?—preguntó Dolores, brillando un rayo de esperanza en sus ojos llenos de angustia.

—Ya sabe usted, ama mía, que en mi juventud fuí algún tiempo prisionero de los indios.

—Sí... ¿y qué?

—En la tribu en que me retenían había entre los Pieles Rojas una niña de la edad de Juanita que tenía crisis parecidas.

—¡Concluya usted!

(*Continuará.*)

asistió tan crecido número de fieles que no cabían en el templo, y la procesión de ayer tarde han sido magníficas, como magnífico fué el muy elocuente sermón que en la misa dijo el ilustrado padre Aparicio, cura párroco de San Antonio de los Baños.

El incansable Padre Viera al que tanto debe la causa católica entre nosotros, puede en realidad hallarse muy satisfecho ante el éxito alcanzado por esas fiestas, que han venido á demostrar cómo agradecen los católicos güineros los esfuerzos que realiza en beneficio del culto.

Y deje que digan lo que con criterio estrecho juzgan las obras de los demás para criticarlas por sistema.

Continúe en su noble empeño de restaurar y embellecer nuestro católico templo tanto cuanto él se merece, que ya ve como el pueblo, el verdadero pueblo que no tiene prejuicios, sabe aplaudir y agradece la obra de abnegación y de sacrificios que se ha impuesto.

***

El Ayuntamiento parece que se ha decidido al fin á reparar y pintar la Casa Consistorial instalando en ella la luz eléctrica.

Ya era hora que esto se hiciese, pues realmente es inconcebible que un Municipio como el nuestro que no le faltan recursos tuviese abandonado un edificio de tanto mérito como nuestra Casa Consistorial.

***

Después de largos años de estancamiento en que nada progresábamos en materia de fabricación urbana, sin duda por la incuria de nuestra Ayuntamiento que permitía que cada cual fabricase como y donde quisiese, al fin se ha ido reaccionando un poco y ya en la villa de algún tiempo á la fecha se construye algo que merece verse.

Ayer, en la esquina que forman las calles de Maceo y Barroso frente á nuestro Parque, ha principiado á construir tres bonitos edificios de azotea, el Sr. Antonio Granda, los que á juzgar por el plano resultarán tres edificios que honren y embellezcan la población.

Ya era hora que se entrara por ese camino, á fin de que pronto desaparezcan de nuestra villa tantas ruinas como en ella existen con el nombre de casas.

Marcelino Suárez,
Corresponsal.

SANTA CLARA

DE YAGUAJAY (1)

Sr. Director del DIARIO DE LA MARINA.

Preparado el pueblo convenientemente con las santas Misiones llevadas á feliz término por el P. Saenz, de la Compañía de Jesús, auxiliado por nuestro querido Párroco, P. Callada, recibimos por fin la tan deseada visita del Ilustrísimo señor Obispo de Cienfuegos, ofrecida á esta parroquia. Con este motivo, el día veinte salió el P. Callada para Santa Clara, á fin de acompañarle en el viaje, y el dia veintiuno embarcaron en Caibarién con rumbo á este rincón, el señor Obispo, su Secretario de visita, Padre Saladrigas, ilustrado sacerdote, Párroco de Sagua y el doctor Núñez, en un lujoso vaporcito que el señor Ricardo Barragarce, atentísimo é inteligente Administrador del central "Narcisa", puso á disposición del Ilustre Prelado, así como los trenes que necesitase, mientras durasen sus trabajos apostólicos en esta parroquia. A los doce había salido de este pueblo un tren conduciendo al muelle de Júcaro, del central "Narcisa", nutridas comisiones del Ayuntamiento y sociedades de recreo, encontrándose en ellas, entre otras personalidades, el popular Alcalde Gaspar Antiga, el primer teniente Alcalde, señor García, el doctor Pelaez, el señor Labarrera, el seños Custodio, el señor Presidente de la Junta de Educación, el farmacéutico señor Lorenzo Pérez, el señor Basilio Zubero y otros muchos más cuyos nombres no recuedo. Una vez en el muelle del Júcaro, el ilustrado sacerdote, P. Collada, hizo las presentaciones de sus feligreses y se emprendió el viaje para Yaguajay, salvando los doce kilómetros que separan al muelle del pueblo, en pocos minutos, gracias al buen estado en que el central "Narcisa" tiene sus vías y material rodante.

El viaje se hizo ameno, reinando en todos la mayor satisfacción; y no podía ser de otra manera, dada la ilustración y el agradable trato del querido Obispo de Cienfuegos hasta tal punto que no se le puede dejar de tener afecto, cuando se le trata; su modestia encanta y produce la más viva simpatía; su ilustración subyuga y por ello se le admira. Al acercarse el tren á Yaguajay, los chupinazos y el alegre repicar de las campanas, anunciaron al pueblo la visita Pastoral de su Prelado. En la calle de Panchito Gómez, esperaban los niñas y niños del catecismo, las asociadas del Apostolado de la Oración y numeroso público, que en manifestación cariñosa, siguió al señor Obispo hasta la iglesia, en donde después de visitar escrupulosamente los ornamentos y demás objetos destinados al culto y de otras ceremonias del caso, dirigió su autorizada palabra al pueblo, saludándole y explicando el fin de la santa visita.

Acto contínuo examinó los libros del Archivo Parroquial, habiendo quedado altamente satisfecho del buen orden y limpieza de todo lo concerniente á la Iglesia de que está encargado el culto y virtuoso Padre Collada, quien, á pesar de lo extenso de la parroquia y de atender las dos Iglesias que existen dentro de su jurisdicción, ha podido despertar el espíritu religioso y levantar el culto, á fuerza de sacrificios, de dispendios y de su prudencia y buen tacto. Terminada la inspección ocular del señor Obispo Fray Aurelio, éste y las comisiones que habían ido á esperarle, pasaron á la casa del párroco donde fueron obsequiadas por éste.

El día veinte y dos dieron comienzo las confirmaciones, que continuaron hasta el dia veinticinco, habiendo concurrido muchísimas personas, no obstante el pésimo estado de los caminos. El último día, y después de rezarse el santo rosario predicó por segunda vez el señor Obispo como él sabe hacerlo, llevando la fe al alma del auditorio y el consuelo á su corazón, excitándoles al cumplimiento de sus deberes para con Dios y para con sus semejantes é inculcándoles las máximas del evangelio como base regeneradora de la familia, de la sociedad y de la patria por el amor y caridad de todos. Tenga la seguridad el Ilustre Prelado que ha dejado gratísima impresión entre nosotros, y que su visita ha hecho mucho bien.

Después de terminar sus trabajos pastorales, pudo regresar á Caibarién sin faltar á sus deberes, pero verdadero apóstol de Cristo, no sintió la fatiga del trabajo, y sin retroceder ante las molestias de un largo viaje á caballo, se dirigió, el veinticinco por la tarde, al pueblo de Mayajigua que le esperaba lleno de jubilo. Necesitaba visitar barrio por barrio para consolar y fortalecer á todos y hacerles fácil que pudiesen recibir el sacramento de la confirmación. A las tres de la tarde de dicho día esperaban en Aguada de Pasajeros más de cien jinetes que le escoltaron hasta el pueblo, en donde esperaban las congregaciones religiosas y el público, dirigiéndose á la Iglesia en visita. Más tarde se dirigió á la morada del popular comerciante señor Francisco P. Piedra que con su joven y bella esposa la señora Lucía Arechavaleta y hermanas le obsequiaron espléndidamente durante los tres dias que permaneció en este pueblo ejerciendo su sagrado ministerio. Durante los tres dias que permaneció en Mayajigua, no obstante el contínuo trabajo de las confirmaciones, todos los dias predicaba al pueblo que acudía ávido de escuchar su palabra. Una nota simpática á la vez que imponente, tuvo lugar en esta iglesia el dia veinte y siete por la tarde. El señor Obispo se dignó bautizar un hijo de don Emilio Escobar, Juez Municipal de Mayajigua, en cuyo domicilio se hospedó el Prelado. El día veinte y ocho regresó el señor Obispo á Caibarién, deteniéndose en Yaguajay, para almorzar, invitado por el comerciante banquero señor don Juan José Custodio, en cuya morada fué delicadamente atendido y obsequiado por dos ocasiones, por la señora Adelaida Carrera de la Fuente y su bella hija Esperanza. Esta tarde salió con rumbo á Caibarién, acompañado de su Secretario y del Párroco de esta, habiendo sido despedido en el paradero del Ferrocarril por el doctor Pelaez, doctor Núñez, Juan José Custodio, Emilio Escobar y otras personalidades. El ilustrísimo Padre Aurelio, lleva las simpatías de los pueblos que visita, dejando gratísima impresión en todos los corazones, habiendo demostrado que ante el cumplimiento de su deber, no retrocede ante los obstáculos, y que en su corazón se asienta la caridad. Administró el Sacramento de la confirmación á cerca de dos mil individuos, y por fin como prueba de sus sentimientos cristianos, ha entregado cincuenta pesos al Párroco para repartir entre los pobres de la parroquia.

Las misiones y confirmaciones han sido de optimo fruto; hubo innumerables confesiones y comuniones, lo que prueba que el pueblo reacciona, dándose cuenta de lo que significa la religión en los pueblos. Felicito de veras á nuestro ilustrado y modesto Párroco y reitero en nombre de esta parroquia toda, el testimonio de su afecto á nuestro dignísimo Prelado, deseándole que le haya sido grata su permanencia entre nosotros, y que no nos olvide para bien de la Religión y de la Sociedad.

Luís Pérez.

(1) Hemos recibido otra correspondencia de Yaguajay que, aunque muy bien escrita, no la publicamos por tratar del mismo asunto que esta. (N. de la R.)

Real Campiña, Enero 27 de 1908

Bienvenida

Hace ya varios dias se encuentra entre nosotros la respetada y querida señora Lucrecia Ganda viuda de González, completamente restablecida de la grave dolencia que le hizo estar fuera de esta tres meses.

Multitud de amigos la esperaron en la estación de ferrocarril para darle la bienvenida, honrándome el haber sido uno de ellos.

Circo "Colón"

Se encuentra en esta el Circo "Colón", del señor Requesens.

El elenco es variado y ameno. Hay películas cinematográficas y hermosas artistas, lo cual ha contribuido á los dos triunfos obtenidos en la taquilla.

Sigue rumbo á Aguada el amable Requesens con su Circo "Colón".

Bautizo

Ayer recibió las aguas del Jordán la linda "Baby" Julia Iglesias y González, hija de mis estimados amigos los esposos Buenaventura de la Iglesia y Ramona González.

Fueron padrinos el señor Manuel Gabieiro y su elegante esposa señora Eloisa Mederos.

Un beso á la nueva cristiana.

C. Y. de León.

NOTAS DE RODAS

Enero 28 de 1908

Previa atentísima invitación, el domingo 26 salí para el pintoresco pueblo de Cartagena con objeto de presenciar una boda, por todos lados simpática.

No era yo solo el que allí concurría. En el tren pude saludar á muchas familias y muy apreciadas personalidades del comercio, la política y la ciencia que también iban ansiosas de asistir á la rumbosa ceremonia anunciada.

Después de saludar al novio y de ver la hermosa casa-nido, construida con todos los adelantos modernos y pasar revista al **confort** de su mueblaje, merecí la confianza de contemplar preciosidades, tanto por su valor como por el arte en ellas reflejado, que las numerosas amistades habían mandado á los novios como regalo de boda; son tantas las personas íntimas del comercio de la Habana, Cienfuegos y de allí, las que le dieron esa prueba de afecto que haría interminable la lista.

Por la tarde asistí á un banquete de 42 cubiertos dado por la casa comercial López D. Valdés—de la que es socio-gerente el novio—á sus íntimos y como despedida de la vida de soltero.

A las ocho de la noche escoltaban al novio hasta la casa de su prometida, un grupo tan numeroso de amigos que podía dársele el nombre de imponente manifestación de simpatía hacia tan popular y querido joven.

Aparece la novia la angelical señorita Zoila Geroy Sosa, radiante de hermosura, titilando sus pestañas de emoción, destacándose el rubor de sus mejillas del albo velo que la confundía con esos ángeles...que como ella, vinieron á la tierra para hacer del hogar una mansión de glorias y dichas...Condúcela al templo su padrino el señor Teodoro Fernández y Fernández; síguele su amiga y madrina, la elegantísima señora Rosalía Sosa de Acosta del brazo del afortunado novio, el distinguido caballero señor Ramón Valdés y Fernández; después...ángeles-mujeres, mamás, caballeros, pueblo ansioso de ver etc. Están ante el altar de la histórica Iglesia Parroquial de Cartagena, oficia el ex-cura Párroco de Rodas, hoy de Lajas, el querido Padre Segundo Fuciños que quiere tener el honor de bendecir aquellas dos almas, á su lado forman corte religiosa sus compañeros, el R. P. Amadeo Fiogere, cura de Rodas y el Padre Daniel G. Powers y Paine, cura de las Cruces. Dios en las alturas echándoles su magnánima bendición; sus apóstoles, tan bien representados por sus tres delegados allí, en el altar mayor congregados, decían muy alto, á un público que no cabía en las amplias naves: la Fe purifica las almas. ¡Cuán difícil es trasladar á estas cuartillas tantos y tan respetables nombres de tan selecta como distinguida concurrencia! Haré un esfuerzo de memoria y empezaré por los testigos, de ella: señor Manuel Caller y Pérez y doctor Luís Gómez Pérez; por él: señores José López Suárez y Antonio Ramírez Rodríguez.

Su corte ....ó amigas de su intimidad, formando un grupo-escolta están fascinando con sus ojos y llamando la atención con la riqueza y elegancia de sus trajes, las señoritas América de la Rosa, Aurelia Villalonga, Edelmira Sosa, Juana Lucrecia Rodríguez y Panchita Marcayda.

Las hermanas de la desposada, las simpáticas señoritas Melitina, Eloisa, Ofelia y Ursina Geroy Sosa.

Señoras: Marina Rodríguez de Villalonga, Mercedes Barberis de Ramírez, Caridad Fina de Geroy, Sofía García de García, Cecilia Rumbau de Sanz, Agripina Ramírez de Sosa, Panchita González de Geroy.

Una trinidad encantadora de hermosísimas y distinguidas señoritas: Irene García, Emilia Valdés y Herminia Lajes.

Brígida y Juana Pino, Hortensia Rodríguez, Blanca Rosa Villegas, Marcelina Sosa, Eloina Saserio, María Eulalia Villegas, América y Laura Diaz, Armentina Sosa, Eugenia Ramírez, Eloisa Morfa, Eloisa García y la más linda de todas las rubias **Loló** Acosta Sosa.

Caballeros: Manuel J. Maneyro, el distinguido **gentleman** cartaginés, Alfredo Palenque, Alcalde Municipal de Rodas, doctor Manuel Velaseo, Máximo Hernández, Jefe de Policía de Rodas, José Antonio Payrol, Ayudante de Obras Públicas, José Arias Dearriba, Presidente de la Colonia Española de Rodas, José Tuñón, Pedro de la Hoz, José Bernardo Tuñon, Pedro Villalonga, Jorge de la Torre, Pío Villalonga, David M. Monsantos, Pelayo de la Rosa, Néstor Sordo, Aurelio Villalonga, Pablo González Llorente, José Enrique Cepero, Cárlos J. Acosta, Ramón Diaz, Francisco Ugarte, Trino Ramírez, Antonio González, Emiliano Rodríguez. Los simpáticos comerciantes Belarmino Alvarez, Cecilio Alvarez, Nemesio Vidal, **Joseíto** López, Andrés Vidal y José Antonio Valdés. El más popular dueño de restaurant, el señor Cárlos Sosa.

El distinguido y rico comerciante de Lajas, don Vicente Suárez, el representante de "La Ambrosía" don Eduardo Calderón—este humorístico y simpático viajante, aprovechó la oportunidad de hacer propaganda de su rico chocolate regalándolo y recomendándoles á los novios que era el mejor para tomar al levantarse, fué muy festejada la idea—el representante de los sabrosos vinos de "Quintela" y "General José Miguel Gómez" y...¿hasta cuándo?

Una vez en la casa, en donde sin preámbulos se **desbordó** una concurrencia imposible de describir, destapóse espumosa sidra "Cima" y... no recuerdo qué otras marcas—no quiero omitir **propagandas**—cerrezas, vinos, licores franceses y...¡su caja de champagne!, ¡¡hubo de **too!!**

Una hora de alegrías, chistes y **deseándole toda clase de felicidades** desfilamos con rumbo al Liceo en donde se celebraba un soberbio baile en el que figuraron las mismas personas y en que se bailó hasta las tres de la madrugada.

En el Liceo saludó á la culta profesora señorita Paquita Ugarte, siendo por todos festejada por sus muchas simpatías.

Que sean felices.

El Corresponsal.

Vapores de travesia.

VAPORES CORREOS
de la Compañía Trasatlántica
ANTES DE
ANTONIO LOPEZ Y Cª

EL VAPOR
Reina Maria Cristina
capitán Fernandez
saldrá para VERACRUZ sobre el 2 de Febrero llevando la correspondencia pública.
Admite carga y pasajeros para dicho puerto
Los billetes de pasaje serán expedidos hasta las diez del día de la salida.
Las pólizas de carga se firmaran por el Consignatario antes de correrlas, sin cuyo requisito serán nulas.
Recibe carga á bordo hasta el dia 1º

EL VAPOR
MANUEL CALVO
capitán José Castellá
Saldrá para PUERTO LIMON, COLON, SABANILLA, CURAZAO, PUERTO CABELLO, LA GUAIRA, CARUPANO, TRINIDAD, PONCE, SAN JUAN DE PUERTO RICO,
Santa Cruz de Tenerife,
Cádiz y Barcelona.
sobre el 2 de Febrero á las cuatro de la tarde llevando la correspondencia pública.
Admite pasajeros para Puerto Limón, Colón, Sabanilla, Curazao, Puerto Cabello la Guaira y Santa Cruz de Tenerife
y carga general, incluso tabaco, para todos los puertos de su itinerario y del Pacífico y para Maracaibo con trasbordo en Curazao.
Los billetes de pasaje serán expedidos hasta las diez del día de salida.
Las pólizas de carga se firmaran por el Consignatario antes de correrlas, sin cuyo requisito serán nulas.
Se reciben los documentos de embarque hasta el día 30 de Diciembre y la carga á bordo hasta el dia 31.

NOTA.—Se advierte á los señores pasajeros que en el muelle de la Machina encontrarán los vapores remolcadores del señor Santamarina, dispuestos á conducir el pasaje á bordo, mediante el pago de VEINTE CENTAVOS en plata cada uno, los dias de salida desde las diez hasta las dos de la tarde.
El equipaje lo recibe gratuitamente la lancha "Gladiator" en el muelle de la Machina la víspera y el día de la salida, hasta las diez de la mañana.

Nota.—Esta Compañía tiene abierta una póliza flotante, así para esta línea como para todas las demás, bajo la cual pueden asegurarse todos los efectos que se embarquen en sus vapores.

Todos los bultos de equipaje llevarán etiqueta adherida en la cual constará el número de billete de pasaje y el punto en donde este fué expedido y no serán recibidos á bordo los bultos en los cuales faltare esa etiqueta.

Llamamos la atención de los señores pasajeros, hacia el artículo 11 del Reglamento de pasajeros y del orden y régimen interior de los vapores de esta Compañía, el cual dice así:
"Los pasajeros deberán escribir sobre todos los bultos de su equipaje, su nombre y el puerto de destino, con todas sus letras y con la mayor claridad."
Fundándose en esta disposición la Compañía no admitirá bulto alguno de equipaje que no lleve claramente estampado el nombre y apellido de su dueño, así como el del puerto de destino.

Para cumplir el R. D. del Gobierno de España, fecha 22 de Agosto último, no se admitirá en el vapor más equipaje que el declarado por el pasajero en el momento de sacar su billete en la casa Consignataria. — Informará su Consignatario.

Para informes dirigirse á su consignatario
MANUEL OTADUY
OFICIOS 28, HABANA.
C. 155 78-1E

Compagnie Générale Trasatlantique
VAPORES CORREOS FRANCESES
BAJO CONTRATO POSTAL
CON EL GOBIERNO FRANCES
Para Veracruz directo.
Saldrá para dicho puerto sobre el día 3 de Febrero, el rápido vapor francés
LA CHAMPAGNE
Capitán DUCAU
Admitiendo carga á flete y pasajeros. Tarifas muy reducidas.
Los vapores de esta Compañía siguen dando á os señores pasajeros el esmerado trato que tanto tienen acreditado.
De más pormenores informará su consignatario:
ERNEST GAYE
Oficios 38, altos. Teléfono 115
e 232 9-25

Vapor
LA CHAMPAGNE
Capitán DUCAU
Este vapor saldrá directamente para
La Coruña, Santander y Saint Nazaire
el día 15 de Febrero, á las 4 de la tarde.
Admite carga y pasajeros para dichos puertos y carga solamente para el resto de Europa y la América del Sur.
La carga se recibirá únicamente los días 13 y 14 en el Muelle de Caballería.
Los bultos de tabacos y picadura deberán enviarse precisamente amarrados y sellados.
De más pormenores informará su consignatario:
ERNESTO GAYE
Oficios 38, altos. Teléfono 115.
C. 364 18-29E

COMPAÑIA
HAMBURGUESA---AMERICANA
(Hamburg American Line)
El nuevo y espléndido vapor correo alemán
KRONPRINZESSIN CECILIE
saldrá directamente
Para Veracruz y Tampico
sobre el 2 de Febrero.
PRECIOS DE PASAJE

	1a	2a	3a
Para Veracruz. . . .	$ 36	$ 22	$ 14
Para Tampico. . . .	46	30	18

(En oro español)
La Compañía tendrá un vapor remolcador á disposición de los señores pasajeros, para conducirlos junto con su equipaje, libre de gastos, del muelle de la MACHINA al vapor trasatlántico.
De mas pormenores informarán los consignatarios.
HEILBUT & RASCH
SAN IGNACIO 54. APARTADO 729.
c 358 5-28

Vapor "OTERI"
SERVICIO REGULAR
—DE—
FLETES Y PASAJEROS
entre Santiago de Cuba, Kingston, Jamaica, Colón, Panamá.
Para los días de salida y más pormenores dirijanse á
W. M. Daniel, Agente.
Obispo 21. Teléf. 456. Habana
C. 118 26-1E

Vapores costeros.

Vuelta Abajo S. S. Co.
El Vapor
Veguero,
Capitán Montes de Oca
Saldrá de Batabanó todos los LUNES y JUEVES (con excepción del último Jueves de cada mes) á la llegada del tren de pasajeros que sale de la Estación de Villanueva á las 3 y 15 de la tarde para:
COLOMA
PUNTA DE CARTAS
BAILEN
CATALINA DE GUANE
(Con trasbordo)
y CORTES
saliendo de este último punto los Miércoles y Sábados (con excepción del Sábado siguiente al último Jueves de cada mes) á las 9 de la mañana para llegar á Batabanó los días siguientes al amanecer.
La carga se recibe diariamente en la Estación de Villanueva.
Para más informes acúdase á la Compañía en
ZULUETA 10 (bajos)
C. 156 78-1E

EMPRESA DE VAPORES
DE
SOBRINOS DE HERRERA
S. en C.
SALIDAS DE LA HABANA
durante el mes de Febrero de 1908.

Vapor **HABANA.**
Sábado 1 á las 5 de la tarde.
Para Nuevitas, Puerto Padre, Gibara, Mayarí, Baracoa, Guantánamo, (solo á la ida) y Santiago de Cuba.

Vapor **JULIA.**
Miércoles 5 á las 5 de la tarde.
Para Nuevitas, Gibara, Baracoa, Guantánamo, (solo á la ida) Santiago de Cuba, Santo Domingo, San Pedro de Macoris, Ponce, Mayagüez y San Juan de Puerto Rico.

Vapor **MARIA HERRERA**
Sábado 8 á las 5 de la tarde.
Para Nuevitas, Puerto Padre, Gibara, Mayarí, Baracoa, Guantánamo (solo á la ida) y Santiago de Cuba.

Vapor **SAN JUAN**
Miércoles 12 á las 5 de la tarde.
Para Gibara, Vita, Banes, Mayarí, Sagua de Tánamo, Baracoa, Guantánamo y Santiago de Cuba retornando por Baracoa, Sagua de Tánamo, Mayarí, Gibara, Banes, Vita, Gibara nuevamente y Habana.
NOTA: Este buque no recibirá carga en este puerto para Mayarí.

Vapor **SANTIAGO DE CUBA.**
Sábado 15 á las 5 de la tarde.
Para Nuevitas, Puerto Padre, Gibara, Mayarí, Baracoa, Guantánamo (solo á la ida) y Santiago de Cuba.

Vapor **HABANA.**
Sábado 22 á las 5 de la tarde.
Para Nuevitas Puerto Padre, Gibara, Mayarí, Baracoa, Guantánamo (solo á la ida) y Santiago de Cuba.

Vapor **MARIA HERRERA.**
Sábado 29 á las 5 de la tarde.
Para Nuevitas, Puerto Padre, Gibara Mayarí, Baracoa, Guantánamo (solo á la ida) y Santiago de Cuba.

Vapor **COSME DE HERRERA**
todos los martes á las 5 de la tarde
Para Isabela de Sagua y Caibarién, recibiendo carga en combinación con el "Cuban Central Railway", para Palmira, Caguaguas, Cruces. Lajas, Esperanza, Santa Clara y Rodas.

Precios de fletes para Sagua y Caibarien.
De Habana á Sagua y viceversa.

Pasaje en primera	$ 7-00
Pasaje en tercera	3-50
Viveres, ferretería y loza	0-30
Mercaderías	0-50

(ORO AMERICANO.)

De Habana á Caibarién y viceversa.

Pasaje en primera	$10-00
... en tercera	$ 5-30
Viveres, ferretería y loza	$ 0-30
Mercaderías	$ 0-50

(ORO AMERICANO)

TABACO
De Caibarién y Sagua á Habana, 25 centavos tercio (oro americano)
(El carburo paga como mercancía)

Carga general á flete corrido

Para Palmira	$ 0-52
„ Caguagas	0-57
„ Cruces y Lajas	0-61
„ Sta. Clara, y Rodas	0-75

(ORO AMERICANO)

NOTAS.
CARGA DE CABOTAJE.
Se recibe hasta las tres de la tarde del día de salida.
CARGA DE TRAVESIA.
Solamente se recibirá hasta las 5 de la tarde del día 4.
Atraques en GUANTANAMO.
Los vapores de los días 1, 8, 15 y 29, atracarán al muelle de Caimanera y los de los días 5, 12 y 22 al de Boquerón.
AVISOS
Se suplica á los señores cargadores pongan especial cuidado para que todos los bultos sean marcados con toda claridad, y con el punto de residencia del receptor, lo que harán también constar en los conocimientos; puesto que, habiendo en varias localidades del interior de los puertos donde se hace la descarga distintas entidades y colectividades con la misma razón social, la Empresa declina en los remitentes toda responsabilidad de los perjuicios que puedan sobrevenir por la falta de cumplimiento de estos requisitos.
Igualmente harán constar en los respectivos conocimientos, el contenido de los bultos, peso y valor, para dar cumplimiento á lo dispuesto por la Administración de la Aduana, á virtud de la Circular número 18 de la Secretaría de Hacienda de fecha 3 de Junio último.

Hacemos público, para general conocimiento, que no será admitido ningún bulto que á juicio de los Señores Sobrecargos no pueda ir en las bodegas del buque con la demás carga.
Habana, 1 de Febrero de 1908.
Sobrinos de Herrera, S. en C.
C. 158 78-1E

EL NUEVO VAPOR
ÁLAVA II
Capitán Ortube
saldrá de este puerto los miércoles á las cinco de la tarde, para
Sagua y Caibarién
ARMADORES
Hermanos Zulueta y Gáinz, Cuba núm. 21
298 26-22E

GIROS DE LETRAS

L. RUIZ
8, O'REILLY, 8.
ESQUINA A MERCADERES
Hacen pagos por el cable. Facilitan cartas de crédito.
Giran letras sobre Londres, New York, New Orleans, Milán, Turín Roma, Venecia, Florencia, Nápoles, Lisboa, Oporto, Gibraltar, Tremen, Hamburgo, París, Havre Nantes, Burdeos, Marsella, Cádiz, Lyon, Méjico, Veracruz San Juan de Puerto Rico, etc.
ESPAÑA
sobre todas las capitales y puertos sobre Palma de Mallorca, Ibisa, Manon y Santa Cruz de Tenerife.
Y en esta Isla
sobre Matanzas, Cárdenas, Remedios, Santa Clara, Caibarién, Sagua la Grande, Trinidad, Cienfuegos, Sancti Spíritus Santiago de Cuba, Ciego de Avila, Manzanillo, Pinar del Río, Gibara, Puerto Príncipe y Nuevitas.
C. 157 78-1E

G. LAWTON CHILDS Y COMPª
BANQUEROS.—MERCADERES 22
Casa originalmente establecida en 1844
Giran letras á la vista sobre todos los Bancos Nacionales de los Estados Unidos y dan especial atención.
TRANSFERENCIAS POR EL CABLE
C 154 78-1E

J. BALCELLS Y COMP.
(S. en C).
AMARGURA NUM. 34
Hacen pagos por el cable y giran letras á corta y larga vista sobre New York, Londres, París y sobre todas las capitales y pueblos de España é Islas Baleares y Canarias.
Agentes de la Compañía de Seguros contra incendios.
"ROYAL"
C. 162 156-1E

HIJOS DE R. ARGÜELLES
BANQUEROS
MERCADERES 36. HABANA
Teléfono núm. 70. Cables: "Ramonargüelles"
Depósitos y Cuentas Corrientes.— Depósitos de valores, haciéndose cargo del Cobro y Remisión de dividendos é intereses.— Préstamos y Pignoración de valores y fretos.— Compra y venta de valores públicos é industriales — Compra y venta de letras de cambios. — Cobro de letras, cupones, etc. por cuenta agena. — Giros sobre las principales plazas y también sobre los pueblos de España, Islas Baleares y Canarias — Pagos por Cables y Cartas de Crédito.
C. 2221 156-10E

ZALDO Y COMP.
CUBA núm 76 y 78
Hacen pagos por el cable giran letras á corta y larga vista y dan cartas de crédito sobre New York, Filadelfia, Nueva Orleans, San Francisco, Londres, París, Madrid, Barcelona y demás capitales y ciudades importantes de los Estados Unidos, México, Europa, así como sobre todos los pueblos de España y capital y puertos de Méjico.
En combinación con los señores F. S. Hellin etc. Co., de Nueva York, reciben órdenes para la compra y venta de valores y acciones cotizables en la Bolsa de dicha ciudad, cuyas cotizaciones se reciben por cable diariamente.
C. 153 78-1E

N. GELATS Y Comp.
108, AGUIAR 108, esquina A AMARGURA
Hacen pagos por el cable, facilitan cartas de crédito y giran letras á corta y larga vista
sobre Nueva York, Nueva Orleans, Veracruz, Méjico, San Juan de Puerto Rico, Londres, París, Burdeos, Lyon, Bayona, Hamburgo, Roma Nápoles, Milán, Génova, Marsella, Havre, Lena, Nantes, Saint Quintin, Toulouse, Venecia, Florencia, Turín, Palermo, etc. así como sobre todas las capitales y provincias de
ESPAÑA E ISLAS CANARIAS
C. 1849 156-1IAE

J. A. BANCES Y COMP.
OBISPO 19 Y 21
Hace pagos por el cable, facilita cartas de crédito y gira letras á corta y larga vista sobre las principales plazas de esta Isla, de Francia, Inglaterra, Alemania, Italia, Estados Unidos, Méjico, Argentina, Brasil, Chile, China, Japón, y sobre todas las capitales y pueblos de España, Islas Baleares y Canarias é Italia
C. 159 78-1E

Temporada Francisco Fuentes

"NUNCA"

Hace poco tiempo escribía yo en estas columnas algunas notas acerca de la personalidad del ilustre literato, quien, si no estuviese entre la primera decena de los escritores españoles por su novela "Huella de Almas" y por sus exquisitos cuentos y "nouvelles" admirados por los lectores de "Blanco y Negro" "La Lectura", "Hojas Selectas" y "Mercurio", tendría derecho á estarlo por su comedia *¡Nunca!* y por otra aún no representada que lleva el título de *Muñecos de barro.*

Hay, sobre muchas bellas características que enumeraré, en la comedia estrenada anoche, una honradez artística merecedora de todo encomio. Acebal luego de planear el conflicto dramático, lo siguió derechamente y pudiendo asegurar el éxito con la mixtificación de tipos ó con el aumento de otros suplementarios que movidos por el resorte fácil de la risa—camino expedito para llegar á la benevolencia del público—ganaran aplausos. Pero Acebal no tenía, para triunfar, que recurrir á estos subterfugios. En *¡Nunca!,* luchan como primordiales elementos de composición José Ramón y Claudio. El primero llega, al finalizar del primer acto, de un largo viaje. Es un hombre de civilización moderna, que ha adquirido en su roce con la vida ese epicureismo que nos mueve á considerarla como un espectáculo, y cuya gráfica representación está en un encogimiento de hombros. Claudio, su hermano, lleva una existencia de trabajo, dirigiendo la fábrica de su padre. Sólo, en el poblado fabril, entre elementos tonificantes, sus atavismos de hidalguía y de rectitud lejos de entibiarse, han retoñado vigorosos. Hay en él una vida interior intensa y cuando llega el momento definitivo en que una mujer tiene la clave de su dicha, él sabiendo que José Ramón no la quiere con la profundidad de cariño precisa para las grandes uniones, sabiendo que su hermano frívolo sin un amplio sentido moral, sería capaz de mancillar un Sacramento para legalizar un capricho, no se la disputa. Y cuando todos están contentos, cuando en la casa, las prosperidades del negocio y de la boda próxima y futura saturan de alegría el ambiente, sólo él sufre en silencio, y reclinando la cabeza que todos sólo conciben llena de fórmulas mecánicas y de ecuaciones, llora por la ventura perdida, por lo que pudiendo ser... no ha sido. Y luego, en el tercer acto, sobriamente dramático, entonado por dos escenas de cómica ternura ntre los abuelos, que disputan en un cuarto contiguo al donde el nietecito se muere, surge el conflicto inevitable. José Ramón está en París, y la niña enferma. Todos aguardan que una sola convulsión lo decida todo. Manolita, la esposa, sólo tiene junto á ella en este duro trance á Claudio que férreo é inmutable sufre sonriente y prodiga á todos su energía. Claudio no duerme. Sólo, pensando en el drama que tiene dentro de sí pasa horas y horas cerca del lecho donde la niña aguarda que la muerte llegue ó se aleje. El interés trágico que aquella niña no vista proyecta en todo el acto, acusa la mano maestra de un artista ducho en las difíciles arquitecturas dramáticas, y el final, donde llega José Ramón y sólo una ridícula idea de celos le sugiere el trance que al fin suscita una ruptura entre los dos hermanos, es de una belleza triste, pocas veces superada en la española dramaturgía.

"Nunca" es la palabra término de todos los anhelos de Claudio. Como al héroe de Edgard Poe un cuervo se ha posado en su cámara y envolviéndole en la fatídica sombra bi-caudal, va descifrándole el "ananke" escrito por una mala hada en su frente: "¡Nunca más!" Claudio puede aprovechando una reacción de Manolita que comprende al fin que sólo él ha sido y merece ser su verdadero esposo, huir con ella, quitársela á quien antes se la quitó. Pero Claudio marcha por la senda recta del deber. Sólo él saldrá de la casa; sólo él abandonará su fábrica, sus obreros, sus ecuaciones, con las cuales hacía creer á las gentes que no tenía ningún otro problema. Ella se quedará con el otro, y él sin ilusiones, con una lección amarga como fruto de muchos años de desvelos, emprenderá sin titubear el exodo para no volver de él Nunca!

Muy acertada interpretación obtuvo la bellísima comedia, y para significar cumplidamente que autor y actores —entre los cuales hay que hacer una honorífica mención á favor de la señorita Arévalo y los señores Colón y Fuentes—, basta recordar las nutridas salvas de aplausos con que todos los actos fueron premiados. ¿No sería mucho pedir de la Empresa del Nacional, el estreno de *Muñecos de barro?*

ALFONSO HERNANDEZ CATA.

TEATRO MARTI

Empresa Adoty Ca

TANDAS DESDE LAS SIETE EN ADELANTE.

Todos los días estrenos de películas de la famosa casa de Pathé. Couplets por Coralito y transformaciones por Toresky.

Entrada general 10 centavos. Tertulia 5 centavos.

A MELENCIO DEL MONTE ROCAFLOR

Los que vivimos á la sombra de ese frondoso árbol de la Cruz, potente emblema de la fe, debemos felicitarnos cordialmente de que en la actualidad, un nuevo Pedro el Ermitaño, intente predicar una buena cruzada.

Nunca se hizo más necesaria, como ahora, la cooperación de inspiradas plumas, como la de Melencio del Monte Rocaflor, para defender las buenas causas, sin buscar ruidos, ni pendencias; pero sí combatiendo enérgicamente los principios del error contemporáneo. Las revoluciones, las huelgas, sólo son, una traducción popular del idioma á la moda, en los libros, en los periódicos, en los teatros, y aún en las académias y senado, que tanto daño hace, para corromper los sentimientos del corazón.

Así como el estudio de una flor, encanta la mirada, hablando á la inteligencia, y su delicado aroma, embriaga nuestro ser: también un libro, un buen periódico, una buena hoja, esparcida al azar, perfumada de bellas ideas, se convierte en precioso gérmen de elevados pensamientos y fecundas empresas para el bien. Por el contrario la yerba espinosa, que hiere nuestros dedos, y siempre nos inspira horror, es menos dañina, que los efectos de la mala prensa, origen de fecundos males para la patria, porque esparce pródigamente, el virus de la maldad y del error, que prepara las grandes catástrofes sociales!

El Apostolado de la buena prensa, es la que debe juntar á todos, en medio de la confusión y desbarajuste en que nos vemos envueltos; y cual quiera que sean, nuestros desconciertos respecto de otras materias, en esta debemos de unirnos incondicionalmente en propagar la buena simiente.

Los que han puesto en peligro la sociedad, esos han de ser, los primeros en acudir á salvarla!

Un periódico, una hoja suelta, se propaga rápidamente, como las arenitas que el viento agita, y transporta á lejanas regiones. Por esto, su presencia en el hogar, en los centros de los trabajadores, en los talleres, en las fábricas y en los arrabales, se hace más fácil, que la propagación de buenos libros.

El Apostolado de la buena Prensa, producirá copiosos frutos, si todos los buenos escritores, le dedican un poco de buena voluntad.

¡Adelante, Venerable Ermitaño! con gusto oiremos, esa hermosa predicación, que os proponéis ¡Adelante! en la manifestación de esos nobles y grandes pensamientos. ¡Adelante! en difundir la luz contra las tinieblas, y contra la coalición de todas las iniquidades de la tierra. "Sembremos buenos pensamientos y cosecharemos buenos frutos."

ISAAC.

SALA ROSAS

Manzana de Gomez, entrada por Neptuno.

Estrenos diarios de magníficas películas.

Actos de varietté.

AJEDREZ

Del Gambito de Steniiz.—Teoría y práctica.—Ultimas noticias.—Un problema premiado.

Una de las más notables aperturas, así por su curioso planteo, como por sus vicisitudes históricas es, sin duda alguna, el Gambito de Steinitz.

El ilustre maestro que le dió nombre renegó de ella, después que dos "amateurs" (Honegger y Raubitscheck), jugando contra él, en consulta, le derrotaron de esta brillante manera:

Blancas — Steinitz		Negras — La Consulta
P 4 R	1	P 4 R
C D 3 A	2	C D 3 A
P 4 A R	3	P x P
P 4 D (1)	4	D 5 T † (2)
R 2 R	5	P 4 D (3)
P x P	6	A 5 C †
C 3 A	7	O O O
P x P	8	A 4 A D
P x P †	9	R 1 C
C 5 C D (4)	10	C 3 A
R 3 D (5)	11	D 4 T
R 3 A (6)	12	P 3 T D
R 3 C	13	P x C
P 3 A	14	T x P (7)
P x T †	15	D 4 D †
R 2 A	16	A 4 A †
R 2 D	17	A 5 C †
R 2 R	18	C 5 C
Se rinde.		

(1) Jugada constitutiva del Gambito Steinitz.

(2) Si el negro no diera el jaque se diría que "rehusaba" el "gambito", lo que prueba que no es exacta del todo la definición que de esta última palabra técnica dan los libros, considerándola equivalente á sacrificio de un peón ó pieza en la apertura. Aquí lo que se sacrifica es el "enroque".

(3) Contragambito Lukertort que Janowsky condena, recomendando, en su lugar, este procedimiento:

5... P 3 D; 6 C 3 A, A 5 C; 7 A x P A, A x C †; 8 P x A, D x A; 9 C 5 D, D 5 T; 10 C x P †, R 1 D; 11 C x T, R 1 A; 12 P 5 D, C 4 R; 13 D 4 D, RR 1 C; 16 C 6 C (yo preferiría C 7 A) P x C; 17 D x P. Posición igual, á juicio del "champion" francés.

Por su parte Tehigorin aconseja: 5... P 4 C R, 6 C 3 A R, D 4 T; 7 C 5 D; R 1 D.

(4) Si 10 D 1 R, T 1 R †; 11 R 3 D, D 1 D; 12 D x T, D x D; 13 P x A, C 3 A y las negras ganan.

(5) Lo mejor. Porque si 11 D 3 D, T R 1 R †; 12 R 2 D, A x C; 13 D x A, T 6 R, etc.

(6) Contra 12 P 3 A D, D 4 A †; 13 R 2 R, C 5 R que seguido por T R 1 R acabaría con las blancas.

(7) Elegante y correcto sacrificio qeu sirve de digno remate á esta linda partida.

Pasando el tiempo Rudolph L'hrermet, de Magdeburgo introdujo una modificación en el ataque para destruir el contragambito Zukertort, siendo geenral la creencia de que lo había conseguido; pero no ha sido así, si hemos de juzgar por el siguiente juego entre dos "amateurs" rusos:

GAMBITO STEINITZ

Blancas — Malioutin		Negras — Sybin
P 4 R	1	P 4 R
C D 3 A	2	C D 3 A
P 4 A	3	P x P
P 4 D	4	D 5 T †
R 2 R	5	P 4 D
P x P	6	A 5 C †
C 3 A	7	O O O
P x C	8	A 4 A D
D 1 R (1)	9	D 4 T R (2)
A x P	10	A x P (3)
P x P †	**11**	R x P
D 3 C R	12	C 3 A R
R 1 R	13	T R 1 R †
A 2 R	14	A R x C †
P x A	15	C 5 R
T 1 C †	16	R 1 T
D 4 T R	17	D x D
C x D	18	C x P
A x P	19	T x A †
R 1 A	20	C x T
A x T	21	C 7 D †
R 1 C	22	T 8 R †
R 2 A	23	T x T y ganan

(1) La innovación de L'herment.

(2) Mejor que T 1 R †, pues entonces: 10 R 2 D, D 1 D; 11 D 2 A R, etc.

(3) Aunque Gontcharow, comentando la presente partida, dice que este sencillo y fuerte movimiento no se les ocurrió á los técnicos, el difunto Ranken ya lo indicaba como bueno en la última nota de la "Addenda et corrigenda" de "The Chess Openings Ancient and Modern" que publicó en colaboración con Freeborough el año 1889.

Lo que sí es cierto que en la práctica y aún en los libros predominaba esta otra continuación: T 1 R †; 11 R 2 D, T x D; 12 T x T, etc., con la cual las blancas deben obtener ventaja.

Veremos si el Gambito Steinitz se levanta de nuevo de su postración; aunque el uso y abuso que hacen los grandes jugadores del Ruy López y del Gambito de la Dama, casi deja estancados á los 'debuts" brillantes y arriesgados como el que lleva el apellido del inolvidable ajedrecista bohemio.

Si la idea de los festejos de la estación invernal prospera, ó lo que es igual, si Mr. Magoon aprueba el presupuesto de ingresos, no sería difícil que por tercera vez se decidiera en la Habana á quien corresponde el cetro del Ajedrez, en un match entre Lasker y alguno de sus formidables émulos, tales como Tarrasch ó la nueva "estrella", el ruso Rubinstein.

Mieses se encuentra en los Estados Unidos.

¿Quién pudiera hacer que nos visitase algunos días el resucitador del Gambito danés?

El Club de Ajedrez de Viena prepara un gran torneo internacional para Marzo, con ocasión del Jubileo del Emperador Francisco José, que cumple 60 años de estar en el trono austro-húngaro.

Entrarán en liza 20 maestros y los principales premios serán de 1,000, 875, 750, 500 y 300 pesos.

Por C. V. Berry

NEGRAS -- (7 piezas)

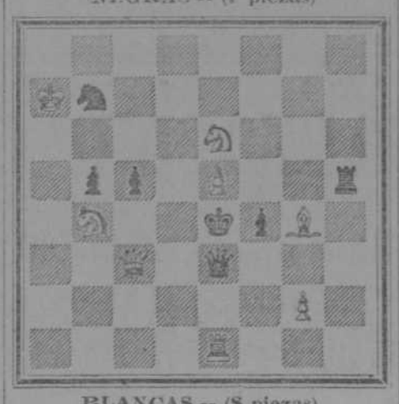

BLANCAS -- (8 piezas)

Juegan las blancas y dan mate en dos jugadas.

Este problema obtuvo el primer premio del gran concurso del "Hampstead and Highgate Express."

Juan Corzo.

TEATRO ALHAMBRA

FUNCION DIARIA

Dos tandas: á las ocho y á las nueve.

ESTRENOS SEMANALES

FIESTA ALEGRE EN JAI-ALAI

A las ocho salieron las parejas. Venían á reñir el primer partido de 25 tantos. Venían de blanco Escoriaza y Michelena; venían de azul Munita y don Modesto. El dinero salió generosamente blanco.

Entraron bien las dos parejas marchando iguales hasta el tanto nueve; después de este tanto ya no hubo igualada posible. Los azules, siempre con el dominio se desquitaron al cegato y á Miche le molieron el cuero á palos. Miche bailó la machicha. Y á pesar del machicheo los blancos llegaron al tanto 23. Jugó bien y con alma don Madesto. Munita anduvo bien pero su juego tiene descuidos tontos, incomprensibles.

***

Echevarría fué el ganador de la primera quiniela, reformada, corregida y aumentada por Eloy, que piensa volverse loco si el "cuadro" continúa con tanto enfermo y con tanta desgracia. Ayer me decía: tengo ocho, nada menos que ocho, y entre ellos los mejores, enfermos, y sin poder trabajar. Así que casar un partido bueno es obra de romanos. Verdad que resulta imposible.

***

El segundo de treinta tantos lo jugaron dos contra tres; los hermanos Erdoza, de blanco, contra el trio azul Eibar, Bravo y Alverdi el mayor. Lo ganó el trio después de hora y media de un peloteo duradero, admirable, asombroso por todo, por todo monumental. Como la derrota del trio era vergonzante, el trio se lió con la pareja á toda ley; como el triunfo era glorioso para la pareja, la pareja cerró contra el trio con valiente carga. En la primera quincena la tenacidad de todos, la seguridad de todos, el corage de todos hizo que el tanteador marchara casi á la par, ofreciendo duda; en la segunda el trio con peloteo abrumador, arrollador, de muerte, cayó sobre la pareja y la pareja murió, como mueren los grandes y los buenos, murió después de hacer una defensa sufrida y desesperada como ninguna otra. Los dos hermanitos se quedaron en 24.

Todos, absolutamente todos, cada uno en su puesto y cada cual en su clase cumplieron con su deber con exceso digno del encomio más sincero.

Jugando así aremos cada vez más por el deporte.

Fué un partido superiorísimo.

***

Erdoza, el mayor, fué el mayor general de la última quiniela.

Bien, general!

F. Rivero.

PAYRET

HOY, viernes, 31.

¡¡Atrayente programa!! — Nuevas películas de Pathé y Gaumont.—Electroejecutada: barco pirata, conciencia de médico, la familia Duran en los baños de mar.—La troupe ciclista Franz Cozewell and Franz.

Bailes españoles por la Malagueñita—Experimentos de telegrafía sin hilos por el capitán Henry.—Cake Walk por la pareja Ash y Acrobacia comica por Rhodes and Engel.

5 centavos tertulia. 20 lunetas y butacas.

Base-Ball

Brillante encuentro

Ayer fué un día de espectación peloteril en los terrenos de Carlos III, debida al sensacional mach celebrado entre los clubs "Habana" y "Almendares".

Hace tiempo que los aficionados al favorito sport de base ball no habían presenciado un desafío tan magistralmente jugado como el de ayer.

Ambas novenas se defendían con entusiasmo é interés, no pudiéndose precisar en la sexta entrada cual fuera el victorioso, pues ambos clubs se dieron "skun" hasta esa entrada.

En la siguiente, el "sol habanista" dejó ver su faz sonriente, haciendo que el club rojo anotase la primera carrera, que la hizo el gran Jhonson, debido á un "dead ball", que le dió posición de la primera almohadilla y al robar la segunda llegó hasta tercera por una mala tirada de "Strique" y pisó el "home plate" por hit de Whinstor.

Lo que pasó en el ala derecha de la glorieta, fué el delirio, aquellas aclamaciones y aplausos duraron todo el tiempo en que Whinstor estuvo recogiendo dinero y tabacos.

En el ala izquierda nadie se movía, pues esperaban con gran resignación la hora del desquite.

Esta no se hizo esperar, pues en esa misma entrada el club azul se fué encima del rojo anotando dos carreras, una por hit y la otra por un "home run" dado por Almeida.

Los habanistas ante esa inesperada acometividad de la novena azul, quedaron desconcertados, y fueron muchos los que dejando sus asientos, se dirigían hacia la puerta principal, para estar más cerca á la salida.

Llega el octavo "inning" que es "skun" para ambas novenas.

Empieza la novena entrada y los almendaristas alborozados por el adelanto de su club, se burlan de los rojos al ser puesto out Regino García.

Síguele después Jhonson, ocupa la primera base por hit, corriéndose á segunda al batear Padrón que anota otro hit.

Whinston es out en primera base, lo que dió lugar á que Johnson y Padrón adelantasen á tercera y segunda, respectivamente.

Con dos outs va Valentin González al bat y con esa fe y entusiasmo de que está poseido, castigó fuertemente la bola, logrando dar un "three base hit", que dió por resultado que sus dos compañeros que estaban en bases pisaran el "home plate".

"Sirique" fué puesto out, porque al recibir un abrazo de Magriñat, quedó fuera de la base, oportunidad que aprovechó Almeida para tocarlo con la bola.

Estas dos carreras del "Habana" dieron esperanzas á sus partidarios de ganar el desafío, y los que ya estaban fuera del terreno volvieron á entrar para solazarse con la victoria de su club; pero su gozo quedó en el pozo, porque los almendaristas les arrebataron el triunfo de la siguiente manera:

Hidalgo, primero el bat, dió un hit, Almeida es puesto fuera al batear de "bount hit", para que su compañero adelantase á segunda base.

Marsans es out en primera, corriéndose entonces Hidalgo á tercera.

En esta situación Cabrera empuña el bat y es puesto en dos "strikes", por lo que todos creíamos asegurado el triunfo habanista, por considerársele 'struck out"; pero Cabrera se acuerda que es "pájaro" y dándole un fuerte "aletazo" á una bola recta que le tiró el gran Foster, la mandó junto á la cerca, valiéndole por lo tanto un "home run" y la victoria para su club.

Los almendaristas se arrojaron al campo y sacaron en triunfo al que los salvó de la derrota.

Nada tenemos que decir de los jugadores, tanto de un club como del otro, pues todos ellos jugaron como grandes profesionales y defendiendo palmo á palmo su terreno.

Este es un match que dejará gratos recuerdos entre los aficionados al base ball por la manera magistral con que se ha jugado.

He aquí el score del juego:

ALMENDARES

	AB.	C.	H.	SH.	R.	A.	E.
R. Valdés, lf.	4	0	0	0	5	0	0
Cabañas, 2b.	4	0	1	0	5	0	0
Palomino, rf.	4	0	1	0	1	0	0
González, c.	3	1	1	0	4	1	1
Hidalgo, cf.	2	1	1	2	1	0	0
Almeida, 3b.	3	1	1	1	3	0	0
Marsans, 1b.	4	0	0	0	7	1	0
Cabrera, ss.	4	1	2	0	1	3	0
Ortega, p.	3	0	0	0	0	5	1
Totales.	31	4	7	3	27	10	2

HABANA

	AB.	C.	H.	SH.	R.	A.	E.
Bustamante, ss.	4	0	0	0	2	3	0
P. Hill, rf.	3	0	2	0	0	0	0
Castillo, 1b.	4	0	0	0	16	0	1
García, c.	4	0	1	0	1	0	0
Johnson, 2b.	3	2	1	0	0	3	0
Padrón, 3b.	3	1	1	1	1	5	0
Winston, lf.	3	0	1	1	4	0	0
González, cf.	3	0	1	0	1	0	0
Foster, p.	3	0	0	0	1	4	0
Totales.	30	3	1	2	26	15	1

ANOTACION POR ENTRADAS

Almendares: 0 0 0 0 0 0 0 2 0 2 — 4
Habana: 0 0 0 0 0 0 0 1 0 2 — 3

RESUMEN

Earned runs: Almendares 3, Habana 2.
Stolen bases: Winston y V. González.
Two bagger: Palomino.
Three bagger: V. González.
Home run: Almeida y Cabrera.
Struck outs: por Foster 1; R. Valdés.
Called balls: por Foster 1; á G. González por Ortega 2; á Hill y V. González.
Dead balls: Ortega 1; á Johnson.
Tiempo: 2 horas 10 minutos.
Umpire: García y Gutiérrez.
Anotador: Francisco Rodríguez.

Triunfó el "Fe"

La nueva reorganización del club "Fe" ha comenzado á dar ya sus buenos resultados, á pesar de no encontrarse todavía practicado como es debido.

Ayer ha vencido al "Matanzas" de una manera brillante, no cometiendo sino un error y anotando cinco carreras por 1, debido á uno de los Jueces que así lo quiso.

Los matanceros se presentaron reforzados con Violá y G. Sánchez.

En este juego los feistas no quisieron ser menos que los almendaristas aquí y anotaron un home run, debido á Manuel Villa, jugador nuevo y de mucho porvenir.

El próximo domingo demostrará el "Fe" sus buenas condiciones luchando con el "Almendares".

El "General Sagua", que llegará mañana, ocupará el box, y de seguro que les causará á los azules el mismo efecto que en las Villas cuando fueron á reforzar al "Remedios".

El desafío del domingo es esperado con verdadera ansiedad.

La anotación por entradas del desafío en Matanzas, es como sigue:

Fe. . . . . 0 0 0 2 1 0 0 2 0—5
Matanzas . . . 0 0 0 0 0 1 0 0 0—1

¡Muy bien por los feistas!

MENDOZA.

Sección Mercantil

Mercado monetario

CASAS DE CAMBIO

Habana 31. Enero de 1908

A las 11 de la mañana.

Plata española.....	93⅞ á 94⅛ V.
Calderilla..(en oro)	101 a 103
Billetes Banco Español.....	3½ á 4 V.
Oro american° contra oro español.....	109¼ á 109⅝ P.
Oro americano contra plata española...	15 á 15½ P.
Centenes.....	a 5.60 en plata.
Id. en cantidades...	á 5.61 en plata.
Luises.....	á 4.47 en plata.
Id. en cantidades...	á 4.48 en plata.
El peso americano en plata Española..	1.15 á 1.15¼ V.

Noticias de la zafra

Recibos de fruto nuevo

Hasta el día 28 de Enero habían entrado por ferrocarril en Cárdenas, los siguientes frutos de la zafra actual:

Sacos de azúcar	161,835
Bocoyes de miel	3,541

Caña quemada

En la tarde del martes se declaró un violento incendio en la colonia de caña del señor Magdaleno Rodríguez, sita en la finca "Santa Elena", Perico, quemándose más de cien mil arrobas. Se cree que el siniestro haya sido casual. El juzgado y la policía instruyeron las diligencias del caso.

El tabaco en Vuelta Abajo

Dice **La Fraternidad,** de Pinar del Rio que ha habido en estos días algún movimiento de ventas de tabaco en tercios, correspondiente á la cosecha última, las que según noticias del colega, pasan de cuatro mil tercios.

Agrega el mismo periódico que este movimiento puede continuar por haber llegado otros compradores de casas de la Habana y Tampa y se espera al representante de una importante fábrica de tabacos de Nueva York.

Termina el colega diciendo:

"El tabaco que queda por vender, y que arroja una regular cantidad de miles de tercios, no se venderá á los precios que se obtuvieron en las primeras ventas, pero como su clase es buena, se venderá á regular precio, dejando ancho el campo para enajenar la nueva cosecha.

Como es natural ese dinero correrá en la plaza, y con ello mucho mejorará la situación económica que se atraviesa.

Agreguemos á esto, que en esta ciudad piensa establecerse una fábrica de tabacos importantísima de la Habana, y para lo cual ya tiene local apropiado y dados los pasos necesarios para ello, pero á pesar de todo, no nos atrevemos aún á asegurar que sea ya un hecho.

Se proyecta también establecer una fábrica de jabón, por dos señores de la Habana y ya tienen adelantado mucho para ello, en casa y lugar donde se establecerá.

Vemos pues, que la confianza se está abriendo paso, para todos los negocios, y que con ella, se trabaja en la seguridad de obtener los resultados que todos perseguimos, y que por falta de esa confianza estaban poco menos que muertas las energías de los hombres de negocios, y sufrían todas las clases sociales las consecuencias de esa paralización."

Movimiento marítimo

EL "SABOR"

Procedente de Tampico y escalas entró en puerto el vapor inglés "Sabor" con carga y 51 pasajeros.

EL "CONDE WIFREDO"

El vapor español de este nombre entró en puerto hoy procedente de Génova, Barcelona y escalas, con carga y pasajeros.

EL "OLE BULL"

En lastre fondeó en bahía esta mañana el vapor noruego "Ole Bull", procedente de Cárdenas.

Lonja del Comercio de la Habana

VENTAS EFECTUADAS HOY

Almacén:

40 cajas queso Patagrás, R H., $25.00 qtl
800 Lj. galletas María Jacob, $1.45 Lj.
200 id. id. Boudoir id., $2.25 id.
500 cajas peras Beston, $6.00 id.
500 cajas peras Beston, $64.1'29.UPOL
100 id. mantequilla Heyman, $44.00 qtl.
60 id. id. Peterson 200 grms. $54.00 id.
42 pipas vino tinto Torregrosa, $64.50 los 4/4.
94/4 id. id. id. $67.50 los 4/4
111 id. id. Adroit Imbert, $10.60 cajas.
48 id. chocolate M. López A., $20.00 qtl.
115 id. paquetes sopa Nieve, $12.00 id.

Puerto de la Habana

BUQUES DE TRAVESIA

ENTRADAS

Día 30:

De Tampico y escalas en 5 días vapor inglés Sabor capitán Chevet, toneladas 1744 con carga de tránsito y 51 pasajeros á Dunsaq y comp.

Día 31:

De Génova y escalas en 46 días vapor español Conde Wifredo, capitán Bilbao, toneladas 3773 con carga y pasajeros á Marcos, hnos. y comp.

De Cárdenas en 10 horas vapor noruego Ole Bull, capitán Wilkelmsen, toneladas 1641 con lastre á L. V. Place.

SALIDAS

Día 30:

Para Filadelfia vapor noruego Deramore.

Día 31:

Para Savannah, goleta inglesa Robert Grahan.

Para Cayo Hueso vapor inglés Halifax.

Para Canarias, Vigo, Coruña Santander, Bilbao y Southampton vapor inglés Sabor.

APERTURA DE REGISTROS

Para Veracruz vapor español Reina María Cristina, por M. Otaduy.

Para Colón, Puerto Rico, Canarias, Cádiz, Barcelona vapor español Manuel Calvo por M. Otaduy.

Para Veracruz vapor francés La Champagne por E. Gaye.

Para Hamburgo y escalas vía Vigo, vapor alemán Prinz Oskar, por H. y Rasch.

Para New Orleans, vapor americano Chalmette por A. E. Woodell.

Para Mobila vapor noruego Ole Bull por L. V. Place.

Para New York vapor americano México por Zaldo y comp.

Para Veracruz y escalas vapor americano Mérida por Zaldo y comp.

Habaneras

NOTAS

De anoche.

Los teatros muy animados.

Al Nacional acudió un público selecto, como es siempre, invariablemente, el que favorece las diarias representaciones de la simpática Compañía á cuyo frente figura actor tan notable como Francisco Fuentes.

La obra que se ponía en escena, con el extraño título de *¡Nunca!*, es original de don Francisco Acebal.

Un nombre que se ha hecho familiar para los lectores de este periódico por los amenos trabajos que del brillante literato asturiano aparecen frecuentemente en estas columnas.

La temporada dramática del Nacional va en animación creciente.

No es extraño.

Fuentes es un actor que se ha hecho de generales simpatías entre el público de la Habana.

Se le quiere y se le admira.

Las noches dramáticas, con repertorio tan brillante como el que trae la Compañía, constituyen, hoy por hoy, un capítulo de animación de la vida habanera.

Nada hay en estos momentos, en verbo de arte teatral, que supere al espectáculo que ofrece Fuentes con sus valiosas huestes en nuestro primer teatro.

***

En el Conservatorio de Música y Declamación se celebrará el lunes un concierto vocal é instrumental organizado con elementos del propio instituto con motivo de la distribución de premios del año escolar.

He aquí el programa:

PRIMERA PARTE

Distribución de Medallas y Diplomas de honor.

SEGUNDA PARTE

1—**Rondó**, Op. 62. . . . . C. M. Weber. piano, por la niña **Amparo de Armas**.
2—**Lolita**, Capricho español. . . Chaminade piano, por la Srta. **Estrella Díaz**.
3—**Concerto**, Op. 9. Adagio y Rondó. **P. Rode**. violín y piano, por las Srtas. **Rosa Llerena y Matilde González**.
4—**Arasbesque**, Capricho. . . . Chaminade. piano, por la Srta. **Edelmira Rodríguez**.
5—**Perpetuum Mobile**, Rondó. C. M. Weber piano, por la Srta. **Evelia Martínez**.

TERCERA PARTE

1—**Rondó capriccioso**, Op. 14 F. Mendelssonn piano, por la Srta. Regina Xiqués.
2—**Barcarola**, Op. 60. . . . . S. Thalberg piano, por la Srta. **María Josefa Gelats**.
3—**Cour di donna**, Melodía. C. A. Peyrellade dedicada á la Srta. Sofía Zorrilla, (poesía de A Baggi) canto y piano por las Srtas. **Sofía Zorrilla y Matilde González**.
4—**Polonesa**, Op. 53. . . . . F. Chopín. piano, por la niña **Carmelina Delfín**.
5—**Rondó, á dos pianos**, Op. 73. F. Chopín por las Srtas. **Guillermina Díaz Mollna y Carmen Cabello**.

Dará comienzo á las ocho y media en punto.

Agradecido quedo al señor Peyrellade, director del Conservatorio, por la invitación que me envía.

***

Para el lunes está concertado el matrimonio de la señorita Nelia Carbonne y el joven Humberto Lamar, en Monserrate, á las nueve de la noche.

Agradecido á la invitación.

***

Recibo y copio:

—"Mr. y Mrs. Vicente Guerra ruegan el honor de su presencia á la boda de su hija Elvira Concepción con Mr. George Wilder Hardee, que se celebrará el lunes 3 de Febrero, á las 11 de la mañana, en la Iglesia del Sagrado Corazón en Tampa, Florida."

Hasta aquí la tarjeta.

El señor Vicente Guerra, presidente del Centro Español en Tampa, donde posee una gran manufactura de tabacos, desempeña en aquella población los Consulados de España y Francia.

Bella es la novia.

Y además de bella, muy graciosa, muy inteligente y muy simpática.

Vayan desde aquí los votos que anticipadamente hago porque sea su unión seguro nuncio de todas las dichas y todas las venturas.

***

En el *Unión Club*.

Ayer, en la sala de armas de esta elegante sociedad, se efectuaron los asaltos de la serie de los jueves en opción á la Copa donada al profesor Alonso por el señor Campignon.

Quedó vencedor, por vez segunda en esta *poule*, el joven y simpático *amateur* José Ulmo Truffin.

Enhorabuena!

***

En perspectiva...

Háblase de una recepción que ofrecerá el Ministro Americano en su residencia de Marianao para presentar á la sociedad habanera á su hermana, Miss Morgan, que llegó á esta ciudad el miércoles á bordo del vapor *Saratoga*.

Se celebrará próximamente.

***

De *La Discusión*:

"Una nota de amor, y nota simpática.

Se trata de una reconciliación.

Ayer hicieron nuevamente las paces una distinguida y hermosa señorita y un correcto y elegante tenor.

Enhorabuena... y que culmine en pronta boda."

Adivinen ustedes...

***

Esta noche.

La función del Nacional con la comedia *María Victoria*.

Tandas muy bonitas en Payret.

Noche de moda en Albisu con la repetición de los entreactos cinematográficos que amenizarán bellamente el espectáculo.

En la Sala-Rosas—tan favorecida siempre—se presentará la notable tiple Consuelo Báillo cantando diversas romanzas.

Y en Actualidades se presentarán las debutantes de anoche, Miss Carola y Miss Carita, ambas tan aplaudidas.

Noche teatral por excelencia.

ENRIQUE FONTANILLS.

Campoamor y la Havana Central

Omnibus automóviles á Cojímar

Desde el 1 de Febrero saldrán todos los días del Hotel Telégrafo para el Hotel Campoamor, Omnibus automóviles de la "Havana Central R. R. C." capaces para 30 pasajeros.

Horas de salida: 10 de la mañana y 4 de la tarde.

Horas de regreso: 1 del día y 8 de la noche.

Precios de Ida y Vuelta: $1.00 moneda americana por pasajero.

C. 322 15-31E

Noches Teatrales

Nacional

El estreno del drama de Francisco Acebal titulado "¡Nunca!" llevó anoche al teatro una concurrencia selecta y numerosa.

El drama gustó de una manera franca y decidida y al final, donde aparece concentrado el asunto de la obra, el público aplaudió frenéticamente por la grandeza pasional que brilla en los principales personajes.

El trabajo escénico fué primoroso y digno de tan buena obra. Fuente estuvo inspirado y magnífico en los cuatro actos y sobre todo en el final con la Arévalo. Igualmente Colom, que hizo el Conde de Aliva muy cómico, y Rosa Castillo que cada día demuestra mejores aptitudes artísticas. José del Rivero siempre feliz y acertado en sus papeles. El autor, nuestro compañero Francisco Acebal, merece mil plácemes por su dramática que es digna de figurar entre las mejores del teatro moderno.

Después de concluída la función fueron enviados dos cablegramas al autor felicitándole por el magnífico éxito de su obra.

Uno de dichos cablegramas lo firmó el señor Bances y Conde por el Centro Asturiano de que es digno presidente; y el otro cablegrama lo envió don Nicolás Rivero, Director del DIARIO DE LA MARINA, en nombre de todos los compañeros de Redacción, que nos asociamos á tan noble demostración de afecto, por el bello triunfo de Acebal.

Albisu

Anoche empezó á funcionar en Albisu el cinematógrafo que á modo de aperitivo se sirve al público antes de cada tanda. Las películas estrenadas gustaron mucho haciendo doblemente atractiva la función la variedad del espectáculo.

Hoy entran en el turno zarzuelero "La patria chica", "El Recluta" y "El Barquillero"; y las películas que se exhibirán abarcan desde el género dramático al más cómico y divertido.

"La feria de Sevilla" es una de las que durante dos meses viene haciendo furor en la mayor parte de los teatros de Europa, terminando esta interesante película con las procesiones de Semana Santa en Sevilla cuyo lujo y riqueza es de renombre universal.

Después hay otras dos sumamente cómicas, y "La hija del armador" y "Retratos vivos" representan un interesante asunto dramático, la primera, y una película de gran espectáculo la segunda.

Mañana, sábado, estreno de la sátira "Los falsos dioses" en cuya obra pasan de cuarenta los personajes que figuran. En Madrid fué un éxito.

Payret

Principió anoche el capitán Henry: —Caballeros y caballeras...

La estación transmisora, que le oyó, sufrió un desmayo; á causa del desmayo, quedó bizca; una de las barillas se torció.

El accidente no impidió que el cañonazo sonara y que estallara la mina.

Los ciclistas—tienen un nombre tan raro, que prefiero llamarlos *los ciclistas*—debutaron con un exitazo atroz; son magníficos; son—y aquí nadie se atreverá á ponerlo en duda—lo mejor que en ese género ha pasado por los teatros de la Habana.

Hacen prodigios con la bicicleta; sobre todo, los dos muchachos, que valen lo que pesan y algo más; el payaso, hace reir más que por su cara bonita por la misma dificultad de los actos que ejecuta; y ahí tienen ustedes una cosa rara.

El pueblo soberano llenó anoche el teatro de Payret; no cabía un alfiler más. Y el pueblo soberano ovacionó varias veces á las ciclistas.

En el programa de hoy, figurarán los debutantes de anoche, que volverán á ejecutar en el escenario de Payret múltiples y arriesgados ejercicios en uniciclos y bicicletas.

Se estrenarán las siguientes películas: *Electroejecutada*, *Barco pirata* y *Conciencia de médico*, y además trabajarán la pareja Ash, los acróbatas Rhodes and Engel, la Malagueñita y el capitán Henry.

Actualidades

Carita y Carola.

Las notables bailarinas californianas "Carita" y "Carola", "made a hit" anoche y los notables empresarios Eusebio y Rafael anotaron un triunfo más de taquilla.

El decir que el teatro de las castañuelas estaba lleno de bote en bote, no resultaría al hablar del debut de las simpáticas americanas, pues eso viene sucediendo en "Actualidades," noche tras noche, con debut, sino ellos, con reapariciones de artistas y con estrenos de películas. Lo que hay que decir es que "Carita" y "Carola," gustaron mucho, que fueron muy aplaudidas y que á juzgar por los elogios que de ellas hacía el respetable tendremos "misses" y "Cake-Walk" para largo rato.

Ambas artistas son altas, pelirubias, delgadas, flexibles, graciosas, muy ligeras, visten con elegancia irreprochable y en sus bailables no emplean castañuelas, cuyo ruido aturde al espectador en más de una ocasión.

"Mis Carola" ejecutó un baile extraordinario. Al compás de la alegre música de la Gran Vía, ejecutó unas piruetas, saltos y vueltas de cabeza que le mereció una ruidosa ovación.

"Miss Carita" se nos presentó con un baile del "Celeste Imperio," muy cómico y muy bien bailado.

El "Cake-Walk", que como "contra" bailaron las "misses" resultó notabilísimo.

Felicitamos á "Carita" y "Carola" por el "success" del debut y á la Empresa por adquisición tan valiosa.

Martí

—¡Amigo Carulla, choque! Feliz usted, que se salva, y alcanza la lotería sin jugar...

—Ay, sí; pero *no tengo cliché* y *me da vergüenza*...

—¿Cliché para el programa? Hombre, no diga...!

Las chicas que habrían de ir al olorcillo de la bonita imagen fotográfica, irán lo mismo, creámelo usted, por la curiosidad de conocerle. ¡Como es usted tan simpático...!

—*¡Me da vergüenza...!*

—¡Por Dios ¡no se ruborice! ¿Y de programa?

—Las bellas... ¡Uh! ¡uh!... las bellas se desencadenaron: tenemos una legión para esta noche: Bellas á la Argelina, bellas á la Pinitos, bellas á la Coralito.... ¡Jesús! perdóneme usted...! No sabe uno lo que dice, porque á uno ¡le da tanta vergüenza...!

—Dice el programa, entre otras muchas cosas: Dedut de la bella Josefina; debut del bello, señor Vidó; debut de la bella Pinitos; debut del bello, señor Román; debut del bello cuarteto Floro; debut de la bella murga "Bohemios del siglo XX"... ¿Sabe usted que el programa es excelente?

—¡Uh!... ¡uh!...

Sala-Rosas

¿Conque sí? ¿Conque es verdad que Consuelito Báillo va á cantar en el salón de la manzana de Gómez?

Pues me alegro: á fe mía que me alegro, porque la Báillo me resultó siempre simpática. Con aquella caruca de madamita, tan graciosa, y aquella voz de tiple, tan agradable, y aquella modestia suma, tan rara entre las artistas, habíase la Báillo conquistado muchos afectos, muchas amistades; era de sentir que se fuera tan pronto, y es de agradecer que Rosas la obligue nuevamente á detenerse.

Debuta hoy.

TEATRO ALBISU

Hoy 31 de Enero, función por tandas

Magnífico Cinematografo en combinación con las tres tandas.

La Patria chica,
El Recluta.
El Barquillero.

CRONICA DE POLICIA

NOTICIAS VARIAS

Anoche, al tratar el vigilante 787 de detener al guardia rural Juan Castaño Rivero, en la calle de Alambique esquina á la calzada de Vives, por haberle dado una bofetada á una mujer de la raza mestiza nombrada Mercedes García, por haberse negado á bailar con él, hizo armas contra el policía por lo que éste pidió auxilio haciendo un disparo de revólver, acudiendo otro vigilante, que también fué agredido por el citado rural.

Los policías hicieron varios disparos de revólver al aire para intimidarlo, pero no se logró su detención hasta la llegada de otros agentes de la autoridad, que pudieron desarmarlo y reducirlo á prisión.

En defensa del rural ocudió el artillero José Vázquez, que iba armado de un revólver, siendo detenido á viva fuerza.

Al escándalo promovido por los citados individuos se aglomeró un numeroso público que hizo causa común con los detenidos agrediendo á la policía á piedras y toletazos, en los momentos de pasar estos por la calle de Corrales esquina á Figuras.

La policía disolvió el grupo, no sin que antes el vigilante Antonio Pérez, fuera alcanzado por una botella que le causó una herida en la región frontal, de pronóstico leve.

Mientras varios vigilantes se ocupaban de disolver á los alborotadores, otros dos se hicieron cargo de los detenidos llevándolos á la sexta Estación.

El oficial de servicio de carpeta levantó acta de todo lo ocurrido y remitió á los detenidos al juzgado de guardia.

En la casa de empeño calle de las Animas número 84, fué acupado por el teniente de policía señor Menéndez, un pulso de oro que le había sido sustraído junto con otras prendas á doña Merced Cuello, residente en la calle de Crespo número 23.

Dicho pulso había sido vendido en dicha casa de préstamo en 4 pesos, por una morena que dijo nombrarse Marcela Ramos, la cual no ha podido ser habida.

José Alvarez Quintana, vecino de Aguiar número 30, fué remitido ayer al vivac á disposición del juez correccional del primer distrito, por haber éste dispuesto su detención á causa de no haber comparecido á un juicio de faltas, que se le seguía por lesiones.

En la casa número 16 de la calle de la Habana, ocurrió anoche una alarma de incendio por haber hecho explosión una lámpara de carburo, sin que por fortuna causara daño alguno.

Por estar aburrida de la vida, trató ayer de suicidarse la blanca Sara Fuentes Calderín, vecina de Bernaza número 30, á cuyo efecto ingirió cierta cantidad de yodo, que le originó una intoxicación de pronóstico grave.

La paciente quedó en su domicilio por contar con recursos para su asistencia médica.

POLICIA DEL PUERTO

CHOQUE EN BAHIA

A la Policía del Puerto participó anoche el capitán del vapor "Victoria", que en el viaje de las cuatro y cincuenta p. m. de la Habana á Regla, chocó con una cachucha que se atravesó por la proa, no pudiendo evitarlo á pesar de haber tocado el pito y de maniobrar en seguida.

El patrón de la cachucha pudo saltar á bordo del vapor.

La cachucha que fué recogida, la condujo á Regla el capitán del vapor Bartolo Noa.

Por el sargento de guardia se dió cuenta de este suceso al señor Capitán del Puerto.

Señora:

La Filosofía

es la casa que hace más y mejores **REGALOS.**

Vaya á verlos.

Neptuno y San Nicolás.

GACETILLA

Interrogación.—

Si tus pálidas manos me bendicen,
iré tras de la Esfinge, á los desiertos,
á preguntarle lo que no nos dicen,
inexorables en callar, los muertos.
Dame el odre y la alforja; del romero,
dame el nudoso báculo; pues quiero
ver esta misma tarde á la talmada,
¡y aunque sus uñas en mi clave airada,
sabré al fin por qué vivo y por qué muero!
No temeré tropiezos ni deslices,
ni emboscadas recelaré ni vanos
espectros, si tú, Santa, me bendices
con tus pálidas manos....

***

—Mas.... si calla la Esfinge?

— La encendida
noche respuesta me dará cumplida;
pues sé que no mintieron los poetas,
y que al cabo se acerca la venida
de **Aquel** que bajará de los planetas
á explicar el misterio de la vida.

Amado Nervo

Frontón Jai-Alai.—

Mañana sábado habrá una función extraordinaria en el Frontón Jai-Alai.

A los señores abonados se les reservarán sus localidades hasta las cuatro de la tarde del mismo día.

He aquí los partidos y quinielas que se jugarán:

Primer partido á 25 tantos entre blancos y azules.

Segundo partido á treinta tantos entre blancos y azules.

Al final de cada partido se jugará una quiniela.

No se darán contraseñas para salir del edificio.

Una vez jugados los 15 tantos del primer partido no se devolverá la entrada si por cualquier causa se suspendiese.

Se explica.—

— Me explico yo muchas cosas
desde que no tengo muelas.
— ¿Qué te explicas?
—Que no maseque
ninguno que no las tenga
y fume siempre el cigarro
pectoral de "La Eminencia"
— ¿Y el cigarro....?
— ¡Pa aliviarse
del dolor de no tenerlas!

La nota final.—

—Mamá, ¿cuántos años tengo?

—Siete.

—¿Y tú?

—Treinta.

—¡Cómo! ¿Yo uno más que el año pasado y tú uno menos? A este paso llegaré á ser mayor que tú.

ESPECTACULOS

TEATRO NACIONAL.

Compañía Dramática de Francisco Fuentes.

Se pondrá en escena la comedia de Linares Rivas titulada *María Victoria*.

Terminará la función con el juguete *El Iris*.

TEATRO PAYRET.—

Ultimas creaciones cinematográficas y Compañía de Variedades.

Empresa Frank Costa.

Los ciclistas Franz Cogswell and Franz.

TEATRO ALBISU.—Compañía de Zarzuela.

Función por tandas.

A las ocho: exhibición de dos películas y la zarzuela *La patria chica*.

A las nueve: vistas cinematográficas y la zarzuela *El recluta*.

A las diez: nuevas películas y la zarzuela *El barquillero*.

TEATRO MARTÍ.—Cinematógrafo y Variedades.—Empresa Adot y Compañía. Función por tandas desde las siete en adelante y los domingos matinée.

Beneficio del representante de la empresa señor Carulla, con un excelente programa.

Hoy nuevos bailes y couplets por la Coralito y Argelina.

TEATRO ACTUALIDADES. — Cinematógrafo y Variedades.—Función por tandas y los domingos matinées. Bailes y couplets por Miguel Morales, Luisa Marqués, Aurelia la Sevillanita, Lola la Serrana, Miss Carita y Miss Carola, Pilar Monterde y la niña Pilarcita.

Vistas nuevas todas las noches.

TEATRO SALA ROSAS.—

Cinematógrafo y Variedades—Función diaria.

Debut de la primera tiple Consuelo Báillo.

Couplets por la señorita Esperanza Zarzo.

TEATRO ALHAMBRA.—

Compañía de Zarzuela.

Función por tandas.

A las ocho y cuarto: estreno de la zarzuela *Me hace falta un hombre*.

A las nueve y media: se pondrá la misma obra.

PARQUE PALATINO.—

Abierto los sábados y domingos. Habrá Montaña — Rusa. — Ruleta Humana. — Cinematógrafo. — Palacio de los monos. — Templo de la risa. — Mobilis inmobilis. — Carrousel. — Estrella giratoria. — Exposición Imperial. —Tiro al blanco. — Bolos americanos, franceses y españoles. — Palacio del centavo. — Fotografía del minuto. — Congreso Zoológico.

Teatro-Salón Actualidades

La aclamada pareja **Los Modernistas**—**El Trío Solá, La Sevillanita** y la **Serrana**.

Baile: **La Perla de Andalucía, La Musica** por Luisa Marquez y Miguel Morales.

Las célebres bailarinas Californianas Miss. Carita y Miss. Carola, de éxito colosal. Pronto su debut.

El miércoles 29, beneficio del **Tío Solá**, con un escogido programa.

EL GRAN REGALO DE AYER

de los almacenes de ropa y sedería **LA CASA GRANDE**, un precioso portaretratos con marco dorado. Fué á la señora Elvira Cantero, Marqués González número 1A, bajos, Habana.

ANUNCIOS VARIOS

CAMISAS BUENAS

A precios razonables en El Pasaje, Ruleta 32, entre Teniente Rey y Obrapía.
466 alt. 13m-1-12-7

SE SOLICITA una cocinera que desee ir á una población de Oriente (preferiríamos peninsular). Informes Trocadero 29.
1526 4m-28-27-29

SE VENDE

Una gran pareja de caballos moros y á precios baratos y se garantizan todos los trabajos. Se reciben órdenes en Neptuno 172, Perseverancia. Teléfono 1770.
391 15-172

Imprenta y Estereotipia del DIARIO DE LA MARINA Teniente Rey y Prado.

APROVECHESE USTED

1000 lotes de retazos á $1. Chales Palatino de seda floreados, desde 90 centavos.

Gran liquidación de abrigos de paño para señoras y niñas desde $2.

Sayas de paño y etamina desde $2.

Trajes de casimir para niños y caballeros desde $3.

Ajuares de bautizo muy baratos.

Liquidación de boas, mantas y frazadas con 40 por 100 de rebaja.

Refajos de todos colores desde $2.

Creas finas, anchas á $4 y medio.

Bretañas anchas desde $2 con 30 varas.

"OIGA" Vea las gangas en sombreros, plumas, flores y formas para Señoras, niñas y bebes, con 50 por 100 rebaja.

Abrigos, gorras y medias de estambre.

10.000 varas casimires negros y colores de fantasía, con 40 por 100 de rebaja en su verdadero valor.

Gran surtido de trajes hechos, de casimires, gergas, alpacas y vicuñas á precios nunca vistos.

Hacemos toda clase de trajes para Señoras, caballeros y niños, por medida.

Vean las cintas de fantasía.

Peinetas y cinturones de piel desde 40 centavos.

Verdadera quemazón.

Grandes regalos

EDEN PARIS

NEPTUNO Y ZULUETA. TELEFONO 966. PARQUE CENTRAL

c 323 1-31

TINTURA FRANCESA VEGETAL

La mejor y más sencilla de aplicar.

De venta: en las principales farmacias y sederías.

Depósito: Peluquería LA CENTRAL, Aguiar y Obrapía.

C. 299 alt. 1E

Realización de Invierno

POR LA MITAD DE SU VALOR SE LIQUIDAN:
CAPAS, MONTE-CARLOS, ABRIGOS LARGOS, ALTA NOVEDAD, BOAS DE TODAS CLASES,
LANAS PARA VESTIDOS Y FRAZADAS DE LANA
Y DE ALGODON EN

LA SIRENA — REINA Y ANGELES

Ropa y Sedería — **Teléfono 1249**

a 381 1-31

PLATA STERLING.

ACABAMOS DE RECIBIR UNAS BOLSAS LINDISIMAS O RIDICULOS DE ESTE METAL QUE ESTAN MUY EN BOGA EN EUROPA Y LOS ESTADOS UNIDOS, ENTRE LAS DAMAS ELEGANTES, QUE VENDEMOS AL INFIMO PRECIO DE $2 Y $3.50 cada una.

SEGUIMOS LIQUIDANDO MAGNIFICOS VESTIDOS DE ENCAJE, NIPE, POINT D'SPRIT Y OTROS A LA MITAD DE SU VALOR Y A MENOS.

El Correo de París, Obispo 80

Teléfono n. 398. **Rico, Pérez y C., a**

LA CASA DE LOS REGALOS y los CORSETS ELEGANTES.

C. 107 26-1E