Año LXVI. HABANA—Miércoles 11 de Octubre de 1905. Número 241

DIARIO DE LA MARINA

EDICION DE LA TARDE

Inscripto como Correspondencia de segunda clase en la Oficina de Correos de la Habana

Telegramas por el cable.

SERVICIO TELEGRAFICO DEL **Diario de la Marina.**

AL DIARIO DE LA MARINA. HABANA.

España

DE HOY

Madrid, Octubre 11.

LA BODA DE LA INFANTA

El dia 20 del corriente se harán las publicaciones oficiales del concertado matrimonio de la Infanta María Teresa, hermana del Rey, con su primo carnal el Príncipe Fernando María de Baviera.

LA REUNION DE LAS MAYORIAS

A la reunión de las mayorías de ambas Cámaras que se ha celebrado anoche, acudieron trescientos sesenta senadores y diputados.

En dicha reunión pronunció el señor Montero Ríos un notable discurso, que ha sido un verdadero programa de gobierno.

LOS CONSERVADORES

Los senadores y diputados conservadores han celebrado también una reunión, con el objeto de determinar la línea de conducta que el partido debe seguir en el Parlamento.

El Sr. Maura pronunció un discurso muy elocuente, que ha llamado la atención porque ha resultado de tonos muy benévolos para el Gobierno.

Doscientos treinta y tres senadores y diputados asistieron á esta reunión.

ACTUALIDADES

Anoche se verificó en el Teatro Nacional el banquete con que los veteranos de la revolución festejaban el 10 de Octubre.

Fué un verdadero éxito para sus organizadores, y lo hubiera sido aún mayor, si algunos suspicaces, recelosos por hábito, no se hubieran obstinado en propalar, de antemano, que el solemne acto que se proyectaba constituía una hábil y bien disimulada manifestación política.

Muchos se retrajeron ante tales augurios, nada tranquilizadores para los que presumen de ser simples soldados, independientes, neutros en política, y menos todavía para los que comulgan con ideales opuestos á los que actualmente prevalecen en las esferas de gobierno.

Otros, sin embargo, más valientes y llenos de honrada sinceridad, acudieron al acto, y según correspondía, definieron allí claramente su actitud. El portavoz de estos elementos militares, que se hubieran igualmente excusado *de tratarse de algo político*, fué el general D. José B. Alemán, que se mostró inspirado y elocuentísimo en su notable brindis.

También lució las galas de una palabra fácil, correcta y apasionada, el comandante Rodríguez Acosta, que se reveló como orador espontáneo y hasta brillante.

El doctor Mendez Capote, que distribuía el uso de la palabra, también la concedió al Sr. Yero Miniet, que habló en nombre del cuerpo de ejército de la Habana, al Sr. Hevia, que improvisó un afortunado brindis en nombre del de Camagüey y á los generales Alfonso y Portuondo, que lo hicieron en representación de los de Matanzas y Oriente.

Suprimidas de algunas de esas oraciones, fácilmente recitadas, ciertas diatribas de mal gusto y de peor oportunidad, para España, no repararíamos en celebrarlas.

La fiesta estuvo presidida por el general D. Julio Sanguily. Este tenía á su derecha al general Rabí, con cara expresiva, ojos saltones y sonrisa mefistofélica.

Los palcos, ocupados completamente por hermosas mujeres. Las flores de la mesa dieron galantes *saltos mortales*, impulsadas por el *trampolín* de la cortesía. Desde el blanco mantel pasaron á ser delicado adorno de las bellísimas espectadoras.

***

Leemos en *El Clarín*, de Caibarién, que habiendo salido el general José M. Gómez el 22 de Septiembre de Santa Clara, permaneciendo en la Habana hasta el 30 del mismo mes, en cuya fecha embarcó para los Estados Unidos, no pudo inscribirse como elector en ningún Colegio de Santa Clara; y no habiéndolo hecho tampoco en la Habana, resulta que no es elector, ni por tanto, puede ser elegible para ninguno de los cargos que señala el Capítulo II de la Ley.

Si únicamente pueden desempeñar cargos electivos los que están inscritos como electores, efectivamente, el general José M. Gómez ha perdido todo derecho, por esta vez, á presentar su candidatura para la Presidencia de la República.

Pero se nos figura que desde el 23 de Septiembre el general José M. Gómez debió de opinar respecto á ese derecho que ha perdido, lo mismo que opinaba respecto á las esperanzas que podía fundar en la herencia paterna cierto estudiante que seguía la carrera eclesiástica como paje de un canónigo.

—Entre que mi padre me mejore ó me desherede—decía—no hay sesenta reales de diferencia.

El problema azucarero en Cuba

El descenso en el precio del azúcar ha hecho resurgir entre nosotros el grave problema de producir el rico dulce barato, si no queremos desaparecer como grandes productores en la lucha universal.

Durante la zafra próximo pasada, casi nadie se preocupaba de este asunto, pues era creencia general que teníamos asegurados buenos precios por cuatro ó cinco años. Pero ahora que han bajado las cotizaciones del mercado, alrededor de cuatro reales, casi todos vemos sombrío el porvenir y pensamos en que podremos volver á los tiempos no lejanos, en que se vendió nuestro fruto hasta á 2½ reales.

Recientemente se han publicado en el *Avisador Comercial* las impresiones personales del Dr. Herzfeld, Director del Instituto azucarero de remolacha de Berlín, sobre el estado de la industria azucarera en Cuba, impresiones obtenidas por dicho señor Doctor en el terreno, en su viaje por este país.

Según el Dr. Herzfeld, la isla de Cuba sólo tiene dedicadas al cultivo de la caña, de 400 á 450 mil acres de tierra, equivalentes á 1|3 de la superficie destinada en Alemania al cultivo de la remolacha. La isla, dice el Dr. Herzfeld, tiene 44 mil millas cuadradas de superficie, ó sea sólo cinco mil menos que Java, y en esta última viven 28 millones de habitantes, y en Cuba sólo un millón seiscientos mil. Conviene, agrega el Dr. Herzfeld, tener presentes estas cifras, á fin de poder apreciar cuán reducida es la población de Cuba y en qué enorme proporción debe crecer para poner en producción los extensos campos de que dispone.

Mr. Frank Steinhart, Cónsul General de los Estados Unidos en la Habana, en su informe del año pasado, expresó la opinión de que la isla de Cuba el día que estuviera suficientemente poblada podría producir seis millones de toneladas de azúcar al año.

Nosotros creemos que esto último será posible, pero lo vemos muy remoto. El aumento de población de Cuba depende principalmente de la inmigración, y para que haya mucha inmigración es necesario que la industria azucarera esté en prosperidad constante.

Para que esto último suceda es imprescindible *por ahora* que el azúcar obtenga buenos precios. Y decimos *por ahora*, porque somos de los que soñamos que llegará el día en que podamos hacer azúcar barato con jornales caros; pero este día está aún muy lejano, porque son muchos los poquitos que han de contribuir á ese fin y es obra del tiempo, del esfuerzo y la constancia llegar allá.

No podemos pretender tener jornaleros baratos, dado que tenemos que importarlos y si no los remuneramos bien, cambiarán el rumbo hacia otros paises donde también son solicitados.

Y se impone poderles dar trabajo constante y por zafras consecutivas, para que la corriente iniciada perdure y aumente y los braceros aislados formen familias aquí é induzcan á los de allá á venir á constituir aquí su hogar.

El Estado puede ayudar la inmigración, concediendo pasajes gratuitos ó subvencionando á Empresas navieras que hagan muy módicos aquéllos.

El abaratamiento de la vida para el bracero también puede contribuir á la inmigración, pero éste es aquí un problema complejo y de larga evolución, que hay que dejar para más adelante.

Actualmente, á nuestro juicio, para que tengamos brazos, sólo necesitamos que el azúcar valga no menos de cuatro reales, para que podamos para que podamos pagar un jornal no menor de un peso oro. Con este jornal, siempre que se pague por todo el año, ya en las faenas de la zafra, ya en las del tiempo muerto, vendrán braceros en cantidad ascendente, pues los que vengan este año animarán atraerán á los que vendrán el próximo.

Para que nosotros podamos colocar nuestro azúcar en la cantidad que la produzcamos, á más de cuatro reales, es forzoso que estemos colocados en el mercado de los Estados Unidos en condiciones privilegiadas, de manera que vendiéndose allí barato el azucar, haga imposible la competencia europea y dificulte el creciente desarrollo de la producción propia de aquel país.

De consiguiente, se impone que nuestro gobierno piense seriamente en concertar con los Estados Unidos un nuevo tratado más amplio que el vigente, á costa de las concesiones arancelarias que sean precisas.

La disminución en las entradas de las aduanas, serían compensadas por el aumento en las importaciones de mercancías en general para la poblacion aumentada y próspera y por las de maquinarias para un sin fin de nuevas industrias y para la misma azucarera que crecería, amén de que el presupuesto de gastos de la nación, parece posible sea reducible grandemente; resuelto como ya está el problema de la paga del Ejército. Es creible que con el 50 por 100 de lo que hoy se recauda baste para los gastos generales y los intereses y amortización de la deuda pública.

Resumiendo:

Para producir mucho azúcar en Cuba, hace falta brazos importados; para que éstos vengan, hay que pagarlos bien y para pagarlos bien es necesario por ahora que el azúcar valga, y para que valga el azúcar, hace falta reformar el tratado de reciprocidad con los Estados Unidos.

UN HACENDADO.

ECOS DE LA POLITICA

No obstante el interés capital del asunto marroquí, parece que este ha sido relegado á segunda fila por la aparición de algo grave que atañe muy directamente á los intereses de las grandes naciones. Trátase del novísimo tratado anglo-japonés que viene á ser la cuestión palpitante.

Lord Lansdowne ha dicho que tenía confianza en las potencias, y que cree que no habrá ninguna que mire con malos ojos que Inglaterra y el Japón garanticen la paz en el Extremo Oriente, lo que significa garantizarla en el mundo entero.

El lord inglés se ha equivocado de medio á medio; la polvareda que ha levantado esta garantía entre las naciones que tienen intereses políticos ó comerciales en Asia es tan tremenda, que Alemania ha olvidado el conflicto austro-hungaro, en el que tan interesada estaba, Francia ha suspendido el estudio de la muy importante cuestión de Marruecos, y Rusia ha llegado al extremo de no preocuparse de los horrorosos sucesos interiores ni del alcance de la paz de Portsmout, para fijar su atención en la nueva alianza.

De un solo golpe ha hecho Inglaterra cambiar la situación en Europa de un modo tan radical que, además de haberse solventado satisfactoriamente las dificultades preliminares sobre el problema marroquí, las relaciones entre Alemania y Francia han mejorado notablemente.

Circula también la especie de que hay posibilidades de una inteligencia franco-ruso-germana con objeto de contrarrestar los efectos del tratado anglo-japonés; y lejos de desmentir este rumor la prensa europea de gran circulación, agrega que Italia muestra deseos de entrar en la triple combinación que se proyecta.

Uno de los puntos más vagos y de mayor alcance del tratado anglo-japonés, está concentrado en estas dos palabras, *intereses especiales*. Con esta muletilla podrán ambas naciones aliadas ser dueñas del Asia, pues todo lo harán cuestión de *especial interés* y con la facilidad de poderse proveer el Japón en las innumerables carboneras de Inglaterra, no se moverá una rata sin que los mentores políticos lo consientan ó sin que su intervención se traduzca, como siempre, en provecho propio.

Entre los muchos ejemplos que citan los periódicos, refiriéndose á lo obscuro de la frase *intereses especiales*, hay uno sumamente curioso. Trátase de la facultad que tiene Rusia, segun el tratado de paz de Portsmout, de vigilar la línea férrea que aun le queda en territorio manchuriano, guarneciéndola á razón de quince soldados por kilómetro. Suponiendo que en algunos puntos pusiera diez y seis en vez de quince, por *circunstancias especiales*, tendríamos *intereses especiales* del Japón lesionados, y en uso de perfectísimo derecho acudiría á defenderlos. Inglaterra auxiliaría á su aliada, en virtud del artículo 2 del tratado, y de comun acuerdo emprenderían la guerra cuando les conviniere, acabando á cualquier hora con todos los tratados de paz.

No cabe retratar mejor la astucia inglesa ni hacer más completo análisis de la doble intención de la Gran Bretaña, pues al poner en sus documentos frases lo suficientemente vagas, lo hace con el objeto de que en un momento dado se les pueda dar la interpretación que más convenga ó que sea más favorable á los intereses britanos.

La situación actual es bien difícil y de llegar á un acuerdo la cuadruple combinación anteriormente citada, es probable que Inglaterra buscase el apoyo de la gran República americana. Mandan mucha fuerza los veintiun acorazados alemanes, potentísimos y de moderna construcción y pesan mucho al lado de una escuadra como la francesa.

A pesar de tan alarmantes rumores, el *Daily Chronicle*, de Londres, tratando de quitar importancia á todo mal negocio y de suavizar asperezas, dice que el único deseo de la Gran Bretaña es vivir en buenas relaciones con las demás grandes potencias y ver que también estas se hallan unidas entre sí por lazos de la más estrecha amistad.

TEATRO ALHAMBRA
COMPAÑIA DE ZARZUELA
Función todas las noches
HOY A LAS OCHO: El futuro Presidente.
A las nueve: Las Villas.
14533 80

Cura de la Sífilis
RADICAL. INFALIBLE. RAPIDA.
POR ANTIGUA Y REBELDE QUE SEA.
El enfermo puede dedicarse á sus habituales ocupaciones durante el tratamiento.
No se emplean los preparados mercuriales ni en fricciones, ó unturas ni en inyecciones. Los ya numerosos enfermos curados atestiguan el éxito.
13350 *GABINETE del Dr. Lage.* *26t-16 8*

LA EMINENCIA
CIGARROS
LA FAMA DE ESTOS CIGARROS, LA PREGONA EL MUNDO ENTERO.
De que sus cupones representan los más valiosos regalos, es buena prueba la codicia con que se buscan.
De que los objetos que se regalan son del gusto más depurado y alta novedad, nos responden la satisfacción y contento de los agraciados.
De que los regalos extraordinarios, aparte de los cupones, son un verdadero éxito, lo afirma la opinión unánime de todo un pueblo; bien es verdad que para obtenerlo, no hemos reparado en sacrificios y lo mismo regalamos $100.000 que 1.000.000
GALIANO 98, Habana.

Pídase EN DROGUERIAS Y BOTICAS
la Curativa vigorizante, y Reconstituyente
Emulsión Creosotada
ENERGICA EN LAS ENFERMEDADES DEL PECHO DE RABELL.

ASOCIACION DE DEPENDIENTES DEL COMERCIO DE LA HABANA
SECRETARIA.
Suspensión de Concurso, Planos, & para un Departamento de Enfermeria.
Por disposición del Sr. Presidente de esta Asociación, queda sin efecto la convocatoria publicada con fecha 21 de Septiembre próximo pasado para un proyecto de construcción de Departamento de Enfermería en la Quinta de Saind de esta Asociación; con objeto de dar lugar á una necesaria rectificación: Y se ruega á los Sres. que tuvieran hecho ya algún trabajo con dicho objeto lo suspendan, pues que en breve se hará la nueva y definitiva convocatoria.
Habana 7 de Octubre de 1905.—El Secretario, M. Paniagua. 14408 t4-7 m1-8

MUEBLES
Nadie compre sin antes visitar La Perla, Animas n. 84, que realizamos un gran surtido de muebles, camas y otros objetos, por tener que hacer reformas en el local, á precios baratísimos. Vista hace fé.
12687 26-5m 26t-5S

Dr. Palacio
Cirugía en general.—Vías urinarias.—Enfermedades de señoras.—Consultas de 12 á 2. San Lázaro 246, Teléfono 1342. C 1779 26 sb

EL ANON DEL PRADO
PRADO 110
HELADOS, CREMAS, MANTECADOS y TORTONIS de variadas clases, LECHE PURA, FRUTAS ESCOGIDAS del país é importadas; REFRESCOS EXQUISITOS de frutas nacionales; GRAN LUNCH, especialidad en SANDWICHS; CHOCOLATE SUPERIOR servido á la francesa ó española; DULCES FINOS, secos y en almíbar; LICORES LEGITIMOS de las marcas más acreditadas; CAFE PURO y aromoso caracolillo, de Puerto Rico; y por último, un excelente surtido de TABACOS Y CIGARROS de las principales y más acreditadas marcas.
Los precios de esta casa no han sufrido alteración.
C-1846 alt 1 oc

JARDIN "EL CLAVEL"
Casa especial de plantas y flores
Pera, Manzano, Melocotón, Ciruelo, Albaricoque y Cerezo en gran cantidad, ingertados, y de clases escogidas para su buen desarrollo en Cuba.
Gran variedad de plantas de salón y árboles para paseos.—Alamos de siete á quince pies de alto.
Para informes y precio, vaya ó escriba á Armand y Hno., Adolfo Castillo 9.—Teléfono 1051.—Marianao. 14199 t15-4 m15-4

ASOCIACION DE DEPENDIENTES DEL COMERCIO DE LA HABANA
Comisión de obras-Secretaria.
CONCURSO
Por acuerdo de esta Comisión, sancionado por la Directiva de la Socidad, se saca á concurso los dibujos ó modelos para los TRABAJOS DE HIERRO FORJADO que se necesitan ejecutar para el edificio que se está construyendo para Centro Social.
El Pliego de Bases y la Memoria Técnica, que se relacionan con el concurso que se anuncia, están de manifiesto en esta Secretaría, todo los días laborables de 8 á 10 de la mañana, de 12 á 4 de la tarde y de 7 á 9 de la noche, á cuyas horas los podrán examinar aquellas personas que deseen tomar parte en el concurso.
Los trabajos y proposiciones se recibirán en esta Secretaría, hasta el día 2 de Enero próximo, en cuya fecha se cerrará la admisión.
Se recuerda á las personas interesadas en los Concursos anunciados anteriormente, para la DECORACION, y la CRISTALERIA del referido Centro en construcción que la fecha en que quedarán cerrados estos, son los días 10 y 17 del mes corriente.
Habana 2 de Octubre de 1905.—El Secretario, F. Torrens. 14093 t9-2 m1-3

DR. A. SAAVERIO
MEDICO-HOMEOPATA
Especialista en enfermedades de las Sras. y de los niños.
Cura las dolencias llamadas quirúrgicas sin necesidad de OPERACIONES.
Consultas de una á tres.—Gratis para los pobres.—Teatro Payret, por Zulueta.
C 1490 156 -19 jl

RELOJES DE REPETICION
chatos, mate y grabados, último invento de la moda en casa de
J BORBOLLA, COMPOSTELA 56.
C-1853 1 oc

NO ESFUERCE USTED SU VISTA
Cuando los ojos se fatigan leyendo, es que necesitan el auxilio de unos cristales apropiados; entonces lo más práctico es acudir á una casa de óptica á reconocerse la vista y comprar unos buenos lentes de
Piedras del Brasil
Esta casa posee maquinaria y aparatos perfeccionados para GRADUAR la VISTA y tallar los cristales de manera que faciliten una visión clara y conserven la agudeza visual por tiempo indefinido.
Personal competente. Surtido y precios sin competencia. La vista se gradúa gratis.
OBISPO 54, ENTRE HABANA Y COMPOSTELA, TELEFONO 3011
Nota: No tenemos representantes en ningún punto.
c 1863 alt 26t-2 O

--MANTEQUILLA HOLANDESA SUPERIOR--
"La Reina de Holanda"
Como garantía de su pureza, ostenta
EL RETRATO DE LA REINA GUILLERMINA DE HOLANDA
Se fabrica bajo la inspección directa del instituto de registro y análisis.
Pídase en todos los establecimientos de víveres finos.
Importadores: FINA & Co.
Obrapía 25.

COMPAÑIA DE ELECTRICIDAD DE CUBA
Paseo de Martí--Prado--Núm. 55. Habana
Corriente eléctrica (220 volts y 50 ciclos) para alumbrado fuerza motriz y calefacción, producida en la Planta de la Compañía, en el Vedado, (4,000 caballos de fuerza), y conducida por cables subterráneos, sin peligro de accidentes ni temor de interrupciones. Servicio permanente, lo mismo de día que de noche, ya establecido y acreditado desde primero de año. Luz fija y sin oscilaciones. Contadores exactos y comprobados á la vista del suscriptor. Precios reducidos, en relación con la importancia de la instalación, y disminuyendo según aumenta el consumo.
c 1761 alt. t-m-1 oc

No obstante la seriedad que caracteriza al *Daily Chronicle*, paréceme que en esta ocasión se ha pasado de puro fresco.

TELEQUINO.

Periodistas españoles

Nos han favorecido con su cortés visita los señores D. José Segarra y don Joaquín Juliá, periodistas valencianos estimadísimos, que vienen á América en calidad de corresponsales del *Diario Universal*, de *Blanco y Negro*, *A. B. C.*, *El Mundo Latino* y *Labor Nueva*.

Sean bienvenidos tan discretos y laboriosos compañeros.

ESPAÑA PRODUCTORA

Triunfo de la industria española

En un Concurso abierto en Londres para el suministro de 15,000 toneladas de carriles destinados á la construcción de una vía férrea en la California de Méjico, se ha adjudicado el pedido á la Sociedad "Altos Hornos de Vizcaya", de Bilbao.

La producción española se abre camino á la exportación en vasta escala hacia los paises extranjeros, pero esto se debe, lo mismo en Cataluña con sus tejidos, como aquí con los hierros, á la insuficiencia del mercado propio, principalmente por la honda crísis que atraviesa el país.

El Estado debía felicitarse por tales adelantos, estimulándolos con todos los medios conducentes á facilitar la salida de artículos fabricados, como medio de que tuviéramos trabajo abundante en las regiones fabriles y entrada de libras esterlinas ó de francos, que contribuyesen á la mejora de los cambios, pero es tal la ceguera de nuestros gobernantes, en todo lo relacionado con las materias económicas, que en vez de facilitar la exportación, inventan toda clase de obstáculos encaminados á matarla en flor.

En varios paises se conceden á los Gobiernos primas al embarque de artículos fabricados; en otros las abonan los sindicatos industriales, por medio de fondos constituidos con descuentos hechos en la venta de los mismos productos al mercado interior; además aplican tarifas especiales muy reducidas para la exportación, suprimiendo, al propio tiempo, toda clase de impuestos y gabelas, á fin de lograr el bien apetecido, de invadir los paises extranjeros con artículos manufacturados debidos al trabajo nacional; y aquí hacemos todo lo contrario.

Al embarcarse en el puerto de Bilbao los carriles, cobra el Estado la elevada suma de cinco pesetas en tonelada por impuesto de carga, aplicando injustamente el mismo gravamen al hierro como á igual peso de ricos tejidos de seda que se consignan para América. La Junta de obras del puerto, percibe 0,50 pesetas que con el impuesto anterior suman 5,5 ó sean 82,500 pesetas que ingresan por las citadas 15,000 toneladas en las arcas del Tesoro español.

A esta importante suma es preciso agregar por derecho de aduanas aplicados al carbón, más los impuestos de descarga y Junta de obras del Puerto, otras 7,40 pesetas en toneladas de rieles. Son pocos los paises en donde no entran libres de derecho, la hulla y el cok, pero aún en aquellos en que para fomentar su extracción se ven precisados á protegerla, como sucede en los Estados Unidos, tienen buen cuidado de devolver al exportador todo lo que haya percibido el Estado por gravámenes aplicados á las primeras materias.

Aquí somos más sabios, de modo que á las 82,500 pesetas mencionadas de los impuestos de carga, agrega la renta de Aduanas, la percepción de otras 111,000 pesetas por carbones, ó sean en junto 193,500 pesetas embolsadas por el Tesoro en castigo de que haya una Sociedad industrial bastante atrevida para enviar al mercado universal sus productos.

A fuerza de reclamaciones dirigidas al Ministerio de Hacienda, demostrando que las cinco pesetas de derecho de carga para Ultramar contribuían á matar la exportación en los artículos de poco valor, consignó don Guillermo Osma en su proyecto de Presupuestos la supresión de aquel gravamen, que no existe en ningún país culto, pero como la labor de nuestro Parlamento resulta totalmente estéril y se suceden los Gobiernos con rapidez vertiginosa, nada se legisla y los despropósitos vigentes, que son muchos, llevan camino de eternizarse.

Al enterarse algunos de nuestros flamantes economistas de la vieja escuela de la venta de las 15.000 toneladas, exclamarán que en el mero hecho de enviar ese suministro á las costas americanas, ha vencido la industria española todos los obstáculos, y que, ni necesita en lo sucesivo ninguna protección, ni hay nada que corregir, por hallarnos en el mejor de los mundos, como si no fuesen países exportadores de carriles Francia, Austria-Hungría, los Estados Unidos y otros en donde ese artículo adeuda derechos de entrada bastante más elevados que en nuestras fronteras.

Los datos precedentes, relativos á este elocuente ejemplo de la exportación de las 15.000 todeladas de rieles, por lo que euviamos nuestra sincera felicitación á la importante fábrica de Baracaldo, demuestran que es preciso desaparezcan de una vez las trabas impuestas á la salida de artículos fabricados, error económico que produjo á España tan deplorables resultados durante los reinados de la casa de Austria.

Decía Montesquieu que era nuestra nación un país pobre con un soberano poderoso, y á pesar del transcurso de los siglos, siguen las cosas por rumbos parecidos. Ya no es el rey, como en las pasadas centurias, quien recibe los caudales del Nuevo Mundo, sino la Hacienda la que se nutre de todo el jugo de la Península.

Esta misma remesa de rieles á las costas americanas proviene de la dura mano del fisco. Ha agobiado de impuestos á las Compañías de ferrocarriles, colocando á las redes principales en una situación económica crítica y como las malas cosechas han mermado los ingresos, se ven obligados á suprimir ó á reducir considerablemente los pedidos de carriles, y al verse privados los fabricantes del mercado nacional, tienen que lanzarse á luchar en el extranjero, con las consignientes desventajas, para no desorganizar los talleres.

Quiere decir, que á pesar de las dificultades que atraviesan diversas regiones españolas, sobrenada el Tesoro en medio de la crisis general, siendo preciso que desaparezcan los obstáculos impuestos al trabajo y la producción, si no se ha de matar de una vez la gallina, y con ella, las fuentes de la riqueza española.

(De *El Pueblo Vasco*, de San Sebastián).

OTERO Y COLOMINAS

FOTOGRAFOS. SAN RAFAEL 32.

Se hacen seis retratos á la perfección por UN PESO.

REGRESO

Esta mañana á las seis han llegado á la Habana, de regreso de su viaje á Europa y los Estados Unidos, nuestros muy estimados amigos D. José Rodríguez (Pepín) y D. Baldomero Fernández, dueños de la importante y acreditada fábrica de tabacos *Romeo y Julieta*.

A visitar á los distinguidos viajeros acudieron numerosos amigos, saliendo en un remolcador desde el muelle de Caballería.

Sean bienvenidos ambos amigos, y reciba particularmente el Sr. Fernández, nuestra cordial felicitación por haber llegado restablecido de la dolencia que le aquejaba.

BOMBEROS DE MATANZAS

Conforme habíamos anunciado, en la noche del lunes 9 se verificó, bajo la presidencia del señor Lecuona, Gobernador Civil, el sorteo de la rifa á favor de dicha Institución.

El acto fué solemne, asistiendo distinguida concurrencia de damas y caballeros de la culta Matanzas.

La "Estación Central", se hallaba iluminada interiormente, dándose una retreta en el parque de la misma, por la banda de dicho Cuerpo y siendo obsequiados los concurrentes con dulces y licores.

Fueron agraciados los números: primer premio, 2,660, y segundo, 2,521.

Felicitamos á los que los posean y al Cuerpo de Bomberos, por el resultado obtenido en su beneficio.

DE PROVINCIAS

SANTA CLARA

ROBO DESCUBIERTO

Según vemos en *La Patria*, de Sagua, la policía de dicha villa ha prestado un brillante servicio con el descubrimiento del autor ó autores del robo de 17 mil pesos efectuado en la madrugada del jueves en la morada del conocido comerciante en ganado de aquella plaza señor Cruz Gómez.

Por confidencias tenidas por los señores D. Lorenzo Hernández y D. Teodoro Castro Sanabria, ambos jefes del cuerpo de policía, suspensos de empleo y sueldo, se dieron los pasos necesarios para proceder á la detención del autor y cómplices de tan importante robo.

Al efecto, en la madrugada del lunes y en la casa particular del señor don Manuel Mojarrieta, Juez de Primera Instancia é Instrucción de la mencionada villa, reuniéronse los señores don Lorenzo Hernández, D. Teodoro Castro Sanabria, el teniente de policía interino D. Miguel García Lima, con tres policías, y el cabo de la Guardia Rural con tres parejas.

Al activo teniente interino señor García Lima, por orden del juez, le entregaron tres policías y tres guardias rurales, para que guardara la casa que habita el presunto autor del robo, Colón entre Albarrán y Luis Mesa. Y el juez, el escribano señor Soto, el cabo de la rural y los señores Hernández y Castro Sanabria, con tres policías y tres rurales, fueron á ocupar la casa de los familiares del presunto hechor, Avellaneda número 8, donde éste acostumbraba á dormir.

El señor García Lima permaneció en la casa citada donde tiene el acusado á su mujer é hijos, hasta que de ese lugar se posesionó el juzgado.

En la casa de la madre del presunto autor del robo efectuó un registro el juzgado, y al pié de una mata de mangos y dentro de una lata de un pié de alto por cinco ó seis pulgadas de ancho, encontró tapado perfectanente con pedazos de periódicos, quince paquetes de luises y centenes, y en las alforjas de una montura un paquete de centenes.

El total de la cantidad ocupada asciende á 1,464 centenes, 125 luises y varias monedas de plata.

Por orden del juez, señor Mojarrieta, han sido detenidas ocho personas, entre hombres y mujeres.

Por confidencias tenidas por el señor Hernández, se sabe que un joven de la localidad tenía participación en el robo. Este individuo habíase embarcado, según boletín de primera que se le ocupó á Santo Domingo.

El teniente interino señor García Lima trasmitió telegramas á Sitiecito, Cifuentes, Isabela y Santo Domingo y Jovellanos, para que se procediese á su detención, verificándose ésta en Sitiecito.

NECROLOGIA.

El día 13 del actual dejó de existir en Güines, el antiguo comerciante de aquella plaza, D. Antonio Ricalda Pascua, miembro prominente de la colonia española de la misma.

Un derrame cerebral, según la opinión facultativa, fué la causa de la inesperada muerte de nuestro amigo, ocurrida precisamente en los momentos de hallarse leyendo la edición de la mañana de nuestra publicación.

Lleno de vida, en lo mejor de su edad, y cuando con entusiasmo se disponía á abandonar, siquiera temporalmente, nuestras playas, no solo para descansar de las fatigas que produce una labor constante, sino también con el natural deseo de abrazar una vez más á sus queridos padres, que allá en Solorzano, en aquella pintoresca y alegre parte de Santander, lo esperaban, ¡infelices! llenos de ansias; la muerte destruyó sus genuinas esperanzas.

Cerebro bien organizado, Antonio Ricalde había llegado á crearse en Güines una posición desahogada, siendo querido y respetado por todos.

Ante pérdida tan irreparable, pedimos para sus familiares y amigos, para todos cuantos en prueba de estimación y cariño, depositaron coronas sobre su féretro, y con especialidad para su hermano D. Baldomero, residente entre nosotros, resignación cristiana que atenúe la rudeza de ese golpe.

Erratas.

En la sección de "La Prensa" de esta mañana, primer suelto, donde dice: "martes", léase: lunes.

En el segundo, donde dice: "tiene *de* algun fundamento", sobra la partícula subrrayada.

ASUNTOS VARIOS.

EN PALACIO

Ayer tarde estuvo en Palacio el Senador, señor Frías, celebrando una larga conferencia con el Presidente de la República, en la que trataron diversos aounto políticos.

El Senador por Matanzas señor Fortún y el Gobernador de aquella provincia señor Lecuona, se entrevistaron esta mañana con el Jefe del Estado, para darle cuenta de los candidatos que ha designado la Asamblea Provincial para Senadores y Representantes, designación que será sometida en breve á la sanción de la Asamblea Nacional del Partido Moderado.

Los hermanos Carrillo se entrevistaron también esta mañana con el señor Estrada Palma, tratándo de asuntos electorales de las Villas.

CONFERENCIA

Esta mañana celebró una larga conferencia con el Secretario de Gobernación el Senador, señor Lazo.

En la entrevista se trató sobre las elecciones en Guane.

TELEGRAMAS

En la Secretaría de la Presidencia y en la de Gobernación se han recibido telegramas de felicitación de las Autoridades y particulares, con motivo del 10 de Octubre, aniversario del grito de Yara.

REGRESO

A bordo del vapor americano *Monterey*, entrado esta mañana en puerto y cuyo arribo era esperado con fundada ansiedad, por los pronósticos de mal tiempo, ha regresado de los Estados Unidos la Sra. Rosa Marrero de Prieto esposa amantísima de nuestro estimado amigo el Sr. D. Andrés Prieto y Fernández.

Viene acompañada de sus hijos Aurelio y Alicia.

Reciban nuestra bienvenida.

SUBDELEGADO

Ha sido nombrado subdelegado de farmacia del término municipal de Cienfuegos don Enrique Cotera.

TABACO

En la última semana fueron embarcados por la Estación del Ferrocarril del Oeste en Pinar del Río, 1149 tercios de tabaco en rama, en su mayoría de las vegas que se vendieron para compradores de la Habana y Chicago, y el resto de las escogidas establecidas en aquella población.

JEFE DE POLICÍA

Ha sido nombrado el señor D. José Ruíz Monteagudo Jefe de Policía de Cienfuegos.

EN LA PERLA DEL SUR

El sábado se hallaba en Cienfuegos el Sr. D. Manuel Luciano Díaz, exsecretario de Obras Públicas, el cual realizó una excursión al ingenio "Lequeitio", en compañía del Sr. Nazabal, y del Administrador y el Ingeniero de los ferrocarriles Unidos de la Habana, quienes estuvieron en Sierpe inspeccionando los trabajos de desmonte y del muelle que allí se realizan.

VACUNA GRATIS

Todos los jueves, de dos á cuatro de la tarde, se sigue administrando en la Academia de Ciencias, Cuba 84 (A.)

EN LIBERTAD

Tenemos el gusto de comunicar que el Sr. García Espinosa, agente de Seguros, detenido en esta ciudad por orden del Juez de Instrucción de Matanzas, ha sido puesto en libertad tan pronto como prestó la primera declaración.

DISPENSARIO TAMAYO

Durante el mes pasado de Septiembre, el número de auxilios prestados por el Dispensario Tamayo, del barrio del Arsenal, suman lo siguiente:

672 enfermos auxiliados.
2116 consultas.
32 operaciones.

2820 en total.

El número de enfermos inscriptos durante el mes fué de 672.

ESTADOS UNIDOS

Servicio de la Prensa Asociada

DE HOY.

EL DISCURSO DE LA CORONA

Madrid, Octubre 11.—**Esta tarde se leerá en el Parlamento el Mensaje de S. M. el Rey Alfonso XIII.**

El dicho discurso declara el soberano que las relaciones de España con las potencias extranjeras son cordiales y tienden á la confección de tratados comerciales.

Hácese referencia á las negociaciones de Marruecos en las que España ha tomado una parte muy activa y se presentan los proyectos que tiene el Gobierno para implantar las reformas electorales, judiciales y políticas, la organización de los obreros, las pensiones, la modificación de la ley de licores, la Administración del Banco de España, la revisión del código militar y de la instrucción pública, la construcción de una nueva escuadra y la adquisición de materiales de guerra.

BANQUETE

Washington, Octubre 11.-**El representante de Cuba, señor Gonzalo de Quesada, obsequió anoche con un banquete á los delegados de la Convención Sanitaria.**

BODAS REALES

Berlín, Octubre 11-**Se ha anunciado oficialmente el matrimonio concertado entre el príncipe Eitel Federico, hijo segundo del Kaiser y la duquesa Sofía Carlota, primogénita del Gaan Duque de Oldenburg.**

BUEN ROBO

Pittsburgo, Octubre 11-**Edward Cunliffe, empleado de la compañía del Expreso "Adams", ha desaparecido con un paquete conteniendo cien mil pesos.**

Nótase también la falta de una porción de billetes chicos.

El ladino empleado no ha dejado huellas para poder atraparlo.

LA FIEBRE AMARILLA

Nueva York, Octubre 11-**En Nueva Orleans han ocurrido 18 casos nuevos de fiebre amarilla y 4 defunciones.**

En Pensacola extiéndese la epidemia rápidamente. Ayer se registraron 32 casos y hubo 3 muertos.

Existen infinidad de casos sospechosos y atribúyese el auge que ha tomado el vómito á la inclimencia del tiempo.

EL TRATADO DE KARLSTAD

Stokolmo, Octubre 11.—**La comisión encargada de estudiar el convenio concertado en Karlstad relativo á la separación de Suecia y Noruega, ha presentado hoy su informe, en el cual se declara que dicha comisión por unanimidad aprueba la ratificación del referido tratado.**

VENTA DE VALORES

Nueva York, Octubre 11.—El martes se vendieron en la Bolsa de Valores de esta plaza, 486,800 bonos y acciones de las principales empresas que radican en los Estados Unidos.

EL TIEMPO

Habana, Octubre 10 de 1905.

En la oficina de la Estación Meteorológica de la República, se nos han facilitado los siguientes datos sobre el estado del tiempo durante el día de ayer:

	Máx	Mín	Med
Termómetro centígrado	29.4	24.2	27.3
Tensión del vapor de agua, m. m.	20.00	18.34	19·17
Humedad relativa, tanto p%	88	60	74

Barómetro corregido m. m.	10 a. m. 760.20
	4 p. m. 758.20
Viento predominante	E.
Su velocidad media: m. por segundo	3.6
Total de kilómetros	302.
Lluvia, m. m.	0.0

Movimiento Marítimo

EL EXCELSIOR

El vapor americano de este nombre, entró en puerto ayer tarde procedente de Nueva Orleans, con carga general y 4 pasajeros.

EL ALTAS

Procedente de Guanta fondeó en bahía con cargamento de ganado el vapor noruego *Atlas*.

EL JAMAICAN

También con ganado entró en puerto procedente de Cartagena, el vapor inglés *Jamaican*.

EL KILDARE

Este vapor inglés entró en puerto ayer, procedente de Filadelfia, con carbón.

EL ARGYLL

Este vapor inglés salió ayer para Cárdenas, con carga de tránsito.

GANADO

El vapor noruego *Atlas* importó de Guanta, para los señores Silveira y Cª, 850 toros y novillos.

De Cartagena trajo el vapor inglés *Jamaican*, 830 reses para los señores Veliz, Danis y Cª.

MERCADO MONETARIO

CASAS DE CAMBIO

Plata española	de 83½ á 83¾ V.
Calderilla	de 83 á 85 V.
Billetes B. Español	de 5 á 5½ V.
Oro americano contra español	de 110 á 110½ P.
Oro amer. contra plata española	á 33 P.
Centenes	á 6.38 plata.
En cantidades	á 6.40 plata.
Luises	á 5.10 plata.
En cantidades	á 5.12 plata.
El peso americano en plata española	á 1-43 V.

Habana, Octubre 11 de 1905.

Sección Mercantil.

Lonja de Víveres

VENTAS EFECTUADAS HOY.

Almacen:

50 C[jabón Aguila, $4.50 c.
75 „ queso Patagrás R. H. $26 qt.
100 „ ostiones Cuba Favorita, $3 c.
150 „ peras Boston, $5.25 c.
140 „ fresas Claxeles Rojos, $5.25 c.
80 jamones gallegos H. C. $38 qt.
200[4 vino navarro Vega de Haro, $32 los 4[4.
50[4 „ Alella Almacén, $61 los 4[4.
50[4 „ Rioja Ebro, $17.25 uno.
20 p., 20[2 20[4 vino tinto Abelló, $56 p.
50[8 vino seco Málaga, R. Bosch, $7.10 uno.
50[16 „ mistela „ $7.60 uno.

VAPORES DE TRAVESIA

SE ESPERAN

Otbre. 11 Telesfora, Liverpool.
„ 11 Wittenberg, Bremen y escalas.
„ 14 Martin Saenz, Barcelona y escalas.
„ 16 Yucatan, New York.
„ 16 Vigilancia, Veracruz y Progreso.
„ 16 Antonio López, Cádiz y escalas.
„ 18 Ernesto, Liverpool.
„ Reina María Cristina, Veracruz.

SALDRAN

Otbre. 11 Angola, Progreso y escalas.
„ 14 Monterey, New York.
„ 16 Yucatan, Progreso y Veracruz.

PUERTO DE LA HABANA

BUQUES DE TRAVESIA

ENTRADOS

Día 10:

De Nueva York, vp. am. Séneca, cap. Curtis ton. 2729, con carga á Zaldo y Cp.
De Filadelfia, en 6 días, vp. ing. Kildare, capitan Mc Kie, ton. 2410, con carbón á Luis V Placé.

Día 11:

De Nueva York, en 3½ días, vp. am. Monterey, cp. Stevens, ton. 4703, con carga y 152 pasajeros á Zaldo y Cp.
De Nueva Orleans, en 2 días, vp. am. Excelsior, cap. Hopner, ton. 3542, con carga y 4 pasajeros á M. B. Kinsbury.
De Guanta, en 7 días, vp. ngo. Atlas, cp. Larsen, ton. 939, con ganado á Silveira y Cp.
De Cartagena, en 4½ días, vp. ing. Jamaican, cp. Robb, ton. 4501, con ganado á D. Martínez y Cp.

SALIDOS

Día 9:

Santiago de Cuba y Sagua, vp. ing. Severn.

Día 10:

Cárdenas, vp. ing. Argyll.
Nueva York, vp. am. Esperanza.
Cayo Hueso y Tampa, vp. am. Mascotte.
Veracruz y escalas, vp. Seguranca.

Movimiento de pasajeros

LLEGADOS

De N. York, en el vapor amer. Séneca.

Sres. Prudencio Fernandez—Francisco Reyes y 1 de fam.—Luis y Jorge Rodriguez—Alvaro y Emelina Diaz——Mariano Marin——M. Greembaun—E. F. Robinson—W. A. Busch y fem.—J. Sabin—Isidro Llopi—E. Saguan—C. W. Lewis—Mc. Doneil.

De Tampa y C. Hueso, en el vapor americano Mascotte.

Sres. Juana Diaz—Ana G. Navarro—F. García—F. Pérez—Enrique Ramos—C. A. Barranco—I. Roche—Manuel Tamayo y fam.—Francisco Fernandez—Oscar Monte de Oca—José Gil—Lafaela Osado—Agustin Orno—José Pino—Leoncio Martínez—Francisco Mejía—Eladio Collazo—Clara Ródriguez—Josefa Borrás—F. Fleites—Juan Vargas—J. García—N. Jebson—Dolores González—A. Ascoset—A. Tosla—H. L. Delones—José Randa—Manuel Diaz y José Cruz.

Buques con registro abierto

Canarias, berg. esp. Triunfo, por Galban y Cp.
Nueva Orleans, vap. am. Excelsior, por M. B. Kingsbury.
Saint Nazaire y escalas, vp. francés La Normandie por Bridat, M. y Comp.
Veracruz, vp. esp. Antonio Lopez, por M. Otaduy.
N. York, vp. amer. Monterey, por Zaldo y Ca.
Mobila, vp. cub. Mobila, por L. V. Placé.
Hamburgo y escalas, v. Santander, vap. aleman Palnz A. Wilhelm, por Heilbut y Rasch.

Buques despachados

C. Hueso y Tampa, vp. am. Mascotte, por G. Lawton, Childs y Ca.
Con 14 b[75 pacas y 216 tcs. tabaco, 14 cajas dulces, 75 btos. provisiones, frutas y viandas y 14 atados muebles.
Veracruz y escalas, vap. am. Seguranca, por Zaldo y Cp.
Con 2 c. tabacos, 24 id. cigarros, 2 id. dulces, 2 bocoyes vino y 2 atados efectos.
Cárdenas, vp. ing. Argyll, por Dussaq y Comp —De tránsito.
Santiago de Cuba y Sagua, vap. ing. Severn, por D. Bacón.—De tránsito.
Nueva York, vp. am. Esperanza, por Zaldo y Compañía.
Con 10.020 s[azúcar, 68 b[y 704]3 tabaco, 9 c[tabacos, 6 btos. efectos, 500 cueros, 109 hles. piñas y 66 pacas esponjas.

Periódicos ilustrados

Han llegado á *La Moderna Poesía*—Obispo 135—los siguientes:

Hojas Selectas, mes de Octubre, con muchos artículos ilustrados sobresaliendo el de los *Parques y jardines* y el de la Escuela de sordos mudos y ciegos.

Blanco y Negro, con las cosas de actualidad más distinguida.

Los Sucesos, con todos los crímenes de la semana.

La Campana y *La Esquella* con el triunfo de los republicanos en las elecciones.

Y además: la gran revista de moda titulada *Chic Parisien*, que es la más lujosa y esmerada de cuantas se han visto.

LIBROS NUEVOS

acabados de recibir, por el último vapor-correo, en *La Moderna Poesía*, calle de Obispo Nº 133 y 135:

Rogina.—Manuel del Capitalista.
Picatoste.—Aritmética y Algebra.
Id. Geometría y Trigonometría.
Rubio y Diaz.—Arimética y Algebra.
Id. Geometría y Trigonometría.
Laysenne.—Aritmética.
Cortazar.—Aritmética Algebra Geometría Trigonometría.
Cardina.—id. id. id.
Olneys.—Cálculos.
Id.—University Algebra.
Id.—Completa id.
Vergers.—Geometría Descriptiva.
Mundi.—id. Analítica.
Col y Vey.—Literatura Preceptiva.
Reville.—id. Española.
Gil Zarate.—Historia de la Literatura Española.
Xelly.—id. id. id.
Vigile.—Estadística.
Piernas.—id.
Id.—Hacienda Pública.
Durny.—Historia de los Tiempos Modernos.
Id.—id. General.
Id.—id. Edad media.
Descondray.—id. Contemporánea.
Id.—id. General.
Drioux.—id. Moderna.
Id.—id. Edad media.
Id.—id. Contemporánea.
Id.—id. Antigua.
Id.—id. Roma.
Leompart.—id. América.
Estevanez.—id. id.
Campe.—id. id.
Mongamesi.—id. id.
Prevost y Paradol.—Historia Universal.
Cantu.—id. id. Compendio.
Estevanez.—Geografía id. id.
Gregoire.—id. id. Completa.
Academia.—Gramática Edición 1904.
Aguilar.—Análisis Gramatical.
Parral.—id. id.
Ribodo.—Entretenimientos Gramaticales.
Bello y Cuervo.—Gramática Nueva Edición.
Id.—La voz de la naturaleza.
F. I. C.—La Tierra Ilustrada (Geografía Universal).
Serrano de Wilson.—Almacén de las Señoritas.
Wiseman.—Fabiola ó la Iglesia de las Catacumbas.
Guilere.—Magnetismo é Hipnotismo.
Schuit.—Cuentos.
Campe.—El Nuevo Robinson.
Mme. Genlis.—Las Veladas de la Quinta.
Dubois.—El Bufon de las Familias.
Ducray.—Las Tardes de la Granja, Bufon de los Niños.
Bufon.—Historia Natural.
Perrier.—Zoología.
Id.—Fisiología.
Mangin.—Botánica.
Lacroux.—Historia de Napoleón.
Id.—Los Mariscales de Napoleón.
Id.—Napoleón en el Destierro.
Id.—Memorias de la Dukesa de Abrantes.
Lamartine.—Los Girondinos.
Duques de los Abruzos.—La Estrella Polar.
Küner.—La Expresión del Rostro.
Id.—Estoy Sano ó Enfermo.
Id.—La Nueva Ciencia de Curar.
López Bensley.—Diccionario Inglés y Español y Viciversa con Pronunciación.
Diaz y Villar.—Higiene Veterinaria Comparada.
Gómez Ocaña.—Fisiología Aplicada á la Veterinaria.
Molina.—Policía Sanitaria.
Sainz Rozas.—Cirujía Especial Veterinaria.
Id.—Cirujía General.
Prieto.—Ganado Vacuno y sus Enfermedades.
Romero.—Guía del Ganadero.
Bayer.—Construcciones Rurales.
Ger y Lober.—id. Civiles.
López.—Sociología Agrícola.
Valverde.—Consultor del Ganadero.
Elías.—Patología Rural.
Rovira.—Teoría de las Sombras.
Id.—Esteorotomía de la Madera.
Id.—id. de la Piedra.
Id.—Tratado de Perspectiva.
Viñolas.—Arquitectura Práctica.
V. Lembe.—Diagnóstico de las Enfermedades Internas 1905.
Tellez y López. Biblioteca Veterinaria, 10 tomos.
Higinio Círia.—El Rey de Santa Teresa y Los Reyes de mi Abuelo.
Franche.—Manual del Mecánico, Motores de Gas y Petróleo.
G. Sergi.—La Evolución Humana, Individual y Social.
Soulier.—Electricidad Práctica.
Id.—Máquinas Dinamo Eléctricas.
Odon de Buen.—Zoología.
Id. id.—Historia Natural.

DR. GALVEZ GUILLEM.

Impotencia.--Pérdidas seminales.--Esterilidad.-Venéreo.--Sífilis y Hernias ó quebraduras.

Consultas de 11 a 1 y de 3 a 5.

49 HABANA 49

c 182 2 1 oc

COMUNICADOS.

CENTRO ASTURIANO

Sección de Recreo y Adorno.

SECRETARIA.

Competentemente autorizada esta Sección para verificar un gran BAILE DE SALA en la noche del domingo 15 del corriente, se anuncia por este medio para conocimiento general de los señores asociados.

Será requisito indispensable la presentación del recibo del mes de la fecha á la Comisión de puerta, para su acceso al local.

Se recuerda que se halla en vigor el artículo 13 de la Sección, por el cual se podrá retirar del local la persona ó personas que estimare conveniente la Sección, sin dar explicaciones de ninguna clase.

No hay invitaciones.

Se recuerda asimismo el inciso tercero del artículo 45 del Reglamento general, que considera causa justa de suspensión y expulsión el facilitar á un extraño ó á un socio el recibo de la cuota mensual cuando éste sirva para reclamar algún beneficio de la Sociedad.

Los Sres. asociados que por cualquier circunstancia tengan que abandonar el local antes de la terminación del baile, solicitarán al efectuarlo de las Comisiones de puerta, que estampen en los recibos el SELLO DE SALIDA, sin cuyo requisito no tendrán validez á los efectos de entrada.

Las puertas se abrirán á las ocho y el baile empezará á las nueve.

Habana 11 de Octubre de 1905.—El Secretario, Eduardo A. Lopez.

c 1911 t4-11 m1-15

AVISOS RELIGIOSOS

FIESTAS EN STA. TERESA.

Día 15.—Misa solemne á las 8½ de la mañana á la que asistirá el Iltmo. Sr. Obispo y ocupará la cátedra sagrada el elocuente orador Fr. Florencio del Niño Jesús C. D.

Día 16.—Fiesta al Patriarca San José; á las 8 misa cantada, y predicará el Sr. Pbro. Juan A. Escudero.

Día 17.—Misa cantada á las 8, quedando á cargo del sermón un P. Carmelita.

14553 t5-11 m5-11

Cuadros al óleo y acuarelas

con marcos de novedad, dorados y barnizados, se hallan en gran variedad y de mucho gusto en casa de

J. BORBOLLA, COMPOSTELA 56.

Gran Academia Comercial.

de Idiomas, Taquigrafía y Mecanografía.

DIRECTOR: LUIS B. CORRALES.

SAN IGNACIO 49.

En solo cuatro meses se pueden adquirir en esta Academia, los conocimientos de Aritmética Mercantil y Teneduría de Libros.

Clases de 8 de la mañana á 9½ de la noche. 14461 26 7 O

NOCHES TEATRALES

PAYRET

Indispuesto el primer actor y director de la Compañía que ocupa este hermoso y alegre coliseo, no pudo tomar parte en ninguna de las dos funciones que en él se ofrecieron, siendo necesario un cambio completo de programa. En vez de *La loca de la casa*, se representó por la tarde *El sombrero de copa*, y por la noche sustituyeron *Los hijos artificiales*, de que tan gratos recuerdos nos habían dejado Balaguer, Larra y Nieves Suárez, á *El Enigma*, de nuestro portentoso Echegaray.

Pasaron—y ya es mucho — las obras sustituídas.

ALBISU

La Tempranica.

De la ópera, que no zarzuela, de Julián Romea y el maestro Jiménez he dicho ya en el DIARIO todo lo que tenía que decir. De la interpretación que dieron anoche á la protagonista y el gitanillo Grabié habría que decir mucho, y todo nuevo, y lo diré sintéticamente.

Acaso más que en ninguna otra de las obras en que ha trabajado la bella y escultural Carmen Fernández de Lara ha podido revelar sus dotes artísticas. Requiere ese personeje en quien lo interprete, ternura, sentimiento, pasión y sacrificio, y de ellas hizo derroche la tiple sevillana. Vistió de modo irreprochable el papel, y como lo vistió lo supo caracterizar. El hermoso duo del primer cuadro, con D. Luís (Piquer), lo cantó deliciosamente, y á no terminar ese bellísimo número de modo tan inesperado y frío, el público habría colmado de aplausos á sus intérpretes. Con esa melancolía de los cantos andaluces, que semeja el llanto de Boabdil al dejar para siempre á Granada, cantó las coplas del segundo cuadro, que es el más hermoso y típico de la obra: la boda de gitanos en el Albaicín.

¿Y Luisa Arregui?... Con su cuerpecito y ese diablo en el cuerpo que la anima y que sería un crímen de leso arte arrancar de allí con exorcismos, dió tan alto relieve al gitanillo hermano de *La Tempranica*, que no la aventajó en ese personaje Julia Mesa, á quien he visto acaso un centenar de veces en dicha obra en el madrileño teatro de la Zarzuela. No hago comparaciones con nadie ni me detengo en pormenores brillantes de interpretación, porque con una palabra está dicho todo:—¡Colosal!

EUSTAQUIO CARRILLO.

Sobre las siembras de caña

Jovellanos, Octubre 4 de 1905

Sr. Director del DIARIO DE LA MARINA
Habana

Muy señor mío:

Ruego á usted un espacio en su respetable periódico, para contestar á una alusión de la carta del señor Eduardo Ferrer y Picabia.

Me reitero aftmo. s. s.,

Lorenzo de Ibarra.

Sr. Eduardo Ferrer y Picabia
"La Magdalena" Cayamas.

Muy señor mío y distinguido amigo: En carta que dirigió usted al señor Director del DIARIO DE LA MARINA el 25 de Septiembre que vió la luz en la edición de la mañana del 29 del mismo en el número 231, hace usted una "alusión de sutil ironía" al que suscribe, por la cuenta de gastos de siembras de caña sistema del señor Dr. Francisco Zayas, que remití al señor F. S. Earle.

Para demostrar á usted la competencia que siempre le he reconocido, tengo que publicar la carta que le escribí el 27 de Julio de 1903 que obra en mi copiador de cartas Folio 14 al 17 inclusive y que á la letra dice:

Colonia "Gratitud"

Jovellanos, Julio 27 de 1903

Sr. Eduardo Ferrer
"La Magdalena"
Cayamas

Muy señor mío y distinguido amigo: Oportunamente fuí favorecido de su muy atenta 20 del actual y en el mismo día recibí los tres folletos que me dedica.

Aquí estamos habituados á que nos presten ó nos regalen las obras que nos interesan leer, y como la impresión de libros y folletos cuesta cara, usted me dirá lo que debo abonar por su dedicatoría.

Después que leí lo que usted había publicado en el DIARIO DE LA MARINA yo tenía formado el juicio respecto á las siembras de algodón, pero si me quedara alguna duda, el folleto de referencia la habría desvanecido, no quedándome ninguna; por lo que creo no debo meterme en libros de caballería y aplazar para el venidero mis proyectos acerca del particular para no sufrir un fracaso.

En esta comarca algunos ilusos han tomado con calor las siembras de algodón. La Providencia les proteja, pero es muy probable lleven un gran desengaño.

Ahora voy á entretenerlo con otro asunto, aunque por sus escritos, conozco su opinión.

Me refiero á las siembras del señor Dr. Zayas y al informe del señor Doctor Carlos Theye, inserto en el DIARIO DE LA MARINA del 16 de Junio del actual.

Dejando sin referencia la extensa carta, sólo voy á examinar los gastos que detalla por caballería, que me parecen un absurdo. Quizás no sea competente, porque no soy científico, y sí como usted dice en su escrito, un rompe terrones, adocenado practicón, que estoy estudiando en el libro de la necesidad; así y todo, voy á poner reparos al cuadro de gastos.

1.º Dice el Sr Theye, que en cuatro semanas, con dos yuntas de bueyes y un arado de doble disco Deere, se rompe á cuatro pulgadas una caballería de tierra, resultando 7776 varas planas diarias, lo que creo imposible. Yo uso esos arados y á pesar de tierras ligeras como son las de "Gratitud", se necesitan tres yuntas de bueyes y fluctúa entre 40 y 44 días la rotura de una caballería.

El papel soporta lo que se le ponga arriba y se calcula que se trabajan diez horas, resultando que fluctúa el trabajo de los arados, entre 7 y 8 horas diarias, perdiendo el resto del tiempo lastimosamente en paradas imprevistas, como enyugar los bueyes y necesidades mayores del gañán y arreador. Constituído por necesidad en capataz de arados, veo prácticamente esto y estoy arando con los discos referidos hace tres años. Si se arara con mulos, se haría mayor tarea.

2º En cruzar, yo paso 36 días, mínimum, con tres yuntas, y es preciso que el gañán y arriero sean idóneos.

3º En esta cuenta no aparecen las pasadas de grada y no creo que en "Nuestra Señora del Carmen" se prescinda de este riquisito. No sé si ha recruzado ó dan el tercer hierro, así que no sé si los $26.º/₀ corresponderán á esa labor.

Al tenor de lo expuesto, para romper y cruzar, veo las demás cantidades, cálculos alegres, que hasta ahora nadie ha realizado.

Los hacendados Arrieta, Diago, Poey y otros aventajados, no realizaron estos milagros. Andrés Carrillo, Celestino Torriente, Tirso Mesa, hacendados modernos, han dado muestras de saber cultivar, especialmente el señor Torriente; sin embargo, creo que tampoco llegaron á esos extremos. El sistema seguido hasta la fecha en el cultivo de la caña es muy defectuoso; pero es demasiado radical el sistema Zayas.

Necesitamos modificar, salir de la rutina y conceder á la ciencia lo que á ella pertenece. Hay que tomar en cuenta que todo lo que se hace en terreno de experimentación gastando cantidades exorbitantes, no se puede hacer en siembras generales para obtener resultados beneficiosos al capital que se invierta. En 1/4 caballería de experimentación, no extrañaría se cosecharan sesenta ó setenta mil arrobas de caña, lo que hoy nos produce con mucho trabajo una caballería; pero hay que ver el capital que se gasta.

Según el sistema del doctor Zayas á 4×3 varas, una caballería tendría 15,552 macollas, á 6 arrobas por macolla serían 93,312 arrobas, y esa caballería sembrada en cuadro 2×2 tendría 46,656 macollas, á 2 arrobas serían 93,312 arrobas. ¿Cuál de los cálculos cree usted más aceptable?

Si las siembras en 3×3 20,735 á 4½ arrobas son 93,307 arrobas.

Si en las siembras en 2½×2½ 29,564 á 3.16/0, 03,458 arrobas.

Si en quincuncio á 2 varas 53,750 á 1-716/0 93,312 arrobas.

Yo creo que cualquier otro problema que el señor Zayas plantee, dará mejor resultado.

Esta carta se está haciendo kilométrica y los escritos largos no gustan; suplico á usted tenga paciencia. Bien quisiera pasar un día ó una noche con usted para que me explicara con la galanura que usted sabe, sobre agricultura y abonos, que indudablemente usted conoce esa materia. A pesar de todo lo que expongo, tengo aplazada una visita que le he pedido al señor Fernández de Castro, á su ingenio "Ntra. Señora del Cármen"; quiero ver la lozanía de las cañas, siembras del sistema Zayas y enterarme personalmente con el señor Fernández de Castro de las labores practicadas, costo y aparatos ó herramientas que usa, tanto en arados como en aporcadores y cultivadores. Después de esto, amigo señor Ferrer, no me queda más que decir; que sea usted indulgente con el amigo que le ofrece con la sinceridad del vulgar vizcaino, su poco valimiento.

Suyo aftmo. y atto. s. s.

¿Crée usted amigo Ferrer, después de lo expuesto, que á tontas y á locas he aceptado el sistema del doctor Zayas?

Permítame unas citas: en Junio 18 de 1903, edición de la mañana del DIARIO DE LA MARINA, quinta plana, un artículo del señor Theye que cita mi carta.

En 1º de Octubre de 1004 carta abierta al señor Oriental Agricultor, firmada en Oznerol Arrabi, con fecha 20 de Junio de 1905 informe al señor F. S. Earle. Si usted hubiera tomado pulso á estos escritos, quizás hubiera sido más caritativo con el que suscribe.

Me llama la atención que un agricultor tan competente como es usted, pretenda que al año de haber hecho las siembras, haga un paralelo y diga el resultado final; aún faltan cinco meses para cortar la caña. La carta inserta testimonia como aprecio sus dotes en la materia que se trata. (Sin ironía).

Ahora dejo á su discreción el paralelo de cañas de frío sembradas del 5 al 9 de Septiembre de 1904. Cuatro cañaverales á 4×3, que contiene el número 22, 3,384 macollas en 40,608 varas planas; el número 23 tiene 3,024 cepas en 36,288 varas planas; el número 24 tiene 3,204 cepas en 38,448 varas y el número 25 tiene 3,276 macollas en 39,312 varas, resultando 12,888 cepas en 154,456 varas planas, cuyo peso remitiré á usted en su oportunidad para que usted con cañas de frío del otoño de 1904 de su finca, vea el resultado final. Aquí no tengo otras cañas para comprobar. Diré á usted los costos totales y advierto que sus terrenos son mejores que los de "Gratitud".

Yo no creo que las comparaciones de una zafra den el resultado verdad; los costos de la segunda zafra y la producción, hay que tenerlos en cuenta y es un factor importante é imprescindible el número de cortes que dará cada sistema.

En el fondo del asunto, me he metido en defensor del sistema del doctor Zayas, pero no debo romper lanzas; el Sr. Dr. Francisco Zayas se basta y sobra para defender su obra; yo sigo sembrando con más ó menos modificación; toda teoría es susceptible en la práctica de sufrir alguna modificación; el mal no está en el sistema, sino en el cultivo. Usted que empezó por tumbar montes y terminó por fomentar uno de los centrales de más importancia de la Isla, ¿se atrevería á asegurar que la mayoría de los que siembran caña prepara los terrenos con la perfección que requieren? Sólo conozco al señor doctor Francisce Zayas por sus escritos y creo me han ilustrado; lamento la controversia que sostienen el señor Zayas y el señor Earle, á quien también sólo conozco por correspondencia discreta y correcta que conmigo sostiene. Yo admiro al señor Zayas, lo mismo que al señor Ferrer, en quien reconozco una supremacía, como agricultor, sobre la generalidad de los sembradores de caña.

Siempre de usted aftmo. amigo s. s.,

LORENZO DE IBARRA.

Para los pobres de Andalucía.

	Oro español	Plata española
Suma anterior.....	$2,940-07	$6,366-13
Los empleados y trabajadores del central "Sta. María", en Ranchuelo.....	43-07	
Suma total.....	$2,983.14	$6,366.13

Ranchuelo, Octubre 10 de 1905.

Sr. Director del DIARIO DE LA MARINA.
Habana.

Muy señor mío: Congratúlome acompañar á usted la cantidad de $43-07 oro español que los empleados y trabajadores de esta han donado con el fin de aliviar las imperiosas necesidades que nuestros hermanos de las regiones de Andalucía sufren, á consecuencia de la crisis agraria.

Ruego á usted reciba este pequeño óbolo, con que contribuimos dichos empleados y trabajadores, al objeto de aumentar la suscripción iniciada por su DIARIO, cuya idea se le debe al doctor M. Delfin, cuya filantropía es notoria para todos.

Le anticipamos las gracias más expresivas, los empleados y trabajadores de este ingenio, y en particular, éste su afmo. y s. s. q. b. s. m.,

Juan Sacristán, mayordomo.

Suscripción hecha á favor de los desgraciados obreros andaluces, por los escojedores, fileteadores y anilladoras de las fábricas de Cabañas, Villar y Flor de de Cuba.

	Plata
D. Juan Portal.....	$ 6 60
... Rafael González.....	1
... Manuel Fernández Blanco...	1
... Ramón Martinez.....	1
... Manuel Martinez.....	1
... José Azurmendi.....	40
... Julián Casero.....	60
... Manuel Roces.....	2
... José Díaz.....	1
... Guillermo Alvarez.....	50
... Francisco Villar.....	1
... José Menendez.....	1
... Antonio Gato.....	1
... Manuel Iglesias.....	1
... Carlos González.....	50
... Genaro Perez.....	50
... Angel Rodriguez.....	1
... Manuel Alvarez.....	1
... Manuel García.....	1
... Segundo Rubio.....	1
... Victoriano Gonzalez.....	1
... Alejandro Riveiro.....	50
... Agustín Ardisana.....	50
... José Arango.....	1
... Angel Granda.....	1
... José Morán.....	1
... Manuel Salazar.....	2
... Basilio Fernández.....	1
... Guillermo Antolozaga.....	1
... Antonio Cueto.....	1
... Julián Almarza.....	1
... Aquilino Inclán.....	1
... Andrés Pérez.....	1
... Carlos Fernández.....	50
... Mariano Sanchez.....	1
... Faustino Menendez.....	1
... Ramón Suarez.....	1
... Hilario Piñeiro.....	50
... Rafael García.....	40
... Ramón García.....	20
... Gumersindo González.....	40
... Federico Romero.....	1
... José R. Moré.....	1
... Francisco Balvín.....	20
... Juan Becerra	20
... Eloy Viñas.....	1
... Zoilo Gutierrez.....	1
... Isidro Rendueles.....	1
... Domingo Rodríguez.....	50
... Faustino González.....	20
... Jesús Mendez.....	40
... Alfredo Menendez.....	40
... Luis González.....	1
... Emilio García.....	1
... Anonio Pardo y Suarez.....	40
Fileteadores de Cabañas, Villar, Flor de Cuba.	
... José Valles.....	1
... Manuel García.....	40
... Narciso Fernández.....	20
... Marcelino Fernández.....	20
... Silvio Hernández.....	50
... Victoriano Fernández.....	50
... Ramón Mejido.....	20
... Robustiano F. Roces.....	50
... José Rivero.....	60
... Casimiro Fernández.....	50
... Modesto Rios.....	50
... Julián Suarez.....	1
... Manuel Fernández.....	50
... Genaro Gañete.....	20
... Francisco Teijido.....	20
... Carlos Lefrán.....	80
... Francisco González.....	20
... Rafael de la Torre.....	1
... Antonio Castro.....	40
... José Mª Castro.....	50
... José Rubio.....	50
... Francisco Lopez.....	50
... José Fernández.....	20
... Manuel Granda.....	50
Anilladoras	
Concepción Mendiola.....	40
Adela García.....	40
María Suarez.....	40
Lutgarda Canesa.....	40
Dominga Alfaro.....	40
María Gomez.....	40
María Amor.....	40
Carmen Martinez.....	20
Petra González.....	40
Isabel Bardales.....	40
Carmen Amor.....	40
Regina Alonso.....	20
Lucrecia Raveiro.....	40
Antonia Candales.....	20
Aurora Diaz.....	20
Manuela Pérez.....	20
María Cortes.....	20
Altagracia Pérez.....	20
Esperanza Inclán.....	20
Ana Mª Garrido.....	20
María Hernández.....	20
Josefina Alonso.....	20
Eleuterio Fernández.....	1
Total.....	$ 70 10

A LOS AGRICULTORES.

Abonos de García Zabala para todos los cultivos.

Probados por 6 años con gran éxito en esta Isla.

Han DUPLICADO y hasta TRIPLICADO las cosechas

Para caña, marca

PORTUGALETE 6.

Para tabaco, marcas

GUANO NUM. 5, SUMATRA, VUELTABAJERO Y SANTA ROSA.

Se preparan abonos de la clase y análisis que se desee.—Materias primas, minerales y animales, para fabricar abonos.—Se dan recetas gratis para fabricar abonos para cualquier cultivo.—Con los abonos de GARCIA ZABALA no hay malos terrenos.—Se regala una magnífica colección de folletos sobre el cultivo moderno con fertilizantes y estudio de los abonos.—Sobre pedidos, precios, informes, etc.

DIRIGIRSE A C. GARCIA ZABALA & C.A — AMARGURA 4. HABANA.

C-1767 alt 12-22

El Ticket

NUESTROS CUPONES NO CADUCAN NUNCA

Y SON LOS QUE MAS VALOR TIENEN.

TODAS LAS CAJETILLAS ESTAN PREMIADAS Y CON UN SOLO CUPON SE PUEDE OBTENER UN REGALO.

PREMIOS MENSUALES EXTRAORDINARIOS.

Los cigarros de "EL TICKET" fueron premiados en la Exposición de San Luis.

Visitad el departamento de premios.—Monte número 309.

C-1801 alt 10t-2

FOLLETIN 30

CADENA ETERNA

novela histórico-social por

CAROLINA INVERNIZZIO

(Esta novela se vende en "La Moderna Poesía," Obispo 135)

(CONTINUA)

—Sí.

—¿Pero cómo lo lograrás si me odia?

Esta vez la joven lanzó una sonora carcajada.

—Si pretendes que ésta te eche los brazos al cuello nada digo; pero si tú quieres, Tilde será tuya.

—Lo querré.

—Según como acordemos nuestro pacto.

—Veamos.

Gabriela sonrió maliciosamente.

—Ante todo deseo mudarme de aquí, á un cuarto decente, y á una calle tranquila.

—Bueno.

—Después que no me escatimes el dinero y me dejes hacer sin preguntarme nada.

—Adelante; porque creo no hemos llegado al fin.

—Dos palabras y concluyo. Finge no con parte de Tilde, y, si vas á la tienda, haz, para tranquilizarla, como que no la ves. Si cumples mis órdenes, antes de terminar el Carnaval habré cumplido mi promesa.

Claudio guardó silencio.

—Adivino que todavía dudas—añadió la guantera, — porque no me conoces bien. Yo sólo me intereso en los asuntos difíciles y diabólicos en los que interviene mi amor propio. Y á éste me dedicaré gustosísima, por tratarse de una compañera odiada, que piensa vencernos á todas con sus hipócritas mañas.

Claudio reflexionaba.

—El caso es grave—dijo—y necesito saber cómo piensas arreglarte.

—No te diré nada, sino que mi plan es bueno y rápido y que tu nombre no se pronunciará en modo alguno.

—¡Ah! siendo así, haz lo que gustes —exclamó Borra, levantándose.

—Vístete pronto — añadió paseando por la habitación; — aun no he cenado y tengo apetito.

XI

Tilde, en la satisfacción que experimentaba, al saberse protegida por Romero, se olvidó de Claudio y del disgusto ocurrido por su culpa.

Estaba contenta y tranquila como una niña, y como pasaron varios días sin ver al libertino, su corazón respiró aliviado, dió gracias á la Providencia y abandonó su mente á risueños y acariciadores proyectos.

Entre tanto, en el taller de Juliana menudeaban los preparativos para la mascarada del jueves lardero, y la hermosa guantera abrigaba la convicción de que todas sus dependientes tomarían parte en ella, que sólo la tarde del martes, cuando Tilde se disponía á salir, le dijo:

—Mañana ven antes para probarte el traje.

Tilde se ruborizó.

—¿Qué traje?—preguntó tímidamente.

—¿No quedamos en ir todas juntas al baile de máscaras?

Tilde acopió valor.

—Mi tía no me dará permiso—dijo.

—Se lo pediré yo.

—Será inútil, señora.

Juliana se echó á reir.

—¡Oh, oh! ¿Por qué no me dices francamente que es tu amante quien te lo prohibe?—exclamó con voz burlona.

Tilde seportó la ofensa sin extremecerse ni palidecer.

—Yo no tengo amante, señora, ya se lo dije.

—Entonces es una necedad ridícula rechazar lo que otras tan honradas como tú anhelan. He dicho que vendrás con nosotras, y vendrás. Y cuenta que no acostumbro á mandar dos veces.

En su acento conminatorio dominaba la cólera; hablaba como ama. La joven permaneció perpleja y se retiró con las lágrimas en los ojos.

Juliana, una vez cerrada la tienda, pasó á su domicilio particular, y cuando traspasó su umbral despojóse de todo rasgo moral femenino; en su rostro leíanse la resolución y la audacia.

—Demasiado he cedido á los demás —murmuraba para sí; — ahora deben todos humillarse á mí.

Desde la noche de Navidad en que abandonó la casa de la señora Coppola profiriendo palabras de venganza, no había vuelto á ella. Durante muchos días estuvo enferma, febril, delirante, presa de vivísima agitación. Pero cuando sus nervios se calmaron, reconquistó la facultad de pensar y de reflexionar.

Harto sabía su falta de poder sobre Rinaldo, insensible á sus lágrimas, á su pasión, á sus remordimientos. En vano sacrificó por él diez años de la propia existencia, por él que amaba á otra. Si otra mujer no hubiera usurpado su puesto en el corazón de su marido, éste no se mostrara tan cruel y despiadado con ella. ¿Mas cómo encontrar á esa mujer... y á Rinaldo mismo? ¿Vivía en Turin? Necesitaba informarse á toda costa. Y nadie podía servirla mejor que el señor Franchino. Este conocía, de labios d Juliana, la entrevista con Rinaldo, la escena acontecida y el odio que la guantera profesaba al hombre á quien antes amó con frenesí.

—Pues bien, no te ocupes de él—dijo el señor Franchino.—Un sér que no se conmovió con tu constante devoción no merece ni un pensamiento.

Un fugitivo rubor coloreó las mejillas de Juliana.

—Prmero quiero averiguar con quién y dónde habita—dijo.

—Y quizá verle otra vez—murmuró el señor Franchino con tristeza.

Ella le miró compasivamente.

—No—respondió; ¿pero crees que debo permanecer insensible á sus insultos y perdonarle el acto de arrojarme de su casa?

El señor Franchino intentó interrumpirla, pero Juliana continuó:

—No me digas nada, y ayúdame, si eres mi amigo.

—¿Qué tengo que hacer?

—Visitar tú mismo á la señora Coppola; manifestarle francamente que detesto á su hijo; que acepto, que exijo la separación legal y que para ello necesitas verle. Así sabré dónde se oculta y entonces déjame hacer á mí.

Agitaba la hermosa cabeza sin cuidarse de sus cabellos sueltos que caían sobre su espalda; sus pupilas despedían rayos.

El señor Franchino, subyugado, dijo tímidamente:

—Haré lo que deseas.

Y en efecto, se apresuró á visitar á la madre de Rinaldo.

Juliana esperó su regreso temblando de incertidumbre, casi medrosa. Experimentó una nueva desilusión.

La señora Coppola repuso friamente al señor Franchino, que en modo alguno se oponía á aquella separación; pero que no podía dar las señas de su hijo, porque éste la dejó el día de San Estéban, sin darle su dirección. El señor Franchino comprendió que la anciana mentía, y también que estaba resuelta á no decir la verdad.

—Créeme: lo mejor que puedes hacer es olvidarle, gozar de la vida—repitió el comerciante.

Juliana se esforzó en apartar la multitud de pensamientos que la atormentaban y separar la mano que le taladraba el corazón, pero sin conseguirlo.

Una blasfemia acudió á su boca.

—No, no quiero olvidar; le encontraré, se oponga quien se oponga.

Con un instintivo movimiento de cabeza separó los cabellos que le tapaban los ojos.

—Mateo me dijo que las cartas de Rinaldo á su madre llevan siempre el matasellos de la administración de Turin. Por lo tanto, es aquí donde mi marido se oculta con suma tranquilidad, puesto que nadie lo reconoce. Yo misma, si Rinaldo no habla, le hubiese tomado por un extraño, tan transformado está.

Y con ímpetu agregó:

Habaneras

NOTAS

Algo de teatro.

Es para hablar de dos particulares relacionados con el Nacional.

Uno de ellos, los conciertos.

Vean ustedes la carta que sobre esas bellas fiestas de arte, primeras en su género que se celebran entre nosotros, me escribe el popular é inteligente director de la Banda Municipal.

Dice así:

"Estimado amigo Fontanills:

Le ruego haga saber á las muchas familias que me preguntan la fecha de inauguración de la segunda serie de los Conciertos Históricos, que debido á falta de local, y sobre todo, á no haber recibido aun del extranjero toda la música necesaria, dicha segunda serie ha sido aplazada para Febrero ó Marzo del año entrante.

Para complacer, en lo que me es posible, á esas familias, y al deseo general manifestado por muy apreciables cronistas de la prensa habanera, me propongo celebrar el próximo domingo, en el mismo teatro Nacional, un concierto-matinée extraordinario, cuyo programa será formado de dos obras, de las más salientes y aplaudidas, de cada una de las escuelas interpretadas en los cuatro conciertos de la primera serie, ya felizmente terminada.

Recomiende á los que deseen asistir á dicho concierto que sin pérdida de tiempo acudan por sus localidades, en la forma ya establecida, al Cuartel de esta Banda, Obrapía entre Habana y Aguiar.

Le anticipa las gracias, su afmo.

G. M. Tomás."

La noticia de haber un concierto más, y con atractivos semejantes, será recibida en esta sociedad con júbilo inmenso.

Tócame ya referirme al otro particular aludido.

Se trata de una Compañía de Variedades que embarcará mañana en New York para Méjico y de paso dará en la Habana, desde la escena del Nacional, cuatro ó seis funciones.

Después sentarán sus reales en el gran teatro las huestes de Pubillones.

Hasta que llegue la Barrientos.

***

El vapor *Monterrey*, al arribar á puerto en la mañana de hoy, traía á sus desolados familiares el cadáver del pobre Luis Rabel.

Todos saben el doloroso fin del infortunado amigo, muerto en plena juventud, halagado de la suerte y en vísperas de retornar al lado de los suyos.

El cadáver de Luis Rabel ha sido trasladado del vapor á la iglesia del Cristo.

Allí estará expuesto, en capilla ardiente, hasta las cuatro de la tarde, hora en que se efectuará su entierro.

Muchas flores rodean el túmulo.

Los padres de Luis, sus hermanos, los numerosos amigos que contaba en esta sociedad y el *Vedado Tennis Club*, del que era su presidente de honor, le han rendido cariñosos homenages.

El entierro de Luis Rabel será una manifestación elocuente del dolor que su pérdida ha producido en esta sociedad.

***

En el *Monterrey* ha llegado, acompañando el cadáver del infortunado Luis, su amigo inseparable en vida, el distinguido joven Nicolás Adán, que ha hecho, siempre leal al que ha desaparecido, una peregrinación tan triste.

Viene también en este vapor, de regreso de su rápido viaje á los Estados Unidos, el señor Miguel de Cárdenas.

Bienvenidos!

***

Anoche.

Lo mejor, lo más animado entre los festejos del 10 de Octubre, ha sido la retreta del Malecón.

Una concurrencia abrumadora.

Yo no he visto nunca un público mayor en toda aquella explanada que se extiende al pie del castillito de la Punta.

Los fuegos, así, así.

Pero hay que recordar, para no criticarlos, que eran gratis.

¡Qué más podía hacer el pirotécnico?

***

Esta noche.

La función de Albisu á beneficio del tenor Gancedo con la siempre bella zarzuela *Jugar con fuego*.

Nada más.

ENRIQUE FONTANILLS.

AJEDREZ.

TORNEO DEL CHAMPIONSHIP DE CUBA.

Hace unos días he leído la convocatoria del torneo que ha organizado la Sección de Ajedrez del "Ateneo y Círculo de la Habana", para conferir al vencedor el título de "Campeón de Cuba."

Desde el año 1902, en que se jugó un torneo semejante en nuestro afamado Club de Ajedrez, donde alcancé la victoria en competencia con Capablanca, mi hermano Enrique, Gustavo Fernández, Márquez Sterling y el lamentado Antonio Fiol, no se había vuelto á hablar del *Championship*, por lo cual merece aplauso la apertura del nuevo torneo, en el que desgraciadamente para mí, no podré tomar parte por mi forzado alejamiento de la capital.

Consagrado este aplauso con entera sinceridad, nadie que sepa lo que son justas ajedrecistas extrañará que no aplauda, sino que censure, la disposición en virtud de la cual el tiempo límite se ha fijado á razón de 25 jugadas por hora, siendo así que en todos los torneos serios hoy rige la costumbre de señalar el límite de 30 jugadas por las dos primeras horas, y 15 jugadas por hora para el resto de la partida.

Todo lo que sea *avivar* el *compás* en esta materia, es desnaturalizar la nobilísima práctica del juego-ciencia.

En los torneos, que no son corridas de ajedrez, debe determinarse quien juega mejor y no quien juega más deprisa.

La necesidad de fijar, sin embargo, un límite á los concurrentes para realizar sus jugadas, data del primer Congreso internacional celebrado en Londres el año 1851. El célebre Stanton en su libro del Congreso hizo patente el abuso cometido por su competidor Williams, que con mediocre talento logró el tercer premio, mediante el sistema censurable de cansar al contrario, pensando una y hasta dos horas cada movimiento en las situaciones complicadas y demorando innecesariamente hasta las jugadas más sencillas.

Pero una cosa es remediar un abuso y otra muy distinta incurrir en otro nuevo.

A pesar de que jamás ha estado en vigor el límite de 25 jugadas por hora, en todos los torneos, aun con *aire* más pausado, hay partidas perdidas por sobrepasar el tiempo límite algunos de los jugadores, y *lapsus* lamentables por la presión que ejerce en el ánimo de los contendientes el implacable avance de las manecillas del reloj.

Y no se diga que los maestros necesitan más tiempo para sus combinaciones que los simples aficionados, pues es obvio que lo que distingue á aquéllos de éstos es la mayor ciencia y no la menor viveza de percepción, teniendo unos y otros necesidad de pensar bien las jugadas si quieren producir partidas exentas de errores garrafales.

Luego existe la circunstancia de residir en la Habana un notable aficionado, que muy bien podría aspirar al título de Campeón de Cuba, el cual ha significado que aun el límite de 20 jugadas por hora, que rigió en el anterior torneo del Campeonato, lo encontraba demasiado rápido, por lo que aumentarlo todavía más, es tanto como privarle *á fortiori* de concurrir á la palestra. Y esto es tanto más sensible cuanto que no han de ser muchos los que acudan á ella, y quizás no se llegue á la media docena de concurrentes del año 1902.

Por todas estas razones sería de desear que la Comisión organizadora del torneo modificase la disposición que he censurado. En buena hora que la batuta no marque el *pianissimo* desesperante; pero tampoco se lance al *allegro vivace*, que es el más impropio de los aires para el más reflexivo de los juegos.

JUAN CORZO.

PROBLEMA PREMIADO.

El siguiente problema, de P. F. Blake, que alcanzó el primer premio en el último concurso del *Evening Dispatch*, es un modelo en el que debieran impirarse los compositores. La posición no es inverosímil, y las fuerzas no son excesivamente desproporcionadas, lo que hace que el buscar la solución sea á la vez empresa agradable y útil por la posibilidad de encontrar en la práctica situaciones análogas.

NEGRAS.-(14 piezas.)

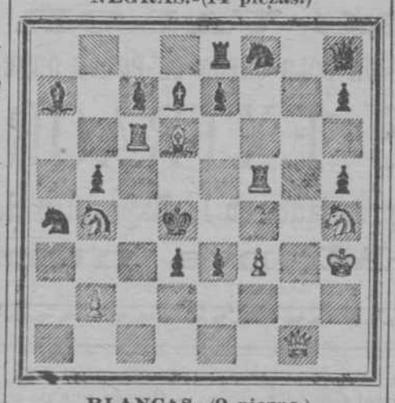

BLANCAS.-(9 piezas.)

Las blancas juegan y dan mate en 2 jugadas.

J. C.

BIBLIOGRAFIA

Tratado de Telegrafía Práctica

Acaba de publicarse en esta capital un libro de carácter científico que hace honor á Cuba, no sólo por ser un libro de ciencia, sino por la manera admirable con que está escrito. Es un *Tratado Elemental de Telegrafía Práctica* arreglado conforme al programa oficial vigente en la Dirección General de Comunicaciones de la República, por los señores don Manuel Diaz Galazo y don Rafael Tró y Sánchez; distinguidos oficiales de Telégrafos de esta Isla.

Se hacía desear un libro de esta naturaleza, y es una dicha que hayan emprendido tal labor dos personas inteligentes y prácticas en el asunto como los señores Diaz Galazo y Tró. Comienza el libro con una exposición completa del programa oficial del Cuerpo de Telégrafos del Gobierno Cubano, y luego va una serie de lecciones clarísimamente expresadas y coordinadas con método, de manera que los aspirantes á ingresar en dicho cuerpo pueden con suma facilidad adquirir los conocimientos de telegrafía eléctrica por el orden más adecuado y expreso al objeto de la obra.

Están redactadas las lecciones en estilo fácil y llano, que hace comprensibles á la primera lectura los más profundos conceptos de la ciencia.

Explica la teoría más corriente de la eléctricidad, las pilas de diferentes clases que están en uso; los aparatos de manipulación sistema Morse; la serie de cuerpos conductores de la electricidad, la bobina de inducción, el funcionamiento de los circuitos y los imanes, los métodos de imantación; los galvanómetros, las unidades eléctricas, fenómenos de resistencia é intensidad; el uso de toda clase de aparatos anexos á la telegrafía, la manera de montarlos y repararlos, la telefonía, los cables submarinos, la telegrafía sin hilos y un apéndice explicativo sobre los receptores telegráficos, el telégrafo impresor de Hughes, los aparatos de trasmisión rápidos, y el régimen de contabilidad para la correspondencia telegráfica, terminando la obra con una explicación de alfabeto internacional sistema Morsel.

Este libro es muy útil no solamente para el que aspira ingresar en el Cuerpo de Telégrafos, sino para todo el que desee instruirse fácilmente en todo lo que se refiere al ramo de telegrafía en todas sus manifestaciones.

Creemos que el libro se agotará pronto, porque no hay más que abrirlo, para convencerse de lo claro y fácil de su lectura, y mediante su buena redacción y los grabados que ilustran el texto.

Merecen por ello la más franca enhorabuena los autores de tan honroso libro.

Los ingleses y los belgas, grandes maestros en beber cerveza, han concedido en sus exposiciones el primer premio á la de LA TROPICAL.

FRONTON JAI-ALAI

Partidos y quinielas que se jugarán mañana jueves 12 de Octubre, á las ocho de la noche, en el Frontón *Jai-Alai*:

Primer partido á 25 tantos.

..... { Blancos.
..... { Azules.

Primera quiniela á 6 tantos.

Que se jugará á la terminación del primer partido.

Segundo partido á 30 tantos.

..... { Blancos.
..... { Azules.

Segunda quiniela á 6 tantos.

Que se jugará á la terminación del segundo partido.

El espectáculo será amenizado por la Banda de la Beneficencia.

SEDA TROPICAL

Así llaman los ingleses á una seda especial, de un tejido único, que acaban de emplear en la fabricación de paraguas para las Antillas.

Esta seda, está garantizada por *tres años* aún cuando el paraguas se use diariamente, con el agua y con el sol.

Forrado con esa seda tan duradera y fina, acaban de llegar á casa de Wilson,—Obispo 52,—buenas remesas de paraguas. Lo mismo en formas de puños que en tamaño, el surtido es completo, para llenar cualquier exijencia del buen gusto.

Quién compre su paraguas en casa de Wilson, hará una excelente adquisición.

DE LA GUARDIA RURAL

AHORCADO

En la finca Delicias (Carreño) ha sido encontrado pendiente de un árbol, el cadáver de Francisco Sierra.

Créese se trata de un suicidio.

DETENIDOS

Han sido detenidos en Sagua la Grande, Concepción Guardado, Sabino Font y Vicente Soler, por suponerlos complicados en el robo de dinero al señor Cruz Gómez.

A Font y Guardado le fueron ocupados mil quinientos centenes.

AGRESION

En momentos de trasladarse de Rancho Velóz á Marroquín, el doctor Figueroa, fué agredido por Miguel y Evaristo Carreras. La pareja que acompañaba á dicho doctor repelió la agresión hiriendo á Miguel Carreras.

El Juzgado conoce del hecho.

AHOGADO

En una laguna de la colonia "Guevara", (Aguada de Pasajeros) fué encontrado al cadáver de Antonio Porto del Valle.

Se trata al parecer de un suicidio.

EXIGENCIAS DE DINERO

En la colonia "Antonio María", barrio de Soledad, (Cienfuegos) fué detenido Juan González, por exigencias de dinero á Bernardo Ojeda.

HUELGA

Se han declarado en huelga los trabajadores del central "Santa Teresa", (Sagua la Grande).

El orden no ha sido alterado.

CRONICA DE POLICIA

LESIONADO GRAVE

Al hacer explosión una bomba que había puesto en la puerta de su domicilio, el blanco Camilo Rodríguez Vázquez, vecino de Buenos Aires nº 29, con objeto de celebrar el aniversario del grito de Yara, sufrió quemaduras en la región costo mamaria, de pronóstico leve, y una herida por avulsión en la mano izquierda con destrucción total de los huesos que la componen, habiéndose hecho necesaria la amputación de dicho miembro.

DESAPARICION

Don Bernardo Pérez Fernández, vecino del almacén de sombreros establecido en la calle de Ricla números 66 y 68, se presentó en la mañana de ayer en la segunda Estación de Policía, participando que desde hace cinco días no va al escritorio el tenedor de libros don Antonio Lloret y Guitart, cuyo individuo tiene su domicilio en el propio establecimiento.

De esta denuncia se dió traslado al Juzgado de Instrucción del distrito.

ALARMA DE INCENDIO

En la casa nº 74 de la calle del Sol, ocurrió ayer por la mañana un principio de incendio á causa de haberse prendido fuego al mosquitero de la cama de doña Adolfina Navarro, la cual sufrió quemaduras leves en las manos al tratar de apagar las llamas.

El hecho fué casual.

HURTO

La meretriz morena Ana María Valdés Rodríguez, vecina de Desamparados número 40, ha denunciado á su concubino el pardo Elizardo González, de haberle hurtado durante su ausencia dos tohallas, una caja de polvo y un luís.

El acusado no ha sido habido.

QUEMADURAS

El pardo Abelardo Baloyra, vecino de Amargura 61, sufrió quemaduras en la mano derecha, al apagar el mosquitero de la cama de una hermana, al que se había prendido fuego casualmente.

ROBO DE DINERO Y TABACOS

A nuestro compañero de redacción don Carlos Ciaño, vecino de la casa número 93 A, del Paseo de Martí, le robaron durante su ausencia, seis pesos plata y varios tabacos que tenía en un escaparate, el cual violentaron para cometer el hecho.

Se ignora quión ó quiénes sean los autores del robo.

SUICIDIO FRUSTRADO

Candelaria Morales Sánchez, de 18 años de edad, vecina de Bernal número 22, trató ayer de suicidarse ingiriendo cierta cantidad de yodo, que le originó una intoxicación de pronóstico grave.

La suicida fué trasladada á la casa número 18 de la calle de Amistad para su asistencia médica.

CON ALCOHOL

En el centro de socorro de la tercera demarcación fué asistida ayer al medio día la joven María Herminia, natural de la Habana, de 13 años, vecina de municipio 27, de quemaduras en el torax y brazos, que sufrió casualmente al inflamársele una botella de alcohol.

El estado de la paciente es grave.

UNA PEDRADA

Ayer, poco después de salir de su domicilio el pardo Apolonio Urrutia, vecino de Agulla número 114, al llegar á la esquina de Maloja, le tiraron un piedra que le ocasionó un herida en la boca.

Dicha lesión es de pronóstico menos grave, se ignora quién le arrojara dicho proyectil.

Policía del Puerto.

CASUAL

El tripulante de la barca uruguaya *Llues*, Santiago Gascón, se dió una caída á bordo de dicha embarcación, causándose una herida contusa de cuatro centímetros de extensión que interesa todas las partes blandas en la región nasal y dos contusiones de primer grado en el dedo pulgar de la mano derecha.

DESERTOR

En la estación de la policía del puerto se presentó ayer al capitán de la goleta inglesa *Kiny Avon*, participando que ayer se había desertado de á bordo de dicha embarcación el cocinero de la misma, Harris Buggles, natural de Escocia y de 35 á 40 años.

GACETILLA

LOS TEATROS.—En Payret función extraordinaria.

Se pondrá en escena por la Compañía Dramática que dirige *Paco* Fuentes el grandioso drama en cuatro actos, original del insigne Echegaray, titulado *El Loco-Dios*.

Protagonista: señor Fuentes.

La bella primera actriz señorita Arévalo tiene á su cargo el papel de Fuensanta.

En Albisu una novedad.

Celebra esta noche su función de gracia el tenor Gancedo.

Se cantará la preciosa zarzuela en tres actos *Jugar con fuego*.

Taman parte en su desempeño, además del beneficiado, las señoras Parada, Corona y los señores Belza, Tapias, Escribá y Socias.

Función corrida.

El viernes: *Adriana Angot*.

También celebra en Martí su beneficio el empresario Generoso González.

Prestan su concurso al espectáculo los artistas de Alhambra *Blanquita* Vázquez, Raul del Monte y Adolfo Colombo, cedidos, en obsequio del beneficiado, por la empresa de los señores Arias, López y Villoch.

En el programa figuran la zarzuela *El mundo al revés* y la opereta bufa *La Baracuta*, con intermedios de puntos, canciones y guarachas por el cuarteto Flores, además de los diálogos de actualidad por una sin rival pareja de negritos.

Y en Alhambra va á segunda hora la zarzuela de A. Cancio y Mauri, *Las Villas*, estrenada anoche con buen éxito.

A las ocho, *El futuro Presidente*.

Han empezado los ensayos de la zarzuela de Villoch y Mauri con decoraciones del popular Arias, titulada *Una noche de boda*.

Pronto se estrenará.

UN CONSUELO.—

(Pensamiento alemán)

Sin maldecir tu destino,
soltera, si no te casas,
sigue alegre tu camino:
de las uvas se hace vino
y con uvas se hacen pasas.
El tiempo, con su acidez,
muy agrio vuelve tal vez,
añejos vino y amor:
las pasas, en la vejez,
guardan su dulce sabor.

Juan José Herranz.

ANTE UN JUEZ DE PARIS.—Los defensores de la necesidad de establecer el idioma universal, cuentan con un caso práctico que servirá para reforzar sus argumentos.

La policía de Paris ha detenido y llevado á la presencia del juez Roty, á un joven de aspecto melancólico, que dormia á pierna suelta en un banco de los boulevards.

El magistrado quiso someterlo á un interrogatorio, pero en vano. El detenido sonreía beatíficamente. Ignoraba el francés.

En el despacho del juez reuniéronse hasta veinte intérpretes. Inútil.

El joven desconocía el inglés, el alemán, el español, el turco, el chino y todos los idiomas en uso.

Sin embargo, sabía escribir. Con un lápiz escribió en un papel la palabra "agrach".

El detenido hablaba "agrach", lengua extraordinaria y nunca oida.

Se apeló al recurso de dibujar objetos para que el misterioso muchacho les diera nombre.

Y véase una muestra del vocabulario: Casa, *sarar*; árbol, *walbé*; mesa, *lotava*; silla, *diaser*; nariz, *sonor* (de sonar. ¡No está mal!); lengua, *galiru*, y Dios, *Odoir*.

Despnés de esfuerzos inauditos han creído entender los intérpretes que el joven se llamaba Amord Ritard; que viene de Lispian, ciudad norte americana á cuatro jornadas de Boston, y que busca en París á su hermana Illiare,

El juez, M. Roty, anda ahora á la caza de un intérprete que sepa "agrach".

PILDAIN.—En el Nacional nos darán Pildaín y Pilar Suárez, en unión de todos sus compañeros, una representación del interesante drama en diez cuadros *El Jorobado*.

La obra, como en anteriores ocasiones, será presentada con escogido vestuario y buenas decoraciones; éstas á cargo del conocido maestro tramoyista Silverio Cuartara.

La Empresa anuncia los precios módicos de siempre, al alcance de todas las fortunas: lunetas, 20 centavos; palcos, un peso. Cazuela y tertulia, una peseta.

EN EL ÁLBUM DE UNA NIÑA.—

Dios á sus hijos amados,
crea de inocencia llenos.
Los hombres se hacen malvados;
los niños todos son buenos.
Deja, niña idolatrada,
que, olvidando la existencia,
en el mar de tu mirada
tome un baño la inocencia.

Ricardo J. Catarineu.

LA NOTA FINAL.—

Cierta ciudad hizo enormes gastos en fiestas é iluminaciones para obsequiar al rey en su tránsito. El mismo rey quedó sorprendido.

—La ciudad de... no ha hecho más que lo que debe, dijo un cortesano adulador.

—Es verdad, repuso con intención otro de la comitiva del rey, ¡porque *está debiendo* todo lo que ha hecho!

Espectáculos

GRAN TEATRO NACIONAL.—No hay función.—El domingo, extraordinaria función por la Compañía Dramática que dirige don Pablo Pildain.

TEATRO PAYRET.—Gran Compañía Dramática, del primer actor señor Francisco Fuentes.—A las ocho y cuarto.—Función extraordinaria.—El drama en cuatro actos *El Loco-Dios*.

TEATRO ALBISU.—Función corrida.—A las ocho—Beneficio del tenor Gancedo.—La zarzuela en tres actos *Jugar con fuego*.

TEATRO ALHAMBRA.—A las 8 y 15: *El futuro Presidente*—A las 9'15: *Las Villas*.

TEATRO MARTÍ—Gran Compañía de Zarzuela Cubana.—Función corrida—A las ocho y cuarto.—Beneficio de Generoso Gonzalez—Primero: *El mundo al revés*—Segundo: *La Baracuta*.—En los intermedios guarachas.

EXPOSICIÓN IMPERIAL-Galiano 116. Durante la actual semana se exhibirá una nueva colección de excelentes vistas de Rusia y el Japón y 50 magníficas vistas cómicas.

ANUNCIOS VARIOS

Pérdida.-En la mañana del domingo próximo pasado, se ha perdido en el término de Marianao una perra sabuesa, color mosqueado, con manchas negras, cuatro ojos. El que dé razón de ella en Obispo 51, será gratificado. 14568 t1-11 m3-12

GALICIA!

POR

JUAN RIVERO

PRÓLOGOS

DE

Manuel Curros Enriquez

Y DE

Atanasio Rivero.

PRECIO: Un peso plata cada ejemplar.

Los pedidos á Atanasio Rivero. DIARIO DE LA MARINA.

CAFE Y RESTAURANT

El Casino

OBISPO Y MONSERRATE.

Almuerzos
comidas y cenas á la carta.
Gran servicio para banquetes.
ENGLISH SPOKEN.

c 1850 alt 1 oc

CONSERVATORIO

DE MUSICA Y DECLAMACION DE LA HABANA.

PREMIADO EN LA GRAN EXPOSICION PAN-AMERICANA DE BUFFALO.

DIRIJIDO POR C. A. PEYRELLADE.

REINA NUM. 3.

El día 15 del actual mes de Septiembre, reanudó sus clases este Centro artístico. En su Secretaría se halla abierta la matrícula todo el año y se facilitan prospectos, de 8 á 10 de la mañana y de 12 á 5 tarde.

C-1613 alt 26t-1 S.

Rioja Lainez

el vino mejor y más puro de la Rioja venido á Cuba

IMPORTADORES:

Romagosa y Comp.

140 15 alt 13-19S

La Campana, Egido 7.

Magníficas habitaciones á precios módicos, donde encontrarán un esmerado servicio y aseo en las habitaciones como en ninguna de su clase. Entrada á todas horas. 13385 26-t21S

Dr. José R. Villaverde
Dr. Luis de Solo

ABOGADOS

OBRAPIA N: 36½, ESQUINA á AGUIAR

Consultas: de 9 á 11 y de 1 á 4

A LOS PELOTARIS

Restaurant Las Palmas del Malecón de Alvarez y Rodríguez. Cenas todas las noches hasta la una.—Arroz con pollo y ropa vieja.—Hay espaciosa glorieta en los altos que dan vista al paseo. 14462 t4-9

"UNION Y AHORRO"

Se venden acciones de esta Sociedad Cooperativa para la adquisición de casas. Pertenecen á socios fundadores, con 47 cuotas—el mayor número—pagadas y, por consiguiente, son de las que entran en el próximo sorteo. Informan en San Ignacio 28.

14306 t4-5

¿Quieren saber si vendemos barato?

Se convencerán al comparar los precios de nuestro grandioso surtido general en JUEGOS de SALA de todas clases y maderas. Juegos de comedor y piezas sueltas. Juegos de cuarto como no hay en toda la Isla. Camas de hierro.

FERNANDEZ Y RUISANCHEZ.—Teléfono 1054.

El mejor surtido de mimbres que hay en la Habana.—Sillones de $7 á $26-50.

Neptuno 62, entre Galiano y San Nicolás.

Se compran prendas y muebles

.....0 26t-7 O

Imprenta y Estereotipia del DIARIO DE LA MARINA, NEPTUNO Y SOLEDAD.

El escándalo.....

.....del Jai-Alai!

Todo era ayer tumulto. Cestazos, pelotazos, pitadas y coces; morradas y merengazos en el Jai-Alai.

Que ocurría? La debacle, el desmigue, el desguase y la pértiga.....

El público se había enterado de que allí se exhibía una máquina de coser *Standard*, y otra de escribir *Hammond*, y se rompía el alma por verlas.

Hay más máquinas que longanizas! Tenemos para el pueblo soberano mil máquinas de coser *Standard* que regalamos por un peso semanal y sin fiador, y cien mil máquinas de escribir *Hammond* que cedemos bonitamente á plazos.

Alvarez, Cernuda y Compañía

OBISPO 123

alt 57My1

ULTIMA PALABRA

PELETERIA

LE PALAIS ROYAL, Obispo y Villegas.

Calzado María Barrientos.

Este es el calzado de moda para el presente invierno, el que llevarán todas las damas elegantes, el que usa y ha puesto de moda, la famosa artista MARIA BARRIENTOS.

La que será el encanto de nuestro público en el gran Teatro Nacional.—OBISPO y VILLEGAS.—TELEFONO 174. C-1889 8t-6

PIANOS ELECTRICOS

QUE MODULAN LAS VOCES.

Unicos en Cuba. Son una maravilla del arte moderno.

No hay nada que se le iguale, ni en voces ni en perfección, para que funcionen solo se necesita tocar un simple botoncito.

Se pueden ver á todas horas en los almacenes de

J. BORBOLLA, COMPOSTELA 56

C-1853 1 oc