EL PUEBLO CÁNTABRO

DIARIO GRÁFICO DE LA MAÑANA

SANTANDER.--Año XIV.--Número 4.231 | Redacción y Administración: San José, 15.--Teléfono 1555 | Domingo, 26 de junio de 1927

El Rey de España.

Don Alfonso llega a Londres, siendo recibido por la real familia.

La Residencia de estudiantes españoles.

PARIS, 25.—El Rey de España estuvo esta mañana visitando los terrenos de la Ciudad Universitaria, tomando posesión oficial de aquellos en que se ha de edificar la Residencia de estudiantes españoles.

Salida para Calais.

PARIS, 25.—El Monarca español, acompañado de los señores duque de Miranda y Quiñones de León, partió a las once y media de la mañana con dirección a Calais, para embarcar con rumbo a Inglaterra.

Fué despedido por el embajador inglés en París y por personalidades de la colonia española.

A Calais vino nuestro embajador en la Gran Bretaña, señor Merry del Val.

Afectuosísimo recibimiento.

LONDRES, 25.—A recibir al Soberano de España acudieron a la estación el Rey Jorge, el príncipe de Gales y su hermano.

El andén estaba alfombrado de rojo y a la salida se había colocado un arco de flores.

Don Alfonso fué saludado por el Rey Jorge y por los príncipes, con quienes conversó.

También saludaron al Monarca personalidades de la colonia española.

Desde la estación don Alfonso fué en automóvil al hotel «Claridge», donde se hospeda.

Una nota oficiosa.

Las Entidades Libres visitan al señor gobernador.

Ante cierta clase de actitudes y manifestaciones exteriorizadas contra la Federación de Entidades Libres, fusión de elementos llenos de amor a la Montaña y ajena a todo interés mezquino, la representación de dichas Entidades se creyó ayer en el caso de visitar al señor gobernador civil.

La amable acogida que a la Comisión visitante dispensó el señor Gamir, fué correspondida por los comisionados, expresándole al detalle el origen de la Federación, las gestiones que lleva realizadas y el dolor que en las Entidades viene produciendo el advertimiento de la prevención que se observa en otras representaciones que no se avienen con el derecho de crítica, proclamado tan admirablemente por el presidente del Gobierno, como el mejor estímulo de toda labor administrativa y directiva.

Las Entidades Libres se pusieron a las órdenes incondicionales del señor gobernador y dando con ello una prueba más de la ecuanimidad y mesura en que inspiran sus actos, hicieron saber a la digna autoridad representante del Gobierno, que si por un solo momento se consideraba su actuación perjudicial a los intereses públicos, la dimisión de todas las presidencias quedaba en sus manos.

Esta conducta, elogiadísima por el señor Gamir, que reconoció la valía e importancia que tienen en Santander las Entidades Libres, es la única con la que se conjuran esta clase de conflictos, de no existir otro interés que el de defender al pueblo.

Quedó, pues, sellada una franca y cariñosa amistad entre la primera autoridad de la provincia y las Entidades que ostentan tan importante representación santanderina.

Las tarifas telefónicas.

Contestando a las consultas hechas a esta Federación por algunos abonados, que por razones especiales se ven obligados a no darse de baja en el servicio telefónico se debe hacer público que las tarifas aprobadas por Real orden de 11 de abril último, para pueblos de 300 a 800 abonados (no las hay para menos de 300), son las siguientes: Abono mensual para particulares con servicio ilimitado y permanente y dos abonados por línea 15 pesetas.

Abono mensual para comerciantes, industriales, profesionales, etcétera, con servicio ilimitado y permanente y dos abonados por línea, 20 pesetas.

Abono mensual para particulares con servicio ilimitado y línea individual, 20 pesetas.

Abono mensual para comerciantes, industriales, profesionales, etcétera, 25 pesetas la tarifa de 800 : 3.000 abonados no corresponde por ahora en Santander.

* * *

Respecto a la retirada de los aparatos telefónicos, ya ha sido hecho el requerimiento a la Compañía Telefónica y sobre el particular se darán oportunamente detalles con relación al derecho de cobro de custodia por depósito, de no ser retirados dentro de un plazo prudencial

* * *

Esta Federación se complace en rendir su más sincero reconocimiento a las numerosas Corporaciones, Agremiaciones y Sociedades que desde toda España la alientan a proseguir esta cruzada en defensa del interés legítimo del pueblo

Gran Cinema

La compañía Casals

Ayer continuó la animación de los abonados a las tres únicas funciones de tarde, que cantará en Santander, como despedida, el eminente barítono Emilio Sagi-Barba.

Ciento y pico butacas fueron abonadas ayer, las que, unidas a las del día anterior y a las que se abonarán hoy, hacen suponer que el abono será brillantísimo y en él estará comprendido todo el Santander elegante.

Ayer se abonaron los señores siguientes:

Don Bonifacio Sáiz, don José González Vidal. Vidal Palazuelos, don Antonio Lavín, don Luis Rivoir, señor Nogués, doña Angela Alonso, doña Erica Holtman, don Rafael Lozano, don Avelino Zorrilla, don Gonzalo Alzola, don Francisco González, don Antonio Caso, señor Misas, don José Villanova, don José González Llana, señor Restegui, don Tomás Vázquez, don Antonio Alberdi, don Salustiano Olazábal, don Ramón Sierra, don Alfonso Azoaga, don Anastasio Barros, don Antonio López, señora de Mejías, doña Victoriana García Palazuelos, doña Rosario Jiménez, señoritas de Ruiz, don Eulogio S. Barros, don Donato Encisa, don Nemesio Polanco, Apolco, los señores don Jaime Molmera, don Crisanto Jacinto Alonso y don Joaquín Lombera.

La taquilla estará abierta para el abono hoy, por la mañana, de once a una, y el lunes, de cuatro a seis de la tarde, expidiéndose en este día toda clase de localidades sueltas para las tres funciones.

El exceso de ventas por medio del anuncio constante compensa con creces el dinero invertido en el anuncio.

✝

LA SEÑORA

Doña Casimira Vázquez Terán

falleció el día 25 de junio de 1927

habiendo recibido los Santos Sacramentos

R. I. P.

Su desconsolado esposo don Jenaro Martínez de Castro (portero de la estación del Norte); sus hijos Aurea, Adgen, Estrella y María; hermanos doña Antonia y don Romualdo (ausentes), sobrinos, primos y demás familia,

Suplican a sus amigos se sirvan encomendar a Dios el alma de la finada y asistir a la conducción del cadáver, que tendrá lugar hoy, domingo, a las cuatro de la tarde, desde la casa mortuoria, calle Alta, 12 y 14, al sitio de costumbre, y a la misa de alma el lunes a las ocho de la mañana, en la parroquia de Consolación; por cuyo favor vivirán eternamente agradecidos.

Santander, 26 de junio de 1927.

Funeraria de Blanco y Horga.

Una curiosa aventura política

Los «camelots du roi», valiéndose de una ingeniosa estratagema, logran poner en libertad a León Daudet.

Cómo fué el hecho.

PARIS, 25.—En las primeras horas de la tarde el Prefecto de Policía recibió un aviso telefónico de la prisión de la Santé diciéndole que a la una y media habían sido puestos en libertad León Daudet y los señores Delet y Lemard, uno de los principales elementos, este último, del partido comunista.

Preguntó el Prefecto la causa para la adopción de tal medida y le dijeron que era consecuencia de una orden recibida de los ministros de Justicia y del Interior.

Al Prefecto le extrañó sobremanera todo aquello e inmediatamente se informó detalladamente de lo ocurrido, que fué lo siguiente:

El director de la Prisión recibió una orden telefónica de poner inmediatamente en libertad a Daudet, Delert y Lemard.

Se le recomendaba que procediese sin pérdida de momento para evitar manifestaciones en la calle para evitar manifestaciones en la calle, si trascendía la noticia de que los detenidos iban a recobrar la libertad.

Desconfiando el director de la Prisión acudió al teléfono y llamó al ministerio del Interior para comprobar la exactitud de la orden.

—¿Está el ministro?—preguntó.

—No, no está en este momento—le contestaron—. Pero habla usted con el jefe del Gabinete. ¿Qué desea?

—Deseaba hablar acerca de la orden de libertad de Daudet, Delert y Lemard...

—¡Ah! ¿Pero aún no están esos señores en la calle? ¡Pero, hombre! ¡Póngalos en libertad inmediatamente! ¡Avise a un coche si lo cree oportuno, pero cuanto antes!...

El director de la Prisión, convencido ya, procedió a libertar a los detenidos.

Estos fueron los primeros en sorprenderse; pero, claro, salieron a la calle satisfechísimos.

El Prefecto de Policía estima que todo ha sido un ardid de los «camelot du roi», que suplantaron la personalidad de los ministros.

Se realizan investigaciones policíacas para llegar a descubrir la trama de este hecho, que se comenta jocosamente en París.

Cómo se preparó la evasión.

Se conocen nuevos detalles de la evasión de la cárcel de León Daudet.

Los «camelots» coparon todos los teléfonos del ministerio del Interior.

Uno de esos «camelots» que entran en el Ministerio consiguió ocupar la cabina del mismo.

Los restantes se apoderaron de otros teléfonos, desde donde comenzaron a llamar a distintos aparatos del departamento ministerial, para tenerlos todos entretenidos.

El que se encontraba en la cabina llamó a la cárcel de la Santé fingiéndose el ministro, y dió orden al director de que inmediatamente fuera libertado Daudet, así como su secretario y el secretario del partido comunista.

Al director parecióle muy extraña aquella orden y antes de cumplir lo que se le mandaba volvió a llamar al ministerio; pero como los aparatos estaban copados le pusieron en directa con la cabina, y entonces el «camerot» que en ella se encontraba le dijo que era el secretario del ministro, que la orden era cierta y que si no los ponía inmediatamente en libertad tendría un grave disgusto.

El director entonces se fué a la celda de Daudet, que almorzaba tranquilamente ajeno a lo que en la calle ocurría, enterándole de la orden de libertad.

León Daudet repartió entre los presos la parte de su almuerzo que aún le quedaba, dando también distintas propinas y traspasó los umbrales de la cárcel.

En la cárcel había un automóvil simulando los que esperaban un arreglo en el motor, a fin de no infundir sospechas.

Daudet y los otros dos presos entraron en el auto, desapareciendo el carruaje a toda velocidad.

El Gobierno, al tener noticias de lo ocurrido, se reunió en Consejo durando éste desde las siete hasta las ocho y media.

A la salida el ministro del Interior dijo que se había acordado dejar cesante de empleo y sueldo al director de la cárcel, a quien se formará el oportuno expediente.

Añadió que se buscará a los fugitivos, que volverán de nuevo a la Santé, y terminó manifestando que no hablará más de este asunto hasta que no se hayan realizado las gestiones necesarias e impuesto las sanciones correspondientes.

Lo que dice una nota.

Amenazan de muerte al padre y hieren al hijo.

BARCELONA, 25.—Según una nota que ha enviado a los periódicos el abogado señor Magriñá, esta madrugada, en la escollera del Este, ha sido agredido y herido inopinadamente su hijo, el joven de diez y ocho años Francisco, por un grupo de 15 individuos, entre ellos un boxeador de oficio. Todos los agresores, al ver tendido en el suelo al muchacho, han emprendido veloz carrera, siendo detenidos sólo tres de dicho grupo al desembarcar de una «golondrina».

Anteriormente, el abogado señor Magriñá había recibido graves amenazas anónimas contra él y su familia, que tiene denunciadas a los Tribunales.

Hispanoamericanismo

La Real Orden de Isabel la Católica.

En la «Gaceta» de ayer apareció un Real decreto inspirado en el deseo del Gobierno de que la Real Orden americana de Isabel la Católica llegue a alcanzar el máximo prestigio, haciendo que recobre su carácter americano en cuanto se destine principalmente a premiar los grandes servicios y merecimientos excepcionales contraídos con relación a una política de íntima unión hispanoamericana.

Según dispone el Real decreto, la Real Orden de Isabel la Católica podrá concederse a extranjeros y señoras, y comprenderá en lo sucesivo las categorías de Caballero del Collar, Caballero Gran Cruz, Comendador con Placa, Comendador y Caballero.

Respecto a las señoras, no habrá más que dos insignias de la Orden: lazo y banda, reservándose ésta para los casos en que, por la importancia de los merecimientos o el relieve social de la señora condecorada, esté justificado.

La cruz de plata y las medallas de plata y bronce, sin constituir categoría dentro de la Real Orden, seguirán destinadas a premiar servicios de personal subalterno.

El número de Collares no excederá de veinticinco y el de Grandes Cruces de quinientas, cuya limitación comprenderá sólo a los españoles. Hasta que se llegue en las Grandes Cruces a la reducción reglamentaria, sólo podrán proveerse la mitad de las vacantes existentes y que ocurran en lo sucesivo.

La categoría a que el Collar de Isabel la Católica corresponde ha de ser, tanto para nacionales como extranjeros, la de ministro, embajador u otras sociales o culturales del mayor relieve, en las que concurran extraordinarios méritos.

Vista de un recurso.

La cesantía del ex ministro don Luis Espada.

MADRID, 25.—Esta tarde, en la Sala tercera del Tribunal Supremo se ha visto el recurso interpuesto por el exministro don Luis Espada contra el decreto de 30 de abril de 1924 que le declaraba cesante en su cargo de presidente del Tribunal de Cuentas del Reino.

Sostuvo el recurso el conde de Bugallal.

Realmente el señor Espada no pretende con el recurso, sino que se le reconozcan dos meses más de servicio para tener ciertos derechos de que ahora se ve privado.

Ayer, en la Academia Politécnica.

Se celebraron con toda brillantez los exámenes de sordo-mudos y ciegos.

Ayer, a las cuatro de la tarde, se celebraron en la Academia Politécnica los exámenes de los sordomudos y ciegos que, en este centro docente asisten a la Escuela que el Ayuntamiento sostiene para enseñanza de estos anormales.

Asistieron con el carácter oficial de su representación, el ponente de Beneficencia, don José María Grinda, y el culto doctor y ponente de Policía, don Domingo Solís Cagigal, que ostentaba la delegación del alcalde, acompañados del primer oficial de la Secretaría del Ayuntamiento, don Ramón Cuetos, y se hallaban presentes, aparte de familiares de los examinados, las muy distinguidas señoras de García Rúa, culto secretario del Instituto Nacional, de Calderón Ruedía, concejal de este Ayuntamiento; de Quintana y otras más.

Los alumnos hicieron ejercicios prácticos de escritura, los ciegos con arreglo al sistema de enseñanza que les es preciso; de lectura normal y de lenguaje mímico, los mudos; uno y otros resolvieron problemas elementales de Aritmética que el señor Solís les formulaba en una pizarra.

Un niño de nueve años, Manuel González, hijo de un modesto empleado de Teléfonos, que es semiciego, leyó, al tacto, solfeándole un tema musical y después le ejecutó al piano con una precisión y un gusto exquisitos.

En el salón donde los exámenes se celebraron se había instalado una magnífica exposición de las labores que, durante el curso, han ejecutado las niñas que asistieron a la enseñanza, destacándose las de Domitila Sordo, Angelita Monar y Milagros Sánchez.

El señor Solís, en nombre del Ayuntamiento, dedicó unas sentidas frases, en pequeño discurso, a los niños y a sus profesores y ofreció el apoyo, en cuanto sea posible de la Corporación municipal, para esta obra regeneradora.

El director de la Escuela de sordomudos, nuestro particular amigo don Lauro Ibáñez, y la ilustrada profesora doña Luisa Francés, recibieron por parte de los asistentes al acto las sinceras felicitaciones a que son acreedores.

El señor Ibáñez, terminado el acto y acompañado de su distinguida esposa doña Nieves Cabal, obsequió con pastas y licores a los niños, a los invitados y a la representación del Ayuntamiento, que con un verdadero cariño sostiene esta Institución.

Ecos de sociedad.

Viajes.

Ha salido para Liendo doña Agapita Pérez, viuda de Iseguilla, acompañada de su distinguida familia; donde pasarán el verano.

* * *

Las señoritas Hijas de M. Cuerno, tienen el gusto de participar a su distinguida clientela, haber regresado nuevamente de su viaje de París, con los últimos modelos.

Lo que dice la Prensa rumana.

Las relaciones diplomáticas con Rusia.

BUCAREST.—La Prensa rumana dice que los últimos conflictos entre Rusia e Inglaterra y Rusia y Polonia han puesto de nuevo de manifiesto la ventaja para Rumania de no tener relaciones diplomáticas con el Gobierno de Moscou.

Los periódicos añaden que cada día se comprueba que dicha situación es la más oportuna y ventajosa para Rumania, dado el estado actual de cosas en Rusia. La presencia en territorio rumano de misiones soviéticas diplomáticas, comerciales, militares, etc., crearía en Rumania posibilidades de crisis peligrosas, ya del orden de las ocurridas en Inglaterra con la Sociedad Arcos, ya de la naturaleza del crimen de Varsovia, y de ninguna de ellas tenemos necesidad.

El estado de Filipinas

Se afianza la idea de que se retira Wood.

LONDRES.—El general Wood se ha entrevistado con el presidente Coolidge para informarle del estado de Filipinas. El gobernador del archipiélago se encuentra enfermo de alguna importancia, y se dice que no regresará a Manila. Los elementos interesados en la acción de Norteamérica en Filipinas le indican la conveniencia de que regrese lo antes posible, para evitar que su retirada sea considerada como un éxito por los nacionalistas, quienes han solicitado reiteradamente que sea depuesto.

El general Wood ha declarado que nadie en Filipinas desea la independencia, fuera de un reducido sector político. Se asegura que mister Coolidge dejará el regreso de Wood a su elección, y que en caso de retirarse éste definitivamente, nombrará un gobernador civil.

No vacile en anunciarse. Si sus negocios prosperan, para que no decaigan; si declinan, para que vuelvan a su primitivo esplendor. El éxito de la propaganda está en la constancia.

Notas de la Alcaldía

De reemplazos.

Se ruega al soldado del regimiento Cazadores de Alcántara 14.º de Caballería, Donato Pérez Tapia perteneciente al reemplazo de 1921 por el cupo de Valderredible, se presente en el Negociado de Reemplazos del Excmo. Ayuntamiento para comunicarle un asunto que le interesa.

Información de América.

De El Brasil.

RIO JANEIRO.—El ingeniero brasileño Cándido Costa ha inventado un sistema de puente flotante movido a vapor, que permite transportar de una a otra orilla, cualquiera que sea la anchura de los ríos, tropas, máquinas industriales, ganado y, en general, toda clase de mercancías por pesadas que sean.

Dentro de breve plazo se realizarán experimentos oficiales de dicho invento.

—El ministro de Agricultura, señor Lyra Castro, ha declarado que la concurrencia de la República brasileña a la Exposición Iberoamericana de Sevilla obedece al deseo de testimoniar a España la evidente alta estimación y mostrar el afán del Brasil para estrechar sus relaciones con España.

El pleito del Pacífico.

LA PAZ.—Varios diputados han pedido al ministro de Relaciones Exteriores nuevas informaciones sobre el pleito del Pacífico y el estado en que se encuentra actualmente, en especial, por lo que se refiere a la intervención de Bolivia en la resolución del mismo.

De la Argentina.

BUENOS AIRES.—El Banco Hipotecario ha abierto la emisión de la serie de Cédulas número 29, cuyo valor es de cincuenta millones de pesos.

—Han partido para Londres los delegados de la Sección de Higiene de la Sociedad de las Naciones.

El mismo día de su partida el presidente Alvear dió un banquete en su honor.

—El ministro de la Guerra ha dictado un decreto determinando los honores que deberán rendirse al monumento del general Mitre, con motivo de su inauguración.

En dicho acto estarán representadas numerosas instituciones, tanto oficiales como particulares, nacionales y extranjeras.

—Ha terminado el plazo para la inscripción en los censos electorales

Se han inscripto en total 1.700.000 ciudadanos, de los cuales 310.000 corresponden a la ciudad de Buenos Aires, y 8.000 al exterior.

M.C.D. 2020

APUNTES FESTIVOS

VERBENERA

Eca de Queiroz ha dicho que sería muy conveniente, para el completo conocimiento de la cultura clásica, el estudio de la culinaria greco-romana. Eca de Queiroz dilemaba así: Dime lo que comes y te diré cuánto sabes.

Nosotros, remedando al célebre humorista lusitano, podríamos decir, acomodando el dicho a la actualidad: dime si te gustan las verbenas, con su olor de churros y sus nube de polvo y te diré tu filiación social.

Para hacer un más completo estudio psicológico del pueblo español habría, primeramente, que fundamentarse en su afición a las verbenas. El español es eminentemente verbenero, desde el altísimo político que asiste a las que se celebran en Embajadas o Ministerios, hasta el flexible menestral—objeto sobre la horizontal del mostrador—que no perdona fiesta, o cosa que se le asemeje, en barrios bajos, altos o medianos, si en cualquiera de ellos se manifiestan las molestias correspondientes a toda verbena y deja sonar su música chulapa el clásico manubrio.

Nosotros dejamos este proyecto de estudio, interesantísimo, para cuando seamos mayores...

Un intelectual «jamón» hubiera dicho: «Este interesantísimo estudio lo haremos, Dios mediante, cuando nos lo permitan nuestras elevadísimas ocupaciones». Y dicho está que como jamás han de permitírselo sus ocupaciones, nunca dará realidad a su proyecto. Nosotros lo dejamos para cuando seamos mayores y vamos tomando notas que nos sirvan de utilidad para entonces.

Lo primero que hacemos nosotros, como escritores y peninsulares, es comparar al español con el inglés, cuando tratamos de sacar alguna consecuencia desfavorable para el primero.

El español es verbenero; el inglés es turista. El primero es inactivo, descuidado e imprevisor. Es el inglés constante, puntualista y precavido. Gusta el español de perder el tiempo, sofocarse, rendirse y estropearse, entre bailes, pisotones, humo y polvo. Ama el inglés, por el contrario, ser diligente, no perder el tiempo, gustar de la contemplación beatífica de monumentos y antigüedades, de la lectura ejemplar de la Biblia y de uso del Baedeker. Aunque, naturalmente, con tales aficiones se aburra horriblemente.

Pero tengamos en cuenta que también los concejales se aburren y, sin embargo... «El aburrimiento es el más elevado de los sentimientos humanos y el mejor indicio de grandeza y nobleza», según Leopardi. Y únicamente después de considerado el aburrimiento según el poeta italiano, comprendemos la afición de los españoles a las verbenas y la de los ingleses a la Arqueología.

Aunque nosotros, particularmente, preferiríamos la contemplación entusiasta de una linda churrera, al mito probable de unas ruinas prehistóricas.

POLYDAMAS

De la región asturiana.

«El Pueblo Cántabro» en Llanes.

El Colegio de «La Encarnación» y los legados de Parres Sobrino.

En la sesión que hoy celebrará el Pleno del Ayuntamiento de Llanes se dará cuenta del acuerdo que ha tomado el Patronato del Colegio de «La Encarnación» sobre la forma de entablar el pleito, a que ha sido autorizado por Real orden, reclamando a doña María Conde y Parres los fondos que están afectos a dicha Institución.

—El día 1 del próximo mes de julio se verificará en la Sala de lo civil de la Audiencia territorial de Oviedo la vista pública de la apelación interpuesta por doña María Conde y Parres.

Ese recurso lo entabló esta señora de la sentencia que recientemente ha dictado el digno juez de Primera instancia del partido de Llanes, don Rodrigo Peón Valdés, en el pleito que dicha señora Conde y Parres promovió contra nuestro Ayuntamiento, pidiendo la nulidad de los legados de su tío don José de Parres Sobrino, sobre construcción de una plaza y subvención para el alumbrado eléctrico en esta villa, de quien es heredera universal, legados que debía cumplir, según sentencia del Tribunal Supremo de Justicia.

La opinión pública sigue con el más vivo interés estos dos asuntos, pues al igual que el del Hospital «Faustino Sobrino», se trata de cuestiones que afectan a todos los llaniscos, de intereses muy importantes relacionados con la caridad, la instrucción y el ornato de la población.

La Coral de Torrelavega a Llanes.

Ya se ha anunciado por medio de carteles, colocados en los sitios más visibles de esta localidad, la excursión artística que el orfeón torrelaveguense ha de realizar a Llanes el día 10 de julio próximo.

Sabemos que la Compañía del ferrocarril Cantábrico ha dispuesto para ese día la formación de un tren extraordinario, que llegará a esta villa a las doce, próximamente, de la mañana, cuyos excursionistas serán recibidos cariñosamente por los llaniscos, dados los afectos y simpatías que unen a éstos a los torrelaveguenses.

La Coral de Torrlavega dará un escogido concierto en el amplio teatro «Benavente», cuyo coliseo se está pintando y decorando.

De cine.

Mañana, en el «Salón Moderno», proyectará el «film» «Travesía del Atlántico en 33 horas de vuelo», o sea «Salida del aviador Lindbergh de Nueva York y llegada a París», impresionado por la afamada casa peliculera «Metro Goldwyn».

Además se pasará por la pantalla del «Moderno» la notable producción cinematográfica «Suerte loca», que consta de siete partes.

De fiestas.

En muchos pueblos de este concejo se conmemoró ayer, 24, el tradicional día de San Juan, con diversos cultos religiosos y actos profanos.

Donde revistió más importancia fué en Cué, pues en esta parroquia se celebró además la fiesta Sacramental con gran solemnidad.

Los bailes de tarde y noche, como los de la víspera, estuvieron bastante animados.

Natalicio.

El acreditado industrial alpargatero de esta plaza, don José López y su cariñosa esposa doña Teresa Muñoz, tienen la inmensa dicha de ver aumentado su feliz hogar con la venida al mundo de una niña, a la que se impondrá el nombre de María Josefa.

Reciba nuestra enhorabuena el venturoso matrimonio.

OÑOFRE

Llanes, 25 de junio de 1927.

DE TOROS

A las cinco de la tarde tendrá lugar en nuestra plaza la presentación de los famosos CHARROS MEXICANOS que por primera vez se presentan en España, para dar a conocer sus enormes facultades como jinetes haciendo un sin número de suertes a caballo.

A continuación de los ejercicios que con arreglo al programa harán los MEXICANOS, hermanos Becerril, se jugarán en lidia ordinaria dos novillos a cargo del novillero montañés RAMON GOMEZ de los Corrales, que con su cuadrilla serán los encargados de despachar los dos novillos de Villalón con arreglo al programa.

De suponer es y así lo demuestra la animación que se observa, que el circo de los Cuatro Caminos estará de bote en bote.

Dr. Vázquez Andiande
PARTOS Y GINECOLOGIA
Medicina y cirugía de esta especialidad.—Rayos X.—Diatermia.
CONSULTA DE ONCE A UNA
San Francisco, 21. — Teléfono 38-31.

Notas militares

Destinos.

Don Angel Camarero, suboficial del regimiento de Valencia, pasa a la demarcación de reserva de Burgos.

Don Enrique Barrón Sabatel, del mismo Cuerpo, a la compañía expedicionaria del regimiento de Alcántara número 58.

Don Victoriano García, del mismo Cuerpo, a la compañía expedicionaria del regimiento de Pavía, número 48.

A la reserva.

Pasa a situación de reserva, a petición propia, el coronel de la Zona de Reclutamiento de esta capital, don Pedro Calderón Delgado.

Este periódico admite esquelas mortuorias hasta las cinco de la madrugada.

La vida de los negocios.

La semana financiera.

El empréstito ferroviario.

Autorizada por Real decreto de 7 del corriente la negociación de los 200 millones de pesetas de la Deuda ferroviaria amortizable del Estado 5 por 100, que quedan por poner en circulación de los 500 emitidos por el de 7 de octubre de 1925, y acordado por el Consejo de ministros que el tipo de negociación sea el de la par para los 150 que no se entregan a la Caja ferroviaria, se ha dispuesto que los 150 millones nominales de dicha Deuda se negocien en la siguiente forma:

El Banco de España negociará por cuenta del Estado, mediante suscripción pública que efectuará en su central y sucursales el 2 de julio, los 150 millones en títulos de la dicha Deuda ferroviaria, que se cederán a la par y por cantidad de 500 pesetas o múltiplos de esta cifra.

Los pedidos se harán por mediación de agentes de Cambio o corredores de Comercio, a los que abonará el Banco por cuenta de la Caja ferroviaria el corretaje señalado para otras Deudas del Estado. Cuando lo pida el interesado, intervendrá la operación el agente o corredor designado por la Junta Sindical.

Las suscripciones que no excedan de 5.000 pesetas serán admitidas por todo su valor. Las que excedan se sujetarán a prorrateo, si a él hubiere lugar.

En el caso de que las peticiones por 5.000 pesetas y por menor suma rebasen el total de la negociación, se sujetarán a prorrateo las que excedan de 1.000.

Ha de entregarse con la petición el 50 por 100 en efectivo del valor de la misma. El 50 restante se abonará en el Banco el 1.° de octubre a cambio del título o carpeta provisional.

El pago del medio cupón, vencimiento 1.° octubre, por el interés correspondiente al desembolso del 50 por 100 de las adjudicaciones, lo realizará el Banco descontando su importe de la suma que el suscriptor ha de abonar en dicha fecha por el 50 restante.

El primer cupón a satisfacer es el 9, vencimiento 1.° de enero de 1928.

Si algún suscriptor entrega el segundo desembolso con posterioridad del 1.° de octubre, abonará intereses de demora a razón del 5 por 100 anual.

Impresión general.

La fisonomía del mercado de valores, en la última semana, es igual que la de la anterior, predominando la tranquilidad y persistiendo el dinero a la expectativa de inversiones convenientes.

Los fondos del Estado permanecen indecisos, con las naturales alternativas propias de la oferta y la demanda. El Interior sube unos céntimos en los primeros días de la semana, pasando de 69.45 a 69.60; pero no logra sostenerse y cede de nuevo a 69.45. El Amortizable 1920 pierde el entero 93, para cerrar en baja de un cuartillo, y el de 1917, tras alguna oscilación, se sostiene a 91,75. El de 1926 permanece firme a 163, sin variación, y los nuevos reaccionan, el de con impuestos, de 90.70 a 91, y el libre, de 103,65 a 103.90.

Las Cédulas Hipotecarias presentan buena disposición, mejorando las del 4 por 100 de 88.75 a 89.25; las del 5 por 100, de 98,90 a 99.50 y 99.25, y las del 6 por 100, de 108,60 a 109.

El grupo bancario aparece sostenido, con mejora en algunos sectores. El Banco de España gana otros dos duros al cerrar a 660, quedando firme. El Hispano mejora entero y medio al cerrar a 184,50. El Hipotecario dos puntos, a 162. El Central, de 116 a 117. El Crédito, firme, a 241, y el Río de la Plata, a 52 las antiguas, y las nuevas, en baja, a 215.

Las ferroviarias, agotados los alicientes propicios para la especulación, se muestran indecisas, con tendencia a la flojedad. Nortes pasan de 534 a 529, y Alicante, de 508 a 504, con reposición a 506.

Los distintos grupos de obligaciones, tanto ferrovarias como industriales, presentan buen aspecto, predominando en ellas el sostenimiento de tipos, siquiera el negocio sea reducido.

En el cambio internacional predomina la firmeza de las distintas divisas, con la flojedad consiguiente de la peseta, por no haber desaparecido las circunstancias que, con referencia a la compra de libras esterlinas hemos apuntado en nuestras anteriores crónicas. Los francos comienzan la semana indecisos, perdiendo diez céntimos al hacerse a 22.90; pero después siguen la pauta de la libra y suben hasta 23,30. Las libras pasan de 28.30 a 28.37, con cierre a 28.80, siendo posible que vuelvan a aproximarse alrededor de 30 por 100.

El dólar también muestra gran firmeza, mejorando de 5'835 a 5'93. Liras, francos suizos y belgas, también están firmes, registrando mejoría en sus cotizaciones.

Movimiento local.

En nuestro mercado local de valores se observó durante la semana algún mayor movimiento que en las anteriores, cotizándose operaciones por un total de pesetas 795.500. Los valores locales mantiénense firmes, predominando el tono de sostenimiento. En el grupo de Acciones solamente se cotizaron las del Banco de Santander a 360, en alza.

En obligaciones se hicieron varias operaciones de Viesgos, 5 por 100, a 86,50, en alza, y del 6 por 100, a 98,75, sostenidas. Nueva Montaña, a 72, y Bilbaos, de varias emisiones, a 77,50.

Fernando Estrañi
SISTEMA NERVIOSO
ELECTRODIAGNOSTICO
ELECTROTERAPIA
Castelar, núm. 1.—Teléfono 1142

El viaje a Burgos.

Nada más interesante y bello que un viaje a Burgos por la carretera, tal y como le proporciona la Empresa de ómnibus, en combinación con el ferrocarril de Ontaneda.

La línea de este tren no puede ser más deliciosa para el viajero, y desde Ontaneda a Burgos va éste de sorpresa en sorpresa, conducido por los magníficos coches ómnibus «Saurer», que ofrecen tantas comodidades como un vagón de ferrocarril. El Escudo, Cabañas de Virtus, Cillamuello, Quintanilla de Escalada y los demás pueblos del recorrido ofrecen nuevos aspectos al turista que recrea su vista en la contemplación de variados panoramas.

Un viaje a Burgos, en época de fiestas, como ocurre ahora, es una verdadera delicia. La bella y coquetona ciudad castellana, con sus monumentos, con sus paseos espléndidos, con sus festejos variadísimos y con su simpatía habitual conquista al forastero y le entretiene durante varios días.

Ahora, la Empresa de los ómnibus ofrece precios ventajosísimos para efectuar el viaje y todo el que puede debe aprovechar esas ventajas que se le ofrecen para viajar cómoda y rápidamente en unos coches que, repetimos, tienen todas las comodidades apetecibles.

La salida de Santander es a las ocho menos diez de la mañana y la llegada a Burgos a las cuatro y media de la tarde, con tiempo sobrado para asistir a los toros.

En el Gran Cinema.

Los coros montañeses.

Otro éxito, como los que siempre ha tenido, se apuntaron anoche los coros montañeses con su concierto del Gran Cinema, que fué escuchado por un público numerosísimo y entusiasta.

Todo el programa, que dirigió con su maestría acostumbrada el señor Carre, fué cantado admirablemente por los simpáticos «pasiegos», que se vieron obligados a repetir muchísimos números ante los insistentes aplausos del público.

La niña Violeta y el niño Isaac también fueron ovacionados en sus típicas canciones, que cantaron con el buen gusto y la afinación de siempre.

Este interesante concierto fué dedicado al público de Santander por los coros montañeses antes de su viaje por Castilla, Alava y Vizcaya.

TIRO NACIONAL

Terminado el concurso local de tiro que se ha celebrado durante los días festivos, desde el mes de marzo último, el próximo lunes, día 27 del actual y hora de las siete y media de la tarde, en el domicilio de la Representación, tendrá lugar el reparto de premios a los tiradores que han conseguido colocarse dentro de las condiciones que exigía el programa.

Los tiradores premiados son:

Don Domingo R. Somoza, don Gaspar Lozano, don José García Balsa, don Julián López, don Luis F. Martín, don Daniel Gil, don Isaac Wunchs, don Victoriano Cagigas, don Julián Santiago, don Victoriano Santamaría, señorita Gloria Wunchs, don Virgilio Martínez, don Máximo Espeso, don Manuel Dios, don Adolfo Rovira, don Valentín Quijano, don Manuel San Emeterio, don Manuel Dávila, don Julio Casuso, don Prudencio Sánchez y don Angel del Valle, por lo que concierne en la tirada a fusil; en la de pistola, don Aureliano Ramos, don Domingo Rodríguez y don Juan Pascual. En «Infantiles», Cesáreo Sáez, Domingo Rodríguez (hijo), Jesús Pérez y José Pérez.

Igualmente se distribuirán las «primas» correspondientes a los tiradores que hayan alcanzado las puntuaciones exigidas en las tiradas de entrenamiento de «Copa Madrid»—cuya competición tendrá lugar el día 29—y las de los otros tiradores que igualmente competían en las tiradas denominadas «domingueras».

NUESTRAS CRONICAS

¡EL NIÑO LOCO!

Existen en nuestro país transcendentales cuestiones a las que jamás se intentó dar solución. Los amigos del comodín, boyantes y alborozados, conténtanse culpando a los Gobiernos. Actitud fácil, que tiene la no pequeña ventaja, de conquistar rápidamente aquiescencias y coreamientos.

Dista mucho, sin embargo, de resultar justa. Las leyes antes de promulgadas ha de sentirlas el pueblo. Cuando no ocurre así la ley no representa sino gérmen de burocratismo o invención de un delito nuevo.

El problema de los locos es en España trágico, sombrío, desolador. Como tierra rociada con granos de sal. ¡Pero, cuándo existió movimiento de oponinión que demandase o estimulase al menos, remedio?

Los que no sintieron de cerca los aletazos viscosos del ave negra de la locura son incapaces de formar idea de hasta donde puede llegar el horror. Para su información relataremos el caso ocurrido a unos clientes míos.

En una familia todo alegría, prosperidad y optimismo levantó sus tiendas el dolor. Uno de los hijos presenta signo de alienación.

¿Qué hacer?

¿Tenerlo en casa? Imposible. Tortura a los hermanos. Destroza los muebles. Cierto día quiso tirarse por el balcón. Ya casi en el aire lo cogió la criada. Aquella misma noche arrojó la botella del agua contra su madre hiriéndola en la frente.

La servidumbre se niega a seguir en la casa. El dueño de la finca, bajo la presión de los restantes inquilinos habla de deshaucio. Todos protestan, criados, amigos, vecinos, porteros.

¿Llevarlo a un manicomio?

No sabes lector, lo que es un manicomio español. Vida de pasividad. Días enteros sin hacer nada, dentro de patios de altos muros presidiales. En el caso más afortunado en jardines cercados. Convivencia de los que ya perdieron su razón irremisiblemente, con los que se perturbaron a medias y los que trabajosamente vuelven a la normalidad. Rebaño sedentario, triste, gritador, que soporta por mastines hombres o mujeres faltos de toda cultura psiquiatrica, hoy loqueros como fueron antes mozos de labor y serán luego lo que el Destino disponga.

¿Quién es capaz de sumergir en tal ambiente a un niño? ¿Cómo no estremecerse ante los riesgos que para su sexualidad supondría tal convivencia? ¿Cómo no asustarse pensando en los peligros del contagio mental?

¿Que hacer? ¿Solución?

No la hay. En casa no puede seguir el niño. En las escuelas lo rechazaron justamente. En asilos no le admiten. Llevarlo al manicomio constituiría una crueldad.

¿Colonias para niños locos?

Cierto. Sería la solución más científica y humanitaria. Pero en nuestra nación no se conocen este género de instituciones.

Y el padre se desespera y la madre reza y las hermanas lloran y los conocidos compadecen; más el niño enloquecido sigue rompiendo, destrozando sembrando a su paso semillas de inquietud y de sobresalto.

A la masa no le interesa el tema. No llegó aún a la categoría de preocupación colectiva. Los gobernantes faltos del estremecimiento alentador de la opinión no perciben la gravedad del mal.

Y la familia solloza transida de dolor, porque nadie puede brindar a su pena el consuelo de un remedio.

César JUARROS

Madrid, junio de 1927.

Por la capital y por la provincia.

Robo en pleno día y en uno de los sitios más céntricos de la población.

Los amigos de lo ajeno maniobran a placer en nuestra ciudad Aprovechándose de la falta de vigilancia, por el escaso número de agentes de policía y de guardias municipales con que contamos, los delitos contra la propiedad se cometen con una persistencia verdaderamente abrumadora.

Por otra parte la fortuna suele ser pocas veces compañera de los encargados de velar por el respeto a las leyes, y ello hace que Santander sea refugio de gentes maleantes que utilizan la ocasión para que su trabajo les resulte lo más reproductivo posible.

Ahora los ladrones han dado en la manía de asaltar las tiendas a plena luz y a pleno sol, y el sistema viene proporcionándoles resultados en extremo satisfactorios.

Ayer se repitió el caso, en el puente de Vargas y en un comercio tan acreditado y de tanta parroquia como el del señor Hijo de Ceballos, más conocido por la antigua tienda del Manco.

Sabido es que los establecimientos de ultramarinos se cierran de una a tres de la tarde, con arreglo a la jornada mercantil.

Pues aprovechando esos momentos, y cuando el paso a los cafés y cervecerías de la Ribera es mayor por el puente, un individuo a quien todavía no se conoce se acercó a comercio de referencia y con toda tranquilidad, como si se tratase del dueño o de uno de los dependientes de la Casa, subió la persiana, metió en la cerradura una llave, penetró en la tienda y extrajo de la caja 800 pesetas de las ventas de la mañana, más otras 400 que habían ingresado como devolución de uno de los viajantes.

Seguro de su impunidad el «caco» revolvió otros cajones, y al convencerse de que no había más dinero que el que él acababa de llevarse, salió de nuevo a la calle bajando otra vez la persiana y retirándose del lugar de la ocurrencia sin que infundiera sospechas a ningún transeunte.

Cuando minutos más tarde la dependencia fué a continuar las tareas del día se encontró con todo aquel revoltijo y con que las pesetas habían volado de la caja de ventas, de la que está encargada una señorita.

Y nada más. La policía, conocedora del suceso, ha comenzado sus trabajos con una fe digna de que el éxito los corone. Veremos a ver si el randa logra burlar la acción de la justicia o si los agentes, en un noble estímulo que les honre, consiguen dar con su paradero aunque se oculte en las mismas entrañas de la tierra.

Las bicicletas.

La niña de cinco años Julia Barredes Pacheco fué atropellada ayer mañana por un ciclista, siendo llevada a la Casa de Socorro, donde se la curó de una herida contusa en la región parietal derecha.

—Faustino García Pérez, de veinte años, se cayó en Campogiro de la bicicleta que montaba, apreciándosele contusiones erosivas en el codo, en la mano y en la pierna derecha y distensión de la muñeca del mismo lado.

Riñas y puñetazos.

A las tres y media de la madrugada, y después de la consiguiente disputa, al joven Ciriaco Monforte Martínez, de veinticuatro años, le propinaron unos cuantos golpes, produciéndole una contusión en el muslo izquierdo.

—En su casa de la calle de Cervantes (corredores) pegaron a Amparo Agüero García, que sufre una herida contusa en la región temporal izquierda y otra en la región malar.

Atropellado por un tranvía.

A las seis y media de la tarde en la calle de Santa Lucía, un tranvía atropelló al niño Prudencio Iza Sierra, de tres años, a quien se curó en la Casa de Socorro de una herida contusa, con hematoma, en la región parietal izquierda.

Muerte repentina.

Al mediodía de ayer se sintió repentinamente enfermo, en la plaza del Este, el conocido industrial don Edesio Marijuán, de setenta y cinco años de edad.

Inmediatamente se le condujo a su domicilio en una silla, falleciendo apenas se le acostó.

Entre los vendedores del mercado esta desgracia produjo profunda y penosa impresión.

Buenaventura Muñoz
Director del Sanatorio de Pedrosa
Enfermedades de los huesos
Consulta de 3 a 5
Quinta Pilar. Sardinero, calle Maura.

ABILIO LOPEZ
PARTOS Y ENFERMEDADES DE LA MUJER
Consulta de doce a dos.
BECEDO, 1.—TELÉFONO 23-85

ANTONIO ALBERDI
Diatermia.—Cirugía general
Especialista en partos, enfermedades de la mujer y vías urinarias.
Consulta de 10 a 1 y de 3 a 5.
Amós de Escalante, 10.-Teléf. 27-74

F. Llerandi García
ESPECIALISTA ENFERMEDADES DELAPARATO DIGESTIVO, RAYOS X, MEDICINA GENERAL
Consulta de 9 a 1 y de 4 a 6.-Calle del Pesa, 8
Avisos, teléfonos 18-03 y 32-51.

Información deportiva.

Héctor Martín ha conquistado el «maillot» amarillo en la carrera de la Vuelta a Francia.

CICLISMO

Hoy, la prueba en Castro y la vuelta a Ribamontán.

Dos importantes pruebas ciclistas se correrán hoy. Por la mañana, a las once y media, se hará el circuito a Castro, por cuatro veces, con un total de 38 kilómetros, para cuya prueba había inscriptos ayer a mediodía bastantes corredores, y entre ellos Uriagareca, Oleaga, de Miguel, Abad, Cepeda (petit) y Fernández, de la Ciclista Baracaldesa; Arce y Torre, del Pedal Club, de Colindres; Bárcena, Peña y un anónimo, de la Ciclista laredana; Echevarria, del Elexalde; Dermit, Ezquerra, Unresola y tres más, del Miravalles y F. Saez, de Guriezo.

A esta prueba como delegado, el directivo del Comité Regional Ciclista de Cantabria (U.V.E.), don Remigio Blanco.

También los corredores de la Dilecta, y especialmente Le Drogo, daban muestras de gran cansancio, realizando la etapa a un tren lamentable en relación con el de sus compañeros.

La llegada a Bannes, término de la etapa, la hizo en primer lugar Van Sleembrouck, que salvó el recorrido en 6 horas, 40 minutos y 28 segundos, seguido de sus compañeros de equipo Geldhos, Van de Casteele y Héctor Martín.

Le Drogo llegó bastante retrasado, perdiendo el «maillot» amarillo que ostentaba desde ayer.

La clasificación de la etapa es la siguiente:

1.—Van Sleembrouck, en 6-40-28.
2.—Geldhos.
3.—Van de Casteele.
4.—Héctor Martín, todos en igual tiempo.
5.—Berteaux, en 6-43.
6.—Beraeghen, en 6-43-30.

La clasificación general, computados los tiempos de la etapa de hoy, queda del modo siguiente:

1.—Héctor Martín, que gana el «maillot» amarillo, en 42 horas, 12 minutos, 43 segundos.
2.—Le Drogo, en 42-29-56.
3.—De Waele, en 42-32-57.
4.— Frantz, en 42-35-34.
5.—Rebry, en 42-45-7.
6.—Decorte, en 42-46-51.
7.—Cuvelier, en 42-59-11.
8.—Geldhos, en 42-59-36.
9.—Van Sleembrouck, en 43-18-53.
10.—Ruot, en 43-21-7.
11.—Van de Casteele, en 43-33-28.
12.—Vervaecker, en 43-47-9.
13.—Noineau, en 44-14-28.
14.—Beraeghen, en 44-15-22.
15.—Benoit, en 44-27-5.

Hamel y Muller han abandonado la carrera y a última hora se recibe la impresión de que mañana se retirará Le Drogo.

Campos de Sport

PRÓXIMO MIÉRCOLES -:- -:- SENSACIONAL PARTIDO
TERCER TROFEO CESAREO PEÑA
ATHLETIC-RACING
HOMENAJE A NAVEDA. A las seis de la tarde.

La I Vuelta a Ribamontán, por la tarde.

A las cuatro en punto se dará la salida de Villaverde de Pontones a los entusiastas comarcales que por vez primera van a disputarse palmo a palmo el campeonato de ambos Ribamontán, en la interesante prueba organizada por el conocido industrial de Villaverde y excelente deportista, don Manuel Cobo.

Sabemos que la organización va a ser algo excepcional, pues tenemos noticias directas de allá y por lo que nos cuentan, se va a hacer algo de gran «tour».

Los inscriptos, son: Manuel Sánchez, Mariano Fernández, Baldomero Cagigal, José María Trueba, Antonio Sánchez, Julián San Emeterio, Avelino Sidana, Justo Sierra, Valeriano Sidrra, Heliodoro Campo, Herminio Blanco, «Cañardo II», Carlos Llama, N. Gutiérrez, Manuel Sierra, «El As del Pedal», Pedro Sierra, Nemesio Rozadilla, Gonzalo Cagigas, Ambrosio Gutiérrez, Angel Senas, Antonio Pérez Gobino Martínez, Isaac Fuente Equis, Pontón, «Pelissier», X. X. y un desconocido. Esta lista es ya bastante éxito para el organizador y a buen seguro que de aquí ha de salir algunos de los muchachos que prometen en la buena clase.

Campos de Astillero

Domingo, 26. A las cinco y media
Gran partido de fútbol
REAL RACING CLUB UNION CLUB

Nota del Comité Regional Ciclista de Cantabria.

El Comité Regional Ciclista de Cantabria, en representación de la Unión Velocipédica Española, pone en conocimiento de los corredores y organizadores de pruebas y propio interesado, que el corredor Higino González ha ascendido a tercera categoría, por haber ganado dos primeros premios atendiendo así al artículo correspondiente del reglamento oficial de carreras.

Igualmente se complace avisar este Comité que los corredores federativos no podrán, ni deberán participar en pruebas que no se rijan por los reglamentos de la «U. V. E.» y estén autorizadas debidamente por este Comité Regional ni tomar parte con aquellos corredores no federados a este organismo.

(POR TELÉFONO)

Pruebas de atletismo.

MADRID, 25.—En el Stadium Metropolitano se ha verificado hoy el XX campeonato de España de atletismo.

La prueba más interesante de las realizadas es la carrera de los 800 metros, en que tomaron parte corredores castellanos, vizcaínos, guipuzcoanos y catalanes.

Resultó vencedor el catalán Miquel, que hizo el recorrido en dos minutos y tres quintos, batiendo el record nacional que poseía el guipuzcoano García, el cual salvó los 800 metros en dos minutos y un segundo.

Los árbitros.

MADRID, 25.—Hoy se ha verificado la primera sesión de la Asamblea de árbitros nacionales.

En la sesión de hoy se trató de cuestiones de trámite.

La Vuelta a Francia.

PARIS,—Hoy se celebró la sexta etapa de la Vuelta a Francia. En la etapa de hoy ha habido variaciones notables en el resultado de la clasificación.

Los corredores de la Louvet, y principalmente Van Sleembrouck, forzaron el tren, realizando una velocidad media de 32 kilómetros.

El corredor Hamel abandonó la carrera, verdaderamente agotado.

El mejor remedio contra Exceso de Bilis, Dolor de Cabeza, Estreñimiento e Indigestión.

CITRATO DE MAGNESIA DE BISHOP

TRADE FBA MARK
Marca de fábrica

2,75 ptas. frasco. Nuevo tamaño grande, mucho más económico 5,50 ptas.
En todas las Farmacias y Droguerías
Propietarios exclusivos: ALFRED BISHOP, Ltd., 48, Spelman Street, LONDRES, E. 1.
Tenga presente que la única marca original y genuina de Citrato de Magnesia lleva el nombre y marca de fábrica de Alfred Bishop, que fué el inventor.

La falsificación de sellos.

Parece que existen complicados en Madrid y en algunas provincias.

ALICANTE, 25.—Ha llegado una brigada de la Policía de Investigación, para realizar trabajos relacionados con la falsificación de sellos.

En Madrid hay un detenido, creyéndose que haya más complicados.

También se sospecha que los haya en Sevilla y en la Mancha.

En Valdepeñas había detenidos unos bocoyes que se creían de vino, y como nadie pasara a hacerse cargo de ellos, se procedió a subastarlos, y al abrirlos se vió que contenían papel de igual clase que el que se empleaba en Alicante para la falsificación de sellos.

La Policía trabaja para encontrar a los complicados.

El ministro del Trabajo.

Aunnós toma parte en un mitin de la Unión Patriótica.

BADAJOZ, 25.—Llegó el ministro del Trabajo, tributándosele un gran recibimiento.

A esperarle acudieron las autoridades y un público numeroso.

En el Ayuntamiento hubo recepción.

A mediodía fué obsequiado el ministro con un banquete y a las cuatro de la tarde se verificó el mitin de la Unión Patriótica.

En el acto tomaron parte varios oradores, entre ellos el señor Aunnós.

Poco después de las cinco regresó a Madrid el ministro del Trabajo, que fué despedido cariñosamente.

NEURASTENIA, ESTOMAGO, INTESTINO, COLITIS
BALNEARIO DE SOLARES
1.º de julio a 30 de septiembre. Cocina de primer orden.

Joaquín Santiuste
GARGANTA, NARIZ Y OIDOS
Consulta de 11 a 12 (Sanatorio del Doctor Madrazo); de 12 a 1 y de 4 a 5, Wad-Rás, 5.—Teléfono 11-75.

CARLOS R. CABELLO
Partos, enfermedades y cirugía de la mujer.
(GINECOLOGIA)
MEDICINA INTERNA
De 11 a 12, Sanatorio del Dr. Madrazo.
De 12 1/4 a 2, Cañadío, 1, 2.º-Tel. 1570
Excepto los días festivos.

Un incendio en Carabanchel

Está a punto de ocurrir una catástrofe.

MADRID, 25.—A las dos y media de la tarde se declaró un incendio en Carabanchel, en las proximidades del polvorín.

La Benemérita comenzó, acompañada del vecindario, los trabajos de extinción, pero en vista de que el fuego se propagaba fueron avisados los bomberos, que acudieron rápidamente.

Después de grandes trabajos pudo evitarse que el fuego llegara al polvorín, que consta de diez pabellones, evitándose una catástrofe.

JOAQUIN LOMBERA CAMINO
ABOGADO
Procurador de los Tribunales.
VELASCO, 11.—SANTANDER

"La Bohemia" vuelve a su época

Una excursión a Ontaneda.

Dentro de unos días tendrá lugar la primera excursión de «La Bohemia», la simpática Sociedad que hace catorce o quince años fué la iniciadora de todo lo que significaba alegría juvenil.

Hoy reaparece la vieja Sociedad y, conmemorando los tiempos pasados, organiza una excursión a Ontaneda, para la cual le ha dado toda clase de facilidades el director de la Compañía de ferrocarril, don Manuel Escalera. Esta excursión tendrá lugar el día 29, permitiéndose a los excursionistas la entrada en los balnearios de Alceda y Ontaneda, celebrándose en el grandioso parque del primero una estupenda romería con natación, cucañas, carreras de cintas, etc.

De Santander saldrá el tren de romeros a las 14,04 y de Ontaneda a las 19,45, siendo el precio del billete de ida y vuelta 2, 60 pesetas para las señoras y 4,30 para los caballeros.

Los billetes pueden adquirirse, hasta la víspera, en la relojería de Julián San Juan, San Francisco, 22; confitería de Mucientes y Bolívar, Ribera, e imprenta y papelería «La Ideal», San Francisco, 31.

El mismo día de la excursión pueden adquirirse en el kiosco del grabador de la dársena.

Sabemos que la animación para tomar parte en la excursión es grande entre la gente joven, por lo que es de esperar que resulte un verdadero éxito.

De la Diputación.

El alcalde saludó ayer por la mañana al señor López Argüello.

Las visitas del presidente.

Varias fueron las visitas que ayer mañana recibió el señor López Argüello en su despacho oficial.

El diputado corporativo suplente don Fernando Negrete, y el diputado por Reinosa don Federico Olano, saludaron al señor López Argüello, quien agradeció las dos visitas, mostrando su complacencia por el reciente nombramiento del último de dichos señores.

Acudieron también a la Diputación el alcalde de Arnuero, don Luis Sanjurjo, y don Fernando Ortezala, que hablaron con el presidente de asuntos relacionados con dicho Ayuntamiento.

El alcalde de Reinosa, don Arturo Alonso, y don Adolfo G. Fernández Castañeda, presidente de la Asociación de Comerciantes e Industriales y de la Comisión campurriana, recabaron el apoyo del señor López Argüello para cuanto se relaciona con los intereses de Campóo, en la cuestión relativa a los saltos del pantano del Ebro.

Y, por último, el alcalde, después de saludar y felicitar al señor López Argüello por su afortunada intervención en la Asamblea de Diputaciones de Barcelona, tuvo un detenido cambio de impresiones con el presidente de la Corporación provincial, hablando con él de lo que se relaciona con las obras de mejora del puerto y con la construcción del ferrocarril Santander-Burgos-Soria-Calatayud.

A. VALLINA PALACIO
APARATO DIGESTIVO
Consulta de 3 a 5
BURGOS, 1, SEGUNDO

Telegramas breves.

Información de toda España.

Otro muerto por insolación.

CORDOBA, 25.—Sigue aumentando el calor.

En el paseo del Gran Capitán fué encontrado un individuo muerto de insolación.

No pudo ser identificado.

Ernesto Vilches no ha sido operado

MADRID, 25.—En el Sindicato de actores se han facilitado noticias manifestando que ha sido aplazada la operación que iban a practicar a Ernesto Vilches, que se encuentra enfermo en Bogotá y del que se ha dicho que había muerto.

Escuelas y maestros.

Noticias de la Sección Administrativa de Primera Enseñanza.

Expedientes.

Al jefe de la Sección Administrativa de Salamanca se remiten expedientes de don Manuel García Sánchez, maestro de Rubalcaba, y doña Eloísa González García, maestra de Sequeros (Salamanca), en súplica de que se les conceda derecho a solicitar por el tercer turno escuelas nacionales.

Gestiones de trámite.

A los herederos de don Bernabé Gómez se les transcribe acuerdo de la Dirección General de la Deuda, concediéndoles derecho a percibir 233 pesetas que dejó devengadas el señor Gómez a su fallecimiento.

—A don Rosendo García Bustillo se le transcribe acuerdo de la Dirección General de Deuda, concediéndole la pensión de 1.200 pesetas.

—A doña Juana Mier Gómez, viuda de don Agustín Pérez, se le reconoce derecho a disfrutar la pensión de 480 pesetas.

—A don Ramón Tortajada Orcajo, maestro jubilado del pueblo de Ojedo, se le transcribe acuerdo de la Dirección General de la Deuda reconociéndole derecho a percibir la pensión de 2.750 pesetas anuales.

—A doña Angela Sierra, viuda de don Vidal Pérez Gómez, se le conceden tres mesadas de supervivencia.

Para el fondo de Pasivos.

A la Sección de Valladolid se remite certificación de descuentos para el fondo de Pasivos de doña Josefa Ibáñez Ruiz, que sirvió escuelas en esta provincia.

—A la Dirección General de la Deuda se transfieren cantidades que adeudaba al fondo de Pasivos la maestra jubilada del pueblo de Hijas, doña Carmen Hervás.

Nombramiento y tomas de posesión.

Se nombra maestro interino del pueblo de Vierna a don Juan Estebasanz Casla.

—A la Dirección General se remite relación de maestros con certificado de aptitud que, posesionados de escuelas en propiedad, fueron declarados cesantes en virtud de la Real orden de 30 de noviembre de 1922.

—Al alcalde de Entrambasaguas se le reitera remita certificación del cese de la maestra de Navajeda doña Dionisia Noguero Gutiérrez.

Otras cosas.

Al Juzgado municipal de Villafufre se le interesa de oficio participe la defunción de don Vicente Rodríguez Muñoz.

—Se encuentra a disposición del interesado el título de maestro extendido a favor de don Juan Cobo.

Un invento.

Para evitar la volatilización del petróleo.

ODESA.—Un ingeniero ruso ha inventado un dispositivo para evitar la evaporación del petróleo en tanques y depósitos. El invento de dicho sabio, que se llama Akonini, está siendo comentadísimo y seguido con el mayor interés por los hombres de ciencia de la Unión de Repúblicas Socialistas Soviéticas.

Conviene señalar que el 10 por 100 del petróleo depositado en tanques y recipientes cerrados se volatiliza. Con el nuevo invento se aumentaría considerablemente el rendimiento de las explotaciones petrolíferas del Cáucaso.

Alarma en un cine.

Se produce un incendio que por fortuna no tuvo consecuencias.

MADRID, 25.—A primera hora de la noche, y en la carretera de Extremadura, en un cine llamado teatro «Novalo», se incendió una película, produciéndose en el público la natural alarma.

El celador Vicente Rico intentó apagar el fuego, no consiguiendo sus propósitos, quemándose el aparato y varias películas.

Los espectadores pretendieron tomar la salida a toda costa; pero gracias a la serenidad de los empleados, que los contuvieron para que no evacuaran la sala atropelladamente, pudose evitar que ocurrieran desgracias.

Un niño abrasado.

Muere cuando iban a bautizarle.

BARCELONA, 25.—En el momento en que era llevado a la iglesia parroquial el niño José Marcial, para administrarle las aguas bautismales, murió en los brazos de la mujer que lo conducía, a consecuencia de una pulmonía fulminante. La comitiva regresó al domicilio de los padres del niño, situado en la calle del Mediodía, y el cadáver fué colocado sobre una mesa en la misma habitación en que se hallaba la madre. Al lado del cuerpecito fueron puestas encendidas dos velas; una de ellas cayó y prendió en las ropas del cadáver, que quedó carbonizado. Algunos vecinos evitaron que la infortunada madre sufriera también las consecuencias del fuego.

En Castillejos.

Arden doscientas hectáreas de sembrados.

AYAMONTE, 25.—En la finca La Gomala, del término municipal del vecino pueblo de Castillejos, se declaró un incendio, que duró ocho horas y en una extensión de doscientas hectáreas de sembrados.

Dichos terrenos se hallan divididos en diferentes parcelas, pertecientes a unos veinte vecinos de aquel pueblo, familias humildes, que han quedado en la miseria debido a haberse quemado totalmente sus cosechas.

El autor ha sido el vecino de aquella localidad Domingo Marqués Simón, de treinta y siete años. Este prendió fuego a las gavillas de un campo cercano.

El autor ha sido detenido.

Una camioneta cae por un terraplén.

Resultan un hombre muerto y dos gravísimamente heridos.

El comandante del puesto de la Benemérita de Ramales, comunicó ayer tarde por telégrafo al señor gobernador civil que a las tres y media, y en el kilómetro 74 de la carretera de Cereceda a Laredo, se cayó por un terraplén de gran altura la camioneta «Ford» 2.558, que conducía Alpino Quintana Carballo, vecino de la mencionada villa costeña.

En el vehículo iban tres individuos, mas el mecánico. Este tuvo la fortuna de salir ileso del percance, resultando muerto José María Arancheta y heridos gravísimamente los otros dos acompañantes.

No se tienen detalles.

Le conviene a usted anunciar en
EL PUEBLO CANTABRO
Su gran circulación en Santander y la provincia, le garantizan a usted el éxito de sus reclamos.

Notas necrológicas.

Confortada con los Santos Sacramentos ha dejado de existir en esta ciudad la bondadosa y caritativa señora doña Casimira Vázquez Terán.

El fallecimiento de la virtuosa señora, apreciadísima en Santander por sus hermosas cualidades espirituales, ha causado gran sentimiento.

Descanse en paz.

A su desconsolado esposo don Jenaro Martínez de Castro, estimado amigo nuestro, hijas y demás familiares enviamos nuestro sincero pésame por la enorme desgracia que lloran.

GÉNEROS DE SABADELL E INGLESES
Frescos-Driles
Franelas-Gabardinas
Decatidos especiales indeformables
Corrección del corte
Calidad
Precio módico
ALMACENES
El Aguila
SAN FRANCISCO, 30

Aficionados a la fotografía
Llevad vuestros encargos al Laboratorio fotográfico de E. Pérez del Molino, S. A., calle de Eugenio Gutiérrez, 2 y Wad-Rás, 3. Revelado de placas y películas. Pruebas en toda clase de papeles. Ampliaciones en color. Información gráfica. El numeroso personal especializado con que cuenta esta casa, la permite entregar los trabajos en el día.

Papel de periódicos, tamaño grande
BIEN CONSERVADO, SE VENDE, POR PARTIDAS DE CIEN KILOS, A 35 PESETAS (4 los 11,50 kilos).
PAPEL DE POCO PESO, ENTRANDO MAS DE CIEN HOJAS DOBLES, APROXIMADAMENTE, EN KILO.

"El Pueblo Cántabro" en Burgos.

Las grandes fiestas de San Pedro en la capital de Castilla.

La histórica ciudad de Burgos.

Capital de provincia. Cabeza de Castilla con Capitanía general de la Sexta Región y Gobierno civil, Audiencia Territorial, Sede Arzobispal y Delegación de Hacienda; situada en el centro N. S. de su provincia entre Miranda de Ebro y Aranda de Duero. Al Norte de la Península a 363 kilómetros de Madrid y 268 kilómetros de la fontera francesa, por línea férrea del Norte y la atraviesa por medio el río Arlanzón.

Su clima es frío, aunque no tanto como se ha supuesto, pero no obstante es de lo más sano y en el verano es delicioso, aunque por lo general se carece de primavera y esto es en lo que más se diferencia al de otros países.

Por otra parte la sequedad de la atmósfera y sus clarísimos días de sol constituyen condiciones tan preciosas para la salud, que no sería aventurado profetizar para no lejanos tiempos la pujante transformación que Burgos ha de experimentar en cuanto por propios y extraños se empiecen a explotar estas magníficas fuentes de riqueza base de la vida de grandes regiones del extranjero a la que aventajará Burgos en cuanto la atribuyan condiciones adecuadas para ello.

No es del caso hacer resumen de la historia de Burgos; basta con evocar la memoria de sus antiguos moradores, Nuño-Rasura, Laín Calvo, Fernán-González, el Cid Campeador y algunos otros con cuyos nombres inmortalizan la historia de esta ciudad.

Sus paseos.

Cuenta con hermosos jardines y paseos, destacándose como principal el llamado del Espolón, situado en el punto más céntrico de la capital en la orilla derecha del río Arlanzón; existen en él espaciosos cafés, kiosco para la música y toda clase de comodidades para la numerosa multitud que allí se congrega, especialmente en verano en el que se celebran animados conciertos de música, está adornado de hermoso arbolado, preciosos jardines, dos artísticas fuentes y ocho estatuas que representan, a Alfonso XI, Fernando I, Enrique III, Alfonso IV, Fernán-González, Teodorico I, Juan I, San Millán de la Cogolla.

La catedral.

El viajero que llega a Burgos viene sugestionado por los esplendores de sus monumentos; pueden citarse como principales, en primer lugar la Catedral, una de las más bellas e importantes de España.

Este magnífico templo, grande en verdad, en cuanto pudo construir la débil mano del hombre, dedicado exclusivamente al Rey Omnipotente, esbelto, afiligranado y aéreo en sus pirámides, centinelas como si dijéramos avanzados del augusto templo, levantando atrevidas sus crestas al cielo, con orgullo de españoles y castellanos, severas como las centurias que por ellas han pasado alegres al mismo tiempo que por sus calados enmarañados, que nos permiten ver como a través de un prisma, multitud de pedacitos de azul cielo de Castilla, sus líneas góticas perfectamente estudiadas, su composición admirablemente ajustada, a pesar de la variedad de sus estilos unidos con lazos, sublime y portentoso gusto de artista genial, y su circuito regiamente adornado a trechos por suntuosas portadas, extenso cual colosal anillo cubierto de joyas de extraordinario valor a fuerza de golpes, cincelado primorosamente y trabajado con exquisitez: y en medio de ese anillo de piedras preciosas, dos maravillas, «El Crucero» la una, y la «Cúpula de la Capilla del Condestable» la otra, dos diademas hermosas que la distinguieron de las demás Catedrales españolas, dos coronas que los varios artistas pusiéronla como declarándola reina del genio y del arte; dos ramilletes de flores que el amor a lo divino depositó para memoria eterna de las generaciones que frente a ella pasan sin cesar.

Imposible detallar minuciosamente la multitud de adornos y figuras que a cada momento saltan a la vista, tanto en el exterior, como en el interior, donde se aprecian distintas y suntuosas capillas y otros múltiples adornos de subido valor, como la preciosa sillería del coro, la atrevida obra del crucero, etcétera, etcétera.

La Cartuja.

A cuatro kilómetros de Burgos, se eleva majestuosa la casa solariega, el palacio de abolengo de los hijos de San Bruno, convertido, de morada de un Rey temporal, en mansión de un Rey eterno.

Su origen data del siglo XV, mandado edificar por don Enrique III, Rey de Castilla, en palacio que dió por nombre Miraflores; más tarde su hijo Juan II decidió consagrar aquel sitio cediéndolo a la Sagrada Orden de la Cartuja, no solamente los edificios, sino todos los terrenos de su propiedad.

En este hermoso templo se encuentran maravillas de portentoso valor, cual son, el precioso altar mayor, en el que se ven varios pasajes de la Sagrada Biblia, vida y pasión de Nuestro Señor Jesucristo dorado con el primer oro que trajo Colón de América; el afiligranado mausoleo de los fundadores de este templo, don Juan y su esposa doña Isabel de Portugal, de riquísimo alabastro; una riquísima sillería de estilo gótico; la venerada imagen de San Bruno y otros varios que atesora este monumento.

Son dignos de la misma atención: Real Monasterio de las Huelgas, San Nicolás, San Esteban, Casa del Cordón, Arco de Santa María, Casa Miranda y otros varios templos y edificios que merecen atención del viajero.

También a muy corta distancia merecen ser visitados: San Pedro Cardeña, Fresdelval, San Juan de Ortega, Sasamón, que guardan recuerdos y monumentos de distintos estilos y épocas, y a mayores distancias, Aranda, Briviesca, Oña, Santo Domingo de Silos y otros varios, que se hace preciso una guía detallada con exquisitez.

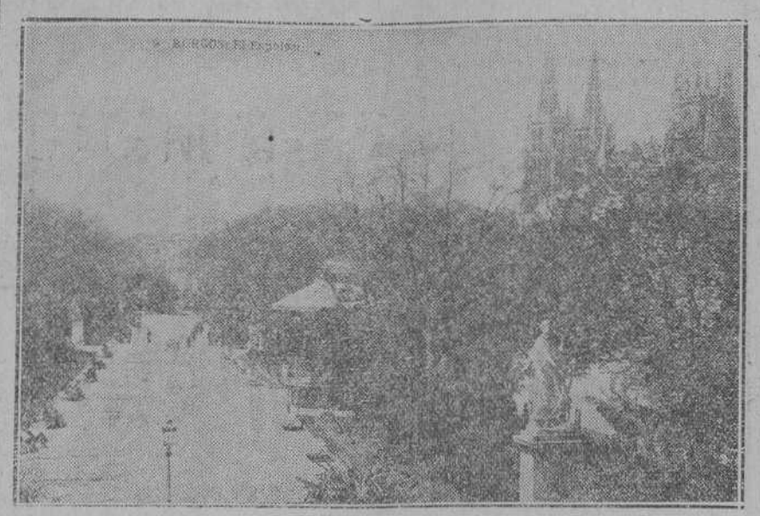

El espléndido paseo del Espolón de Burgos, uno de los mejores de España.

El programa de festejos.

El excelentísimo Ayuntamiento de la M. N. y M. M. L. ciudad de Burgos, Cabeza de Castilla, prosiguiendo tradicionales costumbres, acordó solemnizar en el corriente año la feria de San Pedro y San Pablo con los festejos y actos públicos que se detallan a continuación:

Día 28 de junio.—A las doce de este día se inaugurará la feria, disparándose bombas y cohetes, y saliendo los históricos gigantones y las Bandas de música a recorrer las principales calles de la población.

Todos los días de feria, de doce a una y media de la tarde, escogidos conciertos en el paseo del Espolón. Asimismo, de diez a doce de la noche, se celebrará otro concierto y a la vez baile popular en la plaza de la Libertad.

Día 29.—A las diez, en la Santa Iglesia Catedral Basílica, misa pontifical, a la que asistirá una Comisión del excelentísimo Ayuntamiento.

A la misma hora se verificará solemnemente, en el mercado de San Lucas, la apertura del Concurso de Ganados, Exposición-Feria Canina y Exposición de productos derivados de la leche.

Por la tarde, tendrá lugar la primera corrida de toros, lidiándose seis de la afamado ganadería de don Antonio Pérez, de San Fernando, con divisa azul, encarnada y amarilla, por los diestros Márquez, Lagartito y Cagancho, con sus correspondientes cuadrillas.

A las diez de la noche, en el río Arlanzón, entre los puentes de San Pablo y Santa María, primera sesión de fuegos artificiales, preparada por el pirotécnico don Perpetuo Serrano Humanes, de Madrid.

Día 30.—Por la mañana, el Jurado del Concurso de Ganados, Exposición-Feria Canina y de la Exposición de productos derivados de la leche, examinará y clasificará los ejemplares y productos presentados al Certamen del mercado de San Lucas.

Por la tarde se verificará la segunda corrida de toros, en la que se lidiarán seis de la acreditada ganadería de don José Luiz y don Felipe Pablo Romero, con divisa celeste y blanca, por los diestros Marquez, Zurito y Cagancho, con sus correspondientes cuadrillas.

A las diez de la noche, función de cinematógrafo en el Espolón.

Día 1 de julio.—A las diez clausura de la Exposición de Ganados, Exposición-Feria Canina, Exposición de productos derivados de la leche y distribución de premios a los expositores.

Por la tarde, función ecuestre y acrobática en la Plaza de Toros, por la notable Compañía de Leonard Parish.

Tiro de Pichón en «stand» de la Quinta.

A las diez de la noche, segunda sesión de fuegos artificiales acuáticos.

Día 2.—A las once de la mañana, en el Teatro Principal, se verificará, con la brillantez de años anteriores, la Fiesta de la Enseñanza, en la que se distribuirán premios a los niños que más se hayan distinguido en las escuelas nacionales.

Por la tarde, en el «stand» que la Sociedad «Tiro de Pichón» posee en la Quinta, se disputará el campeonato de la ciudad, adjudicándose la Copa donada por el excelentísimo Ayuntamiento.

Festival ciclista en el paseo de la Isla.

Por la noche, a las once, en el paseo del Espolón tendrá lugar una verbena, amenizada por las Bandas de música de Lealtad y San Marcial, Popular Burgalesa, dulzaineros y pianos de manubrio.

El mencionado paseo del Espolón estará vistosamente engalanado y lucirá un alumbrado de potentes arcos voltaicos y otra instalación a la veneciana, dirigida por la Casa «Paco Díaz», de Sama de Langreo.

Día 3.—Por la mañana, al finalizar la verbena, Gran Carrera Interregional Ciclista, con el importante recorrido Burgos-Lerma-Aranda y regreso, (160 kilómetros).

Por la tarde, fiesta acrobática en la Plaza de Toros. Partido de fútbol y carrera ciclista interregional en pista en el Campo de Laserna, en la que tomarán parte afamados corredores de Santander, Vitoria, Valladolid y de la localidad.

Por la noche, concierto por el orfeón «El Sabor de la Tierruca», en la plaza Mayor.

Día 4.—A las doce, elevación de globos y figuras grotescas.

Por la tarde, gran festival en la Plaza de Toros, en el que tomarán parte las laureadas Bandas de música de Lealtad y San Marcial, el notable orfeón titulado «El Sabor de la Tierruca» y una célebre rondalla de bailadores y cantadores aragoneses.

A las diez de la noche, en la plaza Mayor, Fiesta de la Jota, por la Rondalla y Grupo de Aragón, que dirige don Manuel Asso.

Día 5.—A las siete de la mañana, gran carrera ciclista en la que se disputará el Campeonato Provincial, con el recorrido de Burgos-Castrojeriz-Villaquirán-Burgos.

A las doce, en el paseo del Espolón, concierto por el orfeón «El Sabor de la Tierruca» y elevación de globos.

Por la tarde, importantísimo partido de fútbol en el campo de Laserna, patrocinado por el excelentísimo Ayuntamiento.

A las diez de la noche, cinematógrafo público.

Otros espectáculos.

Del 28 de junio al 10 de julio, se celebrará una Exposición-Feria de automóviles y motores, organizada por el excelentísimo Ayuntamiento, con la cooperación de la excelentísima Diputación y Consejo Provincial de Fomento, en los locales de «Burgos Industrial», S. A.

La Real Sociedad Hípica Burgalesa, tiene organizados unos Concursos Hípicos los días 14, 15, 17 y 18 de julio, en los que se adjudicarán importantes premios y artísticos objetos.

El Ateneo de Burgos organiza un Certamen Social y del Trabajo para obreros burgaleses, residentes en la provincia o fuera de ella y para aquellos que, siendo forasteros, se hallen avecindados en Burgos.

En el frontón de «La Bombilla» se celebrarán grandes partidos de pelota entre afamados jugadores.

El domingo, 10 de julio, tendrá lugar, a las seis de la tarde, una jira en la deliciosa posesión de «El Parral», con asistencia de las Bandas de música.

La aristocrática Sociedad «Sala de Recreo», celebrará un baile de etiqueta en sus elegantes salones.

En el Teatro Principal actuará la notable compañía Sánchez-Ariño, y en el Coliseo Castilla y Parisiana habrá diversos espectáculos.

NOTAS.—Durante las ferias podrán ser visitados los artísticos monumentos que atesora nuestra ciudad.

Las casetas destinadas a la venta de quicalla, paquetería, bisutería y otros objetos, se colocarán en la avenida de la Isla, y la de espectáculos en la calle de Huerto del Rey.

Café Candela

El mayor y mejor situado de Burgos

Fábrica de gaseosas.--Cinematógrafo

Paseo del Espolón--Teléfono núm. 132

Propietario: Alejo Madrazo y Hermano

Toda clase de bebidas de las marcas más conocidas y acreditadas.

Bocadillos sandwichs, aperitivos, licores.

FÁBRICA DE PEINES Y BATIDORES DE TODAS CLASES EN CELULOIDE, GALALIT Y ASTA

"ARLANZA" (Marca registrada.)

M. ARROYO

Santa Cruz, núm. 28.--Teléfono 679.--BURGOS

PABLO HURTADO

SASTRERÍA DE MILITAR Y PAISANO.—ALMACÉN DE PAÑOS

IMPERMEABLES Y GABARDINAS PARA SEÑORA Y CABALLERO.--TRAJES SASTRE Y DE SPORT PARA SEÑORA

BURGOS--SANTOÑA

SINFORIANO ARASTI

FABRICANTE DE CALZADO Y ALPARGATAS

Direcciones.=Correos: Apartado 18.—Cable, telefonemas, telegramas: ARASTI.

BURGOS

ALTAS NOVEDADES EN TEJIDOS

EL PARAISO

PLAZA MAYOR, 23

ALMIRANTE BONIFAZ, 2

BURGOS

COMERCIO DE PAÑOS Y NOVEDADES

— DE —

PASCUAL QUEMADA

Plaza Mayor, número 54.

BURGOS

PRECIO FIJO

JOSE DE LA MORENA URAIN BURGOS

Fábrica de velas de cera y bujías esteáricas

CASA FUNDADA EN EL AÑO 1780

VELAS LITURGICAS fabricadas según lo dispuesto por los reverendísimos prelados, con arreglo a lo mandado por la Sagrada Congregación de Ritos. CERA MAXIMA que contiene el sesenta por ciento de cera pura de abejas. CERA NOTABLE conteniendo el treinta por ciento de cera pura de abejas. ACEROPOROS, aparatos que producen gran economía en el gasto de cera, pues evitan en absoluto el goteo de las VELAS. Proveedor exclusivo del Montepío del Clero de la diócesis de Santander.

BANCO MERCANTIL

SUCURSAL DE BURGOS

Capital: Pesetas 15.000.000 Desembolsado: 7.500.000

Reservas: 11.750.000

DIVIDENDOS REPARTIDOS DESDE 1923 A 1928 AL 18 POR 100

Casa Central: Santander

20 Sucursales en Castilla y León

Espolón, núm. 16.-Teléf. núm. 691 BANCA : CAMBIO : BOLSA

PRESTAMOS A LOS LABRADORES SOBRE TRIGO

Cuentas corrientes: A la vista, 2,50; a ocho días, 3 por 100 de interés. Cuentas de depósito: A un año, 4,25 por 100 de interés. CAJA DE AHORROS. Saldo en 31 de diciembre último: Pts. 94.658.018,74 Interés: 3 3/4 por 100 anual, pagadero semestralmente

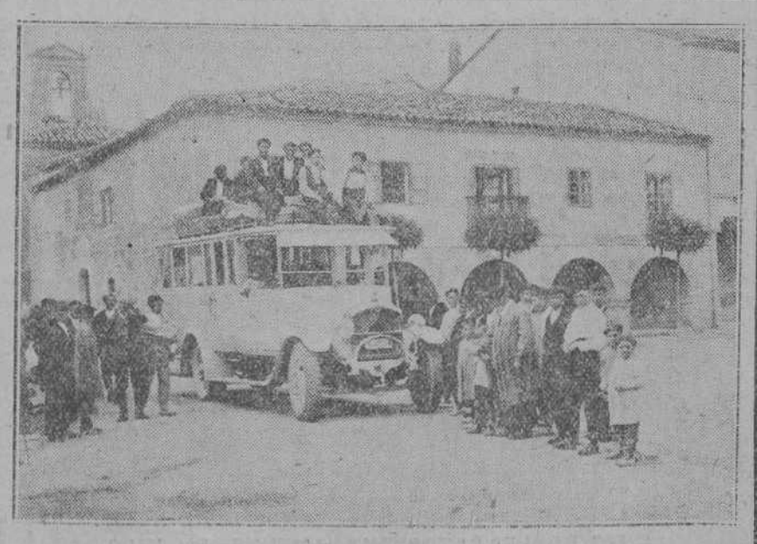

Uno de los magníficos ómnibus de la línea de Ontaneda a Burgos, a su paso por un pueblo castellano.

Café EL RHIN Matías Ruiz-Espolón, 40-Tel. 630-BURGOS

Aperitivos, café Exprés, mariscos frescos, vermús y excelentes bebidas de las mejores marcas.

Espléndida terraza, frente al kiosco de la música.

A los ricos quesos de Burgos Casa "del Castillo" y Martínez

Fábrica de quesos y mantequillas.—Primeros premios en varias Exposiciones.—Los quesos que no lleven los Armas Reales, no son de esta Casa. Para pedidos, dirigirse a Felipe Martínez calle de San Lorenzo, número 11—BURGOS

Grandes fiestas de San Pedro en Burgos

Corridas de toros : : Coros montañeses

Billetes a precios reducidos

Línea de auto-ómnibus de Ontaneda a Burgos

En combinación con el ferrocarril de Astillero a Ontaneda establece unos billetes de ida y vuelta entre Santander y Burgos, valederos desde el día 27 al 4 de julio, a los precios siguientes:

Primera clase, 33 25 ptas. -- Segunda clase, 26,75

La expendición de los billetes se hará en la taquilla de la estación de Santander para el tren que tiene su salida a las 7,37, único que empalma con la línea de auto ómnibus de Ontaneda.

De nuestros corresponsales.

Información de la provincia.

«El Pueblo Cántabro» en Torrelavega.

En plan de diversión.

Siguen los aficionados al baile saboreando las verbenas que se celebran con motivo de las fiestas de San Juan. Anoche fué la última de la serie y ni que decir tiene que hubo gran cantidad de público paseando y bailando en la amplia y hermosa plaza, admirablemente iluminada, donde la Banda de música, manubrios y dulzaina y tamboril sonaron hasta las doce.

:.: VERANO DE 1927 :.:
Calzados de superior calidad.
Sombreros.—Gorras.—Boinas.
«EL MODELO».—CASA CAYON
Precio fijo. — Teléfono 150.
TORRELAVEGA

Una bonita romería.

Se celebrará esta tarde, en el inmediato pueblo de Duález, adonde por lo regular se hace el viaje pasando en barca los caudalosos ríos Besaya y Saja, lo que da lugar a contemplar escenas pintorescas y en ocasiones cómico-dramáticas, pues casi todos los años, en día como el de hoy, se cae al agua alguna persona debido a la cantidad de romeros que en número exagerado asaltan las barcas.

RICARDO LOPEZ GONZALEZ
MEDICO-DENTISTA
Consulta de 10 a 1 y de 3 a 6
Calle Ancha, 4, 1.°
TORRELAVEGA

Fútbol en el Malecón.

A las cinco de esta tarde se celebrará en los Campos del Malecón un interesante partido entre los potentes equipos Barreda Sport (de la serie A) y Cultural de Guarnizo, campeón de la B.

Estos «once» juegan el partido de promoción, decidiéndose, por lo tanto, quién de los dos se queda en la A.

Un natalicio.

En Viérnoles dió a luz un niño Encarnación Ruiz Lavín, esposa de Elías Ruiz Suero.

Banda popular de música.

Concierto que ejecutará en la Plaza Mayor hoy, a las once y media de la mañana:

1.—«Le Triumpe», pasodoble.—Popy.

2.—«El espejo de las doncellas», selección.—Penella.

3.—«La leyenda del beso», selección.—Coutullo y Vert.

4.—«Preludios vascos».— P. José Antonio San Sebastián.

5.—«Marcha Jeneusse».—Bayers.

Los conciertos nocturnos.

Mañana, lunes, comenzarán los conciertos nocturnos por la Banda popular en la Plaza Mayor, tocando tres días a la semana, como el último verano, que serán lunes, miércoles y viernes, de nueve y media a once y media.

***

DESDE CABEZON DE LA SAL

Hace falta más luz en el «Boule».

Nuevamente hemos de insistir hoy en la necesidad de colocar, como el año pasado, unas bombillas en el Boulevard de Igareda, porque las que existen son insuficientes en la época estival.

Si el señor Pereda no puede suministrarnos este año el citado alumbrado gratuitamente, el Ayuntamiento debe abonarle esas luces; todo, antes que en sitio tan céntrico se carezca del alumbrado preciso.

Esperamos ser esta vez atendidos por ser el primer ruego que encarecemos al nuevo alcalde, señor Bodega.

Anís HIDALGO La Coña

La reparación del camino vecinal de Ontoria.

Ayer estuvo en ésta el ingeniero de la Diputación provincial para ordenar la necesaria reparación del camino que une al pueblo de Ontoria con esta villa.

Ha quedado encargado de la ejecución de estas obras don Manuel Arroita, quien, dada su competencia en estos menesteres, no dudamos que la reparación se hará en debida forma, ya que, según nuestras noticias, no le serán escatimados los materiales indispensables a tal fin.

Ya era hora de que se atendiese a las justas reclamaciones de aquellos vecinos.

Teatro.

Anoche debutó con gran éxito la compañía cómico-dramática que dirige el primer actor don Manuel Serrano, y en la que figura como primera actriz la notable artista Aurita Solórzano, ya conocida en Cabezón, en donde ha actuado, cautivándose las simpatías del público.

Se puso en escena la aplaudida comedia del maestro Benavente, «Lo cursi».

Aurita Solórzano y el señor Serrano encarnaron a la perfección sus respectivos personajes, demostrando un gran dominio de la escena en todo momento, siendo por ello muy justamente aplaudidos.

Los demás que tomaron parte en la representación lo hicieron con gran acierto, pudiendo decirse que esta compañía es de un conjunto admirable, por lo que no dudamos que han de alcanzar indiscutibles y franceses éxitos en representaciones sucesivas.

Nuestra enhorabuena por anticipado.

De sociedad.

De Piñeres (Peñarrubia) donde ha pasado una temporada, regresó la preciosa niña Josefina Vélez González.

—Para pasar unos días en el mismo pueblo ha salido la simpática y bellísima señorita Pili Arroyta.

El corresponsal.

PRIM, Ortopédico
EN SANTANDER
El día 26 de junio y la mañana del 27, en el Hotel Europa, recibirá consulta el propio director y afamado ortopédico de Madrid, Preciados, 33. Casa fundada hace medio siglo.
APARATOS perfeccionados para curación de
Deformados.—De la espalda.—Piernas o pies torcidos—Parálisis.—Tumores blancos, etc.
PIERNAS Y BRAZOS ARTIFICIALES
La nueva maravilla que presentamos es la pierna con tendones compensadores. Vean modelos. Proveedores Ortopédicos de las Compañías del Norte, Madrid-Cáceres y Portugal, Hulleras del Turón, Cuerpos de Inválidos, Cruz Roja, etc.
Cinturas elásticas para vientres abultados, estómago, riñón caído, etc.
Fajas de reducción para caballeros.
Vean modelos.
HERNIAS
100 pts es el precio excepcional para el año 1927. Nuevo tratamiento científico cojín Herniario Prim y Herniolina, patente 46.169, para conseguir la contención y reducción total de la hernia.
Niños y adolescentes curan radicalmente en cuatro meses.
Aproveche este viaje si desea beneficiarse del cómodo, seguro y económico tratamiento.

DESDE BARREDA

Primera comunión.

En la iglesia parroquial recibió por primera vez el pan eucarístico el niño Alberto Leroy Gómez, haciéndolo con verdadera fe cristiana, acompañado de sus familiares y amistades.

Nuestra enhorabuena, que hacemos extensiva a sus padres, don Eduardo y doña Matilde.

De sociedad.

Hace días se encuentran en ésta la esposa e hijos de don José V. Sáez, deseándoles grata estancia.

—En franca convalecencia se encuentra doña Angélica Castañeda, de lo que nos alegramos.

Coñac COMENDADOR

—De Valladolid, donde cursan sus estudios, regresaron a ésta las aventajadas estudiantes Carmina y Esperanza Erviti, la primera terminada la carrera del Magisterio, felicitándola, así como a sus padres.

H. V. G.

Casa Maté
ALAMEDA 1.ª, 26
Inidoros loza blanca, forma London y Liverpool, baratísimos.—Lavabos para cuarto de baño, azulejos, muebles.

BANCO DE ESPAÑA

Negociación de 150 millones de pesetas de Deuda Ferroviaria Amortizable del Estado al 5 por 100.

Conforme a lo dispuesto en el Real decreto fecha 7 del actual y Real orden del 18 siguiente, el Banco de España abrirá, el día 2 de julio próximo, suscripción pública para la negociación de Deuda Ferroviaria Amortizable del Estado, al 5 por 100, por la suma de 150 millones de pesetas.

La Deuda que se emite se amortizará en 50 años, por sorteos trimestrales, tendrá el interés de 5 por 100 anual y estará dividida en las siguientes series:

A de 500 pesetas nominales.
B de 5.000 » »
C de 25.000 » »

Los títulos devengarán intereses desde 1.° de julio próximo, y se abonarán por trimestres vencidos en 1.° de enero, 1.° de abril, 1.° de julio y 1.° de octubre de cada año.

Esta segunda suscripción, como toda la Deuda Ferroviaria Amortizable del Estado, tendrá todos los privilegios de las demás Deudas del mismo Estado y sus garantías generales, y además las especiales siguientes:

a) Consignación anual que el Gobierno incluirá en los presupuestos generales del Estado, para atender a cuantas obligaciones emanen del nuevo régimen ferroviario.

b) Cuanto corresponda percibir al Estado en concepto de devolución de los anticipos hechos a las Compañías.

C) Participación que corresponda al capital del Estado en los productos de la explotación de las líneas.

d) Aumentos anuales que resulten en los impuestos del Tesoro sobre viajeros y mercancías en general, al compararlos por Empresas con los obtenidos por los mismos conceptos en el año 1925.

e) Todos cuantos beneficios se obtengan por el Estado del arrendamiento y explotación de los ferrocarriles.

Esta Deuda disfrutará además de los siguientes privilegios:

a) Estará exenta de la contribución sobre las utilidades de la riqueza mobiliaria.

b) Será admitida la cotización en las Bolsas como efectos públicos.

c) Será admitida por el Banco de España en garantía de créditos o en pignoración, en las mismas condiciones que la primera parte de esta emisión.

d) Será admitida por su valor nominal, en los afianzamientos para servicios del Estado; y en todas las adjudicaciones de obras que se hagan por el Consejo Superior de Ferrocarriles, será obligatorio constituir el 50 por 100 de las fianzas con Deuda especial Ferroviaria.

El tipo de emisión de esta Deuda será a la par.

Los sorteos para la amortización, se celebrarán con un mes de anticipación a la fecha de cada vencimiento trimestral de los cupones, y se ajustarán al cuadro que en su día se apruebe. El primer sorteo tendrá lugar el día 1.° de diciembre de 1930.

El Gobierno se reserva el derecho de anticipar la amortización, a propuesta del Consejo Superior de Ferrocarriles.

El Banco de España tendrá a su cargo el servicio de pago de intereses y amortización, en Madrid o en sus Sucursales, a voluntad de los tenedores, a cuyo efecto la Caja Ferroviaria proveerá al Establecimiento de la cantidad necesaria para satisfacer el importe de los intereses y amortización en cada vencimiento.

La suscripción se verificará, en las oficinas del Banco y en todas sus Sucursales, excepto en las de Baleares, Canarias y Africa, el día 2 julio próximo, desde las diez de la mañana hasta las cuatro de la tarde; y en el caso de que la cantidad pedida exceda de los 150 millones importe de la emisión, se verificará el prorrateo con arreglo a las bases siguientes:

a) Las adjudicaciones se harán por defecto, es decir, que a cada suscriptor que le corresponda una cantidad que no sea múltiplo de 500 pesetas, se le entregará el el número de títulos que le corresponda, prescindiendo de la fracción que resulte como exceso.

b) Por excepción, las suscripciones hechas por una misma persona o entidad que no excedan en junto de 5.000 pesetas, serán excluídas del prorrateo; es decir que se les adjudicará la totalidad de la suma suscripta. Ha de llamarse, sin embargo, la atención sobre que no se deberá presentar más que una suscripción a favor de un solo titular y que, por consiguiente, serán acumuladas y consideradas como a nombre de una sola persona todas aquellas peticiones en que figure el mismo suscriptor, bien sean de 5.000 pesetas o menos, o bien de mayor cantidad, si por virtud del mismo prorrateo no le correspondiera una adjudicación superior a 5.000 pesetas.

C) Como consecuencia de lo establecido en la regla anterior, a los suscriptores por cantidades superiores a 5.000 pesetas, a quienes, por razón del coeficiente que resulte en el prorrateo, no alcance esta suma, les será adjudicada dicha cantidad de 5.000 pesetas; y, por tanto, solo quedarán sujetas a prorrateo las suscripciones a las que correspondan cantidades superiores a 5.000 pesetas.

d) No obstante lo dicho en las anteriores bases b y c, en el caso de que las peticiones de suscripción por 5.000 pesetas y cantidades menores que esta suma rebasen el importe total de la negociación, se sujetarán a prorrateo todas las peticiones que excedan de 1.000 pesetas; y en tal caso la cantidad mínima que se adjudicará a los suscriptores, por sumas superiores a mil pesetas, será la de dichas mil pesetas.

e) El sobrante de títulos que pudiera resultar después de establecido el coeficiente del prorrateo, será adjudicado en la forma que fije el Consejo Superior de Ferrocarriles.

Al hacerse la negociación, los suscriptores entregarán en metálico el 50 por 100 del importe nominal de aquella, recibiendo del Banco un resguardo talonario, que será canjeado, al completar el pago de la suscripción, por los correspondientes títulos o carpetas provisionales, si éstos no estuvieran confeccionados.

El resto, hasta completar el importe de la adjudicación, se ingresará en metálico el día 1.° de octubre próximo. Al efectuar este pago será de abono en la liquidación a los suscriptores el importe del medio cupón corrido desde 1.° de julio hasta aquel día.

Si algún suscriptor retrasa el pago de este segundo plazo, abonará intereses de demora, a contar desde el 2 de octubre, a razón de 5 por 100 anual.

Las suscripciones se realizarán por medio de Agentes de Cambio y Bolsa o de Corredor de Comercio, en las plazas donde no hubiera Agentes, abonándose, por cuenta del Consejo Superior de Ferrocarriles, el corretaje oficial y teniendo la obligación de facilitar póliza de la operación que intervengan, al suscriptor que así lo desee, sin poder percibir otro derecho que el de dicho corretaje.

Las peticiones de suscripción que se efectúen por los interesados directamente y no lleven desde luego la intervención de Agente o Corredor, serán intervenidas después por las Juntas Sindicales de los respectivos Colegios de Agentes o Corredores.

Santander, 25 de junio de 1927.—El secretario, A del Valle.

DESDE HINOGEDO

De sociedad.

Ha llegado don José Sañudo y familia para pasar en sus posesiones la temporada estival.

—Llegó la familia de don Manuel Sáiz, capitán del «Peña Rocías».

Deseamos a los distinguidos convecinos grata estancia.

Próxima romería.

Como en años anteriores se celebrará la tradicional romería de San Pedro, que patrocina don José Sañudo y el pueblo.

Se está confeccionando el programa, pudiendo adelantar que tanto la fiesta religiosa como la profana serán de gran pompa y amenizada la última por el pito y tamboril.

El corresponsal.

Hinogedo, 26-VI-927.

DOLOR DE CABEZA
Neuralgias y jaquecas desaparecen en cinco minutos con la
HEMICRANINA
del Dr. M. CALDEIRO. 3,50
Pídase en farmacias.

Banco de España
SANTANDER

Habiéndose extraviado los resguardos de depósitos números 21.482, 24.609 y 31.788, de pesetas nominales 7.500, 9.000 y 6.500, en títulos de la Deuda perpetua, 4 por 100 Interior, los dos primeros y de Obligaciones de la S. A. Nueva Montaña, el último, expedidos por esta Sucursal con fecha 11 de octubre 1899, 17 de diciembre 1900 y 7 de marzo de 1906, respectivamente, a favor de don Camilo Echevarría Blanco, se anuncia al público para que el que se crea con derecho a reclamar lo verifique dentro del plazo de un mes, a contar desde la inserción de este anuncio en la «Gaceta de Madrid» y «A B C», de Madrid, y EL PUEBLO CANTABRO, de esta capital, de acuerdo con lo que se dispone en los artículos 4.° y 41 del Reglamento vigente de este Banco, advirtiéndose que, transcurrido dicho plazo sin reclamación de tercero, se expedirá el correspondiente duplicado, quedando anulado el primitivo y el Banco exento de toda responsabilidad.

Santander, 25 de junio de 1927.—El secretario, A. del Valle.

BOLSAS Y MERCADOS

SANTANDER

Fondos Públicos.

Cédulas del Banco del Crédito Local, a 100,25 por 100; pesetas 8.500.

Obligaciones.

Alicante, F, 5 por 100, a 94,30 por 100: pesetas 2.500.

Minas Potasa de Suria, 7 por 100, a 101,30 y 101,50 por 100; pesetas 13.000.

Industrial Química de Zaragoza, 6 por 100, a 87 por 100; pesetas 5.000.

Resineras, 6 por 100, a 95 por 100; pesetas 10.000.

Josefina Espejo
MODISTA—BURGOS, 46.

BILBAO HOTEL EXCELSIOR
Teléfonos 10.100 y 10.161
El mejor situado. -:- Baños particulares. -:- Teléfonos interurbanos en las habitaciones.

Artículos exclusivamente ingleses.
Casa Giribet Solovera
SASTRE DE LA REAL CASA
Blanca, 11.—Santander.
Teléfono 31-10
Casa en Gijón: Corrida, 42
Habiéndose recibido una importante partida de géneros ingleses para la presente temporada, invito a las personas más exigentes en el arte de vestir, a examinar las extensas colecciones recibidas del más depurado gusto inglés, creadas para el arte sartorial.

Americana y pantalón de sport, 90 pts.
Abrigos de cuero y trincheras inglesas.
CASA HERAS
GENEROS INGLESES.
Santa Clara, 1 (al lado de la Audiencia).
Teléfono 3262.—Santander.

Café-cervecería "FIGARO"
Antes Maxim's,—Alcalá, 17, Madrid.
COCINA BILBAINA
Misma dirección del restaurant del HOTEL PARIS, Madrid, y del HOTEL REAL, Santander.

¡ÁNIMO!

No se ha perdido todo, pues todavía le queda a usted el
VINO PINEDO
que le permitirá recobrar sus energías, su alegría de otro tiempo, su satisfacción por vivir.
VINO PINEDO
No lo olvide.

EL PUEBLO CANTABRO
PUNTOS DE VENTA EN MADRID
Kiosco de «El Debate», calle de Alcalá.
Idem de Las Calatravas, id. id.
Idem de «El Imparcial», id. id.
Idem frente al Teatro Alkázar.

Carbones ingleses de todas clases
ARTHUR WHARTON, LTD. HULL.
Propietarios de Minas
Newcastle, Cardiff. Swansea. Glasgow, Leeds, Wakefield & Goole.
Delegación general en España — AMADOR CHAVES
Teléfono 13-82 — SANTANDER

¡AYUNTAMIENTOS DE TODA LA PROVINCIA!
LETREROS DE AZULEJOS
LOS MÁS ARTÍSTICOS
LOS MÁS PERMANENTES
LOS MÁS ECONÓMICOS
Joaquín Madrazo
MÉNDEZ NÚÑEZ, 11—SANTANDER

BALNEARIO DE CORCONTE
Clima de altura. Muy tónico para nerviosos. Este agua es la mejor conocida para la curación de las enfermedades del riñón, vejiga, ARTRITISMO en todas sus manifestaciones e infalible en los cólicos nefríticos. Disuelve el ácido úrico y los cálculos.
TEMPORADA: 1 de Julio a 30 de Septiembre.
GRAN PALACIO-HOTEL con todo el confort moderno. Gran orquesta. Espléndidos salones. Selecta cocina. HOTEL DE SEGUNDA. Hospederías para clases modestas.
Telégrafo. Teléfono interurbano. Garaje.
Automóviles desde REINOSA (F. C. del Norte), SONCILLO (F. C. de Bilbao a la Robla), ONTANEDA y BURGOS.
Para más detalles dirigirse a la Administración Central: Paseo de Pereda, 36.—SANTANDER.

PIES SUDOROSOS

SENSIBLES
DOLORIDOS
CANSADOS
ARDIENTES
HINCHADOS
Desaparecen con el higiénico
PEDISAN
Paquete grande, 2,50. Sobre, 0,50
De venta en FARMACIAS, DROGUERIAS y PERFUMERIAS

«El Pueblo Cántabro» en Panes.

Las fiestas.

Se celebró con gran solemnidad la fiesta del Corpus, en este pintoresco pueblo.

Por la mañana profusión de cohetes anunciaron la fiesta que se iba a celebrar. El día espléndido y radiante de sol, contribuyó a la solemnidad de la fiesta del Corpus Chisti.

Hermosisíma fiesta religiosa sobre toda ponderación resulto la misa que se celebró en la iglesia parroquial, de la que quedaron encantados cuantos asistieron a ella.

A la misa, que revistió extraordinaria solemnidad, asistiendo todos los señores curas del distrito, actuando de celebrante el señor cura de Alevia, ayudado de diácono y subdiácono por los señores curas de Merodio y Abándames. Asistieron también el señor cura de Robrigueta, y el incansable señor Tódiles.

La misa fué cantada magistralmente por un coro de señoritas de esta localidad, admirablemente dirigidas, con el mayor entusiasmo, por el celoso párroco don Emilio Roiz y acompañando don Demetrio Ruiz, maestro nacional, con acompañamiento de armonium, tocado hábilmente por la competente señora doña Amelia Fuentes de Franco, que con tanta maestría sabe hacerlo.

Después del Evangelio ocupó la sagrada cátedra, pronunciando un elocuente sermón, el culto presbítero, profesor del Seminario de Corpán, señor Rasilla, quien con la elocuencia que le caracteriza explicó las excelencias de la sagrada Eucaristía.

Terminada la misa se organizó la procesión, recorriendo desde la iglesia parroquial hasta la capilla de la Soledad, un trayecto de más de un kilómetro. Organizada, se colocaron primero los niños y niñas de las escuelas de la localidad en dos filas, con sus profesores al frente, con banderitas de los colores nacionales y seguidamente dos hombres también en dos filas, habiéndose levantado en el trayecto dos artísticos altares, el primero a la entrada del pueblo, en el barrio de San Roque, adornado con mucho gusto y elegancia, como saben hacerlo las señoritas del mencionado barrio, y el segundo, frente a la casa de los señores Sordo.

Presidieron el acto el señor alcalde don Lucas Celoria, y concejales, don Marcelino Hoyos y don Dámaso Sáiz, y el señor juez municipal, don Manuel Torre Villar y el fiscal don Francisco Hoyos. Dando guardia de honor al Santísimo los guardias civiles de este puesto, don Manuel Andrade y don Jose Martínez Ariza, al mando del sargento, comandante del puesto, don Isidro Sarchiná. Fueron portadores del palio los jóvenes indianos, don Luciano Río, don Francisco Borbolla, don Antonio Villar, don Ramón Sánchez, don Fernando Ruiz, recaudador de contribuciones, y don Manuel Cobo, empleado del Banco de Santander, sucursal de esta plaza.

Amenizó la fiesta la Banda coruñesa y el popular gaitero Manolo Rivas, con su tamboritero.

Encargándose para guardar el orden el competente guardia municipal, don Cándido Noriega, quien sabe desempeñar su cometido perfectamente.

Por la tarde y noche mucha concurrencia, particularmente juventud, sin que hubiera una nota discordante en la fiesta profana, que ha estado muy animada a los sones de la música y del gaitero Manolo Rivas. También la bolera estuvo animada con varias partidas de jugadores de bolos.

De sociedad.

Ayer, a las cinco de la tarde, se celebró con toda solemnidad en la capilla de la Soledad, de este simpático pueblo, el acto de imponer las aguas bautismales al primogénito de nuestros buenos amigos don Marcelino Hoyos Corces y doña Josefa Gutiérrez de Hoyos. Al recién nacido le fueron impuestos los nombres de Luciano y Luis Gonzaga, habiendo sido padrinos el acaudalado comerciante en Chile, don Luciano Hoyos Merodio y la respetable señora doña Carlota García.

Después del bautizo, pasaron los convidados al magnífico chalet que poseen los padres del niño, donde fueron obsequiados con un soberbio lunch. Entre los asistentes, que fueron numerosos, recordamos a don Emilio Roiz, párroco de esta localidad, Verdeja, de Suárez, y Aida Hoyos Serafín Cordero, Rogelio Bueno, Ricardo Antón, José Sarchiña, Manuel Corces, Narciso Alonso, José Sánchez, Baltasar Hoyos, Antonio Villar, Francisco Borbolla, Luciano Río, Manuel Cobo, Felipe Lama, Santos Roiz, Francisco Hoyos, José Pando, Arsenio Fernández; y señoras Carlota García, Justa Fernández de Sáiz, viuda de Gutiérrez, Para Sáiz, don Luciano Hoyos y señora, don Victoriano Franco y señora, don Cándido Noriega y otros muchos que sentimos no recordar.

Nuestra más cordial enhorabuena al simpático matrimonio y un millón de gracias por las delicadas atenciones que para con nosotros han tenido.

C.

Panes, 24-VI-927.

COMPRE USTED
GUIA MARITIMA
APARECE EL 1.° DE CADA MES
Unica publicación de su género en España
Más de 250 páginas de texto conteniendo:
Indice alfabético de todos los puertos del mundo. Itinerarios marítimos con fechas de salidas y llegadas de los barcos. Itinerarios de ferrocarriles relacionados con puertos. Reseña, plano y tarifas de un puerto nacional o extranjero. Cuanto interesa al viajero por mar, al naviero, al consignatario y a todo el que tenga alguna relación con la vida marítima.
Número suelto 2 pesetas
DE VENTA EN LAS BUENAS LIBRERIAS Y KIOSCOS
PIDA UN NÚMERO GRATIS
CORTES, 468 - APARTADO 963
BARCELONA
SE NECESITAN BUENOS CORRESPONSALES EN TODO EL MUNDO

ROYALTY
Gran Hotel Café-Restaurant
JULIAN GUTIERREZ
Máquina americana OMEGA, para la producción del café Express. Mariscos variados. Servicio elegante y moderno para bodas, banquetes, etc.
Plato del día: Arroz a la valenciana.

Elixir Estomacal de Saiz de Carlos
Lo recetan los médicos de las cinco partes del mundo, porque quita el dolor, las acedías, las diarreas en niños y adultos, el enfermo come más, digiere mejor y se nutre, curando las enfermedades del
ESTÓMAGO e INTESTINOS
Venta: SERRANO 30, farmacia, Madrid y principales del mundo

Vida religiosa.

Carmelitas Descalzos.

Misas rezadas cada media hora, de seis a diez, en la misa de ocho comunión general para los socios de la Cofradía del Niño Jesús de Praga, y en la de diez, plática doctrinal.

Por la tarde, a las cuatro, función mensual de la Cofradía del Niño Jesús; a las siete y media, exposición del Santísimo, estación, rosario, ejercicio del mes del Sagrado Corazón, reserva y bendición solemne, terminándose con salve cantada.

Fotografía JULNAY
AMÓS DE ESCALANTE, 10
Retratos de comunión de acabado impecable.

TRIBUNALES

Causa por lesiones.

Para responder de un delito de lesiones graves compareció ayer Rufino Herrera López, para quien el fiscal de S. M., señor Seijas, pidió la pena de un año y un día de prisión correccional e indemnización de 365 pesetas al lesionado Prudencio Margotan.

Suspensión.

Por enfermedad de un procesado fué suspendida la otra causa señalada, que por el delito de estafa se siguió en el Juzgado del Este, contra Estanislao Rodríguez Maes y Tomás Rodríguez Mena.

Sentencia.

En la causa seguida a Isidoro Gutiérrez Cañibarro, por lesiones, se ha dictado sentencia condenándole a cuatro meses y un día de arresto mayor e indemnización de 540 pesetas a los perjudicados.

Notas diversas.

Música.—Hoy, desde las ocho y media, ejecutará la Banda municipal, en el Paseo de Pereda, el siguiente programa:

PRIMERA PARTE

«Gerona», paso-doble; Lope.

«Las majeros de Don Juan», selección; Calleja.

«La tierruca», aires montañeses; Santamaría.

SEGUNDA PARTE

«Julia», reverina; Méndez.

«El trust de los tenorios», selección; Serrano.

«Amarantina»; Marquina.

Farmacias.—Las que prestarán servicio durante todo el día de hoy son las siguientes:

Señor Maforras.—San Francisco.

Señor Escobio.—Eugenio Gutiérrez.

Señor Heredia.—Paseo de Pereda.

Hasta la una de la tarde:

Señor Zorrilla.—Amós de Escalante.

Señor Zorrilla.—Plaza Vieja.

Señor Jiménez.—Plaza de la Libertad.

Señor Estrada.—Molnedo.

Aviso humanitario.—Un sacerdote ofrece comunicar gratuitamente a las personas que sufren hemorroides, el remedio con que se ha curado, lamentando que sus escasos medios de fortuna no le permitan cumplir mejor su voto de propagar este remedio. Escribid a G. M., presbítero. Apartado 10.053. Madrid.

Cantabria-Cars

Hoy domingo, a las tres y media de la tarde, excursión a Solares, La Cavada y al pintoresco Balneario de Fuentes del Francés. Salida desde el paseo de Pereda, frente al kiosco. Precio, 7 pesetas.

El día 29, miércoles, excursión a ALCEDA y ONTANEDA, para las fiestas de San Pedro. Saldrán dos coches desde el mismo sitio: el primero a las diez de la mañana y el segundo a las tres de la tarde. Precio del viaje, 11 pesetas. Incluyendo el almuerzo, sin vino, en el Gran Hotel de Ontaneda, 18,50.

El martes y miércoles, 28 y 29, se efectuará la anunciada excursión a COVADONGA.

Salida, a las nueve de la mañana. Las inscripciones se admiten, paseo de Pereda, 29, entresuelo.

La Caridad de Santander.—El movimiento del Asilo en el día de ayer fué el siguiente:

Comidas distribuidas, 761.

Estancias causadas por transeuntes, 42.

Recogidos por pedir, 1.

Idem por pedir en la vía pública, 1.

Enviados con billete por ferrocarril a sus respectivos puntos, 7.

Familias que se han hecho cargo de recogidos por pedir, 1.

Asilados existentes en el Establecimiento, 164.

En el Tennis
mientras se juega puede refrescarse la boca con la goma de mascar FEEN-A-MINT que además de conservar limpia la dentadura es un delicioso laxante.
DEPOSITARIOS:
E. PEREZ DEL MOLINO S. A.
SANTANDER MADRID

Espectáculos.

Cine Popular Reina Victoria.—Hoy, secciones a las cuatro y continua de siete a doce.—La grandiosa superproducción, magistralmente interpretada por el célebre Douglas Fairbanks, titulada «Don Q., hijo del zorro» (nueve partes) completa y una cómica.

Mañana, lunes, «La ciega de New York», emocionante superproducción en dos jornadas, interpretada por Dorothy Mackail.

Cinema Bonifaz.—Hoy, desde las tres y media, monumental programa: trece partes, «Lucha de juventud», comedia deportiva rebosante de acción e interés.

«La tragedia del faro», emocionante drama de gran intensidad y una película cómica.

Mañana, lunes, «El bandido de Arizona», por Tom Tyler Chispitas con sus inseparables Vivales y Pestineros.

No tire el dinero de la propaganda; anúnciese bien y recogerá, aumentado, el dinero que invierta.

EL APARATO ELÉCTRICO PARA ENCERAR PISOS
y la cera JOHNSON
conocidos en todo el mundo, se venden actualmente en España
PESETAS 375
completo con todos los accesorios.—Manejo sencillo.
Alquiler por un día, 10 Ptas. Coste: menos de 9 céntimos hora.
Encera el piso más rápido, mejor y con más economía que cualquier otro aparato.
Pueden verse y adquirirse en las Casas de
E. Pérez del Molino.-Droguería
Viuda de Villafranca.-Blanca, 15

AVISO HIPOTECAS
El BANCO HIPOTECARIO DE ESPAÑA, admite en garantía fincas que lleven inscriptas diez años en virtud de expediente posesorio y las procedentes de ROTURACIONES ARBITRARIAS. Se encuentra en Santander el señor Inspector del Banco. Dirigirse a la Agencia de don Roberto Bustamante: Wad-Rás, 5. Teléfono, 16-06.

CLAUDIO, Fotógrafo
Hace desde esta fecha el 50 por 100 de rebaja en todos los encargos.
Tres retratos para pasaporte o kilométrico..... 2 pesetas.
Seis postales, bien hechas ..... 4 »
Ampliaciones, especialidad de la Casa, desde 10 »
Superiores Oleografías, gran novedad, desde 25 »
Marcelino S. de Sautuola, 2. (Palacio del Club de Regatas).
SANTANDER

VENTAS AL POR MAYOR DE
BICICLETAS Y ACCESORIOS
CASA URAIN
(España) ZARAUZ (Guipúzcoa)
Teléfono 115. — Dirección telegráfica y telefónica: URAIN. — Zarauz.
DEPÓSITOS: Bayona, San Sebastián.
Esta casa dispone continuamente de grandes existencias en varios tipos de máquinas de las acreditadas marcas ROLLS y C. U. en los últimos modelos para la temporada de 1927.
Gran stock de cubiertas y cámaras MICHELIN, a precios fuera de competencia.
SE FACILITAN CATÁLOGOS GRATIS

Anuncios breves por palabras

Quince palabras 0,50 PESETAS
Cada palabra más CINCO céntimos

BAZAR SOLARES, artículos de 0,65 y 0,95. Visiten este bazar y hallarán verdaderas gangas. Al lado del comercio de ultramarinos de Manuel Casar. Solares.

ENCONTRARA preciosidades en objetos delicados y económicos, en la Droguería y Perfumería, E. Pérez del Molino, S. A., E. Gutiérrez, 9.

COMERCIANTES

No comprar Caja Registradora sin antes ver los modelos, precios y condiciones de pago de las
Cajas registradoras Krupp
Agente exclusivo en Santander provincia: José M.ª Barbosa, Cisneros, 7, 2.° y San Francisco, 1, 3.°

VENDO en Maliaño, llave en mano, chalet «Villa Luisa», huerta y jardín. Informarán: San Francisco, estanco.

ALQUILO chalet paseo Concepción, 11, amueblado; temporada, 2.500; por año, tratar Bailén, 2, 4.°, izquierda.

SE ALQUILA chalet «Villa María», frente Colegio Cántabro; tiene garaje.—Informará DOMECQ. Burgos, 37, escritorio.

SE ALQUILA, en los alrededores de Santander, chalet amueblado, inmejorable situación, preciosas vistas. Informes: Hotel Royalty.

SE TRASPASA una tienda de comestibles. Informarán en esta Administración.

VIUDA DE SISNIEGA
Fábrica de tallar, biselar y restaurar toda clase de lunas, espejos de las formas y medidas que se desee. Cuadros grabados y molduras del país y extranjeras.
Despacho: Amós de Escalante, 2. Fábrica: Cervantes, 22. Teléfono. 28-23.

OCASION.—Se vende bonito gramófono, bocina interior, con 14 discos, usado, por cien pesetas. Ruamayor, 28, 2.°, izquierda.

VENDESE CHALET grande, con jardín y huerta, en la población, preciosas vistas. Informes esta Administración.

VENDO piso, llave en mano, recientemente reformado, buenas vistas, 9.000 pesetas. Burgos, 30, droguería.

SE VENDEN dos hoteles gemelos, Perines, en 16.000 pesetas cada uno. Informarán: San Fernando, 56, carpintería.

PIANOS de ocasión, magníficas condiciones, proporcionamos dos. Ruamayor, 15, bajo, taller de afinación y reparación.

VERANEANTES se desean en casa particular, con excelentes habitaciones familiares, cuarto de baño. Razón: Daoiz y Velarde, 19, 2.°, derecha.

MUCHAS COSAS pueden decirse en un anuncio de quince palabras, y sólo cuesta cincuenta céntimos.

ME ESTOY HINCHANDO de vender artículos de 0,65 y 0,95. ¡Por algo será! «Bazar Solares».

POR DIEZ PESETAS AL MES publicamos un anuncio diario, fijo, de quince palabras, en esta sección.

FLEJE de embalaje, usado, se venden en esta Administración.

BAR QUIN
Comidas económicas
LANGOSTA TODOS LOS DIAS
Arcillero, 23.-Teléfono 19-31

BASCULAS de todas clases
Balanzas de precisión
Arcas para caudales
STORNER y C.ª
Iparraguirre, BILBAO
TELEFONO 1248

MUY BARATO, alquilo gabinete amueblado, derecho cocina, o dos huéspedes solo dormir. Informará esta Administración.

CABALLERO distinguido, casaría con soltera o viuda con capital, para residir en Méjico. Dirigirse y enviad fotografías, iniciales P. M., Administración periódico.

MAQUINAS DE ESCRIBIR.—Remington 10 S.—Yots.—Remington portable y usadas de todas marcas.—Taller de reparaciones.—Academia de mecanografía.—Copias.—Muebles de acero y de madera.—«La Oficina Moderna».—Martillo (esquina a Daoiz y Velarde). Teléfono 3179.

CALLE céntrica, tranvía puerta, alquilo amueblado hermoso piso. Informarán General Espartero, número 2, 2.°, izquierda.

FILETES DE BRONCE.—Se vende un juego completo de corondeles de seis puntos, en buen estado, propio para periódico que su composición se haga a linotipia, se daría barato. Razón esta Administración.

LECCIONES particulares, Bachillerato, Preparatorios de Medicina y Farmacia, por licenciado en Ciencias. Hernán Cortés, 5, 3.°

RADIO.—Se vende por mitad de precio, buen aparato receptor de cuatro lámparas, funcionando perfectamente. Razón Administración.

RADIO, piezas sueltas, altavoces. Baterías, lámparas varias marcas. Siempre cosas nuevas. Félix Ortega. Burgos número 1.

ALQUILO amueblados, piso grande, moderno y otros pequeños, económicos; céntricos. Rasilla, Doctor Madrazo, 2.

EXTRAVIO, día 23, perro esquimo, driandés, color rojo, atiende por «Tey», gratificaré a quien lo entregue o dé razón de él, en Santa Lucía, 5, primero.

SASTRE
Se reforma y vuelven toda clase de prendas para señora (hechura sastre), caballero y niños. Precios económicos. S. Moret, 19, 2.°

ENTRESUELO, avenida Reina Victoria, 3, recientemente reformado, se alquila, precio económico. Informes en la portería.

PARA REGALOS encontrará usted verdaderos caprichos en Perfumería y Bisutería en la casa E. Pérez del Molino, S. A., Eugenio Gutiérrez, 9.

TODOS LOS DIAS HAY INCENDIOS.
Mañana puede tocarle á Vd. y hombre precavido vale por diez. Uno ó varios extintores «Missuri» son la mejor protección contra fuego. Pida hoy mismo un catálogo No. 6 á
MATTHS. GRUBER
Apartado 185, Bilbao

M.C.D. 2020

Automóviles de ocasión

en perfecto estado de marcha

Un **BUICK**, tipo **PACKARD**, de 7 plazas.
Un **BUICK ABADAL**, de 7 ídem.
Un **WILLYS KUIGHT**, de 5 ídem.
Un **TALBOT**, 10 caballos, último modelo, de 5 ídem.
Un **OVERLAND SEDAN**, 4 puertas, sin matricular, de 5 plazas.
Un **RENAULT** abierto, 12 caballos, de 5 plazas.
Un **AMILCAR SPORT**, de 2 plazas.
Dos **AMILCAR TURISMO**, de 2 plazas.
Un **AS**, sport, de 2 plazas.
Un **OMNIBUS** nuevo para 16 viajeros.

Garaje Central: General Espartero, 5

Santander

Sociedad Hullera Española

BARCELONA

Consumido por las Compañías de los ferrocarriles del Norte de España, de Medina del Campo a Zamora y Orense a Vigo, de Salamanca a la frontera portuguesa, otras Empresas de ferrocarriles y tranvías de vapor, Marina de guerra y Arsenales del Estado, Compañías Trasatlántica y otras Empresas de Navegación, nacionales y extranjeras. Declarados similares al Cardiff por el Almirantazgo portugués.

Carbones de vapores.—Menudos para fraguas.—Aglomerados.—Para centros metalúrgicos y domésticos.

HAGANSE PEDIDOS A LA SOCIEDAD HULLERA ESPAÑOLA.—BARCELONA Pelayo, 5, Barcelona, o a su agente en MADRID, don Ramón Topete, Alfonso XII, 101.—SANTANDER, señor Hijo de Angel Pérez y Compañía.—GIJÓN Y AVILÉS, Agentes de la Sociedad Hullera Española.—VALENCIA, don Rafael Toral.

Para otros informes y precios a las oficinas de la

SOCIEDAD HULLERA ESPAÑOLA

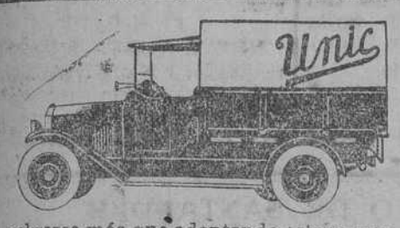

¡Comerciantes! ¡Industriales!

El problema de vuestros transportes no puede resolverse más que adoptando esta marca, especializada desde hace más de veinte años en la fabricación de vehículos industriales.

AUTOMÓVILES :-: CAMIONES :-: CAMIONETAS

"UNIC"

SOLIDEZ Algunos hechos. En Londres circulan más de 7.000 taxis «UNIC» que ruedan día y noche; la mayor parte desde antes de la guerra. En París, cuna del automovilismo, en su región y en toda Francia, más del 50 por 100 de las camionetas son «UNIC», que trabajan dando completa satisfacción a sus propietarios.

ECONOMÍA Realizada gracias a su carburador especial, provisto de regulador patentado. Cuestión particularmente estudiada.

SEGURIDAD Todos los modelos tienen frenos de una eficacia absoluta. Frenos a las cuatro ruedas, según el tipo.

SENCILLEZ Todos los órganos del mecanismo están a mano Esta extremada accesibilidad hace que puedan desmontarse fácilmente.

PRESENTACION Irmejorable y avalorada por toda clase de perfeccionamientos. Alumbrado eléctrico de gran intensidad. Arranque y klaxon eléctricos. Ruedas y gomas Michelin, Bomba para los neumáticos accionada por el motor, etc., etc.

AUTOMÓVILES DE TURISMO 11 y 16 H. P.
CABRIOLET TAXI 9 H. P.
CAMION, 3.200 K. CAMIONETAS, 2.290, 1.460, 1.200 y 900 K.
Se admiten ofrecimientos para la representación de esta marca en la región.

Agencia directa "UNIC". Recacoeche, 4. Bilbao

Compañía Trasatlántica Española

CRUCEROS DEL VAPOR

"Reina María Cristina"

VIAJES DE RECREO ENTRE ESPAÑA Y SOUTHAMPTON

Vapor de lujo.—Orquesta Ciróss de París.—Fiestas.—Juegos.—Piscina.—Comidas a la americana.

Salida de Santader, el día 5 de julio, a las cinco de la madrugada.

Llegada a Southampton, el día 7, al mediodía.

PRECIOS EN PRIMERA CLASE

De Santander a Southampton, desde pesetas 175.

El vapor REINA MARIA CRISTINA saldrá de Southampton, con destino a Santander, los días:

16 de Julio.
30 de ídem.
13 de Agosto.
27 de ídem, y

con destino a Pasajes, el 10 de septiembre (salvo contingencias).

Para billetes de regreso dirigirse a The Spanish Travel Bureau, 87, Regent Street. London W.

En Santander, a los señores HIJO DE ANGEL PEREZ y COMPAÑIA, Paseo de Pereda, 36. Teléfono, n.º 2.363.

VÍAS URINARIAS
IMPUREZAS DE LA SANGRE
DEBILIDAD NERVIOSA

Basta de sufrir inútilmente de dichas enfermedades, gracias al maravilloso descubrimiento de los

Medicamentos del Dr. Soivré

Vías urinarias: Blenorragia en todas sus manifestaciones, uretritis, prostatitis, cistitis, etc., del hombre, y vulvitis, vaginitis, metritis, uretritis, cistitis, anexitis, flujos, etc., de la mujer por crónicas y rebeldes que sean, se curan pronto y radicalmente con los **Cachets del Dr. Soivré.** Los enfermos se curan por sí solos, sin inyecciones, lavados y aplicación de sondas y bujías, etc., tan peligroso siempre. **Venta, 5,50 pesetas caja**

Impurezas de la sangre: Eczemas, herpes, úlceras (llagas de las piernas), erupciones escrofulosas, eritemas, acné urticaria, etc., enfermedades que tienen por causa humores vicios o infecciones de la sangre, por crónicas y rebeldes que sean, se curan pronto y radicalmente con las **Píldoras depurativas del Dr. Soivré,** que son la medicación depurativa ideal y perfecta porque actúan regenerando la sangre, la renuevan, aumentan todas las energías del organismo y fomentan la salud, resolviendo en breve tiempo todas las úlceras, llagas, granos, forúnculos, supuración de las mucosas, caída del cabello, inflamaciones en general, etcétera, quedando la piel limpia y regenerada, el cabello brillante y copioso, no dejando en el organismo huellas del pasado. **Venta, 5,50 pesetas frasco.**

Debilidad nerviosa: Cansancio mental, pérdida de memoria, dolor de cabeza, vértigos, debilidad muscular, fatiga corporal, temblores, palpitaciones, trastornos nerviosos de la mujer y todas las manifestaciones de la neurastenia o agotamiento nervioso, por crónicos y rebeldes que sean, se curan pronto y radicalmente con las **Grageas potenciales del Dr. Soivré.** Más que un medicamento son un alimento esencial del cerebro, médula y todo el sistema nervioso. Indicadas especialmente a los agotados en la juventud, por toda clase de excesos (viejos sin años), para recuperar íntegramente todas sus funciones sin violentar el organismo. **Venta, 5,50 pesetas frasco.**

Agente exclusivo: HIJO DE JOSÉ VIDAL Y RIBAS, S. C. Moncada, 21.—BARCELONA.

Venta en las principales farmacias de España y Portugal.

NOTA.—Todos los pacientes de las vías urinarias, impurezas de la sangre o debilidad nerviosa, dirigiéndose y enviando 0,50 pesetas en sellos para el franqueo a Juan G. Sékatarg, farmacéutico, Montaña, 79 y Fomento, 15, Barcelona, recibirán gratis un libro explicativo sobre el origen, desarrollo, tratamiento y curación de estas enfermedades.

PAPEL VIEJO

se vende en esta Administración, a cinco pesetas los once y medio kilos.

LECHE CONDENSADA

EL NIÑO

MARCA NACIONAL

DIPLOMA DE HONOR Y MEDALLA DE ORO EN LA EXPOSICION AGRÍCOLA HIDRÁULICA DE BARCELONA 1927

LA LECHE CONDENSADA MARCA EL NIÑO, con toda su crema, es la última palabra de la ciencia en materia de fabricación de leche condensada. Está elaborada con arreglo a los más modernos procedimientos científicos, como corresponde a una fábrica recientemente instalada que es la última que se ha montado en España.

Huyendo de anticuados procedimientos, la LECHE CONDENSADA MARCA EL NIÑO reune todo género de garantías y por ello está mereciendo el favor del público que la otorga todas sus preferencias sobre los demás productos similares existentes en el mercado.

La SOCIEDAD LECHERA MONTAÑESA A. E., Plaza de Cataluña, 17, BARCELONA, tendrá sumo gusto en enviar a todas las personas que lo soliciten, muestras y folletos gratis, acerca de la Lactancia moderna y cuidados que deben aplicarse a los niños.

Se regalará, sin tener que enviar etiquetas para ello, un abrelatas de aluminio y una higiénica tapadera, último modelo, de igual metal. Este regalo será entregado a todas las personas que hayan tomado parte en el concurso que se está celebrando actualmente.

SOCIEDAD LECHERA MONTAÑESA A. E. 5.000.000 DE PESETAS DE CAPITAL TOTALMENTE NACIONAL

Compañía del Pacífico :-: Línea de Cuba

Próximas salidas del puerto de Santander

Para Habana.

10 de julio vapor **ORDUÑA**
24 de julio — **OROPESA**
7 de agosto — **ORBITA**

siguiendo vía CANAL DE PANAMA a Cristóbal (Colón), Balboa (Panamá), Callao, Mollendo, Arica, Iquique, Antofagasta, Valparaíso y otros puertos de Perú, Chile y América Central.

Admiten pasajeros de Primera, Segunda y Tercera clase y carga.

PRECIO EN 3.ª CLASE PARA HABANA (incluídos impuestos).

Pesetas 551,65

Estos buques disponen de camarotes, salón-comedor y amplias cubiertas de paseo para los pasajeros de tercera clase.

Para más informes dirigirse a sus agentes en SANTANDER

Hijos de Basterrechea

Paseo de Pereda, núm. 9.-Teléf. 3.441.
Telegramas y telefonemas «BASTERRECHEA»

VAPORES CORREOS ESPAÑOLES

DE LA

COMPAÑIA TRASATLANTICA

LINEA DE CUBA Y MEJICO

PROXIMAS SALIDAS DE SANTANDER (Salvo contingencias) de los vapores de esta Compañía:

ALFONSO XIII	el 17 julio.	ALFONSO XIII	el 13 octubre.
CRISTOBAL COLON	el 9 agosto.	CRISTOBAL COLON	el 4 noviembre.
ALFONSO XIII	el 26 agosto.	ALFONSO XIII	el 28 noviembre.
CRISTOBAL COLON	el 21 septiembre.	CRISTOBAL COLON	el 18 diciembre.

admitiendo pasajeros de todas clases y carga, con destino a HABANA y VERACRUZ. Estos buques disponen de camarotes de cuatro literas y comedores para emigrantes.

Precio del pasaje en tercera clase ordinaria:

Para Habana: Ptas. 535, más 16,65 de impuestos. Total, 551,65.
Para Veracruz: Ptas. 555, más 9,60 de impuestos. Total, 564,60.

Aviso al público

Máquinas de coser [illegible]
Más barato, nadie; para evitar dudas, consultan precios.
JUAN DE HERRERA, [illegible]

SE VENDE PAPEL VIEJO

Este número consta de ocho páginas.

EL PUEBLO CÁNTABRO

En cuarta plana: Las grandes fiestas en Burgos.

DIARIO GRÁFICO DE LA MAÑANA

La política y los problemas nacionales.

El Rey firmará dentro de unos días, en Londres, el decreto sobre el nuevo régimen de petróleos.

Un Dispensario nacional.

MADRID, 25.—El señor Martínez Anido tiene el proyecto de crear un Dispensario nacional en la corte para cuantos enfermos deseen ingresar en él.

Dicho Dispensario será construído en unos terrenos de la Moncloa.

Consejo de ministros.

El próximo martes se celebrará Consejo de ministros.

En Fomento.

El ministro de Fomento recibió esta mañana a una Comisión de Calatayud que entregó al ministro el nombramiento de hijo adoptivo de aquella población.

Extensa conferencia.

El marqués de Estella conferenció extensamente esta mañana con el ministro de la Gobernación. Después recibió a los ministros de Instrucción y Hacienda.

Entrega de una placa.

A las siete y diez de la tarde llegó el general Primo de Rivera a su despacho e inmediatamente recibió a una Comisión de Calatayud, que iba a entregarle una artística placa con el nombramiento de hijo adoptivo de dicha ciudad.

Acompañaba a la Comisión el alcalde de Madrid.

En la mesa central del despacho estaba colocada la placa, que es un artístico trabajo de orfebrería, en el que se copia la puerta de la Colegiata de Calatayud, restaurada y declarada monumento nacional por el Directorio.

El presidente de la Comisión pronunció un discurso y el general Primo de Rivera le contestó agradeciendo el obsequio. Añadió que este verano iría a Aragón, para conocer aquellas provincias, y que se detendría en Calatayud.

Despacho del presidente.

El general Primo de Rivera pasó gran parte de la tarde en su despacho del ministerio de la Guerra, despachando con el oficial mayor de la Presidencia.

El jefe del Gobierno pasó después al Palacio de la Castellana, donde recibió la visita de la Comisión de Calatayud y otras, y trabajó hasta las nueve de la noche.

Lo que dice a los periodistas.

A la salida el general Primo de Rivera dijo a los periodistas que había recibido a una Comisión de Canarias, que había ido a exponerle un pleito parecido al de la aldea de San Nicolás; pero que no se trataba de una cuestión relativa a terrenos sino al disfrute de aguas.

Añadió que le había visitado también el conde de Cuevas de Vera, que acaba de regresar de la Argentina, el cual le habló de las obras de un ferrocarril en aquel territorio, cuya construcción ofrece garantías y beneficios para la inversión de capitales españoles en la Empresa.

Siguió diciendo el jefe del Gobierno que había recibido igualmente a Ramiro de aMeztu, que fué a darle cuenta del regreso de Cuba de su hermana María, la cual ha estado en dicha República algún tiempo dando conferencias.

Y como el general Primo de Rivera desea conocer las impresiones que dicha escritora trae de allá se convino en que María de Maeztu le visite el próximo martes.

Asimismo visitó al presidente del Consejo el piloto aviador señor Espinosa, para hacerle saber sus propósitos de un vuelo que el presidente calificó de muy atrevido y propio del entusiasmo juvenil y del pundonor profesional.

La crisis del trabajo en Asturias.

Luego conferenció con el general Primo de Rivera el leader obrerista asturiano Llaneza, el cual le dió amplios detalles de la crisis del trabajo en la cuenca minera de Asturias.

Llaneza, con el que hemos hablado después de su entrevista con el jefe del Gobierno, nos dijo que había expuesto al general Primo de Rivera la grave situación por que atraviesan los obreros de la cuenca asturiana, en donde han sido despedidos más de dos mil, temiéndose que aumente el número de los sin trabajo, por lo que era urgente el pensar en la aplicación de un remedio.

El jefe del Gobierno le dijo que tenía el propósito de crear la Caja de Previsión para atender al paro forzoso. Caja que contaría con la aportación del Estado y con la que prestasen patronos y obreros, llegando a constituir un fondo social, cuyos intereses bastarían para atender a la crisis por trabajo forzoso.

Llaneza, reconociendo lo beneficioso del propósito, contestó que por el momento no remediaba nada, y que como la situación era insostenible, convenía impulsar en Asturias la realización de obras, tales como el encauzamiento del río caudal de Mieres y la conducción de aguas a Mieres y a Sama de Langreo.

El general Primo de Rivera estimó oportunas esas indicaciones y agregó que dentro de poco publicaría la «Gaceta» el decreto definitivo que tiende a resolver el problema del carbón, aunque debía reconocer Llaneza que para dar a este problema una solución completa faltaba mucho aún por realizar.

Llaneza expuso al jefe del Gobierno algunos datos relativos a la explotación de la mina «San Vicente» por los obreros, en la que el Estado tiene una participación de 150.000 pesetas. Al exponer estos datos hizo constar que durante el mes anterior se habían perdido dos pesetas por cada tonelada de carbón extraído y que si esto no se remediaba sería preciso ir al cierre de los pozos.

El general Primo de Rivera le dijo que para evitarlo la producción de esa mina sería adquirida íntegramente para los servicios del Estado. Al efecto se enviaría a un representante del Arsenal de El Ferrol, que es el más cercano a la cuenca, para que resolviera todo lo concerniente a la recepción y pago del carbón—con arreglo al decreto a que se refirió antes—que sería destinado a las factorías del Arsenal.

Quedó Llaneza con el presidente en visitar el lunes al ministro de Fomento para hablarle de la realización de las obras aludidas para remediar la crisis obrera.

La Cámara de Transportes.

El presidente recibió a una Comisión de la Cámara de Transportes mecánicos, que le expusieron sus aspiraciones y las de las clases que representan en relación con el impuesto único sobre los automóviles.

Un proyecto.

El general Jordana ha entregado al jefe del Gobierno el proyecto de puerto a construir en Cala del Quemado, proyecto que tiene un coste inicial de cuatro millones de pesetas.

Los petróleos.

Del 2 al 3 del mes próximo firmará el Rey el decreto estableciendo el nuevo régimen de petróleos.

A tal efecto el mencionado decreto, ya redactado, le será enviado a Londres uno de estos días.

Del Gobierno civil.

Las Juntas locales de Informaciones agrícolas.

Plazo cumplido.

Por hallarse pendientes del estudio de algunas reclamaciones, se ha dispuesto ampliar el plazo hasta el día 15 de julio, para la admisión de pliegos para la subasta de las obras del Observatorio Meteorológico de La Coruña.

Las Juntas de Información.

En breve se publicará en el «Boletín Oficial» una Real orden del ministerio de Fomento por la que se ordena a los Ayuntamientos que aún no lo han hecho, activen la constitución de las Juntas locales de Informaciones agrícolas, y habiendo expirado el plazo el día 4 de los corrientes, se prorroga hasta el día 20 de julio próximo, en la inteligencia de que, transcurrido dicho plazo, el gobernador civil conminará a los alcaldes de la provincia que no hubieren cumplido con este servicio.

Circular.

A los maestros nacionales del Ayuntamiento de Santander.

Con objeto de dar cumplimiento al artículo tercero del Real decreto de 5 de mayo de 1913 y proceder a la elección de vocal maestro de esta Junta provincial de Primera enseñanza, los maestros varones de la capital y los cuatro pueblos anejos, se reunirán mañana, 26, a las once de la mañana en primera convocatoria, y a las once y media en segunda, en las escuelas nacionales de la Calle de Numancia de esta capital, debiendo observar para dicha elección lo preceptuado en las Reales órdenes de 24 de diciembre de 1913, 1 de abril de 1924 y 4 del mismo mes y año, respecto a incompatibilidades.

Lo que se hace público para conocimiento de los interesados.

Santander, 25 de junio de 1927.—El inspector-jefe provincial de Primera Enseñanza, Víctor de la Serna.

La fiesta de los toros.

Cagancho, su apoderado y su puntillero, van desde la plaza a la cárcel.

En Badajoz.

BADAJOZ, 25.—Se ha celebrado la segunda corrida de feria, lidiándose ganado de doña Enriqueta de la Coba.

Primero.—Sánchez Mejías hace una faena valiente, para dos pinchazos, una estocada delantera y un descabello.

Segundo.—Félix Rodríguez torea entre los pitones y mata de una gran estocada. (Ovación, las dos orejas y el rabo.)

Tercero.—Cagancho, que se encuentra con un toro manso, tira a matar, pero no lo consigue. Dos pinchazos malos, otro peor, media delantera, otros dos pinchazos más. (Bronca). Un puntillero, con la puntilla oculta con el capote, prende despachar al toro. (Bronca imponente). Se entabla el bicho y Cagancho sigue pinchando de una manera loca. Llega el tercer aviso y el toro pasa al corral. El puntillero es detenido. La bronca hace época.

Cuarto.—Mejías muletea adornado y acaba con tres pinchazos y una estocada.

Quinto.—Félix Rodríguez hace una faena superior, sobre la izquierda. Un pinchazo y una estocada soberbia. (Ovación, las dos orejas y el rabo.)

Sexto.—Cagancho hace una faena desconfiada. Un pinchazo, echándose fuera; otro, sin soltar; más pasos, sufriendo desarmes. Sigue pinchando, hasta que suena el tercer aviso y los mansos se llevan al toro.

La gente apedrea a Cagancho, que sale escoltado por la Guardia civil.

El presidente multó a Cagancho con 500 pesetas y ordenó que pasara a la cárcel, en unión del puntillero Gabriel.

El empresario de Cagancho, Dominguín, se presentó a protestar de la detención del diestro y también fué encarcelado.

A las diez de la noche fueron puestos en libertad y salieron en auto para Madrid, donde Cagancho ha de torear mañana.

Gitanillo, operado.

MADRID, 25.—A las diez y media de la mañana los doctores Butón, Castillo y Segovia practicaron una nueva operación a Gitanillo, consistente en cortarle dos trozos de las costillas séptima y octava, que le tocaban en un pulmón.

La operación se hizo con anestesia local y fué soportada por el diestro con gran entereza.

Después de la operación los médicos se mostraban optimistas.

VIDA FEMENINA

VARIEDADES DE LA MODA

En el mundo elegante cada momento requiere un traje distinto.

La playa exige toaletas alegres, ligeras, brillantes como el sol, vivas de color como las fajas y los anuncios de las casetas de baños. Bajo el purísimo azul del cielo estival todo debe ser claro, diáfano, ligero y gracioso. Los trajes de lencería se dice que estarán muy en boga este verano, y que abundarán en ellos las incrustaciones, los bordados y los encajes de estilo.

El campo, lleno de encantos por su tranquila y franca poesía, cantada por el serpentear de límpidos arroyos, por el rítmico movimiento del ramaje de los árboles y por los trinos de sus alados moradores, también requieren indumentaria apropiada. Los tejidos de lana, el punto inglés y un género nuevo hecho con pelo de angora, denominado «Colombia», están muy indicados y pueden satisfacer las mayores exigencias. El tejido «Colombia» lo emplean los modistos de París en los colores más nuevos de las cartas sindicales, en tonos mezclados y muchísimo en blanco. Es el tejido predilecto para trajes de excursiones.

Y así como la playa y el campo tienen sus importantes exigencias en el vestir, del mismo modo las tiene la ciudad, y dentro de ésta las horas de la mañana, de la tarde y de la noche, para las cuales no hay mujer «chic» que se aparte de lo legislado por la Moda. La verdadera elegancia viste de pies a cabeza en armonía con las horas antes dichas.

Para la hora íntima del té, Félinne ha creado conjuntos de irreprochable marchamo parisino. Véanse los modelos del grabado que ilustra estas líneas. Uno de los modelos en cuestión, el primero, es de crespón brillante color «beige»; el segundo, de Georgette azul marino, finísimamente plisado casi de alto a abajo, y el tercero, compuesto de dos piezas, de Georgette verde claro y «crépe-faille» en negro.

La hora del té es una de las más deliciosas e interesantes entre buenas amigas. Es la hora de las grandes confidencias, y a veces, ¡ay!, la de los más íntimos recuerdos.

El dibujante del grabado a la vista ha sabido expresar maravillosamente uno de los más interesantes momentos de la hora del té entre jóvenes de la buena sociedad. Ved cómo se deleita: una, leyendo la carta del ausente, la otra oyendo sus cálidas y apasionadas frases de amor con toda la atención de una amiga sincera, y la tercera... pensando, quizá, que la suya, su carta, tal vez esté ya en manos de «él», y que tardará pocos días en tener respuesta, si es que antes no se decide a conferenciarla a la hora en que su papá suele estar en el Círculo.

[illegible] el conquista no puede por menos de reconocer que si el teléfono es una gran cosa en el mundo de los negocios, no lo es menos en el mundo de los amores. Pero, más lo será el día en que los conferenciantes puedan ver sus propias imágenes, y cuando en todas partes esté el teléfono al alcance de todas las clases sociales, como dicen que lo está en los Estados Unidos.

¡Suerte que tienen los norteamericanos! Porque aquí, el teléfono es artículo de lujo.

ROSELLON

La situación internacional.

En el ministerio de Negocios francés ha sido entregada la nota de España sobre la cuestión de Tánger.

La Exposición de Calcografía.

ROMA.—Con asistencia de los ministros de Justicia e Instrucción y de los embajadores de España y Francia se inauguró la Exposición de Calcografía Roma-Madrid-París.

Acepta la intervención.

TIRANA.—El Gobierno albanés ha dicho que acepta la intervención de Francia, Inglaterra, Alemania e Italia para solucionar el pleito que Albania mantiene con Yugoeslavia.

No han sido suspendidas.

PARIS.—Al salir esta mañana del Consejo de ministros el de Comercio declaró que las negociaciones francoalemanas comerciales no han sido suspendidas.

Atentado y represalias.

BERLIN.—Dicen de Moscú que se ha cometido un nuevo atentado contra el presidente del Consejo de la Economía, que salió ileso.

En Ukrania persisten activamente las represalias por parte del Gobierno y se han efectuado varias ejecuciones.

Término de un debate.

BERLIN.—En el Reichstag terminó el debate sobre política internacional, rechazándose por enorme mayoría una moción de los comunistas de desconfianza al Gobierno.

¿Serán Nungesser y Coli?

NUEVA WORK.—Se reciben noticias de haber sido vistos entre los indígenas, cerca de Roserval, dos hombres blancos.

Las autoridades de Canadá realizan gestiones, por si se tratara de los aviadores franceses Nungesser y Coli.

La contestación de España.

PARIS.—Quiñones de León entregó esta mañana en el ministerio de Negocios la nota de España contestando a la última francesa sobre la cuestión de Tánger.

A causa del temporal naufragan muchos barcos.

LONDRES.—Al Sur y al Sudoeste de Inglaterra y del País de Gales se ha desatado un fuerte temporal, sobre todo en las costas, naufragando muchos barcos.

Se cree que hay bastantes víctimas.

El capitán Font.

NUEVA YORK.—El capitán Font realiza los preparativos para un vuelo Nueva York-París en un avión de doble motor, llevando cuatro personas, dos de ellas periodistas.

ATENEO DE SANTANDER

ITURRINO Y SU ARTE

Conferencia por don Julián Zuazagoitia.

Invitado por la Sección de Artes Plásticas dió ayer una interesante conferencia desde la tribuna de Ateneo de Santander el notable crítico de arte don Julián Zuazagoitia, ya conocido en los centros intelectuales santanderinos, y cuya firma representa, desde los diarios y revistas de vanguardia, un prestigio y una garantía.

Celebran aquí—comenzó diciendo el señor Zuazagoitia—un homenaje postumo a un pintor bilbaíno nacido en Santander. Y digo un pintor bilbaíno de Santander porque Iturrino, aunque nació aquí, se trasladó a los cinco años a Bilbao y pertenece a ese grupo de artistas que han formado lo que se ha dado en llamar la pintura vasca.

A pesar de mi espíritu anexionista, yo he de declararos que aunque Iturrino se formara en Bilbao luchara en Bilbao y perteneciera al grupo de nuestros pintores, de Santander le vienen, según yo creo, sus aptitudes pictóricas.

A continuación apunta algunos datos biográficos sobre la ascendencia del pintor montañés, y habla de primeras correrías en el mismo escenario en que enmarcó Pereda «Sotileza».

Después cita su marcha a Bélgica, a donde fué de estudiante y en cuya capital hizo amistad con la bohemia. Mientras en su casa le creían entregado por entero al estudio de las matemáticas y la física, Francisco Iturrino embadurnaba lienzos y gastaba el dinero que sus padres le enviaban para sus estudios en colores y pinceles.

Refiere el conferenciante el matrimonio secreto del pintor.

En lo sucesivo—sigue diciendo—Iturrino pudo volver a Bilbao con una carga de lienzos pintados; pero aquellos cuadros eran tristes, de fondos oscuros y figuras y paisajes borrosos. El Iturrino del cordobés, los pantalones abotinados y la capa no sufrió hasta el fin de sus días otra modificación que la natural de los años y la poda de las hirsutas barbas. Rasurado, su figura larga y esquelética adquirió un aire inconfundible de picador viejo.

En Bruselas se despertó la vocación de Iturrino y probablemente se despertó como un entrenamiento de estudiante vago y desordenado. Sus primeras obras denotan que las preocupaciones de la pintura de su tiempo le eran bien ajenas. Son lienzos oscuros, académicos, cuidados y detallistas. Nadie que viera sus primeros lienzos podía imaginarse que allí había un gran colorista.

Iturrino pintó con la misma ingenuidad sus primeros lienzos oscuros y académicos que sus telas más atrevidas y coloristas. Ante todo, nuestro pintor fué un gran niño que se apropiaba con infantil ingenuidad de cuanto veían sus ojos. Para él, pintar no fué un dolor, sino un placer.

Habla después de las tendencias estéticas que alborotaban el mundo artístico en la época de la plenitud de Iturrino (1884), en pleno triunfo del impresionismo.

Trata a continuación de las influencias que en las pinturas castellana y vasca tuvo en los cinco últimos lustros del siglo XIX la francesa, que a su vez se había cargado e influenciado por toda la pintura europea de tres siglos, logrando así un apogeo inesperado.

Iturrino llegó con su temperamento ingenuo y exaltado a un hervidero y se dejó ganar por lo que más bullía en cada momento. No había en ello afán de éxito inmediato, sino contagio. Por eso en los lienzos de Iturrino se pueden señalar influencias bien diversas. La de Cezanne existe, indudablemente, pero de manera externa. Porque de un pintor tan eminentemente cerebral como Cezanne, Iturrino no podía captar nada fundamental.

Para mí—prosigue el señor Zuazagoitia—la influencia más decisiva es la de Matisse. El deseo de un pintor de llegar a una construcción sistemática del color, ganó la voluntad inconsciente de Iturrino.

Como con la obsesión de los blancos, de los que su paleta se enriqueció, Iturrino pasó por la de los violetas.

La última influencia de Iturrino fué Renoir. Sus rojos debieron ser una tentación para nuestro pintor y le vemos seguir al viejo maestro francés en algunos de sus últimos lienzos.

Se ve por este ligero recorrido que acabamos de hacer de las influencias que Iturrino nos las incorporaba una a otras a medida que las experimentaba, sino que pasaba de unas a otras olvidando las últimas al adquirir otras nuevas.

Trata después el conferenciante de la predilección del pintor Iturrino por los desnudos de mujer para decir que los freudianos y los médicos, entregados, no sin sadismo, a elucubraciones acerca de toda clase de complejos, tienen en la obra de Iturrino un buen terreno explotable.

Todo, en la obra de Iturrino, es arrebato, complacencia gozosa de los sentidos, acertada improvisación.

Al tratar de esa fase incidental de la pintura de Iturrino interpretando la luz y el tipismo andaluz, dice que esto es únicamente secundario, porque lo primordial en el pintor vasco eran los valores plásticos, para lo cual Andalucía le ofrecía rico venero.

Termina su interesantísima conferencia el señor Zuazagoitia hablando de esa fase tan importante en la vida artística de Iturrino de bajando al aguafuerte. En los aguafuertes—dice—es donde acaso haya logrado la verdadera flor de su temperamento, ya que unía a la fuerza de su visión la delicadeza más exquisita.

En la obra de este discutido pintor, ya sabemos a qué atenernos—son las últimas palabras del disertante—. Ni las incomprensiones de los filisteos ni los reclamos interesados que pueden seguir a su muerte. En la alegría que nos ofrecen sus lienzos está su verdadero valor.

M.C.D. 2020