EL PUEBLO CÁNTABRO

FRANQUEO CONCERTADO

DIARIO DE LA MAÑANA

SANTANDER.--Año IV.--Número 1.086. | Redacción y Administración, calle de San José, número 17.-Teléfono 55. | Miércoles, 6 de junio de 1917.

LA CUESTION MILITAR

RADIOGRAMA QUE DECIDE

La interesante información de "El Mundo".—Unos párrafos de "La Correspondencia Militar".

Pese a todas las negativas oficiales, se continúa insistiendo en que el general Aguilera mantiene su dimisión y en que el general Marina se halla dispuesto a pedir el pase a la reserva. ¿Qué puede haber en ello de cierto? Nosotros lo ignoramos; mas para juzgar del fundamento de unos y otros rumores convendrá decir algo muy interesante que todavía permanece inédito.

La campaña contra las Juntas de Defensa se inició en su aspecto de energía al ser llevado el general Aguilera al Ministerio de la Guerra. Revistió tales caracteres de intensidad, que bastó se supiese que un militar había recibido una circular o un reglamento de la mencionada Junta para que se le trasladase de guarnición «ipso facto». Y ello con tanta premura, de modo tan acucioso, que sabemos de algunos a quienes no obstante ir al otro extremo de la Península, no se les dió siquiera tiempo de hacer el equipaje. Este criterio de extremado rigorismo tuvo en contra a los que desde Barcelona podían informar al Gobierno y al ministro de la Guerra y que no escatimaron avisos ni advertencias, señalando el riesgo de lo que se hacía.

Es de presumir que sin esas medidas extremas no habría ocurrido nada, siguiendo las cosas el curso que llevaban durante el Gobierno anterior, porque debe decirse que si bien se formularon entonces órdenes para la disolución, los gobernantes, comprendiendo la imposibilidad de arrestar y trasladar a varios millares de jefes y oficiales, optaron por aparentar creer que las órdenes habían sido cumplidas en toda España.

Alguien en Madrid logró conocer los nombres de los jefes y oficiales que con el coronel Márquez componían la Junta de Barcelona, que actualmente desempeñaba las funciones de central. Inmediatamente se le transmitió al general Alfau la orden de proceder al arresto del ichos militares, orden que fué mantenida, no obstante las reiteradas indicaciones del capitán general de Cataluña tocante a la eventualidad de que las otras Juntas se solidarizasen con la de Barcelona y que no quedasen las cosas reducidas al Arma de Infantería.

Los hechos dieron pronto la razón al general Alfau. Cuando los detenidos estaban en Atarazanas, todos los jefes y oficiales de la guarnición desfilaron por allí de paisano para saludarles. Y a la llegada a Barcelona del general Marina, tan bien quisto siempre en el Ejército, no acudieron a la estación más que las autoridades y las fuerzas encargadas de rendir honores.

Poco después unos cuantos jefes y oficiales se presentaban en la Capitanía general solicitando audiencia. Llevaban un documento relacionado con la cuestión, y del cual se dice que reviste excepcional importancia, añadiéndose que parece ser como un mensaje firmado por los elementos que constituyen la llamada Junta de Defensa de Infantería.

En este mensaje se exponen con mesura y corrección, no exentas de energía, las quejas que el Arma de Infantería y el Ejército en general tienen contra el régimen de los ascensos, el cual ha motivado la creación de estas Juntas de Defensa, cuya disolución decretó el ministro de la Guerra.

Ya puede figurarse el lector, bien enterado de los motivos que el Ejército tiene para pedir mayor justicia, que estas quejas irán probablemente contra los favoritismos, contra el abuso de las influencias, contra la ingerencia de la política en el Ejército, contra la actuación de oligarquías y camarillas y contra la arbitrariedad, el capricho, el nepotismo y la recomendación, que son la causa principal del estado de alarma que ha llegado a producirse entre las sufridas clases militares. Se añade que en el mensaje se protestaba contra la violenta disolución de las Juntas de Defensa, que han venido funcionando durante catorce meses, pidiéndose, para remediar el daño que con esta medida se ha causado, la libertad de los militares arrestados por tal causa en el plazo improrrogable de doce horas. Estos dignos jefes y oficiales constituían—así se afirma en el mensaje—la Junta suprema de las de defensa del Arma de Infantería, que cuenta además con la solidaridad de las de Caballería y Artillería.

—Pero, ¿no está en Montjuitch la Junta de Defensa?—parece que se preguntó a los comisionados, que earn un coronel, dos tenientes coroneles, un comandante y cuatro capitanes.

—La Junta de Defensa la constituímos nosotros. Y con nosotros simpatizan todas las Armas y Cuerpos auxiliares.

La situación era grave, gravísima. O se libertaba a los detenidos o los libertarían sus compañeros. Consciente de lo crítico de las circunstancias, el general Marina telegrafió al Gobierno, pidiendo instrucciones urgentes, y llamó a Capitanía a todos los que podían orientarle y asistirle: el gobernador militar, don Antonio de la Puente; comandantes generales: de Somatenes, don Eloy Hervás; de Artillería, don Francisco de Salavera, y de Ingenieros, don Rafael Peralta; y generales de brigada señores Dulce, Romero, Riera, Sánchez Badia y Cavanna.

¿Qué impresiones recogió de estas conferencias el capitán general? Lo ignoramos; pero puede asegurarse que no fueron tan satisfactorias como deseaba. En vista de ello se dispuso que las fuerzas que había en Montjuitch fuesen relevadas aquella noche por dos compañías de Ingenieros, a las cuales se ordenó impedir a todo trance el acceso al castillo de paisanos y no paisanos. A mayor abundamiento, ordenóse que en las inmediaciones de los cuarteles se situasen numerosas parejas de la Guardia civil.

Siguieron las conferencias. Marina hablo por teléfono con Aguilera durante dos horas. Y luego tuvo otra larga conferencia con el gobernador militar y con el gobernador civil.

Como la situación no mejorase, una personalidad de gran prestigio en Barcelona, don Mariano Foronda, tal vez por instigaciones recibidas de Madrid, se ofreció a servir de intermediario. Todo el día lo pasó de cuartel en cuartel, celebrando conferencias y asistiendo a reuniones. Hubo, tal vez, alguna dificultad, acaso por no quererse aceptar intermediarios; pero el buen sentido se impuso y todo quedó acordado en principio, como las órdenes de aplicar el rigorismo venían de Madrid, de Madrid debía venir la contraorden.

A media tarde, desde un castillo se enviaba un radiograma de don Mariano Foronda, dirigido a Palacio. A las once de la noche, consecuencia probable de aquel radiograma, se recibía un telegrama del ministro. Y dos horas después, los arrestados quedaban en libertad. La generosa, nobilísima, incansable labor del señor Foronda había conjurado el conflicto, que había de surgir al grito de «¡Viva España con honra!» Los compactos grupos congregados en la carretera de Montjuitch, y que permanecieron allí hasta las nueve y media, fueron regresando a Barcelona, en pos del coronel, el teniente coronel, el comandante, los tres capitanes y dos tenientes a quienes instruyó sumaria el general Salavera.

Averiguado esto, cuya exactitud es rigurosa, ya puede juzgarse del por qué el ministro de la Guerra insiste en su dimisión, y conocerse el motivo de la amargura que se le atribuye al general Marina, tan querido siempre por cuantos visten el honroso uniforme militar.

* * *

Y ahora, lo cómico después de lo serio.

Mientras ocurría todo esto, que da fuerte relieve a la figura del señor Foronda, Lerroux convocaba a los suyos en la Casa del Pueblo, para esperar, «sobre las armas», el desarrollo de los acontecimientos. De los veintitantos concejales comparecieron sólo seis. Un aspirante a concejal, el señor Serraclara, acudió para hablarle al jefe de elecciones. Indignóse el caudillo, y le dijo que no era ocasión de hablar de votos, sino de permanecer allí, preparados a todo evento. El señor Serraclara contestó que iba a dar un recado y volvía. Aún le esperan. En suma: que el partido radical pretenderá ahora demostrar que estaba a punto de lanzar las huestes a la calle y hacerse dueños de la situación. ¡Son terribles!

(De «El Mundo», del lunes.)

* * *

El problema militar existe y existirá en tanto que no se resuelva el de la defensa nacional. Desde que se perdieron las colonias, sólo en 1904 se dió un impulso a la organización del Ejército, y desde entonces nada se ha hecho. Se ha discutido mucho, ha habido innumerables proyectos, se ha dicho en todo los tonos que no tenía elementos el Ejército para defender a España y han pasado los días, y los meses y los años, ha surgido un conflicto terrible que debió despertarnos, se ha seguido discutiendo y hablando y «no se ha hecho nada». Más todavía: hay partidos políticos que reclaman la ruptura de relaciones con un grupo beligerante sin ver que este gesto o es ridículo o es el preliminar de una intervención armada y aun pensando así «no se ha hecho nada». Esta es la base del descontento, la primordial, la esencial, la que ante todo ha de desaparecer para que el Ejército tenga ilusión y trabaje, que hoy ni trabajar puede con regimientos de cuatrocientas plazas, sin artillería pesada y sin material ni servicios auxiliares.

Además, las pagas, ya escasas, no bastan a la inmensa mayoría de la oficialidad para solo vivir. No son suficientes en tiempo normal; son ahora, con la subida de las subsistencias, pagas de miseria. Para el tiempo que dure la guerra debiera darse a la oficialidad y a la tropa—que sufre tanto como la oficialidad—una indemnización de carestía de vida que consintiera atravesar la actual crisis, gravísima para muchos hogares. La amortización ha agravado la escasez de las pagas; se tarda hoy veinticinco a treinta años para cobrar una paga de cuatrocientas pesetas mensuales, y esto impone que la reducción del personal excedente se haga por una favorable ley de retiros, favorabilísima, que, dando salida del Ejército a los que estén ya sin ilusión ni porvenir, facilite la carrera de los que se queden, hoy condenados casi todos a no pasar de un sueldo de cien duros al mes, alcanzando casi en la vejez. Las obligaciones impuestas por el brillo del uniforme hacen más insoportable la miseria dorada que reina en muchos hogares, y con ella no hay Ejército posible.

Mediten los Gobiernos sobre el problema planteado. No nos remuerde la conciencia de no haber previsto los acontecimientos, recuérdense nuestras campañas; recuérdese que una vez y otra hemos venido señalando la falta de satisfacción interior, un día del a infantería, otro de la artillería, del Ejército de Africa, de la caballería, todos anhelando soldados, cañones, consignación para las fábricas, caballos, etc. No hemos dejado pasar día sin hacer presente la difícil situación económica de la oficialidad. No se puede vivir sin política militar seria y continua, pues en las actuales circunstancias no se organiza el Ejército si no se le dan los elementos necesarios para la defensa nacional, si se cree todo terminado con resolver al día los conflictos. Así se preparan días muy tristes para nuestra Patria.

De «La Correspondencia Militar».)

LA INTERNACIONAL

Las conferencias de Estocolmo.

Nuevo aplazamiento.

POR TELÉFONO

MADRID, 5.

Varias noticias.

COPENHAGUE.—Según una noticia remitida a la «Frankfurter Zeitung» por su corresponsal en ésta, la Conferencia internacionalista de Estocolmo, que había sido aplazada hace pocos días para el 15 de julio, ha sufrido una nueva demora hasta el día 8 de agosto.

Prosiguen, sin embargo, con la mayor actividad los trabajos preparatorios de organización de la Conferencia.

Van llegando ya numerosos representantes.

Las Agencias aliadófilas hacen circular todo género de rumores acerca de la actitud de los socialistas alemanes. Se dice que el Gobierno alemán se opondrá a última hora a la reunión, llegando hasta considerarla como un «casus belli» con Suecia.

BASILEA.—La prensa alemana comienza ya a comentar la decisión del Gobierno francés negando los pasaportes a los delegados socialistas.

«La Gaceta de Frankfort» y «Las Ultimas Noticias de Munich» se muestran desorientadas ante la determinación del Gabinete de París.

ESTOCOLMO.—La primera delegación alemana llegará del 9 al 10 de este mes.

PRELUDIOS DEL VERANEO

SANTANDER

Un artículo de «El Debate».

No hay actualmente población alguna en España, y debe proclamarse muy alto, que aproveche el tiempo como Santander.

El tesón laudable de los hijos de la Montaña es admirable, y de ello pueden dar fe los que han asistido a la asombrosa transformación que se ha realizado en esa ciudad en pocos años. Verdaderamente, todo lo favorecía. No hay panorama de mar y montaña tan hermoso como el que ofrece la gran ciudad cantábrica; no hay situación más bonita ni naturaleza más espléndida, ni playas más suaves y dilatadas, ni visión más poética, más amable y más bravía a la vez.

Faltaba sólo la voluntad del hombre para sacar partido de tantos dones naturales, y un buen día surgió, poderosa, esa voluntad con el fastuoso regalo al Monarca del magnífico palacio de la Magdalena.

Desde ese momento el camino estaba trazado, y en el Ayuntamiento de Santander se han sucedido alcaldes y concejales, que, al mismo tiempo que recibían el impulso de la ciudad, lo dirigían y lo encauzaban con acertadas iniciativas en provecho de la misma.

Al presente los intereses de Santander hállanse en buenas manos. Al frente de ese Ayuntamiento, formado por hombres ilustrados y amantes de la ciudad, se encuentra el simpático y querido don Vidal Gómez Collantes, modelo de ciudadanos y de caballeros, dotado de gran inteligencia y de espíritu tan amplio y práctico que ha sabido convertir todas las iniciativas en proyectos grandiosos y ha desembarazado de obstáculos todas las actividades particulares que redundaban en beneficio de la población.

Por el apoyo que desde el Municipio ha prestado han podido surgir en breve tiempo las tres grandes reformas que ponen coronamiento digno al Santander, que será en adelante la estación veraniega más elegante y animada de España, que son el soberbio y suntuoso Hotel Real, el Gran Casino y el magnífico hipódromo, que ya describiremos y que supera a todos los que existen en nuestro país.

Estos grandes esfuerzos se verán recompensados. Santander aspira ya, con más títulos y condiciones que ninguna otra ciudad española, a llevar a su seno la más grande y más selecta colonia veraniega, no haciendo competencias, sino recogiendo aquella escogida y numerosa clientela española que tenían poblaciones del Extranjero.

El primero que quiere hacer justicia al esfuerzo de Santander, alentarlo y recompensarlo es don Alfonso XIII, que este año prolongará su estancia, con la bellísima Reina Victoria, en su palacio de la Magdalena, una larga temporada; pues si nada lo impide, el pensamiento regio es el de que la corte permanezca en esa ciudad desde mediados de julio hasta fines de agosto. Y con los Monarcas se instalarán en Santander lo más granado de las aristocracias españolas, de la sangre, del dinero y del talento.

Bien puede asegurarse, sin incurrir en exageración, que la ya inmediata temporada va a marcar para Santander el comienzo de una época de esplendor que sabrá mantener, por razones que en otros trabajos expondremos, ese delicioso balcón del Cantábrico.

LAINZ.—MERCERIA

SAN FRANCISCO, NUMERO 10

LOS FINES DE LA GUERRA

DIFERENCIAS FRANCO-RUSAS

El Comité secreto en la Cámara. Lo que dicen los periódicos.

POR TELÉFONO

MADRID, 5.

PARIS.—Toda la prensa se ocupa largamente de las graves cuestiones de la finalidad de la guerra y de las relaciones de Francia con la revolución rusa.

«Le Petit Parisién», dice: «La paz será vana si tras ella conserva Alemania la esperanza, aun remota, de renovar algún día sus atentados. Los aliados, sus Parlamentos, tienen que reformar el mapa total del globo, para salvaguardia de todas las nacionalidades. Ni Francia ni nadie puede desinteresarse de esta cuestión.»

«Le Matin», dice: «Cuantos se dejan engañar por estas «razones», cometen un verdadero atentado contra la patria. Cuando las fieras hayan sido acorraladas en su guarida, entre el mundo civilizado y ellos se ahondarán abismos y se elevarán murallas, si queremos que la humanidad pueda vivir libre de una pesadilla de todos los momentos.»

Hervé, en «La Victoire», escribe: «Aunque los rusos hicieran la paz separada, ¿qué? Sería una catástrofe para nosotros; sería prolongar terriblemente la guerra, pero no estaría todo perdido. Nuestro frente es solidísimo, tenemos fuerte superioridad numérica, tenemos a los ingleses, a los belgas, a los portugueses, a los italianos para contener al enemigo. Y cuando América entre en línea, con su potencia colosal, será la victoria cierta, la victoria militar, la única que puede quebrantar el orgullo alemán.»

LOS SUBMARINOS EN EL CANTÁBRICO

El cañoneo de anteayer

Durante todo el día de ayer circularon muchos y muy distintos comentarios acerca del cañoneo que a las nueve de la noche de anteayer se sintió hacia la parte de Santoña.

Unos decían que se había librado un combate entre un mercante inglés, armado, y un submarino alemán.

Este rumor ha sido imposible confirmarle, pero se cree que, desde luego, carece de fundamento, puesto que ni a Santander ni a ninguno de los puertos cercanos ha arribado náufrago alguno.

También se decía que el combate había sido librado entre un submarino alemán y un barco de guerra aliado, y que había terminado con el hundimiento del primero. De esto no hay confirmación alguna, suponiéndose también que sea incierto.

Hubo quien se dedicó a propalar que el submarino había sido sorprendido en aguas jurisdiccionales por el destroyer español «Villaamil», siendo atacado por éste y trabándose combate entre los dos buques.

La única relación que parece encerrar más verdad es la de que un buque de guerra francés fué sorprendido por un submarino, que le disparó varios cañonazos, siendo contestado por el otro barco, y que ambos habían continuado su viaje sin averiarse.

Los pescadores, con quienes hablamos, nos aseguraron no haber visto ningún buque de guerra durante el día de ayer.

De Santoña nos comunican que el asunto de los cañonazos era la comidilla del día en toda la villa, pero que no se tenía ninguna noticia más acerca del suceso.

Por ofensas a la moral

Nuestro suscriptor, el auxiliar número 88 del Consejo de Protección a la infancia y director de la Escuela Española Católica, señor Salvador y Pérez, hizo detener y conducir a la Comisaría del distrito del Hospicio, por blasfemos y ofensas a la moral, a Ginés Navarro, Felipe Sivil y José Toro; prestaron auxilio al señor Salvador los guardias números 374, de Policía urbana, y 18, de Seguridad.

Nos congratulamos de que se impongan esos castigos, para reprimir el horroroso vicio de la blasfemia.

* * *

Bien se entiende que esto ha ocurrido en Madrid.

¿Cuándo podremos dar de estas noticias en Santander?... ¡Nos está haciendo una falta!...

DIA POLITICO

POR TELÉFONO

Por qué se entrevistó el presidente con los señores Maura y Dato.

MADRID, 5.—Como de costumbre, recibió hoy el señor García Prieto a los periodistas, a quienes manifestó que, además de las conversaciones que tuvo ayer con los señores Maura y Dato, piensa hablar con el conde de Romanones.

—La cosa no puede ser más natural—añadió el señor García Prieto—, si se tiene en cuenta que el Gobierno desea enterar a los prohombres de la oposición de todo lo ocurrido en la ciudad condal, y que ahora ya se ha solucionado casi por completo, gracias a los buenos servicios del nuevo capitán general de Cataluña.

Además—continuó el marqués de Alhecemas—había, para esas entrevistas, otra razón más. Con objeto de enterarles de los asuntos internacionales, el Gobierno les había prometido hablar con ellos. Y como teníamos un avance radiotelegráfico de la contestación de Alemania a la nota española sobre el caso del «Patricio», lo puse yo en su conocimiento.

Después dijo que el próximo Consejo de ministros se celebrará el viernes, y que no tenía ninguna noticia oficial sobre los torpedeamientos de que se ha hablado estos días.

A propósito del incidente de Algeciras, en cuyo campo han caído dos bombas explosivas, dijo que, para hablar con el Gobierno inglés, el que él preside había pedido amplios detalles.

Terminó diciendo que tenía noticias de nuevas huelgas, pero que creía que habían de solucionarse en veinticuatro horas, y que, durante la estancia de los Reyes en Santander, no pensaba permanecer él en la capital más que de tren a tren, todas las veces que fueran necesarias.

Aseguró también que Sus Majestades pasarán unos días en La Granja antes de ir a Santander.

Dice Burell que el Gobierno tiene que resolver asuntos pendientes antes de marcharse.

Siguiendo la costumbre diaria, el señor Burell indicó a los periodistas que en provincias había tranquilidad absoluta.

Habló de un telegrama que había recibido de Almería, solicitando el permiso para enviar a diferentes regiones de España patata temprana. Aseguró que la prohibición sólo se reducía al Extranjero; pero que en modo alguno al interior de la nación, donde podían hacer los agricultores todos los envíos que quisieran.

Ocupóse del expediente de la Gran Vía, recibido ayer en su ministerio y puesto hoy al examen del director general de Administración local.

Después dijo a los reporteros:

—¿Qué hay de crisis, señores?

Contestáronle aquéllos que no se habían desvanecido aún los rumores que circulaban sobre la caída del Gabinete.

El ministro les aseguró que no ocurría novedad.

—Lo que ocurre-continuó—es que el Gobierno no puede deliberar en medio de la calle. Y los Gobiernos, cuando tienen asuntos que resolver, no pueden cambiarse caprichosamente.

Este final de la conversación se ha tomado como signo de que la crisis está próxima.

La crisis en puerta.

En los Círculos políticos ha sido hoy la impresión general que la crisis se aproxima a pasos agigantados, y que sobrevendrá en cuanto el Gobierno liquide los asuntos que tiene pendientes.

La «Gaceta».

El diario oficial publica hoy las siguientes disposiciones:

Real orden regulando la forma en que ha de hacerse la carga de carbón en los puertos mineros de Musel, Avilés, San Esteban de Pravia y Gijón.

Real orden dictando las reglas que han de observarse para la tramitación de los expedientes de concesión de cables aéreos y de ferrocarriles mineros.

Ecos de sociedad.

Enfermo.

Encuéntrase enfermo, aunque, por fortuna, no de gravedad, guardando cama desde hace algunos días, nuestro querido y particular amigo don Cástor V. Pachéco.

Celebraremos mucho su pronto y total restablecimiento.

Escuela profesional de Comercio

Previo examen verificado el lunes, han ingresado en este Centro las señoritas y señores siguientes:

Señoritas: doña Josefa Esperanza Linaje Hoyo, doña Benita Gómez González, doña María García Ruiz y doña Fernanda González Arce.

Señores: don Nicanor Fernández Rodríguez, don José Gómez Gutiérrez, don Valeriano Alonso de la Hoz, don Pío Palacio Linares, don Dámaso Palacio Linares, don Laureano de Urquijo y Eguía, don Rafael Corona Tresgallo, don Manuel Gonzalo Serrano, don Saturnino Herrera Gómez, don Antonio Ruiz Loredo, don Manuel Ruiz Loredo, don Francisco Reigadas Toca, don Julio Jenaro Abín, don Antonio Jenaro Abín, don Jacinto Jenaro Abín, don Cándido Gutiérrez Vierna, don Valentín Abab Cruz, don Nicanor Pérez Gómez, don Martín Colón Santisteban, don Rafael Rodríguez Cagigal, don Manuel Vallines Díaz, don Francisco Lecanda Campillo, don José Rodríguez Cagigal, don José María Candina Aguirremota, don Aquilino Meléndez Zapico, don Gaspar González Pancorbo, don Alfonso Otero Rodríguez, don Francisco Setién Corro, don Víctor Bárcena Ojeda, don Manuel Lavín y don Saturnino Pascua de la Torre.

Asociación protectora del viajero.

En lo que va de año se han cursado por el kiosco de informaciones de esta útil Sociedad 65.191 cartas, tarjetas postales y periódicos, lo que representa un promedio mensual de 13.039, poniéndose así de manifiesto los servicios que presta al público en general.

Además de esta numerosa correspondencia de alcance, se han facilitado a forasteros 309 informaciones, que equivalen a 62 por mes.

Se advierte ya la proximidad de la época veraniega con el aumento de servicios que se demandan; en efecto, en enero se cursaron 10.403 cartas, postales, etc., y se evacuaron 48 informaciones, y en mayo excedieron aquéllas de 16.000, y se aproximaron las segundas a 100.

Estas cifras, como todos los años, aumentarán notablemente en los tres meses de la temporada estival.

EN ALEMANIA

Los socialistas y Alsacia y Lorena

Lo que escribe el "Vorwaerts".

POR TELÉFONO

MADRID, 5.

Alsacia y Lorena, no.

ZURICH.—El órgano de la mayoría socialista, «Vorwaerts», combate violentamente en su número de ayer las ideas de restitución y de reparación a Francia, por parte de Alemania. Contestando al último discurso de Ribot, dice:

«Si ponemos en manos de Francia la Alsacia y la Lorena y nuestro dinero, desde luego tendremos en seguida la paz, seguramente. Pero Ribot sabe de un modo definitivo que después de tres años de la más terrible de las guerras, Alemania no piensa en comprar la paz a ese precio. Y no ignora que esta guerra puede aun durar otros tres años antes de poder dir las cuestiones pendientes, y que entonces es muy probable que la situación de la guerra no sea muy del agrado de Ribot.

El presidente francés ha afirmado la unidad de puntos de vista de Francia y de Rusia, y esto es falso.

Rusia desea renunciar a toda expansión territorial y Francia es opuesta a ello. Rusia no quiere indemnizaciones y Francia las reclama a grandes voces. Rusia quiere la paz y Francia la guerra. No hay modo de encontrar un antagonismo mayor. Ribot dice que Francia no quiere anexiones, pero Francia pide la anexión de Alsacia y Lorena. Ribot dice que no desea indemnizaciones, pero añade que hay que reparar perjuicios. Ribot ama la paz y por eso dice que debe ser aniquilado el despotismo alemán por medio de la guerra a ultranza.

Y Ribot hace un llamamiento al buen juicio del pueblo alemán y declara que el día en que se dé cuenta de todo esto la paz se hará fácilmente. Con gran pena nuestro debemos decir al señor Ribot que pasarán muchos años antes de que el pueblo almán se dé esa cuenta. Tal vez tenga de ello la culpa nuestra famosa rapidez. Pero así es. El pueblo alemán no comprende cómo el señor Ribot puede atreverse a decir que debemos entregar a Francia un país que es germánico, por que demebos pagar miles de millones cuando somos, hasta ahora, vencedores.

En Petrogrado se verá bien claro que la paz de que habla Ribot debe ser considerada por el pueblo alemán como un insulto intolerable, como una propuesta humillante, una paz que la democracia rusa, de acuerdo con la democracia alemana, repudia, y contra la cual los socialistas llamarán una vez más al pueblo a las armas.

Rusia, que ha renunciado a toda conquista para sí misma, debe examinar si quiere o no renunciar a la paz por obra de los imperialismos de Francia e Inglaterra.»

Ladrones detenidos

Ayer practicó la Policía gubernativa otro nuevo servicio de alguna importancia.

El servicio fué llevado a efecto por el activo segundo inspector don Fernando Fagoaga, que ha unido un trinquete a los que ya tiene en su buena cuenta policíaca.

Desde hace algunos días se venía siguiendo la pista de unos sospechosos que ayer tarde, el mencionado segundo inspector, al pasar por las proximidades del Monte de Piedad, observó que salían de aquel establecimiento dos sujetos, uno de ellos llevando bajo el brazo un envoltorio, que una vez desenvuelto se vió que era un abrigo de caballero, casi nuevo, que al poco tiempo se comprobó pertenecía a la dueña del estanco situado en la calle de Casimiro Sáinz, y domiciliada en la calle de Peña Herbosa, en casa de la cual se cometió un robo el día 25 del pasado mes de mayo.

Como ya se había descubierto el delito el inspector señor Fagoaga, quiso esperar hasta descubrir el ovillo, dando por resultado las gestiones del primero y segundo inspectores la detención de los conocidos rateros Pedro Vela Buénaga y José Torres Fresno (a) Manoto.

Según declaraciones, al primero le entregó dicho abrigo un industrial de la calle del Rincón, llamado Luis Quintana, el cual, una vez en la Jefatura de Policía, dijo que la prenda mencionada había sido entregada a él por una mujer llamada Milagros Gómez Gancedo.

Los tres mencionados sujetos han quedado puestos a disposición del Juzgado correspondiente, y hoy lo será también la mencionada Milagros.

La huelga de Altos Hornos y la Corporación municipal

El alcalde, don Vidal Gómez Collantes, recibió ayer, de la Sociedad anónima Altos Hornos de Vizcaya Montaña, el siguiente atento escrito en contestación al ofrecimiento hecho por la Alcaldía de intervenir amigablemente en el conflicto obrero planteado a dicha empresa por los operarios de la misma:

«Esta Gerencia tiene el honor de dirigirse a V. S. recibo de su atenta comunicación de ayer tarde y de expresar a la Alcaldía y al excelentísimo Ayuntamiento la profunda gratitud que les dispensará por ellos esta Sociedad. Si las diferencias a que V. S. se digna aludir, no hay ya más que lo que esta Sociedad consignó en la mañana del día 2 al visitar al señor gobernador civil, y publicaron los periódicos locales el domingo último, según copia adjunta. Pero, de todas maneras, quedia Nueva Montaña especial y hondamente reconocida los plausibles y patrióticos deseos de muy digna representación municipal y espera confiadamente que todo su valioso influjo y poderosa autoridad conseguirán que ya no sean perturbadas en su derecho las disposiciones de esta Sociedad para continuar ordenadamente el negocio fabril y la decisión con que se venía trabajando en sus ocupaciones de la misma fábrica los obreros de la misma.

Y esta Gerencia tiene el honor de dirigirse aquí a V. S. el testimonio de su consideración y respeto.

Dios guarde a V. S. muchos años.

Santander, 5 de junio de 1917.

Por la Sociedad anónima Nueva Montaña, Leopoldo Cortines.»

Gómez Carrillo y Varela

MADRID, 5.—En «El Liberal» se publica una carta del señor Gómez Carrillo.

Contesta a una hoja profusamente repartida ayer y suscripta por el director de «La Monarquía», señor Varela, en la que ataca al señor Carrillo.

Este somete el asunto pendiente al Tribunal de honor, y pregunta si el señor Varela está capacitado para ir al duelo de las armas.

ANTONIO ALBERDI

CIRUGIA GENERAL

Partos.—Enfermedades de la mujer.—Vías urinarias.

AMOS ESCALANTE, 10, 1.°

Joaquín Lombera Camino.

Abogado.—Procurador de los Tribunales.

VELASCO, 9.—SANTANDER

Ricardo Ruiz de Pellón

CIRUJANO-DESTISTA

de la Facultad de Medicina, de Madrid.

Consulta de diez a una y de tres a seis.

Alameda Primera, 10 y 12.—Teléfono 162

Julio M. Riva.

Especialista en enfermedades de los niños

Ha trasladado su consulta a la calle del Puente, número 1, 1.°

José Palacio.

MEDICO-CIRUJANO

Vías urinarias.—Cirugía general.—Enfermedades de la mujer.—Inyecciones del 606 y sus derivados.

Consulta todos los días de once y media a una, excepto los festivos.

BURGOS, NUMERO 1, 2.°

Abilio López

Partos y enfermedades de la mujer.

Consulta: de doce a dos.—Teléfono 708

Gómez Oreña, número 6, principal.

Leopoldo Rodríguez F. Sierra

Especialista en enfermedades de la piel y secretas.

Radium, Rayos X, electricidad médica, baño de luz, masaje, aire caliente, etc.

Consulta de diez a una.—Wad-Rás, 7, 2.°

TELEFONO NUMERO 923

M.C.D. 2020

Expectación.

Para que puedan formarse una idea nuestros lectores de la ansiedad que existía en Santander por conocer el resultado del partido de Gijón, basta con que sepan que los teléfonos instalados en la oficina del presidente del «Racing», señor Nova; en el comercio del vocal señor Irureta, en la Redacción de EL PUEBLO CANTABRO y donde presta sus servicios este humilde cronista estuvieron funcionando toda la tarde a causa de las noticias que se nos pedían. También fuera de la localidad participaban de los mismos deseos, pues de Torrevavega, Astillero, Santoña, Bezana y otros pueblos de la provincia solicitaban repetidas veces detalles.

El primer telefonema fué recibido a las 19,6, y venía redactado en la siguiente forma:

«GIJON, 5 (19,01) (Urgente.).—PUEBLO CANTABRO. Primer tiempo, empatado a cero. Diluvia sin cesar.—Luis.»

Inmediatamente fué expuesto al público que, impaciente, se había congregado en los sitios donde acostumbramos a colocar nuestros telefonemas. Debemos advertir que para esta hora habían corrido los más absurdos rumores, fundados en la errónea creencia de que la hora de empezar el encuentro era la misma que se fijó para la tarde del domingo.

A las 20,10 llegó a nuestro poder el segundo y último telefonema, cuyo texto es el siguiente:

«GIJON, 5 (20,09) (Urgente.).—Ganamos dos a uno. Viva el «Racing».—Luis.»

Ante nuestra Redacción se hallaba enorme público que, al saber el notición, tributó una ovación al «Racing» y dió numerosos vivas. Lo mismo sucedió frente al comercio «La Ciudad de Santander», el Café del Ancora, Bar Americano y guantería del señor Crespo, donde quedaron fijados los telefonemas.

No contentos los aficionados con las muestras de cariño demostradas a nuestro equipo, se encaminaron a las oficinas de la Interurbana, desde donde se cursaron un sin número de telefonemas de felicitación para el equipo vencedor.

Así terminó la jornada de ayer tarde, con tanta impaciencia y alegría nos causó.

Y ahora vamos a exponer algunos comentarios, que servirán de preámbulo a la reseña que nos envió nuestro buen amigo Luis Polvorinos, cuya actividad en servirnos no nos cansaremos de elogiar. Reciba por ello las más expresivas gracias de EL PUEBLO CANTABRO, que hacemos extensivas a las señoritas telefonistas, que tanta lata soportaron, y al jefe de la Interurbana y subalternos a sus órdenes, por la rapidez con que pusieron en nuestras manos los despachos.

Para verdades, el tiempo.

Ayer, en Gijón, ante un público imparcial, un árbitro sin pasión alguna y un campo desconocido para ambos contendientes, se encontraron frente a frente el New-Club» y el «Racing».

Nuestro equipo venció, y no solamente ganó el partido, sino que echó por tierra las ignominiosas calumnias que desde la Vizcaya bilbaína se han vertido. Quedó palmariamente demostrado que el «Racing» está en buena lid el puesto de finalista, y confirmó nuestras afirmaciones de que es el equipo que el «New-Club».

De nada valieron las amenazas, los reclamos de dos jugadores que supieron adquirir los del «New-Club»; todo ello fué nada para nuestros bravos campeones, que crecieron y jugaron colosalmente, poniendo cátedra de balompié contra el juego sucio y poco noble de los bilbaínos.

Allí, en el terreno del Club asturiano, no hechos, no con palabras, como se acostumbra por estas tierras, colocaron a gran altura el pabellón santanderino y limpiaron de toda mancha el historial racinguista.

Por eso hoy les felicitamos, y quiera Dios que en no lejana fecha podamos hacer otro tanto.

Nuestra conferencia.

Principia nuestro amigo manifestándonos que al empezar el partido llueve torrencialmente, cesando un momento y volviendo a arreciar con más fuerza. Por si poco fuera poco, de vez en cuando truena.

Nuestros jugadores llevan puestas camisetas blancas, para diferenciarse de los locales, que, como saben nuestros lectores, también tienen las suyas moradas.

Arbitra Amador Sánchez, del «Sporting» y dan los hurras de ordenanza.

El primer avance le realiza el «New», sin resultado alguno, y lo mismo sucede con otro que ejecuta el «Racing».

En un nuevo avance racinguista, Madrazo sacude un zambombazo que pára el portero bilbaíno.

Siguen atacando nuestros paisanos, y Agüero (P.) es el encargado de bombardear la meta bilbaína de manera colosal, acudiendo con oportunidad Daniel a rematar, sin lograr marcar.

Se tira un saque de esquina por Agüero (P.), que va fuera.

Mano del «New-Club» y avance de este equipo.

La lluvia ha convertido el campo en un verdadero barrizal y los truenos son horrorosos.

El «New-Club» empieza a jugar sucia mente, siéndole castigadas varias zancadillas y manos.

Por hallarse fuera de la ley de juego son castigados una vez cada equipo.

Dos avances realizan los bilbaínos, tirando en dos ocasiones a marcar, parando magistralmente una Luisito, y dando la pelota en el larguero, la otra.

Desde este momento no puede tomar más notas nuestro amigo, pues es tal la cantidad de agua que ha caído, que se suspende el partido durante diez minutos. Faltaban cinco minutos para terminar el primer campo.

En el segundo campo sigue el juego duro por parte de los bilbaínos; pero los nuestros se crecen y consiguen marcar dos tantos. Uno Pepe Agüero, de un imparable cañonazo, y el otro Lavín, de un golpe franco, que fué una preciosidad.

El «New-Club» se apuntó un tanto, después de una combinación.

Con el resultado de dos a nuestro favor, por uno de los contrarios, terminó el partido.

Los racinguistas jugaron todos colosalmente, siendo imposible precisar quién lo hizo mejor.

Miguel ocupó el puesto de Oría, y Agüero (P.) también tomó parte.

El refuerzo de los bilbaínos consistió en jugar Lacos y Marroqui, del «Portugalete», y Patricio, del «Irrintzi».

Hoy salen los racinguistas para Oviedo, donde se les piensa agasajar, y mañana llegarán a nuestra querida «tierruca», a las cuatro y veinte, acudiendo acto seguido a la plaza de toros para presenciar la novillada de la Cruz Roja.

Anoche cenaron con ellos el capitán y varios tripulantes del vapor «Peña Sagra», reinando la mayor alegría, y brindando al final Roberto, Mowinckell y Pacomio. Se dieron numerosos vivas a Santander y al «Racing».

Termina nuestra conferencia rogándonos el delegado racinguista demos las gracias a cuantas personas enviaron ayer telefonemas y enviando un saludo para la afición santanderina.

Cuando colgamos el auricular percibimos el eco de un potente «¡Viva el «Racing»!, dado desde Gijón.

Pepe Montaña.

PEDESTRISMO

El próximo campeonato del «C. D. C.»

¿A qué esperan los carreristas locales, que ni se entrenan ni han hecho su inscripción? Esperamos lo harán en estas dos últimas semanas, pues, como en todas las poblaciones de España, ocurre algo semejante entre los deportistas, que esperan a última hora para inscribirse. Pero aconsejamos a los nuestros lo hagan a la mayor brevedad posible, con el objeto de evitar trastornos a la Sociedad organizadora.

Pues bien; el día 17 del corriente, a las diez y media de la mañana, se dará a los pedestristas la salida para disputarse el título tan codiciado de campeón de nuestra provincia. Pocos días, pues, son los que faltan para correrse prueba de tanta importancia, que no dudamos será un nuevo éxito para el «Club Deportivo Cantabria».

El Jurado estará compuesto por don Jacinto Miquelarena, don Román Sánchez de Acevedo, don Eduardo García del Río, don Lorenzo Turienzo, don Jacobo Lozano, don Julio F. Cavada y don Juan Bolívar.

Con objeto de dar mayores facilidades a los concurrentes, habrá jueces de ruta fijos, para evitar el despiste de los corredores.

Un día de estos se expondrán los premios anunciados.

Las inscripciones se recibirán hasta el día 15, en Santa Clara, 3, bajo, y en el «garage» de Ruiz, Arcos de Dóriga.

LA CUESTION DEL DIA

La Guardia civil y las fuerzas de Seguridad están con el Ejército

Se trata de uno de los más graves incidentes de la historia contemporánea española.

POR TELÉFONO

Todos son unos

MADRID, 5.—El tema de todas las conversaciones en círculos políticos y militares, y en derredor de la cuestión continúa en derredor de la cuestión militar que por momentos adquiere mayor interés a medida que van conociéndose detalles del curso del suceso que se considera como el de más interés desde el día en la política contemporánea española.

Parece que cuando el primero de junio se entregado al capitán general de Barcelona el documento protesta suscrito por el Arma de Infantería, el general Marina creyó de ver si contaba con otras fuerzas del Ejército, y se dirigió a los ingenieros, quienes le contestaron que estaban identificados con la infantería.

El general Marina habló después con los jefes de la Guardia civil, quienes le contestaron que solidarizaban en absoluto con el Ejército.

Habló más tarde con los de las fuerzas de Seguridad que le dieron idéntica contestación.

Por último, trató de averiguar la situación en que se encontraba la Marina de Guerra, y los jefes contestaron que podían contar con ellos pero no para ir contra el Ejército, el otro brazo de la defensa de la nación.

La intervención del Rey.

Don Alfonso estuvo durante la noche del 1 al 2 en comunicación constante con el Gobierno y Barcelona, enterándose de la marcha de la cuestión.

Se asegura que cuando el Gobierno se entraba reunido deliberando, se recibió en Barcelona la orden de que fueran libertados todos los jefes y oficiales que componían la Junta de defensa.

Los militares y la Junta de Estado Mayor.

En Madrid hay bastante agitación entre el elemento militar por la disolución de la Junta de Estado Mayor, calificándola de una grave falta de compañerismo.

Relacionándolo con este extremo se dice que en las reformas militares la infantería pierde once puestos, la caballería ocho y Estado Mayor gana el 50 por ciento.

¿Qué habrán tratado?

No sólo la Junta de defensa sino también todos los jefes y oficiales de la guarnición de Madrid están identificados en absoluto con la Junta de defensa de Barcelona.

Se habla de que hoy se han reunido los coroneles de la guarnición de esta corte.

Parece que la reunión se ha celebrado en una finca próxima a Madrid, a la que llegaron los coroneles vestidos de paisanos, en coches y tranvías.

¿Sí o nó?

Se asegura que no se ha disuelto la Junta de Estado Mayor.

Lo ocurrido es que ha dimitido el presidente de la misma y esto ha dado lugar al equívoco de que había sido disuelta.

Comentarios del ap rensa.

«La Epoca» publica un artículo comentando los sucesos y lamentando que se publiquen hechos graves como los desarrollados.

Cree que la discreción impuesta en los primeros momentos debió subsistir.

«Diario Universal» comenta los sucesos ocurridos, particularmente la protesta de la guarnición de Barcelona, diciendo que el documento le ha causado una impresión dolorosa, como seguramente la causará en toda España.

Reconoce que éste es uno de los más graves incidentes de la historia contemporánea española.

Dice que en estos momentos todos debemos laborar para que se cumplan las aspiraciones que en el documento aparecen latentes.

«El Día» comenta el asunto en el sentido de que es necesario un remedio urgente a los males que se desarrollan.

Una anécdota.

Se asegura que con estas cuestiones está enlazado el siguiente hecho episódico, que parece tener gran importancia.

Un general llegó a ocupar un puesto en una guarnición patriótica y disciplinada.

El general, que tiene cierta significación política, revistó las tropas, felicitando a los regimientos y haciendo formar a los jefes y oficiales, hablándoles en nombre del Rey y del Gobierno.

Un capitán se adelantó, y después de pedir permiso, dijo:

Mi general: este Cuerpo está disciplinado y dispuesto a cumplir sus deberes y responsabilidades; pero la culpa de todo lo que ocurre la tienen los Gobiernos que nos rigen y los generales que los apoyan.

El general le dijo por toda contestación: Queda usted arrestado y marche al cuarto de banderas.

Viendo el general las caras que ponían los demás jefes y oficiales, les ordenó que se retirasen; pero todos permanecieron en pie en sus puestos, desoyendo la orden.

Volvió a repetirla el general y volvieron todos los jefes y oficiales a permanecer en sus puestos, y entonces el general mandó llamar al capitán arrestado, al que dijo: Es usted muy joven todavía y no conoce la responsabilidad de las palabras que ha pronunciado. Queda usted en libertad. Y dirigiéndose a los demás, les dijo: Pueden ustedes retirarse.

Todos los jefes y oficiales, al ver que no faltaba ninguno, se retiraron.

Cómo querrá que se lo digan.

Hablando el presidente del Consejo con los periodistas, de esta cuestión, les manifestó que las peticiones del ejército no expresan concretamente los anhelos de los militares, pues dicen únicamente que son de carácter moral y económico.

Agregó el marqués de Alhucemas: Más fácil era que hubieran concretado sus deseos para que el Gobierno, siguiendo sus impulsos patrióticos, los hubiera atendido.

Otro ministro de la Corona decía que la cuestión reviste excepcional importancia.

El hecho—decía—es sin duda de una manifiesta transcendencia.

Los ministeriales, optimistas.

En los Círculos políticos se manifestaban esta tarde más optimistas los ministeriales, fundándose para ello en que el Gobierno cree haber solucionado el conflicto planteado y en las seguridades que han dado las Juntas de defensa de sus móviles patrióticos.

¿Volverán a sus puestos?

Se gestiona que un general y un jefe que habían sido separados de sus puestos vuelvan a ocuparlos.

Se desconoce el puesto que ocupará el general Alfau, habiéndose dicho que volvería a ocuparse de la Capitanía general de Cataluña, pero todo ello es prematuro.

Luque no habla.

Los periodistas interrogaron hoy al general Luque; pero éste se negó a hacer declaraciones, manifestando tan sólo que si le requieren hablará en el Parlamento.

Con mi silencio—dijo—creo que sirvo al ejército y a la patria.

El cañoneo de Algeciras

POR TELÉFONO

ALGECIRAS, 5.—Sigue comentándose vivamente los cañonazos de anoche.

Mientras unos creen que las bombas caídas en nuestra plaza provinieron de dos buques ingleses en combate con un submarino alemán, otros opinan, y esto parece ser lo más acertado, que fueron de los cañones de Gibraltar al hacer fuego, sin poder precisar la puntería por la obscuridad de la noche, sobre dos submarinos alemanes que, persiguiendo a un buque de guerra inglés, llegaron a entrar en la bahía.

Sin embargo, nada puede decirse oficialmente por estar aguardando el Gobierno español la explicación que, del suceso, ha de darle el Gabinete inglés.

La revolución china.

POR TELÉFONO

MADRID, 5.

Provincias independientes.

LONDRES.—Comunican de Pekín que ascienden a once las provincias que se han declarado independientes.

ACTO HEROICO

Un joven salva de una muerte cierta a dos niños de corta edad.

Próximamente a las cinco de la tarde de ayer, ocurrió en el muelle de madera un sensible accidente, que, gracias al arrojo de un muchacho, no tuvo más funestas consecuencias.

A la citada hora se encontraban cerca del muelle donde atracan las embarcaciones pedreñeras, dos niños, uno de unos cuatro años y otro de seis, que se entretenían en sus juegos infantiles.

Estando al mismo borde del muelle, sin duda se agarraron el uno al otro, y el caso es que los dos cayeron al agua, desapareciendo de la superficie.

Visto esto por el joven Manuel Campelo, se arrojó al agua, vestido como estaba, con objeto de salvar a las dos infelices criaturas.

Un momento después aparecía el joven citado, trayendo en sus brazos a los dos niños, que fueron asistidos por las personas que estaban allí presentes, las cuales alabaron como se merecía el hermoso acto realizado por el valiente muchacho.

No es ésta la única vez que Manuel Campelo expone su vida por salvar la de sus semejantes. Ya en otra ocasión ha realizado actos de esta clase, por lo que se ha hecho acreedor a una justa recompensa.

Excursión a la Bien Aparecida.

Como ya saben nuestros lectores, el próximo 17 es la fecha señalada para la excursión que la Juventud Jaimista piensa realizar al santuario de la Bien Aparecida.

Según datos que hemos podido recoger de la Comisión organizadora, son muy numerosas las inscripciones que se han hecho para asistir a los festejos que dicha Juventud organiza, hasta el punto de que dentro de breves días va a tener que cerrar el plazo de inscripción.

Adhesiones.

Entre las muchas que han llegado a su poder estos días, figuran la del jefe regional, excelentísimo señor don Manuel López de Ayala; la del senador don Manuel Polo Peyrolón, la de los diputados a Cortes don Joaquín Lloréns y don Tomás Domínguez Arévalo, la de don Crescencio de Gardeázabal, que en unión de don Gonzalo Merás y del diputado a Cortes don Esteban Bilbao, tomarán parte en el mitin, y la de la Juventud Jaimista de Mondragón.

* * *

Para mayor facilidad de los que deseen asistir a dicho acto, hoy se pondrán a la venta los billetes, al precio de 3,40 pesetas, en los establecimientos siguientes:

La Propaganda Católica, comercios de don Pedro Santamaría y El Toisón; Librería Religiosa, Ribera, 13; don Vicente Oria, Puente, 16, y Academia Tradicionalista, Burgos, 1, 1.º

DE BILBAO

POR TELÉFONO

Zozobra una lancha y se ahoga un pescador.

BILBAO, 5.—A una milla del puerto de Ondárroa, y por causa del fuerte viento, zozobró la lancha «San Antonio», de la matrícula de Motrico, que se dedicaba a la pesca de anchoa.

Los cuatro pescadores cayeron al agua, resultando ahogado Nicanor Motrico, de catorce años.

Los otros tres fueron salvados por la lancha «Nuestra Señora de las Nieves».

Los barriles de Liencres.

A propósito de una noticia publicada en un diario local, referente a la denuncia de 104 barriles de grasa, hallados en una de las playas de Liencres, se nos acerca el señor don José Escandón, denunciante de aquellos, para manifestarnos que, a pesar de darle derecho al tanto por ciento de la presa el cumplimiento por su parte de los trámites legales en estos casos, no vacila en renunciar a dicho derecho en favor de los vecinos de Liencres, pueblo por el cual siente grandísimo afecto.

Nos complacemos en dar cumplida publicidad a la generosa determinación del señor Escandón, al que felicitamos, así como a los afortunados pescadores de aquel simpático pueblo.

LA CORRIDA DE LA CRUZ ROJA

Al Gallo le echan un toro al corral.--Después del desastre huye en un automóvil.

POR TELÉFONO

Seis toros de Veragua, para Gallo, Joselito y Belmonte.

MADRID, 5.—Con media entrada se ha celebrado esta tarde la corrida a beneficio de la Cruz Roja.

Al aparecer las cuadrillas hay una pita estrepitosa para el Gallo, que la recibe como si no fuera con él.

Primer toro.—Rafael veroniquea mal.

El animalito, con gran poder y poca codicia, toma cuatro varas, por tres caídas y un penquicidio.

Cumplen Armillita y Almendro y el hombre de Gelves comienza su faena con adornos, pasando de rodillas a ratos.

De repente, sin duda porque el toro le dice al oído que le va a coger, el bueno de Gallo se descompone y baila un tango, con las correspondientes espantás.

Un pinchazo feo cuarteando el matador, un metisaca a ver qué pasa y un descabello. (Bronca.)

Segundo.—Es un manso. Blanquet pasa a la enfermería con un porrazo sin consecuencias.

José se encuentra con un toro difícil, imposible de sacar de tablas, al que acaba con un pinchazo y un golletazo. (Pitos.)

Tercero.—Juan da dos lances soberanos.

Con la muleta torea valiente y apretado, para una estocada superior. (Palmas.)

Cuarto.—En una arremetida da una costalada a Zurito, que pasa a curarse los desperfectos.

Cuando tocan a matar, Rafael se impone a la situación, se acuerda de lo que ha hecho en el primero y se va a la fiera dispuesto a quedar como las propias rosas... pero en el camino lo piensa mejor y decide hacer buena la faenita del escándalo del mes pasado.

En efecto, a tres leguas del toro baila una tanda de valses totalmente descompuesto y entre la rechifla del público, que le jalea.

Intercala una espantá clásica, con final en el callejón, y la parroquia y Joselito la toman con él.

El Gallo se esconde en un burladero, vuelve a intervenir Joselito que le indica que cumpla con su obligación de siete mil pesetas y Rafael se atusa la calvorota pensándolo.

Desde el burladero se tira coles al callejón que no hay más que pedir y en esto llega un aviso presidencial, y, fatalmente, otro y otro.

Es tan imponente la bronca que el toro se decide a irse con los mansos y el Gallo—no sabemos si con permiso de la presidencia—abandona el circo seguido por los epítetos del gentío.

El torero (!!) se mete en un automóvil de un amigo y para que el público no se meta con él, se mete en un rincón, mandando al chófer que meta la cuarta... y desaparece por la calle de Alcalá abajo. Desde la Puerta del Sol oyó todavía los pitos el mecánico.

Quinto.—Es fogueado. José, después de una faena valiente, le tumba de un pinchazo y una buena estocada.

Sexto.—Belmonte torea bien de muleta para una estocada que se aplaude.

Las huelgas.

Fábrica cerrada.

Ayer mañana, en vista de la actitud en que se habían colocado los obreros, y en vista de que los patronos no podían dar más aumento que el señalado del 7 por 100 en los jornales, después de haber sido anunciado con anterioridad, se tocó el pito en la fábrica de tejería de Trascueo, a la hora de entrada, y como los obreros no acudieron a ella, la Dirección de la tejería acordó cerrar la fábrica, quedando, por tanto, suspendidos los trabajos hasta que se llegue a un acuerdo entre las dos partes litigantes.

SUCESOS DE AYER

Prende fuego a la cama, a pesar de no ser propia.

Anteanoche, un joven llamado Isidro Rojí, que estaba de huésped en una casa de la calle de Ruamenor, tuvo la «gracia» de prender fuego al colchón de la cama donde dormía, produciendo en la casa el susto consiguiente.

Fué denunciado, pasando a la jurisdicción del señor Muslares.

Agua que va río abajo... o una ducha improvisada.

A las seis y media de la mañana de ayer, una mujer llamada Aurora Eizábal, domiciliada en la calle de Becedo, se permitió regar los tiestos del balcón en el crítico momento en que pasaba por allí el alcalde, señor Gómez Collantes, el cual, si no se retira, recibe una ducha.

El guardia se vió negro para poder tomar el nombre de la distinguida mujer.

Mujeres belicosas, piedras y otros excesos.

A la una y media de la tarde de ayer se encontraron en la calle de Santa María Egipciaca Engracia Gala Muñoz, de diez y seis años, y Piedad López, de diez y ocho, que de antiguo tienen algunas cuentas pendientes, y después de dirigirse unas cuantas frases dulces, comenzaron a darse mamporros, agrediendo la Piedad a la Engracia, y ésta, haciendo honor a su segundo nombre, tuvo a «gala» dar un empellón a su contraria, que con toda «piedad» y no buen gusto dió con las narices en el santo suelo, produciéndose una pequeña contusión en la sién y en la ceja derechas.

De todo este lío tomó nota la Guardia municipal, que denunció a las irascibles mujeres.

Del Gobierno civil.

La Caridad de Santander.

Ayer se verificaron los exámenes para adjudicar una plaza de escribiente en el Asilo de la Caridad de Santander.

Los exámenes se verificaron en el mencionado Asilo, y le fué adjudicada la plaza al concursante llamado don Ramón Ibáñez.

DE LA GUERRA EUROPEA

Brusiloff, generalísimo ruso

Combate naval.-Alexeief a disposición del Gobierno provisional

POR TELÉFONO

Un radiograma de Azpeitia.

MADRID.—«A B C» publica el siguiente radiograma de Azpeitia, fechado en Berlín:

«En los Círculos bien informados se considera indudable que en las primeras semanas de junio la Entente emprenderá una ofensiva general en todos los frentes, incluso el ruso.

Probablemente, las escuadras aliadas cooperarán a la ofensiva general.

En el frente ruso se ha hecho todo lo posible por decidir a los soldados por la ofensiva.

El plan es obra de Inglaterra, que quiere modificar en su provecho el mapa de la guerra, antes de que se acerque el final que la espera por la acción de la guerra submarina.»

PARTE OFICIAL FRANCES

PARIS.—El comunicado oficial dado por el Gran Cuartel general, a las tres de la tarde, dice así:

«Bombardeo intermitente en la región al Norte de Braye, en Laonnais.

Durante el curso de la noche, un ataque de nuestras tropas nos permitió tomar posesión de los elementos de trinchera que el enemigo ocupó al Nordeste de Froidemont.

Lucha de artillería en Champagne, muy viva hacia el monte Corniller y en el Casque.

Golpes de mano del enemigo entre Tahure y Auberne, fracasaron.

Noche tranquila en el resto del frente.

Aviación.—En represalia del bombardeo enemigo contra la villa abierta de Bar-le-Duc, los días 29 y 30 de mayo, siete hidroaviones franceses arrojaron, del 3 al 4 de junio, sobre la villa de Treves 1.000 kilos de proyectiles.

La misma noche hemos bombardeado los terrenos de aviación de Morhayes, Hadsein, Frascaty y Sissonne.

Diez y seis mil kilos han sido lanzados sobre las barracas, que han sufrido daños.

Otros aviones arrojaron bombas sobre la estación de Cumes (Ardennes), depósitos de municiones de Warmeriville (Norte de Reims) y estaciones y depósitos de la región de Laon.

Entre las operaciones verificadas la noche del 4 al 5, es preciso citar el bombardeo de la región de Colmar, de la estación de Thinville, donde se observó un incendio, y de la estación de Dum-a-Meuse, donde fueron vistas tres explosiones.

En la jornada del 4, nuestros pilotos han derribado seis aviones y obligado a aterrizar a otros siete en sus líneas, sin gobierno.

Se confirma que otros dos aviones alemanes fueron abatidos, uno el 25 de mayo y otro el 3 de junio.»

COMUNICADO ALEMAN

NAUEN.—El comunicado alemán de la tarde, dice lo siguiente:

«Frente occidental.—Ejército del príncipe Ruperto.—Hemos rechazado varios intentos de avance de destacamentos enemigos.

En la costa, entre el canal de La Bassée y la carretera de Babaume-Cambrai, aumentó ayer la actividad de los combatientes.

Ejército del kronprinz.—También aquí fué más intenso el fuego a lo largo del Aisne y en la Champagne occidental.

Cerca de Braye rechazamos dos ataques nocturnos emprendidos por los franceses, después de fuerte preparación de artillería.

Causamos al enemigo importantes bajas.

Realizamos con éxito incursiones en las líneas, haciendo prisioneros.

Ejército del duque Alberto.—No ha cambiado la situación.

Las admirables condiciones atmosféricas aumenaron la actividad de la lucha aérea, haciéndola muy viva en todo el frente, tanto de día como de noche.

En lucha aérea hemos derribado 12 aparatos enemigos.

El teniente aviador Woss ha derribado el 32 aparato enemigo.

El teniente Schaesser ha derribado el 30, y el teniente Allmenachter derribó el 24.

Frente oriental.—Acciones locales en diferentes puntos del frente.

En muchos puntos aumentó la actividad del fuego.

Frente macedónico.—Hemos rechazado incursiones del enemigo.»

PARTE OFICIAL INGLES

LONDRES.—El comunicado oficial del ejército británico dice lo siguiente:

«Durante la noche última, al Sudoeste de Lens y al Sur de Armentieres hemos rechazado raids del enemigo.

Hemos efectuado con éxito un golpe de mano al Sur y Este de Ypres, haciendo prisioneros.»

ULTIMO PARTE INGLES

LONDRES.—El último comunicado facilitado por el Gran Cuartel general del ejército inglés, dice lo siguiente:

«Aviones navales ingleses han bombardeado con éxito los aerodromos enemigos de Saint-Denis y Westren, cerca de Gante, el 5 de junio, así como la base de aeroplanos alemanes de Zeebruge y los buques anclados en Brujas.

Todos nuestros aparatos regresaron indemnes.»

Caída de un biplano.

PARIS.—Comunican a «Le Matin» que un biplano alemán cayó cerca de Ligi, sobre la línea férrea, cortando los hilos del telégrafo.

En la caída hizo explosión una de las bombas que llevaba, resultando muerto uno de los pilotos.

El observador fué hecho prisionero.

También resultó herido a consecuencia de la explosión un empleado del ferrocarril.

Brusiloff, generalísimo.

PETROGRADO.—El general Alexeief ha sido puesto a disposición del Gobierno provisional.

Ha sido nombrado generalísimo del ejército ruso el general Brussilof.

El general Bolvossoff, comandante de Petrogrado, está redactando el reglamento para imponer y mantener la disciplina militar.

ULTIMO PARTE FRANCES

PARIS.—El comunicado oficial facilitado a las once de la noche, dice lo siguiente:

«Acciones de artillería intermitentes en la mayor parte del frente, especialmente violentas en el frente de Bélgica, en la granja de Urtebise y en la planicie de Baucler.»

Combate naval.

LONDRES.—El Almirantazgo comunica lo siguiente:

«Una escuadrilla de cruceros ligeros y destroyers ingleses se encontró en la madrugada del 5 de junio con una escuadrilla de destroyers alemanes, entablándose un combate de largo alcance.

El destroyer alemán S-20 fué echado a pique y otro fué averiado.

Hemos cogido siete supervivientes del destroyer hundido.

Nosotros no tuvimos ninguna pérdida.»

JUNTA DE OBRAS DEL PUERTO

Por falta de señores vocales no pudo celebrar ayer sesión ordinaria la Junta de Obras del puerto.

La subsidiaria tendrá lugar el próximo viernes, día 8.

De Barcelona

POR TELÉFONO

Vuelve la normalidad.

BARCELONA, 5.—Los cilindreros y ajustadores han acordado reanudar el trabajo.

Como consecuencia de este acuerdo se han abierto hoy las fábricas, renaciendo la normalidad.

Han llegado los náufragos de la goleta que ayer fué torpedeada a 35 millas de la costa.

El empréstito de la Mancomunidad.

Ha terminado la suscripción del empréstito de la Mancomunidad.

La operación ha constituído un verdadero éxito.

Alcanzaba la emisión a 8.429 obligaciones y se han suscripto más de 18.000.

El inconveniente de los picos pardos.

En una casa de la barriada de Ortas ha ocurrido un lamentable suceso.

A las dos de la madrugada una pareja del somatén observó que una persona se encaramaba sobre la tapia de la finca del señor Veguera, tratando de saltar al jardín.

Dieron el alto y como la persona no contestara hicieron fuego, hiriendo en el pecho al que saltaba la tapia, que resultó ser un hijo del dueño de la finca, joven de veinte años, que había salido de casa sin que se enteraran sus padres y regresaba a aquella hora, después de haberse divertido lo suyo.

Salón Pradera.

La Salud, enferma.

Aunque parezca una paradoja, así es. La simpática canzonetista Salud Ruiz, que tanto éxito está alcanzando en el Salón Pradera, se ha puesto enferma, por lo que hoy no podrá tomar parte en ninguna de las dos secciones d tarde y noche.

Carmen Salón, que continúa siendo tan aplaudida como el día de su «début», y el gracioso caricaturista Arafel, formarán el programa.

ULTIMA HORA

POR TELÉFONO

MADRID, 6 (4 madrugada).

Bombardeo de la costa belga.

LONDRES.—El Almirantazgo comunica:

«En la mañana del 5 bombardeamos violentamente con éxito las bases enemigas de la costa belga.

Las baterías enemigas contestaron sin éxito.»

Bombardeo de los estuarios del Támesis.

LONDRES.—El general French comunica que una escuadrilla enemiga ha volado sobre la estación del Támesis.

Ha arrojado bombas sobre los distritos de Essen y Kent.

Faltan detalles, sabiéndose sólo hasta ahora que ha sido derribado un aparato enemigo.

COMUNICADO ITALIANO

COLTANO.—El Gran Cuartel general del ejército italiano comunica el siguiente parte oficial:

«Cañoneo y lucha de patrullas en el frente del Trentino y Carnia.

Hemos cogido un oficial y 31 soldados prisioneros.

En Zaiti cogimos 64 prisioneros.

Hemos recuperado un elemento de trinchera que perdimos ayer.»

Consejillo.

MADRID.—A última hora se ha reunido precipitadamente un Consejillo, al que han asistido García Prieto y los ministros de Instrucción pública, Gracia y Justicia, Gobernación, Estado y Fomento.

Se ignora lo que ha ocurrido.

Francisco Setién.
Especialista en enfermedades de la nariz, garganta y oídos.
BLANCA, NUMERO 42, 1.º
Consulta de nueve a una y de dos a seis.

ROYALTY
GRAN CAFE RESTAURANT
Sucursal en el Sardinero: MIRAMAR
Servicio a la carta y por cubiertos
HABITACIONES

Pepinillos, Variantes, Alcaparras, Mostaza TREVIJANO

Julio Cortiguera.
PARTOS
Enfermedades de los niños y de la mujer.
PASEO DE PEREDA (MUELLE), 16, 3.º
Consulta de once y media a una.
Teléfono número 620.

Dr. F. de la Torre.
ESTOMAGO, INTESTINO, HIGADO Y PANCREAS
CONSULTA DE DIEZ A DOCE
Gratuita a los pobres lunes, miércoles y viernes, de nueve a diez.
SAN FRANCISCO, NUMERO 5, 1.º

LICOR DE POLO DE ORIVE
DENTIFRICO INSUPERABLE PARA CONSERVAR SANA LA BOCA
EL PERFUME DELICIOSO
AGUA DE POLO DE ORIVE
Preferida por las personas de gusto.
DENTADURA BLANQUISIMA Y ENCIAS FRESCAS Y ROSADAS
PASTA DENTÍFRICA ORIVE

Bolsas y Mercados

BOLSA DE MADRID

	Día 4	Día 5
Interior F	74 05	74 95
» E	74 00	74 25
» D	74 15	74 30
» C	75 70	75 80
» B	75 90	75 75
» A	75 90	75 90
» G y H	75 50	75 50
Amortizable 5 por 100 F	00 00	00 00
» » E	91 55	91 55
» » D	91 60	91 60
» » C	91 75	91 60
» » B	91 80	91 80
» » A	92 25	92 25
Amortizable 4 por 100, F	00 00	00 00
Banco España	456 00	457 00
» Hispano Americano	000 00	000 00
» Río de la Plata	228 00	229 00
Tabacos	000 00	387 00
Nortes	333 00	332 50
Alicantes	345 55	345 00
Azucareras preferentes	70 20	70 75
» ordinarias	24 25	24 50
Cédulas 5 por 100	104 60	104 80
Tesoro, 4,75, serie A	103 40	103 50
dem íd., serie B	103 40	103 50
Azucareras, estampilladas	00 00	00 00
Idem, no estampilladas	00 00	00 00
Exterior, serie F	00 00	82 20
Cédulas al 4 por 100	95 50	00 00
Francos	76 75	76 35
Libras	20 80	20 82

(Del Banco Hispano-Americano.)

BOLSA DE BILBAO

Fondos públicos.

Interior, serie D, a 74,05.

Amortizable, en títulos, serie C, a 92,10.

Idem, en carpetas provisionales, emisión de 1917, serie A, a 90,35; serie B, a 90,35; serie C, a 90,35; serie D, a 90,35.

ACCIONES

Naviera Sota y Aznar, a 1.980, 2.000, y 2.005 pesetas, fin del corriente; 1.980, 1.990, 1.995 y 1.990.

Marítima del Nervión, a 2.050 pesetas, fin del corriente; 2.030, 2.025 y 2.030 pesetas.

Marítima Unión, a 1.660 pesetas, fin del corriente, con prima de 60 pesetas; 1.660, 1.665, 1.670, 1.680 y 1.685 pesetas, fin del corriente; 1.665 y 1.670 pesetas.

Naviera Vascongada, a 805, 810, 815 y 825 pesetas, fin del corriente; 795, 800, 805, 810, 815, 812 y 815 pesetas.

Vasco Cantábrica de Navegación, a 920 pesetas, fin del corriente; 905, 912 y 910 pesetas.

Naviera Aurrerá, a 860 pesetas, fin del corriente; 835 y 850 pesetas.

Naviera Guipuzcoana, a 650 y 700 pesetas.

Hidroeléctrica Ibérica, a 900 pesetas.

Unión Eléctra Madrid, serie A, a 74,50 por 100.

Basconia, a 640 pesetas, fin del corriente; ordinarias, a 625, 630 y 635 pesetas.

Altos Hornos de Vizcaya, a 335,50 por 100.

Duro Felguera, a 145,25 y 145,50 por 100.

Explosivos, a 265 por 100.

OBLIGACIONES

Ferrocarril de la Robla, a 80,25.

Asturias, Galicia y León, primera hipoteca, a 63,75.

Nortes, primera serie, primera hipoteca, a 64 por 100.

Alsasua, a 88,15 y 88,20.

Hulleras del Sabero y Anexas, a 99 por 100.

Hidráulica Santillana, a 93 y 93,50 por 100.

Cambios sobre el Extranjero.

París cheque, a 76,50; francos 600.000.

Londres cheque, a 20,83; libras 10.000.

Colegio de Corredores de Comercio de Santander.

Acciones Compañía Santanderina de Navegación, 10 acciones, a 825 pesetas acción.

Idem Sociedad Nueva Montaña, sin cédula, a 95 por 100; pesetas 26.000.

Obligaciones del ferrocarril de Huesca a Francia por Cánfranc, a 82,50 por 100; pesetas 15.000.

La Caridad de Santander.

El movimiento del Asilo en el día de ayer, fué el siguiente:

Comidas distribuídas, 619.

Transeuntes que han recibido albergue, 6.

Familias que se han hecho cargo de recogidos por pedir, 1.

Idem íd. asilados, 2.

Asilados que quedan en el día de hoy, 99.

Tribunales.

EN LA AUDIENCIA

Ayer tuvo lugar el juicio oral referente a causa seguida en el Juzgado del distrito del Este contra Casimiro Prieto Rivas y Eusebio Rodríguez Alonso, por los delitos de falsificación, resistencia y lesiones.

La defensa estaba a cargo del letrado señor Agüero.

El 29 de junio de 1916, los procesados, puestos de acuerdo para expender billetes falsos de la Lotería Nacional, fueron detenidos en la Inspección de Vigilancia de esta ciudad, ocupándoles a cada uno varios billetes, que habían adquirido a sabiendas de que eran falsos, con idea de cobrarlos. Al detenerlos, el Casimiro Prieto agredió al agente José Montes.

El ministerio fiscal y abogado del Estado calificaron los hechos como constitutivos de un delito de falsificación, otro de resistencia a un agente de la autoridad y otro de lesiones, del primero de los expresados delitos consideró autor a los dos procesados, y de los otros al Casimiro Prieto, y respecto de éste apreciaron en su contra la circunstancia agravante de reincidencia, en cuanto al delito de falsificación, y en cuanto a los otros delitos, la de reiteración.

La defensa sentó en el acto del juicio y después de practicadas las pruebas, que los hechos por ella relacionados constituyen un delito de resistencia, del cual estimó autor a su defendido Casimiro Prieto, con la circunstancia agravante de reincidencia.

Después de los informes y hecho el resumen por el señor presidente, el Jurado dió veredicto de inculpabilidad en cuanto al delito de falsificación y de culpabilidad, con referencia a los otros delitos de que fué acusado el Casimiro, y la Sala, de conformidad con lo solicitado por las acusaciones, dictó sentencia condenando al Casimiro Prieto, como autor de un delito complejo de resistencia a un agente de la autoridad y lesiones menos graves, a la pena de cinco meses y cincuenta días de arresto mayor y 125 pesetas de multa, y absolviendo a este mismo procesado y a Eusebio Rodríguez, del delito de falsificación porque fueron acusados, los que fueron puestos en libertad.

Sentencia.

En causa procedente del Juzgado de Santoña, seguida contra Pablo Oceja Rey, se ha dictado sentencia condenándole, como autor de un delito de lesiones graves, a la pena de un año y un día de prisión correccional y 1.000 pesetas de indemnización.

Las fiestas de Barreda

El 3 de los corrientes se celebró en el pueblo de Barreda la tradicional fiesta de Santa María, Patrona de la parroquia. El día, que amaneció espléndido y lleno de luz, animó a los devotos a concurrir a estas funciones religiosas, que dieron principio, a las diez en punto de la mañana, por el santo sacrificio de la misa, que celebró, asistido de los párrocos de Viveda y Ganzo, el de la parroquia, don Domingo Cadelo. El templo estaba profusamente iluminado, y era insuficiente para contener los innumeros fieles que asistieron a los actos piadosos. Ocupó la sagrada cátedra el culto coadjutor de Torrelavega, don Florentino Puntones, y su oración fué oportuna, elocuente y persuasiva.

Las señoritas de Minoré cantaron, con delicadeza y gusto, piadosos motetes a la Patrona, que silenciosamente y llenos de recogimiento escucharon los fieles todos.

La solemnidad de estas fiestas, a las que concurrieron ocho sacerdotes, incluso el arcipreste de Torrelavega, dejarán grato recuerdo, y el pueblo bendice hoy las bondades cristianas de su párroco, caritativo y ej mplar ministro del Señor.

Por la tarde se congregaron en los sitios de costumbre gentes ávidas de honestas diversiones, prolongándose estas hasta bien entrada la tarde, sin que hubiera que lamentar incidentes desagradables.

En estos apacibles rincones del cantor de la «tierruca» disfrutamos de la santa paz, que a veces perturba la «gusanera cacriquil» imponiendo viles pasiones y ciegos egoísmos, que sorportan, cual mansos recentales, estos nobles lugareños, y que, ante el temor a la roca Tarpeya, se entregan y capitulan, y... ¡Ay de los vencidos!

¡Quiera el Cielo que, en medio de estos relajes, renazca el fanal que conduzca a nuestra España querida a la gloria que el destino y la Historia señalan!

C.

Barreda, 4-6-1917.

ESCUELA NORMAL DE MAESTRAS

(CONCLUSION.)

SEGUNDO CURSO

Religión y Moral.—Señoritas Antonia González, Filomena Gómez, Teresa Bedia, Pilar Aguirre, Carmen Mendiburu, Rosa Delgado, Clotilde Zafra, Victoria Sáez, Celestina Alvarez, Etelvina Ruiz, Cecilia Merino, Esther Pérez, Gloria Rodríguez, Aniana Fernández, María Gorostegui, Concepción López, Patrocinio Fernández, Margarita Montes, Virginia Cruz, Josefa Gutiérrez, Delicias Ruiz, Leonisa Cortines Emilia Sáinz y Rosa Bedia.

Geografía—Señoritas Antonia González, Teresa Bedia, Rosa Bedia, Pilar Aguirre, Carmen Mendiburu, Clotilde Zafra, Etelvina Ruiz, Cecilia Merino, Alejandra Vega, Francisca González y Cipriana Pérez.

Labores.—Señoritas Antonia González, Teresa Bedia, Rosa Bedia, Pilar Aguirre, Carmen Mendiburu, Clotilde Zafra, Etelvina Ruiz, Cecilia Merino, Virginia Cruz, Emilia Sáinz, Alejandra Vega, Francisca González, Carmen Millán e Inés Rivero.

Dibujo.—Señoritas Antonia González, Teresa Bedia, Rosa Bedia, Pilar Aguirre, Gloria Rodríguez, Francisca González, Cipriana Pérez e Inés Rivero.

Música.—Señoritas Antonia González, Pilar Aguirre, Clotilde Zafra, Cecilia Merino, María Goróstegui, Virginia Cruz, Josefa Gutiérez, Emilia Sáinz, Francisca González, Inés Rivero y Luisa Molina.

Historia de la Edad Media.—Señoritas Antonia González, Teresa Bedia, Rosa Bedia, Pilar Aguirre, Carmen Mendiburu, Clotilde Zafra, Etelvina Ruiz, Cecilia Merino y Patrocinio Fernández.

Aritmética y Geometría.—Señoritas Antonia González, Filomena Gómez, Teresa Bedia, Rosa Bedia, Carmen Mendiburu, Cecilia Merino, Patrocinio Fernández, Delicias Ruiz y Francisca González.

Gramática Castellana.—Señoritas Antonia González, Filomena Gómez, Teresa Bedia, Rosa Bedia, Etelvina Ruiz, Cecilia Merino, Patrocinio Fernández, Francisca González y Cipriana Pérez

Caligrafía.—Señoritas Teresa Bedia, Rosa Bedia, Pilar Aguirre, Rosa Delgado, Clotilde Zafra, Concepción López, Patrocinio Fernández, Josefa Gutiérrez, Alejandra Vega, Francisca González, Cipriana Pérez, Inés Rivero y Amparo Suárez.

Pedagogía.—Señoritas Antonia González, Filomena Gómez, Teresa Bedia, Rosa Bedia, Pilar Aguirre, Alejandra Vega, Francisca González, Cecilia Merino, Carmen Millán y Patrocinio Fernández.

PRIMER CURSO

Religión e Historia Sagrada.—Señoritas Inocencia Lucio, Concepción Rodríguez, Baltasara Barbado, Gumersinda Melgosa, Rosario Polidura Pico, Ana Martínez, María Montes, Alsinda Galán, Josefa Forcada, Remedios Pérez, Elena Fernández, Clara Piñal, Encarnación Sorondo, María del Carmen González, Fe García, Carmen Millán, Natividad Coterón, Juana Erasun, Cándida Gómez, Milagros Casuso, María San Román, María Luisa Mediavilla, Marcelina González, Elvira Mazas, Blanca Cabanas, Demetria Mantecón, María Sotorrío, Beatriz Ranero, Alsinda Galán, Cristina Diego, Manuela Ruiz e Irene Fernández López.

Música.—Señoritas Inocencia Lucio, Concepción Rodríguez, Josefa Forcada, Baltasara Barbado, Remedios Pérez, Elena Fernández, Clara Piñal, María del Carmen González, Fe García, Carmen Millán, Natividad Coterón, Juana Erasun, Cándida Gómez y Milagros Casuso.

Labores.—Señoritas Ana Martínez, María Montes, María del Carmen González, Carmen Millán, Juana Erasun, Milagros Casuso, Marina San Román, María Luisa Mediavilla, Marcelina González, Elvira Mazas, Blanca Cabanas y Demetria Mantecón.

Caligrafía.—Señoritas Inocencia Lucio, Concepción Rodríguez, Baltasara Barbado, Gumersinda Melgosa, Rosario Polidura Pico, María Montes, Elena Fernández, Juana Erasun y María Luisa Mediavilla.

Dibujo.—Señoritas Concepción Rodríguez, Juana Erasun, María Luisa Mediavilla y María Sotorrío.

Teoría y Práctica de Lectura.—Señoritas Baltasara Barbado, Elena Fernández, Natividad Coterón, Juana Erasun y María Luisa Mediavilla.

Geografía Regional.—Señoritas Rosario Polidura, María Montes, Elena Fernández, Cándida Gómez, María Luisa Mediavilla y Beatriz Ranero.

Historia Antigua.—Señoritas Baltasara Barbado, Rosario Polidura, Elena Fernández, Beatriz Ranero y Alsinda Galán.

Si desea usted un traje elegante
bien confeccionado y a precio económico, visite la acreditada sastrería
LA VILLA DE MADRID
PUERTA LA SIERRA, 1
LUTOS EN OCHO HORAS

Anticatarral García Suárez.
Catarros-tuberculosis, afecciones del aparato respiratorio, tratamiento eficaz.
Venta en farmacias y droguerías.

Vida religiosa

Santoral de hoy.—Santos Norberto, ob., fd.; Félipe, dc.; Artemio, Cándida, Paulina, mrs.; Claudio, Juan, Eustorgo, obs. Alejandro, obs.; Amancio, mártires.

Santoral de mañana.—Corpus Christi.—Santos Pablo, ob.; Walabonso, dc.; Sabiniano, Wilstremundo, Abencio y Jeremías, mjs., mrs.; Roberto, ab.; Licarión, m.

En San Roque (Sardinero).

Hoy, a las siete de la tarde, darán comienzo los ejercicios de preparación, para las niñas y niños que han de hacer su primera comunión y para los demás de la Catequesis y Escuela de este populoso barrio, que, según costumbre tradicional, habrán de recibir el día 15; festividad del Sacratísimo Corazón de Jesús. Las pláticas están a cargo del señor capellán de referida iglesia, director de la Catequesis.

A las siete y media se rezará el Santo Rosario y el ejercicio de la novena al Sagrado Corazón de Jesús.

Real Congregación de caballeros de Alumbrado y Vela al Santísimo Sacramento.

Mañana jueves, festividad del Corpus Christi, se reunirán todos los Hermanos, a las nueve y media en punto, en la galería de la iglesia de Consolación, para recoger la vela y acompañar a las insignias hasta la Catedral, para asistir a la procesión.

Se advierte que no se bajarán velas a la Catedral.

Novena de San Antonio, en San Francisco.

Ayer comenzaron estos cultos, que terminarán el día 13, fiesta del ilustre taumaturgo.

Todos los días, a las siete y media de la mañana, misa rezada en el altar del Santo, con acompañamiento de órgano, siento en la del último día la comunión general.

Por la tarde, a las siete, después de la Estación y Rosario, ejercicio de la novena, con cánticos y sermón todos los días, terminando con los gozos del Santo.

El último día se dará a adorar la reliquia en la función de la tarde y a las diez de la mañana se celebrará misa solemne.

Los sermones están a cargo del reverendo Padre Baltasar de Lodares, guardián del convento de Capuchinos de Basurto.

La novena del Sagrado Corazón de Jesús en la iglesia titular de esta ciudad.

Comienza hoy, y se celebrará con la solemnidad de costumbre.

Por la mañana, a las seis menos cuarto, predicará el reverendo Padre director de la Pía Unión del Sagrado Corazón de Jesús y del Apostolado de la Oración. Por la tarde, a las seis y media, predicará el reverendo Padre Policarpo Salvador.

Todos los días de la novena habrá misa de comunión general, a las siete y media, en que comulgarán los socios de ambas Asociaciones, según el orden que sean designados. La misa se aplicará por los socios vivos y difuntos. Por la tarde, después de la novena, se impondrá todos los días el escapulario del Sagrado Corazón.

Secundando los deseos del Papa, las Asociaciones de la Pía Unión y del Apostolado de la Oración han acordado consagrar todos sus cultos religiosos de este mes, y en especial los de la novena y el día de la fiesta del Sagrado Corazón de Jesús, para impetrar de la bondad divina, por intercesión de la Santísima Virgen, el pronto restablecimiento de la paz.

En los cultos de la novena, por la tarde, todos los bancos de la nave central, desde la mitad de la iglesia hacia la puerta de salida, quedan reservados exclusivamente para los caballeros.

Pastelería y Repostería Varona.
Postre del día: Riquísimos merengues con fresa del real sitio de Aranjuez.

Congregación de la Inmaculada y de San Luis Gonzaga.

Convocatoria.

Se recuerda a todos los congregantes la obligación que tienen de asistir a la procesión del Santísimo Corpus Christi, a la que acuden las demás Asociaciones piadosas de Santander.

A este fin, se reunirán en el salón de la Congregación el jueves próximo, a las nueve y media de la mañana.—*El Padre director.*

Sección marítima.

El «Villaamil».—A las siete de la tarde entró ayer en este puerto, fondeando en bahía, el cazatorpedero «Villaamil», con objeto de pasar la noche.

El «Bustamante».—A las diez de la mañana de ayer salió de este puerto, con rumbo a Santoña, el cazatorpedero español «Bustamante».

A las doce fondeó en el citado puerto, continuando en él toda la tarde.

Partes recibidos en la Comandancia de Marina.

De Madrid.—Persistencia del régimen, algo lluvioso en Cantabria y Galicia.

Semáforo.

Ventolina flojita del cuarto cuadrante.

Mareas.

Pleamares: A las 3,41 m. y 4,3 t.

Bajamares: A las 10,0 m. y 10,22 n.

NOTICIAS SUELTAS

EL CENTRO DE PEDRO A. SAN MARTIN
(Sucesor de Pedro San Martín)
Especialidad en vinos blancos de la Nava, Manzanilla y Valdepeñas.—Servicio esmerado en comidas.—Teléfono núm. 125

Numerosas personas asistirán seguramente a las pruebas que de los salvavidas Ginkers se verificarán el próximo viernes, día 8, a las seis de la tarde, ante nuestras autoridades y público invitado.

Pago de haberes.—El jueves, 7 de los corrientes, en el primer tren de la línea de Ontaneda, pagará el habilitado de Villacarriedo los haberes personales del mes de mayo y el primer semestre del material diurno, y encarga a los señores maestros concurran puntualmente al cobro, en los sitios de costumbre.

Caballero estable
desea habitación soleada, sin, en casa particular. Ofertas y precios por escrito a la Administración de este periódico.

SE ALQUILA
piso amueblado, temporada verano. Informes, paseo de Menéndez Pelayo, 6, tercero izquierda.

EN ENCARGOS, para regalos, se sale de lo corriente en presentación, elegancia y finura, como es sabido entre su distinguida clientela, la acreditada CONFITERIA RAMOS, San Francisco, 27.

Pastillas BOLIVAR
- Pectorales -
Calman rápidamente la tos. Curan siempre CATARROS, ASMA Y GRIPE
De venta en todas las farmacias.

«El Defensor».—Hemos recibido el primer número de la publicación intitulada «El Defensor de las Cotegorías intermedias del Magisterio Nacional», que se edita en Laredo y que dirige el señor Antonio Ruiz.

Agradecemos el envío y deseamos pera vida al colega.

Federación local de Sociedades ras.—Se convoca para hoy, miércoles, a las ocho y media de la noche, a los gados y Juntas directivas que integran esta Federación, para tratar de asuntos de suma importancia.

Observatorio meteorológico del Instituto.

Día 5 de junio de 1917

	8 horas	16 h.
Barómetro a 0°.	761.5	76[illegible]
Temperatura al sol.	23,2	[illegible]
Idem a la sombra.	20 8	[illegible]
Humedad relativa	67	[illegible]
Dirección del viento	O.S.O.	O.
Fuerza del viento	Flojo.	Mod.
Estado del cielo.	C. Cub.°	Nubl.
Estado del mar	Rizada	Rizada

Temperatura máxima al sol 31,2

Idem ídem a la sombra 30,6

Idem mínima, 16 0.

Kilómetros recorridos por el viento las ocho horas de ayer hasta las ocho de hoy, 170.

Lluvia en milímetros, en el mismo tiempo, 0,0.

Evaporación en el mismo tiempo, 3,2

Federico Arredondo.—Este conocido montañés dará un concierto en Santoña el jueves, acompañado al piano por la señorita Rita Rodríguez.

Conforme anunciábamos en nuestra edición anterior, se ha instalado en el Reina Victoria don Antonio Font, director de la Sociedad Española de Salvadas «Ginkers».

Música.—Programa de las piezas que ejecutará hoy la banda municipal a ocho a diez de la noche, en el paseo de Pereda:

«El tambor de granaderos», pasodoble.—Chapí.

«Tute de caballos», polca.—Chueca.

«La Sirena», obertura.—Auber.

«Las musas latinas», fantasía.—Donnella.

«Bal Blanc», vals lento.—Berger.

Matadero.—Romaneo del día 3: mayores, 22; menores, 27; kilogramos, 4.746.

Cerdos, 4; kilogramos, 349.

Corderos, 95; kilogramos, 200.

Sociedad de ebanistas y carpinteros. Esta Sociedad celebrará junta general hoy, miércoles, a las ocho y media de la noche, para tratar de asuntos de gran cional importancia para la misma, por lo cual se recomienda la asistencia.

Colegio Oficial de médicos

Decretada la colegiación obligatoria, se convoca a todos los médicos de la provincia para la junta general que se celebrará el 6 del corriente, a las cuatro de la tarde, en la Cámara de Comercio.—El secretario, *N. Polanco.*

Los espectáculos

SALON PRADERA.—Funciones a las siete y media de la tarde y diez y cuarto de la noche.

Tomarán parte los artistas Amparo y Carmela Salón.

Butaca, 0,50; general, 0,20.

Imprenta de EL PUEBLO CANTABRO

Papeles pintados.
Acabamos de recibir las últimas novedades en papeles pintados para habitaciones. GRAN SURTIDO tanto en clases baratas como en imitaciones seda, tela, cuero, piedra, mármol, madera y lavables.
NOS ENCARGAMOS DE SU COLOCACION a precios muy económicos.
REMITIMOS MUESTRARIO dentro y fuera de la capital, a quien lo solicite en nuestra sucursal: calle de Wad-Rás, 1 y 3.
GRANDES ALMACENES DE DROGAS DE
Pérez del Molino y C.ª-Santander

:-: La Hispano-Suiza :-:
8-10 H. P. & 16 H. P.
20 H. P. (Alfonso XIII). Diez y seis válvulas.
POMBO Y ALVEAR
PRESUPUESTOS: MUELLE, NUMERO 26.—SANTANDER

Restaurant "El Cantábrico"
de PEDRO GOMEZ GONZALEZ
HERNAN CORTES, 9
El mejor de la población. Servicio a la carta y por cubiertos. Servicio especial para banquetes, bodas y lunchs. Precios moderados. Habitaciones
Plato del día: Pichones estofados.

Ahora mismo corte este anuncio. Guárdelo para cuando compre.
Fino zapato cosido, 12 pesetas; de charol, 18.
ZAPATERIA Varela
SAN FRANCISCO, 28, frente a la guantería de CRESPO

Profesor de francés.
Lecciones particulares, en casa del profesor o a domicilio. Dirigirse a Pizarro, número 2, 2.º, derecha.

Relojería & Joyería & Optica
—:— CAMBIO DE MONEDA —:—
Pablo Galán
PASEO DE PEREDA (MUELLE), 7

SE VENDE
prensa malacate para heno y máquina henificadora volteadora. Paseo de Pereda, 26, portería.

GARCIA OPTICO

SAN FRANCISCO, 15
TELEFONO 521-[illegible]

LA INYECCIÓN "YER"
Cura en 36 horas la BLENORRAGIA y toda clase de flujos antiguos o recientes.
Resultado infalible del 99 por 100 de los casos.
De venta en todas las buenas farmacias y droguerías.

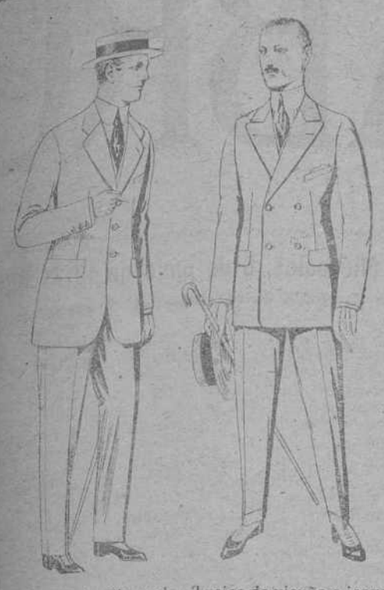

Trajes de lanilla, meltón, etc. de ptas. 20 a 80.

Trajes de vicuña o jerga negros o azules. de ptas. 38 a 80. Los mismos, en meltón o estambre novedad. de ptas. 33 a 90.

GRANDES ALMACENES
EL AGUILA

San Francisco, 30.-Santander

SUCURSALES:

Madrid, Barcelona, Alicante, Almería, Bilbao, Cádiz, Cartagena, Gijón, Granada, Málaga, Palma de Mallorca, Sevilla, Valencia, Valladolid y Zaragoza.

Traje de lanilla negra, azul y color, bordado. a ptas. 90.

Traje de estambre negro, azul y color, bordado. de ptas. 90 a 93.

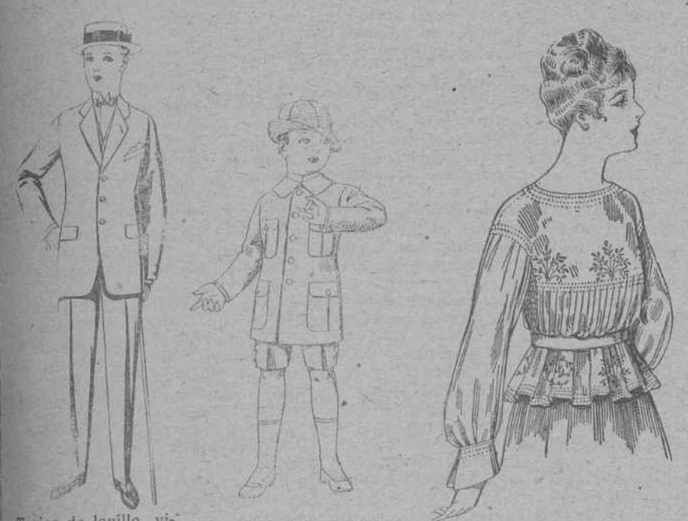

Trajes de lanilla, vicuña, etc. para jovencitos de 10 a 16 años. de ptas. 19 a 56.

Trajes de lanilla, meltón, etcétera, para niños de 4 a 9 años. de ptas. 16 a 33.

Blusa de crespón o seda, en negro, azul y color. a ptas. 33.

Ropas confeccionadas para Caballero, Señora, Niño y Niña

Camisería, Géneros de punto, Corbatería, Guantería, Sombrerería, Zapatería, Paraguas, Bastones y Artículos de viaje.

Blusa de voile blanco, bordados, blanco, rosa o azul. a ptas. 9.

Trajes de lanilla negra, azul y color, para jovencitas de 13 a 16 años. de ptas. 50 a 55.

Vestidos de lanilla azul, para niñas de 4 a 9 años. de ptas. 22 a 25. Los mismos en voile, de ptas. 10 a 17.

PRECIO FIJO -:- VENTAS AL CONTADO

Vapores correos españoles

DE LA

Compañía Trasatlántica

Línea del Río de la Plata

SALIDAS FIJAS DE SANTANDER TODOS LOS MESES EL DIA ULTIMO.

El día 30 de junio, a las once de la mañana, saldrá de Santander el vapor

M. L. VILLAVERDE

admitiendo pasaje con destino a Cádiz para transbordar allí al

Reina Victoria Eugenia

(de la misma Compañía), con destino a Montevideo y Buenos Aires

Línea de Cuba y Méjico

SALIDAS FIJAS TODOS LOS MESES EL DIA 19, A LAS TRES DE LA TARDE

El día 19 de junio saldrá de Santander el vapor

Alfonso XIII

Su capitán don Antonio Comellas,

admitiendo pasaje y carga para Habana y Veracruz.

Precios del pasaje en tercera ordinaria:

PARA HABANA: Pesetas 280, 12,60 de impuestos y 2,50 de gastos de desembarque.

PARA SANTIAGO DE CUBA, en combinación con el ferrocarril: Pesetas 315, 12,50 de impuestos y 2,50 de gastos de desembarque.

PARA VERACRUZ: Pesetas 280 y 7,50 de impuestos.

También admite pasaje de todas clases para COLON, con transbordo en la Habana a otro vapor de la misma Compañía, siendo el precio del pasaje, en tercera ordinaria, 300 pesetas, más 7,50 de impuestos.

Compañía Trasatlántica de Barcelona

Vapores correos españoles

Nueva línea mensual desde el Norte de España al Brasil y Río de la Plata

Hacia el 16 de junio saldrá de Santander el vapor

LEON XIII

Su capitán don Francisco Moret,

para Río Janeiro y Santos (BRASIL), Montevideo y Buenos Aires.

Admite carga y pasajeros de todas clases, siendo el precio de la tercera DOSCIENTAS OCHENTA Y DOS PESETAS CON CINCUENTA CENTIMOS, INCLUSO IMPUESTOS.

Para más informes dirigirse a sus consignatarios en Santander, señores HIJOS DE ANGEL PEREZ Y COMPAÑIA.—Muelle, 36.—Teléfono número 63.

Pompas fúnebres de ANGEL BLANCO

Velasco, 6.-Teléfonos números 227 y 594

Esta Agencia tiene contratas con las Sociedades **Círculo Católico, Sociedad Póstuma y Mutualidad Maurista,** y servicio con el **Hospital, Casa de Expósitos y Casa de Caridad** :-: Coche furgón automóvil para traslado de cadáveres :-: Arcas de maderas finas, coronas, hábitos y todo lo concerniente a este ramo :-: Coches fúnebres y estufas, así como servicio más modesto.

SERVICIO PERMANENTE :: CARRUAJES DE LUJO

Talleres de fundición y maquinaria.

Obregón y Comp.-Torrelavega.

Construcción y reparación de todas clases.—Reparación de automóviles.

SERVICIOS DE LA COMPAÑÍA TRASATLÁNTICA

LINEA DE BUENOS AIRES

Servicio mensual saliendo de Barcelona el 4, de Málaga el 5 y de Cádiz el 7, para Santa Cruz de Tenerife, Montevideo y Buenos Aires; emprendiendo el viaje de regreso desde Buenos Aires el día 2 y de Montevideo el 3.

LINEA DE NEWYORK, CUBA MEJICO

Servicio mensual saliendo de Barcelona el 25, de Málaga el 28 y de Cádiz el 30, para New York, Habana, Veracruz y Puerto Méjico. Regreso de Veracruz el 27 y de Habana el 30 de cada mes.

LINEA DE CUBA MEJICO

Servicio mensual saliendo de Bilbao el 17, de Santander el 19, de Gijón el 20 y de Coruña el 21, para Habana y Veracruz. Salidas de Veracruz el 16 y de Habana el 6 de cada mes, para Coruña y Santander.

LINEA DE VENEZUELA-COLOMBIA

Servicio mensual saliendo de Barcelona el 10, el 11 de Valencia, el 13 de Málaga, de Cádiz el 15 de cada mes, para Las Palmas, Santa Cruz de Tenerife, Santa Cruz de la Palma, Puerto Rico, Habana, Puerto Limón, Colón, Sabanilla, Curacao, Puerto Cabello y La Guayra. Se admite pasaje y carga con transbordo para Veracruz, Tampico, y puertos del Pacífico.

LINEA DE FILIPINAS

Una salida cada 44 días arrancando de Barcelona para Port-Said, Suez, Colombo, Singapore y Manila.

LINEA DE FERNANDO POO

Servicio mensual saliendo de Barcelona el 2, de Valencia el 3, de Alicante el 4, de Cádiz el 7, para Tánger, Casablanca, Mazagán (escalas facultativas), Las Palmas, Santa Cruz de Tenerife, Santa Cruz de la Palma y puertos de la costa occidental de Africa. Regreso de Fernando Póo el 2, haciendo las escalas de Canarias y de la Península indicadas en el viaje de ida.

LINEA BRASIL-PLATA

Servicio mensual saliendo de Bilbao, Santander, Gijón, Coruña, Vigo y Lisboa (facultativa) para Río Janeiro, Santos, Montevideo y Buenos Aires; emprendiendo el viaje de regreso desde Buenos Aires para Montevideo, Santos Río Janeiro, Canarias, Lisboa, Vigo, Coruña, Gijón, Santander y Bilbao.

Estos vapores admiten carga en las condiciones más favorables y pasajeros, a quienes la Compañía da alojamiento muy cómodo y trato esmerado, como ha acreditado en su dilatado servicio. Todos los vapores tienen telegrafía sin hilos.

Lociòn para el cabello

A BASE DE LAVONA

Es el mejor tónico que se conoce para la cabeza. Impide la caída del pelo y le hace crecer maravillosamente, porque destruye la caspa que ataca a la raíz, resultando fuerte sedoso y flexible. Tan precioso preparado debía presidir siempre todo buen tocador, aunque sólo fuese por lo que hermosea el cabello, prescindiendo de las demás virtudes que tan justamente la atribuyen.

Frascos de 3,00 y 5,50 pesetas. La etiqueta indica el modo de usarlo.

Se vende en Santander en la droguería de PEREZ DEL MOLINO Y COMPAÑIA.

Sociedad Hullera Española.

BARCELONA

Consumido por las Compañías de ferrocarriles del Norte de España, de Medina del Campo a Zamora y Orense a Vigo, de Salamanca a la frontera portuguesa y otras Empresas de ferrocarriles y tranvías a vapor, Marina de guerra y Arsenales del Estado, Compañía Trasatlántica y otras Empresas de navegación nacionales y extranjeras. Declarados similares al Cardiff por el Almirantazgo portugués.

Carbones de vapor.—Menudos para fraguas.—Aglomerados.—Cok para usos metalúrgicos y domésticos.

Háganse los pedidos a la

Sociedad Hullera Española.

Pelayo, 5 bis, BARCELONA, o a sus agentes: en MADRID, don Ramón Topete, Alfonso XII, 16.—SANTANDER, señores Hijos de Angel Pérez y Compañía.—GIJON y AVILES, agentes de la «Sociedad Hullera Española».—VALENCIA, don Rafael Toral.

Para otros informes y precios dirigirse a las oficinas de la SOCIEDAD HULLERA ESPAÑOLA.—BARCELONA

TOS

Las antiguas pastillas pectorales de Rincón, tan conocidas y usadas por el público santanderino, por su brillante resultado para combatir la tos y afecciones de garganta, se hallan de venta en la droguería de Pérez del Molino, en la de V. Mafranca y Calvo y en la farmacia de Erasun.

CINCUENTA CENTIMOS CAJA

(S. A.) La Piña Tallada.

FABRICA DE TALLAR, BISELAR, RESTAURAR TODA CLASE DE LUNAS, ESPEJOS DE LAS FORMAS Y [illegible] QUE SE DESEA, CUADROS GRABADOS Y MOLDURAS DEL PAIS Y EXTRANJERO

DESPACHO: Amós Escalante, núm. 4.—Teléfono, 8-23.—FABRICA: Cervantes, 11.

Vapores correos españoles.

DE LA

COMPAÑIA TRASATLANTICA

Viaje extraordinario a New-York y Habana.

En los primeros días de la última decena del mes de junio saldrá de Santander el vapor

Alfonso Doce

Su capitán don Cristóbal Morales,

admitiendo pasaje y carga para NEW-YORK y HABANA.

Para más informes, dirigirse a sus consignatarios en Santander, SEÑORES HIJOS DE ANGEL PEREZ Y COMPAÑIA, Muelle, número 36.—Teléfono núm. 63

Anisosa

Nuevo preparado compuesto de bicarbonato de sosa purísimo de esencia de anís. Sustituye con gran ventaja el bicarbonato en todos sus usos. —Caja 0,50 pesetas.

Solución Benedicto

de glicero-fosfato de cal con ORNOSOTAL. Tuberculosis, catarros crónicos, bronquitis y debilidad general. —Precio: 0,50 pesetas.

DEPOSITO: DOCTOR BENEDICTO.—San Bernardo, número 11.—MADRID

De venta en las principales farmacias de España.

EN SANTANDER: Pérez del Molino y Compañía.

Encuadernación

DANIEL GONZALEZ

Calle de San José, número 3, bajo.

Compro y vendo.

TODA CLASE DE MUEBLES USADOS

Calle de Juan de Herrera, 5

Fábrica de básculas

Calle de F. Vial (Ensanche de Maliaño.)

Se necesitan buenos obreros forjadores, cerrajeros y aprendices.

Habas y cebada.

En el depósito de la fábrica de harinas María del Arco, calle de Méndez Núñez, número 19, se ha recibido una buena partida, de clase superior.

Piano Erard.

Se vende en buen uso. Puerta la Sierra, número 4, 3.º, derecha.

Cuando yo esté en la agonía
siéntate a mi cabecera,
y dame el Anís Manchego
de los Hijos de P. Vela.

Estreñimiento.

No se puede desatender esta indisposición sin exponerse a jaquecas, almorranas, vahídos, nerviosidad y otras consecuencias. Urge atajarla a tiempo, antes de que se convierta en graves enfermedades. Los polvos regularizadores de RINCON son el remedio tan sencillo como seguro para combatirla, según lo tiene demostrado en los veinticinco años de éxito creciente, regularizando perfectamente el ejercicio de las funciones naturales del vientre. No reconocen rival en su benignidad y eficacia. Pídanse prospectos al autor M. RINCON, farmacia, BILBAO.

Se vende en Santander en la droguería de PEREZ DEL MOLINO Y COMPAÑIA.

EL DIA

— COMPAÑIA ANONIMA DE SEGUROS —

MADRID.—(Fundada el año 1901.)

Capital suscripto	Pesetas 8.000.000
Desembolsado	— 1.950.000
Siniestros pagados desde la fundación de la Compañía hasta el 31 de diciembre de 1913	— 48.767.696,86

Subdirecciones y Agencias en todas las provincias de España y principales puertos del Extranjero.—Autorizado por la Comisaría general de Seguros.

Dirección general: PUERTA DEL SOL, 11 y 13, 1.º—MADRID

Para seguros de incendios, marítimos, ordinarios y de guerra, de cascos de vapor y veleros y cargueros sobre mercancías y valores, dirigirse a su representante en Santander: don Leonardo R. Gutiérrez Colomer, calle de Pedrueca, núm. 2 (Oficinas).