EL PUEBLO CÁNTABRO

FRANQUEO CONCERTADO

DIARIO DE LA MAÑANA

SANTANDER.--Año II.--Número 478 | Redacción y Administración calle de San José, núm. 17.--Teléfono 55 | Viernes, 1 de octubre de 1915

HACIA EL DESENLACE

Una noticia rompió anoche la monotonía de las informaciones de la guerra: Francia ha cerrado sus fronteras, incluso para el tránsito de cartas y telegramas, fundándose, según afirman las referencias que tenemos, en que poderosas razones del más alto interés militar así lo aconsejan.

La importancia de la medida no se le puede ocultar a nadie, y más aún si se trata, como parece, de mantenerla en vigencia durante un tiempo indeterminado.

Después de la briosa ofensiva con que el ejército francés se lanzó contra el bloque alemán, ¿qué ha ocurrido para que Francia sienta la necesidad de aislarse material y espiritualmente de las naciones neutrales y recogerse en sí misma en un solemne apartamiento?

Acaso, como el duelista que en vísperas de arriesgar su vida se encierra en su habitación y en el silencio de la noche prepara su última voluntad y hace acopio de energías para el encuentro fatal, Francia se siente impulsada a dar un paso decisivo, a disponer de todo su caudal de fuerzas, y en ese apartamiento, que su Gobierno ha ordenado, la nación se prepara a decidir en unos días la suerte de su pueblo y aun de varios pueblos.

Este es el rumor que nos comunican desde San Sebastián, y el que, a juzgar por los indicios, parece ajustarse más a la realidad.

Empeñados los alemanes en una lucha gigantesca en el frente oriental, necesariamente han de encontrarse escasos de fuerzas para detener y rechazar los ataques del ejército francoinglés, en la actualidad bien organizado, con abundantes municiones y muy superior en número a las tropas que tienen que hacerle frente. La ofensiva que emprendieron días pasados franceses e ingleses en los sectores de Bélgica, el Artois y la Champaña, vino a demostrar que el ejército aliado estaba en condiciones de poder aspirar a otro papel que no fuera el defensivo, y si bien la victoria que lograron los franceses no fué un triunfo definitivo, a lo menos conmovió y quebró por algunos puntos la formidable línea alemana, que desde hace un año no ha dejado de amenazar a París.

Sin embargo, la victoria debió ser muy cruenta, quizás más de lo que su resultado mereciera, y en tales condiciones volvía a plantearse el fantasma de otro invierno en las trincheras, de los soldados muriendo a millares víctimas del frío y de la humedad, de la lucha palmo a palmo en todo el frente, desde los Vosgos al mar, y Francia no podía resignarse a ello. Aquella «bravoure» francesa, que hizo invencibles a los soldados de Napoleón, no se aviene con la guerra convertida en cálculo, en método, en perseverancia. El pueblo francés siente la epopeya, y acaso en estos momentos todas sus almas estarán vibrando intensamente para añadir una página más a la Historia.

Quizás haya llegado el momento culminante de la lucha. Si Francia entera se lanza contra el invasor, el choque será decisivo. Si la victoria no acompaña a la bandera tricolor, la crisis será también decisiva, fatal e irremediable.

El Consejo de ayer.

POR TELÉFONO

Dice el presidente.

MADRID, 30.—Cuando el jefe del Gobierno habló hoy con los representantes de la prensa, les dijo que se había celebrado en Palacio el anunciado Consejo de ministros, que fué presidido por el Rey.

El señor Dato, en su discurso-resumen, dió cuenta al Monarca de los trabajos realizados para la formación de los presupuestos y del deseo del Gobierno de terminarlos pronto, para llevarlos a las Cortes, a fin de que estén aprobados antes del primero de enero.

Nosotros — añadió el presidente — consideramos recto el principio de la Constitución del Estado, que dispone la aprobación de un presupuesto anual, admitiendo que puedan ser válidos los presupuestos de un año anterior cuando no ha habido tiempo suficiente para hacerlos, o por especiales circunstancias.

También dió cuenta al Rey el señor Dato de los trabajos realizados por los distintos partidos políticos, relacionados con las próximas elecciones municipales.

Le informó asimismo del proyecto que se tiene en Barcelona de celebrar una manifestación el día 10 de octubre, según una circular que se ha repartido profusamente.

En esa circular se hacen afirmaciones injustificadas, pues hoy Cataluña está en estado próspero y no sabemos que haya tenido tiempos más florecientes que los de ahora.

En el orden político también ha obtenido beneficios, pues hemos dado a Cataluña, por medio de un real decreto, la Mancomunidad, que satisface las aspiraciones catalanas.

Ya saben los catalanes que el proyecto de zonas neutrales tiene que ser objeto de mucha discusión, pues en otros países dicho proyecto ha sido discutido años enteros.

Cree el presidente que no se perturbará el orden ni se producirán trastornos con motivo de tal manifestación.

Dijo también el señor Dato que había enterado al Monarca de las noticias que tenía de nuestros representantes en el Extranjero.

Terminó sus manifestaciones con los periodistas diciendo que a las ocho de la mañana había sido ejecutado el reo de Jaén, Antonio Ramírez.

CRONIQUILLA

Otoño.

Tras el verano, magnífico y bullanguero en esta bella ciudad de las regias playas y los encantadores paisajes, ha llegado el otoño sentimental y tristón de los pueblos del Norte.

Quien primero llega con él, como inseparable compañero, es el Sur, soplando como él sólo sabe hacerlo, desgajando árboles, rompiendo claraboyas, desperdigando tejas, revolviendo todo el polvo de las calles, para metérselo por los ojos a los transeuntes.

Convengamos en que es un huésped obligado pero muy molesto. No hace más que aparecer en nuestras calles y a su paso estallan incendios, y golpean todas las puertas contra los marcos como impulsadas por las manos de un gigante. Dijérase que el Sur es una estruendosa cabalgada de demonios que tiene el placer de sacarlo todo de quicio.

Como traida de la mano por el Sur, hace su aparición la lluvia, pero no una lluvia leve y fresca, que incita a remojarse, a empaparse en ella los ojos y los cabellos, como sucede con esos majestuosos chaparrones de estío, sino una lluvia mónótona, copiosa y pertinaz, que cae sin tregua horas y horas, formando cataratas en las cunetas, lagos en las calles, barrizales en los caminos. El agua pone su estrépito en los tejados, en los cristales y en las vías y, a su son, se siente la nostalgia de la casa donde bullen los chiquitines y donde arde una confortable lumbrarada. ¡Son tan poéticas las horas pasadas junto al hogar, al amor de la lumbre, viendo cómo se adormilan poco a poco los niños, cansados de jugar todo el día!

Con el otoño llegan los días cortos y las noches interminables, esas noches en que uno se encoge en la cama, friolento, deseando que nunca llegue el amanecer que ha de empujarnos con su luz a la brega diaria, a ganarnos el pan con el sudor de nuestra frente, como está escrito.

También, al soplo del viento, las pobres hojas que han vestido los árboles en el verano, caen en montón, arrancadas de las quimas, faltas de savia, formando remolinos sobre las losetas húmedas de los paseos.

A veces el otoño tiene días esplendorosos y bellos, como de primavera, con atardeceres de oro y carmín. Cuando se pone el sol hay como una fogata en los cielos y, luego, la noche salpica de estrellas brillantes el espacio.

* * *

Otoño hace sacar del fondo del baúl las ropas de abrigo y, gracias a él, se ven por esas calles algo parecido a un museo de antigüedades: desde el paletó con esclavina y alto cuello, a lo Bonaparte, hasta el macferland de tiempos de la guerra carlista; desde la capa tiesa y parduzca, como formada por libras de chocolate, a la muy españolísima de nuestros flamencos de fin de siglo.

También la Moda, esa señora exigente e insoportable, obliga a la humanidad a vestirse como ella quiere en cuanto va mediada la estación otoñal. Y vénse, porque a ella le da la gana, trajes de señora que parecen de hombre y trajes de caballero que parecen de señora. Aquellas lucen chalecos de fantasía, bajo la chupa de la época del miriñaque; éstos gastan travilla y botones de hueso en las chaquetas entalladas.

Y ninguno tiene la culpa de ir hecho un estafermo. Todo lo más que se hace es ser criado de doña Moda... y de don Otoño.

SAVEUC.

DIA POLITICO

POR TELÉFONO

La «Gaceta».

MADRID, 30.— La «Gaceta» publica las siguientes disposiciones:

De Guerra.—Real decreto conmutando por la de cadena perpetua la pena de muerte impuesta al paisano Justo Ramírez Muñoz.

Prorrogando al primero de noviembre el plazo para acogerse a los beneficios del capítulo segundo y del artículo 268 de la vigente ley de Reclutamiento.

De Gracia y Justicia.—Programa para el primer ejercicio de las oposiciones al Cuerpo de médicos forenses y de prisiones preventivas.

Las elecciones.

Ha sido fijado oficialmente el 7 de noviembre como fecha para la proclamación de los candidatos de las próximas elecciones municipales.

Firma.

Su Majestad ha firmado los siguientes decretos:

De la Presidencia.—Disponiendo que se publique en la «Gaceta de Madrid» y en los «Boletines Oficiales» de las provincias la relación de las variantes hechas en las listas de artículos o productos que el Estado puede adquirir de las industrias extranjeras durante el año 1916.

De Gobernación.—Concediendo tratamiento de Ilustrísimo al Ayuntamiento de Calaceite (Teruel).

Idem honores de jefe de Administración, libre de gastos, al jefe de Telégrafos don José Alvi.

Aprobando el arriendo de un local con destino a Gobierno civil de la provincia de Alava.

De Marina.—Modificando los artículos 11, 12 y 14 del reglamento de contramaestres del puerto.

Ascendiendo al auxiliar del ministerio de Marina don Gonzalo Jiménez España.

De Fomento.—Aprobando el real decreto sobre Federación de Pósitos.

El Consejo de Estado.

El orden del día del Consejo de Estado para la reunión del pleno, que se celebrará mañana, comprende, entre otros asuntos, los siguientes:

Modificación del párrafo tercero del artículo 65 de la ley de Administración y Contabilidad, para la adquisición de material de guerra.

Crédito de un millón de pesetas para Gobernación, con destino al mejoramiento de las redes telegráficas y telefónicas.

Suministro de papel continuo para la Casa de la Moneda y Timbre.

Crédito de 5.471 pesetas para Gobernación, destinado al pago de atrasos del teléfono de Barcelona.

Suplemento de crédito de 707.724,63 pesetas para gastos de cadena y reparaciones de distintos buques de la escuadra.

Habla Sánchez Guerra.

El señor Sánchez Guerra, al ser entrevistado esta noche por los periodistas, les manifestó que tenía que rectificar dos puntos.

El primero, referente a que fuera cierto el que varios fabricantes de Barcelona hubiesen solicitado del Gobierno que se permitiera la importación de cáñamo de Italia, cuando los productores aseguran que existe aquí cantidad suficiente.

Y luego se extendió el ministro en consideraciones sobre las quejas a que ha dado origen la expedición de pasaportes militares.

Explicó el hecho el ministro como medida de carácter general aplicable aun a los extranjeros.

Hablando de la subida del pan, el señor Sánchez Guerra calificó de desconsiderada e informal la actitud de los tahoneros.

Hablando con Lema.

SAN SEBASTIAN, 30.—Al regresar de Miramar el señor marqués de Lema, recibió en el ministerio de jornada a los periodistas.

Les dijo que había cumplimentado a las Reinas y que en Palacio, como jueves, se había celebrado la recepción acostumbrada, habiendo asistido el capitán general, gobernador civil y otras autoridades.

También han cumplimentado a las Reinas los embajadores de Alemania y los Estados Unidos y el ministro de Holanda.

Añadió que había conferenciado con el señor Dato, quien le había comunicado que no ocurría novedad.

El ministro de Instrucción.

Hoy, como de costumbre, acudió el conde de Esteban Collantes a su despacho del ministerio de jornada.

Desde allí conferenció con el señor Dato y con el subsecretario señor Silvela.

Después estuvo trabajando hasta el mediodía, que se retiró al Hotel Continental.

Los infantes en Santander.

Visitas.

La infanta doña Luisa visitará hoy distintos centros de enseñanza de esta capital, como hizo en años anteriores.

A Madrid.

Mañana, sábado, darán por terminada la jornada veraniega los infantes don Carlos y doña Luisa.

Nuestros ilustres huéspedes, acompañados de sus hermanos don Jenaro y don Raniero, saldrán en automóvil, así que hayan tomado el desayuno, con dirección a Palencia.

Después de visitar esta población dirigiránse a Salamanca, regresando a Madrid por la provincia de Avila.

Los infantitos hijos de don Carlos y doña Luisa marcharán directamente a la corte en el tren correo de mañana.

Nuevos capitanes de Estado Mayor.

POR TELÉFONO

MADRID, 30.—En la Escuela Superior de Guerra se ha celebrado solemnemente el acto de imponer la faja a los nuevos capitanes de Estado Mayor.

Presidió el acto el general Weyler, a quien acompañaban otros altos jefes militares.

He aquí los nombres de los nuevos miembros del Estado Mayor:

Capitanes señores Ungría, Huguet, Escartín, Aizpuru, Ruiz Santaella, Amil, Zamarra, Tapia, López Ruiz, Benito, Barbeitio y Pérez Peñamaría.

Primeros tenientes de cabellería señores García Loygorri, Derquerc y Maza.

Capitanes de infantería señores Rosa, Salina, Madariaga, Fernández Martínez, Ufano, Noreña, González Adalid y Martínez Cajón.

YACTHING

Ayer por la tarde se celebró la última regata de la temporada, que había venido suspendiéndose por efecto del mal tiempo.

Intentó celebrarse por la mañana, exponiéndose los infantes don Carlos y don Alfonso a un accidente desagradable por el viento reinante; pero ellos no se arredraron por esto, y como por la mañana no pudo celebrarse, decidieron que por la tarde se celebraría, aunque hiciera el tiempo que hiciere.

Y así fué.

Momentos antes de las cuatro de la tarde estaban los intrépidos balandristas dispuestos a regatear, sin hacer caso del fuerte viento del Noroeste, arrachado, para que fuese más peligroso aún.

Sin embargo, una gran parte de los balandros tuvieron que retirarse.

Antes de comenzar la regata lo hicieron el «Cántabro» y el «Marnay».

Después de darse la señal de salida, y a poco de pasar la boya primera, al balandro «Bambino», que tripulaban el conde de la Maza y el joven Jesús Corcho, le entró agua por la bañera, quedando anegado, entre dos aguas, y teniendo que arrojarse a la bahía el conde de la Maza, Jesús Corcho y el marinero. Inmediatamente acudieron en su socorro la gasolinera del Jurado, que recogió al marinero, y la lanchilla de la Junta de Obras, que recogió a los «náufragos» y remolcó el balandro hasta la dársena de Puertochico.

La regata continuó después, sin más incidentes que haberse retirado el «Chiquí» por tropezar una boya.

Los demás balandros hicieron unas regatas preciosas, sobre todo el «Chanquete», que tripulaba el infante don Alfonso; el «Mosquito», en el que iba don Miguel López Dóriga, y el «Fruncios», que conducían los infantes don Carlos y don Jenaro, que cortaron la enfilación de llegada por ese orden.

Detrás de ellos llegaron el «Zas» y el «Sula».

El resultado, pues, de las regatas de este mes, por suma de puntos, es el siguiente:

Primer premio: 75 pesetas, al «Mosquito», de don Miguel L. Dóriga, que tiene 14 puntos.

Segundo premio: 50 pesetas, al «Chanquete», del infante don Alfonso, que tiene 13; y

Tercer premio: 25 pesetas, al «Marnay», de don A. Huidobro, que tiene 11 puntos.

La puntuación de los demás balandros es la siguiente: «Chiquí», seis; «Fruncios», cuatro; «Cántabro», tres; «Zas», «Sula», «Bambino» y Gibia, dos, y «Pitusa» uno.

Por suma de puntos alcanzados en todas las regatas celebradas en la temporada, se adjudica también la Copa Gallo, que le ha correspondido al «Chiquí», de don Manuel Araluce, por 27 puntos; habiendo alcanzado más de 15 puntos el «Marnay», que tenía 22, y el «Mosquito», 19.

Después los que más puntos tienen son el «Cántabro», 14, y el «Chanquete», 10.

En suma, que los balandristas, que han demostrado en todo el verano su pericia, ayer quisieron poner un digno remate a la temporada.

El día en San Sebastián.

POR TELÉFONO

Una Exposición.

SAN SEBASTIAN, 30.—La Reina doña Victoria salió a las once de Miramar, acompañada del personal palatino, yendo a visitar la Exposición de cuadros que el pintor húngaro Nogy tiene instalada en uno de los salones del Victoria Eugenia.

La Soberana fué recibida en la Exposición por el gobernador civil, señor marqués de Atarfe.

La Reina recorrió la Exposición y elogió los cuadros que expone el referido pintor húngaro.

Marchará el domingo.

La Reina doña Victoria persiste en sus propósitos de emprender el viaje de regreso a Madrid con sus hijos.

Saldrán, según todas las probabilidades, en el tren de las ocho de la noche, para llegar a la corte a las diez de la mañana del lunes.

De paseo.

El príncipe de Asturias salió esta mañana de Miramar en coche, acompañado de la señora marquesa de Salamanca, paseando por las calles de la población.

De viaje.

En el primer expreso marchará hoy a Madrid el señor Calbetón.

El objeto del viaje es presidir el pleno del Consejo de Estado.

En el mismo tren marcharán también el secretario particular del ministerio de la Guerra, señor Gálvez Cañero.

La Casa de Maternidad.

Algunos periódicos de la localidad vienen ocupándose estos días de la creación en esta ciudad de una Casa de Maternidad, necesaria, realmente, en una capital de importancia, no sólo para evitar en lo posible muchas de las desgracias que les ocurren a las jóvenes, sino el procurar acoger en esta institución a las madres de familia que, por falta de recursos, viene a ser la maternidad fuente de miserias en lugar de felicidades.

La idea es noble y grande y merece ser acogida con todo cariño por cuantas personas se precian de tener algo de caridad y amor al prójimo. Por eso nosotros, haciéndonos eco de la idea lanzada por nuestros colegas, desearíamos que las Corporaciones municipal y provincial no echasen en saco roto la idea y trataran de ella con la atención que merece, con tanto más motovo cuanto que el crear la Casa de Maternidad—claro es que modesta, como requieren todas las cosas al principio—no habría de ocasionar grandes gastos, ni mucho menos.

Podría, por ejemplo, crearse una sala con diez o doce camas, que sólo necesitase dos salas contiguas, una de operaciones y otra para consultas. Esto, naturalmente, para principio; después podría ampliarse a medida que la institución fuese adquiriendo importancia; pero estaría atendido y remediado, siquiera en parte, algo de lo mucho que, por desgracia, necesita remedio.

En fin, la idea está lanzada y recogida; lo que hace falta es que se la dé cima que lo mismo que nosotros la hemos recogido la atiendan las Corporaciones; porque, realmente, el beneficio que ha de reportar la institución bien merece el sacrificio de unos miles de pesetas.

Gran Confitería y Pastelería.

Paseo de Pereda, 7 y 8.—Teléfono 581.

Plato del día: Pastel Cyrano de Bergerac y Tarta Abricots.

Ensaimadas. Briochs y bollos Suizos para chocolate y leche.

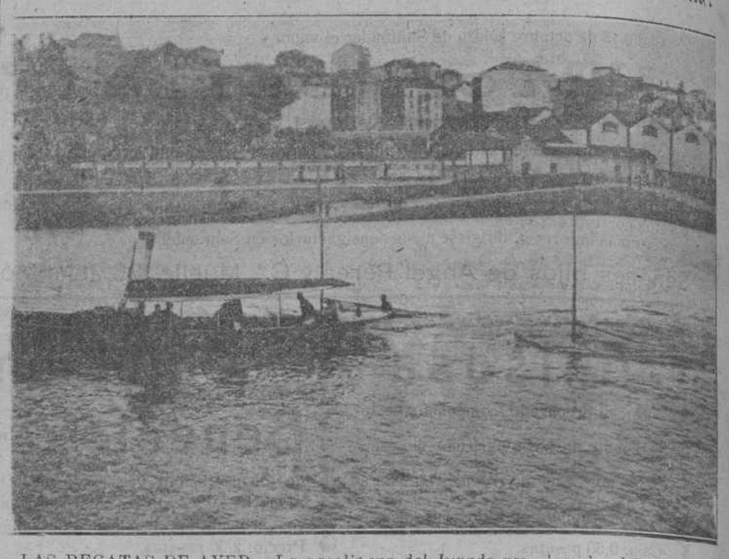

LAS REGATAS DE AYER.—*La gasolinera del Jurado rescatando al balandro «Bambino», que se anegó durante la prueba.* (Fot. Samot.)

¿Qué ocurre en Francia?

POR TELÉFONO

SAN SEBASTIAN, 30.—Circulan insistentes rumores de que en Francia están ocurriendo acontecimientos de importancia.

El secretario de la Embajada francesa visitó al marqués de Lema para comunicarle que su nación, durante algunos días, ha cerrado las fronteras con España, Italia y Suiza, no permitiendo la salida de su territorio a ninguna persona que se dirija a cualquiera de dichos países, ni la entrada en Francia a ningún extranjero.

La orden se cumple con tal rigor que, sin autorización especial del comandante de Burdeos, no puede salir ninguna persona para España.

A las doce de la noche quedaron en Hendaya numerosos comisionistas españoles que no pudieron venir a España.

A última hora de la tarde fué el embajador francés a visitar al ministro de Estado y le amplió la primera comunicación, haciéndole saber que el cierre de las fronteras alcanzaba a los servicios de Correos y Telégrafos y al Cuerpo diplomático.

Agregó que razones de las de más alta importancia militar aconsejaban al Gobierno fancés la adopción de tan rigurosas medidas.

La impresión causada en la ciudad ha sido enorme. Durante todo el día han circulado como ciertas versiones de todo género.

Ya de noche, todos los rumores coincidían en que Francia prepara un esfuerzo supremo y trata de enviar al frente de batalla todas sus reservas de territoriales, todos los hombres útiles, jóvenes y viejos, que quedan en Francia.

También se decía que, durante los últimos combates, han sufrido los franceses bajas enormes y que a Hendaya llegaron recientemente 24 trenes llenos de heridos.

Muchos vecinos de Irún y San Sebastián han quedado dentro de Francia.

La expectación por tener noticias de lo que ocurre es extraordinaria.

Las corridas de ayer.

POR TELÉFONO

EN SEVILLA

Seis toros, para Joselito solo.

Un llenazo. El público está ansioso de presenciar las faenas del Papa del toreo y aplaude cuando sale la cuadrilla.

Primero.—Joselito veroniquea bien, y hace un quite adornado, poniendo la montera en el testuz. (Palmas.)

La faena no pasa de regular, para una estocada atravesada.

Segundo.—Por verónicas torea a este toro el menor de los Gallos, causando delirio en las masas. Hace una labor con la muleta completamente regular, y deja un pinchazo y media estocada pasable.

Tercero.—Hay que apuntar un quite superiorísimo y un par al cambio, sin clavar, a cargo de Joselito. Otro par de frente y otro al cuarteo, y viene en seguida una faena colosal, con pases altos y naturales, que producen el delirio en las masas.

Cae el animal, con las patas por alto, de una estocada tendida. (Ovación.)

Cuarto.—Cuatro varas por un caballo. El sevillano torea por molinetes dibujados, para una estocada, que basta.

Quinto.—Este toro será histórico en los anales del toreo, por haberle cortado una oreja Joselito, en contra de la tradición de la plaza de Sevilla.

El muchacho hizo filigranas. Toreó por verónicas, navarras y faroles de modo magisral.

Pone en seguida un par bueno, al cuarteo, otro superior y otro soberbio.

Viene luego una faena tan grande y magistral, que hace que el gentío se ponga en pie en la gradería, ovacionando frenéticamente al diestro. De una estocada contraria, de tanto atracarse el matador, cae el toro sin puntilla, ante Joselito, rodilla en tierra. La ovación es indescriptible. Quince mil pañuelos se agitan en el aire pidiendo la oreja de la res para el chiquillo. El presidente accede, y entre un delirio de palmas el torero cortó el ambicionado trofeo.

Sexto.—Sigue Joselito adornándose y mata de dos pinchazos, una estocada y un descabello.

Las masas le sacan en hombros por la puerta grande.

EN UBEDA

Seis de Nandin, para Vázquez, Pacomio y Belmonte.

Vázquez, superiorísimo, mata de una estocada colosal.

Pacomio tumba a su enemigo de media estocada, un pinchazo y una estocada.

Belmonte, superiorísimo con el capote y con el estoque, mata al tercero de un pinchazo y media estocada.

Cuarto.—En una caída al descubierto, Belmonte hace un coleo formidable.

Vázquez ejecuta una faena magnífica y arrea una estocada hasta el pomo. (Ovación y oreja.)

Quinto.—Pacomio torea de cerca y valiente, y después de una buena faena, recetа media estocada, un poco tendida, que basta.

Sexto.—Belmonte, regular con la muleta. Entra a matar antes de tiempo, haciéndolo de una estocada alta.

EN BELMONTE

Gaona ha matado cuatro toros de Jiménez de manera estupenda, consiguiendo ser sacado en hombros.

La apertura de curso.

POR TELÉFONO

MADRID, 30.—A las dos de la tarde se ha verificado en el Paraninfo de la Universidad Central la apertura del curso de 1915-1916.

El catedrático de la Facultad de Ciencias don Luis Lozano Rey leyó el discurso inaugural, que fué muy aplaudido.

Terminada la lectura, el rector declaró oficialmente abierto el curso, y se procedió al reparto de premios a los alumnos que lo obtuvieron el curso anterior.

Al acto asistieron todos los catedráticos y numerosas señoras.

Ecos de sociedad.

A las seis y media de la mañana de ayer contrajeron matrimonio en la iglesia parroquial de Santa Lucía la bella y distinguida señorita Marina Regules y el distinguido joven Jacinto Miquelarena.

Bendijo la unión el digno capellán del señor Botín, don Delfin Bezanilla, celebrando la misa el párroco de la iglesia, don Sixto Córdoba.

Apadrinaron a los contrayentes la abuela de la novia y el respetable señor don Ruperto Miquelarena, padre del novio.

La boda se celebró en familia.

Los novios salieron en el tren de Bilbao de las diez y media a recorrer varias poblaciones de España.

Deseamos a la feliz pareja una eterna luna de miel.

—En el correo de ayer salió para Madrid el aplaudido maestro compositor don Rafael Calleja, que, como saben nuestros lectores, ha pasado la temporada entre nosotros.

—También ha salido para Madrid, terminada la temporada de veraneo en Santoña, la distinguida señora marquesa de Manzanedo.

—Han salido de Reinosa para la corte el distinguido señor marqués de Campo del Villar y la señora doña Carolina Casuso.

—Para Madrid han salido el distinguido señor don Félix Aguirre Gararte y su bella hija Consuelo.

—Hoy sale para París y Londres nuestro distinguido compañero el redactor de «Diario de la Marina», de la Habana, don Tomás Servando Gutiérrez.

—Ha regresado de Asturias, donde ha pasado una breve temporada, acompañado de su distinguida señora y de su bella hija, el bizarro teniente coronel de la Guardia civil don Marcelino Alonso.

El general Martín Arrúe.

POR TELÉFONO

MADRID, 30.—Se ha verificado el entierro del general Martín Arrúe, fallecido ayer.

Actualmente ocupaba el cargo de fiscal del Consejo Supremo de Guerra y Marina.

A la conducción del cadáver asistieron el ministro de la Guerra y muchos generales, jefes y oficiales.

Su Majestad el Rey envió un ayudante para que, en su nombre, diera el pésame a la familia.

Los reos de Jaén.

POR TELÉFONO

Justicia humana.

MADRID, 30.—Noticias recibidas de Jaén dan cuenta de la llegada del verdugo de Burgos, encargado de cumplir la sentencia contra uno de los reos de Porcuna.

A las ocho de la noche fué puesto el reo en capilla.

A causa de no haber llegado la fuerza de infantería, montó la guardia la de la remonta.

Desde anoche se han circulado a Madrid infinidad de telegramas solicitando la gracia del indulto; pero sin resultado alguno, pues a las ocho de la mañana se ha cumplido la terrible sentencia.

J. F. COTERO

OCULISTA

Consulta de diez y media a una. San Francisco, 17, 3.º, y gratuita de nueve a diez, lunes, miércoles y viernes, en San Francisco, 20, 3.º

VICENTE AGUINACO - OCULISTA -

Consulta de diez a una y de tres a seis.

BLANCA, NUMERO 32, 1.º

ANTONIO ALBERDI - CIRUGIA - GENERAL -

Partos.—Enfermedades de la mujer.—Vías urinarias.

AMOS DE ESCALANTE, 10, 1.º

H. Bárcena. OCULISTA

Consulta de nueve a una.—Hernán Cortés, 1, principal (Arces de Dóriga).

ABILIO LOPEZ

Partos y enfermedades de la mujer.

Consulta de doce a dos.—Teléfono núm. 708.

Gómez Oreña, número 6, principal.

José Palacio.

MEDICO-CIRUJANO

Vías urinarias.—Cirugía general.—Enfermedades de la mujer.—Inyecciones del 606 y sus derivados.

Consulta todos los días, de once y media a una, excepto los días festivos.

BURGOS, NUMERO 1, 2.º

RICARDO RUIZ DE PELLON

CIRUJANO-DENTISTA

de la Facultad de Medicina de Madrid.

Consulta de diez a una y de tres a seis.

Alameda Primera, 10 y 12. — Teléfono 162.

M.C.D. 2020

DE LA GUERRA EUROPEA

POR TELEGRAFO Y TELEFONO

Inglaterra y Francia.

Serán retiradas.

El «Mercurio de Suavia» publica la siguiente información de Bruselas:

«Varias noticias, procedentes de El Havre, están de acuerdo con numerosas cartas de soldados del frente del Yser, y dicen que es muy probable que, a partir del 11 de octubre, los aliados renuncien, hasta nuevo aviso, a la cooperación del activo ejército belga.

Los aliados opinan que en los trece meses de guerra los belgas se han sacrificado bastante por la causa común, y merecen largo descanso. Por consiguiente, las tropas belgas serán retiradas del frente y reemplazadas sobre todo por ingleses y sus tropas auxiliares de distintos colonias.»

Comentarios de «Le Temps».

El periódico «Le Temps», ocupándose de la actitud de Bulgaria, escribe:

«No sólo el camino de Servia conduce desde los Imperios centrales a Constantinopla.

Hay otro: el de Rumania, que es el que seguía el contrabando germánico para llegar a Turquía, hasta el momento en que el gobierno de Bucarest apretó las mallas de la red, a través de la cual se deslizaban los auxilios que fortificaban la resistencia turca.

Los austroalemanes se proponen ahora abrir los brazos a los búlgaros a través de Servia.

Esperan que los búlgaros les salgan al encuentro para facilitarles el difícil paso del Danubio; pero en Bucarest se sospecha que los austroalemanes quieren al mismo tiempo pasar por Rumania.

El Rey Fernando está demasiado comprometido con Alemania para retroceder, y si parece que vacila, es para obrar en el momento oportuno.

Es, por tanto, indispensable que la presencia en Servia de tropas francesas e inglesas haga entender a Bulgaria que Servia no está sola.

La preservación del ferrocarril de Salónica a Nisch representa para los aliados un interés primordial, pues gracias a esa línea puede hoy Rusia comunicarse con el Mediterráneo, y dicha línea pasa a algunos kilómetros de la frontera búlgara.

La presencia en Servia de fuerzas francesas e inglesas podrá impulsar a Rumania a entrar en escena, ya que los intereses rumanos en los Balkanes son opuestos a los de la alianza turcogermánica.

Hay, pues, que obrar rápidamente si se quiere obtener soluciones favorables.

PARTE OFICIAL FRANCES

El comunicado oficial dado por el Gobierno francés a las tres de la tarde, es el siguiente:

«En Artois, sólo varios bombardeos en las posiciones al Este de Souchez.

En la Champagne hemos tomado varias posiciones de las trincheras de segunda línea alemanas, al Oeste de la loma de Tahuret y Oeste de las alquerías de Navarini.

Sobre este punto continúa la defensa alemana, habiendo logrado nuestras tropas apoderarse de algunos importantes elementos de trinchera y rebasar la línea alemana.

Algunos grupos nuestros se han presentado resueltamente mucho más allá; pero el progreso se ha interrumpido por el tiro de flanco de la artillería alemana.

Al Sur de Ribot hemos ampliado y consolidado completa nuestra primer posición alemana conquistada, apoderándonos de una fracción importante de una organización enemiga llamada «Sitio desierto».

Durante la noche, calma en el resto del frente.

A pesar de las malas condiciones atmosféricas, nuestros aviones volaron sobre las comunicaciones traseras del frente alemán, lanzando varios obuses sobre el valle de Luippe, Datancourt, Warterycote, Pontfaverger y Saint-Hilaire le petit, hostilizando en este punto a una columna en marcha hacia Somme-de-Ty.»

Aumento de sueldo.

Telegrafían de París que la Cámara francesa votó por aclamación, en la última sesión celebrada, el aumento de veinte céntimos diarios de sueldo para todos los cabos y soldados del ejército en campaña.

Clausura del Parlamento.

Telegrafían de Londres que las Cámaras inglesas han determinado su clausura hasta el 12 de octubre.

En esa fecha se reanudarán las sesiones.

El empréstito aliado.

Dicen de Londres que ya se conoce la cantidad exacta del nuevo empréstito negociado por los aliados.

Este ascenderá a la suma de ciento sesenta millones de libras esterlinas, que se empezarán a amortizarse hasta dentro de cuatro años.

Comercio macabro.

Telegrafían de Bale que ha sorprendido el bastante la llegada de numerosos vagones de huesos que entraron por Bockes.

El Gobierno francés, por decreto de 22 de septiembre, prohibió la exportación de esa materia, rica en grasa, gelatina y fosfatos, por haberse notado un aumento anormal en dicho comercio.

El general Marchand.

Comunican de París que el general Marchand, recientemente herido de bastante gravedad, ha sido transportado a París.

El general Marchand le prodigó los primeros cuidados una ambulancia en Suiza.

El citado general es el famoso coronel que en Fachoda, por su actitud resuelta, estuvo a punto de provocar la conflagración europea.

Al empezar la guerra volvió al ejército, del que se había separado hacía algunos años.

PARTE OFICIAL ALEMAN

El comunicado oficial dado por el Gran Cuartel general del ejército alemán, es el siguiente:

«En el teatro oriental ayer sólo hubo actividad por parte de los franceses en la Champagne.

Al Sur de la carretera de Menin a Ypres, hemos con minas una posición francesa.

Al Norte de Loos continúan lentamente los contrataques alemanes.

Al Suroeste de Souchez, los franceses lograron penetrar en dos pequeñas posiciones alemanas.

Un ataque parcial al Sur de Arras, fué fácilmente rechazado.

Entre Reims y la Argona, después de encarnizado combate, al Sur de Sainte Marie, una brigada francesa logró llegar hasta una de nuestras posiciones avanzadas, pero merced a un violento contraataque nuestro, hicimos 800 prisioneros y aniquilamos el resto de los asaltantes.

Todos los ataques franceses realizados sobre la carretera de Somme a Souain y ferrocarril de Charlerange y Saint Menehul, fueron ayer rechazados, en parte, tras violentos combates, que causaron serias pérdidas al enemigo.

Esta mañana, en el frente Oeste de Massiges, nuestras tropas atacaron la cota 191, al Norte de este mismo punto, no pudiendo capturarla por el fuego de flanco de la artillería enemiga.

Continúan los combates de artillería gruesa en el resto del frente, con resultados alternativos.

En el frente oriental, al Sur de Dunaburgo, se retiran los rusos hacia los lagos situados al Este de Prasslaw.

Varias divisiones alemanas han conseguido éxitos en combates de caballería, entre los lagos de Dryssirjadv y Postemis.

Al Este de Smorgonje hicimos, tras encarnizados encuentros, 1.000 prisioneros, entre ellos 70 oficiales.

También nos apoderamos de seis cañones y 70 ametralladoras.

Al Sur de este punto continúa la lucha.

El ejército del príncipe de Baviera ha rechazado, sangrientamente, varios ataques rusos en varios puntos del frente.

En el del general Rac-Persen no ha ocurrido cambio alguno digno de mención.

El de von Lissingen, después de una batalla en los altos de Kormin, ha rechazado a los rusos en dirección Este.»

Los trabajadores ingleses.

Se han reunido en Londres los delegados de los Comités de trabajadores, con asistencia de lord Kitchener y Mr. Asquith.

Los dos altos personajes ingleses pronunciaron discursos sobre la situación militar.

El ministro de la Guerra inglés abogó por el aumento del reclutamiento y míster Asquith por el del aumento en la producción de municiones.

General herido.

Telegrafían de París que el general Cremer fué ayer víctima de un serio accidente, en ocasión de estarse probando en su presencia varios explosivos.

El citado general y varios oficiales resultaron heridos de bastante gravedad, a consecuencia de una súbita conflagración de las substancias y aparatos que manejaban.

Posición importante.

Dicen de París que la conquista de la cresta de Vimy es considerada de mucha importancia, por los resultados ulteriores que puede tener en la ofensiva francesa, porque domina toda la llanura en la región de carboneo cuyo centro forman las ciudades de Lens y Douai, cuya reconquista por los franceses se juzga inminente.

Lens es el punto término del ferrocarril de Lille, que parece el objetivo de los movimientos convergentes de los ejércitos francés e inglés.

La conquista de Vimy permite esperar la próxima liberación de Lille.

Reina la persuasión de que el alto mando está firmemente decidido a no suspender la ofensiva hasta la liberación completa del territorio.

Rusia y Austria.

El Zar de Rusia.

La «Rundschau» publica un telegrama de Stokolmo, según el cual se afirma en San Petersburgo que dentro de poco el Zar cederá el alto mando del ejército al general Russki.

La Prensa de San Petersburgo está preparando la opinión pública, diciendo que la presencia del Zar en la dirección central del Gobierno es una necesidad política.

La situación de Rusia.

El periódico «The Times» publica un artículo de fondo en el que dice:

«La situación de Rusia ha sido crítica de cierto modo en todo el tiempo desde junio, pero en ningún momento ha sido más crítica que actualmente. La verdadera situación en el Norte es que ferrocarriles, centros de comunicaciones y poblaciones están pasando diariamente a las manos de los alemanes, y que grandes partes de los ejércitos rusos están aún en peligro.

Existen, además, dificultades internas en Rusia, cuya situación es mucho más compleja que la nuestra. Ella ha sufrido terriblemente, y continúa sufriendo. El enemigo, no solamente ha entrado por las puertas del país, sino que está alcanzando sus dominios interiores.

Rusia se halla ante la terrible amenaza de una crisis política, y es evidente que, en vista de estas dificultades internas, mucho, muchísimo depende del resultado inmediato de las operaciones militares. Si los ejércitos rusos no lograsen establecerse nuevamente en una línea más segura, y si el enemigo, al contrario, pudiese lograr algunos éxitos definitivos, la opinión pública en Rusia tomaría un rumbo más decidido.

Cualquiera que sea el resultado inmediato de la campaña rusa, es evidente que para un tiempo muy largo Rusia no podrá reanudar ninguna ofensiva de importancia.

Inglaterra tiene el deber en vista del esfuerzo hecho por su aliada Rusia, de examinar sus propios recursos, y de tomar medidas que le permitan lo más pronto posible entrar en la lucha con todo su peso. Es muy probable que los acontecimientos nos obliguen a tomar semejante decisión más temprano de lo que se cree.»

PARTE OFICIAL AUSTRIACO

El comunicado oficial dado por el Gran Cuartel general del ejército austriaco, es el siguiente:

«En el teatro ruso, éstos han sido desalojados de los puntos fortificados de Wolhyna, especialmente de las posiciones de retaguardia situadas al Oeste del Puplawka superior.

Más al Norte, las tropas austriacas han tomado al asalto el pueblo fortificado de Bogushewka.

Del frente italiano dicen que la artillería austriaca hizo que el enemigo apagase los fuegos de varias baterías del cerro Stilser.

Ayer han sido rechazados los ataques italianos contra varias posiciones austriacas.»

El Kaiser en Alsacia.

Comunican de Ginebra que el Kaiser, acompañado del príncipe imperial, llegó el jueves último a Pulversheim, cerca de Bellwiller (Alta Alsacia), habiéndose mantenido esta visita en secreto.

Después de haber repartido varias condecoraciones, el Kaiser salió en automóvil con rumbo desconocido.

PARTE OFICIAL RUSO

De San Petersburgo transmiten el siguiente comunicado oficial, dado por el Gran Cuartel general del ejército ruso:

«Al Noroeste de Friedchistadt fueron rechazados varios ataques enemigos.

En Pinks, cañoneo sin interrupción, habiendo sido rechazados varios ataques alemanes.

Al Norte de Krepo-Yenel y Sudoeste de Ofchmany, un ataque encarnizado enemigo hizo a éste retroceder de sus líneas.

Al Sur de Pripiet el enemigo logró en este punto apoderarse de la orilla derecha del Styr.

En Novo-Alexandroff rechazamos varios ataques.

Al Oeste de Tarnopol, después de un encarnizado combate, nos apoderamos de varias trincheras enemigas.»

Nuevos éxitos.

Noticias de procedencia rusa señalan nuevos éxitos de aquellas armas en el teatro oriental.

Según esas noticias, los rusos se apoderaron de varias trincheras alemanas en Ikwa, siendo derrotadas por la caballería, al Norte de Vileica, las tropas de von Eichorm.

Se dice que en el sector de Dunaburgo continúa el cañoneo incesante.

Los alemanes siguen recibiendo refuerzos importantes.

Impresiones de un corresponsal.

El corresponsal de «The Times» en San Petersburgo telegrafía a su periódico participando que existe calma en el frente ruso.

Los alemanes retiran ahora tropas de Vilna, con objeto de efectuar nuevos envíos al frente occidental.

Agrega el citado corresponsal que la ofensiva francesa en el frente occidental ha exaltado el ánimo y moral del soldado ruso, abrumado por lo espantoso de la actual campaña.

Concluye el periodista inglés deduciendo consecuencias altamente halagüeñas para el triunfo de los aliados, que señala para fecha no lejana.

Cambio de frente.

Dicen de San Petersburgo que la ofensiva francesa ha dado por resultado la retirada inmediata de un Cuerpo entero de la guardia prusiana.

Estas tropas ocupaban parte del frente Dvinsk y Osmiany.

Los críticos militares vaticinan que no será este el último traslado de tropas a que se verán obligados los alemanes.

Salida de Dumba.

Telegrafían de Washington que el doctor Dumba y su esposa saldrán el día 5 del próximo octubre para Rotterdam, en el vapor «Niewe Amsterdam».

El ex embajador austriaco se dirigirá desde ese punto a su país.

Los estudiantes búlgaros.

Comunican de San Petersburgo que los estudiantes búlgaros residentes en Rusia se niegan a servir en el ejército de su país.

Numerosos estudiantes han sentado plaza en las filas rusas y muchas señoritas de igual nacionalidad han pedido servir en los hospitales rusos.

Legación en peligro.

Telegrafían de Amsterdam que noticias de Berlín hacen saber que la Legación rumana en aquella capital corre serio peligro.

A pesar de la estrecha vigilancia policíaca, las turbas han intentado agredir al personal diplomático de aquel país.

Del frente ruso.

Mr. Ludovic Naudeau, corresponsal del «Journal» en el Cuartel general ruso, telegrafía a su peridico lo siguiente:

«Durante estas últimas semanas los alemanes han intentado desesperadamente imponernos una batalla decisiva, que los rusos, hábilmente, han rehuído.

La situación puede resumirse en una sola frase, bien francesa: nada en definitiva.

Ambos ejércitos siguen frente a frente, atacándose sin tregua, pero incapaces de darse el abrazo inmortal.

El enemigo parece haberse dado cuenta de la imposibilidad del aniquilamiento total del ejército contrario, no habiendo conseguido siquiera dislocar sus líneas.

Nada, en suma.»

Agrega el citado corresponsal que la batalla continúa.

Sorprendidos por las aguas.

Telegramas de origen ruso dan cuenta oficial de haber sido sorprendido por las aguas el 41 Cuerpo de ejército alemán.

En la región pantanosa de Pinsk parece ser que los teutones han experimentado serias perturbaciones con este motivo.

En Italia.

Un mensaje del Papa.

El Papa ha respondido a la conferencia de obispos reunida en Fulda, con un mensaje, en el que expresa su dolor al ver las circunstancias actuales en que tantos hombres mueren y en que tantos pueblos son desgraciados.

Exhorta a todos los católicos a abandonar las disensiones y a ayudar al común acuerdo para adelantar la paz todo lo posible, en una forma que satisfaga las aspiraciones de la humanidad y el derecho de los pueblos.

PARTE OFICIAL ITALIANO

Transmiten de Coltano el siguiente parte oficial, dado por el Gran Cuartel general italiano:

«El enemigo, cada vez más acorralado en las alturas de Smorip, ha intentado durante la noche del 28 al 29 dos ataques por sorpresa, pero fué rechazado.

Ayer por la noche nuestras tropas atacaron las posiciones del adversario en las fortificaciones de Monte Nero, bajando hacia Tolmino. De algunas posiciones fué desalojado con grandes pérdidas, cogiéndole 30 prisioneros y algunas ametralladoras.

En aguas del Isonzo han sido pescadas tres minas.»

Nuevo ministro.

Ha sido encargado de la cartera de Marina italiana el almirante Camilo Jorji.

El nuevo ministro italiano es marino que goza de grandes prestigios militares en la Armada de su país.

El nombramiento ha sido muy bien acogido por la opinión.

Lo del «Benedetto-Brin».

Comunican de Italia que, a consecuencia del reciente incendio y explosión ocurridos a bordo del acorazado «Benedetto-Brin», el presidente Salandra ha dirigido al duque de los Abruzzos la siguiente enérgica comunicación:

«He leído el informe del almirante Presbitero, referente a la explosión del «Benedetto-Brin», en el que me participa también el nombramiento de una Comisión investigadora que, con ayuda de los técnicos, averigüe las causas del siniestro.

Intérprete de la impresión que ha producido a la nación la pérdida de esta poderosa nave y de tantas vidas de valientes oficiales y marineros, ruego a V. A. R. asuma directamente el cuidado de comprobar los hechos, tranquilizando al país y a la Marina, que no pueden ni deben quedar expuestos, una y otro, a los inmensos peligros que puedan acarrear la negligencia o complacencias, que, de haber existido, deben de evidenciarse y castigarse de modo implacable.»

Los países balkánicos.

Bulgaria interviene.

Comunican desde Salónica que, según informes fidedignos, se ha firmado un convenio entre Bulgaria y las potencias centrales.

El duque de Mecklenburgo ha conseguido disipar las vacilaciones del Zar Fernando.

Según este acuerdo, Bulgaria intervendrá en la guerra el día 15 de octubre.

En la frontera.

Dicen de Amsterdam que, a consecuencia de un acuerdo entre Grecia y Bulgaria, los puestos fronterizos de ambas naciones serán internados, para evitar que entre las guarniciones de unos y otros ocurran incidentes.

Votación de un crédito.

Comunican de Atenas que las Cámaras han votado un crédito de seis millones de libras esterlinas con destino a los gastos que ocasione la movilización que se está llevando a cabo.

Discurso de Venizelos.

Dicen de Atenas que M. Venizelos fué calurosamente aplaudido en el Congreso a la terminación de su último discurso.

Dijo el presidente del Consejo griego que la movilización era imprescindible ante la amenaza búlgara, y que, a pesar de cuantas manifestaciones conciliadoras se hiciesen por parte de este Estado, la situación continuaría siendo grave.

Terminó Venizelos su discurso diciendo que Grecia tenía el deber de asegurar su preponderancia en los Balkanes, aunque, por otra parte, formulara votos ardientes en pro de una avenencia que frustrara sus actuales aprestos belicosos.

La Macedonia ha sido declarada en estado de sitio por el Gobierno griego.

Entusiasmo patriótico.

Comunican de Alejandría que 15.000 helenos han respondido allí a la llamada de incorporación a filas.

El entusiasmo es grande entre el elemento griego en todos los países extranjeros.

La movilización de Rumania.

Telegrafían de Bucarest que ayer mañana se celebró una asamblea nacional, en la que se aprobó la siguiente resolución:

«Siendo muy grande el peligro de que Rumania se vea cercada con el fin de reducirla a la impotencia y de impedirle el realizar sus altos ideales, los abajo firmantes piden que el Gobierno ordene la movilización de todas las fuerzas útiles del país.»

El acuerdo será elevado por una Comisión al Gobierno.

Otro despacho particular dice que Rumania, aunque no ha movilizado, tiene 160.000 hombres sobre las armas.

La movilización búlgara.

Comunican de Nisch que la movilización búlgara ha dado hoy lugar a manifestaciones hostiles contra Rusia y favorables a los Imperios centrales.

El populacho recorrió las calles dando vivas a Alemania.

Las autoridades y la Policía consintieron la monifestación, no haciendo nada para impedirla.

Turquía.

Dos generales heridos.

Entre las pérdidas sufridas últimamente por los ingleses en los Dardanelos, figuran las de los generales lord Longford, que fué gravemente herido, y que se cree quedó en poder del enemigo, y el brigadier general Wiggin, que tomó parte en la campaña de Africa, distinguiéndose en los combates de Colenso y Spion Kop.

El general lord Longford hizo la campaña de la colonia del Cabo contra los boers, siendo herido gravemente en ella.

Los dos generales heridos en los Dardanelos cuentan con grandes simpatías en Inglaterra.

PIPERAZINA Dr. GRAU.—Cura artritismo reúmas, gota, mal de piedra. El mejor disolvente del ácido úrico.

La emigración obrera.

Verdaderamente triste es ver en los puertos españoles tanto y tanto desgraciado como regresa de América, adonde fué en mal hora en busca de ilusorias riquezas.

Regresan pobres, miserables, con el hambre retratada en sus semblantes, careciendo de ropas con que cubrir su esqueleto, viejos de cuerpo y viejos de alma prematuramente, y lo que aún es más triste, perdida la fe en el trabajo.

¿Qué causas pueden motivar tan grande emigración? Las principales casi todos las conocemos. Pero hay una serie de concausas que en gran parte la fomentan.

No es en muchos casos la miseria la productora de la emigración, no. Es frecuente que el obrero que emigra pueda vivir sin temor a la miseria, rodeado de sus seres queridos y en su propia patria; pero el afán de riquezas que cree no poder reunir en su país, le induce a abandonarle, huyendo a otros muy lejanos, en los que encuentra la muerte extenuado y la miseria más espantosa.

La emigración que se verifica en el interior de una nación, pasando los obreros a trabajar de una región a otra, está justificada y no solamente no es perjudicial, sino que es hasta conveniente, puesto que contribuye a la prosperidad de la patria y estrecha las relaciones entre las regiones; mas la que se efectúa de una a otra nación no se puede justificar, ni sirve más que para enriquecer la casa del vecino en perjuicio de la casa propia.

Multitud de españoles, franceses, alemanes, portugueses e ingleses, se trasladan continuamente a las naciones americanas, siendo tal la abundancia de emigrantes, que sólo la ciudad de Nueva York ve llegar a su puerto cada día más de 1.000 emigrantes.

El emigrante que goza de buena salud, que se aclimata fácilmente, que sabe un oficio con perfección y que desembarca con alguna cantidad para hacer frente a sus primeras necesidades, suele hacer fortuna; pero cuando algo de esto falta, entoces si vivía mal en su país vive aún peor en el ajeno.

España es acaso la nación que mayor número de emigrantes proporciona para las Américas, que van en busca de aventuras que den por resultado el reunir riquezas. Los más aficionados a emigrar son precisamente los que menos pueden prometerse de la emigración: los obreros del campo. De vez en vez aparecen en España un cierto número de agentes para contratar trabajadores que vayan a cultivar terrenos malsanos, por lo que cuesta encontrar mucho en aquellos países quien se atreva a cultivarlos. Con mil engañadoras promesas, haciéndoles algunos adelantos en metálico, logran embarcar algunos centenares de ilusos; al tercer día de viaje empiezan a tocar la realidad del mal paso que dieron; les llevan hacinados en los barcos, sin ninguna de las buenas condiciones que les prometieran; desembarcan, se ven obligados a trabajar más de lo que pueden soportar, y el que se rebela no tiene otro recurso que pedir una limosna si se lo consienten; y unas veces por la miseria y otras por los efectos destructores de aquellos climas, perecen la mayor parte en medio de los mayores sufrimientos y abandonados de todo el mundo.

Otra clase de obreros, como carpinteros, albañiles, herreros, etc., pueden prometérselas más felices, pues es muy cierto que sus jornales son bastante más elevados y les permite hacer economías con las que poder volver a su país pasado algún tiempo.

Una de las causas que más emigración produce es la de que alguna que otra vez aparece en España algún individuo, ya olvidado en su pueblo, con una gran fortuna hecha a costa de privaciones, fatigas y trabajos pasados en América y empieza a asombrar con las obras que emprende o con el lujo que ostenta. Sus convecinos, que no ven más que el brillo de sus riquezas, y que no conocen los sinsabores que costó reunirlas, se deciden a emigrar en la creencia de que también ellos han de enriquecerse. Si la mayoría de los emigrantes supiera que por cada uno que regresa rico quedan sepultados en aquellas tierras centenares de españoles, moderarían su entusiasmo y se contentarían con una modesta vida en su propia patria. Si pudieran ver con el desprecio con que son tratados tantos infelices en América, amarían más a su tierra y no querrían salir de ella jamás; se convencerían de que en ninguna parte están mejor que en su patria, contribuyendo con todos sus amores a su prosperidad y engrandecimiento.

J. MOLINA AGUILAR.

Montilla, 17-IX-1915.

El Ejército y la Marina en Bulgaria.

En Bulgaria es obligatorio el servicio militar. Los soldados ingresan en filas a los veinte años y están sujetos al servicio activo veintiséis años. Están dos años en infantería y tres en las demás Armas; diez y ocho años en la reserva, cuatro en el primer «ban» y dos en el segundo.

Los mahometanos se pueden librar del servicio pagando 20 francos anuales, durante un período de diez y ocho años, y 10 francos durante otros diez. Están sujetos, además, a la militar establecida por la ley.

Los exceptuados del servicio militar pagan, durante veinte años, una tasa de 10 a 4.000 francos por año, según el censo personal.

Los que pertenecen a la reserva son llamados, siempre que se considere necesario, a practicar ejercicios militares, que duran tres semanas. El cupo de 1913 se fijó en 38.000 hombres.

El ejército se compone de tres partes. La primera y la tercera la integran tres divisiones de infantería, y la segunda cuatro divisiones de la misma Arma.

Cada división comprende dos brigadas de infantería, a dos regimientos cada una, y un regimiento de artillería, de tres baterías (dos a cuatro y una a dos compañías), una compañía de Administración militar y una compañía de ametralladoras.

Los regimientos de artillería cuarto, quinto y octavo cuentan, además, con una sección de obuses de cuatro a tres baterías.

La artillería de montaña se compone de tres regimientos, dos de ellos a tres secciones, y uno a cuatro secciones, de dos baterías.

La artillería de sitio se compone de tres baterías.

La caballería la forman 11 regimientos (entre los cuales figura el de dos escuadrones cada cuerpo); una sección de Administración militar, una sección de ametralladoras, una sección de gastadores y una batería montada.

Las fuerzas de ingenieros están constituídas por cinco batallones de gastadores (a cuatro compañías de gastadores, una de telégrafos y una de pontoneros); un batallón de Ferrocarriles (a tres compañías de construcción y tres de explotación), un batallón de Telégrafos (tres compañías de telégrafos y una de radiotelegrafía), un batallón técnico (con una compañía de automóviles, otra de proyectores, otra de aerostación y otra de aviación); un batallón de pontoneros (tres compañías), un Depósito central y un Parque de Ingenieros.

También cuenta el ejército búlgaro con los siguientes establecimientos:

Academia Militar, la Escuela Militar de Sofía, formada por cuatro compañías, que constituyen un batallón; una Escuela para sargentos de la reserva en Kniajevo, con una sección de infantería y otra de artillería; la Escuela de caballería, la Escuela de veterinaria, un arsenal de artillería en Sofía y un Parque en Choumen, tres depósitos de municiones, 10 hospitales, con diez compañías de Sanidad; la Escuela de enfermeros de Sofía, seis lazaretos de guarnición, 10 compañías de Intendencia, una yeguada, dos depósitos de remonta, cinco Tribunales militares, una compañía disciplinaria y 21 compañías de carabineros.

El armamento de la infantería es el fusil de repetición sistema Manlicher (modelo 88,95, calibre ocho milímetros). La caballería está dotada de carabinas del mismo sistema. La artillería, de cañones de campaña de tiro rápido, fabricados por la Casa Schneider, y de calibre 75 centímetros.

El efectivo del ejército y de la Armada, según el presupuesto de 1914, arrojaba las siguientes cifras: oficiales y empleados, 5.155; suboficiales soldados, 74.910, y caballos, 18.720.

En tiempo de guerra cada regimiento de infantería se refuerza con un nuevo batallón de depósito y una compañía de material regimental.

La caballería, en dicho tiempo, consistirá en 11 regimientos (entre ellos el de la Guardia Real); la artillería constará de 10 brigadas de artillería de campaña (cada brigada de dos regimientos de nueve baterías), una brigada de artillería de montaña (18 baterías), un regimiento de obuses y tres batallones de artillería de sitio (ocho compañías).

Las tropas de ingenieros se compondrán de una brigada de 10 batallones (uno por cada división de infantería), dos batallones de Ferrocarriles, un batallón de pontoneros, un batallón de Telégrafos y un batallón técnico.

El efectivo total del ejército en tiempo de guerra arroja las siguientes cifras: hombres, 211.124, y cañones, 1.204.

La flota es la siguiente:

Un crucero Escuela, el «Nadejda», de 735 toneladas, seis cañones de tiro rápido y dos tubos lanzatorpedos; un «yachl», un transporte, seis torpederos de primera clase, de cien toneladas; dos torpederos de 200 toneladas, 14 chalupas a vapor, cinco barcos de transporte y dos Arsenales.

VIOLENTO INCENDIO

POR TELÉFONO

MADRID, 30.—A las cuatro de esta madrugada se ha declarado un violento incendio en un taller mecánico de carpintería instalado en la calle de Eloy Gonzalo.

El fuego adquirió desde los primeros momentos grandes proporciones.

A pesar de los esfuerzos de los bomberos, que trabajaron denodadamente por sofocar el incendio, nada pudo conseguirse.

El fuego destruyó por completo todo el taller.

Las pérdidas materiales son de gran consideración.

Por fortuna, no hay que lamentar desgracias personales.

El fuego se notó a las cuatro menos cuarto.

El almacén incediado pertenece al señor Jaume, y es un solar que hace esquina a tres calles, que son las de Eloy Gonzalo, Balmes y Santísima Trinidad, correspondiendo al número 2 de esta última calle.

Circunda el solar una tapia de ladrillo y mampostería.

El techo de éste, en parte aislado del resto de las edificaciones, hizo que los bomberos pudieran atender desde luego a la localización del fuego sin temer a que se propagase a las demás casas.

En pocos minutos quedó el depósito de madera convertido en una inmensa hoguera, que ofrecía imponente aspecto.

Las pérdidas se calculan en 70.000 pesetas, y el almacén estaba asegurado en 40.000. El depósito de maderas y maquinaria se componía de tres pabellones, y uno que estaba en construcción, que es el único que ha sido respetado por el fuego.

Ciruelas, Guindas. Cerezas, Albaricoques TREVIJANO

FRANCISCO SETIEN
Especialista en enfermedades de la nariz, garganta y oídos.
Consulta: de nueve a una y de dos a seis.
BLANCA, NUMERO 40, 1.º

Elixir, pasta y polvos oxigenados.
NACARINE
Es indispensable para la hermosura e higiene de la boca, el uso de los dentífricos

TERAPEUTICA NUEVA
Para la BLENORRAGIA
INYECCIONES DE
Peruscabino.
Tubo sonda. Fórmula «N».
Para las ENFERMEDADES de la MATRIZ
CAPSULAS GELATINOSAS DE
Peruscabino.
Fórmula «N».
Para las ENFERMEDADES DE LA PIEL
DE CAUSA EXTERNA
Peruscabino.
Tarro. Fórmula «D».
PREPARADOS ESPECIALES DEL
Laboratorio Vidal.
ORENSE (ESPAÑA)

ROYALTY : Gran café restaurant : SERVICIO A LA CARTA
Teléfono número 617.

Dr. Ballesteros : Especialista en partos y enfermedades de la mujer
Arcillero, núm. 2. — Teléfono núm. 243.
Consulta de once a una.

Colado y lavado de ropa blanca sin fuego, usando la lejia marca CONEJO, registrada.

Alfredo Galiana
Fabricante de turrones, pastisos, peladillas, etc.
Ventas al detall, San Francisco, número 24.
FRUTERIA

Salón Pradera.
A las siete de la tarde y diez y media de la noche, funciones completas.
Tomarán parte los notables artistas
MARIA RUDI
EMILIA BENITO
y URSULA LOPEZ
«Début» del célebre artista
EL DID
Mañana «début» de
LOS ZENGA

GENEROS DE PUNTO
Gran surtido para caballero, señora y niños.
Ropa blanca, lencería, juegos de cama, mantelerías, colchas, mercería, piéles, etc, etc.
Confección a la medida de ropa para colegiales.
SOMBREROS PARA SEÑORA
A. Velasco y Comp.
BLANCA, 40

TIGRAN

Lo mejor para el estómago
- BICARBONATO DE SOSA -

TIGRAN

QUIMICAMENTE PURO — TIGRAN —

- PIDASE EN FARMACIAS Y DROGUERIAS -

Bolsas y Mercados

BOLSA DE MADRID

	Día 29	Día 30
Interior F	72 65	73 00
» E	72 80	73 00
» D	73 85	73 80
» C	76 25	76 50
» B	76 75	77 10
» A	77 30	77 50
» G y H	77 50	77 50
Amortizable 5 por 100 F	94 55	94 60
» » E	94 50	94 75
» » D	94 50	94 65
» » C	94 50	94 75
» » B	94 50	94 55
» » A	95 75	95 90
Amortizable 4 por 100 F	87 50	00 00
Banco España	448 50	448 50
» Hispano Americano	000 00	106 00
» Río de la Plata	248 00	248 00
Tabacos	263 50	000 00
Nortes	000 00	328 00
Alicantes	000 00	000 00
Azucareras preferentes	38 00	39 00
» ordinarias	00 00	00 00
Obligaciones Azucarera	00 00	00 00
Cédulas Hipotecarias	93 50	00 00
Arizas	00 00	00 00
Canfranc	00 00	00 00
París	90 60	90 90
Londres	24 79	24 77

Colegio de corredores de Comercio de Santander.

Interior, 4 por 100, a 76,05 por 100; pesetas 10.000.

Obligaciones del ferrocarril de Alar a Santander, a 106 por 100; pesetas 9.500.

Idem del ferrocarril Cantábrico, línea de Cabezón a Llanes, primera emisión de 1910, 4 por 100, a 85 por 100; pesetas 10.000.

Idem especiales del ferrocarril de Almansa y Valencia a Tarragona, a 82 por 100; pesetas 95.000.

El comercio con Alemania.

Dos notas de Estado.

La Subsecretaría del ministerio de Estado publicó en la «Gaceta» de ayer dos «notas» importantes.

Dice la primera:

«El embajador de Su Majestad en Londres, con fecha 25 del actual, avisa por telégrafo que remite el texto de una circular del Gobierno británico anunciando libre paso de las mercancías de origen alemán embarcadas en puertos neutrales por orden o cuenta de súbditos de países neutrales antes del 1 de marzo último, cuando el comprador se ha comprometido a pagar el importe al ser entregada la mercancía; principio que se aplicará también a los contratos permanentes cuando se pruebe que quedan denunciados para lo futuro.

Las instancias correspondientes deberán ser presentadas en Londres antes del 1 de noviembre próximo.»

He aquí el texto de la segunda:

«Los súbditos españoles que deseen importar de Alemania colores de anilina, ácido oxálico y fórmico, oxalatos, carbonatos, sulfato y metabisulfito de potasa, hidrosulfito de sosa y sus derivados thiocarbón, índigo, colores de alizarina, betanaftol, azul hidrón o agujas para la fabricación de géneros de punto, pueden solicitar un salvoconducto para el libre tránsito de los mismos de Holanda a España, consignando los siguientes datos:

1.º Clase y cantidad de la mercancía que desean traer a España.

2.º Nombre y domicilio del primitivo expedidor en Alemania.

3.º Nombre y domicilio del agente encargado de recibir y de reexpedir la mercancía en el punto de embarque.

4.º Nombre y domicilio del consignatario en España; y

5.º Compromiso de no exportar la mercancía de España.

El salvoconducto será entregado por el cónsul británico al agente transmisor de la mercancía. Las peticiones de esta clase de salvoconductos pueden ser formuladas por el interesado o por su agente en Holanda, bien directamente al ministro plenipotenciario de Su Majestad en El Haya, bien a este ministerio.»

SANTANDER POSTAL.—Comisiones y representaciones, facturación y retirada de mercancías.
Puenta, número 10.—Teléfono 474.

LOS DRAMAS DE LA MISERIA

UNA JOVEN INTENTA SUICIDARSE

La crónica judicial tiene que recoger hoy una nota triste, desconsoladora, escalofriante, lanzándola a los vientos de la publicidad para que sea pasto del comentario público.

En una humildísima habitación de la calle de Santa Clara, en la bohardilla del número 6, intentó ayer tarde suicidarse una joven de 24 años, en quien la desgracia se ha cebado de manera cruel.

Encarnación Macho Ortega, que así se llama la protagonista de este suceso, venía sufriendo los rigores inherentes a la carencia de alimentación, a pesar de no haber hurtado nunca su cuerpo al trabajo, cuando éste se le proporcionaba, y de no haber parado tampoco mientes en la mayor o menor rudeza de ese trabajo.

La falta de recursos aumentaba cada día el grado mísero en que se hallaba Encarnación, y esto, probablemente unido a algún desvío amoroso, hizo a la joven perder la calma y la serenidad, trastornando su razón, ya debilitada en extremo.

Ofuscada por tales sufrimientos, Encarnación Macho Ortega, en un momento de extravío, quiso poner fin a su vida tomándose dos cajas de cerillas disueltas en una solución de sublimado.

La familia se dió cuenta de lo sucedido y avisó inmediatamente a la Casa de Socorro, personándose en la calle de Santa Clara el médico de guardia, quien procedió al lavado del estómago al propio tiempo que requería la presencia del juez del Oeste, don Enrique Estefanía, el que, en unión del actuario señor Pelayo y del forense señor Sáinz Trápaga, comenzó a instruir las oportunas diligencias.

El estado de la enferma se calificó de pronóstico reservado.

Encarnación Macho Ortega, así que el Juzgado puso término a su misión, fué trasladada en una camilla al hospital de San Rafael.

Salón Pradera.

Ayer debutó en el Salón Pradera la famosa tiple de los brillantes y del automóvil, Ursula López.

La presentación fué admirable. Espléndido decorado, decoraciones vistosísimas y de gran efecto y, sobre todo, unas «toilettes» elegantísimas, luciendo en todas ellas unas joyas que suponen muchos miles de pesetas.

Y en este marco, verdaderamente hermoso y digno de todo aplauso, se presenta Ursula López, cantando con buena voz, mucha afinación y bastante gracia y llevando por delante toda la fama de que va rodeada desde hace mucho tiempo, ganada en buena lid al actuar en los más importantes escenarios del mundo entero.

Todo esto era muy suficiente para que el público, numeroso y distinguido, que, a pesar de la inclemencia del tiempo, acudió al Salón Pradera tributase a Ursula López muchos aplausos, a los que unimos los nuestros.

Sección marítima.

«Diario Oficial de Marina».

Declarando desierto el concurso celebrado en este ministerio el 6 del actual para contratar la construcción y entrega a la Marina de seis buques de 150 toneladas para la vigilancia de las aguas litorales y servicios de minadores, disponiendo al propio tiempo se anuncie un segundo concurso, con sujeción al mismo pliego de bases.

Disponiendo que, vista la solicitud elevada por los Cabildos de mareantes de Colindres, Laredo y Santoña pidiendo se les dote de una embarcación para la vigilancia de la pesca; visto que no hay ni bote ni marinería disponible en la actualidad, se tenga en cuenta para cuando se disponga de material naval, cuya adquisición se tramita.

Idem que el teniente coronel de Ingenieros de la Armada don José María Dorda, que desempeña la inspección y reconocimiento de materiales en Bilbao y Asturias, se traslade en comisión de servicio a San Esteban de Pravia, cuando al efecto le telegrafíe el comandante de Marina de Gijón, para realizar en los primeros días de octubre próximo, en dicho puerto, el reconocimiento del vapor «Alesón».

El «Alfonso XII».—Mañana por la tarde entrará en nuestro puerto, procedente de Habana, Veracruz y escalas, el magnífico trasatlántico español «Alfonso XII», conduciendo 54 pasajeros de primera clase, 10 de segunda, 15 de tercera preferente y 73 de tercera ordinaria, en su mayor parte compatriotas repatriados de Méjico.

También conduce 138 toneladas de carga general.

«La Navarre».—Según telegrama recibido anoche por la Casa consignataria, el vapor «La Navarre», de la Compañía Trasatlántica francesa, llegó a última hora de la tarde a La Coruña, y hoy entrará en nuestro puerto. Conduce pasaje, correspondencia y carga general.

Hoy mismo seguirá viaje para Saint-Nazaire.

El «Angel B. Pérez».—Este trasatlántico español llegó anteayer, sin novedad, al puerto de Pasajes, donde se encuentra descargando.

Una vez que termine las operaciones de descarga se dirigirá a nuestro puerto con objeto de carbonear.

MOVIMIENTO DE BUQUES

Buques entrados.—«Cataluña», de Bilbao, con carga general.

«Velázquez», de Liverpool, con maquinaria, madera, tejidos y carga general.

Buques despachados.—«Cataluña», para Coruña, con carga general.

«Icia», para San Sebastián, en lastre.

Buques que se esperan.—«Cabo Toriñana» y «Cabo La Plata», de Coruña y escalas, con carga general.

«Cabo Corona», de Bilbao, con carga general.

«Santa Cruz», de Christhiansund y escalas, con bacalao y raba.

«María Cruz», de Bilbao, con carga general.

«Cito», del Báltico, con madera.

«Constanza», de la Argentina, con maíz.

SITUACIÓN DE LOS BUQUES DE ESTA MATRICULA

Vapores de Adolfo Pardo

«Adolfo», en viaje a Alicante.

«Inés», en viaje a Barcelona.

Compañía Santanderina de Navegación.

«Peña Angustina», en viaje a Glasgow.

«Peña Cabarga», en viaje a Huelva.

«Peña Rocías», en viaje a Glasgow.

«Peña Sagra», en Bayona.

Compañía Minera Cántabro-Asturiana

«Pedro Luis Lacave», en Cardiff.

Compañía del vapor «Esles»

«Esles», en Bilbao.

Compañía Montañesa.

«Matienzo», en viaje a Saint Nazaire.

«Asón», en Ayr.

Vapores de Francisco García.

«María Magdalena», en Avilés.

«María Mercedes», en Gijón.

«María Cruz», en Bilbao.

«María Gertrudis», en Avilés.

«María Clotilde», en Bilbao.

«María del Carmen», en Navia.

«García número 2», en Bilbao.

«García número 3», en Bilbao.

«Francisco García», en Bilbao.

Vapores de Angel F. Pérez.

«Angel B. Pérez», en Pasajes.

«Carolina E. de Pérez» en viaje a Guefport.

«Emilia S. de Pérez», en viaje a Mobile

Partes recibidos en la Comandancia de Marina.

De Madrid.—En las Baleares e Italia se encuentra la borrasca principal; son probables las lluvias en Galicia, pero tiende a mejorar, con vientos en tierra, en las costas del Mediterráneo.

De Gijón.—Suroeste fresco, chubascoso.

Semáforo.

Noroeste fresco, mar picada, chubascoso.

Mareas.

Pleamares: A las 7,55 m. y 8,33 n.

Bajamares: A la 1,54 m. y 2,27 t.

Inspección de Vigilancia.

Las máquinas «tragacuartos».

La fuerza de Seguridad de Torrelavega continúa recogiendo máquinas llamadas «tragaperras», habiendo recogido tres máquinas grandes y tres pequeñas.

En dos de éstas se han encontrado, en monedas de diez céntimos, 22,40 pesetas, las que se han enviado al alcalde para el Asilo de Caridad.

Sabrosas tartas y modernos y elegantes platos, especialidad de la Casa. Confitería RAMOS, San Francisco, núm. 27.

SUCESOS DE AYER

Denuncias.

Por depositar la basura en el andén de la calle de San Fernando ha sido denunciada una vecina de dicha calle.

También ha sido denunciado el dueño de la casa número 18 de la calle de San Luis, por el mal estado de los canalones, lo que hace que el agua caiga sobre las aceras, molestando a los transeuntes y entrando en las plantas bajas.

Un choque.

En la calle de Juan de Herrera chocaron ayer un coche de caballos y un carro propiedad de un vecino de Cueto, resultando el coche con un muelle completamente destrozado.

Foco de infección.

Ayer fueron denunciados los vecinos de la bohardilla de la casa número 19 de la calle de Cervantes, por falta de limpieza en dicha habitación, en la que, además, acostumbraban dichos vecinos a depositar, durante la mayoría de las noches, varios perros, constituyendo todo esto un grave peligro para la salud del vecindario.

Accidente del trabajo.

A las tres de la mañana de ayer, al hacer la limpieza de uno de los coches de la Red Santanderina de tranvías, en el cocherón de Cajo, uno de los obreros se cayó desde la cubierta causándose una contusión en el brazo derecho y contusiones y rozaduras en la espalda, siendo curado en la Casa de Socorro.

Mordido por un perro.

A las cuatro de la tarde de ayer fué mordido por un perro el niño de seis años Valentín López, causándole una herida en la pierna, que tuvo necesidad de ser curada en la Casa de Socorro.

NOTICIAS SUELTAS

Música.—Programa de las piezas que ejecutará hoy la banda municipal, de ocho a diez de la noche, en el paseo de Pereda:

«Marcha provenzale».—Ganne.
«El pollo Tejada», fantasía.—Serrano.
«Aires españoles».—Rotllan.
«Bleriot», two-step.—Peñalva.
«Ostende», pasodoble.—Méndez.

-Tigran-

En la Santa Iglesia del Monasterio de la Visitación de Santa María (Salesas) se hará el ejercicio del mes del Rosario, a las cinco y cuarto de la tarde.

Cargamento de maderas.

Es esperado en este puerto el vapor CITQ, que conduce un completo cargamento de maderas para los nuevos almacenistas de esta plaza SEÑORES LANTERO.

A los comerciantes.—La Asociación de Dependientes ruega a todos los comerciantes, como lo ha hecho en años anteriores, que empiecen a cerrar sus comercios a las ocho de la noche, pues en este tiempo se empezó a cerrar otros años y los hechos nos han demostrado que con ello nada se pierde.

También les anunciamos que estos días les enviaremos unas hojas demostrativas de cómo empleamos el tiempo que nos conceden sin por ello perjudicarse.

Así lo esperamos del reconocido buen criterio de los señores comerciantes, por lo que los anticipamos las más expresivas gracias.—La Asociación.

-Tigran-

Matadero.—Romaneo del día 30: Reses mayores, 22; menores, 22; kilogramos, 4.940.

Cerdos, 6; kilogramos, 458.

Corderos, 27; kilogramos, 182.

Nada hay que rivalice con él en la ESCROFULA SUPURATIVA; ensayarlo será asegurarse la curación rápida y completa. X 2

: La Universal :
Blanca, 19 Santander. : : Primera casa en comestibles : :
- - Pídanse catálogos - -

Donativo.—Con motivo del incendio ocurrido en el Sanatorio del doctor Morales, este señor entregó, con destino a la Caja de la Sociedad Benéfica de Bomberos, la cantidad de 50 pesetas.

En junta celebrada el 25 de septiembre se acordó darle las gracias.

Red Telefónica Urbana Municipal.—Teniendo en estudio la Comisión especial de Red Telefónica la adjudicación, por concurso, de los listines que trimestralmente se reparten a los señores abonados, a base de la explotación de los anuncios que se insertan en aquéllos, se pone en conocimiento del público para que los interesados en este concurso puedan acudir a las oficinas de la Red, hasta el 15 de octubre próximo, donde se les facilitarán los detalles que necesiten.

-Tigran-

Pabellón Narbón.—Hoy, se estrenará una preciosa película de la Casa Gaumont, titulada «Las pascuas rojas». Tratándose de una producción de tan acreditada Casa, sobran elogios acerca de su presentación y fotografía. Su argumento se basa en un episodio de la guerra de Italia y su interés dramático no decae un solo instante. La interpretación exquisita, como todas las de esta Casa, que es, sin disputa, la que dispone de más completa compañía.

OBSERVATORIO METEOROLOGICO DEL INSTITUTO
Día 30 de septiembre de 1915.

	16 horas.	8 horas.
Barómetro a 0º	759,0	759,7
Temperatura al sol	16,6	14,4
Idem a la sombra	12,7	13,3
Humedad relativa	80	69
Dirección del viento	S.O.	O.
Fuerza del viento	M. flojo.	Fuerte.
Estado del cielo	Cubierto.	Nuboso.
Estado del mar	Picada.	Picada.

Temperatura máxima al sol, 29,1.
Idem id. a la sombra, 15,6.
Idem mínima, 9,5.
Lluvia en milímetros, en el mismo tiempo, 24,4.
Evaporación en el mismo tiempo, 1,8.

Telefonemas detenidos.—De Madrid: Rafael Calleja (ausente).

Ostras higiénicas
de la Compañía Ostrícola de Santander, depuradas por estabulación.
0,50, 0,75, 1,00, 1,25, y 1,75 docena.
Depósito: IDEAL DRINK, Muelle, número 8.—Teléfono número 552.

ESPECTACULOS

SALON PRADERA.—A las siete y diez y media, funciones completas, tomando parte Mary Rudi, Emilia Benito y Ursula López.

«Début» del célebre artista Eldid.

Mañana «début» de Los Zenga.

PABELLON NARBON.—Sección continua desde las seis y media.

Colosal estreno de la magnífica película de 1.800 metros, en tres partes titulada «Las pascuas rojas».

Preferencia, 0,40; general, 0,20.

MUDANZAS

En vagones capitonés se efectúa la Agencia de Transportes Expreso Hispano-Americano, lo mismo en el interior de la población que fuera de ella haciendo los transportes garantizados todos los desperfectos de los muebles. Desde luego están ¿Necesitáis un billete kilométrico? Esta Agencia los proporciona

JUSTO QUIJANO
Méndez Núñez, 10.—Teléfonos 571 y 777

Banco de Santander
FUNDADO EN 1857
Caja de Ahorros, tres por ciento interés anual.
Cuentas corriente a la vista, uno y medio por ciento anual.
Depósito en efectivo, valores y alhajas.
Cartas de crédito para viajes, giros telegráficos.
Negociación de letras, descuentos, préstamos, cuentas de créditos, aceptaciones y demás operaciones de Banca.

LA INYECCIÓN "YER"
Cura en 36 horas la BLENORRAGIA y toda clase de flujos antiguos o recientes.
Resultado infalible del 99 por 100 de los casos.
Precio: frasco, pesetas 4,00
De venta en todas las buenas farmacias y droguerías.

Restaurant El Cantábrico
de PEDRO GOMEZ FERNANDEZ
HERNAN CORTES, 9
El mejor de la población. Servicio a la carta y por cubiertos. Servicio especial para banquetes, bodas y lunchs. Precios modernos. Habitaciones.
Plato del día: Crepinetas a la perigord.

V. URBINA
Callista de la Real Casa con ejercicio.
Opera a domicilio de ocho a una y en su gabinete de dos a cinco.—Velasco, número 11, 1.º—Teléfono 419.
V. URBINA (HIJO)
Profesor de masaje.—Los avisos: Velasco, 11, 1.º—Teléfono 419.

ZAPATERIA
«ROMA», Eugenio Gutiérrez, número 14.
: : «LA ESPERANZA», Paz, número 2 : :
Calzados y medidas superiores
FELIPE FERNANDEZ

Brazos y piernas.
Bragueros y toda clase de aparatos para la corrección de las desviaciones espino-dorsales y extremidades del cuerpo humano, se construyen en los talleres de García (óptico).
Gran surtido en trabajos de Eibar, aparatos y fornituras para dentistas, cirugía, artículos fotográficos, gramófonos, discos citarinas.
SAN FRANCISCO, 17
Teléfonos: 521 tienda y 465 domicilio.

¡LIQUIDACION FORZOSA POR CAUSA DEL TURRON DE ALICANTE Y JAJONA!
En lo que resta de mes, hay forzozamente que liquidar todas las existencias que hay en la Cestería de la calle de San Francisco, número 20, por que el 1.º de octubre se transformará el escaparate en turronería.
¡¡Ocasión verdad para comprar sillerías de junco y medula a mitad de precio, sólo por ocho días!!
NO CONFUNDIRSE! :: SAN FRANCISCO, NUMERO 20 :: TODO A MITAD DE PRECIO :: LIQUIDACIÓN URGENTE

Gran rebaja de precios
en todos los artículos, durante este mes, por fin de temporada.
LA VILLA DE MADRID
— — — PUERTA LA SIERRA Y JUAN DE HERRERA — — —

Pruebe usted las riquísimas YEMAS de
LA GADITANA
Se han recibido unas cajitas preciosas para regalo
La pastelería de esta Casa es excelente.—Gran variación en caramelos de las mejores marcas
Muelle, 16, y plaza de la Libertad.—Teléf. 590

CHOCOLATE Y CAFE
TOMARLO SIEMPRE DE La J. G.
Daoiz y Velarde, número 15.—SANTANDER

La Hispano-suiza.
AUTOMÓVILES
PRESUPUESTOS: MUELLE NUMERO 26

COLEGIO DEL NIÑO JESUS
DIRIGIDO POR UN SEÑOR SACERDOTE
Primera enseñanza y «salón de estudios vigilado» de las asignaturas oficiales del bachillerato y comercio, establecido en los amplios e higiénicos salones del entresuelo de la
CASA DE LOS AZULEJOS
LOPE DE VEGA, 2
NOTA.—Se acompaña a los niños a los centros oficiales.

MADERAS FINAS, EXTRANJERAS Y DEL PAÍS
D. RIVERO
PLAZA DE GOMEZ ORERA, NUMERO 9.—SANTANDER

CORCHO HIJOS
INGENIEROS CONSTRUCTORES
Casa central con salón exposición en Santander: Rampa de Sotileza. Sucursal en Madrid con salón exposición: calle de Recoletos, núm. 6.

Talleres de San Martín.—Turbinas hidráulicas.—Turbinas «Francis» perfeccionadas patente Mirapeix.—Turbinas de alta presión para grandes saltos.—Turbinas especiales para molinos.—Turbinas para instalaciones eléctricas con regulación automática de precisión.—Bombas.—Bombas centrífugas para riego.—Calderería gruesa.—Maquinaria en general.—Construcciones y reparación de buques.—Gabarras.—Materiales para minas y ferrocarriles.—Puentes.—Depósitos.—Armaduras para construcciones.—Castilletes.—Vagones.—Vagonetas.—Calderas y máquinas marinas.—Transmisiones de movimiento.—Piezs de forja.

Talleres de la Reyerta (Fundiciones).—Fabricación y esmalteria de bañeras y otros aparatos sanitarios.—Fundición de hierro en general de toda clase de piezas de mecánica y para construcciones, cerrajería artística, columnas, balaustradas, balcones y escaleras.

Talleres y exposición en Sotileza.—Cocinas económicas para casas particulares, hoteles y comunidades.—Termosifones para calefacción de agua por circulación.—Calefacciones centrales para edificios por vaporartística.—Calderería de cobre.—Cerrajería para Balnearios.—Grifos, válvulas y llaves de todas clases para agua y vapor.—Fundición de bronces en piezas de maquinaria y y agua caliente.—Aparatos hidroterápicos artística.—Reparación de automóviles.—Bombas a mano y mecánicas.—Molinos de viento.—Instalación y distribución de agua.—Cuartos de baño.—Inodoros.—Lavabos.—Bidets.—Cisternas.—Accesorios de toilette.—Azulejos finos extranjeros, blancos y en color.—Tubería.—Metales.—Maquinaria y herramientas para la industria mecánica.—Accesorios y montacargas eléctricos.
NOS ENCARGAMOS DEL ESTUDIO Y MONTAJE DE INSTALACIONES FUNCIONANDO BAJO PRESUPUESTO

VAPORES CORREOS ESPAÑOLES
DE LA

Compañía Trasatlántica.

VIAJE EXTRAORDINARIO A LA HABANA

El día 18 de octubre saldrá de Santander el vapor

"Montserrat"

SU CAPITAN DON J. COMELLAS

Admitiendo pasaje solamente para la Habana y carga para la Habana y Nueva York.

PRECIOS DEL PASAJE

De cámara, 625 pesetas; tercera preferente, 425, y tercera ordinaria, 235, mas los impuestos correspondientes.
Para más informes, dirigirse a sus consignatarios en Santander

Señores hijos de Angel Pérez y C.ª, Muelle, 36, teléfono 63

-Anisosa-

Nuevo preparado compuesto de bicarbonato de sosa purísimo de esencia de anís. Sustituye con gran ventaja el bicarbonato en todos sus usos.—Caja: 0,50 pesetas.

--Solución Benedicto-

de glicero-fosfato de cal de CEROSOTAL. Tuberculosis, catarros crónicos, bronquitis y debilidad general.—Precio: 2,50 pesetas.

DEPÓSITO: DOCTOR BENEDICTO, San Bernardo, número 11.—MADRID
De venta en las principales farmacias de España.
EN SANTANDER: Pérez del Molino y Compañía.

EL DIA

COMPANIA ANONIMA DE SEGUROS :-: MADRID.—(Fundada el año 1901) :-:

Capital social suscripto — — — — — — —	pesetas	3.000.000
Desembolsado — — — — — — — —	»	1.950.000
Siniestros pagados desde la fundación de la Compañía hasta el 31 de diciembre de 1913 — — — —	»	48.767.696,86

Subdirecciones y Agencias en todas las provincias de España y principales puertos del Extranjero.—Autorizado por la Comisaría General de Seguros.

Dirección general: PUERTA DEL SOL, 11 y 12, 1.º—MADRID

Para seguros de incendios, marítimos, ordinarios y de guerra, de cascos de vapor y veleros y terrestres sobre mercancías y valores, dirigirse a su representante en Santander, don Leonardo G. Gutiérrez Colomer, calle de Pedrueca, número 9 (Oficinas).

✝ La funeraria de HORGA

Representante: MAMUEL BLANCO, Burgos, 43 y Velasco 6 (Casa de los Jardines)

Esta Agencia se encarga de todos los servicios que se necesiten dentro y fuera de la capital, con toda clase de carruajes y féretros incorruptibles.—Arcas de maderas finas.

: : : : : MANUEL BLANCO : : : : :

— — — VELASCO, NUMERO 6. — TELEFONOS, 227 y 660 — — —

— — — SERVICIO PERMANENTE

Sociedad Hullera Española.
BARCELONA

Consumido por las Compañías de ferrocarriles del Norte de España, de Medina del Campo a Zamora y Orense a Vigo, de Salamanca a la frontera portuguesa y otras Empresas de ferrocarriles y tranvías a vapor, Marina de guerra y Arsenales del Estado, Compañía Trasatlántica y otras Empresas de navegación nacionales y extranjeras. Declarados similares al Cardiff por el Almirantazgo portugués.
Carbones de vapor — Menudos para fraguas — Aglomerados.—Cok para usos metalúrgicos y domésticos.
Háganse los pedidos a la

Sociedad Hullera Española.

Pelayo, 5 bis, Barcelona, o a sus agentes: en MADRID, don Ramón Topete, Alfonso XII, 16.—SANTANDER, señores Hijos de Angel Pérez y Compañía.—GIJON y AVILES, agentes de la «Sociedad Hullera Española».—VALENCIA, don Rafael Toral.
Para otros informes y precios dirigirse a las oficinas de la

Sociedad Hullera Española.—BARCELONA

LOS MEJORES CALZADOS

Preciosos y elegantes modelos en calzados finos, de novedad, para señoras, caballeros y niños

LA SOLIDEZ

Calle de la Blanca, núm. 9.—Santander

Imprenta y Encuadernación **LA MINERVA** Calle del CUBO, número 2.—Santander.

Esta Casa se encarga de toda clase de trabajos que estén relacionados con la imprenta y la encuadernación :-: :-: :-: :-: :-:

- - - PRONTITUD Y ESMERO - - -

✝ La Propicia:

Agencia de pompas fúnebres.

- - CEFERINO SAN MARTIN - -

Servicio de toda clase de entierros.—Gran surtido en ataúdes, féretros y coronas.—Especialidad en ARCAS MORTUORIAS de gran lujo.
Precios módicos.—Servicio permanente.
: ALAMEDA PRIMERA, NUMERO 22.—TELEFONO NUMERO 481 : : :

No dejarse engañar y exijan siempre esta marca y nombre BELLEZA (registrados).

BELLEZA

GRAN PREMIO, Diploma de Honor y Medallas de Oro.-Exposiciones Higiene de Paris, Berlin y Barcelona.

Depilatorio belleza (antes VICTORIA). Tiene fama mundial, por ser el único inofensivo y que quita en el acto, el vello y pelo de la cara, brazos y de cualquiera otra parte del cuerpo, por fuerte que sea, matando la raíz, sin absolutamente producir escozor ni molestia, por delicado que sea el cutis, dejándolo fino y hermoso.—En España: 4 pesetas.

Tintura Winter Supera a las tinturas del país y del extranjero. Con una sola aplicación desaparecen las canas, obteniendo el cabello, barba y bigote, un hermoso castaño o negro. El teñido dura mucho tiempo. No necesita lavarse el cabello. No mancha. Es la mejor y más práctica. Evitarán engaños si exigen la firma de los fabricantes en la etiqueta de fuera de la TINTURA WINTER—En España: 5 pesetas.

Pelífero belleza. Retamos a los demás productos similares para demostrar ante un Jurado científico la superioridad del PELIFERO BELLEZA. Es inofensivo, bastando un sólo frasco para conservar y aumentar el cabello y hacerlo renacer a los calvos, por rebelde que sea la calvicie. Cabeza sana y limpia.—En España: 6 pesetas.

Crema angelical cutis (líquida).

Crema electrolizada (Pasta espumilla). Son las únicas cremas en el mundo que, sin untar ni pintar y sin necesidad de usar polvos, dan en el acto al rostro, busto y brazos, blancura natural fija y finura envidiables; hermosura ideal de buen tono y distinción, juventud y frescura primaveral. Son tan deliciosas e inofensivas que hasta las niñas pueden usarlas.—En España: 4 pesetas una (blanca o rosada).

Loción belleza (para el cutis). Con perfume natural de frescas flores. La mujer y el hombre, y hasta los niños, deben emplearla; es inofensiva y tónica. Es el secreto de las hermosas parisienses para conservar y obtener indefinidamente, a pesar de los años, la juventud y hermosura del rostro, firmeza de los pechos, lozanía y encantos naturales, sin nada artificial; las personas con el rostro envejecido o con arrugas, manchas, pecas, granos, erupciones, barros, asperezas, etc., a las veinticuatro horas de usarla la bendicen.—En España: 5 pesetas.

DE VENTA en perfumerías, droguerías y farmacias.—DEPOSITOS: en Santander, droguería de los señores Pérez del Molino y Compañía, plaza de las Escuelas, número 1.—Bilbao, droguerías de Barandiarán y Compañía.—FABRICANTES: Argenté, Costa y Compañía.—BADALONA.

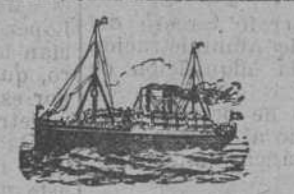

Vapores correos españoles
— DE —

PINILLOS, IZQUIERDO Y C.ª

Servicio FIJO MENSUAL Y RAPIDO DESDE SANTANDER a Habana.

El día 14 de octubre, a las cuatro de la tarde, saldrá de Santander el nuevo y magnífico vapor español

CADIZ

admitiendo carga y pasajeros de primera de primera, primera de segunda, segunda económica, tercera preferente y tercera ordinaria, para

HABANA Y SANTIAGO DE CUBA

Este vapor tiene camarotes de lujo para familias, a precios convencionales.
Precio del pasaje de tercera clase de SANTANDER A HABANA, 235 pesetas más los impuestos.
NOTA IMPORTANTE.—También admite carga para Matanzas, Cárdenas, Sagua la Grande, Nuevitas, Caibarien, Guantánamo, Manzanillo, Cienfuegos y Nueva Orleans.
La siguiente salida la efectuará el vapor «BARCELONA».
Estos vapores fueron construídos en el año 1910 expresamente para la Compañía; tiene amplios y lujosos camarotes, telegrafía sin hilos, ventiladores eléctricos, bars, cuartos de baño y cuantas necesidades requiere hoy el pasajero para viajar cómodamente.
Para solicitar más detalles dirigirse al agente general en el Norte

DON FRANCISCO GARCIA, paseo de Pereda, 35.—Teléf. 533

(S. A.) La Piña Tallada.

Fabrica de tallar, biselar y restaurar toda clase de lunas. Espejos de las formas y medidas que se desea. Cuadros grabados y molduras del país y extranjero.
Despacho: Amos de Escalante, 2. Teléfono 123. Fábrica: Cervantes número 12.

EMPLASTOS

de fieltro rojo perforados americanos llamada del o sea bayeta encarnada

DR. WINTER

Los emplastos de fieltro rojo del Dr. Winter
CURAN los catarros de pecho y bronquitis.

Los emplastos de fieltro rojo del Dr. Winter
CURAN los dolores de los pulmones.

Los emplastos de fieltro rojo del Dr. Winter
CURAN reumatismos y dolores del costado

Los emplastos de fieltro rojo del Dr. Winter
CURAN los dolores de espalda, riñones y caderas.

Los emplastos de fieltro rojo del Dr. Winter
CURAN lumbago, ciática y otros dolores de este género.

Los emplastos de fieltro rojo del Dr. Winter
CURAN los dolores dorsales de las señoras en sus periodos mensuales.

¡Fijarse en la marca del Dr. Winter!

Pedidla y exigidla en todas las Farmacias y Droguerías

¡MUCHO CUIDADO CON LAS IMITACIONES!

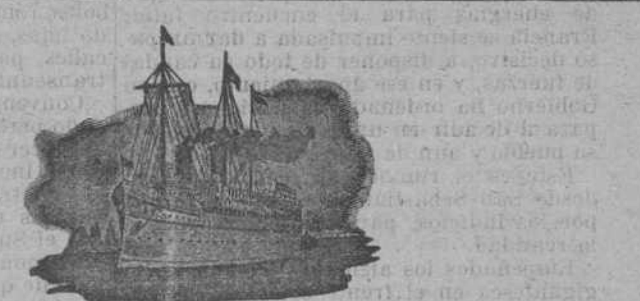

Vapores correos españoles
DE LA

Compañía Trasatlántica

Línea de Cuba y Méjico

SALIDAS FIJAS TODOS LOS MESES EL 19, A LAS TRES DE LA TARDE
El día 19 de octubre saldrá de Santander el vapor

ALFONSO XII

Su capitán don Esteban Morales.

admitiendo pasaje y carga para la Habana, Veracruz y Puerto Méjico, con transbordo en Veracruz.
También admite carga para Mazatlán, por la vía de Tehuantepec.
Precio del pasaje en tercera ordinaria:
Para Habana: pesetas DOSCIENTAS TREINTA Y CINCO, ONCE de impuestos y DOS PESETAS CINCUENTA CENTIMOS, de gastos de desembarque.
Para Santiago de Cuba, en combinación con el ferrocarril: DOSCIENTAS SESENTA, ONCE de impuestos y DOS PESETAS CINCUENTA céntimos de gastos de desembarque.
Para Veracruz: DOSCIENTAS CINCUENTA y CINCO de impuestos.
También admite pasaje de todas clases para Colón, con transbordo en la Habana a otro vapor de la misma Compañía.
Precio del pasaje en tercera ordinaria:
Para Puerto Limón: pesetas DOSCIENTAS CINCUENTA y CINCO de impuestos.
Para Colón: pesetas DOSCIENTAS CINCUENTA y CINCO de impuestos.

Línea del Río de la Plata

SALIDAS FIJAS TODOS LOS MESES EL DIA ULTIMO
El día 30 de septiembre, a las once de la mañana, saldrá de Santander el vapor

Cataluña.

admitiendo pasajeros de tercera clase (transbordo en Cádiz al

Infanta Isabel de Borbón.

de la misma Compañía), con destino a Montevideo y Buenos Aires.
Precio desde Santander hasta Montevideo y Buenos Aires, doscientas treinta y cinco pesetas, incluso los impuestos.

Compañía Trasatlántica de Barcelona

Vapores correos españoles

Nueva linea mensual desde el Norte de España al Brasil y Río de la Plata

Salidas fijas de Santander todos los meses el día 12.
El 12 de octubre, a las tres de la tarde, saldrá de este puerto el vapor

P. de Satrústegui

para Río Janeiro y Santos (Brasil), Montevideo y Buenos Aires.
Admite carga y pasajeros de todas clases, siendo el precio de la de tercera doscientas treinta y cinco pesetas, icluídos los impuestos.
Para más informes dirigirse a sus consignatarios en Santander, señores HIJOS DE ANGEL PEREZ Y COMPAÑIA.—Muelle, 36, teléfono número 63.

:: ACADEMIA MINERVA ::

DIRECTOR: DON GREGORIO GONZALEZ

PRIMERA ENSEÑANZA GRADUAL

Bachillerato :: Comercio oficial y práctico :: Náutica :: Correos :: Telégrafos :: Magisterio
Carreras especiales :: Internado :: Medio internos :: Estudio vigilado :: Pídanse reglamentos.

Colosía, 1.—Santander.—Teléfono 520.

Santander Postal

Puente, núm. 10 -:- Teléfono núm. 474

Escritorios públicos, para mensajes a domicilio. Comisiones y representaciones. Traspasos de estabecimientos :

REPRESENTANTE EXCLUSIVO DE LA SOCIEDAD GENERAL DE ANUNCIOS DE ESPAÑA

Se admiten anuncios para todos los periódicos de Madrid

PRECIOS ESPECIALES

Talleres de fundición y maquinaria.
Obregón y Comp.-Torrelavega.

Construcción y reparación de todas clases.—Reparación de automóviles.

SE VENDE PAPEL VIEJO

:-: Locion para el cabello :-:
A BASE DE LAVONA

Es el mejor tónico que se conoce para la cabeza. Impide la caída del pelo y le hace crecer maravillosamente, porque destruye la caspa que ataca a la raíz, por lo que evita la calvicie, y en muchos casos favorece le salida del pelo, resultando éste sedoso y flexible. Tan precioso preparado debía presidir siempre todo buen tocador, aunque sólo fuese por lo que hermosea el cabello, prescindiendo de las demás virtudes que tan justamente se le atribuyen.
Frascos de 2 y 3,50 pesetas. La etiqueta indica el modo de usarlo.
Se vende en Santander en la droguería de Pérez del Molino y Compañía.

Droguería. | Plaza de las Escuelas. | Perfumería.

PEREZ DEL MOLINO Y COMPAÑÍA

Ortopedia. | Sucursal: Wad-Rás, número 3. | Pinturas.

M.C.D. 2020