LA VOZ DE CANTABRIA

DIARIO GRAFICO INDEPENDIENTE DE LA MAÑANA SANTANDER

Calle de Marcos Linazasoro, 19 — Año X :-: Núm. 3.592 :-: Martes, 1 septiembre de 1936 — Teléfono 1555 :-: Apartado 62

MOMENTOS INTERESANTES

En la Sierra se reproduce el ataque del día anterior y las fuerzas leales obtienen otra gran victoria

NUESTRA VALEROSA AVIACION DESTRUYE TRES APARATOS DE CAZA DE LOS REBELDES

CRONICA DE ACTUALIDAD

RELIEVES DEL DIA

LOS DEBERES DE ORIENTACION

Se puede argüir que todo está dicho ya; pero la palabra, cuando es sincera, es siempre nueva, y la abundancia del verbo orientando la situación actual prueba que la expresión renace a cada instante con asombro... novedad consciente, yendo directamente al corazón gigante de la Patria, en apostolado de civismo y en constante labor de organización de reivindicaciones y de justicia.

España ha reconquistado su voz y con ella sus deberes ciudadanos. Prensa y tribuna estallan en sonora vibración de libertad, y hoy es sagrada la misión del tribuno y del escritor. Por eso esa responsabilidad es grande; porque grande y sublime es también la misión reconstructora que anima esa responsabilidad orientadora del pueblo. A los tribunos, dirigentes políticos, y a la prensa, toca en estos momentos ilustrar a la colectividad con palabra sencilla y responsable para que la verdad democrática resalte y se resuelva en beneficio colectivo. El país es hoy el responsable del capítulo más complicado y transcendental de la Historia contemporánea de España. El mundo liberal y democrático, el mundo entero consciente, está atento al problema nacional de España, y es tal la atención que reclama el momento definitivo del país, que todos debemos solidarizarnos para la pronta solución satisfactoria que el pueblo republicano desea.

Cuando acaba una época se rompe el molde. Y así, pues, hay que ir con serenidad y voluntad conjunta a la más amplia y bien intencionada organización que el pueblo ansía y que nos señala el camino salvador de un programa social, legal y democrático eficaz y basado en ejecutoria constructivas. A todos toca contribuir a levantar el sólido edificio de la libertad y de la democracia. La labor será ardua, pero digna del ideal glorioso a que el pueblo que lucha aspira.

UNIDAD Y DISCIPLINA

Todos los elementos rectores de las Milicias acaban de coincidir en que el fusil se les ha entregado a los ciudadanos para pelear, y que si se les pide que ocupen una posición su deber es ocuparla y defenderla. Para ello, al señalar la unidad de mando, ensalzan la virtud de la disciplina, virtud que siempre ha sido una de las características más acusadas de las organizaciones obreras.

La coincidencia de los elementos responsables al hacerse pública, avala nuestras recientes manifestaciones acerca de la necesidad de una unidad de acción y una disciplina, férrea si se quiere, decidida, enérgica, acatada con buena voluntad y regida por dictados de entereza y responsabilidad. Existe un convenio moral entre el pueblo y el Gobierno—y por ende con sus organismos provinciales responsables para el logro de la cosecha fraternal que ha de nacer de esa unión del pueblo y del Gobierno en comunión de ideas y en espíritu de democracia. Para ello, es preciso unidad y disciplina.

Basa, fuste, capitel, alquitrave y cornisa constituyen en la arquitectura griega uno de sus más suntuosos órdenes: el corintio. Y nunca se comenzó por la cornisa, sino por la basa, obteniéndose de esta manera un orden perfecto. Pues bien; la base de nuestra organización futura, de su equidad, de su justicia, del orden colectivo tal y como le sueña el pueblo, no es más que la unidad y la disciplina señalada por los dirigentes de las Milicias y por los milicianos. En estos momentos, el cumplimiento más exacto no está en el ejercicio del derecho, sino en el cumplimiento del deber. Los derechos ya habrá lugar a ellos, repujados en su día de triunfo, con sus máximos valores.

DEL FESTIVAL DEL DOMINGO EN EL SARDINERO.—Interesante y emotivo en extremo fué el acto benéfico de los Campos de Sport, que se vió asistido de la masa popular. Arriba, hermoso espectáculo que ofrecía el campo del Racing. Abajo, el camarada Muñoz entrega a Blasco el banderín de saludo, asistiendo a la hospitalaria ceremonia el representante del Comité federativo señor Arango.—(Fot. Alejandro.)

AIRE DE LA CALLE

Una fecha histórica

PARA LUIS OCHARAN

Cuando usted me invitó, querido amigo, a aquella fiesta inolvidable en que habían de serle impuestas a su santa madre las insignias de la Orden de Beneficencia que el Gobierno le había concedido y que el pueblo costeó con su humilde óbolo, no podía usted sospechar que me invitaba a un acto histórico. A un acto que servirá a los escritores que en el mañana acometan el relato de estos tremendos tiempos, para marcar el fin y el principio de dos eras distintas: el tajo de la historia en que se rompe el nexo de dos civilizaciones. No lo podía sospechar usted, ni lo sospechábamos nadie. Yo quizás tuve un obscuro, pero certero presentimiento de que algo extraordinario se gestaba en el aire diáfano... Fué sin duda por eso por lo que aquel día, yo que de antiguo retenido por mis achaques físicos y de ánimo, en casa, sin hacer salida ninguna y mucho menos de orden espectacular, me sentí animado y fortalecido, y me lancé a la calle para acudir a su invitación. Ahora que pienso en ello, y que hilvano todas las cosas, me doy cuenta de la providencial ordenación de los hechos.

Aquella era una fiesta histórica y memorable, que se alzaba sobre sus proporciones naturales de homenaje de un pueblo agradecido a su bienhechora. Allí nos reuníamos por la última vez, gentes que el drama hispano había de separar inexorablemente pocos días más tarde con los muros infranqueables de la Muerte o del Odio eterno.

Allí estábamos todos los que componíamos la antigua ciudad, representando sus clases y sus ideologías: la aristocracia; el pueblo menestral y laborioso; las jerarquías de la Iglesia y de la Milicia; las representaciones sindicales y políticas. En el suntuoso jardín de la finca y en el comedor en que se sirvió el «lunch», brindaron chocando sus copas los que ya nunca volverán a encontrarse. Junto a Su Ilustrísima, estaba el alcalde que representaba el Frente Popular; los uniformes de los oficiales se mezclaban con las americanas de los diputados del pueblo. Cuando ahora pienso en ello—¡tan vertiginosamente hemos vivido en los últimas días!—me pregunto si esto ocurrió hace cien años, si lo ví yo, o si lo he leído en los viejos libros que heredé de mis padres. Sí; fué la última jornada de convivencia y cordialidad que se ha celebrado en Santander. A partir de entonces, se ha erigido como un Moloc devorador el Odio. Para satisfacción suya, esta fiesta se celebró bajo los dulces auspicios de su santa madre. El cielo quiso darle el premio, de que anticipándose unos días al reinado del Odio, ella cosechara las últimas rosas del Amor...

¿No había reparado usted, amigo Luis, en el dramático, entrañable e histórico significado de esa fiesta?

Cuando se escriba la historia del Santander actual, de su heroísmo y su dolor; de sus lágrimas y de sus sueños, los historiadores tendrán que fijarse en ese acto, en que por última vez conversaron amistosamente—como siempre se conversó en nuestro pueblo—los que después habían de ser personajes y víctimas del drama. Y el nombre de su señora madre, ya aureolado por la gratitud popular, quedará incorporado a nuestros anales por el interés de la historia.

PICK

Las milicias populares

Cada cual debe hacerse a la idea de que la guerra civil será asunto de algunos meses. Por lo mismo que resulta imposible calcular su duración, es necesario acostumbrarse a suponer que ha de ser cosa larga. Militares y fascistas no han salido a la calle con el propósito de volver a la cueva ante el primer tropiezo serio. Los sublevados van a batir el cobre hasta agotar el último soldado y la última peseta. Esto, al menos, es lo lógico. Que tal suposición tiene su fundamento, demuéstralo bien a las claras el inconcebible terror desatado por el fascismo en los lugares por él ocupados. Aparte el placer que el asesinato produce en esta clase de cretinos, su conducta da a entender que van a Roma por todo. La reacción, en este golpe, ha puesto a una carta su existencia. Para que no salga la contraria, utilizará sus mañas de «croupier» y sus bravocunadas de chulo que cobra barato. Ha salido a vencer y sólo se la derrotará aplastándola. Además, el fascismo tiene soldados, dinero y aliados que le sirven a conciencia. La sedición, cautelosamente preparada, puso en manos de los traidores la mayor parte del material de guerra con que contaba la República. Con halagos o por el terror, mantiene a su lado gran cantidad de tropa, un ejército regular. Dentro de uno, de dos, de seis meses, ese ejército será fulminantemente barrido. Sobre el particular no tenemos la menor duda. Mas conviene no olvidar que para esta lucha cuentan los señoritos con medios suficientes para hacer la guerra.

Nosotros somos un ejército irregular. Tenemos valor. Valor e ideales. Dos elementos indispensables, pero insuficientes. Estamos haciendo la guerra según los consejos y dictado de nuestro instinto. Y el instinto, como la mano que mueve una lima, necesita el cerebro que lo conduzca. La mayor parte de los individuos que componen las milicias populares son obreros. Saben poner en marcha una industria y disparar un fusil. ¿Basta esto para hacer la guerra y conquistar la victoria? Honradamente: no. Ahora bien; en el taller, los milicianos que en la actualidad combaten, trabajan bajo la dirección del maestro que distribuye la obra. Reconozcamos que estamos en una fábrica destinada a hacer la guerra y que es prudente la presencia del encargado, en este caso el militar.

Convertir las milicias en un ejército disciplinado es tarea difícil. ¿A qué abundar en consideraciones para fundamentar esta tesis? Es innecesario. Pero la realidad va demostrándonos todos los días que al ejército fascista, disciplinado, por lo regular, sólo le batiremos cuando podamos oponerle una fuerza regular y disciplinada. Si las convicciones políticas y el concepto de la propia responsabilidad no bastan a establecer esa disciplina; si los intereses que están en juego lo aconsejan, se impone. Cuando un ciudadano toma un fusil, lo coge por su libérrima voluntad. Hasta ahora, al menos, esa y no otra ha sido la norma. Quien coja un arma sabe—no comprendemos que haya un ciudadano que no lo sepa—que el fusil se le entrega para pelear. Y si se le pide ocupe una posición, su deber es ocuparla y defenderla. Si a la hora de comer no hay sopa, confórmese todo el mundo con una lata de conserva. En la cárcel y en los campos de concentración el fascismo no prepara los menús que han de comer los forzados a base de pavo y salmón y jerez seco o «mojado», ni embute los petates con pluma delicada. En la guerra ha de dormirse al sereno, comer lo que haya y morir matando. Todo menos aceptar un mosquetón para dedicarse en calles y paseos a pintar escenas de soldados y criadas...

Cada cual en su puesto. Vamos a combatir sin otra coacción que la de la propia conciencia. No caben ni mayor orgullo ni mayor gloria. Pero no olvidemos que vamos a luchar, y que los laureles se consiguen a fuerza de desinterés y de heroísmo. A la disciplina de los demás opongamos la propia disciplina. De esa manera aproximaremos la victoria y ahorraremos sangre. El instinto de conservación lo demanda.

Por la transcripción, EL SECRETARIADO DE MILICIAS

Federación de Casas Campesinas

A todos los campesinos:

Ponemos en vuestro conocimiento que por esta Federación se han hecho y se están haciendo cerca de la Sociedad transformadora de leche S. A. P. Nestlé y del Gobierno civil las gestiones pertinentes para resolver el conflicto creado a consecuencia del criminal movimiento faccioso. No está en nuestro ánimo, ni tampoco en el de los organismos superiores, como son: Gobierno civil, Comité de Guerra y Gerencia de la Nestlé, el perjudicar ni un átomo al campesino, sino todo lo contrario; pero las circunstancias mandan y es necesario tener un poco de paciencia y no querer crear un gran conflicto al Comité de Guerra y al gobernador con nuestra actitud de impaciencia en la solución de este problema, que en estos momentos tienen más que suficiente con atender a la defensa del ataque fascista.

Podéis tener la seguridad de que este problema no se ha abandonado ni un momento ni por parte del gobernador civil, ni tampoco por esta Federación, que en todo momento están pendientes de la solución de este asunto, que tanto nos interesa a todos.

Así, pues, no desmayar y continuar luchando en defensa de la República y de las libertades del de que en un intervalo de tiempo prudencial se verán resueltos nuestros problemas fundamentales, cuales son reapertura de la Nestlé y cobranza de los meses de julio y agosto.

Santander, 1 de septiembre de 1936.—Por la Federación de Campesinos, **Manuel Ortiz Cano.**

LAS NOTAS RADIADAS AYER POR LA EMISORA LOCAL

En diferentes horas, Radio Santander comunicó ayer las siguientes notas:

FRENTE POPULAR.—Comisión de Gobierno.

Se hace saber al público en general que esta Comisión de Gobierno ha designado una Delegación, que actuará en el domicilio de la Asociación Montañesa de Inquilinos, Segismundo Moret, 3, primero, para entender en todas las cuestiones relacionadas con los alquileres de fincas rústicas y urbanas, saneamiento e higiene de las mismas y obras de reparación necesarias al objeto de mantenerlas en perfecto estado de conservación y seguridad para sus ocupantes.

La jurisdicción de esta Delegación, en sus funciones, alcanza los mismos límites que la Comisión que la nombra, debiendo, propietarios e inquilinos, atender con prontitud sus requerimientos, en la inteligencia de que, de no hacerlo así, serán sancionados los contraventores en la forma que esta Comisión y el Comité de Guerra estimen procedente.—F. Noreña.

BONIFICACIONES QUE CORRESPONDEN A LOS ABONADOS DE FUERZA MOTRIZ CON ARREGLO AL DECRETO DEL 9 DE AGOSTO

Los abonados por contador en usos industriales para fuerza motriz: Hasta un consumo mensual de 250 kilovatios, facturándose la totalidad en los demás casos.

Estas bonificaciones, como en las de alumbrado, se efectuará en los recibos correspondientes a los meses de agosto y septiembre de 1936.—**El interventor del Comité de Guerra en las industrias de Gas y Electricidad.**

BONIFICACION EN EL CONSUMO DE GAS EFECTUADO POR CONTADORES DE CAJA MONETARIA (PAGO PREVIO)

A los abonados a quienes no ha sido posible hacerles las bonificaciones en los meses de julio y agosto se les concederán en los de septiembre y octubre.

Según el decreto de 7 de agosto, dejarán de facturarse los veinte primeros metros cúbicos hasta un consumo total de sesenta, facturándose la totalidad en los demás casos.

Como el importe global del gas consumido comprende, además del precio del flúido, los gastos autorizados de alquiler de instalación (10 por 100 del consumo) y alquiler del contador (0,60 pesetas mensuales), mas el impuesto cuando se trate de alumbrado, se entiende que todos estos gastos habrán de ser satisfechos cuando el consumo no llegue a 20 metros cúbicos, devolviéndose al abonado las monedas restantes.—**FABRICA DE GAS.—El interventor del Comité de Guerra.**

NOTA IMPORTANTE

Se advierte por este medio a todos los que lleven en arriendo fincas rústicas o urbanas pertenecientes a los consejeros de la «Sam» y demás personas señaladas en la disposición del Comité de Guerra, que deberán ingresar el importe de las rentas en la Federación de Sindicatos Agrícolas (Delegación de la «Sam»), calle del Martillo, número 15.

Los que contraviniendo esta disposición hicieran entrega de las rentas a las personas afectas a esta responsabilidad se les exigirá por medio del Comité de Guerra una declaración y quedarán incursos en la culpabilidad en que hubieran incurrido.

Las personas afectas a la responsabilidad que se cita son las siguientes:

Lauro Fernández González, Eloy Villanueva García, Emilio Nieto Campoy, Julián Cereceda Gargollo, César Hermosilla Aizcorbe, Luis Romero Benito, Julio Fernández Barros, Francisco Pérez Venero, Angel Jado Canales, Alfonso Osorio Valle, José Gutiérrez Alonso, Ramón Anievas, José de la Maza Orive, Luis Palencia Arín, Rufino Molleda Portilla, Manuel Revilla, Tomás González, Agustín Alonso, José María Herrera, Jesús Toca, José Santos y Fernández, Juan González Díaz Quevedo, José María Lavín Philip, José María Cabañas Botín, Pedro Díaz de Villegas, Fernando Gómez Toca, Amado Caviedes, José Antonio Herrero, Arturo del Río Pérez, Fernando Fernández de Velasco, Victoriano Roji.—**Comité de Guerra.**

Para muebles, visite almacenes RIBALAYGUA

SECRETARIADO DE FINANZAS

Se pone en conocimiento de los poseedores de cajas de seguridad que hasta la fecha no se han personado en los Bancos para proceder a la apertura de las mismas, que deberán presentarse en estos establecimientos en la presente semana, durante las horas de oficina, de nueve y media de la mañana a una de la tarde, participándoles que de no hacerlo incurrirán en sanción.

Los poseedores de estas cajas podrán delegar en personas de su confianza.

Santander, 31 de agosto de 1936.

Elegantes impresos en EDITORIAL MONTAÑESA

FUNERARIA DE JOAQUIN R. NEREO.—Burgos, número 16.—Teléfono 2837

EL SEÑOR

DON JOSE FERNANDEZ TRUEBA

FALLECIO EL DIA 30 DE AGOSTO

Habiendo recibido los Santos Sacramentos y la Bendición Apostólica

R. I. P.

Su desconsolada esposa doña María Fernández Quintanilla; sus hermanos doña Avelina y don Fermín; hermanos políticos, tíos, sobrinos, primos y demás parientes,

RUEGAN a sus amistades le encomienden a Dios en sus oraciones, y asistan a la misa de alma a las OCHO de la mañana del miércoles, día 2, y a los funerales, a las DIEZ Y MEDIA el mismo día, en la parroquia de Consolación, por cuyo favor vivirán eternamente agradecidos.

Santander, 1 de septiembre de 1936.

NEREO.—CORONAS DE FLORES.—TELEFONOS 17-39 Y 25-53

HABLA EL GOBERNADOR CIVIL

LA INTENSIDAD, EXTENSION, ALCANCE Y LIMITES DE ESTA LUCHA

Por el gobernador civil, D. Juan R. Olazarán, se pronunció anoche, ante el micrófono de Radio Santander, la siguiente alocución:

CONTUMACES EN SUS DESIGNIOS FUNESTOS

Montañeses, vizcaínos, guipuzcoanos, españoles todos: Contumaces en sus funestos designios, los rebeldes aumentan día a día la intensidad, la extensión, el alcance y los límites de esta lucha que desangra a España y está a punto de hundirla.

Guardadores del orden y de la ley, destruyeron el orden y se pusieron fuera de la ley al provocar un alzamiento militar que creyeron podría darles una rápida y arrolladora victoria.

Encargados de velar por las instituciones democráticas, asestaron un golpe traidor a esas instituciones, pretendiendo implantar un régimen de tiranía despótica.

Mandatarios del pueblo, se sublevaron contra el pueblo y pretendieron dominarle y esclavizarle.

Defensores de la patria, traicionaron y vendieron a la patria en un pacto infame con el extranjero, solicitaron de él ayudas inconfesables a sabiendas de que podían desencadenar una conflagración y tal vez con el secreto deseo de lograrla, y han abierto a los extraños todos los caminos para que puedan satisfacer sus ansias de conquista.

Se contuvo la sublevación por un esfuerzo sobrehumano del pueblo, se deshicieron los planes del pronunciamiento con un heroísmo que ha dejado atónito al mundo y dieron a la cuartelada el alcance, la extensión y la ferocidad de una guerra civil.

Expresó virilmente el pueblo sus anhelos de justicia y de libertad, poniéndolos por encima de todas las consideraciones de orden económico, por encima de todos los principios de orden efectivo, por encima de la vida misma, y ellos se hicieron abiertamente liberticidas y se convirtieron en feroces asesinos del pueblo, pasando a cuchillo a todos los habitantes inermes de los lugares que dominaban, sin respetar los sagrados derechos del sexo ni de la edad, ni los menos sagrados de los no combatientes.

HAN VIOLADO LAS LEYES DE LA GUERRA

Con la misma ferocidad con que rasgaron, traicionaron, el Código del honor y las reglas de la caballerosidad, violaron las leyes de la guerra y las más nobles y más elevadas aún de la humanidad.

Mantuvo el Poder constituído, legalmente constituído, democráticamente constituído, el prestigio de España como nación libre y dueña de sus destinos, como país que forma parte integrante del concierto de los pueblos del Mundo, que tiene deberes que cumplir y derechos que reclamar, y ellos han hecho pactos, han negociado auxilio, han establecido compromisos que han puesto a España al margen de todos los Tratados internacionales y han hecho de ella un país de piratería, mecha encendida de una conflagración y presa fácil para todos los apetitos de coloniaje.

Toda la enorme extensión y profundidad de la lucha, toda la ferocidad de la guerra que se debe a ellos, que no respetan nada, que no obedecen a nada, que sólo tienen como principio el aniquilamiento total, absoluto, del pueblo español.

NO LES IMPORTA ABSOLUTAMENTE NADA

¿Qué les importa a ellos España? España es en sus manos una presa y un botín, algo que se puede deshacer por el bárbaro capricho de asesinar y de incendiar; algo que se puede vender en almoneda al que lo compre, por el precio que sea, con tal que ese precio les produzca medios de prolongar la guerra y de aumentar la destrucción.

¿Y qué les importa a ellos la economía nacional?

La economía nacional es para ellos botín material y efectivo, dinero para la adquisición de armas destructoras. Y si hunden la moneda nacional, si desvalorizan la propiedad en todas sus formas, si provocan la carestía, que traerá como consecuencia la miseria y el hambre, ¿qué les importa a ellos que destrocen a sus propios amigos los ricos, que aniquilen a la pequeña burguesía y a la clase media, si al mismo tiempo destrozan al pueblo, sobre el que lanzan su odio de fieras por haberse opuesto abnegadamente a sus desatadas ambiciones?

¿Que les importa a ellos la paz universal, si lo han hecho todo para destruir la paz de su propio país?

En este proceso de locura desatada y feroz, la lucha de los Cuerpos armados se ha convertido en guerra civil, pasó a ser guerra de clase y hoy se extiende a las fronteras con amenaza de encender la guerra universal.

Tuvo el mundo la visión de los acontecimientos en España, y las condiciones libres, los espíritus liberales y pacifistas se conmovieron. En España luchaba la democracia contra el despotismo. No podía localizarse la lucha. Pronto habían de prender los chispazos en otros países, y de lo que sucediera dependería el porvenir de la democracia universal.

PODEROSAS CORRIENTES EN FAVOR DEL PUEBLO ESPAÑOL

Fué entonces cuando se formaron poderosas corrientes en favor del pueblo español, que derramaba con el mayor heroísmo su sangre, y nos vino de fuera el aliento y el auxilio moral.

Poco a poco se ha ido perfilando el gravísimo peligro, no ya para las democracias, sino para la propia vida de los países, quisieran o no permanecer neutrales.

Los campos españoles de batalla son la vanguardia de los futuros campos de batalla europeos.

No habrá paz posible en el mundo si no se acaba nuestra guerra. Y he aquí cómo un nuevo error, una nueva torpeza de nuestros enemigos, se vuelve fatalmente contra ellos y castigará su vesanía.

Por instinto de conservación se vuelve el mundo contra los liberticidas, contra los parricidas españoles, y hay una cruzada en favor de la paz y una cruzada contra los nuevos bárbaros, que amenazan asolar la tierra entera.

No hay cercanías ni lejanías para el peligro que se cierne sobre el orbe entero. No hay neutrales ni espectadores. Todos somos beligerantes, todos estamos hundidos en la vorágine de la guerra, y como la estupidez y la locura de unos locos y ma los españoles no puede contagiar a los demás, el mundo entero se alza contra la bestia apocalíptica para aniquilarla.

El pueblo español, que lucha con tan excepcional heroísmo, se ve asistido cada vez con más fuerza, cada vez con mayor eficacia por los demás pueblos.

LOS PUEBLOS QUE SE RIGEN POR REGIMENES DEMOCRATICOS

En vanguardia van los pueblos que se rigen por regímenes democráticos, con más ardor cuanto más democratizadas están sus instituciones.

En retaguardia van los pueblos dominados por el déspota fascismo. Así, pues, la lucha es clara y terminante, libertad o tiranía; progreso o retroceso cultural y económico; mejoramiento progresivo de las masas o depauperación del pueblo por el hambre y la miseria; pensamiento libre, libertad de conciencia o sometimiento absoluto y criminal.

Y esta es la perspectiva que ofrece actualmente el panorama nacional, y entre cuyas particularidades, por tanto, tiene que optar todo español.

Y la acción está ya determinada. Salvo los traidores que importan extranjeros para salvar a España, extranjeros que cuantas veces pudieron asesinaron a miles y miles de españoles en campos de Africa, y los engañados y dominados por el régimen de terror que imponen en sus provisionales dominios, la mayoría del pueblo español, la casi totalidad del pueblo se alza iracundo contra las bestias fascistas que, en su desenfreno, pretenden arrollar los auténticos valores morales y aniquilar las fuerzas vitales que se debaten para hacer un país libre, dueño de sus destinos.

La lucha en nuestros frentes es francamente buena. En todos ellos se pelea con ardor y bravura, jamás igualada. Con un pueblo en pie, dispuesto a luchar hasta el fin por la libertad, no hay valladar que le contenga, y mucho menos si el valladar que se opone a nuestra voluntad está armado con materiales de cretinas inteligencias y cerebros anquilosados.

Los facciosos luchan por el predominio de prerrogativas y por el malsano propósito de no dejar imponer al pueblo su voluntad.

Nosotros, en estos momentos, combatimos por la República democrática. Y al final de esa contienda, confiad españoles, seremos nosotros los que, venciendo en España, habremos prestado al Universo el inmenso servicio de cortar el avance del fascismo.

¡Españoles todos, amantes de la justicia y de la libertad, inmortalicemos la actual gesta impidiendo el paso de las hordas salvajes! ¡Viva la República democrática."

LA RADIO Y LAS NOTICIAS QUE ALARMAN

EL PADRE CARBALLO, DE BURGOS, NO ES EL QUE SE ENCUENTRA EN SANTANDER

DOS NOTICIAS GRATAS

La Radio de Burgos viene dando estos días alocuciones de un Padre Carballo, que, como es natural, se despacha a su gusto en cuanto a la marcha de los acontecimientos.

Tenemos mucho gusto en aclarar, a ruego de algún amigo, que «ese» Padre Carballo que habla desde la capital burgalesa no tiene nada que ver con el Padre Carballo, que se encuentra en Santander desde hace tantos años y en la actualidad adicto al Frente Popular.

* * *

Corrió ayer por la población la noticia de habe- desaparecido de uno de los frentes de la provincia el joven José Muñiz, hijo del inteligente y apreciado jefe de la Guardia municipal, don Manuel Muñiz, joven que, de cabo, presta sus servicios a la República.

Por fortuna, se supo en la tarde de ayer que el joven militar santanderino se encuentra sin novedad en cierta posición.

Lo celebramos.

Lunas para parabrisas
Baldosas de cristal
— RAMON D. TEJEIRO —
Carbajal, 4. Teléfono 2044.—Santander

Sanatorio Peña-Castillo
Destinado a enfermos del aparato digestivo, nutrición y sistema nervioso

INFORMACION DEL GOBIERNO CIVIL

IMPORTANTES TRABAJOS AUTORIZADOS POR LA DIRECCION GENERAL DE OBRAS HIDRAULICAS Y PUERTOS

SIGUEN LAS JORNADAS INTENSIVAS

En el Gobierno civil y en cuanto afecta a todos los Comités en el edificio enclavados, continuaron ayer las jornadas intensas, tanto en el despacho del señor gobernador como en el de Guerra y otros, multiplicando sus actividades el delegado del Gobierno, don Juan Ruiz; diputados señores Ruiz Rebollo y Alonso; comandante don José García Vayas; don Mariano Juez, Sanidad, etc., etc., para atender a innumerables visitas particulares y Comisiones de Santander y la provincia.

Las tareas de los Comités todos del Frente Popular van siendo cada día más abrumadoras en el trabajo y cada hora que pasa soportada y llevada a efecto con mayor entusiasmo y más grande fe en el triunfo de la República.

OBRAS AUTORIZADAS

El señor Ruiz Olazarán dijo en la tarde de ayer a los periodistas que había recibido una comunicación del director general de Obras Hidráulicas y Puertos dándole cuenta de haberse autorizado la ejecución de obras para el abastecimiento de aguas de Enmedio, Puente Pomar, y Lombraña y las de abastecimiento y alcantarillado en Los Corrales de Buelna y Selaya.

SIEGA QUE SE PIERDE

La autoridad civil y entre otras numerosas Comisiones, recibió ayer a una del Frente Popular de Parbayón, para darle cuenta de que, por estar ausentes los propietarios, se están perdiendo las siegas en varias fincas de aquella demarcación, desaprovechándose también la coyuntura de emplear en estas tierras a varios obreros.

El gobernador ha ordenado que se llame a los propietarios de dichas fincas para que comparezcan en plazos breves, o de ol contrario tomar las medidas pertinentes al caso.

MEDIOS DE TRANSPORTES MARITIMOS

Visitó ayer al representante del Gobierno el director actual de la Fábrica Solvay y Compañía, de Barreda, para recabar del Estado los necesarios medios de transportes por mar de sus productos químicos, particularmente sosa.

El señor Ruiz Olazarán prometió las naturales y urgentes gestiones en tal sentido.

LA PENILLA Y EL PROBLEMA DEL CIERRE

Visitó al gobernador igualmente el secretario de la Federación de Casas Campesinas, para hablarle del gran problema que representa el cierre de la Nestle, por falta de azúcar para la elaboración de los productos derivados de la leche.

El representante del Gobierno en Santander comenzó ayer mismo unas gestiones con Asturias para ver de conseguir el que manden algo del «stock» de azúcar con que cuentan en aquella región.

PARA EMPEZAR A PAGAR A LOS CAMPESINOS

También y atendiendo a requerimientos del señor gobernador, estuvo ayer en su despacho oficial la dirección de las Casas Campesinas, a la que dicha autoridad civil dió cuenta de haberse recibido orden de pago del Ayuntamiento de Madrid por la leche recibida y con cuyas cantidades se comenzará el pago a los campesinos a partir del mes de julio próximo pasado.

PARA REGRESAR A LOS PUNTOS DE DESTINO

El interventor de ferrocarriles del Estado en San Sebastián saludó ayer al señor gobernador, manifestándole que el Gobierno ha dispuesto que los empleados que fueron sorprendidos por el movimiento en Santander con billete de ida y vuelta, les sirva para el retorno, gratuitamente, hasta las fronteras, teniendo que abonar la parte que afecta a Francia. Para todos los empleados de ferrocarriles aludidos, todo el recorrido será gratuito, tanto en España como fuera de las fronteras.

BUENAS IMPRESIONES

A preguntas de los reporteros, dijo gobernador de Santander que seguían los ataques en Irún, muy favorables últimamente para las fuerzas de la República y que había conferenciado con su compañero de San Sebastian, quien le había manifestado una impresión excelente.

CLAUSURA DE LA UNIVERSIDAD INTERNACIONAL

Con las clases del sábado pasado quedó clausurado el cuarto curso de la Universidad Internacional de Verano. Ha comenzado y continuará estos días la marcha de profesores y alumnos.

El curso se ha desarrollado sin más que estas dos alteraciones: la ausencia del curso para extranjeros, que suele verificarse durante el mes de agosto, y la sustitución de las lecciones de algunos profesores extranjeros y españoles, que no pudieron llegar a nuestra ciudad, por lecciones de los profesores que se encontraban en la Universidad Internacional o forman parte permanente de ella.

La Universidad Internacional ha contribuído a la normalidad con que Santander toma parte en la lucha que sostiene la República, creadora de la Universidad Internacional en esta ciudad.

* * *

El sábado partió de Bilbao, en el buque "Oklahoma", el señor Salinas, secretario general de la Universidad Internacional, que se dirige a los Estados Unidos para dar un curso sobre literatura española.

Durante su ausencia, y según acuerdo del Patronato de la Universidad Internacional en su última reunión del mes de junio en Madrid, se encargará de la Secretaría general de la Universidad el profesor consejero Sr. Caos.

Para muebles de lujo, RIBALAYGUA

COMISION PROVINCIAL DE CULTURA

Por la presente se convoca a los miembros componentes del pleno de esta Comisión a la reunión que tendrá lugar en nuestro domicilio mañana, día 2 de los corrientes, a las cuatro de la tarde.

Es de extraordinario interés la asistencia de los representantes de partido.—**La Comisión ejecutiva.**

FRENTE POPULAR DE IZQUIERDAS

COMITE DE INCAUTACION DE LA FEDERACION REGIONAL CANTABRA DE FUTBOL

Se pone en conocimiento de todos los poseedores de carnets, extendidos por la Federación Cántabra de Futbol, que desde el día de la fecha quedan anulados los mismos, rogándoles se personen en las oficinas de la misma para la entrega de citados carnets, pudiendo hacerlo todos los días laborables, de seis a nueve de la noche.

Santander, 31 de agosto de 1936.—Por el Comité de incautación, **L. Moreira.**

EL ACTO DE HOY

JUVENTUD SOCIALISTA UNIFICADA

Como oportunamente venimos anunciando desde el pasado sábado, hoy, martes, tendrá lugar, en el edificio que fué residencia de los llamados sacerdotes carmelitas un gran acto, organizado por este Comité local de la Juventud Socialista Unificada.

El entusiasmo que el solo anuncio de este mitin ha despertado es tan grande, que, sin incurrir en exageración, podemos afirmar que constituirá una magnífica demostración de fervor y de adhesión hacia la República.

El Comité de la Juventud Socialista de Santander llama a todas las conciencias izquierdistas para que, de forma unánime, asistan a este acto.

¡Jóvenes! ¡Mujeres! ¡Trabajadores antifascistas todos!: ¡Acudid a oír la voz de los jóvenes socialistas, que es la voz de la juventud que heroicamente está dando su sangre y su vida por la noble causa de la defensa de la República.—**El Comité de la Juventud Socialista.**

Para Lámparas, Tapices y Alfombras: — RIBALAYGUA —

INFORMACION TELEFONICA

INFORMACION DE MADRID

EL DIA DE AYER EN MADRID

MADRID, 31.—Sin novedad destacable transcurrió el día de ayer en Madrid. Ha presentado en todos los instantes el más animado aspecto.

A media tarde desfiló un largo convoy de víveres enviados para los voluntarios milicianos y soldados por algunos pueblos de Valencia.

Los conductores fueron ovacionadísimos por todas las calles donde pasaron.

Sigue el Gobierno recibiendo numerosas adhesiones de españoles residentes en el Extranjero, que el mismo tiempo han dirigido telegramas y mensajes de protesta a los generales facciosos.

El ministro de la Guerra estuvo en su despacho trabajando con el subsecretario y algunos jefes y oficiales de las milicias.

SE SIGUEN OCUPANDO OBJETIVOS EN PALMA DE MALLORCA

MADRID, 31.—Se sabe que en Palma de Mallorca los hospitales están llenos de heridos y muchos soldados de Infantería se disparan tiros en las manos y en los pies para no ser hospitalizados y no ir al frente para combatir contra sus hermanos.

El gran descontento existente en Palma es reprimido por los fascistas con gran energía.

Sigue el avance de nuestras fuerzas y se espera que pronto acabe este estado de cosas.

UN FESTIVAL EN FAVOR DE UNOS HERIDOS

MADRID, 31.—El miércoles próximo se celebrará en el Salón Olimpia un grandioso festival a beneficio de los heridos del barrio de Lavapiés.

El programa está íntegramente confeccionado a base de artistas del cante y arte flamenco.

LA «HOJA OFICIAL DEL LUNES»

MADRID, 31.—La Agrupación Profesional de Periodistas publicó ayer un número extraordinario, debidamente autorizado, con diversas informaciones de los frentes de combate y de la organización magnífica de las milicias socialistas.

También publica una interviú con el sacerdote don Juan García Morales.

Dice el señor García Morales que lo que quieren los verdaderos católicos es libertad, un reinado de paz y justicia social.

Agrega que quieren también los católicos que el pueblo español se imponga, ya que los burgueses han dominado toda la vida.

Y termina diciendo que la victoria es segura de cuantos tranajamos por el resurgimiento de una nueva España.

LA GUARDIA CIVIL VA A SER TRANSFORMADA

MADRID, 31.—La Guardia civil va a ser transformada radicalmente. En lo sucesivo se denominará Guardia Nacional Republicana y la constituirán elementos inequívocamente adeptos a la causa, dirigidos por jefes y oficiales de absoluta confianza.

Será una institución popular, que ha de constituir uno de los más firmes sostenes de la República española.

ACTO DE ADHESION A LA REPUBLICA

MADRID, 31.—En la mañana de ayer tuvo lugar un acto de adhesión al Gobierno.

La Guardia civil de todos los cuarteles de Madrid desfiló por las calles, aclamando con entusiasmo a la República, al Gobierno y al pueblo.

Fueron primeramente al Palacio Nacional, ofreciendo al Presidente de la República su inquebrantable lealtad y adhesión al régimen. Desde los balcones de Palacio presenciaron el desfile el ministro de la Gobernación, general Pozas; el subsecretario y varios jefes y oficiales.

Una Comisión subió a presentarse al general Pozas, al que reiteró la adhesión de la Guardia civil, asegurándole que este Instituto está dispuesto a defender con tesón la causa antifascista, sin retroceder ante ningún sacrificio.

Después, las fuerzas se dirigieron a sus cuarteles.

Este acto tiene excepcional importancia, porque ha deshecho el equívoco que gentes malintencionadas pretendenmantener, achacando a la Guardia civil actitudes sospechosas, que han resultado desvanecidas ante su rotunda adhesión al pueblo y al régimen, que se ha patentizado rotundamente.

UNA SUSCRIPCION DEL PARTIDO FEDERAL

MADRID, 31.—El Partido Republicano Democrático Federal, que desde el primer momento viene contribuyendo a la defensa del régimen, organiza a partir de hoy, con el fin de adquirir material de guerra para sus milicias, una suscripción popular en sus oficinas de la plaza del Progreso, 8, principal.

SUBLEVACION EN CORDOBA

MADRID, 31.—El personal de Telégrafos ha captado un radio en el que el coronel del 14 Tercio de la Guardia civil de Córdoba comunica que se han cumplido las sentencias de muerte impuestas al brigada de la Guardia civil Francisco García y a varios guardias civiles más.

Como no se tenían noticias de que estos guardias civiles estuvieran detenidos, se deduce con toda precisión que en Córdoba ha ocurrido una sublevación de militares de grandes proporciones.

NOTICIAS OFICIALES

MADRID, 31.—En el Sur de Extremadura, por Don Benito y Villanueva de la Serena, hay completa tranquilidad.

Una pequeña columna de milicias hizo una incursión por Logrosan, causando bajas al enemigo, cogiendo tres prisioneros y tomando 350 cabezas de ganado lanar, 61 reses vacunas y algún material de guerra.

En el sector de Talavera, las fuerzas leales han avanzado, entablando combate con el enemigo, que se ha retirado a otras posiciones.

En el sector de Sigüenza han tenido un encuentro con el enemigo, que formaba una columna muy fuerte, que trataba de marchar sobre el pueblo, no pudiendo lograr su objetivo por la enorme resistencia ofrecida por los leales, que después tomaron la ofensiva, haciendo abandonar el campo a los facciosos, que dejaron en nuestras manos varios prisioneros.

Se les hicieron, asimismo, gran número de bajas.

En uno de los sectores de la Sierra, el enemigo emprendió la ofensiva, queriendo rebasar las líneas leales para ocupar un camino importante; pero lo impidieron las fuerzas, que, después de tres horas de combate resistiendo el empuje de los facciosos, tomaron con el mayor éxito la ofensiva, llegando al ataque a la bayoneta y con granadas de mano, hasta conseguir poner en fuga a los facciosos.

Se les causó más de 200 bajas y se les hicieron numerosos prisioneros, entre ellos varios regulares de Larache, que formaban en la columna junto a los legionarios.

El correctivo impuesto a los facciosos ha sido durísimo.

En Asturias, las fuerzas leales, apoyadas por la aviación, han logrado rechazar a las columnas que intentaban avanzar.

En los demás sectores, la tranquilidad es completa.

INSTRUCCIONES CONTRA LOS ATAQUES AEREOS EN MADRID

MADRID, 31.—Se ha hecho público por «radio» y la Prensa unas instrucciones contra los ataques aéreos, tanto diurnos como nocturnos.

Entre las instrucciones se hace constar que en el caso de presenciar o dar vista a uno o varios aparatos enemigos, darán las señales de alarma para dr lugar a que la población se refugie en los sótanos y demás sitios dispuestos al efecto.

A tal fin, el «Metro» permanecerá abierto durante todo el día y la noche, para que el público pueda refugiarse en su interior en caso de peligro. Se hace constar que en Madrid existen refugios y subterráneos capaces de albergar a unos cuatro millones de personas, es decir, al cuádruple de la población madrileña.

Al vecindario se le hace saber que, en caso de que se vea próxima la aparición de algún aparato aviatorio, se disponga a apagar las luces que dan al exterior, aparte de que en este caso quedará cortado el alumbrado, tanto público como privado.

Por todas las tenencias de Alcaldía se dispondrá lo necesario para el albergue en caso de alarma y se darán al vecindario toda clase de instrucciones. Todos los aparatos que vuelen sobre el casco de la población serán considerados enemigos.

Unicamente los aparatos de caza del Gobierno podrán volar sobre Madrid.

Se dan también normas para, en caso de heridos y enfermos, avisar a determinados teléfonos.

LA GUARDIA CIVIL SE DENOMINARA GUARDIA NACIONAL REPUBLICANA

MADRID, 31.—Ayer mañana se ha verificado en esta capital un desfile de la Guardia civil.

Los componentes de este Cuerpo llegaron hasta el Palacio Nacional para testimoniar al señor Presidente de la República su inquebrantable lealtad al régimen.

Continuaron después el desfile hasta el Ministerio de la Gobenación, desde cuyo balcón principal el general Pozas, el subsecretario de la Gobernación, señor Ossorio y Tafall, y el general inspector de la Guardia civil presenciaron el desfile.

El públilco, que en gran número presenciaba el desfile, aclamó con de-

Para muebles modernos, RIBALAYGUA

CRONICA DE SUCESOS

UN ROBO, DOS ATROPELLOS, UNA AGRESION Y ALGUNOS ACCIDENTES DEL TRABAJO

EL PRIMERO

En la calle del Martillo, número 12, segundo, domicilio del obrero Jesús González Blanco, y en ausencia de éste y su familia, penetraron ladrones, llevándose objetos por valor aproximado a 250 pesetas, violentando, como es de presumir, para ello, puertas y muebles. Se cursó la denuncia correspondiente.

LOS SEGUNDOS

En la calle de San Fernando fué atropellada por un camión Carmen Ancila Gutiérrez, de 36 años, de Liencres, resultando con contusiones generalizadas.

—En El Castro fué atropellado por un ciclista el niño de 6 años Fermín Cuevas Retol, sufriendo la fractura del antebrazo derecho y una herida contusa con gran hematoma en la región frontal.

POR FALTON Y...

En la avenida de Alonso Gullón fué herido en la madrugada del domingo Arsenio Puente Ruiz, de 46 años, de Polientes, a consecuencia de unas pedradas, por haber faltado a algunos transeuntes y... por encontrarse en un estado lamentable de bebida.

SIN IMPORTANCIA MAYOR

En la Clínica municipal de urgencia se prestó asistencia ayer a varios trabajadores por accidentes pero todos ellos sin importancia mayor, por fortuna.

CIEN PESETAS QUE DESAPARECEN

En una estación de esta ciudad la robaron ayer 100 pesetas a doña Aurora Postigo Ordóñez, vecina del pueblo de Acereda.

Fué detenido el menor de 13 años Félix Mateo Hernández, quien negó en Comisaría de Vigilancia toda participación en el robo aludido.

COMISION PROVINCIAL DE ABASTOS

Se pone en conocimiento de todos los comerciantes de la provincia, que para poder adquirir géneros de esta Comisión de Abastos es preciso presentarse en los Frente Populares de cada localidad, para que éstos, en nombre de todos, soliciten lo que cada pueblo necesite, única forma de conseguir el controlar convenientemente el consumo de toda la provincia.

Al mismo tiempo, se comunica a todos los industriales de la capital y extrarradio que no se les dará el vino hasta el miércoles, día 2 de septiembre.

Santander, 31 de agosto de 1936.—**El Comité Provincial de Abastos.**

Dr. C. AGUILERA
ENFERMEDADES DE LA PIEL Y VENEREAS
Jefe clínico del Dispensario Oficial Antivenéreo de Santander.
Consulta de 12 a 2 y de 4 a 6.
Amós de Escalante, 8, segundo.
Teléfono 28-30.

En los frentes de Guipúzcoa hubo algunos tiroteos, fácilmente rechazados. - Siguen las deserciones de legionarios

lirante entusiasmo a la Guardia civil y ésta, por su parte, respondió con vivas a la República, al Gobierno legítimo y vivas al Frente Popular.

Una Comisión de los guardias civiles subió a entrevistarse con el general Pozas, al que reiteraron la lealtad firme e inquebrantable de la Guardia civil, añadiendo que están dispuestos a defender con tesón la causa de los antifascistas sin retroceder ante ningún sacrificio.

Luego el desfile continuó hasta el ministerio de la Guerra, donde se disolvieron sus componentes, marchando con la mayor disciplina a sus respectivos cuarteles.

Este acto tiene una excepcional importancia, porque deshace sin dejar lugar a dudas los equívocos que algunos mal intencionados pretendían mantener poniendo en duda la lealtad de la Guardia civil para con el Gobierno.

La Guardia civil va a ser transformada radicalmente. En lo sucesivo se denominará «Guardia Nacional Republicana» y la constituirán elementos probadamente adictos, que son la casi totalidad.

IMPRESION DEL DIA

MADRID, 31.—Ninguna novedad destacada en los frentes. Continúan llegando procedentes de la Sierra gran número de prisioneros, entre ellos algunos moros que han facilitado noticias del mayor interés sobre la situación en el campo enemigo. A los soldados se les ha dispensado una acogida cariñosísima atendiéndoseles con la mayor solicitud y cuidados, pues se encuentran postradísimos por la fatiga y la mala calidad de la comida que se les daba en las filas facciosas.

Una delegación de la que fué Guardia civil, que a partir de hoy se denomina Guardia Nacional Republicana, ha visitado al señor ministro de la Guerra para significarle en nombre de todos sus compañeros la inquebrantable adhesión al Gobierno legítimo de la República y sus vehementes deseos de combatir al lado de las tropas leales en contra de los facciosos que intentan arrebatar las libertades al país. El señor Sarabia agradeció los ofrecimientos a los representantes de la Guardia Nacional Republicana, haciéndoles también presente que les deseaba en su actuación una fecunda jornada en pien de la Patria y de la República.

La Guardia Nacional Republicana, que ha desfilado hoy de nuevo por las calles de Madrid, ha sido aplaudida y vitoreada incesantemente por el público al grito de "Viva la República".

Siguen llegando a la capital nuevos y numerosos convoyes de víveres que son enviados desde distintas capitales de España, sobre todo de Valencia.

LO QUE CUENTA UN PRISIONERO MORO

MADRID, 31.—Uno de los prisioneros moros llegados hoy a Madrid refiere interesantes detalles del frente enemigo y de las derrotas que durante estos últimos días se han infligido al enemigo en distintos puntos. Ha relatado también la forma en que fueron traídos ellos a España. Ha dicho que se encontraban en Tetuán, de donde fueron llevados primeramente a Ceuta. Allí se les hicieron algunos ofrecimientos, que luego resultaron engaños, y posteriormente se les pasó, en trimotores, a Cádiz. En esta capital se les dijo que recibirían instrucciones concretas del Gobierno para desde Cádiz partir para los puntos que hiciera falta que fueran. Pero ellos, en Cádiz, comenzaron ya a observar algo anormal y sospechar que se trataba de engaños, como así ha resultado.

Repitió luego el moro prisionero la calidad de ofrecimientos que se les había hecho, entre ellos, como se sabe, el reparto de botines de guerra, la concesión de la mezquita de Córdoba, la instalación de otras mezquitas en Madrid, Valencia, etc. Se halla convencido de que si en Marruecos supieran la verdad de todo se levantarían todos sin dudar ni un solo momento. Se queja del engaño a que fueron sometidos, especialmente de que este engaño haya llegado a ellos por medio de los Bajás, hombres de su raza, que han cometido una gran traición con ello.

BOLETIN DE GUERRA

MADRID, 31.—Nuestra brillante y heroica Aviación continúa llevando a cabo hechos victoriosos.

Nuestros aparatos han derribado ayer, en uno de los sectores de la Sierra, dos modernos aparatos de caza enemigos. Igualmente ha sido derribado en el frente de Oropesa otro aparato de caza, de marca extranjera. En la Sierra, Extremadura, Huesca, Guipúzcoa, Teruel y Asturias se sigue luchando. El enemigo hace desesperados esfuerzos para avanzar, encontrándose siempre con la resistencia de nuestras fuerzas. En todo el sector de Andalucía hay relativa calma, así como también en Zaragoza y sector de Sigüenza.

HUYEN DEL CAMPO ENEMIGO

MADRID, 31.—Los soldados de los reemplazos de 1928 a 1935, llamados a filas por los facciosos en los territorios en que por sorpresa primero y por terror después ocupan, se sabe que se resisten en su mayor parte a obedecer sus órdenes, que van sabiendo emanan de un poder faccioso y no de ningún Poder legítimo. Cuando estos soldados pueden, huyen de dichas filas rebeldes, pasándose a las nuestras, pues no quieren luchar contra sus hermanos ni contra sus propios intereses. Diariamente llegan a nuestras filas grandes números de soldados, presentándose a los jefes destacados en ellas. Pero de entre todas estas deserciones, conviene destacar la de hoy, donde solamente en una zona se han presentado cerca de 1,000 de estos fugitivios, que vienen animados del mejor espíritu para luchar contra los rebeldes, habiendo pedido, inmediatamente de llegar, armas para combatir al enemigo.

NUEVO DESFILE DE LA GUARDIA CIVIL

MADRID, 31.—El pueblo madrileño ha tenido hoy nueva ocasión de presenciar el desfile, en forma ordenada y militar, de elementos de la Guardia civil. Alrededor de las doce de la mañana comenzó el brillante desfile. Los guardias salieron de sus cuarteles formados, y después de recorrer los boulevares continuaron hacia la Puerta del Sol, desfilando por delante del Ministerio de la Gobernación y por la calle de Alcalá.

Al frente de la manifestación figuraba una gran bandera republicana, en forma de cartel, en la que se leía: «Guardia Nacional Republicana». A todo lo largo del recorrido, el pueblo ovacionó a los guardias entusiásticamente, vitoreando también a la República y al Frente Popular.

UN REGISTRO FRUCTIFERO

MADRID, 31.—La escuadrilla «Amanecer» practicó hoy un registro en la calle de Flora (?), número 3, domicilio del ex marqués de Muguiro, que era administrador de diversas congregaciones religiosas y de la extinguida nobleza española. El registro dió fructíferos resultados, pues fueron halladas alhajas y otros efectos por un valor total de unos ochenta y cinco millones de pesetas. Algunas de dichas alhajas y efectos eran propiedad del ex marqués de Muguiro, que se encuentra en Sevilla con los facciosos.

Después de levantada el acta correspondiente, las alhajas y efectos fueron trasladados a la Dirección general de Seguridad, donde se hará el oportuno inventario, efectuado el cual, será llevado todo al Banco de España.

CAMBIO DE IMPRESIONES EN EL MINISTERIO DE MARINA

MADRID, 31.—En el Ministerio de Marina se celebró hoy una breve reunión de ministros. El primero en llegar fué el presidente del Consejo, señor Giral. Poco después llegaba el señor Casares Quiroga. En el Ministerio se encontraba ya don Indalecio Prieto. Momentos después y con ligeros intervalos fueron llegando los ministros. Celebraron todos un cambio de impresiones breve, y después de él, el presidente del Consejo marchó al Ministerio de la Guerra. Los demás ministros se trasladaron a sus respectivos departamentos.

UNAS MANIFESTACIONES DEL PRESIDENTE DE LA REPUBLICA

MADRID, 31.—Un diario de esta capital inserta hoy un telegrama de Buenos Aires en el que se da cuenta de unas declaraciones hechas al gran diario bonaerense «La Nación» por el Presidente de la República española, don Manuel Azaña.

Entre las cosas que el Presidente de la República dijo figura su creencia de que la lucha no puede ser ya muy larga, porque los rebeldes van agotando su resistencia. El señor Azaña se muestra optimista sobre el restablecimiento económico y político de España después de la victoria que, indefectiblemente, ha de obtener el pueblo.

OTRO BOLETIN DE GUERRA

MADRID, 31.—En un boletín de guerra facilitado a las doce y diez de la noche se dice que en uno de los sectores de la Sierra se reprodujo el combate de ayer, habiendo atacado el enemigo con gran violencia y siendo de nuevo rechazado y perseguido por las fuerzas leales, ocasionando 135 muertos, destruyendo un tabor de Regulares y haciéndosele 35 prisioneros, entre ellos varios oficiales, cogiéndosele además quince ametralladoras y muchísimas cajas de municiones y otro material de guerra.

Esta magnífica victoria de nuestras tropas ha causado un gran júbilo en la Sierra entre los defensores de la República, y en el campo enemigo ha sido otro acto de gran desmoralización. Hay que destacar que la acción ofensiva del enemigo está llevada a cabo por los batallones más poderosos con que cuenta. El enemigo ha sido rechazado en uno de los sectores de Extremadura, donde inició un ataque a fondo.

En los demás frentes de Extremadura hay calma absoluta.

UN DECRETO DE INSTRUCCION

QUEDAN TERMINADAS LAS VACACIONES DE VERANO

MADRID, 31.—La "Gaceta" del 27 publica el siguiente decreto:

Artículo 1.º A partir de la publicación del presente decreto quedan terminadas las vacaciones de verano en todas las Escuelas nacionales. Los maestros deberán estar en la residencia de su destino antes del día primero de septiembre próximo para comenzar las clases dicho día. Igualmente se considerarán finalizadas las vacaciones de verano para los inspectores de Primera Enseñanza.

Art. 2.º Los maestros que a la fecha que se señala no puedan presentarse en la población de su destino por haberles sorprendido la rebelión en poblaciones ocupadas por los rebeldes, justificarán en su día y en forma satisfactoria, a juicio de la Dirección general de Primera Enseñanza, esa circunstancia. A tales fines, las Inspecciones remitirán a la Dirección general de Primera Enseñanza, antes del día 15 del mes de septiembre próximo, relación de los maestros de su respectiva provincia que en el día primero de dicho mes no estén al frente de su escuela, exponiendo en dicha relación cuantas referencias hayan podido adquirir acerca de los motivos de ausencia de dichos maestros.

Art. 3.º Los maestros que teniendo sus destinos en zonas rebeldes no puedan, por las circunstancias actuales, incorporarse a sus escuelas, deberán ponerse a las órdenes de la Inspección más próxima a su residencia circunstancial, ante las que harán constar las causas que impidan su incorporación. Las Inspecciones remitirán a la Dirección general de Primera Enseñanza relación de los maestros que hayan manifestado ante ella hallarse en tal situación. Los maestros que se encuentren en estas condiciones podrán ser destinados a prestar sus servicios en la escuela nacional que, por creerlo necesario, la Inspección les asigne. En las provincias donde se dé la circunstancia de estar la capital o parte de ella ocupada por los rebeldes, pero la zona obediente a las autoridades legítimas de la República tuviera acceso fácil y sin peligro a la capital de otra provincia total o parcialmente leal al Gobierno, los maestros nacionales de aquélla se dirigirán a la Inspección de ésta en demanda de resolución para cuantos asuntos y problemas plantee la marcha de la escuela, considerándose a todos los efectos incorporados a la Inspección de la provincia leal. La apreciación de los casos particulares relacionados con lo que se dispone en este Decreto incumbe a los inspectores jefes de las respectivas provincias, los que resolverán según su criterio, consultando cuando lo creyeren necesario a la Dirección general de Primera Enseñanza.

Art. 4.º Los maestros nacionales movilizados que luchen en alguno de los frentes o presten sus servicios en funciones de defensa, circunstancia por la que no pueden incorporarse a su destino, lo participarán a la Inspección de Primera Enseñanza de que dependan o a la de la provincia leal más próxima, acompañando, para justificar tal situación, certificado o partes de las Milicias u organismos responsables que los tengan movilizados. La Inspección, por su parte, dará cuenta de estos maestros a la Sección administrativa de la capital, para que puedan seguir percibiendo sus haberes como si prestasen servicio en la escuela que regenta, y los habilitados que accidentalmente se les designe deberán incluirlos en nómina a los fines mencionados.

La situación de movilizado deberá confirmarse mensualmente mediante las oportunas certificaciones o partes.

Art. 5.º Con el fin de que las escuelas servidas por los maestros movilizados puedan funcionar sin interrupción, las Inspecciones de Primera Enseñanza, a tenor de lo dispuesto en el artículo tercero de este Decreto, deberán designar para aquéllas maestros nacionales de los que ocasionalmente se hallen sin Escuela por las circunstancias a que se alude en dicho artículo.

Art. 6.º A efectos administrativos, siempre que no puedan depender de la Sección que corresponda a su destino, los maestros se adscribirán a aquellas Secciones que radiquen en la misma capital que la Inspección a la que se presente, la que realizará los trámites oportunos para que la redacción de nóminas se efectúe de acuerdo con lo dispuesto en el artículo tercero de la Orden del Ministerio de Hacienda, fecha 16 del actual.

Art. 7.º La Dirección general de Primera Enseñanza dictará cuantas instrucciones sean convenientes para la mejor aplicación de lo dispuesto en el presente Decreto.

Art. 8.º Quedan derogadas cuantas disposiciones se opongan a lo que en éste se preceptúa.

Dado en Madrid a veintitrés de agosto de mil novecientos treinta y seis.—**Manuel Azaña.**—El ministro de Instrucción Pública y Bellas Artes, **Francisco Barnés Salinas.**

OTRAS INFORMACIONES

NOTICIAS DE ASTURIAS

GIJON, 31.—La nota saliente del día ha sido la llegada a Gijón, procedentes de todos los pueblos de la provincia, de los mozos pertenecientes a las quintas de los años 1934 y 35, movilizados, como es sabido, por reciente decreto del Gobierno.

Estos muchachos han desfilado por la ciudad y en todas partes han hecho notar su desbordante entusiasmo por acudir al frente.

Y que este entusiasmo es efectivo lo demuestra el hecho de que, siendo hoy el primero de los días señalados para la incorporación, han llegado ya más de tres mil hombres.

En el frente de Oviedo no ha habido novedad.

En el de Luarca hubo hoy alguna actividad, registrándose nutrido fuego de cañón y fusilería.

EN LOS FRENTES DE GUIPUZCOA

SAN SEBASTIAN, 31. — FRENTE NORTE.—A primera hora de la madrugada de hoy, lunes, aviones facciosos dispararon algunas bombas sobre la población civil de Irún. Dos artefactos produjeron algunos destrozos, pero no ocasionaron víctimas. Durante la jornada hubo algunos tiroteos. A un ataque de los rebeldes, los leales respondieron apenas iniciado. Los facciosos tuvieron algunas bajas. Nuestras fuerzas no retrocedieron ni un solo pie de terreno. Aumentan las deserciones de legionarios y regulares. En los sectores de Ventas de Astigarraga, Rentería y Oyarzun hubo tranquilidad absoluta.

FRENTE SUR.—Jornada tranquila la del día de hoy, con algún ligero paqueo, sin consecuencias.

FRENTE OCCIDENTAL.—En Mandubio y Beizama, sin novedad, así como en Bidamia. En el sector de Albistur, los mendigoixales avanzaron más allá de este pueblo, llegando sin obstáculos hasta la misma carretera general. Una columna de cien facciosos intentó atacar nuestras posiciones y fué obligada a replegarse, dejando algunas bajas. Continúan las deserciones. Informes confidenciales rebelan la absoluta desmoralización reinante entre los elementos facciosos, especialmente entre los regulares. Ayer mismo cruzaron el río Bidasoa cerca de veinte legionarios. Algunos de ellos fueron muertos a tiros por los requetés. Otros dos que intentaron vadear la corriente perecieron ahogados por no saber nadar. Los evadidos han declarado que las fuerzas regulares están sometidas a un régimen de terror, pues sienen por delante el peligro de las Milicias, tienen por detrás el de los requetés y falangistas, que disparan sobre ellos sin piedad al menor gesto de vacilación.

FRENTE MARITIMO.—El buque pirata que navega por las aguas cantábricas, se arriesgó ayer todavía a navegar frente a nuestras costas y arrojó algunas bombas al fuerte de Guadalupe, que no causaron ningún efecto.

HALLAZGO DE MILLONES

BARCELONA, 31.—La Junta directiva del Sindicato Ferroviario de la novena zona U. G. T., se ha incautado del palacio situado en el paseo de Moncada, número 29, propiedad de la familia Fontcuberta Dalmases, con objeto de instalar en la finca el Sindicato.

Al efectuar la requisa fueron hallados valores, metálico y joyas por valor de catorce millones de pesetas. También existía en la casa un tapiz de época que se considera de gran valor.

En la caja de caudales de uno de los despachos había 30.000 pesetas en metálico y acciones por valor de dos millones. El dinero restante, hasta completar doce millones, estaba guardado en un armario de doble fondo en el cuarto de baño. En el citado mueble se encontraba también la corona correspondiente al marquesado que ostentaba la mencionada familia y cien mil pesetas en metálico, así como estuches que contenían valiosos objetos de plata.

¿GIL ROBLES EN ZARAGOZA?

VALENCIA, 31.—Según noticias, el jefezuelo de la Ceda, Gil Robles, ha llegado en auto a Burgos procedente de Portugal.

En aquella capital celebró una reunión con los jefes facciosos y marchó seguidamente a Zaragoza.

EL PARTE DEL TENIENTE CORONEL SANDINO

BARCELONA, 31. — El comunicado oficial facilitado anoche por el teniente coronel Sandino dice:

«Nuestra aviación siguió durante todo el día la labor de reconocimiento, causando bajas al enemigo en Arlies y otros puntos.

También lanzaron bombas sobre la estación de Almudévar, causando daños y numerosas bajas en las fuerzas rebeldes que se dirigían a defender a los sublevados de Huesca.

INFORMACION DEL EXTRANJERO

UN CRUCERO FACCIOSO EN AGUAS FRANCESAS

HENDAYA, 31.—Los barcos de pesca «Pocolaterra» y «Leopold», de San Juan de Luz, cuando estaban pescando a diez millas, encontraron al barco pirata «España». Se hizo un registro a bordo del pesquero y durante la diligencia el patrón permaneció a bordo del barco faccioso.

El otro barco pudo regresar al puerto sin ser visitado.

LAS DESERCIONES DE LEGIONARIOS

PARIS, 31.—«La France» dice: «Un hecho considerable se generaliza. Es la deserción de la Legión extranjera. Los marroquíes se baten sin pasión ni satisfacción por los militares facciosos que les han enviado a Europa y que les hacen fusilar al menor gesto.

Franco contaba sobre todo con el Tercio, compuesto de hombres que no tienen nada que perder y a los que el espíritu de aventura ha conducido donde se encuentran. La verdad es que hay legionarios que han desertado en el frente de Irún. Algunos de ellos han declarado que prefieren servir al Frente Popular que a Franco.

En la Sierra del Guadarrama las deserciones han sido más numerosas. Pero las compañías que permanecen en Marruecos inspiran una viva inquietud al general Franco. Es un elemento de la situación que debe tenerse en cuenta.

Portugal acaba de tomar una medida que es bien significativa. Sabido es el concurso que ha prestado hasta el momento a los facciosos. El miércoles ordenó a sus representantes diplomáticos que se trasladasen a Alicante por razones diversas. El Cuerpo diplomático se opuso a esta medida.»

A. Bustamante
ODONTOLOGO
Consulta de 10 a 1 y de 3 1/2 a 1
Paseo de Pereda, 21. Tel. 31-92.
— RAYOS X —

TRAS LA NEUTRALIDAD PUEDE ESCONDERSE LA TRAICION

PARIS, 31.—«Le Peuple» dice en su editorial:

«Los facciosos se jactaban de la toma de Irún, pero su famoso Tercio, asombrado por la vigorosa resistencia de los republicanos, empieza a desmoralizarse y los desertores atraviesan el Bidasoa. No se trata ahora de fusilar mujeres y niños como en Badajoz, sino de batirse contra tropas organizadas, disciplinadas y, lo que es más, animadas por una moral extraordinaria. Apenas si el general Mola ha podido avanzar un kilómetro.

En cuanto se refiere a la parte internacional, Italia ha decidido el embargo de armas con destino a España. Como ha hecho notar categóricamente el Consejo de los laboristas, se trata menos de adquirir compromisos que de observar honestamente la neutralidad, a la cual se resignan de una parte y de otra.

Repetimos que es la frontera de Portugal la que debe ser vigilada.

Sería intolerable que la neutralidad general no sea más que un biombo tras el cual los países cómplices aprovisionen deslealmente a los facciosos.»

LA PARTIDA PERDIDA

PARIS, 31.—«Le Populaire» publica un artículo de André Leroux, en el que dice, entre otras cosas:

«¿Dónde está el orden sino en la libertad garantizada por la voluntad consciente del pueblo?

¿Dónde está el orden sino entera y exclusivamente del lado de las masas populares españolas, que se baten por salvar sus libertades, su porvenir y el de España? Y la anarquía, en el sentido vulgar de la palabra, está toda de parte del trío Franco-Queipo-Mola y sus mercenarios.

Hay que hacer constar que el programa de los facciosos es cada vez más reaccionario. Al comienzo, los generales rebeldes hablaban aún de régimen republicano y multiplicaban sus declaraciones equívocas. Hoy hablan ya en otro lenguaje. Esta es la consecuencia del hecho de que ellos consideran que el pueblo tiene la partida perdida.

La única fuerza que han encontrado a su lado en el interior es el clero, y en el exterior la de los países fascistas: Italia, Alemania y Portugal. Pero el ejército rebelde sigue siendo un ejército de ocupación en territorio enemigo. Aun en los países profundamente católicos se baten contra el fascismo.

La operación comenzada por los rebeldes el 18 de julio ha fracasado ya en el orden político. La guerra puede prolongarse y España agotar todos sus recursos, pero el fascismo ha perdido ya la partida. Es la anti-España. Es un absceso purulento, contra el que han reaccionado todas las fuerzas vitales del país.»

LA DIMISION DEL GOBIERNO RUMANO

BUCAREST, 31.—El señor Tataresco ha presentado la dimisión colectiva del Gabinete para proceder a una modificación a fondo en la que serán sustituídos varios ministros.

Tataresco recibió nuevamente el encargo de formar Gobierno y está realizando las gestiones, creyendo que dentro de 24 horas podrá dar la lista de su nuevo Gobierno.

La crisis obedecía a la necesidad de consolidar la posición del Gobierno para continuar su etapa, posición que aparecía debilitada por los errores cometidos con respecto al trato que se dió a la extrema derecha por parte de los ministros del Interior y de Justicia, Incultz y Valer, respectivamente.

LA ESTACIA DE TROTKI EN NORUEGA

OSLO, 31.—Interviuvado por un redactor del «Norsk Telegrambyras» respecto a la decisión que se adoptará con relación a León Trotzki, ha dicho el ministro de Justicia que el Gobierno trata de buscar en Noruega una residencia más apropiada para el leader bolchevique.

Interrogado sobre este punto de si el Gobierno cree que está ligado por el permiso que concedió a Trotzki para permanecer en Noruega hasta el 18 de diciembre de 1936, el ministro ha contestado:

—Si Trotzki puede conseguir un permiso para marcharse a otro país, nos consideraremos satisfechos de poderle dar facilidades para que se marche.

LOS PREPARATIVOS MILITARES EN LA PRUSIA ORIENTAL

VARSOVIA, 31.—Según informaciones procedentes de Dantzing, numerosos obreros parados del ramo de la construcción han sido contratados para la construcción de cuarteles en la Prusia oriental.

En Neukuhren se han construído no soamente dos cuarteles enormes, sino siete manzanas de casas para alojar a los suboficiales casados y sus familias. Los tejados de estas casas están construídos de cemento, en forma que ofrezcan la mayor resistencia en caso de bombardeos aéreos

Se han construído también hangares subterráneos para los aviones en varias localidades.

LA POLICIA CONTINUA PRACTICANDO DETENCIONES EN RUSIA

MOSCU, 31.—Como consecuencia de las revelaciones hechas en el proceso Zinoviev Kamenev, la Policía ha procedido a practicar detenciones en todos los centros y principalmente en el Ejército.

Según ciertas informaciones, Rykov, el comisario de Comunicaciones; Radek, el conocido publicista, redactor jefe de «Izvestia», y otros elementos más están en sus casas en calidad de detenidos.

También ha sido detenido el general Chaplinikof, director de la Escuela de Guerra. Se esperan otras detenciones de importancia.

LA PRODUCCION DE AVIONES EN RUSIA

PARIS, 31.—Luis Breguet, el célebre ingeniero constructor que acaba de regresar de Moscú, ha dicho a los periodistas que Rusia produce en la aeronáutica veinte veces más aviones que Francia.

Tiene diez veces más obreros que Francia empleados en estas actividades. Se puede calcular en 200.000 el número de obreros que trabajan en la aeronáutica. En las fábricas y laboratorios hay tres equipos y los trabajos no se interrumpen ni de día ni de noche.

En Nijni-Novogorod se producen cinco aviones de caza modernos por día.

AUSTRIA NO ENTRARA EN EL FRENTE POLITICO CENTRO EUROPEO

VIENA, 31.—Al recibir a los periodistas el canciller Schusschnig ha declarado que el Gobierno austríaco no tiene la intención de participar en la creación de un bloque o de un frente político y que no ha realizado ninguna negociación en este sentido que implique una colaboración de Austria.

«La política exterior de Austria—termina diciendo el canciller—continúa basada en los protocolos de Roma, que, como se sabe, están abiertos a todas las potencias.»

LA REUNION DE EMBAJADORES EN HENDAYA

LONDRES, 31.—Aceptando la iniciativa del embajador de la Argentina, se celebró una reunión de embajadores de diversas potencias para estudiar la humanización de la guerra civil en España.

Los embajadores dieron cuenta de las instrucciones que habían recibido de sus Gobiernos, favorables a una intervención.

Se ignora cuál será el procedimiento a seguir, pero se asegura que uno de los primeros trámites ha de ser el cambio de prisioneros.

En los centros oficiales británicos se hace constar que el hecho de ponerse en contacto con los jefes facciosos con fines humanitarios no implicará en modo alguno el reconocimiento de los directivos rebeldes por los embajadores o representantes de las potencias interesadas.

Para zócalos y artesonados, Ribalaygua

Piel - Vías urinarias - Secretas
Dr. SOLIS CAGIGAL
Por oposición, de la Lucha oficial contra las enfermedades venéreas y de la piel.
CONSULTA de 11 a 1 y de 4 a 7
— PUNTIDA, 3 1.º —

Luis Ruiz Zorrilla
— MEDICO —
GARGANTA, NARIZ Y OIDOS
Consulta de 10 a 1 y de 3 1/2 a 5.
CIRUGIA de CABEZA y CUELLO
Méndez Núñez, número 9.

Para muebles de lujo, RIBALAYGUA

G. Iñigo
OCULISTA
PLAZUELA DEL PRINCIPE, 11
(Casa de Ródenas).

Doctor García Bustamante
Especialista estómago, hígado, intestino.
Consulta: Once a una y cuatro a cinco. Reanuda la gratuita martes y sábados, a las tres y media.
Teléfonos 23-81 y 33-04.
ALAMEDA PRIMERA, 4, 1.º

CREDITOS HIPOTECARIOS

sobre fincas rústicas, urbanas y para nuevas construcciones y reformas de edificios; plazo hasta cincuenta años, facultad de reembolso total o parcial. Agencia de préstamos para el BANCO HIPOTECARIO DE ESPAÑA. ROBERTO BUSTAMANTE.—WAD-RAS, núm. 5.—TELEFONO 16-06

INFORMACION DE LA ALCALDIA

LOS JORNALES POR OBRAS, PASAN YA DE DOCE MIL DUROS A LA SEMANA

ENTREVISTA BREVE

La que sostuvimos ayer tarde los representantes de la Prensa con el señor Castillo Bordenave, fué muy breve.

Nos dijo que había estado a primera hora de la mañana visitando las obras de los derribos que se están efectuando en la población, en las calles de Colón, Padilla, prolongación de la calle de Cádiz, con la demolición de las tapias que impiden su salida a la Avenida de Galán y García Hernández, prolongación de Rubio hasta el Ayuntamiento y prolongación de una calle del Sardinero, paralela a la Avenida de los Castros, con salida a la plaza de las Brisas.

También recorrió el señor Castillo los derribos de Cisneros, Lealtad, Atarazanas, San Francisco y San Roque y saliente del comedor del Hotel Suiza.

En el Ayuntamiento tuvo copioso despacho de asuntos con el secretario y jefes de Negociados, dedicando también bastante tiempo a despachar asuntos pendientes de cumplimiento sobre acuerdos recaídos en la última sesión.

Después de comer, volvió a recorrer los tajos de obras, y a las cuatro acudió de nuevo a su despacho, donde estuvo trabajando toda la tarde con varios empleados, preparando el reparto de las cantidades que serán aportadas por los propietarios, comerciantes e industriales beneficiados con las reformas urbanas que implican los derribos, cantidades que serán destinadas por el alcalde al pago de jornales, que pasan ya de las sesenta mil pesetas semanales.

Terminada la labor del día, el señor Castillo fué a saludar al gobernador y al Comité del Frente Popular.

Para tresillos y butacas, RIBALAYGUA

COMISION PROVINCIAL DE CULTURA DE SANTANDER

De acuerdo el excelentísimo señor gobernador civil de esta provincia con la Comisión provincial de Cultura de la misma, ponen en conocimiento de los maestros nacionales de esta provincia que las clases en las escuelas nacionales, que deberían comenzar el día primero de septiembre, según decreto del Ministerio de Instrucción pública y Bellas Artes, fecha 26 de agosto de 1936, «Gaceta» del 27, quedan aplazadas hasta que esta Comisión lo determine.

Lo que se pone en conocimiento de los maestros para los efectos oportunos.

Santander, 31 de agosto de 1936.—Por la Comisión provincial de Cultura: El presidente, **Florentino Losada Martín.**

MADRINAS DE GUERRA

El cabo del regimiento de Valencia Esteban Ramírez solicita madrina de guerra.

Dirigirse al Puerto de San Glorio.

DIVERSAS NOTAS DE INTERES

COMISION DE COMUNICACIONES

Se interesa pasen por esta secretaría, a fin de recoger correspondencia que para ellos hay en la misma, los camaradas siguientes:

Domingo Blanco Diego, José Ríos Arce, Millán Crespo, Domingo Martín, Nicasio Teja Arnáiz, José Balbontín, Nestor Garrido, Ricardo López, Mariano González Díaz, Esteban Gándara, Juan José Gallego, Leoncio Rodríguez, José García Hernández, Fidel Galnares, Miguel Tudela, Vicente Crespo Manjón, Pedro González Toca, Vicente San Emeterio Morán, José Martínez Llama, Elías González, Bonifacio Bueno, Ramón Castañeda Herrero, Guillermo Andrés, Manuel Luque, Vicente Arcos Martínez, Pedro de Diego Rodríguez, José Peña Cabo, Julio Morán Nieto, Antonio Fernández Gutiérrez, Jesús Herrero, José Manuel Martín Fernández, Máximo Campo, Marcelino Ruiz, Guillermo A. Sanz, José Peña, Antonio Fernández, Ramón Tamargo.

FRENTE POPULAR DE IZQUIERDAS (VALLE DE CAMARGO).—Aviso.

Se comunica a los herederos de Pedro Estrada, propietario de tres fincas en Muriedas, que en el plazo de cuarenta y ocho horas harán su presentación ante este Comité, entendiéndose que de no hacerlo así se considerarán como renunciantes a los derechos de los mismos e incautándose inmediatamente este Comité de las indicadas propiedades.—**El Comité.**

PARTIDO SOCIALISTA DE SANTANDER. — CONVOCATORIA

Todos los compañeros que no han sido movilizados deberán presentarse por la Casa del Pueblo (Magallanes, 6, primero) los días 1 y 2 de septiembre, de doce de la mañana a dos de la tarde, a los efectos del control de los compañeros que aún no prestan servicio activo en los servicios del Frente Popular o en el frente, advirtiendo que aquellos que no se presenten serán sancionados severamente.

REGIMIENTO «LUCIANO MALUMBRES»

Hoy, día primero de septiembre, y con motivo de celebrarse el mitin organizado por estas Juventudes Unificadas, queda suspendida la instrucción de las seis y media de tarde, celebrándose únicamente la de las tres y media.

A partir del miércoles, día 2, harán instrucción los dos batallones, a las tres y media los parados y a las seis y media los trabajando.

UNION DE ESCRITORES Y ARTISTAS REVOLUCIONARIOS.--Gran festival a beneficio de las milicias.

La unión de escritores y artistas revolucionarios inaugurará el próximo sábado, día 5 de septiembre, la serie de actos que está organizando a beneficio de las milicias, con un magno festival que consistirá en lo siguiente:

En primer lugar, el camarada Antonio Berna leerá unas cuartillas que servirán de prólogo a la obra que la U. de E. y A. R. se ha trazado.

Después se celebrará un recital poético, a cargo de varios recitadores proletarios, para continuar con la farsa revolucionaria de Alberti, titulada «El Bazar de la Providencia».

Cerrarán la velada cuarenta profesores de orquesta, dirigidos por el compañero Antonio Gil.

El genial pintor Antonio Quirós está pintando unas maravillosas decoraciones para la farsa revolucionaria de Rafael Alberti.

Es de esperar que el público de Santander llene este día el teatro.—Por el Secretariado, **Pío Muriedas.**

PIDIENDO NOTICIAS

Micaela V. Sosa pide noticias de su esposo, Servando Llera, que los días 20 y 21 del corriente se hallaba en el Comité de la C. N. T., de Santander.

Se agradecerá a quien tenga informes, los facilite a Innerariti, 36, primero, derecha, Gijón.

JUVENTUD MARXISTA UNIFICADA (PARBAYON)

Por haberse extraviado la lista de donantes para la suscripción que el destacamento de milicianos de Parbayón ha abierto en favor de los que se encuentran en el Frente, se ruega a todos los que hayan contribuido con alguna cantidad se pasen por el local de este destacamento a dar cuenta de la cantidad aportada.

De no hcerlo así nos causarían algunas molestias y su nombre no figurará en dicha suscripción.—El jefe del destacamento, **Gregorio F. Agüero.**

Fernando Estrañi

Enfermedades del sistema nervioso

Consulta de 11 a 1 y de 3 a 5.

CASTELAR, 1.—Teléfono 11-12.

CARPETA DE NOTICIAS

CUPON BENEFICO

En el sorteo del día 31 de agosto de 1936 ha resultado premiado, con 25 pesetas, el número **578.**

Y con dos pesetas, los números 78, 178, 278, 378, 478, 678, 778, 878 y 978.

Los premios se abonarán en Becedo, 5, entresuelo, de tres a ocho.

OBSERVATORIO DE SANTANDER

Datos referentes a las observaciones realizadas en 24 horas, hasta las seis de la tarde del día de ayer:

Presión barométrica media en milímetros, 761-1.

Tendencia barométrica a las 18 horas de ayer, bajando.

Temperatura máxima de ayer, 27-41.

Temperatura mínima de ayer, 15-8.

Viento dominante en las 24 horas, Este.

Fuerza media del viento en metros por segundo, 4.

Lluvia caída en las 24 horas (litros por metro cuadrado), 0-0.

Horas de sol eficaz en el día de ayer, 11-55.

Tiempo probable: tiempo estacionario, cielo nuboso, ligeras nieblas, mar poco agitada.

LA CARIDAD DE SANTANDER

El movimiento del Asilo en el día de ayer, fué el siguiente:

Comidas distribuídas gratuitamente, 1.628.

Estancias causadas por transeuntes, 17.

Asilados existentes en el Establecimiento, 193.

COMISION DE FINANZAS

SUSCRIPCION DEL FRENTE POPULAR DE IZQUIERDAS

Relación de los donativos recibidos en las oficinas del Frente Popular durante los días 28, 29, 30 y 31 del mes de agosto para el sostenimiento de las milicias ciudadanas:

Ayuntamiento y vecinos de Luena, 1.191,45 pesetas; Francisco Maera, 50; Leoncio Gómez (su factura), 7; Hotel Inglaterra (su factura), 84; Luis Hernández, 50; Personal de la caja de Recluta, 165,25; Dolores Caso, 500; Casa Godofredo, 25; Matrimonio llegado en el "Cabo Prior", 50; Maximina Barquín, 250; Eduardo Olavarri, tercera entrega, 85; José Alonso Ruiz, 5; X X, 10; Aurora Fernández, 5; Francisco Losada, 9,50; Angel Guardado, 5; V. C. P., 5; Luis Luna Lastra, 10; Víctor Luna Lastra, 5; Pedro Pérez Rodríguez, 5; Gervasio Blanco Peña, 400; Sindicato Petrolífero, sección Astillero, 500; Ramón Ortiz, 10; Empleados del Club de Regatas, 46; Vicente Sánchez, 15; Angel Aja, 20; Requisado a unas monjas por el policía Ignacio Ruiz, 5.600; Andrés González, 5; Importe de un bono de un tendido, 39; Fortunata Martínez, 5; León Bustamante, 5; Tomás Badala, 5,25; Casas Regionales, 300; Sindicato de Obras y Construcciones: Sección Consrucción, 30; Joaquín González, 5; Aurora Plata, 50; Isidora Giraldés, 2; Francisco García de la Mora, 100; José Gallego Ontavilla, 8; Asociación de operadores y similares, 2.045,50; Enrique García y E. Bolado, según factura 20; Manuel Teja, 10; F. O. Montañesa, 3.350; Miguel Montero, 5; Peluqueros de señoras, 61,85; Sindicato de Obras y Construcciones, sección terrestre, segunda entrega, 88; Fernando Presmanes, 8; Manuel Oliveros, 10; Crisóforo Abril, 60; Burzaco y Alvarez, según factura, 40,50; Luis Lagüera, 27,50; Santiago Lacalle, 5; Recaudado en el establecimiento de E. Martínez, de Monte, 100; Carmen Tamés, 5; Joaquín Gómez, 10.

Total, 15.498,80 pesetas.

Suma de relaciones anteriores, pesetas 146.375,80.

Total hasta la fecha, 161.874,60.

* * *

Décimooctava y última relación de los donativos recibidos en el Banco de España para el sostenimiento de las Milicias ciudadanas:

A. Ruiz, 10 pesetas; Pedro Expósito, 4; Manuel Gandarillas, 10; José Soto, 5; Elías Villar, 5; Antonio Rodríguez, 10, y Ciriaco Carús y hermano, segunda entrega, 20.

Total, 64 pesetas.

Suma de relaciones anteriores, pesetas 367.850'53.

Este es el total general de la recaudado en el Banco de España, en el cual ha quedado cerrada la suscripción, pudiendo hacerse los donativos en las oficinas de la Comisión de Finanzas, sitas en los locales de la Cámara Oficial de Comercio, en las que lo recaudado hasta el día de la fecha asciende a la cantidad de 161.874'60 pesetas, siendo por tanto lo recaudado para la suscripción del Frente Popular en el Banco de España y en la Comisión de Finanzas 529.725'13 pesetas.

Santander, 31 de agosto de 1936.

La Comisión

DESDE CABEZON DE LIEBANA

Suscripción en pro de las Milicias que luchan por la República y la Libertad, iniciada por el Comité del Frente Popular de este Ayuntamiento:

Relación de donantes.—El Comité, un hermoso ternero; Celedonio Gutiérrez, Petra Ruiz, Máxima, Vicente y Tomás Martínez, un carnero; Juan Macho, una arroba de patatas; Felipe Martínez, ídem; Delfina Gómez, ídem; Manuel Martínez, una arroba de patatas y dos pollos; Emilio Rodríguez y Luciano Almirante, una cordera; Florencio Díez, Angel Corviza y Víctor Villanueva, una cordera y una arroba de patatas el último; Felipe Noriega, una gallina; Juan Díaz Cuevas, dos pollos y una gallina; Fidel Villanueva, un gallo; Fausto Agüeros, una arroba de patatas; Isidoro Cantero y Faustino Martínez, un cordero; Antonio Villanueva, una gallina; Agapito Prellezo y Toribio Rubiano, una cordera; Pedro Martín, un pollo; Nicolás Prellezo, Nicasio Viaña, Florentino López, Domingo Cires, Jesús Suero, Roque Pérez, Jesús López, Emilio Vélez, Francisco Cires, Prudencio Briz, Tomás Lamadrid, Juan Torre, Luis Viaña, Florentino Martínez, Olegario Torre, Domingo Vilda, Víctor Fernández, Isaac Viaña y Ramón Cires, un carnero; Elena Rada, Petra Vélez, Gerarda Briz y Tomasa Vélez, un gallo; Indalecio Lahandón, un carnero; Cándido Larín, una oveja y una arroba de patatas; Elías Prieto, una gallina y una arroba de patatas; Ambrosio Gómez, una arroba de patatas; Emilio Rada, ídem; Salvador García, ídem; Marcelino Prieto, ídem; Antonio Gómez, ídem; Emilio Díez, ídem; Juventud de Cambarco, un carnero; Mateo Cabo, una arroba de patatas; Bernabé Gómez, ídem; Petra Gómez, ídem; Sinforiano Cires, Gabriel Cuevas, Nicolás Castañeda y hermanos Cires, de Torices, un cordero; Manuel Gutiérrez, dos gallos; Secundino Gómez, una arroba de patatas; Serafín Blanco, un gallo; Alejandro Rodríguez, una gallina; Felipe Martín, un carnero.

Isabel García, un carnero; Manuel García, ídem; Julián Gómez, ídem; Minervino Sebrango, ídem; Juan José González, ídem; José Roiz, una gallina y seis huevos; Lucio Blanco, un gallo; Florencio Gómez, un pollo; Gumersindo Gutiérrez, doce huevos; Pedro Sánchez, una gallina y doce huevos; Fermín Monje, doce huevos; Marcelino Suárez, un gallo; Francisco Parra, ídem; Matías González, un cabrito; Máximo González, un pollo; José Santos, un pollo; Salvador González, un gallo; Eladio Olmos, dos palomas; Serafín Abad, una gallina; Tomás Uribe, tres palomas, y Saturnino Gutiérrez, una paloma.

Cesáreo Fernández, 2'50 pesetas; Claudio García, 7; Juventud de Aniezo, 12; Juventud de Calsecho, 17; Jerónimo García, 3; Emilio Gómez, 5; María Hoyal, 2; Gabriel Muñoz, 2'50; Teodoro Cabezón, 2; Esteban González Otero, 10, y Máximo González Otero, 3.

Resumen de los donativos anteriores entregados por el Comité de Cabezón de Liébana al de Abastos de Santander en el día de la fecha, con destino a las Milicias del F. P. de Santander: 3 corderos, 7 palomas, 42 huevos, 300 kilos de patatas, 8 pollos, 9 gallinas, 9 gallos, 1 cabrito, 13 carneros y 1 ternero.

En números sucesivos daremos el resultado de otra suscripción popular que se está llevando a cabo en los distintos pueblos de este Ayuntamiento para el Comité provincial, iniciada por la Gestora y secundada eficazmente por este Comité, el cual no descansa un momento ni ceja un instante para que todos los servicios y órdenes que se le encomiendan tengan un rápido cumplimiento, así como se desvive por servir y atender a cuantas personas llegan a él en demanda de apoyo y de datos que solicitan, siempre con la mayor complacencia y dentro de la más estricta justicia. Muy bien; así es como se captan voluntades y adeptos.—C.

INFORMACION DE REINOSA

EL SERVICIO DE TRANSPORTE

Se pone en conocimiento de todas aquellas personas que necesiten servicio de transporte, que desde esta fecha deben dirigirse a la Comisión de Transportes, que es la encargada de atender a todos los servicios de esta clase, tanto particulares como relacionados con el Frente Popular.

Reinosa, 31 de agosto de 1936.—**El Comité.**

CONVOCATORIA

Se convoca a todos los afiliados de la Agrupación Socialitsa local a una junta general, que se celebrará hoy, martes, a las seis y media de la tarde, en la Casa del Pueblo.

Por la importancia de los asuntos a tratar se recomienda la más puntual asistencia.—**El Comité.**

SE ENCUENTRAN SIN NOVEDAD

Los milicianos de Mortera se encuentran bien en Reinosa.

VILLA MARIA

Calle del Monte, 61. Teléf. 13-95

Clínica particular de partos, enfermedades y Cirugía en la mujer, a cargo de D. CARLOS R. CABELLO, médico-jefe de la Casa de Maternidad

NO ABANDONE SU VISTA

Adquiera hoy mismo unas gafas con cristales bifocales para ver de lejos y de cerca. Adaptación científica de las recetas de los señores oculistas.

Aparatos fotográficos y de Laboratorio **LUDY - Optico**

Becedo, SANTANDER Teléfono 31-30

INFORMACION MARITIMA

ESTAMPAS PUERTOCHIQUEñAS.- OTEANDO DESDE LA TORRETA

Es necesario defender a la República. ¿Cómo? Muy sencillamente. Los verdaderos patriotas, los que aman de verdad al terruño en que nacieron les sobran medios, elementos combativos para entrar en el Frente. Los milicianos, esa juventud que en las trincheras está dando su vida por la libertad, es la muchachada heroica que lucha por la causa del pueblo; nosotros, pobres pigneos de la pluma, despestañándonos sobre las albas cuartillas, alentando a la ciudadanía, que en los momentos del producir diario les deja libre, deambulan por todos los caminos, en cuyos sectores siempre se halla a alguno que preste sus servicios a la patria.

En este deambular, adaptable a las circunstancias, hemos tenido la ocasión grata de entrevistarnos con los componentes de la Asociación Náutica de Capitanes y Pilotos de la Marina mercante, que si es cierto, es una entidad apolítica puede asegurarse que casi todos son camaradas nuestros, y decimos esto, porque su mayoría es la juventud pletórica de vida. Son los conscientes muchachos que están cumpliendo la sacratísima misión de velar por la causa de la República, al igual que lo harían desde los mandos de un buque en ruta.

Estos son los capitanes y pilotos mercantes que tanto honran a la Asociación a que pertenecen, estos son los vigías, atalayeros de el cuartel del paseo de Sánchez de Porrúa, como los que siguen oteando desde la torreta del palacio de la Magdalena.

Hemos hablado con estos amigos que tantas veces han cruzado el Atlántico, nos dan motivos para escribir estos temas del mar, nos han hecho una verdadera descripción de sus servicios en bien del pueblo republicano. Nos han mostrado los elementos telescópicos en la misma torreta, ¡quién lo diría! Si no fuera porque hemos aprendido—no del todo—a emborronar unas cuartillas. ¿Cómo fuera posible que hubiéramos compartido de los mismos manjares en una espléndida mesa, al lado de esa pléyade de estudiantes universitarios, disciplinados todos? En esta colectividad estudiantil, nos gustó la manera de corregirse a una orden del profesor, todos en pie, es una consigna.

¿Podríamos, si no habríamos hablado con estos simpáticos camaradas—desde hoy—penetrar en la mansión que fué guarida de los que están ensangrentando el suelo patrio? No; no hubiera sido posible.

Por esta causa podemos dar esta información, demostrando lo que al principio decimos: estos jóvenes marinos que han tenido que pasar en sus estudios hasta por el control algebraico, ahí los tenéis en las distintas posiciones de punto de mira haciendo guardia por relevos; oteando el horizonte, reconociendo la nacionalidad de cada buque que cruza por delante del lugar de sus observaciones. Son los vigías que prestan un servicio de vigilancia, incluyendo los combinados de diversos caracteres, situación de los buques, velocidad, sus direcciones. Esta es una labor importantísima, que la Secretaría de la Asociación Náutica citada pasa su informe a la Delegación Marítima y ésta transmite al Comité de Guerra el atestado consiguiente.

La modestia de estos camaradas es tanta, que no desean que sus nombres aparezcan en la prensa; quieren, sí, sólo el anónimo como valor a su ofrenda por la Patria.

Es verdad, tienen razón, nosotros seremos discretos; lo único que nos permitimos es daros las gracias por vuestro comportamiento para este humilde colaborador de LA VOZ DE CANTABRIA, que os brinda esta crónica dedicada a la Asociación Náutica de Santander.—Vuestro y de la causa republicana,

Andrés Tamés «Piscis»

Para muebles, visite Almacenes RIBALAYGUA

EL TIEMPO EN LAS COSTAS

Semáforo de Cabo Mayor: Altura del barómetro, 76,7. Termómetro, 19. Viento Oeste flojito. Mar rizada. Cielo acelajado. Horizontes brumosos. El estado de la barra es bueno.

Observatorio de Santander: Probable tiempo estacionario; cielo nuboso y ligeras nieblas, con mar poco agitada.

EL PUERTO Y LA PESCA

Salió ayer el vapor mercante alemán «Bessal», llegado el sábado para recoger algunos súbditos germanos.

* * *

Siguen en bahía, atracados, el «Genoveva F», «Cabo Prior», «Cristóbal Colón» y otros buques.

* * *

En el abra quedó ayer un barco de guerra alemán.

La pesca de bajura fué poca. Sardina, chicharro y bocarte en pequeñas proporciones.

Los precios de cotización no fueron altos.

MAREAS PARA HOY

Pleamares: 3,5 m. y 3,25 t.
Bajamares: 9,23 m. y 9,43 t.
Coeficientes: 95 m. y 101 t.
(Para obtener la hora local hay que rebajar quince minutos.)

JOAQUIN SANTIUSTE

Del Sanatorio Madrazo.

GARGANTA, NARIZ Y OIDOS

Consulta de 12 a 1/2 y de 4 a 6.

WAD-RAS, 5, 1.º—Tel. 13-68.

FRENTE POPULAR DE IZQUIERDAS

DELEGACION DE VIVIENDAS

En cumplimiento de la misión señalada a esta Delegación por la Comisión de Gobierno del Frente Popular, se hace saber a todos los ciudadanos lo siguiente:

A LOS CIUDADANOS DE FINCAS URBANAS Y RUSTICAS

1.º Deberán presentar en las oficinas de la Asociación Montañesa de Inquilinos, Segismundo Moret, 3, primero, y en el plazo de SETENTA Y DOS HORAS, que empezarán a contarse desde las doce del día primero de septiembre, declaración jurada de las viviendas de su propiedad que estén actualmente desalquiladas, con la indicación del nombre del inquilino que últimamente las ocupó y cuantía de renta que pagaba o que tenía asignada la habitación, haciendo constar el declarante su domicilio particular, y las habitaciones o pisos que aun estando alquilados no hayan sido ocupados un tiempo superior a cuatro meses en cada uno de los dos últimos años.

2.º Para el cobro de alquileres tendrán en cuenta lo dispuesto en el decreto del Gobierno de la República, de fecha 2 de agosto, y la disposición del Comité de Guerra de fecha 30 de igual mes.

3.º Los recibos deberán ir extendidos con la cantidad que resulte de la aplicación del decreto y disposición citados en el párrafo anterior, reintegrados con el tiembre correspondiente y firmados de puño y letra del propietario o de persona que legalmente le represente, sin que en ningún caso puedan ser utilizadas estampillas u otros procedimientos.

A LOS INQUILINOS Y ARRENDATARIOS

Se les hace saber que todas cuantas reclamaciones tengan que hacer a los propietarios sobre obras de reparación, saneamiento, higiene, etcétera etc., han de ponerlas en conocimiento de esta Delegación, para por ella ser tramitadas e inspeccionadas.

Para el traslado de muebles de una a otra habitación será indispensable una autorización del Frente Popular, solicitada por esta Delegación.

Las horas de despacho serán: por la mañana, de nueve y media a doce y media, y por la tarde, de cuatro a seis.

Santander, 31 de agosto de 1936.—**Leonardo Ruiz.**

vida obrera

Sindicato Provincial Montañés de Obreros Peluqueros Barberos. — Sección de Santander.

Se celebrará junta general extraordinaria hoy, martes, a las nueve de la noche, para tratar de la jornada de trabajo.

Asociación de Obreros y Empleados de Agua, Gas, Electricidad y Similares.

Se convoca a junta general extraordinaria para hoy, martes, en el salón de actos de la Casa del Pueblo, a las siete en punto de la tarde.

Por ser los asuntos a tratar de gran interés, se ruega la más puntual asistencia.—**El secretario.**

SIGUEN DURANTE EL MES DE AGOSTO LAS IMPORTANTISIMAS REBAJAS Y PRECIOS EXTRAORDINARIOS EN TODOS LOS ARTICULOS

Traje Cheviot, 2 pantalones, 18 pesetas :: Traje Meltón, 2 pantalones, bolsillo pastón, 30 pesetas :: Traje fantasía estambre, 50 pesetas :: Traje niño, un duro :: Pantalón lana, tennis, un duro.

GABARDINAS - IMPERMEABLES - PLUMAS - CUEROS - CAMISERIA - CORBATAS - GENEROS DE PUNTO - BUZOS - GUARDAPOLVOS y otros muchos artículos a PRECIOS DESCONOCIDOS - INCOMBATIBLES.

ANTES, AHORA Y DESPUES, más barato que yo, NADIE.

Almacenes LA BATALLA, Atarazanas, 4 y 6. Confecciones MURALLA

EL DIA EN TORRELAVEGA

SUSCRIPCION A FAVOR DE LAS MILICIAS EDL PUEBLO

Lista desde el día 31 hasta las doce de la mañana:

Suma anterior, 42.770,70 pesetas.

Abel Pérez Abascal (vendedor de lotería), 5 pesetas; Santiago Cobo, cuarta donación, 10; Sastrería Cobeño regalados capas para milicianos; Salvador Caballos, 2,50; Teatro Principal, recaudado de la función "Nuestra Natacha", 260,60; José Fernández, 5; Oficinas de Arreda; Constantino Quirós, 50; Antonio Gorostegui, 25; Jesús Gutiérrez 10; Sabino Suero, 15; Felipe Martín, 15; Martín Morán, 5; Ambrosio Gutiérrez, 5; Miguel Pérez, 5; José Alvarez, 15, Emilio Mardial, 5; Mario Manzano, 15; Santiago Polidura, 5; Ambrosio Gutiérrez, segunda donación, 10; Miguel PO..., 15; Victor Saez, 15; Enrique Gacitúa, 5; S. Liaño, 10; Antonio G. Salmones, 10; Faustino Pérez, 5; Ramón Castañeda, 5; José Villar, 10; Alejandro Bueno, 5; Alfredo Meana, 15; Biart (refugiados), 10; Onorato Brussel Belorguey, 50; Bombardeane, 25; Constancio Quirós, 25; Pedro Sáinz, 25; Ceferino Mendaro, tercera donación 50, fascistas que rompieron una bomba y se la hicieron pagar, 6; Uno de Cuña, 13; Oficios Varios (varios obreros de Monnoyer, 197,60; Manuel F. Rico, tercera donación, 2; Antonio Herrera, 5; Pío González, 5; Valentín Oberta, 5; Rodrigo Quintana, 5; Sociedad de Obreros de Cuchía 122,05; Eduardo Pascual, 5; Luis Obregón, tercera donación, 5; Vicente Macho, 10; Circo de Buena Vista, 20; Vicente Hidalgo, segunda donación, 10; Carlos Pondal, tercera donación. Milicianos, refugiados, hermanos de milicianos, 100.

Suma y sigue, 45.934,83.

Cipriano Mirones, regala el importe de una factura, 96 por ciento.

* * *

Relación de los ingresos y gastos obtenidos en la velada celebrada el día ... de agosto en el Teatro Principal a favor de las milicias que luchan por libertar a España de traidores. Velada en la que tan brillantemente colaboró la Compañía Artigas-Collado.

Ingresos obtenidos, 2.719,50 pesetas.

Gastos, 668,75.

Líquido a favor milicias, 2.050,75.

Gastos: Sociedad de autores, 60 pesetas; tramoyistas, 63; guardarropa 20; gastos de escena, 18,75; músicos de escena, 7; nómina Compañía, 500. Total, 668,75 peetas.

Hay que hacer constar que el guardarropa ha dejado diez pesetas a favor de las milicias, más los porteros y electricistas que han dejado su haber, así como la Compañía Montaña de Electricidad, que no cobra el flúido.

A todos, en nombre de las milicias, nuestro agradecimiento.

NATALICIO

En esta ciudad han nacido los niños ... y Manuel Rasilla Ortiz, hijos de doña María Teresa y don José Manuel.

CLINICA DE URGENCIA

En este benéfico establecimiento municipal han sido asistidos por los practicantes de turno:

Leonor Barruelo, de 5 años de edad, de herida incisa en el labio superior.

José Diego, de 14 años de edad, de herida incisa en la región plantar izquierda.

Rodolfo Rojo Diana, de 4 años de edad, de Sierrapando, de herida incisa en el parietal derecho.

Abel Castañeda, de 20 años de edad, de Caseríos, de varias erosiones en la espalda.

Arturo Cosío, de 29 años de edad, de heridas contusas en la mano derecha.

CAMARA OFICIAL URBANA DE TORRELAVEGA

En cumplimiento del artículo 25 del Reglamento general orgánico, se avisa a todos los propietarios de este término municipal que las listas electorales están expuestas en las oficinas de esta Cámara, durante los diez primeros días de septiembre, a los efectos de reclamaciones sobre inclusión, exclusión o clasificación.

Torrelavega, 1 de septiembre de 1936.

BOLSA DEL TRABAJO

Se convoca a junta general a todos los compañeros sin trabajo de la Casa del Pueblo, para hoy, martes, a las tres de la tarde.

Se advierte deberán presentarse con el carnet de la organización a que pertenezcan.

CONVOCATORIA

El Partido Comunista de Torrelavega convoca a todos sus militantes para hoy, martes, a las nueve de la noche, para un pleno, al cual asistirán camaradas del Comité provincial.

Esperamos que todos los camaradas acudirán como un solo hombre.

Por el Comité de Radio, EL SECRETARIO.

LA F. U. E. EN TORRTLAVEGA

Respondiendo a necesidades del momento, ha quedado plasmado ese movimiento latente estudiantil que en todo tiempo se percibía en todos los centros docentes existentes en Torrelavega.

De este modo han quedado constituídas las siguientes Asociaciones, encuadradas dentro del nombre F. U. E. (Federación Universitaria Escolar): Asociación de Estudiantes de Segunda Enseñanza, Asociación de Estudiantes de Comercio, Asociación de Alumnos de Artes y Oficios, Asociación de Alumnos de la Universidad Popular y F. U. E. Deportiva.

Se comprende la necesidad de encuadrar toda la juventud estudiante dentro del marco de una organización ampliamente liberal y profesional donde se oriente a los futuros técnicos de la República en sus deberes profesionales para con el Pueblo.

La inscripción puede hacerse interinamente en la secretaría que para este efecto existe en el Frente Popular.—EL SECRETARIO.

* * *

En breve comentario queremos expresar nuestras más sinceras simpatías y nuestro compromiso de ayuda a los jóvenes que han tenido esta buena idea; pero al mismo tiempo hemos de manifestarles que esta nueva organización que surge en Torrelavega, pueblo eminentemente liberal, obrerista y democrático, sirva para impulsar el espíritu de equidad y de justicia que es patrimonio de nuestra generación.

Juventud y cultura, fuerzas creadoras de esta época del materialismo científico, han de estar siempre, deben estar siempre al lado del progreso y de la libertad.

Esperamos de los compañeros que figuran ya en la nueva organización, algunos auténticos camaradas, impriman este carácter utilitario y progresista a su loable empresa.

Si a esto viene la flamante Asociación, que tanta falta hacía, sea bien venida, y a trabajar.

GASPAR RUIZ GUTIERREZ
MEDICO
ENFERMEDADES DE LA PIEL Y VENEREAS
Consulta de 10 a 1 y de 4 a 6.
VELASCO, 7, PRIMERO

CONSULTORIO DENTAL
P. CITOLER
— ODONTOLOGO —
Plazuela del Principe, 10.—Teléfono 19-55.—De 10 a 1 y de 3 a 7
RAYOS X

LAREDO

Suscripción abierta para las milicias que luchan en defensa de la República. Suministro de víveres.

Novena lista.

Suma anterior, 6.567,05 pesetas.

Doña María Fuentecilla, 1,45; don Tomás Salcines, 600 pesetas; Uno de Colindres, 8,50; don Manuel Icasategui, 2; doña Dolores Sardina, 1.000 pesetas; don Francisco Avendaño, para el Hospital, 100; Casa Rada, 50,50; don Esteban Expósito, 25; don Prudencio Andrés, 10; don Angel Iglesias, 4; don Julián Fuentes, 3; don Francisco Vallejo, 10; doña Valeriana Castillo, 10; don Saturnino Gómez, 5; don Pascual Gutiérrez, 5; doña María Fuentecilla, 1,50; don Primitivo Fuentecilla (de Guetaria), 25; doña Consuelo Gil, 2; don Santiago Fernández, 7; don Manuel Parandelo, 5; don Federico Diego, 10; don Federico Llanderán Pérez, 13; don Joaquín Gutiérrez, 5; don Angel Linaje, 5; don Victorino Brizuela, 5; don Miguel López, 6,50; doña Guadalupe Medina, 10; don Timoteo del Baro, 10; don Juan Bárcena, 6; don José Zubillaga, 5; X X, 5; Sucesores de Casimiro Colás, vino por 32 pesetas; don Esteban Expósito (segundo donativo), 25; doña Francisca Deustúa, 2; don Francisco San Martín, 1; doña Rufina País, 2; don Donato San Martín, 3; don H. H., en patatas, 87; don Antonio Castillo, 3; don Manuel Sañudo, 4; don Alejandro Piedra, 20; don Antonio y Francisco Blanco, 6; don Silvino Sáinz Pacheco, 100; don Angel Barquín, empleado de Teléfonos, 5; doña Fidela Ortiz e hijos, 10; doña Modesta Fernández, en patatas, 6,40; don J. de la Palma, 5.

Total hasta la fecha, 8.823,90 pesetas.

Laredo, 28 de agosto de 1936.—El Comité Ejecutivo de Laredo.

(Sigue abierta la suscripción).

* * *

Décima lista.

Suma anterior, 8.823,90 pesetas.

Deportivo Laredo, producto de un partido, 204 pesetas; don Julio Salomón, 2; don Pedro Vallejo, 25; don Emilio Rodríguez, trabajos efectuados, 8; don Miguel Mayo, 5.

Recaudado por don Clemente Herboso. Tarrueza: don Juan Fernández, 5 pesetas: don Celestino Castillo, 5; don Gaspar Serna, 2; don Cipriano Casas, 2, don Miguel Serna, 5; don José Casas, 5; don Fermín Fernández, 5; don Victoriano Maza, 2; don Pedro Cabada Hontalvilla, 2; don Sabino Fernández, 3; do nNarciso Fernández, 3; don Felipe Fernández, 2.

Donativos hechos por los empleados municipales de Laredo: don Joaquín Carreras, 7 pesetas; don Carmelo González, 10; don Mariano Olalla, 3; don Celedonio Gómez, 6,25; don Pedro Espinosa, 6,75; don Ramiro Riego, 6,25; don José Irazábal, 6,25; don Jacinto Andechaga, 6,25; don Melchor Andechaga, 6,25; don José Beci, don Luis Riego, 6,25; don Atanasio Riego, 5; don Joaquín López Ruiz, 1; don Manuel Cendoya, hijo, 1; don Luis Casta, 10; don Amós Martínez, 6,60; don Manuel Cendoya, 1,70; doña Clara Ruiz, 6,25; don Felipe Rivas, 1; don Angel Colás 1; don Emiliano Fernández, 6,25; don Bernabé Revilla, 10; don Valentín Gómez, 2; don Eugenio Zubillaga, 1,70; don Joaquín López, 1,50; don Cipriano Díaz, 8,50; don Felipe Carreras, 6,50; don Manuel Casuso, 1; don Cipriano Díaz, 8,50; don Felipe Carreras, 6,50; don Manuel Casuso, 1; doña Iluminada Llanderal, 4; don Lorenzo Cendoya 1,50; don Marcelino Corro, 1; don Manuel Gutiérrez, 6,25; don José Maza, 6,25; don Domingo G. Cortazar, 1,50; don Primitivo Riego, 6,25; don Juan Povedano, 6,25; don Marcos Arce, 6 25; don Manuel Cancio, 6,25; don Juan José Rivas, 1; don Federico Hoyo, 6,25; don Celedonio Alvarado, 6,25; don Isidoro Nalda, 5; don Andrés García, 1,70, don José Dehesa, 6,25; don Tomás Ruiz, 5; don José López, 1,70; don José Ramón Tramullas, 1.

Suma hasta la fecha, 9.330,05 pesetas.

Laredo, 28 de agosto de 1936.—El Comité Ejecutivo de Laredo.

(Sigue abierta la suscripción).—C.

Banco de Santander
FUNDADO EN 1857
Caja de Ahorros
ESTABLECIDA en el AÑO 1878
Capital .... 10.000.000 de pts.
Fondo de reserva 8.807.000 "
SUCURSALES: Alceda-Ontaneda, Ampuero, Astillero, Comillas, Espinosa de los Monteros, Frechilla, Herrera de Pisuerga, Laredo, León, Osorno, Panes, Potes, Reinosa, Riaño (León), Santoña, San Vicente de la Barquera, Sarón y Solares.—Filial: Banco de Torrelavega. Capital: 2.000.250 pesetas, con Sucursales en Cabezón de la Sal y Molledo.
REALIZA TODA CLASE DE OPERACIONES BANCARIAS
DEPARTAMENTO DE CAJAS DE ALQUILER

Luis Hontañón
Especialista en corazón y pulmones.
GENERAL ESPARTERO, 11, principal

USTED CONSEGUIRA TOMAR UN BUEN CAFE PIDIENDO EL DE ESTA MARCA:

CAFES EL DROMEDARIO
SANTANDER
Antonio Fernández & Compañía
IMPORTADORES DE AZUCARES, CACAOS, CAFES, CANELAS
Venta al detall: Principales tiendas de ultramarinos. Estuches de 1 kg., 1/2 kg. y 1/4 kg., y bolsas de 1.000, 500, 250 y 100 gramos, todo precintado.

:: SECCION DE ANUNCIOS POPULARES ::

Ventas

¿QUERÉIS AFEITAROS BIEN? Usad la hoja «Salat». Cuesta sólo cinco céntimos. Es inmejorable. Salat. Colón, 16.

¿UN BUEN REGALO? Un reloj «Julkin», San Francisco, 18.

GANGAS: Butacas muy confortables, últimas creaciones, forradas en rica tapicería, pesetas 25; tresillos, juego, 100 pesetas; magníficas camas turcas, forradas en tapicería, pesetas 30. Tapicerías MARIN, paseo de Pereda, 13.

DESDE 15 PESETAS vuelvo trajes, gabanes; reformo vuelvo fracs, smokings, uniformes, trincheras. Quedan nuevos. Segismundo Moret, 12, segundo.

SOMBREROS, gorras, boinas. Ultimas novedades. Precios reducidos. Casa Herrero (antiguo dependiente de Rivero), San Francisco, número 22.

Pida catálogo a Matths Gruber, Apartado 185, Bilbao, o su representante, José Baría Barbosa, Becedo, 3, segundos, izquierda. Teléfono 1297.

Enseñanza

INSTITUTO CORTE CONFECCION. Enseñanza profesional. Nuevo sistema «Perfección práctica». Apertura del nuevo curso el día 1 de septiembre. Hernán Cortés, 8.

Colocaciones

CHOFER conductor mecánico, con inmejorables condiciones técnicas y morales y buenos informes, se ofrece. Informará esta Administración.

Profesoras en partos

VISITACION F. TOLOSA. Gabinete de curación de medicina y cirugía menor. Hospedaje embarazadas Florida, 7, cuarto.

Varios

PRACTICANTE ROMAN LARIOS.—Gabinete curación. Material completo. Horas: 2-5, 7-9. Primero Mayo, 7. Facilidades pago.

SEÑORA: La regla suspendida por cualquier motivo, volverá sin peligro con píldoras Foredal. Diez pesetas. Farmacias.

¿UN BUEN REGALO? Un reloj «Julkin», San Francisco, 18.

GABINETE DE CURACION con todos los adelantos modernos. Practicante Fernández Argüeco. Ruamenor, 4. Teléfono 32-34.

TINTORERIA «La Actividad». Limpieza y planchado de trajes, 6 pesetas; planchado solo, 2 pesetas. Tintes en seis horas. Economía, prontitud y esmero en el teñido de colores. Blanca, 10.

ELECTRICISTA MARTINEZ. Atarazanas, 4. Instalaciones modernas, de luz, timbres, etc. Lámparas de todos precios y marcas.

CHARLES, especialista en tintes inofensivos. Permanente «Eugéne». Pidan hora teléfono 3719. San Francisco, 33, principal.

Facturas - Sobres - Tarjetas de visita
EDITORIAL MONTAÑESA

Ferrocarriles
A las Compañías de los mismos reclama DIOS
Calderón, núm. 15.

Anúnciese en LA VOZ DE CANTABRIA

Diamante
Bodegas Franco-Españolas

ROYALTY
Con servicio moderno del más refinado gusto.
GRAN HOTEL-CAFE-RESTAURANT
JULIAN GUTIERREZ
Casa especializada en banquetes, lunchs y tés, restaurant renombrado.
Plato del día: Callos a la Española.

Cámaras frigoríficas industriales sistema CARRIER BRUNSWIEK
Todos los usos y potencias
Proyectos y presupuestos
ISAAC SANTIAGO
Alfonso VIII, 2 - Teléfono 284

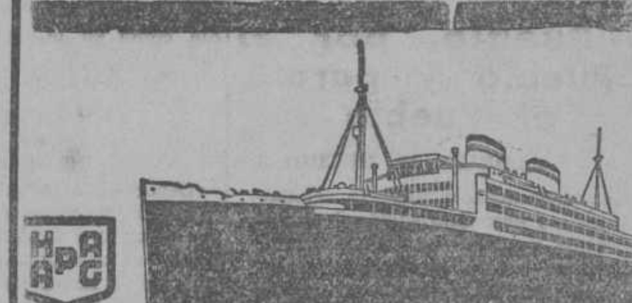
HAMBURG-AMERIKA LINIE
Servicio rápido de SANTANDER para CUBA, MEXICO y CENTRO y SUDAMERICA
Se anunciarán próximas salidas
Pasajes para todos los puertos del mundo
HOPPE Y COMPAÑIA
Paseo de Pereda, 29 - Teléfono 13-02

Anúnciese en "La Voz de Cantabria"

CERVEZA
La bebida higiénica por excelencia
Algunos entusiastas llegan a llamarla el pan líquido
Nada mejor y tan agradable, cuando es servida fresca. - Ninguna otra bebida fortalece y alimenta como una buena CERVEZA
S. A. CERVEZAS DE SANTANDER
elabora en todas sus fábricas las selectas clases «Doble-bock», «Imperial alemana» y «Estilo Munich»
La exquisita cerveza de barril se vende en todos los cafés y bares de Santander
PEDIDLA SIEMPRE

REDACCIÓN, ADMINISTRACIÓN Y TALLERES, CALLE DE MARCOS LINAZASORO, NÚM. 19. APARTADO POSTAL 62. TELÉFONO 15-55

LA VOZ DE CANTABRIA

MANTENÉMOS COMUNICACIÓN TELEFÓNICA DIRECTA CON NUESTRA AGENCIA DE MADRID, HASTA LAS 4 DE LA MADRUGADA

EL ACTO DEL DOMINGO EN EL SARDINERO

Homenaje de las masas deportivas a las Milicias populares montañesas

La organización del Socorro Rojo Internacional fué impecable y sus resultados positivamente halagüeños.-Emoción y respeto; deporte y camaradería; futbol y democracia.

GERMAN

El Pueblo, por el Pueblo y para el Pueblo

TAMBIEN EL FUTBOL...

Gigantescamente avanza la republicanización y democratización de la cosa pública y social. Labor formidable a cargo de los diferentes organismos que funcionan sin descanso en un loable afán de hacer de este llamado valle de lágrimas, mar de sangre hoy por la maldita guerra provocada por los traidores, ambiciosos y sectarios, un mundo mejor y de hermanos.

Gigantesco avance está dando la España tantos años irredenta.

En todos los aspectos su progresión ha sido algo insospechado. La Igualdad va ganando terreno, aunque palmo a palmo; la Justicia avanza impetuosa; la Libertad está a punto de conquistar una redención que será lección ejemplar al Mundo entero.

Y el deporte no ha quedado libre de esta democratización.

El domingo se inició por el Socorro Rojo Internacional, que tan activamente actúa en momentos tan solemnes, esa republicanización del popularísimo deporte del fútbol, con el emocionante espectáculo visto en los Campos de Sport.

El espectáculo fué grandioso. Tuvo la grandiosidad de los solemnes actos mundiales, con sus desfiles atléticos, en medio del frenesí de la masa popular y a los acordes del glorioso himno de Riego y la emocionante Internacional, oída en pie, en silencio y el puño en alto, fuertemente prieto y en actitud de reto a los sediciosos que hoy componen el ejército mercenario y monárquico.

Por doquier, el paño rojo con leyendas marxistas y democráticas hablaba expresivamente de lo que es la Confraternidad. En los mástiles, banderas tricolores, banderas rojas, muy rojas, cual si estuvieran teñidas con la lozana sangre de nuestros héroes, hermanos guerrilleros de la Libertad, que han caído traicionados por el plomo traidor del fascio fanático y fementido.

La masa, el pueblo, sintió el domingo en presencia del deporte una de esas sensaciones pocas veces sentida en casos semejantes. Porque el ambiente era esencialmente republicano, rojo, de hermandad pura, sublimizado más y más por los vibrantes y heroicos acordes de los himnos de la Democracia y de la Libertad.

El lema del Pueblo por el Pueblo y para el Pueblo se patentizó hasta la más viva emoción en el acto deportivo del domingo, iluminado éste, para mayor esplendor, por un sol estival que, si bien no encajaba en la parte técnica del espectáculo, le engrandecía y embellecía a fuerza de luz.

Y es que en este día todo se agolpó fuertemente unido para rendir pleitesía a las Milicias populares.

El Pueblo por el Pueblo y para el Pueblo. Eso es. La masa abigarrada, moteada abundantemente de rojo vivo, tenía que rendir ese homenaje a los guerrilleros que forman hoy el Ejército del Pueblo, el auténtico Ejército, el mejor Ejército, el único Ejército hoy en pie unánimemente ante la amenaza sangrienta de la arcaica tradición y de la falsa cristiandad. Y junto a ese heroico Ejército del Pueblo, el otro; el de los leales, que no son menos, porque también han salido del Pueblo. Porque todos, cuando somos buenos hermanos, somos hijos del Pueblo.

El acto del domingo en el Sardinero, pues, fué el justo y merecido homenaje que rendía el honrado Pueblo, la masa, sin distinción de sexos ni edades, a su Ejército, a ese Ejército que se inmortalizará por sus hazañas, que sublimizarán la historia española de la Democracia.

El Pueblo por las Milicias populares.

Eso fué el acto del domingo en el Sardinero.

¡Vivan las bravas Milicias!

¡Viva el S. R. I.!

ACEVEDO

Los débiles e inapetentes adquieren rápidamente fuerzas y apetito con el VINO ONA

LA OBRA BENEMERITA DEL SOCORRO ROJO INTERNACIONAL

Grande y encomiástico fué el acuerdo del Socorro Rojo Internacional, tan atento a toda vibración izquierdista que tienda a la benemérita obra de acudir en socorro de todo cuanto, siendo democrático, sienta la necesidad del apoyo de las masas.

Con la organización del domingo, el S. R. I. ha consolidado su bien ganada fama de organizador oportuno y a la vez ha realizado uno de sus fines más fundamentales, al proporcionar un buen puñado de pesetas a la suscripción iniciada por el Frente Popular de Izquierdas para atender en lo posible a los gastos que se originen con motivo del sostenimiento en pie de guerra de las bravas y decididas Milicias populares montañesas, que tanto en la vanguardia como en la retaguardia velan por la consolidación de una República digna y democrática.

COMO RESPONDE LA MASA CUANDO LAS COSAS SON DE CARACTER POPULAR

Desde bien pronto empezó a afluir la gente en gran número al Sardinero, para acudir a los Campos de Sport. Familias enteras acudieron a la fiesta-homenaje en honor de las bravas Milicias. Gentes de toda condición invadieron las amplias localidades del estadio.

De la provincia también acudieron numerosas representaciones republicanas y marxistas y grandes núcleos de aficionados al fútbol, pues, en efecto, el espectáculo bien se lo merecía. Así vimos a la hora del comienzo el campo casi abarrotado de gente.

* * *

En la tribuna presidencial tomaron asiento el gobernador civil, señor Ruiz Olazarán; alcalde, señor Del Castillo y Bordenave; don Ramón Ruiz Rebollo, por el Frente Popular; don Roberto Alvarez Eguren, por el Comité Jurídico; señores Muñoz y Monar, por el Comité del Racing Club, y Arango, por el Comité federativo.

En otros palcos tuvieron lucida representación corporaciones oficiales y entidades en general.

La Banda municipal amenizó el espectáculo.

Multitud de carteles, en su mayor parte rojos con leyendas escritas en negro, aparecían en diferentes lugares del campo.

En resumen, el espectáculo era francamente emocionante.

El Tolosa venció a una Selección por tres goals a cero

Tolosistas y Seleccionados, al pisar el terreno de juego, fueron cariñosamente ovacionados durante su correcto desfile al centro del campo, en donde fueron obsequiados con sendos banderines rojos que llevan la inscripción alusiva al acto y la memorable fecha del grandioso acto.

A las órdenes del miliciano Felipe Salaverry, que fué ayudado por sus compañeros Polidura y Salaverry (A.), se alinearon los equipos y comenzó el espectáculo a la hora anunciada.

El partido, apesar del excesivo calor, resultó en general bastante entretenido y nivelado, apesar del tanteo favorable de tres a cero para el Tolosa, pues hay que convenir que los seleccionados estuvieron muy indecisos y tardos a la hora de shootar, con todo y estar en el vértice de la delantera el madridista Sañudo, que, dicho sea de paso, no tuvo un gran partido por falta de entrenamiento y compenetración con sus interiores.

Con los tolosistas jugó el reinosano Sami, demostrando una vez más que está en inmejorables condiciones y que hoy en día es el mejor delantero centro que pueda hallarse en Santander y muchos kilómetros a la redonda.

También se alinearon los extremos Tayo e Ibáñez, dos elementos superiores que prometen mucho. En fin, que el Tolosa salió a lucir alguna de sus nuevas adquisiciones, y jugó con bastante acoplamiento y su acostumbrado entusiasmo y amor propio.

Por ello venció. Y venció por tres a cero, que es un resultado francamente halagador.

Y merecido, en justicia.

* * *

Al terminar este encuentro, los jugadores avanzaron hacia la tribuna presidencial, frente a la que se alinearon, y oyeron en el mayor silencio el himno de Riego y La Internacional con el puño en alto.

Por último, los camaradas Noreña y Ontavilla, después de unas elocuentes palabras del primero, hicieron entrega a los jugadores y árbitros de una medalla de plata conmemorativa del simpático, popularísimo y memorable acto, retirándose los deportistas en medio de una estruendosa ovación.

El Athletic de Bilbao empata con el Racing a dos goals

Breve descanso. Y música.

A los pocos minutos aparecen en el campo los athléticos en perfecto desfile, que son saludados con cariñosos aplausos. Cariñoso recibimiento que se hace igualmente al Racing y a los árbitros Celestino Rodríguez, Carral, Armas, Real y Bustamante.

En medio del campo forman una larga fila india en perfecta formación y oyen puño en alto el himno de Riego y La Internacional.

Los momentos son solemnísimos y de gran emoción. En todas las localidades los espectadores permanecen en pie y en el mayor silencio, así como las autoridades en la tribuna presidencial.

Terminados estos preliminares, los jugadores pelotean brevemente en sus respectivas puertas hasta que el silbato de Celestino ordena las alineaciones, que se hacen de la forma siguiente:

ATHLETIC: Blasco; Arqueta, Oceja; Cilaurren, Muguerza, Roberto; Elices, Iraragorri, Unamuno, Bata, Gorostiza.

RACING: Pedrosa; Ceballos, Ilardia; Ibarra, Germán, Ortúzar; Santi, Cuca, Oscar, Larrínaga, Cisco.

Antes de empezar el partido y alineados los equipos, los representantes del Racing y de la Federación, señores Muñoz y Arango, respectivamente, saltaron al campo y saludaron a los equipiers.

El camarada Muñoz pronunció palabras elocuentes de gracias por la colaboración hecha por el equipo bilbaíno y al final hizo entrega a Blasco de un banderín rojo.

La sencilla, pero emocionante ceremonia terminó con vivas, hurras y puños en alto, a los sones de La Internacional, que fué sellada con una prolongada y vibrante ovación de la masa espectadora.

* * *

Cuando empieza el juego ha cedido el sol bastante y el vientecillo salobre refresca agradablemente.

El partido, a pesar de no estar lo debidamente preparados los jugadores, resultó entrtenido siempre, movido a veces y hasta tuvo chispazos de emoción, sobre todo en sus postrimerías, cuando el tanteador acusaba el empate a dos y se veía constantemente avanzar a los racinguistas.

La primera parte fué favorable netamente a los del Racing, pues el Athletic anduvo al compás que los santanderinos mandaron.

El veterano Oscar coadyuvó al acto con su peculiar entusiasmo. Y a pesar de estar desentrenadísimo, intervino con acierto muchas veces, con maestría en los pases largos y acertado en remates de cabeza y pie, destacándose dos o tres chupinazos de los que en otros tiempos hacían temblar las maderas de la fenecida gradona.

Oscar nos gustó bastante y fué una lástima que no llegara su goal, el goal que tanto buscó y por el que tanto peleó en la primera parte, pues en la segunda jugó en su puesto elleridense Santivari, que, si bien demostró ser hombre penetrante y de gran movilidad, estuvo poco inspirado y con menos fortuna. Pero despuntó cosas como para esperar que sea lo que hace falta y que el Racing necesita.

La primera parte terminó con un goal a cero a favor del Racing.

* * *

La segunda tanda fué menos propicia al Racing, por más que éste consiguiera un nuevo goal, magnífico, espléndido, formidable, ejecutado primorosamente por Cuca. Y lo fué, porque pasados algunos minutos, falló la línea intermedia racinguista en contraste con la superior situación de la del Athletic.

Germán, que hizo un primer tiempo formidable, se agotó un tanto, y sus alas no respondieron como era de esperar, además de jugar mucho y bien Iraragorri, que fué el mejor de los suyos.

Mucho jugó en la última media hora el Athletic en todas sus líneas. La defensa se mostró segurísima; los medios fueron destrcutores y sirvieron con gran seguridad y temple y los delanteros respondieron a la magistral actuación del "Chato".

CEBALLOS

Y producto de esta regularidad fué el empate a dos tantos. El primero lo hizo Gorostiza, de manera fulminante. El goal, francamente, fué de los de envergadura entre los buenos. Después fué Unamuno el que se coló, aprovechando una indecisión de la defensa, y empató.

Unos minutos más, bastantes, de lucha por el desempate, que era tanto como conquistar el trofeo que se disputaban.

Tuvo ocasiones sobradas el Racing de vencer, pero nada. No fué posible.

Y se acabó el encuentro, con el empate a dos.

* * *

Como final de fiesta se procedió a la entrega de la Copa al Athletic Club, como visitante, en medio de una clamorosa ovación, por el representante del Racing, camarada Muñoz, con unas efusivas palabras de felicitación a los bilbaínos, que contestaron con repetidos gritos de "U. H. P."

El público que había saltado al campo contestó a los entusiastas vivas con verdadero frenesí y se repitió de nuevo el himno de Riego y La Internacional.

La simpática fiesta de homenaje a las bravas Milicias populares terminó en medio del gran entusiasmo, haciéndose el desfile hacia el Sardinero y la ciudad sin el menor incidente.

En resumen: un franco éxito del Socorro Rojo Internacional que, con su festival futbolístico, logró todos los beneméritos objetivos que se propuso.—A.

Angel Ruiz Zorrilla
CIRUJANO ESPECIALISTA EN VIAS URINARIAS
Consulta de 11 a 1 y de 4 a 7.
ANTONIO DE LA DEHESA, 1
Teléfonos 34-80 y 15-46.

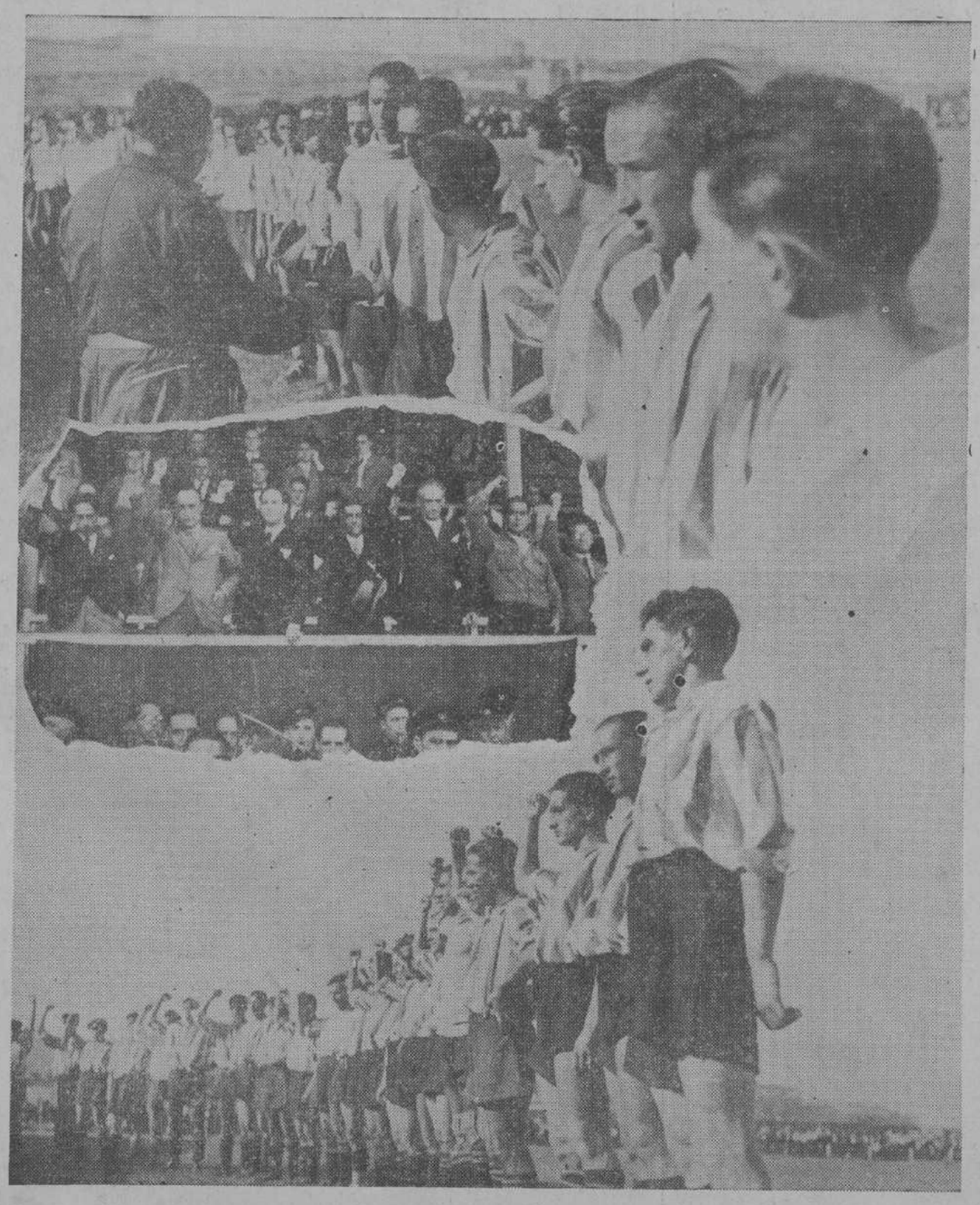

Tres aspectos del festival benéfico del domingo en el Sardinero. Arriba, el camarada Noreña entrega las medallas a los jugadores seleccionados y del Tolosa. Abajo y al centro, los jugadores y las autoridades y representaciones oyen «La Internacional» puño en alto.—(Foto Alejandro.)

DIPUTACION PROVINCIAL

SE DISUELVE EL CUERPO DE FUNCIONARIOS PROVINCIALES PARA SU REORGANIZACION

Ayer se reunió la Comisión Gestora, bajo la presidencia del señor Miranda, asistiendo los vocales señores Serrano, García, Alonso Pellón y Mesones, adoptando las siguientes resoluciones:

Declarar el cese de los funcionarios provinciales de toda clase y categoría, disolviendo el Cuerpo de los mismos, cuyos escalafones serán reorganizados con los empleados cuya readmisión se acuerde, a cuyo fin se les concede un plazo de ocho días para que lo soliciten mediante instancia exenta de todo reintegro, siguiendo, entre tanto, en el desempeño de sus cargos.

Que por el señor arquitecto se estudien los trabajos necesarios para aislar las escuelas de la Casa de Asistencia Social del resto del establecimiento.

Autorizar al señor presidente para que vea el medio de dar estudios superiores a tres alumnos de la Casa de Asistencia Social, cuyas excepcionales condiciones para el estudio les hacen acreedores a esta protección.

Abonar al contratista don José Ramón Rodríguez, vecino de Voto, la cantidad de 4.151,04 pesetas por obra ejecutada en el camino vecinal de la carretera de San Miguel de Aras a Adal a Secadura, y a don Felipe Díez de La Ferrería, 3.728,10 por la piedra acopiada en el ramal a Santo Toribio de la carretera de Ojedo a Camaleño.

Autorizar la adquisición de varios medicamentos con destino a la farmacia provincial.

Aprobar varias cuentas de suministros durante el mes de julio y material y herramientas para las Escuelas de Aprendices de la Casa de Asistencia Social.

CARTELERA

SALA NARBON
Hoy, martes, a las 4,30, 7,15 y 10,30
La magnífica producción Radio
EL PERRO DE FLANDES
por el niño actor Frankie Thomas
Butaca, 0,30, 0,50 y 0,40, respectivamente.

MARIA LISARDA COLISEVM HOY, martes, función solo a las 7,15
Breve temporada de cinematógrafo a precios MUY POPULARES
BUTACA DE PATIO, 1,00 :-: PRINCIPAL, 0,75 :-: ANFITEATRO, 0,40
Estreno de la producción UNIVERSAL
ESPOSAS DISTRAIDAS
por Roger PRYOR, Esther RALSTON y César ROMERO
Pronto reposición de LA HIJA DE JUAN, por ANGELILLO