LA VOZ DE CANTABRIA

DIARIO GRÁFICO INDEPENDIENTE DE LA MAÑANA

Año IX - Número 3.203 | SANTANDER, VIERNES 31 MAYO DE 1935 | Calle de San José, núm. 19

CRONICA DE ACTUALIDAD

RELIEVES DEL DIA

LOS PRESUPUESTOS

Han continuado ayer las Cortes examinando la cuestión presupuestaria, en la que se han señalado importantes coincidencias de criterio entre los más destacados parlamentarios.

Quedaron ayer aprobadas las obligaciones generales del Tesoro y desbrozado el camino para la introducción de las economías, que el Consejo de Ministros estima pertinentes en un loable afán de nivelación presupuestaria que comienza por corregir las alegrías hacendísticas de antaño, y cuyo punto culminante fué la francachela del bienio.

Interesa ahora que el Gobierno, extremando su celo depurativo, haga una poda en todo lo eventual cuya tendencia a convertirse en permanente es manifiesta, no economice lo reproductivo y se desprenda del lastre inútil de tantos organismos que gravitan sobre el patrimonio nacional en una duplicidad de atribuciones, o en una reprobable distribución de las mismas. Y, de pasada, sería conveniente que desvaneciese los temores que existen en ciertas categorías del Estado preocupadas con el temor de una rebaja en sus ya exiguos sueldos, en tanto que los emolumentos cuantiosos y las gratificaciones considerables de las más elevadas parecen intangibles.

La mejor justicia distributiva y social que comprende también el mejoramiento de los funcionarios del Estado de pequeño sueldo, y nada más apropósito para conseguirlo que la distribución de aquellas gratificaciones de los sueldos elevados, bien merece un punto de meditación por parte de los rectores del país.

UN GRAVE MOMENTO EN FRANCIA

La desorientación y la incertidumbre en que se debate Francia, consecuencia de su situación política—depresión monetaria, aumento de gastos y disminución de ingresos, que en algunos capítulos como el de contribuciones indirectas ha disminuído en cerca de dos mil millones de francos trimestrales—y resultado de su inestabilidad política—triunfo del frente único y normalidad imposibilitada por la más intransigente de las enemigas doctrinales para las que no representa otro valor que el propio de sus concepciones—, ha tenido como consecuencia la retirada de oro del Banco de Francia en un promedio diario de 150 millones de francos, salida aumentada últimamente en 1.500 millones en un solo día y la dimisión del Gobierno.

La consecuencia que de esto se desprende es importantísima y confirma una vez más, cuán interesante es para el gobernante y los hombres públicos no confundir la economía con la política y cuán conveniente es adoptar las concepciones de esta última al mejor desarrollo del factor económico. El furor de la ignorancia y la versatilidad del capricho político, asocian continuamente grandes intereses a cosas inservibles o perniciosas. Sus fuerzas perturbadoras intervienen en las operaciones de la leal Economía, pero nada tienen de común con ésta: ella arbitra serena los destinos nacionales, sólo contempla la energía esencial para el bien de todos y de igual modo desdeña los devaneos de la imaginación y las utopías de las doctrinas, que los delirios de la enfermiza lucha entre el capital y el trabajo.

El olvido de estas rectas normas, el desconocimiento de ellas y, sobre todo, el apasionamiento político, vienen a dar como resultado estas situaciones insostenibles y dificilísimas que como la de Francia generan el pánico en las masas, favorecen el derrotismo en la política y quebrantan la economía más sólida.

UN JUICIO DE CALIDAD Y CONTUNDENTE

El ataque injustificado inferido por Azaña en Valencia al señor Samper ha tenido una derivación de resonancia: la contestación del atacado, dura, contundente e irrebatible.

He aquí algunos de los párrafos más salientes: «En el señor Azaña no hubo grandeza ni comprensión. Habló como pudiera hacerlo un covachuelista. Se detuvo en disquisiciones sutiles y conceptuosas sobre doctrina constitucional, se aventuró a rozar levemente temas de economía política, descubriendo la superficialidad de sus conocimientos en la materia; se extravió, como de costumbre, en devaneos egotistas; instigó las malas pasiones de la multitud, pretendiendo enderezarlas hacia las altas potestades del Estado, cuyo inteligente y abnegado patriotismo es incapaz de comprender... El señor Azaña se adjudicó el inmerecido honor de aludirme. La alusión fué pigmentada—¿cómo no?—con los consabidos jugos hepáticos inseparables de su estilo... No obstante el alarde que el domingo hizo de no haber perdido, en los tiempos en que fué jefe de Gobierno, el hábito de comparecer normalmente ante las asambleas populares, es lo cierto que por aquí, por Valencia, no compareció. Lo ha realizado ahora y no como nuncio de paz y de concierto entre los republicanos, sino con el ramo de oliva en el puño, sino con las glándulas hinchadas de veneno.

De ese mismo veneno que animó tantas calamidades desde el Poder. ¿Para qué recordarlas?—deportaciones de obreros, suspensión de más de cien periódicos, destitución de funcionarios, suplicios de Casas Viejas—. De ese veneno que le hizo exclamar en las Cortes una vez que tenía la soberbia del diablo y otra que no conocía la cordialidad. Le creíamos curado de estos males, y por desgracia, no es así. No se puede esperar del señor Azaña cordialidad. Sólo soberbia. A mí me tiene sin cuidado que el señor Azaña me considere político de tercera, de cuarta o de centésima categoría. Tanto me importa que me llame ilustre, como que me quiera calificar de indocumentado. El juicio del señor Azaña ni da prez ni quita honra.»

Después, y entrando de lleno en el fondo del artículo, puntualiza el señor Samper las relaciones entre Azaña y el Consorcio de Industrias Militares, las gestiones comitancias que tuvo con Echevarrieta y las consecuencias de todo esto: el asalto de armas de San Esteban de Pravia. Y tras de invitarle a ventilar en el Parlamento esta o cualquier otra cuestión que afecte al Gabinete Samper, dice este juicio rotundo: «Por lo demás, la única bufonada hilarante que se desarrolló durante el verano último se debe a quien, después de entregarse a los afanes de recorrer una comarca española para caldear los ánimos y atizar el fuego, cuando la hoguera estalla corre a ocultarse cobardemente en el hueco de una puerta, fingiendo al ser descubierto sorpresas desmentidas por sus propios temblores.»

Lo que, más o menos veladamente, se había dicho de Azaña, he aquí que claramente lo dice una personalidad republicana poco sospechosa. Ella ha condenado públicamente la corrupción, cuyo contacto denigra, y la psicología vulgar y trivial, irreflexiva y superficial de Azaña, estadista alimentado de frusfrás y chismes, odios y venganzas, que son el alimento de las almas vulgares.

CARNET MUNDANO

NOTAS VARIAS

Ha regresado de Italia el doctor García Alonso.

—En la iglesia de los Jesuítas han recibido ayer por vez primera el Pan de los Angeles los niños Santiago y Víctor García Merino. Les dió la comunión el R. P. Eustaquio Presilla, y pronunció una sentida plática el R. P. Portillo.

Finalizada la ceremonia religiosa los señores de García Merino obsequiaron con un espléndido desayuno a los amiguitos de sus hijos e invitados.

Para muebles, visite almacenes RIBALAYGUA

—En la parroquia de Santa Bárbara, de Madrid, se ha celebrado la boda de la bella señorita María Asunción Ferrer y Garralda, nieta de la marquesa de Reinosa, con el ingeniero de Caminos don Félix Azcueta Viguera.

Fueron apadrinados por doña Asunción Viguera de Azpilicueta, madre del novio, y por el capitán de fragata don Manuel Ferrer, padre de la desposada. Firmaron el acta como testigos el marqués de Aledo, el conde de Autor, don Javier Ferrer Antón, don Diego Bordalonga, don Miguel y don Emilio Azpilicueta, don Enrique Grasset, don Eusebio Calvo, don Francisco Durán y don Gabino Martínez.

DE UNA REUNION

LA ASOCIACION PATRONAL DE METALURGICOS

Ayer se celebró en los locales de la Patronal la reunión de los metalúrgicos a que se refería nuestra última convocatoria. En esta reunión, en la que hubo la mayor armonía y entusiasmo entre todos los asistentes, se aprobaron por unanimidad todas las gestiones que viene haciendo la Comisión nombrada al efecto, y se dió cuenta, en principio, de lo que había de realizarse en Madrid.

Esta Comisión saldrá en el día de hoy para Madrid, y ya desde Santander se han enviado numerosos telegramas pidiendo el apoyo a la misma expedidos por las entidades y organismos económicos de la provincia. La Comisión estuvo a su vez a visitar al señor gobernador civil como representante del Gobierno en la provincia para que éste a su vez comunicase con carácter oficial la salida de los comisionados para visitar al presidente del Consejo y al ministro de Obras Públicas.

Los metalúrgicos montañeses están animados del mayor entusiasmo y creen que la propuesta ya estudiada que hagan al Gobierno con conocimiento pleno de los trabajos que pueden solicitar de los Poderes públicos ha de ser bien acogida y que a Santander se le dará lo que de derecho le corresponde.

La Comisión de Metalúrgicos: El presidente, Angel Fernández; el secretario, Gerardo Cervera.

ATENEO DE SANTANDER

SECCION DE EXCURSIONES

Por causas imprevistas se suspende hasta el próximo domingo, día 9, la excursión anunciada por esta Sección a la cueva del Castillo, en Puente Viesgo, y Colegiata de Castañeda, que estaba anunciada para el domingo día 2.

Las inscripciones y detalles en la conserjería de este Ateneo.

Dos momentos de la conducción, desde la Casa de Salud Valdecilla, de los cadáveres de los desventurados pescadores Lorenzo Amorrestra y Luis de Cos, muertos a consecuencia de la explosión de la lanchilla "María Manuela", ocurrida en la madrugada del martes en Laredo.—(Fotos Alejandro)

AIRE DE LA CALLE

LA NOVELA DE JUAN IGNACIO

¿Cómo no? Juan Ignacio debía tener su novela, y la tiene. España es el país novelesco por excelencia; esa misma «spagnolade» que tanto han explotado los extranjeros; ese rico filón de tesoros dramáticos no es, en suma, más que el fondo novelesco de España llevado a sus últimas consecuencias librescas. Entre nosotros no se concibe un héroe popular sin su novela prendida en sus alas, como una moña ornamental. Los toreros, que son los genuinos héroes populares de España, van cada uno cogido del brazo con su musa y con su leyenda. ¡Así, la novia de Reverte inolvidable! ¡Novia de Reverte que nadie conoció, pero que cantaron en sus coplas todos los mozos españoles en su hora romántica y sensual! «El Gallo» tuvo la Pastora. A Joselito se le adjudicaron duquesas y aristócratas, que le sonreían desde las barandillas de los palcos y se desmayaban cuando le veían metido entre la paralela mortal de los cuernos. Esta novela amorosa de los grandes héroes populares es una proyección de la Edad Media y del Romancero, que cuajó en el símbolo literario de Don Quijote y Dulcinea. Se concibe que a Ramón y Cajal no puedan atribuírsele complicaciones semejantes. Pero es que Ramón y Cajal, y todos los grandes hombres de su contextura, no han sido figuras populares nunca. El pueblo les veía siempre con un respeto mezclado de miedo, sin comprender exactamente lo que significaban.

—¡Es un «tío» que sabe mucho!, se decía al verlos. Y los que lo decían se alejaban de ellos, después de hacer la señal de la cruz, como si se hubiesen hallado de pronto con un monumento o con un santo. Nadie sentía ganas de quedar a su lado para emocionarse con sus intimidades. Y es que en España no han sido populares nunca más que los guerreros, los toreros o los seductores de mujeres—no hay entre nosotros popularidad comparable a la del Tenorio.

Mas a Juan Ignacio, que ha llegado al corazón del pueblo por caminos limpios y nobles, pero hondamente encuadrados en la más pura tradición española—valor, generosidad y juventud—, no podía faltarle su novela, fácilmente traducible en coplas y en romances. Perdón: el romance ya no es género de nuestro tiempo, y en su lugar podemos poner música de «jazz». Dentro de muchos años, cuando Juan Ignacio, que aún es muy joven, no vuele ya, oirá desde su retiro cantar, en la letra de los bailables de moda, su novela del vuelo trasatlántico, la novela de la novia que le esperaba al otro lado de los mares, como las castellanas del romanticismo a los paladines que iban por el mundo a morir o a matar por ellas.

No sabemos si estas líneas agradarán al joven héroe. Tenemos una justa idea de su pudor, de ese pudor que le hace enmudecer y hasta sonrojarse cuando en su presencia se habla de cosas que le atañen directamente y que es una de sus más estimables cualidades. Pero aun suponiendo que, en homenaje a él, nosotros rompiéramos, sin publicarlas, estas cuartillas, Juan Ignacio no habría adelantado nada. Porque ni la novela es invención nuestra, ni está en nuestras manos el destruirla. Se formó y vive en medio de la calle y forma ya parte de la conciencia popular. Al hablar hoy del vuelo, no pueden omitirse sus derivaciones sentimentales. Ser héroe popular español tiene estos pequeños o grandes inconvenientes. En Norteamérica, por ejemplo, Lindbergh pudo montar en su aparato y dar el salto del Atlántico bien seguro de que su pueblo no había de interesarse en si le esperaba en Francia una mujer o si le despedía llorando otra en su aldea. Los comentarios que se urden alrededor de estas hazañas son de otro orden: clase de aceite que empleó; funcionamiento de las bujías de su aparato; posibilidades de explotación comercial de la empresa... Y es que aquellas gentes carecen de imaginación. En lugar de libros tienen «films», y en vez de estilo, trucos. Así no les sale ninguna novela a derechas, ni intentan que les salga. Lindbergh no se casó hasta que fué un honorable coronel cargado de dinero y honores y encontró una novia entre pirámides de dólares y humo de chimeneas.

En cambio, esa novia que le sale a Juan Ignacio Pombo antes de que acabe su primer gran vuelo, es de raíz auténticamente española. Es la estrella de Dulcinea que alumbró la

(Continúa en la página segunda.)

REBOLLEDO.—CORONAS DE FLORES.—TELEFONOS 17-39 Y 25-53

PRIMER ANIVERSARIO
DE LA SEÑORA

D.ª MARIA REGATO GOMEZ

(VIUDA DE SOLAR)

que falleció en Santander el día 1 de junio de 1934

HABIENDO RECIBIDO LOS SANTOS SACRAMENTOS Y LA BENDICION APOSTOLICA

D. E. P.

Sus hijas, hijo político, hermana política, nietos, sobrinos y demás parientes,

RUEGAN una oración por su alma.

Las misas que mañana, SABADO, se celebren a las siete y media, ocho y ocho y media en la Parroquia de Nuestra Señora de Consolación; las de ocho y ocho y media en la de Santa Lucía; capilla de Nuestra Señora del Buen Consejo (Padres Agustinos); capilla del Colegio Cántabro y Colegio de los Sagrados Corazones, serán aplicadas por el eterno descanso de su alma.

Santander, 31 de mayo de 1935.

REBOLLEDO.—CORONAS DE FLORES.—TELEFONOS 17-39 Y 25-53

LA SEÑORITA

Gumersinda Ibáñez Gutiérrez

falleció en Puente Viesgo el día 30 de mayo de 1935

Habiendo recibido los Santos Sacramentos y la Bendición de Su Santidad

R. I. P.

Su desconsolada madre doña Mercedes Gutiérrez (viuda de J. Ibáñez); hermanos Caridad, Alejandro, Joaquín, Mercedes, Aurelio y Josefa; hermanas políticas Carmen Cullia Arregui y Pilar Gutiérrez Arce; tíos, primos, sobrinos y demás parientes,

RUEGAN a sus amistades la encomienden a Dios en sus oraciones y asistan a la conducción del cadáver que se verificará hoy, VIERNES, a las CINCO de la tarde, en dicho pueblo de Puente Viesgo, y a los funerales que por su eterno descanso se celebrarán el próximo SABADO, día 1, a las DIEZ de la mañana, en la iglesia parroquial de dicho pueblo, por lo que les quedarán muy reconocidos.

Puente Viesgo, 31 de mayo de 1935.

La misa de alma se dirá hoy, VIERNES, a las OCHO, en la Parroquia antes citada.

Las misas que se celebren hoy y mañana, en dicha Parroquia, serán aplicadas por su eterno descanso.

Pompas Fúnebres CEFERINO SAN MARTIN.—Alameda Primera, 22. Teléf. 2064

PRIMER ANIVERSARIO
DEL SEÑOR

DON JOSE RUIZ ABASCAL

FALLECIO EN ESTA CIUDAD EL DIA 1.° DE JUNIO DE 1934

HABIENDO RECIBIDO LOS SANTOS SACRAMENTOS Y LA BENDICIÓN APOSTOLICA

R. I. P.

Sus hijos, doña María, don Manuel y doña Amparo Ruiz Abascal; hijos políticos, doña Matilde Puig y don Isidoro Ruiz de Villa; nietos, biznietos, hermanos, sobrinos y demás familia,

RUEGAN UNA ORACION POR SU ALMA

Todas las misas disponibles que se celebren el día 1.° de junio en las dos iglesias, Capillas de los S. S. C. C., Nuestra Señora de la Paz y Asilo de esta ciudad, serán aplicadas por el eterno descanso de su alma.

Torrelavega, 31 de mayo de 1935.

comentarios del día

LA LLUVIA Y EL SOL

La cuestión está en esto: ¿Llovió ayer o no llovió? Entiéndase que la pregunta se circunscribe a la localidad, porque desde fuera se nos contestaría resueltamente: —¿Dónde, en Santander? Sí, llovió.

Y no es eso. Ahora no se trata de reafirmar las tradiciones pluviales santanderinas.

Volvemos a preguntar: ¿Llovió ayer o no llovió? Porque si llovió, ya podemos prepararnos, porque hasta el nueve de julio nuestro impermeable saldrá a la calle más veces que un cartero. Ahora bien; si no llovió, nuestras calles estarán llenas de sol y los transeúntes las recorreremos con el ánimo dispuesto a toda obra fecunda, que es el fruto, según los técnicos, del optimismo.

He aquí, pues, que la solución de los más urgentes problemas que hay que resolver en la ciudad depende de este aparentemente nimio detalle de si llovió o no llovió en el día de ayer.

Cualquier día ilustraremos a los lectores respecto de las dificultades de la administración municipal y del problema de las aguas y de la lentitud en la incorporación de Santander al grupo de las capitales de importancia que tienen resueltos sus problemas de policía urbana en relación con el régimen de lluvias. La tesis será esta: «En un día de sol se ven mejor los problemas y las responsabilidades de los cargos que en un día nublado. Lo único que no se ve mejor en día de sol son los baches, porque no salpican.»

Aun expuesto tan someramente el fondo del estudio, se aprecia al instante su trascendencia. Supone, sencillamente, una verdadera revolución en el orden de la crítica. Es decir, que un Ayuntamiento de una ciudad azotada frecuentemente por la lluvia, que tiene escasas iniciativas y diligencia, contrae ante el vecindario menos responsabilidad que un Ayuntamiento de una ciudad soleada, con idénticos defectos de gestión. Es un ejemplo.

Creemos una ofensa para la cultura de nuestros lectores el citar, al efecto, los renombrados autores que confían al optimismo de los hombres la obra de diversa índole salvadora de los pueblos, con la afirmación terminante de que la luz del sol es la gran generadora del optimismo. ¿Es preciso, contrariamente, afirmar que la lluvia aplana el ánimo, obliga a los pueblos a mirar al suelo—que es el signo más auténtico de la pesadumbre—, molesta y contraría?

Seguimos localizando las preguntas, porque, dirigidas a las gentes del campo, las respuestas que obtuviéramos habrían de ser desconcertantes. Los campesinos, en unas épocas anhelan que llueva y en otras que luzca el sol. Y díganos ustedes si esto es formal.

No. Preguntamos a la ciudad, conscientes de la gravedad del momento. Si llueve por la Ascensión, cuarenta días son. Esto no hay quien lo mueva, digan lo que digan los boletines meteorológicos. De modo que si llovió ayer en las horas hábiles del refrán, he aquí que tenemos que esperar otros cuarenta días para que el sol lleve el optimismo fecundo a nuestros hombres representativos.

¡Y con lo cercana que está la temporada veraniega!

CRONICA DE SUCESOS

UN NIÑO LESIONADO DE GRAVEDAD

AYER, EN LAREDO

Dice nuestro estimado corresponsal en Laredo, señor Deustúa:

«Jugando en la alameda, en el lavadero público, el niño de cuatro años Luciano López Tocornal, tuvo la desgracia de caer de una pequeña pared, pero con tan mala fortuna que, reconocido por el médico don Francisco Rodríguez, éste le apreció conmoción cerebral y probable fractura de la base del cráneo, por lo que salió seguidamente para Santander, ingresando en la Casa de Salud Valdecilla.

El pequeño es hijo de los honrados pescadores Luciano López y Soledad Tocornal.

Nuestros votos por el restablecimiento de la salud del pequeño.»

Para muebles económicos, Ribalaygua.

AUTOMOVIL QUE APARECE

En la calle de Magallanes fué encontrado ayer el automóvil que el día anterior, por la tarde, desapareció de la calle de Colosía, parte posterior del Café Boulevard, propiedad dicho vehículo de don Alvaro Vidal Abascal.

En el coche no se apreciaron desperfectos.

TRES DETENIDOS

Por guardias de asalto fueron detenidos ayer, en las inmediaciones del depósito del Norte, robando chatarra, los individuos Manuel Gutiérrez Fernández, Raimundo Amandi Morago y José Bueno López.

Pasaron a las oficinas de la Comisaría de Vigilancia, en las que quedaron a disposición del Juzgado correspondiente.

CASA DE SOCORRO

En este benéfico establecimiento municipal fueron asistidos ayer, hasta las siete y media de la tarde, ocho personas por causas distintas, pero ninguna de ellas de carácter grave, afortunadamente.

Para zócalos y artesonados, Ribalaygua.

Julio de la Torriente
OCULISTA
Consulta de 12 a 2 y de 3 1/2 a 6
General Espartero, núm. 3, 1.º

EL ESPECTACULO «UNIVERSAL» EN LA PLAZA DE TOROS

El domingo próximo iba a ser un día de aburrimiento terrible, como todos los domingos en que no hay por la tarde algún entretenimiento para todos. Pero la Empresa de la plaza de toros ha dispuesto para ese día la presentación del maravilloso espectáculo «Universal», y la decoración ha cambiado radicalmente, pudiendo afirmarse que no habrá más personas que no se diviertan que las que por cualquier causa—la de dinero no puede ser, porque los precios son irrisorios para la índole del festejo—no puedan asistir a la plaza.

Nada menos que de seis números cumbres consta el programa, y en ellos toman parte una señorita torera que es un prodigio; el auténtico «Charlot's», el «Bombero torero», los grandes divos del saxofón, de la trompeta y de los bailables, la verdadera «carioca», con todos sus maravillosos trucos, y el «rey» de los bailarines y formidable director de orquesta, HARRY FLEMMING.

Después del éxito obtenido en Córdoba el domingo último, ayer volvió a presentarse ante el público en la plaza de toros, y he aquí el telegrama que hemos recibido de nuestro corresponsal referente a la fiesta:

«Con el papel agotado se celebró la segunda representación del espectáculo «Universal», correspondiendo la primera parte a los toreros bufos «Charlot's», el «Bombero torero», «don José» y «Charlotito» y la maravillosa señorita torera Pepita Ortega, y el resto a los artistas internacionales que dirige Harry Flemming, con sus composiciones americanas y españolas. El éxito de la agrupación fué tan grande, que al final tuvo que dar varias vueltas al ruedo.»

Y todo ello, señores, por dos pesetas, al sol, y tres, a la sombra.

(Viene de la página primera.)

primera salida andariega de don Quijote. Su desmayo al salir de una iglesia de Méjico y enterarse de un pequeño percance del Lohengrin que por el aire iba hacia ella, nos hace pensar en «Dolorida», la bella «spagnolade» de Alfredo de Vigny, en que se resume toda nuestra potencialidad novelesca:

«Nunca en ninguna iglesia vieron tan bellos ojos las cuentas del rosario pasar. Ni en las gradas del vasto circo se admiraron manos tan bellas de alabastro, bajo la mantilla negra y las peinetas de oro, aplaudiendo de lejos al audaz luchador...»

* * *

Está bien; la novela es perfecta. ¡Que lo sea asimismo el destino del héroe, para que justifique los cantares en que andará su nombre emparejado al de su novia que le espera! Es la contribución que hay que pagar a la popularidad en estas tierras líricas de España...

PICK

G. M. C.
CON MOTOR DIESSEL
Podrá verlo usted hoy en Santander en pruebas por el Puerto del Escudo
DOMINGO BETANZOS, Lope de Vega, 3

EL TURISMO EN ESPAÑA

Y EL TRATO QUE SE DEBE A LOS EXTRANJEROS

En el Boletín Oficial del miércoles último se inserta el escrito siguiente, firmado por el gobernador civil, don Ignacio Sánchez Campomanes:

«El excelentísimo señor ministro de la Gobernación, en telegrama circular número 32, comunica que recibe frecuentes quejas sobre los abusos de que son objeto los turistas extranjeros por parte de hoteleros, taxistas, guías clandestinos, limpiabotas, vendedores ambulantes y chiquillos y mozalbetes, etcétera, e indica la necesidad de que se ponga coto a ellos en la forma que sea necesario hacerlo.

Diferentes veces, por lo que se refiere a esta capital y provincia, he recordado a todos los ciudadanos la obligación ineludible, por deber de hospitalidad, de ciudadanía, de educación y de buen gusto, por la obligada simpatía que merece todo extranjero que nos honra con su visita, signos estos de cultura que han de tenerse siempre presentes y nunca olvidarse, de comportarse debidamente con los extranjeros que acuden a España para admirar las múltiples bellezas de todo orden que atesora y disfrutar de su clima imponderable, a la vez que atraídos por la hidalguía, la caballerosidad, la nobleza y la bien sentida hospitalidad del pueblo español. Indudable es que esa falta de deberes ciudadanos sólo es imputable a una muy exigua minoría, que no sabe ni quiere reprimir sus bajos instintos de egoísmo y de defecto de la educación más esencial, pero ello basta muchas veces para destruir el buen efecto que en el ánimo del turista que nos visita debiera producir la ingente y reconocida hidalguía española.

Y para evitar todo acto y todo gesto que vaya en desdoro de nuestra innata hidalguía y mengüe en lo más mínimo la hospitalidad y excepcional trato que debe rendirse a los extranjeros, vuelvo a recordar a los que lo necesiten la obligación en que están de no olvidarse de esos deberes, previniéndoles que emplearé los mayores rigores de mi Autoridad con los que, abandonándose a su egoísmo o a su incultura, den lugar a los abusos denunciados, y a este efecto ruego a las demás autoridades su cooperación, y a los agentes de la Autoridad una escrupulosa vigilancia para evitarlos y denunciarme seguidamente los que por unos o por otros se cometan.»

Para tresillos y butacas, RIBALAYGUA

POLITICA MONTAÑESA

ASAMBLEA DE CONCEJALES REPUBLICANOS DEL 12 DE ABRIL

Según se había anunciado en anteriores notas, el domingo próximo, día 2 de junio, se celebrará en Santander una reunión de concejales republicanos, representantes de los que fueron elegidos en los ayuntamientos de esta provincia el día 12 de abril de 1931.

Dicha reunión tendrá lugar en el domicilio de Unión Republicana, Blanca, 16 (altos del Café Español), dando comienzo a las doce de la mañana, bajo la presidencia del Comité designado por los concejales de la capital, hoy destituídos, integrado por don Ramón Ruiz Rebollo, don Ramón Méndez del Campo y don Federico Ringelke.

Para muebles modernos, RIBALAYGUA

INFORMACION DEL GOBIERNO CIVIL

PARA EL ABASTECIMIENTO DE AGUAS A LA VILLA DE POTES

LAS MARISMAS DE CORTIGUERA

Entre las visitas recibidas ayer por la autoridad gubernativa, figuró la del director de la Compañía Asturiana de Minas de Cortiguera.

Por pertenecer el asunto a Torrelavega, partido del Gobierno general de Asturias, se dijo a dicho señor que debe dirigirse al gobernador general, señor Velarde.

PATRONOS METALURGICOS

También estuvo en el despacho oficial del señor Sánchez Campomanes, una Comisión de patronos metalúrgicos, acompañados por el señor Corcho, a pedir apoyo para obtener una parte, para los metalúrgicos de Santander, de la subvención acordada para este ramo industrial.

El gobernador prometió apoyar la petición de tal Comisión, que va a Madrid a realizar las gestiones oportunas, telegrafiando en tal sentido al presidente del Consejo y al ministro de Obras públicas.

PARA CELEBRAR UNA REUNION

El presidente del Sindicato Metalúrgico de Santander, acompañado por el diputado don Antonio Ramos, estuvieron en el Gobierno civil a pedir autorización para celebrar una reunión que fué concedida, previo el oportuno escrito señalando objeto, día, hora y local.

DE CUMPLIDO

El representante del Gobierno recibió las visitas de cumplido de sus amigos particulares don Fernando y don José Alvear.

EL ABASTECIMIENTO DE AGUAS A POTES

El ingeniero de la Delegación de los servicios Hidráulicos del Miño, ha informado que, habiendo aprobado el Ministerio de Obras públicas la consignación de 157.599,50 pesetas, en 10 del actual, para las obras de conducción de aguas para el abastecimiento de la villa de Potes, tan pronto se reciba el libramiento correspondiente, se procederá a anunciar la subasta, dándose principio a aquellas con la rapidez posible.

Para muebles de lujo, RIBALAYGUA

SOCORRO Y PREVISION

UN ACTO SIMPATICO

El próximo domingo, a la una y media, tendrá lugar en el restaurant «El Ancora» una comida para celebrar las bodas de oro de la Sociedad Española de Comisionistas y Viajantes de Comercio de Madrid, que nació en Santander hace cincuenta años debido a la unión de unos animosos viajantes ante un caso de desgracia ocurrido a un compañero.

En dicho acto se esbozarán a grandes rasgos los beneficios que en forma de socorro y previsión ofrece a sus asociados la vieja y próspera Sociedad, que acaba de ampliar su sector de asociados a dependientes de comercio, incluso mujeres, oficinistas, etc.

A dicho almuerzo pueden asistir, además de los socios de plaza y forasteros, los simpatizantes en general que, sin compromiso, quieran agregarse. Precio del cubierto, 15 pesetas.

Las inscripciones para el almuerzo han de hacerse el sábado, en el restaurant «El Ancora».

cotización en las bolsas

MADRID

(Información facilitada por el Banco de Santander.)

	DIA 29	DIA 30
Tesoros 5 por 100	101 10	
INTERIOR		
Serie F	75 15	75 25
Id. E	75 15	75 25
Id. D	75 1[illegible]	75 25
Id. C	75 25	75 10
Id. B	75 25	75 10
Id. A	75 25	75 10
Id. G y H	72 20	72
AMORTIZABLE		
1928, 3 por 100	78 45	78 45
Id. id. 4 por 100	95	95 20
Id. id. 4 1/2 por 100		99 90
Id. 1920, serie F		
Id. id. id. E	96 50	
Id. id. id. D		
Id. id. id. C	96 25	96 25
Id. id. id. B	96 25	
Id. id. id. A	96	96
Id. 1917	94 20	94 50
Id. 1926, 5 por 100 libre	102 20	
Id. 1927 (con impuesto)	93 75	93 75
Id. 1927 (sin impuesto)	102 30	102 30
Id. 1929	102 30	102 30
Bonos oro, 6 por 100	246	247
Deuda Ferroviaria, 4 1/2	97 60	97 60
Id. id. 5 por 100	101 60	101 60
Hidrog. Ebro, 6 por 100	89 60	
Id. id. 5 por 100		
CEDULAS		
Banco Hipot. 4 por 100	91 25	91 25
Id. id. 5 por 100	99 40	99 60
Id. id. 5 1/2 por 100	108	108
Id. id. 6 por 100	107 75	108 25
B. Cred. Local, 6 por 100	99 10	99 10
Id. 5 y medio por 100	93 60	93 60
Id. 5 por 100 (interpr.)	95 20	95 20

	DIA 29	DIA 30
ACCIONES		
Banco de España	595	597
Id. Hispano-Americano	182	182
Id. Español de Crédito		217
Banco Central	81	82
Tabacos		
Duro-Felguera	44	
Azucarera		
Telefónica, preferentes	113 25	113 75
Norte		260
Alicante		
Monopolio de Petróleos	140	140
Petrolillos	25 75	26
Hidroeléctrica Española	182 25	182
Alberches	53	52
Explosivos	642	642
Chades		
OBLIGACIONES		
Azucarera, sin estamp.		
Alicantes, primera	264	265
Nortes, primera		
Asturias, primera		
Norte, 6 por 100	98	
Asturiana Minas, 1919		
Id. id. 1920		
Id. id. 1926		
Id. id. 1929		
Ponferrada, 6 por 100		80
Fábrica de Mieres		
Telefónicas, 5 y medio	100 90	100 90
CAMBIOS		
Francos (París)	48 45	48 45
Libras	36 45	36 35
Dólares	7 38	7 38
Marcos	2 965	2 965
Liras	60 65	60 65
Francos suizos	288	288
Belgas	126 50	126 50

INFORMACION MARITIMA

PESCANDO CON RED

EL GRAN TRASATLANTICO "FRANCE" SERA EN BREVE DESGUAZADO

El paquebot francés "France", que no hace muchos años era el orgullo de los habitantes de la contigua República, ha sido ya retirado de la navegación.

Por última vez ha salido del puerto de El Havre, remolcado para Dunquerque, donde será desguazado. Ahora el orgullo de los franceses se cifra en el "Normandie", que en la actualidad es el barco mayor del mundo y que ha emprendido recientemente su primer viaje desde el puerto de El Havre a Nueva York. ¡Veremos lo que es dentro de unos años este coloso de los mares!

LA PESCA POR PROCEDIMIENTOS PROHIBIDOS

Los periódicos de la Coruña han publicado, no hace mucho tiempo, la noticia de que aprovechando la subida del salmón por el río Eume, hay bárbaros que utilizan para su pesca la dinamita.

Hay que averiguar dónde la consiguen e imponer las sanciones merecidas a quienes la practiquen, de lo contrario es ir contra los esfuerzos que se realizan para la repoblación de los ríos, que quedará anulada.

UN EDIFICIO DEDICADO A BOLSA DE PESCADO

En Gijón va a construir la Unión de Armadores de buques de pesca una bolsa de pescado, que estará situada en el Musel.

El edificio constará de cuatro naves y tendrá un andén para el transporte del pescado por medio de ferrocarriles y autocamiones.

La construcción de esta bolsa hará que el puerto adquiera mayor movimiento, pues muchos obreros se verán precisados a trasladarse al Musel.

SIETE PERSONAS ABANDONADAS EN UNA ISLA EN PLENO OCEANO

Una Sociedad conservera de París instaló, no hace mucho, una fábrica de conservas en pleno Océano Indico, alejada de toda ruta de barcos.

Lo que indujo a esta Sociedad a instalar la fábrica fué la enorme cantidad de langostas que había en dicha isla.

A los dos años de haberse efectuado esta instalación, la fábrica decidió abandonar la explotación y repatriar a los empleados, dejando a siete de ellos mientras se tornaba la fabricación en marcha y para que cuidaran del material, prometiendo repatriarlos a los tres meses.

Al cabo de este tiempo, la Sociedad, por causas económicas, no fué a buscar a los siete hombres, que *se quedaron* seis meses más; esto fué lo suficiente para que los obreros, que se creían abandonados, se quedasen sin alimentos comenzando a comer las conservas lo que produjo la muerte de cuatro por el escorbuto.

Al ser recogidos los supervivientes reclamaron éstos y las familias de los muertos una indemnización, planteando un juicio en el que ha sido condenada la Sociedad a pagar cantidades que oscilan entre 10.000 y 50.000 francos.

EL «CRISTOBAL COLON»

En las primeras horas de la mañana de ayer llegó a nuestro puerto, procedente de Veracruz y La Habana, este magnífico vapor correo, con mucho pasaje, carga general y varias sacas de correspondencia.

El «Cristóbal Colón» atracó a los muelles de costumbre.

Durante la travesía falleció la camarera doña Concepción Fernández González, madre del oficial de la Oficina de Colocación Obrera en el Ayuntamiento don Luis Doalto.

Descanse en paz.

El «Colón» zarpará a las nueve de la mañana de hoy para Bilbao.

MAREAS PARA HOY

Pleamares: m. 2,21 y t. 2,44.
Bajamares: m. 8,40 y t. 9,3.
Coeficientes, 82 m. y 83 t.
(Para obtener la hora local hay que rebajar quince minutos.)

ENTRADOS Y SALIDOS

En la Capitanía del Puerto se recibieron ayer las siguientes papeletas de entradas y salidas de buques en nuestra bahía, aparte del vapor correo «Cristóbal Colón»:

«Lalín», de Pasajes, con carga general; «Amboto-Mendi», de Bilbao, con carga general; «Amada», de ídem, con ídem; «Lola», de Gijón, con ídem.

* * *

«Amboto-Mendi», para Barcelona, con carga general; «Lola», para Bilbao, con ídem; «José G. Trevilla», para Bilbao, en lastre.

A PRESENTARSE

Se cita al inscripto Santiago Toledo Arangoy para que se presente en las oficinas de la Delegación Marítima a la posible brevedad.

PREDICCIONES DEL TIEMPO

Observatorio de Santander:

«Probable tiempo inseguro de cielo nuboso y algunas lluvias.»

Semáforo de Cabo Mayor:

«Barómetro, 760. Termómetro, 14. Ventolina del Este. Mar llana. Cielo cubierto. Cielo neblinoso.

El estado de la barra es bueno.»

Observatorio de Madrid:

«Las presiones bajas residen sobre el Sur de Polonia y Sur de Alemania; al Norte del Adriático y Oeste de Irlanda. Las altas se encuentran sobre la región de las Azores y Norte de Escocia.

Tiempo probable: Por todo el litoral español, vientos de dirección variable, cielo nuboso y tendencia a llover.»

Vega Quintanilla
DENTISTA
Hernán Cortés, 1, 2.º

Para muebles de oficina, RIBALAYGUA

"El Elixir Sáiz de Carlos ha curado mi estómago...!

Indudablemente es el tratamiento más eficaz para las enfermedades del estómago e intestinos".

Así lo declaran millones y millones de enfermos que, cansados de los sufrimientos y privaciones a que se veían sometidos, han recuperado la salud con este famoso medicamento, notando desde las primeras dosis la desaparición de síntomas tan molestos como el dolor y ardor de estómago, vómitos, pesadez en las digestiones, diarreas, etc., etc.

La eficacia incomparable del Elixir Estomacal Sáiz de Carlos, se debe a lo acertado de la fórmula y pureza de sus componentes, en los que no figura ningún calmante ni ningún producto que pueda ser perjudicial. Con él se consigue un tapizado tan homogéneo de la mucosa gastro-intestinal, que es imposible obtener aun empleando dosis más elevadas de preparaciones sólidas.

ELIXIR ESTOMACAL SAIZ DE CARLOS
VENTA EN FARMACIAS

LA JORNADA DEPORTIVA

POLO

La señorita Perogordo y D. Enrique Palazuelos, vencen en Madrid

En un partido muy igualado se jugó el premio para señoras, manteniéndose el interés todos los tiempos. Al empezar el último tenían los blancos 5 tantos por 4 los encarnados, marcando tres tantos más los blancos, que quedaron ganadores.

Blancos: D. Manuel Penche, D. José Ignacio Domecq, marqués de Villagima y don Antonio Urquijo.

Encarnados: Marqués de Portago, conde de Yebes, conde de Velayos y marqués de Orellana.

Los premios correspondieron a la señora de Aznar, señorita de Carvajal, señora de Cabeza de Vaca y señorita de Gamazo.

Mañana se jugará la Copa de don José Luis Aznar.

RUGBY

HOMENAJE A LOS RECIENTES CAMPEONES DE CASTILLA LA NUEVA

Ha terminado el campeonato castellano de rugby, con el brillante triunfo de las huestes gimnásticas y se prepara por el supremo organismo del rugby nacional, para el próximo domingo, un gran acontecimiento.

Se hacen las gestiones para que el gran match del domingo sea jugado por una selección castellana contra un equipo del Sur de Francia, que bien pudiera ser el Staded Bidadyale.

Ante el temor de que los franceses no puedan acudir a la invitación de la Nacional, se ha hecho un llamamiento a los seleccionados de Oporto, el mejor conjunto de Portugal, y con el que nuestros rugbiers, vencedores ya de los lisboetas tienen interés en celebrar algunos partidos.

HIPISMO

«CABANON», MONTADO POR TORRES, GANA LA COPA DE LA DIPUTACION, EN MADRID

MADRID.—Se ha corrido la Copa Diputación ante numerosa concurrencia. El triunfo del gran jinete don Diego Torres en la Copa de la Diputación fué recogido con unánimes muestras de complacencia por recaer en persona de tan grandes méritos deportivos como este que tiene contraídos.

La clasificación de esta prueba fué la siguiente:

1. «Le Cabanon», de don Diego Torres, 1 m., 45 s. y 1/5.
2. «Royal», de don Angel Somalo, 1 m. y 46 s.
3. «Fosette», del teniente Bertrao, 1 m. y 48 s.
4. «Bananier», del teniente Mena e Silva, 1 m., 49 s. y 4/5.
5. «Leonero», de don Frudencio Orbegra, 1 m. y 50 s.
6. «Desairado», de don Eduardo de Luis, 1 m. 50 s. y 4/5.
7. «Kurdo», de don José Cavanillas, 1 m., 51 s. y 3/5.
8. «Belín», del teniente Martins, 1 m., 51 s. y 4/5.
9. «Jariñana», de don Rafael Romero, 1 m. y 58 s.

Empatado con el anterior, «Festón», de don Faustino Domínguez.

Se dieron lazos a «Elucidar», de don Manuel Silló, y a «Badou», de don Juan G. Fernández.

Tomaron parte cuarenta y nueve caballos.

* * *

Anteriormente se corrió la prueba de consolación (parejas), en la que tomaron parte cuarenta, clasificándose en el siguiente orden:

1.ª Don Rafael Pombo y don Javier Ansoain, con «Frazno» y «Embalsar», 1 m., y 11 s.
2.ª Don Enrique Marsáns y don Joaquín Samá, con «Bol d'Or» y «Bearnais», 1 m., 34 s. y 1/5.
3.ª Don Francisco G. Jordana y don Manuel Ordovás, con «Acrón» y «Palacio», 1 m., 39 s. y 4/5.
4.ª Don Jorge Ozores y don Fernando M. Galindo, con «Embanco» y «Basio». Dos faltas; 1 m., 27 s. y 4/5.
5.ª Don José Barroso Sánchez Guerra y don Luis de Valderrábano, con «Acineo» y «Bandazo». Dos faltas; 1 m., 38 s. y 3/5.
6.ª Don José Luis G. Benítez y don Cirilo Ramiro, con «Deslomar» e «Infrible II». Dos faltas; 1 m., 43 s. y 2/5.
7.ª Don Vicente Martínez y don Fernando M. de Castilla, con «Flata» y «Tedal». Cuatro faltas; 1 m. y 17 s.
8.ª Don Manuel G. Martínez y don Manuel de Rivera, con «Adeluga» y «Vichs». Cuatro faltas; 1 m. y 19 s.
9.ª Don José Caruana y don Francisco Barés, con «Caballón» y «Banquito». Cuatro faltas; 1 m. y 21 s.

FUTBOL

LA ORIENTACION DADA A LA DIRECCION DEL CAMPEONISIMO MADRID, HA PROVOCADO UNA PELIGROSA CRISIS

EL COMITE DE LA FEDERACION CANTABRA HA IMPUESTO GRAVISIMAS SANCIONES A LA UNION MONTAÑESA

ORIENTACIONES.—El Madrid F. C. perfila su Reglamento... y provoca una crisis.

Leemos: «En la pasada junta general, el Madrid F. C. acordó celebrar una nueva junta extraordinaria para reformar su reglamento. Los momentos actuales, las exigencias de los Clubs, suponen evoluciones, modificaciones de orientación a las que el Madrid había ido substrayéndose, pero que ahora ha tenido que aceptar, a semejanza de tantos otros Clubs.

Hace pocos días se celebró la junta extraordinaria a que nos referimos, y el reglamento fué reformado. Los extremos más importantes son los que se refieren a los socios, que hasta transcurridos cinco años no tendrán derecho a voto, ni serán elegibles como directivos, y la Junta directiva, en la que en lo sucesivo sólo figurarán un presidente y cuatro vocales.

Con estas reformas, la Junta anterior, que había aplazado su dimisión, lo hizo ahora de un modo automático, y de ella tres señores—Usera Bugallal, Peralba y Bernabeu—, de modo irrevocable, fundando su resolución en motivos de índole particular, que les impedían en absoluto continuar en los cargos. Y en vista de ello, la elección de los cargos, según el nuevo reglamento, presidente y cuatro vocales, se hará en una nueva reunión.»

FICHERIAS.—A la "caza" del andaluz (?) Lecue.

Ha terminado Lecue su compromiso con el Betis y son ya varios los Clubs que le persiguen.

El Oviedo ha puesto a su disposición 50.000 pesetas para firmar el contrato por cinco años, 1.000 pesetas al mes en esos cinco años y un partido a su beneficio, garantizándole 10.000 pesetas.

Hay otros Clubs que pugnan aún, y es posible, asimismo, que el Betis haga también su oferta.

Y Lecue, sin decir «esta boca es mía».

NOTA OFICIOSA.—Acuerdos de la Federación Regional Cántabra.

En reunión celebrada por el Comité ejecutivo de la Federación Regional Cántabra de Fútbol, se tomaron por unanimidad los acuerdos siguientes:

Aprobar las actas de los partidos celebrados el domingo y, con arreglo a las observaciones hechas, imponer las siguientes sanciones:

Del partido C. D. Cueto-Daring. Conceder los puntos al primero, por incomparecencia del segundo.

Del partido C. D. Cueto-Royal.—Dejarle pendiente de solución.

Del partido Crucero Sport-Reserva Venecia.—Suspender por dos semanas al jugador Antonio Valdor, del Venecia, por su comportamiento antideportivo.

Del partido Bella Vista-Athlétic Montañés.—Amonestar a los jugadores Luis Peña, Hermenegildo Sáiz y Miguel Villa, del Bella Vista, por empleo de juego violento.

* * *

Una vez obtenido el primer clasificado del grupo Capital de la tercera categoría ordinaria, que lo es el Sotileza Sport, la competición eliminatoria de campeones de grupo co-

menzará el día 9 de junio próximo, con arreglo al siguiente calendario:

Día 9.—En Barruelo, S. Barruelano-Marina Sport, y en La Penilla, U. D. La Penilla-Sotileza.

Día 16.—Los mismos partidos con los campos cambiados.

En esta eliminatoria decidirá el goal average.

* * *

Vista la actitud de desobediencia y vulneración contumaz de los Estatutos y Reglamentos de los organismos nacional y regional, implicando esto una reiterada rebeldía, este Comité ejecutivo se ve en la imperiosa necesidad de imponer al Club Unión Montañesa las siguientes sanciones:

Primera. Multas de 250 y 500 pesetas, respectivamente (además de la anteriormente impuesta y no satisfecha aún, a pesar de haber vencido el plazo concedido con carácter improrrogable), por cada una de las dos nuevas fechas que ha celebrado partidos en su terreno de Miramar sin la debida autorización y con equipos no solamente no federados, sino pertenecientes a una entidad que este Comité considera está declarada en rebeldía con el organismo regional. (Artículos 261, párrafos, primero, segundo y quinto, del Reglamento de Partidos y Competiciones de la F. E. F. y 53, párrafos primero y segundo del Reglamento orgánico del mismo organismo superior.)

Segunda. Separar de la organización regional, y elevar tal determinación a la superioridad a los efectos oportunos, a la S. D. Unión Montañesa, por reiterada infracción, a sabiendas de que incurría en ella, de los Estatutos y Reglamentos de los organismos superiores. (Artículos 14, números 1, 2 y 3 y párrafo segundo; 16, apartado número 5; 43, en toda su extensión; 44, párrafo primero; 45, 48 y 50, de los Estatutos de la F. E. F.)

Tercera. Inhabilitar POR UN AÑO, A PARTIR DE PRIMERO DE SEPTIEMBRE DE 1935, para toda clase de encuentros oficiales y de cualquier carácter, con equipos federados y adheridos, el campo de Miramar, situado en el Paseo del Alta. Sólo en el caso de que el campo pasara de manera legal y clara a pertenecer a otro Club filial o que la Sociedad castigada acate en todas sus partes (multas e inhabilitaciones de actuales directivos) las sanciones impuestas, podrían cesar en el momento mismo de tales cumplimientos y requisitos. (Artículo 44, párrafo segundo y 47, párrafo tercero de los Estatutos de la F. E. F.)

Cuarta. Inhabilitar por DIEZ AÑOS para ejercer todo cargo honorífico o retribuido dentro de la organización del fútbol oficial, a los señores don Angel Aldasoro y don Juan Mariano Helguera, presidente y secretario de la S. D. Unión Montañesa y por dos años a los restantes directivos que solidaricen con la actitud de desacato y rebeldía en que se han colocado los dos primeros. (Artículos 44, párrafo primero y 47, párrafo tercero de los Estatutos de la F. Española de Fútbol.

Quinta. Cancelar las inscripciones de todos los jugadores que actualmente están fichados por la S. D. Unión Montañesa, dejándolos en absoluta libertad para inscribirse por nuevo Club. (Artículo 171, número 2, del Reglamento de los jugadores de la F. E. F.

* * *

Se acuerda celebrar el próximo domingo los siguientes encuentros:

Tercera ordinaria:

En los Arenales, a las once, Royal-Daring; árbitro, señor Poncela.

En los Arenales, a las tres, Magdalena-C. D. Cueto; señor Mateo.

En los Arenales, a las cinco, Europa-Miranda; señor Gallego.

En La Reyerta, a las cuatro y media, Venecia-Sotileza; señor Ontañón.

Liga Junior:

En La Reyerta, a las once, Venecia-C. D. Bellavista; señor Camus.

En La Reyerta, a las tres, Athletic M.-Arsenal; señor Ontañón.

Liga infantil:

En los Arenales, a las nueve y media, Castillo-I. Unión Club; señor Poncela.

LIGA JUNIOR.—Crucero Sport, 0; Reserva del Venecia, 1.

En el campo del Unión Club, de Astillero, dirigido por el señor Poncela, se celebró el domingo por la tarde este partido oficial.

El resultado fué de un tanto a cero para los de Santander, y merced a una jugada de la línea delantera y avance personalísimo de Puente, que en el segundo tiempo introdujo el balón.

La jornada estuvo igualada y codiciosa, destacando la juventud de los jugadores, apreciándose las nacientes cualidades de muchos de ellos y dando ocasión para corregirse defectos desplegados al calor del ánimo de triunfar.

El Venecia (reserva) debe en gran parte la victoria a la defensa, a Luciano y Calixto, mereciendo aplauso Pesquera, ya que la labor del resto, sin desmerecer, no fué todo lo práctica y precisa. Gómez tiró un penalty, sin consecuencias.

Y los de Bóo se entendieron bien, interviniendo acertadamente en conjunto, con arranque y colocados. Los delanteros pusieron en peligro varias veces la meta veneciana, no logrando sus buenos deseos. Canin y el extremo izquierda nos gustaron.

Al finalizar, el pelotón salía del campo intencionadamente, determinando el árbitro la expulsión de un jugador de la capital, cortando la costumbre de dejar pasar el escaso tiempo disponible.—Olimpico.

CAMPEONATO ATHLETIC CLUB.—Sección de gimnasia de Astillero.

Partidos jugados el día 26 de mayo:

A las diez de la mañana: Infantil

de Pontejos, 1; Athletic, 1.

Alas once: Barcelona, 2; Camargo, 1.

A las tres de la tarde: Bóo Sport, 3; Triunfo, 1.

Los partidos para el domingo, día 2, son los siguientes:

A las nueve de la mañana: Triunfo-Pontejos.

A las diez y media: Camargo-Bóo Sport.

A las tres de la tarde: Barcelona-Athletic.—**El Comité.**

TROFEO "DON BOSCO".—Los últimos resultados del torneo.

Este trofeo, organizado por los Antiguos Alumnos Salesianos, es complemento de las fiestas que están teniendo a cabo para honrar al santo fundador de los Salesianos y ha obtenido un éxito formidable al poder reunir en una competición de Juventudes Católicas un plantel de jugadores que forman cuatro equipos que los recomendamos para que los vean quienes desee y necesiten "jugadores de fútbol". ¡Qué huecos tiene el Racing y qué jugadores tiene la Montaña. En fin!

Jugaron en primer término, Santa Lucía y Agustinos. Estuvieron muy igualados, ganando el Santa Lucía por 3 a 1. Los goles fueron marcados: dos por Coto y uno por Varela, el de los agustinos fué hecho por el delantero centro. Los del Santa Lucía jugaron todos muy bien, bajó únicamente el medio derecha. De los Agustinos, bien el trío defensivo y el medio centro. Los demás regulares. La reseña (sela merece) del partido Salesiam y Unión Juventud, la publicaremos mañana.—X.

BOXEO

MAÑANA, EMOCION EN "GONG", A CARGO DE ALEXIS MARIN Y EL ACHOCOLATADO IDOLO SANTANDERINO, PASTOR MILANES

Estamos ante una velada toda emoción. La Empresa Cantabria-Boxing, picada un poco en su amor propio con la polémica de Pastor Milanés, ha querido resolver ésta contratando, en un alarde deportivo al gran Alexis Marin, boxeador de fama mundial que ha hecho sucumbir ante él a los campeones Gustave Roth, Kid Nitram, Tino Rolando, Carmelo Candel, el negro Bassin, Pegazano, Piaza, y que en el combate que libró con el campeón del mundo, Marcel Thil, tras una encarnizada pelea, perdió por un pequeño margen de puntos.

ALEXIS MARIN

Se trata, pues, de un hombre de excepcional clase, en quien Pastor Milanés ha de encontrar todo un «hueso». Sólo la extraordinaria preparación de Pastor, si es que, como nos aseguran, está en plena forma y ha adquirido un gran fondo, podrá intentar el milagro de tomarse la réplica al combate celebrado en Bilbao.

Nuevamente veremos al campeón de España de peso medio, José Manuel Rodríguez, y esta vez frente al campeón vasco Iñaki, que tantas ganas tiene de boxear en Santander y demostrarnos su clase.

San Millán, vencedor de Cascorro, Ino II, Guadalupe, De Gregorio, Kid Orris, etc., hará su presentación ante sus paisanos, a quienes quiere conquistar, para lo cual tendrá que vérselas ante el bravo y espectacular Rojillo.

La Empresa Cantabria-Boxing, que no descuida detalle en sus organizaciones, gestiona poder transmitir a todos los espectadores que acudan a la velada de mañana, todos los resultados de los grandes combates que se celebrarán en las veladas de Madrid y Valencia, en los que destacan las peleas para los campeonatos del mundo: Ignacio Ara-Marcel Thil, para los pesos medios, y Sanchilli-Alf. Brown, para los gallos.

Los organizadores, temiendo, como es de presumir, una excesiva aglomeración de público, han acordado suprimir absolutamente la entrada de todo aquel que no sea portador de su localidad o invitación.

De doce a dos y de seis a ocho, hoy y mañana, se despacharán las localidades en el Bar Montañés.

Para Lámparas, Tapices y Alfombras: — RIBALAYGUA —

ANTE LOS CAMPEONATOS AMATEURS DE CANTABRIA

Es enorme la expectación que ha causado el anuncio de los campeonatos amateurs. El próximo domingo, en «Gong», comienzan los combates. Ayer se celebró el pesaje oficial y todos daban muestras de un entusiasmo y optimismo formidables.

En los escaparates de la señora viuda de T. Negrete quedaron expuestos ayer los trofeos recibidos hasta la fecha para este campeonato y que son los siguientes:

Una copa y una preciosa pitillera de la Casa Julkin.

Otra copa de la Platería Peña.

Otra del distinguido deportista don Pedro Citoler.

Otra de la excelentísima Diputación.

Otra del entusiasta deportista Marcelino Torralba.

Otra, magnífica, de los grandes almacenes Ribalaygua.

Una camiseta, especial para boxeo, de la Casa Miguel.

Un magnífico par de guantes de ocho onzas de la Casa Ruiz.

Un frasco de perfume de la Droguería Valeriano Alonso.

Una pitillera de la Relojería Maliaño.

Un precioso reloj de pulsera de la Relojería Muñiz.

* * *

Aparte existen grandes ofrecimientos de la Casa Setién, Joyería Cano, Impermeables Brick, Almacenes «El Aguila», Unión Montañesa, Cantabria Boxing, del campeón de Castilla Nistal y otros que daremos a conocer según vayan recibiéndose.

* * *

El programa definitivo de los combates que el próximo domingo se celebrarán en el Salón Gong, a las cuatro y media de la tarde, es el siguiente:

Pesos mosca.—Pedro Fernández, 43 kilos, contra Roberto Rey, 45'500; y Raúl Luengo, 49'500, contra Angel Conde, 50.

Plumas.—Miguel Campo, 57; contra Nicasio Iglesias, 56.

Pesos ligeros.—Eleeer García, 58, contra Benjamín Benito, 58; Antonio Gómez, 58, contra Sebastián Ruiz, 60; y José Díaz del Río, 60, contra Francisco Domenech, 60'500.

Welters.—José María Vidal, 64, contra Juan Vegar, 62.

Semipesados.—Francisco Telechea, 73, contra Alfredo Robeta, 74.

GOLPES...

El campeonato del mundo de los pesos gallos, que había de celebrarse el pasado domingo en Valencia, hubo de suspenderse por la lluvia. Sólo pudieron celebrarse los dos primeros combates, en los que destacó la victoria por «k. o.» del campeón de España, Hilario Martínez. La bolsa ofrecida a Alf. Brown por su combate con Sanghilli es de cuarenta y cinco mil pesetas. La concurrencia el domingo fué escasa y además los organizadores tuvieron que devolver el dinero al suspender la reunión.

No envidiamos el negocio a sus promotores.

* * *

El combate Alf. Brown-Sanghilli se celebrará, si el tiempo no lo impide, el sábado por la noche. Ese mismo día, y a la misma hora, se disputará en Madrid otro campeonato del mundo entre Ara y Marcel Thil. Y para no ser menos, en Santander se disputará casi otro campeonato del mundo, la emocionante revancha entre el ex campeón de Francia, Alexis Marin, y el ídolo de Santander, Pastor Milanés.

Noche de emociones en toda España.

* * *

Leemos en «Boxeo» que el púgil montañés Rodolfo Díaz ha vuelto a la «cuadra» de Teixidor en Barcelona y que se prepara con más entusiasmo que nunca.

Falta, falta le hace al «pobrecito».

* * *

Young González, que también ha ingresado en la sala Teixido, manda un saludo a la afición santanderina y manifiesta sus deseos de volver a pelear en Santander, pues parece que Fernández le ha sabido a poco.

* * *

Indudablemente, dentro de los amateurs inscriptos para el campeonato hay madera de futuros «ases». Nosotros ya hemos apuntado algunos: Ceballos, Telechea, Vidal y Martín Pérez. Este último es «la caraba».—K. O.

GOLF

En Puerta de Hierro se están celebrando interesantes partidos

Ha terminado de jugarse en el Club de Campo la final del premio de don Joaquín Velasco, mixtos «handicap», «match play», «drive» seleccionado, entre las parejas formadas por la señora de Palazuelo y don José Lorenzana contra la señorita Ana María Perogordo y don Enrique Palazuelo, ganado en reñida lucha por esta última pareja, formada por tan grandes jugadores españoles.

La señorita Perogordo y don Enrique Palazuelo, con su brillante estilo, pusieron un broche dorado en la clausura de los campeonatos de «golf» del Club de Campo.

MOTORISMO

EL CAMPEON FERNANDO ARANDA, NUEVAMENTE LESIONADO

Dicen de Barcelona que el notable motorista Fernando Aranda, que seguía mejorando paulatinamente de la grave lesión sufrida en la carrera motorista Gran Premio de Alemania, ha padecido un accidente que retardará notablemente su curación. Al regresar de la clínica del doctor Soler tuvo la desgracia de resbalar al descender del automóvil frente a su domicilio, reproduciéndosele la fractura de la pierna a la altura del muslo. Fué conducido de nuevo a la clínica, donde quedó hospitalizado en espera de ser sometido a una intervención. Después del examen médico, el doctor Soler manifestó lo siguiente:

"Fernando Aranda ha sufrido la reproducción de la fractura diacisaria del fémur que fué objeto de tratamiento por especio de nueve meses en Alemania. Ahora trataremos de obtener la curación por medio de injertos óseos para conseguir que mejore el acortamiento que había experimentado."

Por las manifestaciones del doctor Soler se deduce que el estado del campeón motorista espabol es bastante delicado.

CICLISMO

EL EQUIPO ITALIANO QUE PARTICIPARA EN LA VUELTA FRANCIA

Puede considerarse como seguro que Italia enviará a la Vuelta a Francia el equipo siguiente: Guerra, Martano, Cazzulani, Bergamaschi, Morelli y Bertoni.

Binda y Olmo no formarán parte de este equipo porque la Federación italiana los reserva para los campeonatos del mundo de fondo en carretera.

BILLAR

JUANITO BUTRON HA ESTADO DESAFORTUNADO EN LA FINAL DEL CAMPEONATO DEL MUNDO

SEVILLA, CAMPEON CASTELLANO

Ha terminado el Campeonato de Castilla de primera categoría a libre, habiendo resultado la siguiente clasificación.

Primero, señor Sevilla; segundo, señor Prieto, y tercero, señor Ruiz Flores. La falta de un buen entrenamiento ha sido la causa de conquistar menos promedio general y particular, en relación con otros campeonatos. Las series mamayores han sido: señor Sevilla, 267 y 198; señor Prieto, 190 y 140, y señor Ruiz Flores, 152 y 136.

La tercera categoría a libre ha dado comienzo su Campeonato, siendo imposible pronosticar, dada la igualdad de los competidores, habiéndose producido primeramente los siguientes resultados:

Señor Lambooy gana al señor Rivera, 250 por 182; señor Zato gana al señor Lambooy, 250 por 227; señor Gil gana al señor Panero, 250 por 224; señor Panero gana al señor Moratalla, 250 por 241; señor Higelmo gana al señor Zato, 250 por 248; señor Pichardo gana al señor Alonso, 250 por 210; señor Corredor gana al señor Carmona, 250 por 216; señor Aguirre gana al señor Pichardo, 250 por 156; señor Alonso gana al señor Caño, 250 por 199; señor Asprón gana al señor Corredor, 250 por 188; señor Caño gana al Sr. Aguirre, 250 por 141.

BUTRON, SUBCAMPEON MUNDIAL

El español Butrón ha vencido al francés Cote y al portugués Ferraz en el campeonato del mundo de billar. Como consecuencia de ello estaban empatados Butrón y el francés Albert. Disputada la final, venció Albert,o aprovechand una actuación mala del español, debido al nervosismo. Albert quedó proclamado campeón del mundo, y Butrón, subcampeón.

LA ACTUALIDAD EN ESPAÑA Y EL EXTRANJERO

EN EL PALACIO DE JUSTICIA

CONTINUO LA VISTA DE LA CAUSA CONTRA LOS EX CONSEJEROS DE LA GENERALIDAD

MADRID.—A las diez y cuarenta y cinco de la mañana comenzó hoy en el Palacio de Justicia la sesión de la vista de la causa contra los ex consejeros de la Generalidad de Cataluña.

Como en días anteriores, asistió un público numeroso.

El señor Barcia, defensor de los señores Martín Barrera y Pedro Mestre, comienza su informe de defensa. Empieza haciendo protestas de convencimiento íntimo de que es preciso velar en todo instante por la unidad nacional. Analiza a continuación la labor realizada por los Gobiernos de la República. Se refiere después a la constitución del Gobierno de octubre y señala que constitucionalmente nada se puede oponer a ello, pero señala que aquel Gobierno no contaba con la mayoría del país. A ello fué debido que los republicanos, inmediatamente de constituirse aquel Gobierno, lanzaran aquellas hojas. Se refiere concretamente a lo sucedido en Cataluña y afirma que la declaración del estado de guerra fué posterior a la alocución del señor Companys. Agrega que, en el peor de los casos, siempre ha existido la norma de aplicar a los reos los preceptos de la ley que menos puedan perjudicarle. Por todo ello, cree que no existe tal delito de rebelión militar apuntado en sus conclusiones provisionales y sostenidas en su informe por el ministerio fiscal.

Informa a continuación el señor Jiménez Asúa, defensor de los señores Lluhí y Comorera. Comienza haciendo resaltar el carácter político del proceso, como político también es el tribunal. Abunda en la mayor parte de los razonamientos del señor García y dice que las cosas en Cataluña se agravaron extraordinariamente con la entrada en el Gobierno del señor Anguera de Sojo y de dos ministros más de Acción Popular. Se refiere después a la calificación de los hechos, y dice que el fiscal ha repudiado los tipos de delito de traición y el delito contra la forma de Gobierno para optar por el de rebelión militar. Dice que el hecho de lanzar un manifiesto cuando aún no ha sido declarado el estado de guerra, es siempre un delito de orden público y no de rebelión militar. El orador se esfuerza en posibilidades para hallar nuevas formas de delito y aun para escamotear la existencia de delito.

A la una y treinta de la tarde, a petición suya, el presidente suspende la vista para continuarla por la tarde.

A las cinco y cuarto de la tarde se reanuda la sesión y continúa en el uso de la palabra el señor Jiménez Asúa. Dice que la Generalidad, en octubre, defendió la República con la revolución, lo mismo que lo hicieron los demás partidos de izquierda, que la defendieron con notas y manifiestos. Intenta refutar la mayor parte de los argumentos esgrimidos por el fiscal y termina pidiendo al Tribunal que delibere detenidamente antes de dictar sentencia, ya que debe tener presente que por encima de él, como Tribunal, está otro que es el Tribunal del pueblo y de la Historia.

El señor Ruiz Funes, defensor de los señores Gassols y Esteve, comienza diciendo que el señor Gassols en su proclama, excitó la defensa del orden. Etudia a continuación, detenidamente, el estado de necesidad como eximente. Dice que uno de los antecedentes del estado de necesidad de la revolución fué el temor a un golpe de fuerza por la entrada de las derechas en el Poder. Justifica en este temor la actuación de los procesados, cuya actitud tenía que ser, la de oponerse a ese temor, o bien implantar la República Federal o declarar la huelga general con todas sus consecuencias. Termina rebatiendo algunas de las argumentaciones del fiscal.

La sesión se suspendió a las ocho y media de la noche.

Mañana comenzará la sesión a las diez y media de la mañana, y hablará en primer lugar el señor Ossorio y Gallardo extensamente, y después rectificará el fiscal. A continuación el señor Companys pronunciará algunas palabras, dando por terminada la vista.

Se cree que el sábado se reunirá el pleno del Tribunal de Garantías para dictar sentencia.

INFORMACION DE BARCELONA

SON DETENIDOS LOS AUTORES DE UN ASESINATO

BARCELONA.—Esta noche facilitó la Policía la nota que anunció anoche sería entregada a la Prensa.

Es muy extensa, y en síntesis refiere la detención de los autores del asesinato del anciano maestro de escuela José María Piñol y Piñol, hecho ocurrido en Tortosa el 6 de abril y del que ya dimos cuenta oportunamente, al asegurar que el maestro no había muerto de una embolia, sino que había sido víctima de un crimen para robarle.

Los autores del hecho han sido José Francisco Banch y Pío Jarrega Laborda, que en unión de un tercero que está por detener, penetraron en la choza en que vivía solo el maestro. Pío, para que no chillase el robado, le tapó la boca con una toalla y se sentó encima del maestro; pero como el estado de éste era bastante débil, por la edad y por la vida de privación que llevaba, falleció asfixiado. Después, los criminales se apoderaron de algún dinero y huyeron, habiendo sido detenidos en Barcelona los dos sujetos antes citados, que han confesado su participación en el crimen y robo.

DE LA CAUSA POR FALSIFICACION DE UN DOCUMENTO

Ante el Juzgado ha estado prestando declaración el que fué juez suplente del Juzgado municipal de Horta, donde se tramitó el expediente para conseguir la naturalización española del célebre supuesto estafador alemán Schiro-Kauer.

También han declarado el secretario y el secretario suplente, fiscal y suplente, además de varios empleados del Juzgado. Todos ellos se han limitado a decir que habían instruído el expediente como los demás, sin notar que hubiera falsificación en los documentos presentados.

Se ignora quién pudo ser el que arrancó una hoja del citado expediente.

SOLICITA PERMISO PARA HABLAR POR TELEFONO Y SE LLEVA 5.800 PESETAS

Comunican de Lérida que en un taller de ebanistería establecido al final de la calle de Claret se presentó un joven elegantemente vestido, que solicitó del encargado autorización para hablar por teléfono. Concedido éste pasó al despacho, apoderándose de 5.800 pesetas en billetes que el encargado guardaba en su chaqueta.

El individuo en cuestión salió tranquilamente, y hasta la hora de la comida no notó el encargado la falta del dinero.

UN ATRACO

Esta noche se ha registrado un atraco en esta capital. Tres individuos, pistola en mano, penetraron en una farmacia de la calle Baja de San Pedro y después de amenazar al mancebo se apoderaron de 37 pesetas que había en la caja.

EXPLOSION DE DOS BOMBAS

Esta noche han hecho explosión dos bombas en el paseo de Pi y Margall. No se registraron desgracias y la explosión causó algunos daños.

EN MANZANARES

LA GUARDIA CIVIL MATA A UN TORO DESMANDADO

MANZANARES.—En las inmediaciones de la población apareció un toro bravo, desmandado de alguna vacada, que sembró el pánico entre los campesinos, a alguno de los cuales, en sus acometidas, llegó a revolcar y lesionar, dando lugar a que el teniente-jefe de la línea de la Guardia civil de esta plaza, don Santiago Castro, en compañía de los guardias a sus órdenes Francisco Cobos y Primitivo Barco, salieran en su persecución, dándole muerte, no sin antes verse en peligro por las acometidas de que fueron objeto por parte del astado durante los kilómetros que duró la persecución.

Luis Ruiz Zorrilla
— MEDICO —
GARGANTA, NARIZ Y OIDOS
Consulta de 10 a 1 y de 3 1/2 a 5
CIRUGIA de CABEZA y CUELLO
Méndez Núñez, número 15.

ANTONIO BUENO JIMENEZ
— ODONTOLOGO —
Consulta de 10 1/2 a 1 y 4 a 7.
DOCTOR MADRAZO, 1, 1.º
(Teatro Pereda)

Joaquín Manzanos
APARATO DIGESTIVO
CIRUGIA
Radiología de la especialidad.
Consulta: 12 a 2 y 3 a 5.
PASEO DE PEREDA, 25, pral.
Teléfono 25-67.

CARTELERA

TEATRO PEREDA
HOY VIERNES A las 7,15 y 10,30
Gran éxito de la preciosa película de René Clair
14 DE JULIO
Interpretada por ANNABELLA
PRECIOS POPULARES
Butaca, tarde, 1,50 Noche, 1,80
Mañana, sábado
Estreno de la deliciosa comedia musical
NOCHES EN LOS BOSQUES DE VIENA

MARIA LISARDA
HOY VIERNES A las 7,15 y 10,30
POPULARES
la pareja ideal JANET GAYNOR y CHARLES FARRELL en
EL PRIMER AMOR
En español
Mañana sábado GRAN MODA
JEAN MURAT en en su última creación
TE QUIERO Y NO SE QUIEN ERES

GRAN CINEMA
Hoy viernes A las 7,15 y 10,30
GRAN MODA
ESTRENO
SIEMPRE EN MI CORAZON
Barbara STANWYCK
Warner Bros First National
(en su versión original)
Historia... Tal sucedió cuando usted se enamoró por vez primera... La novela que todos hemos vivido y cuyo recuerdo le hará gozar inefablemente...
A las 4,30 - Función especial - REY DE REYES, Butaca 1,00; Principal 0,75; Gradería 1,00
SALA NARBON. - A las 4,30, 7,15 y 10,30 - ESTO AMOR, por Mary Brian y Leo Carrillo. Butaca 0,30, 0,50 y 0,40 respectivamente.
PABELLON NARBON - SIEMPRE EN MI CORAZON, en español, por Barbara Stanwiks
POPULAR VICTORIA. - REY DE REYES. La obra cumbre del cine de todos los tiempos, y «El Cañón del Colorado» en tecnicolor.

ULTIMAS NOTICIAS DEPORTIVAS

UN PARTIDO HOMENAJE AL ANTIGUO JUGADOR ARTEAGA

MADRID.—Esta tarde, en el Campo de la Ferroviaria, se celebró un partido de homenaje al antiguo jugador del Athletic de Madrid, y andel de Bilbao, Arteaga. Contendieron el equipo de la Ferroviaria y un combinado del Athletic y el Nacional. Venció la Ferroviaria por cuatro a uno. Asistió bastante público.

ANTE EL MAGNO COMBATE DE BOXEO DE MAÑANA

MADRID.—Marcel Thil ha manifestado que está en gran forma. Piensa derrotar a Ara a los puntos, pues no puede menos de reconocer que el aragonés es un enemigo duro. Por su parte Ara, que hoy ha terminado sus entrenamientos, ha manifestado que reconoce en Thil un contrario de gran resistencia, pero confía en poderle vencer a los puntos. Todavía no se sabe que árbitro dirigirá el match.

LA VUELTA CICLISTA A ITALIA

ROMA.—Se ha corrido hoy la undécima etapa de la Vuelta Ciclista a Italia, Nápoles-Roma, 251 kilómetros. Llegó el primero Guerra, seguido de Olmo y veinte más, todos ellos en el mismo tiempo de ocho horas y cinco minutos. En la clasificación general continúa a la cabeza Bergamachi, seguido de Olmo y Guerra.

LA SESION DE AYER EN LAS CORTES

DEBATE SOBRE ECONOMIA Y APROBACION DEL PRESUPUESTO DE OBLIGACIONES GENERALES DEL ESTADO

MADRID.—La sesión de hoy en la Cámara se abrió a las cuatro y cuarto de la tarde, bajo la presidencia del señor ALBA, con sólo seis diputados en escaños.

Gran desanimación en tribunas.

El señor COMIN defiende una proposición no de ley, pidiendo que se resuelva definitivamente todo lo que se refiere al Orden público, Justicia y Enseñanza en Cataluña.

Habla de los diversos puntos de su proposición, en especial de lo que se refiere a la enseñanza.

Dice que lo que se intenta es hacer desaparecer toda idea españolista en Cataluña y añade que el Gobierno tiene la obligación de evitarlo.

Durante su discurso es varias veces interrumpido por los diputados de la Lliga y de la Esquerra.

El señor SANTALO, interviene brevemente diciendo que la cuestión de fondo sobre este asunto, debe tratarse en otra ocasión.

El señor FUENTES PILA, en nombre de su minoría, dice que el señor Comin ha resucitado nuevamente la cuestión que se inició con la ley de Cultivos catalanes.

Nosotros intervinimos entonces pidiendo que se limitaran las facultades de la Generalidad.

Después de lo de octubre no podemos olvidar lo ocurrido, y el país no lo olvidará aunque lo olvidemos nosotros. Por ello, pedimos la suspensión del Estatuto.

El señor TRIAS DE BES, recuerda todas las leyes complementarias a la del 2 de enero y dice que cuando se presenten a las Cortes los proyectos correspondientes, será llegado el momento de discutir este problema.

Después se extiende en consideraciones acerca de la enseñanza en Cataluña y defiende su Estatuto universitario.

El ministro de la GOBERNACION interviene brevemente. Estima que los servicios de Orden Público y Justicia deben estar siempre bajo el control del Poder central, aunque sin olvidar la unidad del derecho foral en Cataluña. Termina diciendo que hay que tener presente, en el momento de decidirse sobre esta cuestión, el factor sentimental que entra en el problema.

Rectifica el señor COMIN y su proposición es retirada.

Continúa el debate sobre la política económica y financiera.

El señor IZQUIERDO JIMENEZ se muestra conforme con los propósitos del Gobierno y ofrece los votos de su minoría.

El señor SIERRA RUSTARAZU habla de los tratados comerciales que fueron aludidos en los discursos de ayer como política a seguir para la estabilización de la peseta.

El ministro de HACIENDA agradece al señor Calvo Sotelo sus manifestaciones de ayer y su posición altamente patriótica.

Destaca el que todos hayan coincidido en la necesidad de nivelar nuestra balanza de pagos y en la necesidad de que se adopten medidas conducentes a ello.

Como ministro de Hacienda, dice que no puede ser más explícito respecto a estas medidas, y agrega que de ellas dará cuenta a la Cámara en el momento oportuno.

Acerca de los créditos congelados, dice que el Gobierno acometerá el asunto rápidamente.

Habla del tipo de descuento y dice que el Gobierno debe atender no sólo a los hechos que puedan ocurrir en España, sino también en el exterior.

Después explica el ministro por qué no se ha presentado un presupuesto completamente nuevo. Una de las razones principales, según manifiesta, es la falta material de tiempo para confeccionarlo.

Insiste nuevamente en afirmaciones que demuestran que no es partidario de los presupuestos extraordinarios, pues que éstos implican siempre desnivelación del ordinario.

Dice a continuación que todos sus compañeros de Gobierno están de acuerdo con los planes que expuso ayer.

Es preciso poner término a la política ferroviaria que se ha seguido en estos últimos años; pero esto no puede resolverse en veinticuatro horas. Promete que este asunto encontrará una solución adecuada en el nuevo presupuesto.

Las mismas promesas hace en cuanto se refiere al problema del trigo y al del paro.

Termina el ministro pidiendo a la Cámara que preste su apoyo al proyecto.

El señor VENTOSA rectifica. Coincide en apreciar como de máxima importancia la ley Presupuestaria. El Gobierno debe decir qué piensa sobre todos los problemas relativos a obras emprendidas, y que están paralizadas por haberse agotado las consignaciones que al efecto habían sido concedidas.

Se da por terminado este debate y se da comienzo a la discusión y votación de los presupuestos referentes a obligaciones generales del Estado.

Sin discusión, se aprueban los seis primeros capítulos.

Al discutirse el séptimo, el señor CALDERON pide que se rebaje el sueldo del presidente del Tribunal de Garantías de 100.000 pesetas a 60.000.

El señor RODRIGUEZ DE VIGURI, por la Comisión, manifiesta al orador que por una ley de presupuestos no se debe derogar otra ley. Además señala que los presupuestos suelen ir a la «Gaceta» sin la firma del Presidente de la República.

El señor CALDERON refuta las afirmaciones del presidente de la Comisión, diciendo que el decreto de promulgación de los presupuestos es una ley. Además, si en los gastos se rebajan los sueldos de funcionarios modestos, ¿por qué no se va a hacer lo mismo con el presidente del Tribunal de Garantías?

El señor BLASCO GARZON, de Unión Republicana, entiende que debe rebajarse el sueldo como se pide; pero entiende que es más aceptable el criterio expuesto por el presidente de la Comisión.

El ministro de HACIENDA interviene brevemente para decir que también considera excesiva la consignación para el presidente del Tribunal de Garantías; pero señala que ya la Comisión tiene una proposición encaminada a rebajar en el momento oportuno el sueldo del presidente del Tribunal de Garantías.

Pide, por tanto, que antes de aprobarse el proyecto de presupuestos se apruebe dicha proposición, y añade que el Gobierno aceptará todas las economías que se propongan, siempre que éstas sean realizables.

El señor CALDERON retira su proposición, y el capítulo séptimo queda aprobado.

Se aprueban también los restantes y con ellos todo el presupuesto de obligaciones generales del Estado.

Se levanta la sesión a las nueve menos diez de la noche.

INFORMACION DE PASILLOS DESPUES DE LA SESION

LO QUE DICE EL SEÑOR LERROUX EN PASILLOS

Poco después de comenzar esta tarde la sesión en la Cámara, el señor Lerroux dijo en los pasillos a los periodistas que esta tarde, cuando llegue a Madrid el Presidente de la República, someterá a su firma los decretos pendientes, entre los cuales estaban los nombramientos de Gobernación. Agregó que no podía decir cuáles eran los designados, aunque los rumores publicados por los periódicos a este respecto han acertado en casi todo.

UNA ENMIENDA DEL SEÑOR PUIG A LA LEY DE IMPRENTA

El señor Puig ha presentado una enmienda a la ley de Imprenta, pidiendo que las noticias de Prensa que vayan a ser radiadas, solamente lo podrán ser, a partir de las nueve de la mañana, en las sesiones diurnas, y de las ocho de la noche, en las nocturnas.

LA COMISION DE GUERRA

Se reunió la Comisión de Guerra, que ha dictaminado el proyecto de congelados del Ejército.

LA COMISION DE LOS VEINTIUNO

Se reunió en una de las secciones del Congreso la Comisión de los Veintiuno, que entiende en la responsabilidad del señor Azaña; pero no se ha tomado ningún acuerdo, por haber faltado a la reunión el señor Barcia. Volverá a reunirse esta Comisión el próximo miércoles.

LA COMISION DE PRESIDENCIA

Se ha reunido la Comisión de Presidencia para dictaminar la ley Electoral. En ésta entran el proyecto del señor Sampel y el voto particular del señor Jiménez Fernández. La Comisión se entrevistará con el señor Lerroux para que éste exponga el criterio del Gobierno sobre el asunto.

EL PROGRAMA PARA MAÑANA

El presidente de la Cámara al terminar la sesión y recibir, como de costumbre, a los periodistas, les manifestó que el programa para mañana será: las dos primeras horas de sesión, ruegos y preguntas. Después irá la elección de vocal suplente del Tribunal de Garantías. El candidato para este puesto es el diputado agrario señor Muñoz Tejar. Después, Ley de Imprenta.

El señor Alba añadió que le daba pena ver como pasaba el tiempo. No quedan, según dijo, más que diez y seis sesiones y no se aprueban los presupuestos. El lo ha hecho constar así al Gobierno y a la Comisión de presupuestos para que luego no se diga que la culpa es de la Cámara.

UNA PROPOSICION DEL SEÑOR MANGRANE

El diputado de la Esquerra Sr. Mangrane ha presentado una proposición por la que se pide que se busque una solución a la conversión de la Deuda pública por medio de un impuesto sobre las fortunas.

Existe también un medio para llegar a una solución del problema del paro, según manifestó dicho señor.

EL PROYECTO DE LEY SOBRE LOS TRIGOS

Mañana será presentado a las Cortes el proyecto de ley sobre los trigos.

LA COMISION DEL PARO

La Comisión de paro, aprobó en la reunión de hoy un articuol adicional al proyecto de paro y autorizó al ministro de Obras Públicas para que pueda hacer la adjudicación de algunas obras hidráulicas, ferroviarias de carretera y puertos.

Encontrará cosas interesantes leyendo nuestra sección de anuncios por palabras en la página séptima.

LA FIESTA DE LOS TOROS

LA NOVILLADA DE AYER EN LA MONUMENTAL DE MADRID

MADRID.—Esta tarde se ha celebrado una novillada extraordinaria en la Plaza de Toros monumental, lidiándose ganado de doña Enriqueta de la Cova, para Pinturas, Morales y Diego de los Reyes.

Pinturas estuvo bien en su primero en banderillas y regular matando. En el otro ya consiguió lucirse algo más. Morales, mediano en el primero y aceptable en el otro, especialmente en los tres pares de banderillas que puso. Diego de los Reyes no pudo lucirse en ninguno de sus bichos, sobre todo en el último ya que al comenzar su lidia empezó a llover.

EL SINDICATO UNICO DE MADRID

HA SIDO LEVANTADA SU CLAUSURA

MADRID.—Hoy ha sido levantada la clausura que pesaba sobre el Sindicato Unico de Madrid, afecto a la C. N. de Trabajo.

SE HALLABAN ACUSADOS DE ROBO

SE FUGAN DEL CALABOZO E INTENTAN HUIR EN UN AVION

PALMA DE MALLORCA.—Dos jóvenes de dieciocho a diecinueve años, respectivamente, llamados Jaiem Lladó y Manuel Sintes, que fueron detenidos como presuntos autores de un robo de alhajas, se escaparon de la cárcel abriendo un boquete en el techo del calabozo. Ya en la calle se apoderaron de un automóvil que encontraron en la calle y se dirigieron al aeródromo de San Juan, de donde sacaron dos avionetas que intentaron poner en marcha. En vista de que no conseguían su propósito se dirigieron al aeródromo Sonsonet, y, para franquearse la entrada en los hangares, embistieron con el coche, y derribaron la puerta. Sacaron un avión, que tampoco pudieron poner en marcha, y en vista de ello se aprovisionaron de gasolina, que robaron del hangar, y en el coche se marcharon a Artá en busca de un contrabandista que les llevara a Argel. No lo encontraron y entonces abandonaron el coche y, después de atravesar a pie un monte, se instalaron en una casa de campo que estaba abandonada, donde la Guardia civil detuvo a los dos.

José Rugama
DENTISTA
VELASCO, 5, SEGUNDO

Angel Ruiz Zorrilla
CIRUJANO ESPECIALISTA EN VIAS URINARIAS
Consulta de 11 a 1 y de 4 a 7.
ANTONIO DE LA DEHESA, 1
Teléfonos 34-80 y 15-46.

Dr. García Bustamante
Especialista médico-quirúrgico de Estómago, Hígado e Intestinos
Consulta de 10 a 1 y de 4 a 5.
Alameda J. Monasterio, 4, 1.º
Teléfono 23-81

SOBRE UN INCIDENTE

DE GOICOECHEA A ROMANONES Y DE ESTE A AQUEL

MADRID.—Hace días, como es sabido, empezó a circular por el Congreso la noticia de un grave incidente de carácter personal surgido entre el ex presidente del Consejo de ministros señor conde de Romanones y el diputado afecto a la minoría de Renovación Española señor Fuentes Pila, a causa de las interrupciones que éste dirigió al conde de Romanones durante la última sesión en que se trató de política internacional.

Como consecuencia de este incidente, entre el jefe de Renovación Española, don Antonio Goicoechea, y el conde de Romanones se han cruzado las siguientes cartas:

«Excelentísimo señor conde de Romanones.

Mi respetable y querido amigo: A mi regreso de Barcelona, me he enterado del desagradable incidente surgido entre usted y el diputado de la minoría de Renovación Española señor Fuentes Pila.

Me consta, aunque no he tenido el gusto de ver después de mi regreso al señor Puentes Pila, ni estoy autorizado para hacer en su nombre ningún género de manifestaciones reveladoras de su sentir y pensar, que el propósito de aquel diputado al interrumpir a usted fué sólo exteriorizar un juicio severo de carácter político, que para nada rozaba la honorabilidad de usted, ni siquiera ponía en duda la rectitud patriótica de sus intenciones. Así lo entendimos, tanto el presidente de la Cámara como yo mismo; ni uno ni otro hubiéramos asentido sin protesta a ataques personales con mengua del respeto que usted nos ha merecido y sigue mereciéndonos.

Seguro estoy, porque conozco la caballerosidad de Fuentes Pila, que él mismo haría a usted idénticas manifestaciones, si no le hubiera usted colocado con su carta, indudablemente escrita en momentos de disculpable ofuscación, en la imposibilidad de darle tales satisfacciones.

Me atrevo a rogarle, invocando para ello nuestra antigua y cordial amistad, que me permita, dejando sin efecto su carta y poniendo en mis manos la cuestión, darle término satisfactorio.

Por ello le anticipa las gracias y se repite su amigo, afectísimo y seguro servidor, q. e. s. m., A. Goicoechea.» Rubricado.

* * *

«Excelentísimo señor don Antonio Goicoechea.

Mi querido amigo: Me apresuro a contestar a su carta, recibida hace unos instantes, y comienzo por agradecer las pruebas de consideración personal que le merezco.

Como usted afirma que no tiene autorización del señor Fuentes Pila para hacer ningún género de manifestaciones reveladoras de su sentir y pensar, no puedo, a pesar de lo mucho que sobre mí pesa su invocación a nuestra antigua amistad, retirar mi carta, mientras que el señor Fuentes Pila no suscriba y comparta el criterio que usted expone.

Mis amigos, en previsión del caso que usted plantea, habían dejado trazado ya el camino, como verá por el documento que le adjunto y cuya publicación suspendo hasta un límite posible.

Seré el primero en felicitarme de que su autoridad complemente con su intervención mi justificada actitud.

Se repite de usted, afectísimo amigo y seguro servidor, q. e. s. m., Conde de Romanones.»

* * *

«Excelentísimo señor conde de Romanones.

Mi querido amigo: Recibí anoche su carta, y en contestación a ella tengo el mayor gusto en manifestarle, expresamente autorizado para ello por el señor Fuentes Pila, que éste aprueba y suscribe mi carta de ayer, desde mi primera a su última línea.

Ahora—permítame que se lo diga—es a usted a quien toca hacer lo demás, para que este incidente quede satisfactoriamente terminado.

Muy suyo afectísimo y buen amigo, que estrecha su mano (firmada), A. Goicoechea.»

* * *

«Excelentísimo señor don Antonio Goicoechea.

Mi querido amigo: Desde el momento en que conozco por la carta de usted de esta mañana que el señor Fuentes Pila le autoriza para retirar las ofensas que me infirió en el Congreso, ya no hay motivo para que yo mantenga la carta que le dirigí.

Queda sólo lo referente a la publicidad que haya de darse al desagravio, como el agravio fué público, es obligado que el desagravio también lo sea.

No se trata de una exigencia de amor propio, sino de una necesidad imperiosa y justa.

Muy suyo afectísimo y buen amigo y seguro servidor, q. e. s. m., Conde de Romanones.»

ARTURO CASANUEVA
ABOGADO
Plaza del Reganche, 7
TELEFONO 13-26

NOTICIAS DE POLITICA

EL GOBIERNO DECIDIRA HOY LA CONSIGNA EL MEDIO MILLON PARA DECORAR LA SALA DE LA SOCIEDAD DE NACIONES

EN LA PRESIDENCIA DEL CONSEJO

MADRID.—El señor Lerroux conferenció esta mañana, durante una hora, con el señor Portela Valladares. Este, al salir, dijo que habían hablado sobre asuntos de su departamento. Agregó que como esta noche estará en Madrid el Presidente de la República, probablemente firmará los decretos que se darán mañana a la prensa.

EN EL MINISTERIO DE INSTRUCCION

El ministro de Instrucción Pública dijo que todavía no estaba hecha la distribución de las cien mil pesetas destinadas al homenaje a Lope de Vega, porque se esperaba el informe de la Junta pro homenaje para distribuirlas, sin tendencia alguna política, careciendo por tanto de fundamento cuanto se ha venido diciendo por algunos periódicos sobre este asunto.

EN EL MINISTERIO DE HACIENDA

El ministro de Hacienda manifestó a los periodistas que se hallaba satisfecho del debate de ayer en la Cámara. Dijo por cierto tenía que rectificar algunos periódicos que han dicho que en su discurso manifestó que con el déficit económico que tenía el Gobierno tendrían varios centenares de millones en las disminuciones por clases pasivas. El dijo algo de eso, refiriéndose a la totalidad de los presupuestos.

Añadió que en el debate de esta tarde no podría intervenir el señor Calvo Sotelo por haber tenido que ausentarse de Madrid.

El señor Chapaprieta fué obsequiado a mediodía con un banquete por los diputados vitivinícolas. Asistieron unos cuarenta diputados.

EL PACTO POLITICO DE AZAÑA, MARTINEZ BARRIO Y SANCHEZ ROMAN

Un diario de la noche afirma hoy que el pacto político entre los señores Azaña, Martínez Barrio y Sánchez Román no se retrasará en firmarlo muchos días.

REGRESO DEL PRESIDENTE DE LA REPUBLICA

Poco después de las ocho y media de la noche llegó a Madrid, de regreso de Priego, el Presidente de la República.

EL MINISTRO DE LA GOBERNACION, A BARCELONA

Mañana marchará a Barcelona el ministro de la Gobernación, que regresará a Madrid el próximo martes. El viaje tiene carácter particular.

UN TELEGRAMA DE REPROCHE AL SEÑOR AZAÑA

Firmado por don Agustín Baren, ex secretario de la Junta municipal del partido político de Unión Republicana, ha sido dirigido al señor Azaña un telegrama en el que se le dice que carece de autoridad para enjuiciar al señor Lerroux, y que con ello demuestra una cobardía, como cobardes son también los que escucharon ese enjuiciamiento de Lerroux y le aplaudieron en su discurso de Valencia.

EL MEDIO MILLON PARA DECORAR LA SALA DE LA SOCIEDAD DE NACIONES

Probablemente en el Consejo de ministros que se celebre mañana se tomará un acuerdo sobre el medio millón de pesetas destinado a la decoración de la Gran Sala del nuevo edificio de la Sociedad de las Naciones.

LUIS SIERRA CANO
Huesos y articulaciones. Cirugía
— RADIOLOGIA —
Consulta de 12 a 2 y de 3 a 5.
Plaza de F. Estrañi (Escuelas), 6
Teléfono 1052.

CON MOTIVO DE LAS FIESTAS DE MAYO

DESFILE DE UNA CABALGATA REPRESENTANDO A LAS DIVERSAS REGIONES

MADRID.—Esta tarde desfiló por las calles de Madrid una cabalgata de veinte carrozas representando a las diversas regiones españolas. Fué organizada por el Ayuntamiento con motivo de las fiestas de mayo.

Fué presenciada por numeroso público.

INFORMACION DE ANDALUCIA

FALLECE EN EL HOSPITAL UN CAZADOR FURTIVO

SEVILLA.—Hace cuatro días recogimos la noticia oficiosa del ingreso en el hospital de un anciano de setenta años, llamado Francisco Guzmán Nieto, de quien se dijo que se le había disparado el arma cuando estaba cazando. El anciano falleció hoy en el hospital.

El suceso no tuvo lugar en la forma referida. En el Gobierno civil se ha recibido un parte del comandante del puesto de la Guardia civil de Palomares, en el que se dice que Antonio Santos Valverde, de treinta y un años, domiciliado en la finca «Los Tatinos», hermano del guarda de la expresada finca, se presentó en el cuartel diciendo que cuando se hallaba con su hermano en el caserío, alrededor de las ocho y media de la noche, oyeron ladrar a un perro. Ambos hermanos salieron hacia el lugar donde el perro ladraba, provisto Antonio de una escopeta y su hermano José de una tercerola, viendo que un individuo trataba de cazar en la finca.

Dice Antonio que cuando ambos se acercaban a dicho sitio, a él se le disparó la escopeta, alcanzando el proyectil a Francisco Guzmán, que cayó a tierra. Al herido se le ocuparon un hurón, ocho redes, un conejo y una cesta de mimbres.

Parece que estaba cazando furtivamente con otro individuo cuyo paradero se ignora.

UNA SUPERSTICION DEL SEÑOR LERROUX

ALMERIA.—Ha regresado el gobernador de su viaje a Córdoba, donde fué a cumplimentar al señor Lerroux. Acompañaba al gobernador el diputado señor Vega de la Iglesia. Preguntaron al señor Lerroux que cuándo realizaría un viaje a Almería, a lo que les contestó: «Tengo un presentimiento supersticioso con Almería, que es la única provincia que no conozco. Por eso quiero tener una provincia que no haya visitado.»

Le replicó el gobernador que cuando visitó Canarias era una provincia, y después se ha constituído en dos; por tanto, son dos las provincias que le quedan por visitar.

El señor Lerroux le contestó que siendo así le prometía hacer un viaje a Almería, cuando sus quehaceres se lo permitan.

Le pidió el señor Lerroux que lo fijaran a tiempo, y que por su mediación enviara a los almerienses su saludo.

J. AGRA VARELA
MEDICINA GENERAL
ESPECIALIDAD EN PARTOS
Consulta de 10 a 12 y de 3 a 5.
PLAZA DEL REGANCHE, 7, 1.º
Teléfono 17-90.

UNA CRISIS HISTORICA EN FRANCIA

NEGADOS LOS PLENOS PODERES EN LA CAMARA, EL GOBIERNO PRESENTO LA DIMISION

LA PRIMERA NOTICIA

PARIS (Urgente).—El Gobierno ha sido derrotado en la Cámara por 353 votos contra 202. Inmediatamente el presidente del Consejo presentó la dimisión al Presidente de la República, que la ha aceptado.

COMO SE DESARROLLARON LOS ACONTECIMIENTOS

PARIS.—El señor Herriot y todo su grupo, prestó hoy apoyo al Gobierno Flandin en la petición por parte de éste de plenos poderes a la Cámara. Esta, en el momento de comenzar la sesión, estaba completamente atestada. La concurrencia de diputados y público fué como pocas veces se conoció.

El ministro de Hacienda, que fué de los primeros en hablar, señaló que los especuladores serán perseguidos implacablemente.

Después de la declaración del ponente de la Comisión de Hacienda, que como se recordará denegó los poderes pedidos por el Gobierno, continuó el debate sobre la concesión de plenos poderes al Gobierno. Intervinieron varios diputados y la sesión se levantó a las cinco para reanudarla a las ocho en que hablaría el señor Flandin.

Al reanudarse la sesión a las ocho y minutos, el diputado neosocialista señor Deat protestó en un discurso contra la política económica del señor Martin y se opuso a la concesión de plenos poderes al Gabinete.

El diputado socialista señor Moch se opuso también a la concesión de dichos plenos poderes.

En este momento se levantó el ministro de Hacienda para presentar la dimisión del Presidente de la República con carácter irrevocable.

UN INSTANTE DE GRAN EMOCION

Seguidamente hizo uso de la palabra el jefe del Gobierno, señor Flandin. Se levantó y grandemente emocionado comenzó su discurso pidiendo la colaboración de todos los diputados en apoyo del Gobierno. La Cámara acogió cariñosamente la postura del señor Flandin de presentarse a ella cuando aún no está enteramente restablecido del accidente automovilista que sufrió hace algún tiempo. El señor Flandin declara ahora en su discurso que son necesarias dos acciones comunes: atacar directamente la gran especulación internacional y contener el pánico del público con respecto a la depreciación que pueda sufrir el franco. Discurso de elevados tonos patrióticos, exento de toda política partidista, éste del señor Flandin, que la Cámara escuchó con gran interés y en silencio absoluto. ¡Guerra a los especuladores!—continuó diciendo el señor Flandin—. Si fracasamos en esta empresa de defensa de la economía nacional, es decir, si caemos de lleno en manos de los especuladores, la desvalorización del franco puede ser catastrófica. Esta catástrofe económica pudiera ser irreparable.

A medida que iba hablando el señor Flandin se notaba que iba apoderándose de él una gran debilidad. Su brazo, fracturado a consecuencia del accidente automovilista, descansaba sobre un almohadón. Sigue el señor Flandin, no obstante, su discurso. Resalta la gravedad que encierra en estos momentos un ataque al Gabinete. Declara a continuación que el Banco de Francia tiene ún oro suficiente para la defensa del franco. Ya sé—agrega—lo que se está preparando afuera. La rebaja no es de millones, sino de miles de millones. Os veréis obligados a conceder plenos poderes a mi sucesor. Pero entretanto, no se os olvide, Francia habrá sido atacada.

Añade que la nación no tolerará nunca una desvalorización semejante a la que amenaza a Francia, por las faltas que puedan ser cometidas por quienes estén en el Poder. En tanto que el discurso del señor Flandin avanzaba, se observaba que su voz iba perdiendo intensidad, y aun no había acabado de pronunciarlo cuando cayó al suelo desvanecido.

Inmediatamente fué trasladado a una habitación inmediata donde los médicos le aplicaron una inyección. Cuando el señor Flandin recobró el conocimiento, pidió que se le dejara descansar unos momentos antes de regresar al salón.

La Cámara suspendió la sesión.

En tanto que esto acontecía en el interior del Parlamento francés, fuera, frente al edificio, se congregaba una enorme multitud en actitud amenazadora, destacando de entre ella, gran número de miembros de la cruz de Fuego, de las Juventudes Patrióticas y Comunistas de los barrios extremos de París.

La policía tuvo que dar varias cargas.

* * *

Al reanudarse la sesión en la Cámara, el diputado comunista señor Ramette, combatió el proyecto de plenos poderes, si bien tenía que hacer constar que sus amigos eran hostiles a la desvalorización.

A las veintidós y cuarenta minutos de la noche, la Cámara acordó declarar clausurada la jornada parlamentaria.

El señor Herriot, en representación del jefe del Gobierno, intervino para hacer saber a la Cámara que el límite del tiempo para legislar por decreto expiraría el 31 de octubre, y la ratificación de plenos poderes tendrá que hacerse antes del 15 de marzo de 1936. Insistió el señor Herriot en la necesidad de luchar contra los especuladores y terminó haciendo un llamamiento al patriotismo de los diputados.

El señor Herriot fué aplaudido por la mayoría de los diputados por los elevados tonos patrióticos de su discurso.

A las veintitrés y treinta de la noche se suspende la sesión.

* * *

Al reanudarse de nuevo esta sesión de la Cámara, que ha durado diez horas, el señor Bouillon arremete contra el Gobierno en forma dura, dando lugar con ello a que continúe el debate iniciado con la intervención del señor Herriot. Después de la intervención de varios diputados, se puso a votación la concesión o no de los plenos poderes al Gobierno, denegándose aquéllos, y resultando, por tanto, derrotado el Gobierno, por la cifra que ya apuntamos al principio.

José del Piñal
GARGANTA, NARIZ Y OIDOS
De la Beneficencia municipal, por oposición.
PAZ, 4, TERCERO
Teléfono 32-93.
De once a una y de tres a cinco.

SE DECIA ANOCHE QUE HOY SE CERRARAN LAS BOLSAS

PARIS.—A última hora de la noche se decía que mañana, en vista de los acontecimientos políticos de hoy, se cerrarán las Bolsas.

CONTINUA SALIENDO EL ORO A CIENTOS DE MILLONES

PARIS.—Hoy han salido para Londres nuevos envíos de oro por valor de 225 millones de francos. La alarma aumenta por momentos. El fiscal de la República y el director de la Sección de Hacienda han celebrado una extensa conferencia sobre las medidas a adoptar contra los especuladores.

HOY HA DE HABER GOBIERNO

PARIS.—El Decreto de dimisión del Gobierno fué redactado durante el escrutinio de la votación efectuada en la Cámara. El Decreto fué llevado inmediatamente a la firma del presidente de la República y los miembros del Gabinete dimisionario se trasladaron sin pérdida de momento al Eliseo donde presentaron las dimisiones de sus cargos. El señor Lebrun aceptó éstas y a pesar de lo avanzado de la hora, manifestó deseos de nombrar al nuevo presidente del Consejo en la misma madrugada de hoy antes de que los Bancos abran, para de este modo evitar el pánico en el público.

El presidente de la Cámara, señor Bouisson, ha manifestado que él está dispuesto a aceptar el encargo de formar Gobierno en el caso de que se le invite a ello. El señor Bouisson es independiente sin apoyo de ningún partido político, y espera formar (en el caso de que le sea hecho el encargo, naturalmente) un Gabinete de hombres fuertes, sin temores de los partidos políticos; algo así como un Gabinete de tipo nacioinal.

RUIZ ABAD
— DENTISTA —
Horas: de 10 a 1 y de 4 a 7.
Plazuela del Príncipe, 11, primero
(Casa de Ródenas)

Elegantes impresos de todas clases
EDITORIAL MONTAÑESA
Marcos Linazasoro, 19. Teléfono 15-55

CURIOSA DEMANDA

LA SEÑORA QUE PERDIO EL PELO EN LA SOCIEDAD DE NACIONES

GINEBRA.—Una mujer que ha perdido totalmente el pelo mientras trabajaba en el Secretariado de la Sociedad de Naciones demandó a este organismo internacional una indemnización por daños y perjuicios, por valor de sesenta mil francos suizos.

El Tribunal administrativo de la Sociedad de Naciones ha concedido a esta mujer una compensación de cinco mil francos suizos.

Se trata de una funcionaria de nacionalidad francesa, viuda, llamada madame M. Porrasse, quien ha alegado que trabajaba en una habitación de los edificios de la Sociedad de las Naciones donde el humo de una chimenea la produjo una intoxicación que determinó la caída del cabello, de tal modo, que se ha quedado calva totalmente.

Madame Porrasse presentó esta curiosa demanda contra la Sociedad de Naciones cuando se le notificó que ya no eran necesarios sus servicios, a causa de las medidas de reducción de personal decretada por la Administración.

Esta dama, calva por rendir servicios al organismo internacional, ha estado trabajando en la Sociedad de Naciones como taquígrafa durante doce años.

A. Santelices Mora
— MEDICO —
ANALISIS CLINICOS
Edificio Gran Cinema.
Teléfonos 26-48—22-04.

DESPACHOS BREVES DEL EXTRANJERO

MUSSOLINI LLAMA A FILAS A 200.000 HOMBRES

LONDRES.—La Agencia Reuter da cuenta de que ha causado gran sensación la noticia de que Mussolini ha llamado a filas a 200.000 hombres más.

CUATRO MUERTOS EN UNA EXPLOSION

SEQUOIA (National Park, California)—Durante unas maniobras aéreas sobre el National Park de Sequoia, han resultado cuatro hombres muertos, y sus cadáveres han quedado carbonizados, al estallar una bomba lanzada por un avión militar.

RUSIA Y LA AVIACION

MOSCOU.—El profesor Tupolvwe, constructor del avión gigante "Máximo Gorki", que se encuentra en los Estados Unidos, ha sido llamado por el Gobierno soviético para dirigir los trabajos de construcción de la nueva escuadrilla del mismo modelo.

EL CONFLICTO DEL CHACO

BUENOS AIRES.—Se ha concedido una prórroga de treinta días en el conflicto del Chaco.

EL CONDE DE COVADONGA

NUEVA YORK.—Ha llegado a ésta el conde de Covadonga que ha desmentido los rumores circulados respecto a una separación matrimonial. Ha manifestado que permanecerá seis meses en Nueva York y que es posible que haga un poco "cine".

EL NIÑO NO HA SIDO RECUPERADO AUN

TACOMA (Washington).—Contrariamente a lo que ayer se dijo, no es cierto que el niño Jorge Weyerhauser haya sido recuperado. Se teme que al pequeño se le haya asesinado. Su padre y un amigo han salido en automóvil con rumbo desconocido, creyéndose que hayan podido ir a algún lugar secreto a entregar a los raptores las cantidades que éstos señalaron para la devolución del chico.

EN SHANGHAI SE DESCUBRE UNA ORGANIZACION DE TRAFICANTES DE ESTUPEFACIENTES

SHANGHAI.—Las autoridades de la concesión internacional han descubierto una organización de traficantes de estupefacientes.

Los aparatos de fabricación han sido decomisados. Se ha descubierto un depósito de treinta libras de morfina.

Han sido encarcelados treinta chinos.

CARPETA DE NOTICIAS

LA CARIDAD DE SANTANDER

El movimiento del Asilo en el día de ayer fué el siguiente:

Comidas distribuídas gratuitamente, 1.757.

Estancias causadas por transeuntes, seis.

Enviados con billete por ferrocarril a sus respectivos puntos, 2.

Asilados existentes en el Establecimiento, 191.

PAGO A LAS CLASES PASIVAS

Día 1 de junio.—Retirados.
Día 3.—Jubilados.
Día 4.—Montepío Militar.
Día 5.—Montepío Civil y Clero.
Días 6 y 7.—Todas las clases.

AGRUPACION INSTRUCTIVA DE DEPENDIENTES MUNICIPALES

En junta general extraordinaria celebrada por esta Agrupación el día 28 de los corrientes, vista la actuación que sigue la Federación Nacional de Obreros y Empleados Municipales, que en nada satisface las legítimas aspiraciones de los empleados modestos que a dicha Federación pertenecen, preocupándose única y exclusivamente de favorecer a los altos empleados, se acordó darse de baja definitivamente en la repetida Federación Nacional de Obreros y Empleados Municipales, y como consecuencia, y por acuerdo también de la asamblea, causar baja en la Federación Provincial de Obreros y Empleados Municipales de Santander.

El Comité

El automóvil de líneas más bellas
OPEL
64.000 coches vendidos en 1934
El más resistente-El más económico
NUEVOS PRECIOS
DOMINGO BETANZOS
Lope de Vega, 3

necrológicas

SEÑORITA GUMERSINDA IBAÑEZ GUTIERREZ

En el pintoresco lugar de Puente Viesgo, rodeada de su cariñosa familia dejó ayer de existir la virtuosa señorita Gumersinda Ibáñez Gutiérrez, después de confortada su alma con los auxilios de la religión, víctima de traidora enfermedad que sobrellevó la fallecida con resignación cristiana.

Por sus dotes de bondad, trato afable, la muerte de la virtuosa señorita Gumersinda Ibáñez Gutiérrez ha causado hondo pesar en todo el vecindario de Puente Viesgo.

A su amantísima y bondadosa madre, la virtuosa señora doña Mercedes Gutiérrez, viuda de Ibáñez; sus hermanos, doña Caridad, don Alejandro, don Joaquín, doña Mercedes, don Aurelio y doña Josefa; sus hermanas políticas, doña Carmen Cullía y doña Pilar Gutiérrez, y demás familiares, nuestro más sentido pésame en momentos de tan inmenso dolor, deseándoles resignación cristiana por la irreparable pérdida sufrida. Y a nuestros lectores rogamos una oración por el eterno descanso del alma de la virtuosa señorita, cuya conducción tendrá lugar esta tarde, a las cinco, desde la casa mortuoria, en Puente Viesgo, al cementerio de dicho pueblo.

DON JULIO PALACIOS BRAVO

A las cinco de la tarde de ayer, tuvo lugar el entierro de este caballeroso señor, fallecido cristianamente, a los 66 años de edad, en la madrugada del jueves.

Don Julio Palacios Bravo, fué, durante mucho tiempo inteligente y capacitado comerciante en nuestra población, distinguiéndose por la seriedad y honradez acrisolada en sus negocios.

Fué además un excelente ciudadano, un gran amigo de sus amigos, un cariñoso esposo y un padre amante de sus hijos.

A la conducción de su cadáver acudió un público numerosísimo, perteneciente a todas las clases de la sociedad.

Que en paz descanse para siempre el alma del señor fallecido y sean su desconsolada viuda, doña Ramona Campos Allende; hijos; nijos políticos; hermanos; nietos; hermanos políticos y demás deudos, que el hondo dolor que sufren tomamos buena y sincera parte.

* * *

A las ocho de la mañana de hoy y en la iglesia de la Anunciación (vulgo Compañía), tendrá lugar la misa de alma, y mañana, sábado, los funerales, a las diez de la mañana en la citada iglesia parroquial.

VEGA y GIL
AGENCIA OFICIAL
PATENTES Y MARCAS
CARMEN, 36
MADRID
RIVERA, 27-Tel. 1247
SANTANDER

AGENTE PROVINCIA
FERNANDO VILLA TOCA

RIONANSA

CELIS

Otra vez los lobos.

Estos dañinos animales vuelven de nuevo a hacer de las suyas entre nuestros ganados. El vecindario está un tanto atemorizado, pues en esta última quincena han matado cinco potros y dos becerros, dejando a otros ganados en estado de verdadera calamidad. Se ha dado el caso de que un magnífico perro que tenía don Aniceto Linares para la defensa de su cabaña, apareció destrozado por los lobos hace unos días. Estos hechos están ocurriendo con mucha frecuencia en estos pueblos rayanos con los Ayuntamientos de Rionansa y Valdáliga. Es preciso que por las autoridades se ponga remedio a esta anormalidad, que tiene intranquilo al vecindario. Los ganaderos de esta comarca solicitan también se les ayude, ya que no sólo sus ganados, sino también sus vidas, corren un serio peligro.

Los vecinos del pueblo de Celis se proponían dar una gran batida a fin de ahuyentar, ya que no exterminar, a dichos dañinos animales, pero el tiempo no les ayuda en esta empresa, nada fácil.

De sociedad.

Acompañado de su familia, ha salidi para Alicante, en donde se propone ejercer su carrera, el médico don Angel Posada.

* * *

De la Isla de Cuba ha llegado don Juan Manuel Gutiérrez.

* * *

De la misma población americana llegarán en breve los hermanos Indalecio y Atanasio Cortijo.—C.

VALLE DE BUELNA

COLLADO

Boda distinguida

El sábado último y ante la imagen de la Virgen Milagrosa, tuvo lugar el enlace matrimonial de la bella señorita Lucrecia Mareano con el apreciable joven Bernardo Polanco Díez, empleado en Las Forjas. Fueron apadrinados por don Nicolás Campuzano y la señorita Casilda Marcano. Portaba las arras la preciosa nena María Isabel Quevedo. Bendijo la sagrada unión el virtuoso sacerdote encargado de esta parroquia, don Vicente García Ruiz.

Después de la ceremonia religiosa tuvo lugar en casa de doña Mercedes Diego, madre de la desposada, un suculento banquete, al que asistieron numerosos invitados, ya que el nuevo matrimonio y sus familiares cuentan en estos pueblos con muchísimas simpatías en todas las clases sociales. Entre los que asistieron recordamos a doña Rosario Polanco, doña Fernanda Quevedo de Aja, la preciosa nena María Lucía Aja, doña Celia Fernández de Fernández, doña Anastasia Marcano de Fernández, doña Irene Aguirrebeña, doña Inés Marcano, doña Elena García y doña Dolores Tanda, y las señoritas Casilda, Dolores y Cruz Marcano, Adoración y Gloria Varela, Remedios Polanco, Teresa y Josefina González, Emilia y Rafaela Pérez, Angeles y Manolita Gutiérrez, María Fernández, Trinidad Ruiz, Carmina Polanco, María de los Angeles García, Isabel Abad, Micaela González y Trini Ruiz. Entre los caballeros recordamos a los señores don Nicolás y don Leopoldo Campuzano, don Felipe y don Fernando Pérez, don Nicanor Varela, don Eduardo y don Teodoro Gutiérrez, don Primitivo, don José, don Rufino y don Félix Marcano, don Pepe y don Segundo Polanco, don Teodoro García, don Casimiro Abad, don Víctor Fernández, don Pedro Ruiz, don Enrique Quintana, don Mateo Fernández, don Higinio Polanco, don Inocencio Ceballos, don Benjamín Cuétera, don Higinio Campuzano, don Prisco Crespo, don Tomás Gómez, don Enrique Fernández, don Tomás López y muchos más que sentimos no recordar en este momento.

Durante el ágape reinó la más franca camaradería.

A los postres se brindó por la felicidad de los nuevos esposos. Estos salieron al día siguiente a recorrer las principales capitales de España. Les deseamos eterna luna de miel.

Pe-pe

LAREDO

VELADA BENEFICA

La función teatral celebrada anoche y anunciada a beneficio del Hospital, celebróse con un lleno completo, como no podía menos de suceder, y la recaudación será repartido entre el Hospital y los damnificados por la catástrofe del "María Manuela".

Como habíamos publicado, fué puesta en escena la obra de Echegaray "Mancha que limpia", encargándose el reparto a los siguientes aficionados:

Matilde, señorita Victoria Salomón; Enriqueta, señorita Librada Turrión; Doña Concepción, señorita Finita Turrión; Dolores, señorita María López; Fernando, don Jesús Cacho; D. Justo, don Manuel Piedra; Don Lorenzo, don Francisco Gómez; Julio, don Angel Alonso; Mayordomo, don Faustino Gomez.

Finalizó la velada con el sainete "Juicio sumarísimo", arreglo de los señores don Adrián Vadillo y don Fidel Martínez, interpretado por los jóvenes Telete, Foro, Arenas e Izaguirre.

Ambas obras tuveiron una feliz interpretación en el grupo de aficionados, cuya actuación fué premiada con continuados aplausos.

Del reparto de localidades se hizo cargo el subdelegado de Marina de este puerto don Martín Ugalde, en quien encontraron los organizadores un eficaz colaborador.

Nuestra enhorabuena a todos y el agradecimiento de cuantos tomaron parte en la función, al público que tan eficazmente supo contribuir a la benéfica obra.

PARA ASISTIR AL ENTIERRO DE LOS MUERTOS EN SANTANDER

Hoy han salido para Santander numerosas comisiones con el objeto de asistir al entierro de los tripulantes del "María Manuela", Eusebio Amorrostra González y León Cos Camino, que fallecieron en la benéfica Casa de Salud Valdecilla a consecuencia de las gravísimas heridas que recibieron en la explosión.

Descansen en paz los pobres pescadores y reciban sus familiares nuestro pésame sentidísimo.

PESCAS

Después de dos días de paro con motivo del triste suceso que hemos venido relatando, el miércoles a las doce de la noche se dejó al Cabildo en libertad de dedicarse a sus faenas haciéndose a la mar las embarcaciones que hcaen la pesca de malla y regresando en las primeras horas de la mañana del jueves con regulares cantidades de bocarte de buen tamaño.

Entre los barcos forasteros que llegaron con grandes cantidades figuran algunos del Cabildo de Santander.

BANDO

Por la Alcaldía ha sido publicado un bando recomendando a los propietarios de las fincas el pintado de las fachadas de las mismas y concediendo un prudente plazo para ponerlo en ejecución, pasado el cual procederá a imponer las sanciones correspondientes sin perjuicio de ejecutar lo ordenado.

Nos parece acertada la medida y celebraremos que sea cumplida a la mayor brevedad.

* * *

Y ya que se toma esa medida no estará de más que recordemos a la Comisión de Festejos que el tiempo apremia y de la confección del programa de fiestas creemos no se han cambiado impresiones hasta la facha.

Y que con vistas al veraneo hay que acabar con la mendicidad, los pequeños ratas, etc.

FESTIVIDAD DE LA ASCENSION

Con motivo de la fiesta del día todos los templos se han visto asistidos de numerosos fieles en el santo sacrificio de la misa y gran número de niños han hecho su primera comunión.

SOCIALES

En la iglesia parroquial ha recibido las aguas bautismales el niño José Enrique, primogénito de los cultos y estimados maestros nacionales don Moisés Alvarez y doña Jesusa Varona.

Fueron padrinos don Jaime Alvarez y doña María Luisa de la Peña, asistiendo numerosas amistades que fueron obsequiados con un lunch.

* * *

Con motivo de la festividad del día han hecho su primera comunión José Fuentes Pedrosa, hijo del celoso cabo de la Guardia civil de este puesto don José y de doña Máxima Pedrosa Hierro.

Nuestra enhorabuena a sus padres.

El pequeño Pepe obsequió a sus amigos con un suculento desayuno.

* * *

La niña María Asunción Gregoire, hija de don Alfonso y de doña Manuela, hijo también su primera comunión, y con ella María Luisa Gallo Selar, hija de don Segundo y doña Rogelia, habiendo sido preparadas por las monjitas de la Divina Pastora, quienes las obsequiaron con chocolate y pastas.

* * *

Ramitos Ruiz Fernández, hija de don Joaquín y doña Laura, comulgó por primera vez con un precioso vestido de raso de seda azul.

* * *

En la iglesia parroquial se acercó por primera vez al altar para recibir el divino pan de Angeles, la niña María del Carmen Arguiñarena, hija de nuestro particular amigo don Federico y de doña Cármen Bravo.

Por la tarde, María del Carmen reunió en su Hotel de la Alameda a sus numerosas amiguitas obsequiándolas con una merienda variadísima en la que la alegría no decayó un solo momento.

Nuestra enhorabuena a los padres.

* * *

De Gijón ha llegado la monísima niña Elvira Dima a pasar una temporada con el tío don Cipriano Díaz.

—Ha marchado a Madrid para reunirse con su esposo, doña Pilar Alvarez de Valcázar.

—Marchó a Madrid don Rafael Reyes Rivera, alto empleado de la Subdelegación de Marina de este puerto.

SUSCRIPCION PRO-DAMNIFICADOS DE LA CATASTROFE DEL "MARIA MANUELA"

En esta Corresponsalía de LA VOZ DE CANTABRIA se recibirán cuantas cantidades sean remitidas con destino a los damnificados por la catástrofe.—El Corresponsal.

AJO

DE SOCIEDAD

Se halla pasando una temporada en este pueblo la bondadosa señora doña María Luisa Láinz de Gómez, a quien acompañan sus monísimas niñas.

ENFERMOS

Se halla ligeramente indispuesto, teniendo necesidad de guardar cama, el apreciable joven Antonio Güemes.

* * *

También se halla enferma, aunque no de gravedad, afortunadamente, la señora doña Antolina Ruiz del Campo.

Hcemos votos por la total mejoría de ambos enfermos.—Nar-Ani.

Dr. Llerandi García
Estómago, Hígado e Intestinos.
Radiología.
Consulta de 9 a 1 y de 4 a 5.
Amós de Escalante, 10, primero.
Teléfono 10-76.

EL DIA EN TORRELAVEGA

LA FIESTA DE LA ASCENSION

Ayer, día de la Ascensión, ha llovido y hasta hizo frío. Si se cumple el refrán, que no reproducimos porque de todos es sabido, ya podemos armarnos de paciencia y resignarnos a ver caer agua durante cuarenta días. ¡Ojalá quede este año el adagio malparado y su profecía no se lleve a efecto!

La Iglesia celebró la fiesta con gran solemnidad. En la parroquia, y siguiendo la tradicional costumbre, numerosos niños y niñas hicieron la primera comunión, viéndose el templo repleto de fieles durante la ceremonia.

Por la tarde hubo rosario y sermón. A continuación se cantaron Las Flores por un coro de bellas y distinguidas señoritas, acompañadas al armonio por el organista don Félix Apellániz.

El comercio permaneció cerrado durante todo el día, a excepción del perteneciente al ramo de la Alimentación, que estuvo abierto hasta la una de la tarde. En las oficinas públicas y bancarias se despachó hasta el mediodía, y en las obras particulares no se trabajó. Las escuelas nacionales estuvieron abiertas, pero los escolares no asistieron.

Los salones de baile se vieron muy concurridos, como asimismo el Teatro Principal y demás espectáculos públicos.

José María Solís Cagigal
MEDICO ESPECIALISTA
Enfermedades de la piel. Secretas
ANCHA, 2, 1.º—TORRELAVEGA

VELADAS ARTISTICAS

El miércoles se celebraron dos veladas artísticas en el Teatro Principal, organizadas por la Asociación de Padres de Familia y el Grupo escolar «Ramón Pelayo», de Santander.

A las cuatro de la tarde llegaron los expedicionarios, viniendo al frente de ellos la cultísima inspectora de Primera enseñanza de esta zona, doña Dolores Carretero. Enseguida se celebró el concierto en obsequio de los niños de las escuelas nacionales de esta ciudad.

Después visitaron el Ayuntamiento. Estuvieron en los salones de la Coral, donde fueron agasajados, haciendo los honores el director, don Lucio Lázaro; don Jorge García y el directivo don José Fernández Esteban. Los niños salieron altamente satisfechos.

A las siete y media tuvo lugar el festival artístico. Empezó la rondalla a cantarnos con su maestría admirable. El público, puesto en pie, ovacionó en ocasiones diversas a los pequeñuelos, y especialmente al director, señor Gil, qu tuvo que interpretar otra obra ante los aplausos calurosos al ejecutar «Sobre el Danubio Azul», de Strauss.

Los coros de «Ramón Pelayo» cantaron muy bien cinco tonadas regionales. El director, don José Ruberte, recibió plácemes por tan concienzuda labor.

La segunda parte del programa estuvo a cargo de los niños de la clase de música de Menéndez Pelayo y del Oeste, de Torrelavega. Fidelita Díez que nos ha cautivado ya en otras ocasiones con su bien decir, recitó con admirable justeza una hermosa poesía de Gabriel y Galán, siendo escuchada con agrado y aprobación general.

La niña América Díez confirmó la excelente impresión que nos ha causado cada vez que actúa en el escenario. Seguramente llegará a ser una artista consumada, por su desenvoltura y su magnífico timbre de voz. El maestro Lázaro, director de las clases de música, recibió una merecidísima ovación por la justeza y afinación con que cantaron los niños.

Y de nuevo la rondalla nos electrizó a todos por la maestría con que ejecutaron cinco obras, en especial la «Serenata de amor», de Schubert.

Don Antonio Berna, director del Grupo escolar de Santander, explicó de una manera sencilla y convincente los motivos que tenía para emprender con los «petits» artistas por tierras castellanas una excursión cultural, que comenzará el sábado próximo.

Durante todo el día de hoy han sido grandes los comentarios favorables que se han hecho de la velada que reseñamos, porque constituyó un éxito rotundo y clamoroso.

ECOS DE SOCIEDAD

Acompañado de su señora madre y de su tía, ha salido para Barcelona el acreditado oculista y estimado amigo nuestro don Luis R. Salmones, con el objeto de asistir a la boda de su hermano don Carlos.

—Hemos tenido el gusto de saludar en esta ciudad al distinguido abogado don Luis, Sañudo, que ha regresado nuevamente a Madrid.

—Se encuentra en Madrid el gerente del Teatro Principal de esta ciudad, don Manuel Guerra Montes.

ANIVERSARIO

Mañana, sábado, se cumple el primer aniversario del fallecimiento del respetable señor don José Ruiz Abascal.

Al recordar esta triste fecha, reiteramos a la distinguida familia del finado nuestro sentido pésame.

CLINICA DE URGENCIA

En este benéfico establecimiento municipal han sido asistidos por los practicantes de turno:

Saturnino Barrero, de cinco años de edad, de herida contusa en el dedo pulgar de la mano derecha.

Agueda Benito, de tres años, de herida contusa en la pierna derecha.

DESDE SOLARES

¿Quién dice que Solares está sin pulso? Es verdad que esto ha ocurrido durante algún tiempo, pero los pueblos como Solares que antaño fué el centro de aquellas fiestas famosas en los anales de la Tierruca no pueden resignarse a ser el último villorrio y se está preparando para dejar tamañicos a los que se afanan de ser los centros de atracción que tanto contribuye al bienestar de tantos lindos pueblos de esta querida Tierruca.

En primer lugar, hemos de deciros que se está formando un Orfeón Trasmerano, dirigido por un afamado maestro que en breve dará selector y amenos conciertos en esta localidad.

Nuestro cuadro artístico, que podía competir con compañías de profesionales, se ha disuelto por razones que no es el momento de enumerar y que lamentamos, pero en cambio se ha formado otro que, aunque con menos pretensiones, nos hará pasar unos ratos amenos y además en los inmediatos pueblos de Sobremazas, Valdecilla y Hermosa hay ya otras compañías actuando que están obteniendo resonantes triunfos en los distintos pueblos en que se han presentado.

Para las fiestas de nuestra Patrona se anuncia que el Ayuntamiento de la provincia y en colaboración con distinguidos jóvenes de la localidad, está preparando un programa de festejos que va a contener a los veraneantes hasta el mes de octubre, y que hará afluir a este pintoresco pueblo a todos los habitantes de los limítrofes.

Hay ya formados cinco equipos de fútbol que se entrenan con el mayor entusiasmo para poder reforzar al Racing en el próximo, y nos consta que hay elementos que van a dar sorpresas.

Esa banda de música que existe en todos los Ayuntamientos, que se esfuerzan en su prosperidad, se dice que va a ser pronto un hecho, pues parece van comprendiendo su utilidad, tanto el Ayuntamiento, como otras personas que se interesan por nuestra prosperidad y bienestar, así es que pronto podréis escuchar escogidos conciertos y bailar casi a diario.

Se dice que aquel proyecto que hace años iniciaron algunos de nuestros convecinos, de convertir el Casino en un parque propiedad del Ayuntamiento para solaz y recreo de los vecinos, se va a convertir en una realidad el día menos pensado, y ya no tendremos que celebrar nuestras fiestas, verbenas y bailes en mitad de la carretera expuestos a ser aplastados por un camión cuando más embelesados estamos en los brazos de Tersípcore, no pasará ya ésto, sino que tendremos un hermoso parque municipal como todos los pueblos cultos y en él podremos celebrar multitud de festejos gratuitos y con el decoro debido.

Se dice también que en el mes de junio se va a celebrar en este pueblo la reunión nacional de las Juventudes Católicas, que vendrán trenes extraordinarios y toda clase de vehículos para transportar a los miles de congresistas con el beneficio consiguiente para el pueblo, y la prop ganda turística que esto supone, pues aunque alguien ha corrido la especie de que los dueños del Balneario no ceden el hermoso parque de su propiedad, conocemos muy bien a dichos señores y sabiendo el cariño que tienen por este pueblo, y a la vez aprovechando este medio de propaganda que tanto les beneficiaría, no han de crear dificultades a una cosa que va en beneficio de todos y de sobra conocido en su modo desinteresado de proceder en todo lo que a ellos atañe.

Se rumorea que, quizá, en el mismo hotel se instale en el próximo invierno una institución conocidísima de altos estudios, y esto sería de una importancia enorme para toda la provincia y de una riqueza incalculable para este pueblo y para la cultura patria.

Muchas veces habréis oído protestar de los antiestéticos mingitorios de la estación del ferrocarril, situados precisamente a la entrada de la estación, pues bien; vuestros ruegos van a ser atendidos, pues la Compañía del ferrocarril Santander-Bilbao ha comprendido que también ella debe contribuir al ornato, higiene y embellecimiento de este pueblo.

También habréis oído decir muchas veces que en estos tiempos en que ya no hay "bardales" ni en los montes más retirados, es antiestético ver unos bardalones y unos torcos y promontorios llenos de inmundicias, situados enfrente de la estación del ferrocarril, y que por ser lo primero que ven los viajeros que llegan a este pueblo, les hace creer se han equivocado al tomar el tren y han llegado a un pueblo que no siente las bellezas del ornato y los adelantos de los pueblos de la categoría del nuestro. Pues bien, desechar esos temores, pues los dueños de la finca donde está ese bardal, que además son los más interesados en embellecer este pueblo van a dar orden de que inmediatamente se le castigue al fuego y se allanen los terrenos para no ser menos que otros vecinos que con esmero contribuyen con la ornamentación de sus fincas a colocar nuestro pueblo en la que se merece.

También habréis oído hablar a los que van a Santander por carretera que en los pasos a nivel del Astillero y Bóo, están expuestos a romperse el bautismo a causa del estado incalificable de abandono en que se encuentran, pues bien, tanto el Circuito de Firmes Especiales como las Compañías de ferrocarriles respectivas han comprendido que no estamos en un pueblo sin civilizar y que pa que cobran buenas contribuciones por circular po las carreteras no quieren cargar con la responsabilidad de que cualquier viajero les vaya a reclamar su masa encefálica al atravesar esos vergonzosos pasos a nivel, que seguro ni las cábilas están en tal estado.

Se dice también que pronto será un hecho la construcción de un magnífico cuartel para la abnegada y benemérita Guardia civil, merced a un rasgo de desprendimiento de beneméritos montañeses, y que al mismo tiempo que con esta magna obra se aumentan las fuerzas del benemérito Instituto, se contribuirá con ello a aliviar la aflictiva situación de muchos hogares que viven del trabajo y que en estos momentos carecen de lo más indispensable para su cotidiano sustento, tener paciencia y confiar en los buenos montañeses, que aún queda alguno.

Se dice que un convecino, que labora siempre en el anónimo, por todo lo que redunda en beneficio de los intereses de la provincia, y que ha contribuído recientemente al encauzamiento de una importante obra Cooperativa, que merced a sus gestiones y la de otras desinteresadas personas, está ya en franca vía de progreso, contribuyendo con ello al bienestar de innumerables hogares humildes, y al encauzamiento de una obra de enorme trascendencial social, que por desgracia otros muchos no han comprendido o no han querido molestarse, que no satisfecho con ésto y desplegando sus múltiples actividades está laborando incesantemente porque se instale en este pueblo una industria de tal envergadura que sería la salvación de este pueblo y de una enorme riqueza de esta provincia, y que cuenta con la casi seguridad de que ésto será un hecho en breve tiempo, y que derivado de ésto vendrían otros beneficios para el pueblo, como energía eléctrica para motores y otras mil cosas, pero dada la enorme trascendencia de este asunto no podemos seros más explísitos por si nuestra indiscreción pudiera entorpecer las gestiones y porque sabemos no se nos autorizaría a levantar el anónimo de este desinteresado colaborador, aunque en su día nos veamos forzados a hacerlo aunque con ello nos ganemos la enemistad de quien tanto trabaja por el bien de todos.

Otras muchas cosas se quedan en en tintero y en su día os iré dando cuenta de ellas.

Y ahora repito: ¿Quién dice que Solares está sin pulso Ser optimistas tener confianza en el porvenir y en las personas que por vosotros se interesan, y en un período más breve de lo que vosotros pensáis tendréis a Solares convertido en el pueblo que por sus condiciones y el amor de sus convecinos, le hará el pueblo predilecto de la provincia. ¡Animo y adelante!—C.

F. DIAZ MUNIO
Suspende su consulta por breves

Impresos de todas clases en
EDITORIAL MONTAÑESA
Marcos Linazasoro, 19. Teléfono 15-55

ASTILLERO

CICLO DE CONFERENCIAS

La tercera del orden señalado que ha de tener lugar en el domicilio de la Sociedad Orfeón Astillero-Guarnizo, el día 31 del actual (viernes), a las ocho y media de la noche, será a cargo del maestro de instrucción primaria de este Ayuntamiento don Daniel Cazón, quien disertará sobre el tema: "El maestro nacional p la Constitución española".

MERCADO SEMANAL

El lunes último tuvo lugar el mercado semanal que se celebra en este pueblo en los alrededores de la plaza Mercado, con un día espléndido que animaba al público constante que viene a surtirse de varios artículos de consumo para la semana y otros efectos.

Los precios que rigieron fueron los siguientes: Las carnes de vaca y ternera, sin variación, o sea los de la última lista oficial.

Gallinas, a 6 pesetas; pollos, a 8 pesetas par; conejos, a 10; corderos, a 15; cabritos, a 10; patos, a 10 pesetas par.

Frutas: Plátanos, a 1,75 pesetas docena; naranjas, a 0,40 y 0,50 docena; alberchigos, a 1,25 pesetas kilo; cerezas, a 1,20; queso, a 2,50.

Pescado: Merluza, a 3 pesetas kilo; cabras, a 1,50; besugo, a 1 y 2 pesetas uno, según tamaño; bocartes, a 0,10 pesetas docena; chicharros, a 0,30 uno.

Verduras: Lechugas, a 0,25 pesetas; repollos, a 0,20; berzas, a 0,15; guisantes, a 0,75 kilo; patatas, a 0,40 kilo; habas, a 0,25; ajos, a 0,50 docena; cebollas, a 0,50 docena. —Togarvi.

AMPUERO

LA FESTIVIDAD DE LA A[SCEN]SION

Suprimida esta fiesta en el orden civil, reviste la máxima importancia en el religioso. La Iglesia la coloca entre las fiestas de primera clase y el pueblo de Ampuero, a tenor de ella, la celebra con extraordinaria expresión de júbilo, reservando este día para destacar su grey infantil en uno de los momentos más hondos de la vida cristiana con la primera comunión, precepto obligado de la tradición piadosa que todos practican con los honores de su alta significación cristiana.

La parroquia, engalanada con sus mejores y ricas vestiduras, ha recogido todos estos fervores católicos plasmando en realidad tangible la hermosa obra de conceder a los corazones tiernos de la niñez el placer de gustar por primera vez el sabroso manjar en una fiesta solemnísima de satisfacción y de amor, honrada con la presencia expectante de todo el vecindario, que también quiere y debe participar del bienestar de sus queridos hijos, elegidos de cuerpo y alma.

La misa de nueve fué la destinada a esta comunión de angelitos, que en largas y ordenadas filas, con su paje blanco, se acercaban a participar del festín general que Jesucristo brinda a los suyos.

Bien quisiéramos señalar los muchos niños que han desfilado ante nuestros ojos, pero juzgamos imposible recordarlos a todos, y únicamente llegan en este momento a nuestra memoria los nombres de los monísimos niños Paulino Mendieta, J... Rivas, Evaristo Peña, Marcelino ...rres, José Luis Fernández, Carlos ...tiz, Luis Martínez, Sixto Rodríguez, Daniel Bahón, Santiago Bag..., Aureliano Sarabia, Francisco O..., Rafael Ortiz, Martita Villamil, M...ca Secunza, Manolita Martínez, ...lia Bonzo, Gloria Aguirre, María ... Encarnación Flores, Concepción ...tínez, Rosario Montoya, Visita... Diéguez, Aurora Gutiérrez, M... Fernández, Angelita Díez, Elena ...za, Josefa Canales, José Manuel ...vas, Manuel Secunza, Luis Peña, ...gina Verano, Herminia Fernández, Manuela Sáiz, Pilar Helguera, C...men Helguera, Teresa Sánchez, ...vira Ruiz, Remedios Bringas, U...da González, Manuela Gil y Fran...co Gómez, a quienes felicitamos con todo cariño por el fausto acontecimiento que hoy les ha congregado lo mismo que a sus queridos papás.

Después de la ceremonia religiosa los niños han sido obsequiados con una chocolatada.

Por la tarde ha continuado la festividad religiosa, haciéndose la despedida del ejercicio de Flores, que ha venido celebrándose durante todo el mes con afluencia de gran número de fieles, acto brillantísimo en que han tomado parte distinguidas señoritas de la localidad, cantando preciosos motetes alusivos, y el pueblo en general en la animada procesión verificada por las calles de la villa, amenizada por lindas plegarias efectuadas a coro por la comitiva.

En la tarde, el paseo y el cine han sido los espectáculos más salientes.

SOCIEDAD

Hemos tenido el gusto de saludar en ésta a nuestros queridos amigos don Ricardo Bernardo de la Lastra y su hijo Pepín, pundonorosos empleados del ferrocarril Santander-Bilbao.—A.

UNQUERA

MERCADO

Con una gran animación se celebró el pasado miércoles nuestro mercado semanal.

La afluencia de compradores, que de día en día va aumentando en nuestro mercado, animan al público que de pueblos muy lejanos acude a vender sus mercaderías y animan nuestro mercado, que se ve abarrotado de artículos.

Los precios rigieron así:

Patatas frescas, a 0,30 pesetas el kilo; guisantes, a 0,75 kilo; huevos, a 2 pesetas docena; manteca, a 4,50 kilo; queso picón, a 5,50 kilo; queso fresco, a 0,40 uno; gallinas, a 5 pesetas una; pollos, de 7 a 8 pesetas; los corderos, de 8 a 10 pesetas. Los demás artículos como en mercados anteriores.

El de ganado también se vió animado, y las transacciones efectuadas fueron muy numerosas.

UNA B[ODA]

El pasado domingo tuvo lugar en Barcelona el matrimonial enlace de la simpática señorita Pilar Calleja ...candón, del pintoresco pueblo de ...de, y el apreciable joven de aquella localidad Manuel Fernández Ca...

Nuestra cordial enhorabuena.

FIESTA EN FU[...]

El próximo domingo, según ru...res, se enfrentarán en el campo de Llance dos potentes equipos de fútbol. A continuación, y con un potente amplificador, se organizará un baile.

DE SOCIE[DAD]

Después de pasar una temporada dedicándose al deporte de la pesca del salmón, en el río Nansa, han regresado para Madrid el duque de Gr... di, el conde de Villa Gonzalo y marqués de Ferreras.

—Con el mismo objeto han pasado en ésta una temporada, regresando para Ribadesella, don Alejandro Pi... y para Bilbao don Alfonso Careaga don José María Arellano.

—También ha pasado unos días en ésta la bellísima joven María Luisa Ortega, regresando para su pueblo de Requejada.—C.

SECCIÓN DE ANUNCIOS POPULARES

Varias

MEJOR ACEITE? No duda que es de marca «La Llave». Su pureza está demostrado ya, y el que la usa una vez lo prefiere a todos los demás. Pedid réis sólo en CASA A.T. Colón, 12.

TELAS: Para sedas especiales, artículos entretiempo, géneros playa, sombreros, hábitos. CASA Compañía, 11.

Cesped especial para siembra y semillas seleccionadas, hijo de Adolfo Vallinández Núñez, 22.

VENDO TERRENO edificable Alonso Gullón, magníficas vistas bahía. Informes esta Administración.

Vendo coche «Essex», economico, a toda prueba. Informes en esta Administración.

Ventilación

EXHAUSTORES
SOPLANTES
Aspiración y transporte de virutas, serrín y productos molidos, etc. Secaderos y secadores a aire caliente. Cernedores por aire.
Pídase presupuesto:
GRUBER A. S. Mamés, 35 Bilbao

Pida catálogo a Víctor Gruber y Cía., Lda. Apartado 450, Bilbao, o su representante, José María Barbosa, Becedo, 3, segundo, izquierda. Teléf.° 1297.

SEMILLAS nacionales y extranjeras y piensos en general. Almacén de cereales y legumbres, Méndez Núñez, 5.

GRAN ALMONEDA. Por ausencia, vendo gabinete, comedor, despacho, tresillo, radio, sillería mimbre, cortinones, gabinete niña pintado, cuadros, máquina coser «Singer», cochecito niño. Rubio, 4, tercero.

VENDO CASA, huerta y pozo en Villaverde Pontones, junto carretera, cerca estación. Informes, Eugenio Trueba.

VENDO FINCA setecientos carros, casa-palacio, barrio de Quintana, Ayuntamiento Penagos; se halla próxima a carretera de Torrelavega a La Cavada. Informa Leopoldo Pérez, Borleña (Toranzo).

JOYERIA Y RELOJERIA. Joyas finas y relojes en todos los precios. La mayor garantía la da esta Casa con sus buenos géneros. También compramos. Castelar, 7, Joyería. Teléfono 18-14. Santander.

Alquileres

EN TRAVESIA Vargas alquílase piso económico. Informes: Arnáiz, Telégrafos

AMUEBLADO, hermoso piso cédese; cuarto baño, termosifón; precio módico. San Vicente, 3, segundo, Puertochico.

CASA CHALET en Heras 100 metros de la estación, con ocho carros de tierra, agua corriente, lavadero se alquila por anualidades Isabel II, 12, tercero.

ALQUILO hermoso local, proporcionado para oficinas o consultorio médico, en Atarazanas, 12, primero.

Traspasos

SE TRASPASA un comercio acreditado, en sitio céntrico. Informarán Eugenio Gutiérrez, 10, almacén de muebles Casa Tamargo.

TRASPASO gran pensión acreditada, con todas las habitaciones exteriores. Informarán en esta Administración.

Hospedajes

FAMILIA distinguida desea huéspedes; trato familiar, esmerado; sitio muy céntrico; cuarto de baño. Informan Administración.

Enseñanza

SEÑORITAS: ¿Le interesa hacerse profesora de corte y confección en poco tiempo? La Academia «María», naciente de Madrid, se lo garantiza San Francisco 1, primero.

TAQUIGRAFIA, MECANOGRAFIA. Santa Lucía, 18, bajo. Enseñanza mejores sistemas. Grandes velocidades en poco tiempo. Aunque estudieis taquimecanografía, acudid y presenciaréis demostraciones. Nadie ofrece mejores garantías.

UNICA CASA concede títulos validad. Clases generales, grupos, individuales; breves para forasteras. Enseñanza por correspondencia. Patrones sobre medida. Instituto Corte Confección, Hernán Cortés, 8.

Colocaciones

OFRECESE SEÑORA compañía, muy formal, instrucción católica, para acompañar niños o señoritas. Razón: Atalaya, 9, panadería.

SE NECESITAN dos maquinistas de vapor pesquero en Laredo. Dirigirse Patronal de Laredo.

Profesoras en partos

VISITACION F. TOLOSA, practicante masajista. Florida, 7, cuarto.

AURORA G. VALBUENA, profesora en partos. Hospedaje embarazadas. Puente, mero 2, tercero, encima «Botín Oro».

Varios

ENCUADERNACION rústicas españolas y demás trabajos. Objetos de escritorio. Viuda de Matías Martín, Lealtad, 13.

COMPRO, Santander y pueblos, pagando bien, máquinas escribir, aunque estén inútiles. Teléfono 1.121. Bilbao.

ORO.—Pagamos el mejor precio por toda clase de objetos de oro, plata y platino. Relojería Galán, paseo de Pereda, 7. Teléfono 1-68. Esta Casa no tiene agentes.

PERFUMA. Ambientación de sus salones con gabinete de belleza, estética y facial. Masajes científicos. Técnico especializado en New York. ¿Desea usted rejuvenecer? Avise al teléfono 27-36.

SEÑORAS: La regla suspendida por cualquier motivo volverá sin peligro con Píldoras Foredal. Principales farmacias Santander. Pérez del Molino. Pesetas 10 frasco.

INSTALACION MOTORES bobinaje; toda clase de reparaciones. D. Campoccsio. Llamad teléfono 19.06.

GLE. TRANSATLANTIQUE
DE SANTANDER-HABANA-VERACRUZ
WINNIPEG, 5 septiembre
DE HAVRE-NEW YORK
Salida todos los miércoles
DE A CENTRO AMERICA
Una salida mensual de puerto español
Viajes crucero por el Mediterráneo, Mar del Norte y Báltico, etcétera
Informes, VIAL HIJOS, consignatarios
Pereda, 25, bajo. - Teléfono 1058 - SANTANDER

USTED CONSEGUIRA TOMAR UN BUEN CAFE PIDIENDO EL DE ESTA MARCA:

CAFES
EL DROMEDARIO
SANTANDER
Antonio Fernández & Compañía
IMPORTADORES DE AZUCARES, CACAOS, CAFES, CANELAS
Venta al detall: Principales tiendas de ultramarinos. Paquetes de 1 kg., 1/2 kg. y 1/4 kg., y bolsas de 1.000, 500, 250 y 100 gramos, todo precintado.

Anúnciese en "La Voz de Cantabria"

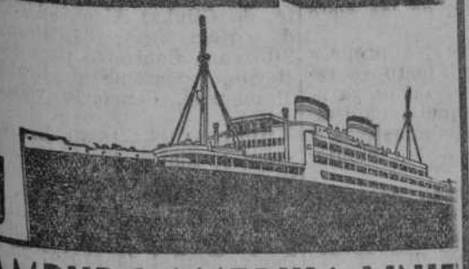

HAMBURG-AMERIKA LINIE
Línea Cuba y México
IBERIA
EL DIA 5 DE JULIO
Línea Centro y Sud América
CORDILLERA
EL DIA 31 DE MAYO
AGENTES:
HOPPE Y COMPAÑIA
Paseo de Pereda, 29 - Teléfono 13-02 - Telegramas HOPPE

CERVEZA — CERVEZA

La bebida higiénica por excelencia.- Algunos entusiastas llegan a llamarla el pan líquido

Nada mejor ni tan agradable, cuando es servida fresca. - Ninguna otra bebida fortalece y alimenta como una buena cerveza

S. A. CERVEZAS DE SANTANDER

elabora en todas sus fábricas las selectas clases "Doble-bock", "Imperial alemana" y "Estilo Munich"

PEDIDLA — SIEMPRE

La exquisita cerveza de barril se vende en todos los cafés y bares de Santander

---

LEGITIMO
JEAN PARIS
PAPEL DE HILO PURO

Gran premio en la exposición de Sevilla

LOS NIÑOS RECUERDAN BIEN SU PREFERIDA GOLOSINA

IDEAL DE LOS RECONSTITUYENTES INFANTILES
PRODUCE
EFECTOS SORPRENDENTES EN EL RAQUITISMO, ESCROFULOSIS, TUBERCULOSIS DIVERSAS, ANEMIAS, ETC.
DE VENTA EN TODAS LAS FARMACIAS
PIDASE HOY MISMO FOLLETO EXPLICATIVO

T. S. H.
Casa Montanero
San Francisco, 35
Receptores
ATWATER-KENT c/c
ATWATER-KENT c/a
LONGINES
ZENITH
TELEFUNKEN
EMERSON
CROSLEY
Cinco válvulas c/c y c/a indistintamente.
Amplificaciones gramofónicas. - Gramófonos. Linternas eléctricas. Discos Regal. - Pilas y baterías. - Lámparas de alumbrado, etc., etc.

AUTOLUZ
Luminosos "NEONRAY"
ISAAC SANTIAGO
Alfonso VIII, 2, detrás de Correos
Teléfono 28-43
Anúnciese en LA VOZ DE CANTABRIA

Ferrocarriles
A las Compañías de los mismos reclama GIOS Calderón, núm. 15.

Diamante
Bodegas Franco-Españolas

ROYALTY
un servicio moderno del más refinado gusto.
GRAN HOTEL-CAFE-RESTAURANT JULIAN GUTIERREZ
Casa especializada en banquetes, lunchs y tés. restaurant renombrado.
Plato del día: Civet de conejo Bourquignonne.

Facturas - Sobres - Tarjetas de visita
EDITORIAL MONTANESA

COMPAÑIA TRASMEDITERRANEA

SERVICIOS REGULARES DE VAPORES COMERCIALES Y CORREOS ENTRE LA PENINSULA-BALEARES - NORTE DE AFRICA - CANARIAS-GUINEA ESPAÑOLA

Línea rápida de gran lujo Barcelona-Cádiz-Canarias.
Salidas semanales: los sábados, de Barcelona, y los domingos, de Cádiz.
Línea rápida de gran lujo Barcelona-Palma de Mallorca.
Salidas todos los días (excepto los domingos) de Barcelona y Palma.
Servicio fijo rápido quincenal Mediterráneo-Cantábrico
Salidas para BILBAO, los jueves y para BARCELONA, los sábados.
Servicio fijo para los puertos del Mediterráneo-Norte Africa y Canarias.
Con salida de SANTANDER los lunes, quincenalmente, admitiendo carga y pasaje.
LINEA FERNANDO POO
Servicio rápido quincenal, con salidas: los días 15, de BARCELONA y los 20, de CADIZ.
SERVICIOS DIARIOS ENTRE MALAGA Y MELILLA.—MELILLA Y CEUTA ALMERIA Y MELILLA.—ALGECIRAS Y TANGER
LINEA CADIZ-LARACHE
Salidas de Cádiz los días 1-5-10-15-20 de cada mes.
Para informes y pasajes: M. López Dóriga Muelle 34
Barcelona: Vía Layetana 2.
Madrid: Plaza de las Cortes, 6.

Cervecería LA MUNDIAL

Participa a su distinguida clientela que desde el 1.° de febrero se han modificado los precios de todas las consumiciones, incluída la propina : : :

Cerveza bock grande	0,65
Id. caña	0,50
Botellín Vermouth «Rossi» o «Cinzano»	0,70
Café exprés	0,50

Licores - Aperitivos - Refrescos
Fiambres y mariscos
PRECIOS MODERADOS

RIBERA, 21 — TELEFONO 24-54 Servicio a domicilio — SANTANDER

REDACCIÓN, ADMINISTRACIÓN Y TALLERES, CALLE DE MARCOS LINAZASORO, NÚM. 19. APARTADO POSTAL 62. TELÉFONO 15-55

LA VOZ DE CANTABRIA

MANTENEMOS COMUNICACIÓN TELEFÓNICA DIRECTA CON NUESTRA AGENCIA DE MADRID, HASTA LAS 4 DE LA MADRUGADA

DEL MOMENTO

PIES Y CABEZA

Todos los esfuerzos constantes de nuestro cuerpo y de nuestra inteligencia, casi siempre encuentran entre los demás algún admirador, sea él ignorado o manifiesto, o, por lo menos, alguna persona que los reconozca sinceramente y con todo su valor. Cuando los admiradores suman un número de bastante importancia, y además ese número coincide exteriorizando su sentimiento, aquel a quien se admira queda envuelto en una aureola de reputación, más o menos luminosa o merecida. Y toda reputación es aceptable, siempre que ella proceda del trabajo honrado y perseverante, de la labor provechosa e impulsada por nobles intereses.

Parece lo más lógico—y es lo corriente—que para hacer nuestros esfuerzos materiales e intelectuales y para obtener la reputación, el auxiliar de nuestro cuerpo y de nuestro cerebro sean las manos, bien en un laboratorio, barajando fórmulas conocidas con experiencias propias; o en un estudio de artistas, frente a un bloque de madera o de piedra o un trozo de lienzo; o en un despacho de literato, ante un tintero y unas cuantas cuartillas en blanco, además de otras tantas apuntaciones interesantes; o en cualquiera otro lugar y en cualquiera otro menester. Sin embargo, algunas veces, el auxiliar de nuestro cuerpo y de nuestro cerebro son los pies... Uno de los casos más patentes para nosotros, los montañeses, es el caso de Vicente Trueba, el bravo ciclista que hace dos años ocupó un lugar preeminente en la actualidad deportiva internacional, con motivo de las brillantes escaladas que hizo en la Vuelta a Francia, por aquella fecha, las cuales le valieron el título de «Rey de la Montaña», más grato para él, seguramente, por coincidir el nombre de este «reinado» con el venerado nombre de su querida «tierruca»...

Para Vicente Trueba—cuya reputación vino de tierra extranjera a nuestro país, y, por ende, a nuestra provincia—, el único auxiliar de su cuerpo y de su cerebro han sido sus pies, sus pies fuertes, de energía inagotable, como hechos a las caminatas largas, impuestas por el trabajo cuando era un humilde y aventajado aprendiz de ebanistería, y a los caminos pindios y retorcidos de los pueblos cántabros. De no haber sido por esta hermosa cualidad física, probada inesperadamente en una bicicleta que le fué comprada por sus padres para que asistiese con puntualidad a su brega cotidiana, y de no haberla cultivado provechosamente con un ahinco inquebrantable, con un entusiasmo firme, es muy probable que Vicente Trueba no hubiese pasado de ser un buen operario en su primer oficio, y acaso no se hubiese despertado la pasión del ciclismo en sus hermanos menores, dignos discípulos de él y recios pedestales para que el renombre deportivo que tiene el apellido no decaiga ni oscile cuando el raudo correr de los años vaya acortando las notables facultades que el «as» posee. A Vicente Trueba fueron sus pies, solamente ayudados por una favorable circunstancia de su vida y por su tesón, los que le marcaron esta ruta, este derrotero, casi todo él cuajado de triunfos consecutivos; pero sus pies, como vehículo eficaz de su cabeza y de su experiencia profesional, como seguros intérpretes de sus maquinaciones, que le decían cuándo era útil el esfuerzo, cuándo era estéril. Mas como el transcurso veloz del tiempo, recalcamos, va menguando cada vez más nuestros arrestos físicos, nuestros afanes de superación, nuestras ansias de nombradía, nosotros deseamos con la mayor sinceridad que al valiente paisano, a medida que se le vayan agotando las envidiables cualidades que posee en su cuerpo, se le vayan reforzando las facultades de la mente, aunque ya nos ha dado bastantes pruebas de que éstas corren pareja con las otras.

Y en lo que más nos hemos apoyado al exponer este último punto de vista nuestro es en el conocimiento de su propósito—propósito que hace bastantes días ha empezado ya a convertirse en realidad—de levantar un hermoso edificio, lindante al que proyecta el Banco de Torrelavega, en la avenida de Menéndez Pelayo, de la mencionada ciudad, que es, precisamente uno de los lugares que más necesitados están de ornamentación, por ser el punto de entrada para los viajeros del ferrocarril, y, por tanto, uno de los más visibles. Además del embellecimiento que logrará para este sitio tan céntrico de la cabeza del ayuntamiento a que pertenece el pueblo que le vió nacer, Trueba ha conseguido llevar el pan del trabajo a muchos hogares de sus paisanos necesitados, que no han tenido la suerte de poseer unas brillantes cualidades para cualquier menester, o que no han sabido o no han hallado ocasión de aprovecharlas. Otros hubieran guardado un capital obtenido con tanto esfuerzo material repetido en las arcas blindadas de un Banco; pero él quiere que del suyo participen también sus convecinos—quizá algunos sean compañeros de cuando era humilde y aventajado aprendiz de ebanistería—, y ha dado de esta manera una prueba de que igualmente su corazón corre pareja con su cabeza y con sus pies, de que sus facultades morales en nada desmerecen ante las otras brillantes.

Ya se sabe que la gloria de un deportista es muy limitada, pues a la mayor parte de los ciudadanos le es indiferente, y que ella dura muy poco tiempo más después de la fecha en que fué conseguido el último triunfo; pero el beneficio logrado con esta gloria—que es, a pesar de todo, una de las más productivas económicamente—puede permanecer siempre y puede ser aumentado, cuando las facultades del cuerpo se han acompasado a las de la mente. Como Trueba las tiene acompasadas, por ello le vemos ya subir por la empinada y sinuosa cuesta de la vida con la misma facilidad que hace dos años subió el Peyrescourde, el Tourmalet, el Aubisque... A ello es acreedor por el gesto simpático que ha tenido ahora, más que por todos los triunfos conseguidos en su brillante carrera de ciclista, y el pueblo de Torrelavega sabrá agradecérselo con la misma nobleza que esos hombres que en la obra comenzada están ganando el sustento de los suyos. Pero aún en lo más alto de la cuesta de la vida, siempre será para todos «Vicentuco», como cuando él no soñaba sino con ser un buen ebanista, porque su carácter afable, su modestia, su franca convivencia con sus antiguos camaradas, lo reclaman.

Este último triunfo, el más sordo, más grande y más duradero que Trueba ha conseguido, como los triunfos deportivos anteriores, es el triunfo de los pies y de la cabeza, de los arrestos y del entusiasmo. Y es una lección provechosa para cuantos, temerosos de caer en el fracaso, no ponen su esfuerzo al servicio de sus aptitudes, y para tantos otros que, indiferentes al compromiso que todos tenemos de auxiliar al hermano necesitado, envanecidos por la posesión de una fortuna que nunca soñaron, se encogen de hombros ante los dolores morales y materiales de sus semejantes y miran despreciativamente a aquellos que en días pasados fueron compañeros de juego o de labor, y quizá defensores decididos en sus inocentes riñas infantiles o en los serios altercados que acaso tuvieron durante su trabajo...

José María CAÑAS PALACIOS

Torrelavega.

DESDE MANANA

TODOS LOS DIARIOS DE ESPAñA SE VENDERAN A 15 CENTIMOS

En virtud de una reciente ley, todos los periódicos diarios de España se venderán desde mañana al precio mínimo de QUINCE CENTIMOS, de los cuales, CUATRO serán para el vendedor, como comisión por su trabajo de venta.

Hemos expuesto repetidamente en estas columnas la necesidad y justicia de tal elevación. Es el periódico, acaso, el único artículo de comercio que no ha elevado su precio en los últimos quince años, mientras casi todos los otros duplicaban su valor, siendo quizás el que más alza ha experimentado en su costo de producción por el aumento de todos los elementos que contribuyen a ella: sueldos, jornales, papel, tinta, maquinaria, impuestos, alquileres, seguros, transportes, contribuciones, etc., sufriiendo, como consecuencia, un desequilibrio entre sus ingresos y gastos, que ha ocasionado la ruína y desaparición de numerosos diarios y el resentimiento grave de la economía de los demás, que sólo han logrado subsistir a costa de grandes sacrificios. Necesario es también decir que los periódicos españoles, aun vendidos a quince centimos, serán los más baratos del mundo, aunque la Prensa española nada tenga que envidiar por su factura, seriedad, información, etc., a la de ninguna otra nación.

Por tales poderosas razones es de esperar que el público soportará el pequeño dispendio que se le pide, en aras de la vida de los periódicos, que no solo le proveen de noticias y comentarios de la actualidad, recogidos con todo entusiasmo para solaz e información, sino que constituyen el medio más eficaz de difusión de la cultura y el resorte más poderoso del progreso, la paz y el orden de los pueblos.

Pero además de todo ésto, la industria del periódico es una de las que en España sostienen mayor número de brazos. Desde la redacción hasta los humildes vendedores, pasando por la administración, talleres y distribución y por la fabricación del papel, tinta, maquinaria y demás elementos que contribuyen a la formación del diario, son miles y miles de familias que viven a sus expensas. Aceptar, pues, de buen grado y con generosidad la modesta elevación del precio, es cooperar al mantenimiento del trabajo en estos difíciles momentos en que el paro involuntario se cierne como un nublado sobre los hogares de la grey trabajadora.

Tenemos la esperanza de que ni uno solo de nuestros habituales lectores dejará de seguir prestándonos su apoyo en este crítico trance, para que por una mal entendida economía, no deje de seguir su marcha esta gran industria nacional de la Prensa, que es el pan de muchas familias y la más fuerte palanca de la civilización.

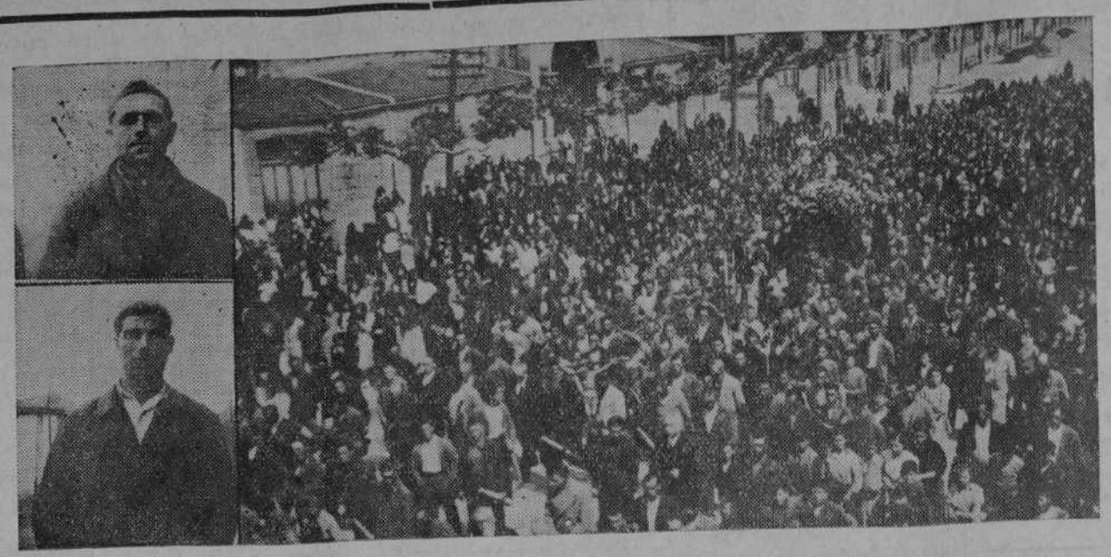

Los infortunados pescadores de Laredo Lorenzo Amorrostra (arriba) y Juan Rivero, muertos a consecuencia de la explosión del vapor "María Manuela".—Imponente manifestación de duelo, en Laredo, con motivo del entierro del último de los citados pescadores.—(Fotos Deustúa).

DE LA CATASTROFE DE LAREDO

EL ENTIERRO DE LOS PESCADORES AMORROSTRA Y COS CAMINO FUE UNA IMPONENTE MANIFESTACION DE DUELO

Conforme estaba anunciado, a las seis de la tarde de ayer, se verificó el entierro de los desventurados tripulantes del vapor pesquero "María Manuela", de Laredo, Lorenzo Amorrostra González y Luis Cos Camino, fallecidos en la Casa de Salud Valdecilla a consecuencia de las terribles lesiones recibidas durante la terrible explosión.

Al tristísimo acto, acudió un público numeroso.

Los dos coches fúnebres, precedidos del clero con cruz alzada y ciriales, llevaban magníficas coronas de flores naturales con sentidas dedicatorias.

Tras de cada coche iba la presidencia de familiares y en el segundo, después de ésta, la presidencia oficial integrada por el alcalde, señor Gerez; gobernador civil, señor Sánchez Campomanes; provisor del obispado, señor Tobalina; capitán del puerto, señor Arango; subdelegado de Pesca, señor Feliú; vicepresidente de la Diputación, señor Mateo; don Julio Arce por sí y en representación del ex subsecretario de Gobernación, don Eduardo Benzo; representantes de los Gremios de Pescadores de Santander y puertos del litoral, etc. etc.

El paso de la fúnebre comitiva fué presenciado por numeroso público. El duelo se despidió en la avenida de San Martín, acompañando a los cadáveres hasta el cementerio de Ciriego las autoridades locales.

* * *

El estado de los heridos que se encuentran en Valdecilla, ha mejorado en algo, dentro de la situación delicada de los lesionados por la explosión de la lanchilla.

Mañana...

...día 1.º de junio encontrará usted esta estampa en los ejemplares de LA VOZ DE CANTABRIA

LA VELADA DE AYER EN VIñAS

LAS FIESTAS DE LA CANONIZACION DE DON BOSCO

Exito rotundo el obtenido ayer por el Cuadro de la Asociación de Antiguos Alumnos Salesianos en la primera de las veladas selectas organizadas con motivo de las fiestas en honor de San Juan Bosco.

Con un lleno rebosante se celebró la representación de la clásica obra de Arniches y García Alvarez y de los maestros Valverde y Serrano, titulada «La reja de la Dolores». La admirable ejecución de todos los elementos que encarnaban los graciosos personajes de esta zarzuela maestra dió lugar a que el público riera con ganas los pasajes cómicos y aplaudiera toda la parte musical, que fué interpretada con fidelidad en todos los momentos.

No queremos destacar nombres, porque todos merecen encomio. Unicamente felicitamos a los directores escénicos y al Cuadro en general.

EL DIA DEL ANTIGUO ALUMNO

Como ya hemos anunciado en días anteriores, el próximo domingo, día 2, celebran los ex alumnos Salesianos su fiesta anual, habiéndose invitado a los actos que se celebrarán en dicho día, a todos aquellos que se educaron en los colegios salesianos de la capital o de fuera de ella. Como es posible que muchos no hayan recibido a domicilio la invitación, nos ruegan que desde estas columnas indiquemos que puedan darse por invitados.

Habrá misa de comunión, misa cantada, banquete y partido de futbol. Además, la Agrupación artística de Li-Shang y Saint-Jean, tan aplaudida por los públicos salesianos, actuarán en el colegio del Alta a las cinco de la tarde, contribuyendo así al esplendor del Día del Antiguo Alumno.

Se advierte que esta noche queda cerrado el cupo para el banquete fraternal, que tendrá lugar a la una y media. Quienes piensen asistir pueden pasar a recoger tarjeta en el colegio de Viñas.

TRIDUO DE DON BOSCO

Hoy comienza el triduo en honor de Don Bosco en la capilla de Viñas. Por la mañana, a las ocho, hay misa de comunión, y por la tarde, a las siete y media, solemne función religiosa, con ejercicio, rosario, sermón y bendición. El sermón estará a cargo del dignísimo catedrático del Seminario Conciliar de Corbán, don Agustín Vaquero, antiguo alumno salesiano.

De la parte musical está encargada la Schola Cantorum de los Antiguos Alumnos.

EN EL GRAN CASINO

HOY SE CELEBRARA LA REUNION PARA LA FUNDACION DEL AERO CLUB

La Comisión encargada de tramitar la legalización del Aero-Club Santander hace hoy una aclaración a los señores que ya han dado su nombre como socios de esta nueva Sociedad y a cuantos entusiastas y simpatizantes en el deporte de la aviación deseen acudir a la reunión que para hoy a las siete y media se convocó días pasados en el Círculo Mercantil.

Viendo la Comisión el gran entusiasmo que hay entre los montañeses por adherirse a este simpático y beneficioso fin para Santander, y agradeciendo en primer lugar a la Directiva del Círculo de Recreo y a la del Círculo Mercantil el ofrecimiento de sus salones, acordó celebrar dicha reunión en uno de los salones del Gran Casino del Sardinero hoy a las siete y media de la tarde, los cuales fueron cedidos desinteresadamente por don Faustino Villa.

Por lo tanto se ruega a cuantos señores han mostrado ya deseos de acudir a ella como a todos los montañeses que deseen asistir, sean puntuales a esta reunión que tanta trascendencia tiene para Santander.

¡Animo, montañeses y a constituir el Aero-Club Santander!—La Comisión.

ACTIVIDADES ESCOLARES

INSTITUTO NACIONAL DE SEGUNDA ENSEÑANZA DE SANTANDER.—Exámenes de ingreso.

Los exámenes de ingreso en el Instituto empezarán el día primero de junio a las nueve de la mañana y actuarán los que tengan del número 1 al 80 y como suplentes del 81 al 160.

En el tablón de anuncios está fijada la lista de los solicitantes de dichos exámenes, con el número de orden de matrícula y actuación.

Deberán venir previstos de papel y estilográfica para los ejercicios escritos.

UNA EXCURSION ARTISTICA

EL CORO MONTAñES A SAN SEBASTIAN Y BAYONA

El Ayuntamiento y Comité de Fiestas de Bayona, ha invitado al coro montañés "El Sabor de la Tierruca" a concurrir a las magníficas fiestas de la villa francesa, que tendrán lugar el 14 del próximo julio.

Tomará parte el coro, en el cortejo, desfilando con bandas de música y grupos regionales del país vasco-francés, terminando la gran cabalgata con un festival folk-lórico en aquella plaza de toros.

El Comité de Festas de Bayona dice al coro montañés, le sería muy grato poder recibir la visita de excursionistas montañeses, para los que tendría toda clase de deferencias, poniéndose de antemano a su disposición.

En el día de ayer recibió el coro una comunicación de Bayona invitándoles a concurrir a una monumental verbena que se celebrará el sábado, víspera del 14 de julio, honor que se han visto precisados a declinar debido al desinteresado ofrecimiento de don Luis Damborenea, gerente de la Sociedad Deportes y Espectáculos, de San Sebastián, que por mediación de don Luis Leclercq, donostiarra entusiasta de todas las manifestaciones fol-lóricas, pusieron a disposición del coro montañés, el teatro Príncipe, donde fijaron actuar el mismo sábado en sección de las siete de la tarde.

Con este motivo se les prepara en San Sebastián un afectuoso recibimiento, y de ello se ocupa ya la Prensa y radio de aquella capital, que dedican frases encomiásticas y acogedoras palabras a los montañeses.

La Casa de la Montaña, en aquella ciudad, se ha ofrecido y cooperará muy eficazmente a la mayor brillantez de los actos que se celebren en obsequio de "El Sabor de la Tierruca".

Esta excursión de "El Sabor de la Tierruca" tiene el doble significado de una exposición de nuestro folklore en Guipúzcoa, donde cultivan con verdadero cariño sus típicas costumbres, y en la villa francesa de Bayona, en la que esta exhibición de los montañeses ha de causar seguramente una muy grata impresión. También supone para Santander motivo de gratitud el que la villa de Bayona invite a la agrupación folklórica santanderina a sus tradicionales y mejores fiestas, así como que la noticia del festival que organizan en San Sebastián para que actúe nuestro coro, haya sido acogido con toda simpatía y, cooperen al mejor éxito las autoridades y Prensa de aquella ciudad.

EXPOSICION DE BRUSELAS

SALIDA: 15 de junio, Santander - París - Bruselas - Brujas - Ostende Gante - París - Santander - - - - -

INFORMES: Viajes MARSANS Calle Burgos, 27-Teléf. 3943

EL DIA DE AYER

LA FIESTA DE LA ASCENSION

Ayer, festividad de la Ascensión del Señor, se guardó fiesta en esta ciudad. Los templos se vieron concurridísimos, pues hubo no como en los días ordinarios de precepto. En la catedral hubo a las ve y media, misa conventual lemnísima, precedida de la procesión claustral a la que asistió clero catedralicio revestido de pas. Hubo ofrenda al ofertorio sermón. A las doce se expuso Divina Majestad, quedando de nifiesto hasta la una de la tarde. Asistió muchísimo público.

La nota simpática la dieron niñas y niños que hicieron la mera comunión. En todas las sias y capillas, principalmente el Sagrado Corazón de Jesús, ta Lucía, Compañía, PP. Capuchinos y en la capilla de las Religiosas Terciarias de la Divina Pastora, fueron muchísimas las niñas y niños que, lindantemente ataviados con sus trajecitos blancos, se acercaron por primera vez a recibir el Cuerpo de Nuestro Señor Jesucristo. Entre las guapísimas niñas que hicieron ayer su primera comunión figuran Florinda Martín Yanguas, hija del jefe de talleres de "Editorial Montañesa", don Manuel Martín, y la niña Ana María del Río Bayas, hija del también empleado en nuestra Casa, José María Bayas. La primera comulgó en las Religiosas Pastors, y la segunda en el Sagrado Corazón.

También en la capilla de la Divina Pastora hizo la primera comunión la encantadora nena María Teresa Niño Manteca.

Los paseos estuvieron muy concurridos, y los comercios no abrieron sus puertas.

Fué, pues, un día de fiesta, en que no lució el sol, a pesar de que el día era, según el cantar, uno de los tres que tiene el año en que el astro sol debe dar señales de vida.

espectáculos : : : y radio

GRAN CINEMA.—A las siete y cuarto y a las diez y media: «Siempre mi corazón».

MARIA LISARDA.—A las siete y cuarto y a las diez y media: «El primer amor».

TEATRO PEREDA.—A las siete y cuarto y a las diez y media: «El 14 de julio».

RADIO.—Programas para hoy, día 31.

CONCIERTOS. — 17, Hamburgo, Concierto variado; 18,15, Bruselas, número 2, Música ligera; 19,15, Budapest, Concierto coral; 19,20, Nuremberg, Concierto coral; 19,... Athlone, Orquesta de la emisora, canto; 19,55, Huizen, Sinfonía, Haydn; 20, Bruselas número 1, Orquesta y vocal (Sinfonía inconclusa; Rosamunda, etc., de Schubert); 20, Viena, Melodías vienesas; 20,... Oslo, Música variada; 20,15, Budapest, Orquesta de la emisora; 20,... Varsovia, Orquesta Filarmónica (Sinfonías, de Haydn y de Brahms y Concierto, de Beethoven); 20,... Kalundborg, Concierto coral; 21,... Sottens, Orquesta (Capricho italiano, de Tchaikowsky; Valses sentimentales, de Ravel; Danzas españolas, de Mozkowsky, etc.); 21,... Budapest número 1, Orquesta de Opera (Coriolanus, de Beethoven; Sinfonía, de Mozart, etc.); 21,... Nuremberg, Obertura trágica y sinfonía número 3, de Brahms; 22,... Bruselas número 1, Orquesta sinfónica (La Traviata, de Verdi; condenación de Fausto, de Berlioz; Oberon, de Weber, etc.); 22,10, Viena, Concierto de orquesta; 22,... Oslo, Concierto coral; 22,20, Budapest número 1, Orquesta ... 22,40, Leipzig, Orquesta ... mento, de Mozart; Capricho ... te, de Glinka; Aires escandinavos, de Grieg, etc.); 24, Frankfurt, Stuttgart, Concierto para violín, Haydn, y Sinfonía, de Brahms; Hamburgo, Concierto vocal y ... questa.

RECITALES.—18,30, Bruselas, número 1, Piano; 19,15, Bruselas, número 2, Recital de canto; 20,15, Kalundborg, Organo; 20,15, Frankfurt, Recital de arpa; 20,45, Budapest número 2, Piano; 21,30, Radio París, Recital de canto; 22, ... Recital de violín; 1,10, Francfort y Stuttgart, Recital de compositores corales, ed Brahms.

OPERAS Y OPERETAS.—... Londres Regional, "Bitter Sweet", opereta romántica, de Coward; 19,50, Estocolmo, "Eugenio Onegin", ópera de Tchaikowsky; ... Leipzig, "The Armourer", ópera de Lortzing; 20,50, Berlín, ... "Waldmeister", opereta de Strauss; 20,55, Turín, Génova, ... "Frasquita", opereta de Lehar; 21,15, Colonia, "Las cuatro hermanas", comedia musical, de Gilbertis.

MUSICA DE BAILE.—20,10, Berlín; 22,25, Bruselas número 1; 22,30, Londres Regional; 22,45, Radio París; 23, Kalundborg; 23,10, Budapest Nacional, Munich; 23,10, Viena; 24, Radio número 1; 23,30, Normandía.