Año 65 — Número 19.625 — Precio: 50 cts.

El Adelanto

DIARIO DE SALAMANCA

Jueves, 19 de febrero de 1948

REDACCION Y TALLERES: TELEFONO 1924
CALLE DE RAMOS DEL MANZANO, 36

ADMINISTRACION: TELEFONO 1018
RUA MAYOR, 13.—APARTADO 10

EXALTACION DE LOS VALORES DE ESPAÑA EN LA HABANA

La Habana.—La grandeza de la obra de exploración española en la América del Norte y el idioma español han sido ensalzados en los discursos pronunciados en esta capital durante el acto conmemorativo del cincuentenario de la explosión del «Maine».

El presidente de la República cubana, el representante de los Estados Unidos y el senador señor Chaves pusieron de relieve en sus discursos la amistad existente entre Cuba y los Estados Unidos. (Efe.)

Incendio en un almacén de películas, de Santiago de Chile

Santiago de Chile.—Un incendio ha destruído un almacén de películas cinematográficas, propagándose el siniestro a los cinco edificios de las oficinas de ferrocarriles que se encuentran en la acera de enfrente del almacén. Las llamas han destruído siete automóviles que se hallaban estacionados en las cercanías, alcanzaron a algunos tranvías que pasaban por aquel lugar y destruyeron también cinco establecimientos de la avenida más principal de esta capital, quedando interrumpido el tránsito durante dos horas. Se calcula en varios millones los daños producidos. (Efe.)

Una comisión de Valencia, presidida por el Arzobispo, visita al Caudillo

TAMBIEN RECIBIO AL CONSEJO DEL INSTITUTO DE CREDITO PARA LA RECONSTRUCCION NACIONAL, Y A LOS REPRESENTANTES DE LA COOPERATIVA NACIONAL DEL ARROZ

Audiencia del Jefe del Estado en El Pardo

Madrid.—Su excelencia el jefe del Estado y Generalísimo de los Ejércitos ha recibido, en el Palacio de El Pardo, la siguiente audiencia militar:

Don Alfonso Arriaga Adam, almirante jefe del Estado Mayor de la Armada, Don Pascual Díez de Rivera y Casares, contralmirante comisario director del Instituto Social de la Marina. Don José Martínez Esparza, general jefe de la 11 brigada militar de la División acorazada Don Carlos Díaz Varela y Ceano Vivas, general segundo jefe de la reserva general de Artillería. Don Gerardo Guerola García, general jefe de la brigada mixta de la Caballería de Marruecos. Don Reinerio García de Blas, inspector veterinario jefe de los Servicios de Veterinaria del Ejército. Don José Casado García, auditor general, disponible forzoso en la primera Región militar y presidente de Sala del Tribunal Supremo. Don Jesús Sufarela, coronel segundo jefe del Estado Mayor de la Capitanía General de la primera Región militar.

En audiencia civil fueron recibidos por el Caudillo los siguientes señores:

Comisión organizadora de los actos conmemorativos del XXV aniversario de la coronación de la Virgen de los Desamparados, presidida por don Marcelino Olaechea de Leiza, arzobispo de Valencia, e integrada por don Joaquín Ríos Capapé, gobernador militar, en representación del capitán general de la tercera Región militar. Don Ramón Laporta Girón, gobernador civil y jefe provincial del Movimiento. Don José Manglano, alcalde presidente del Ayuntamiento. Don Adolfo Rincón de Arellano, presidente de la Diputación provincial. Don Fernando Rodríguez Fornos, rector de la Universidad, y don Miguel Lozano García, delegado de Hacienda. Don Juan Miguel Bargallo. Don Alvaro de Ansorena, secretario técnico del Ministerio de Agricultura. Don Luis Julve Ceperuelo, gobernador civil y jefe provincial del Movimiento de Castellón. Don Pedro Cantero, asesor nacional de cuestiones morales y religiosas de Auxilio Social.

—o—

Esta mañana, en el Palacio de El Pardo, su excelencia el jefe del Estado recibió al Consejo de dirección del Instituto de Crédito para la Reconstrucción Nacional, presidido por el director del mismo don Fernando Camacho Baños, subsecretario de Hacienda.

El señor Camacho pronunció unas palabras al mismo tiempo de entregar a Su Excelencia la Memoria en que el Instituto ha recogido y refleja su labor desde la iniciación del mismo, en el año 1939 hasta terminar el ejercicio de 1947 y último cerrado. Merced a ella se puede apreciar la eficacia práctica de esta feliz iniciativa del Caudillo de España.

Se han concedido tres mil ocho millones de pesetas para sus operaciones, llevándose a cabo la construcción de más de cuarenta mil viviendas y han sido puestas en cultivo más de setenta mil hectáreas y se ha favorecido la reconstrucción de doscientas cincuenta y dos industrias en toda España.

En crédito naval se han concedido mil setecientos millones de pesetas y se están construyendo y han acabado su construcción barcos por un total de quinientas cincuenta mil toneladas, que representarán más del cincuenta por ciento del tonelaje total de la marina mercante española actualmente. Asimismo, se han realizado importantes trabajos en todos los demás aspectos que competen al Instituto.

Dedicó unas palabras de elogio al ministro de Hacienda, señor Benjumea, primer director del Instituto, por las acertadísimas normas y directrices marcadas y acabó expresando a Su Excelencia, una vez más, la incondicional adhesión del Consejo y su satisfacción por haber podido colaborar al desarrollo de la reconstrucción nacional.

El Caudillo contestó agradeciendo la importante labor llevada a cabo por el Consejo en pro de la reconstrucción nacional, que ha permitido dar una nueva vida a un país en trance de colapso, como consecuencia de la ruina en que nos dejaron la Patria.

Les estimuló a que continúen laborando con la misma fe y entusiasmo en esta importante faceta de la vida nacional, reiterándoles su agradecimiento por su leal y valiosa colaboración.

Seguidamente Su Excelencia recibió a la Comisión de la Cooperativa Nacional del Arroz, presidida por el conde de Trenor y acompañada por el delegado nacional de Sindicatos, señor Sanz Orrio.

El conde de Trenor manifestó a Su Excelencia que llegaban ante él llenos de euforia para hacerle presente, en primer término, su fervorosa adhesión, y darle cuenta de que han organizado un Congreso, que dará comienzo a sus tareas el próximo día 23, para el que se han permitido nombrar presidente de honor al Caudillo.

En esta Asamblea se reunirán los representantes de los arroceros elegidos por las últimas elecciones para regir los destinos de los Sindicatos locales. Allí se tratará de los importantes temas técnicos, económicos, sociales y políticos de nuestra organización. Se procurará resolver los problemas que pesan sobre nuestros hombres y después trazar un fu

(Continúa en cuarta plana).

No es cierto que se prepare una reunión de los Cuatro Grandes

Por lo menos, Gran Bretaña no piensa en ello

Londres. — Un portavoz del Foreign Office ha desmentido que se esté preparando actualmente una reunión de las cuatro grandes potencias —Inglaterra, Estados Unidos, Francia y Rusia— para la primavera, conforme se rumoreaba estos días en Londres. Declaró que el Gobierno británico no tiene el menor conocimiento de tal asunto.

Los rumores decían que los preparativos se llevaban a cab en gran secreto y que la reunión de los cuatro trataría exclusivamente del problema de Alemania. (Efe.)

Aclaración de Bevin.

Londres.—El secretario del Foreign Office, Bevin, ha declarado en la Cámara de los Comunes que Inglaterra proyectaba el intercambio de notas públicas con la Unión Soviética en el año 1945, en relación con la petición rusa de examinar los documentos en el Ministerio de Asuntos Exteriores del Reich. Bevin agregó que en junio de 1945, Rusia insistió en un examen conjunto de los documentos que, según ella, habían sido remitidos a Inglaterra.

Entonces —dijo Bevin— no hubo más correspondencia con la Unión Soviética en relación con este asunto. (Efe.)

Entrevista de los Presidentes de la Argentina y Uruguay

Buenos Aires.—Ha sido fijada la fecha de 7 de marzo para la entrevista del presidente Perón con el del Uruguay en un lugar aún desconocido del Río de la Plata, a bordo del yate presidencial argentino "Tecura". (Efe.)

Las bodas de plata de la novena promoción de Intendencia militar

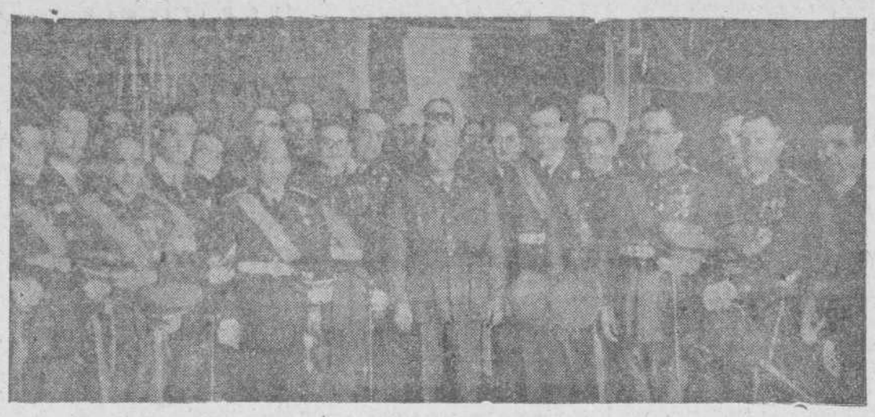

Su Excelencia el Jefe del Estado recibió a la novena promoción de Intendencia Militar, que ha cumplido en estos días los veinticinco años de servicios en el Ejército

VIAJE DEL PRESIDENTE DE CHILE a las regiones antárticas

LA BANDERA CHILENA SERA IZADA EN LA TIERRA DE ABRAHAM, QUE REIVINDICA INGLATERRA PARA SI

Imperialismos europeos -- dice González Videla -- están atentando para dominar este territorio por la violencia

Santiago de Chile. — El recibimiento dispensado al presidente Gabriel González Videla, en Bahía Soberana, ha sido emocionante, por parte de la guarnición naval chilena, que ha permanecido en la zona antártica desde 1947. Esta guarnición será reemplazada por otra inmediatamente después de la actual visita presidencial.

Al pisar la tierra antártica el presidente, la banda militar interpretó el himno nacional chileno. Después de pasar revista a las fuerzas que le rendían honores, el presidente condecoró al jefe del destacamento, procediendo seguidamente al descubrimiento del busto de Arturo Prat, héroe del combate naval de Iquique.

González Videla inauguró después el observatorio y visitó el faro de Parat.

Hoy se trasladará el presidente chileno, acompañado de su esposa y de sus dos hijas a puerto Covadonga, donde asistirá a diversos actos. (Efe.)

Discurso de González Videla.

Bahía Soberana. (Urgente).—El presidente chileno, Gabriel González Videla, ha reafirmado la reclamación de Chile sobre las regiones de la Antártica en un discurso en el que dijo, entre otras cosas: Gran Bretaña no debe arrancar de las manos de los chilenos estas tierras nuestras.

Luego añadió que imperialismos europeos anticuados están atentando para dominar este territorio por la violencia armada, pero América no vive hoy desarmada y desunida para permitir una agresión por parte de un potencia extraterritorial.

Agregó que aquellos que buscan el abusar de la autoridad y de la ley internacional, deben recordar y considerar cuidadosamente tales agresiones, que están dirigidas en contra de las naciones americanas. (Efe.)

Propósitos del presidente.

Bahía Soberana.—El presidente González Videla tiene el proyecto de ir a la tierra de Abraham para izar la bandera presidencial chilena en las regiones de la Antártica, actualmente en disputa entre su país y la Gran Bretaña, según informa la United Press.

Agrega esta agencia que una fuerza naval argentina se dirige hacia las Islas Malvinas, donde se espera llegue a fines de esta semana. (Efe.)

La disputa no afecta al pacto de Río de Janeiro

Washington.—El secretario de Estado norteamericano, general Marshall, ha declarado que los Estados Unidos no consideran que la disputa de la Antártida referente a las fronteras afecta al pacto de Río de Janeiro

Al comentar las reclamaciones de Chile, Argentina y Gran Bretaña en la Antártida, Marshall dijo que los Estados Unidos no han modificado su actitud de Río de Janeiro, cuando los Estados Unidos declararon que la Antártida está fuera de la zona afectada por el pacto. Agregó que la disputa ha de resolverse entre los tres países interesados. Finalmente recordó que la Argentina y Chile presentaron la cuestión de la Antártida en la Conferencia de Río de Janeiro y que sus observaciones fueron estudiadas antes de fijar los límites de la zona incluída en el pacto. (Efe.)

Inglaterra llevará el asunto a la ONU

Londres.—Una alta personalidad británica ha declarado que el problema de las islas Malvinas se planteará probablemente en la ONU, aunque Inglaterra no piensa tomar la iniciativa en

(Continúa en cuarta plana.)

Conmemoración, en Buenos Aires, del vuelo del "Plus Ultra"

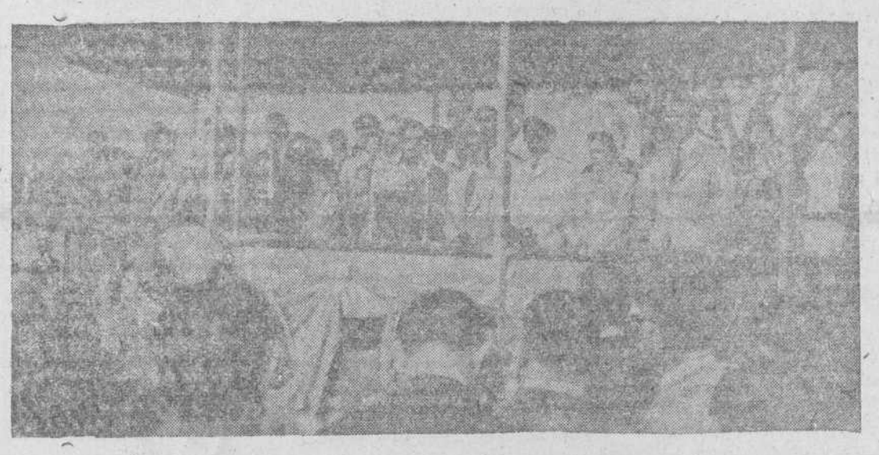

Al cumplirse el XXII aniversario del vuelo del «Plus Ultra», la Aviación argentina ha rendido homenaje a aquella memorable hazaña, depositando una corona de flores al pie del monumento que la perpetúa. En la fotografía, la presidencia durante el acto

Norteamérica suspende temporalmente las exportaciones de petróleo

QUINIENTOS SETENTA MILLONES DE DOLARES, PARA EL PROGRAMA DE AYUDA A CHINA

Washington.—El secretario de Comercio, Avereelle Harriman, ha decretado la suspensión temporal de todas las exportaciones norteamericanas de petróleo, excepto las destinadas a Canadá. Un auxiliar de Harriman ha manifestado que la suspensión fué acordada después de que el representante republicano John Hesselton hubo de solicitarla. Los embarques se reanudarán una vez que el Departamento de Comercio reúna los informes sobre las disminuciones que otros países puedan hacer en su consumo de petróleo y derivados procedentes de los Estados Unidos. (Efe.)

570 millones de dólares para ayuda a China

Washington.-El presidente Truman enviará hoy un mensaje al Congreso, pidiéndole que asigne quinientos setenta millones de dólares para desarrollar el programa de ayuda y rehabilitación a China.

La noticia del nuevo plan de inversiones oficiales en el extranjero se ha recibido en las esferas del Congreso una vez que el Comité de Relaciones Exteriores del Senado había terminado de redactar el proyecto de ley sobre el programa de rehabilitación de Europa para enviarlo al pleno del Senado al efecto de su discusión y votación. (Efe.)

Marshall desmiente unas acusaciones soviéticas

Washington.—El secretario de Estado norteamericano, general Marshall, ha declarado a los periodistas que las acusaciones soviéticas de que los Estados Unidos trataron de firmar una paz por separado con Alemania en 1943 carecen en absoluto de fundamento.

Agregó que también es falso que Rusia haya hecho gestiones para poner término a la guerra fría en una reciente reunión secreta celebrada en Berlín. (Efe)

Un portavoz interrogado sobre las Malvinas

Washington.—Un portavoz del Departamento de Estado, interrogado sobre la discusión acerca de las islas Malvinas, se negó a exponer opinión alguna, limitándose a decir que ni Chile ni la República Argentina se han acercado a los Estados Unidos en relación con tal asunto. (Efe.)

Accidente a los duques de Edimburgo

SU AUTOMOVIL CHOCO CONTRA UN TAXI

Londres. — El automóvil que llevaba a la princesa Isabel y a su esposo Felipe de Mountbatten, conducido por este último, ha chocado contra un taxi en una esquina de Hyde Park. La pareja no sufrió daño alguno ni tampoco su coche. El taxi sufrió ligeros desperfectos.

Después de la investigación policíaca sobre el lugar del accidente, el príncipe Felipe dejó a su esposa en el palacio de Buckingham y él se dirigió a su trabajo en el Almirantazgo. (Efe.)

ENTIERRO DE D. PEDRO DE REPIDE

Se ha verificado el entierro del ilustre escritor, cronista de la Villa, don Pedro de Répide, al que han asistido el director general de Propaganda, don Pedro Rocamora; el presidente de la Asociación de la Prensa, don Víctor de la Serna; el presidente de la Diputación, marqués de la Valdavia; el director general de Seguridad, señor Rodríguez Martínez, y otras muchas personalidades, entre las que se encontraban infinidad de escritores

(Foto Vidal.)

EL SUBSECRETARIO DE AGRICULTURA, RESTABLECIDO

Madrid. — Bastante mejorado del accidente que puso en peligro su vida, se ha reintegrado hoy a su despacho oficial el subsecretario de Agricultura, don Emilio Lamo de Espinosa, que fué muy felicitado por su restablecimiento. (Logos.)

HA PRONUNCIADO UNA CONFERENCIA EL PADRE LABURU

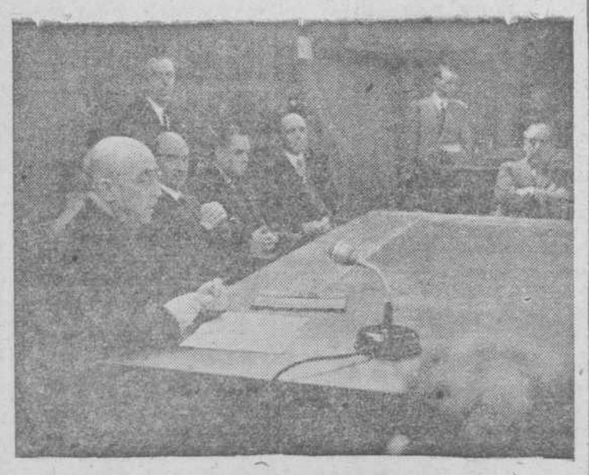

El reverendo padre Laburu pronunciando su conferencia sobre el tema «Factores psicológicos de la juventud». En la presidencia, el decano de la Facultad de Medicina, doctor Enríquez de Salamanca, con otros ilustres médicos

(Foto Vidal.)

EL PARTIDO DE WALLACE, EN LOS ESTADOS UNIDOS, OBTIENE SU PRIMERA VICTORIA PARLAMENTARIA

Triunfa en unas elecciones parciales un candidato laborista

Nueva York.—El candidato del partido laborista norteamericano, Leo Isachon, apoyado personalmente por Henry Wallace, ha logrado la victoria sobre su contrincante del partido demócrata en las elecciones parlamentarias celebradas en esta ciudad y que se decía constituirían la primera prueba para el tercer partido organizado por el ex secretario de Comercio, Wallace.

Según los escrutinios oficiales, de las 159 mesas electorales en el 24 distrito electoral del Bronx—barriada de Nueva York—Isachon logró 20.965 votos, y su contrincante demócrata, Karl Propper, obtuvo 11.963.

El candidato del partido liberal, Dean Alfange, tuvo 3.538 votos, y el republicano Joseph de Negris, 1.781. (Efe.)

Personalidad del candidato.

Washington. — El candidato triunfante en la elección celebrada en Nueva York, Isachon, fué concejal de dicha ciudad y abandonó el partido demócrata para unirse al laborista. Anoche reiteró su identificación con Wallace, y dijo: Esta es una victoria para Henry Wallace y su tercer partido: el partido del pueblo. También constituye una resonante negativa del pueblo a la política del Gobierno de Truman, política que nos lleva hacia la guerra.

El senador Glen Taylor, que algunos consideran será el candidato a la vicepresidencia de Wallace, ha manifestado que el resultado de dicha elección era una demostración palmaria de que el pueblo está cansado de que los Estados Unidos pasen por alto y hagan caso omiso de las Naciones Unidas.

La mayor parte de los dirigentes republicanos han rechazado el hacer comentario alguno. Ponen de relieve que el distrito 24 del Bron, donde Isachon ha ganado las elecciones, tiene más de 95.000 electores y solo votaron unos 40.000, o sea, menos del 50 por 100. (Efe.)

Palabras de Wallace.

Washington. — Henry Wallace, que se encuentra en Tampa (Florida), fué informado de los resultados de las elecciones parciales de Nueva York, momentos antes de subir a la tribuna para pronunciar un discurso ante más de tres mil personas.

Acogió el triunfo de su candidato como una victoria contra los contubernios políticos, y en su discurso dijo: Esta victoria es la manera de rechazar la política de fuerza, la doble política extranjera que nos ha ido arrastrando hacia la guerra. (Efe.)

La ciudad

Se ha autorizado el sacrificio del ganado de cerda

Se realizará en los mataderos, los miércoles

La Comisaría General de Abastecimientos y Transportes ha autorizado el sacrificio del ganado de cerda para el consumo en fresco.

Los sacrificios de esta clase de ganado deberán realizarse exclusivamente en los Mataderos municipales los miércoles de cada semana para la venta de las carnes obtenidas los jueves siguientes, único día en que podrá expenderse ésta. La cantidad máxima a entregar es la de 200 gramos por persona.

No podrá verificarse la matanza de ninguna res si ésta no figura inscrita en los títulos especiales de compra que se facilitarán al efecto por las Jefaturas provinciales.

Por cada res sacrificada, los industriales deberán poner a disposición de las Delegaciones de Abastecimientos diez kilos de tocino y tres de manteca. Para la adquisición de cerdos en centros productores deberán atenerse los poseedores de dichos títulos a las normas contenidas en la circular de la Comisaría General número 656.

Los precios de venta al público serán los siguientes, sobre los que deberán cargarse los impuestos municipales: Carne en tajo único, 19 pesetas kilo. Salchicha pura, blanca y colorada 32,10 pesetas kilo. Morcilla, 10,50 pesetas kilo. Huesos de espinazo y costilla descarnada 7,65 pesetas kilo. Pies y codillos 14,47 pesetas kilo. Huesos blancos, 5,00 pesetas kilo. Huesos de cabeza, 1,00 peseta kilo.

Servicio Español del Magisterio

Residencia de maestros, en Alicante

Se ha recibido en esta Jefatura la circular número 96 de nuestra Jefatura central, en la que se dan normas para organizar, como en años anteriores, la Residencia de maestros afiliados en la ciudad de Alicante. Según se nos indica, serán preferidos aquellos camaradas que hayan colaborado más estrechamente con nuestro Servicio y cuyas peticiones sean recibidas en esta Jefatura antes del día 7 de marzo próximo.

A tal efecto, y para que llegue a conocimiento de todos los afiliados a quienes pueda interesar, damos las siguientes instrucciones:

Primera.—Pueden asistir a la Residencia de Alicante todos los maestros varones afiliados al Servicio Español del Magisterio, de edad superior a los cuarenta años.

Segunda. — La estancia en la Residencia de Alicante será completamente gratuita y durará los días comprendidos entre el 19 y 28 de marzo, ambos inclusive.

Tercera.—Los viajes se harán con tarjeta de billete reducido y a cargo del beneficiario.

Cuarta.—Es necesario que, además de las ropas que consideren oportunas, lleven camisa azul, sábanas y funda de almohada.

Quinta. — Las instancias serán dirigidas a esta Jefatura Provincial del Servicio Español del Magisterio (Crespo Rascón, 21, segundo).

Por Dios, España y su Revolución Nacionalsindicalista.

Salamanca a 18 de febrero de 1948.—El jefe provincial del Servicio Español del Magisterio.

Adoración Nocturna

El turno XIX, que tiene por titular a San Francisco de Asís, celebrará su vigilia mensual en la noche del día de hoy, aplicándose la santa misa y oraciones especiales por el alma del padre (q. e. p. d.) de don Iluminado España.

La vigilia dará comienzo a las diez de la noche y los adoradores deberán asistir a las nueve y media para la celebración de la junta de turno correspondiente.

Cupón pro ciegos

Número premiado con 25 pesetas en el Cupón Pro Ciegos, para Salamanca, Zamora y Avila, correspondiente al sorteo celebrado el día 18 de **febrero:**

191

Premiados con 2,50 pesetas, todos los terminados en 91.

¡Ganaderos! ¡Tratantes!

Los días 26, 27 y 28 del corriente mes, se celebran en **LEON, IMPORTANTISIMAS FERIAS DE GANADOS DE TODAS CLASES** y muy especialmente de equino.

Las ferias más concurridas de España. Inmejorables combinaciones ferroviarias.

Días 26, 27 y 28 de febrero

EL CUARTO SUCESOR DE SAN JUAN BOSCO, A LOS COOPERADORES SALESIANOS

En el «Boletín Salesiano» del mes de enero se publica, ocmo todos los años, el mensaje que el muy reverendo rector mayor de la Congregación salesiana, don Pedro Ricaldonne, dirige a los beneméritos cooperadores, dándoles cuenta del desarrollo siempre creciente de la Obra.

En este mensaje hace resaltar las sesiones del Capítulo General, recientemente reunido en la Casa-Madre de Turín, el cual —dice— ha resultado una magnífica manifestación de unidad en el pensamiento, de caridad constructiva y de ferviente adhesión a San Juan Bosco. Se muestra complacido por el éxito del Día del Papa, celebrado con entusiasmo en todos los Centros de la familia salesiana. Comunica su alegría por la canonización de San José Cafasso, «el iluminado consejero y generoso bienhechor de nuestro amadísimo Padre San Juan Bosco».

Informa que se celebraron grandes solemnidades en San Pedro y en la Basílica del Sagrado Corazón, de Roma, y a su debido tiempo, también en la Basílica de María Auxiliadora y en todas las iglesias salesianas. Se congratula, a la vez, de la feliz marcha de las causas de canonización de la beata María Mazzarello y de beatificación de nuestros siervos de Dios venerable Domingo Savio, Don Rúa, Czartoriski, Don Beltranni, monseñor Versiglia y Padre Caravario, don Luis Mertens, sor Teresa Valsé, Madre Morano y doña Dorotea Chopitea. «A estas causas —continúa— hay que añadir otras dos nuevas: la del angelical Ceferino Namuncurá, hijo del gran cacique de la Patagonia, y la del siervo de Dios don Felipe Rinaldi, a quien se atribuyen gracias extraordinarias que aguardan el juicio de la Iglesia.»

Publica una estadística de las Casas abiertas durante el año de 1947 en todo el mundo y habla de la «necesidad urgente de reconstruir las muchísimas Casas e iglesias reducidas a escombros». Por ejemplo, en la misma Casa Madre, «donde no ha sido posible, dice el señor rector mayor, hasta ahora, reconstruir el ala del edificio destruído por una bomba en el año de 1943 y la de crear nuevas Casas para poder acoger a tantos muchachos abandonados, evitándoles el peligro de pervertirse».

Estimula nuestro amado padre a todos los cooperadores a que intensifiquen su caridad para mantener a los muchos huérfanos y muchachos pobres recogidos en las Casas salesianas. Y por último le envía su tradicional «aguinaldo» envuelto en la espiritualidad de su paternal corazón. «Practiquemos —dice— la virtud de la templanza en el uso de los sentidos y en el cuidado del cuerpo» Y pide que lo recuerden con frecuencia para que salga ganancioso la pureza del alma, la salud del cuerpo y nos pondremos todos en condiciones de contribuír con el ejemplo y con algunos donativos a socorrer a esa pobre humanidad y en particular a la juventud.

Mientras, agradece las constantes muestras de bondad en el pasado y deseándoles un feliz año nuevo invoca sobre todos ellos las bendiciones del cielo por intercesión de María Auxiliadora y de San Juan Bosco.

G.

Busquemos el medio de hacer posible la implantación en las Escuelas de las Mutualidades y los Cotos de previsión

De la importancia pedagógica y de la trascendencia social que las Mutualidades y los Cotos escolares tienen, nadie que conozca a fondo estas instituciones, creo que dude. Precisamente por esta trascendental importancia las autoridades deben ser parcas en crear y fundar; en muchos casos tal vez sea contraproducente su implantación.

En la obra educativa lo normal, lo razonable, lo prudente, lo justo, equitativo y pedagógico es que el maestro reporte, aproximadamente, el mismo rendimiento, el mismo benéfico influjo al comenzar a ejercer que al jubilarse. Darlo con exceso en los años juveniles y quedar agotado e inutilizado para las postrimerías de la vida profesional, lo considero, a más de injusto, antinatural. Si el maestro actuara siempre con los mismos niños, podía perdonarse y tolerarse la falta de equidad y mal gobierno hecho de las energías vitales; pero como no es así, resultan unos niños favorecidos a expensas de los otros, y esta diferencia, esta desproporción, este período de vacas gordas para unos y períodos de vacas flacas para otros, sin más ni más, no es justo, ni razonable, ni equitativo.

Este ritmo normal; esta marcha regular y metódica; este desenvolvimiento ordenado, lógico, equitativo y gradual del hacer escolar, con setenta u ochenta alumnos en las clases diurnas, como hay muchos, cuarenta o cincuenta en las nocturnas; con lecciones particulares, que, por compromiso unas veces, por necesidades económicas otras, se ve obligado a dar; con Mutualidades, Cotos escolares de previsión y todo ese cúmulo de cosas que con tanta facilidad se dice que puede y debe hacerse, lo creo humanamente imposible que pueda ser observado por un maestro, desde los veinticinco años en que, por lo general, se comienza a ejercer, hasta los setenta que se jubila, por fuerte, sano y robusto que sea, por sabias y acertadas medidas pedagógicas que adopte. Su hora no tiene más que sesenta minutos y el potencial de energías humano es limitado, cuando Dios no obra un prodigio.

No bastan las buenas voluntades, ni aun el talento y el deseo de trabajar, como acertadamente dice el señor López Núñez, se requiere poseer la técnica necesaria y que lo que pretendamos realizar sea humanamente posible. Por no contar y prevenir estas imprescindibles condiciones, vemos, con harta frecuencia, que instituciones creadas con gran entusiasmo y cariño; con las mejores intenciones y buenos propósitos y deseos, a medida que el brío y la euforia juvenil del que las implantó va disminuyendo, a medida que el excesivo trabajo va agotando sus energías y disminuyendo y extinguiendo sus fogosos ímpetus, estas instituciones languidecen, decaen y mueren extenuadas, y lo que es más lamentable, desprestigiadas.

La generalidad de las gentes, y, sobre todo, las de los pueblos, son recelosas, desconfiadas y hasta refractarias a toda innovación; se fijan y ven un fracaso y no observan veinte éxitos. Esta es la causa, en la mayor parte de los casos, de que reciban con frialdad, apatía y hostilidad las Mutualidades y los Cotos escolares de previsión. Por eso creo que lo prudente será obligar a implantarlas y a llevarlas, bien llevadas, en aquellos lugares donde se tenga seguridad de su normal funcionamiento, y prohibición absoluta cuando su éxito sea dudoso o se prevea un fracaso eminente. No considero buena táctica crear a tontas y a locas.

Conocido el mal, intentemos buscar su remedio. A mí se se me ocurre lo siguiente: Para simplificar y aminorar, en lo posible, el trabajo de las Mutualidades, y que al propio tiempo sea más educativo su funcionamiento, podía hacerse lo siguiente: Proveer a cada mutualista de dos libretas, una la actual, y otra para uso particular del niño. Se le facilitará también una hucha, parecida a las que utilizan algunas Cajas de Ahorro. El niño, al ir depositando en ella sus ahorrillos, hará la correspondiente anotación en la libreta de uso particular, consignando la fecha, el origen y la procedencia de la cantidad ingresada. Cada tres meses se abrirá la hucha y se ingresarán las cantidades en ellas contenidas en la Mutualidad, pasando su correspondiente anotación a la libreta mutual.

De esta manera son cuatro solamente las anotaciones que hay que hacer al año a cada mutualista. Tiene, además, la ventaja de que el niño aprende contabilidad, sencilla, desde luego, pero al fin y al cabo contabilidad es. Se estimula el niño y hasta los padres, al tomar parte más activa y directa, teniendo siempre a la vista el origen y procedencia de su capitalito.

DESIDERIO MATEOS

Caja de Ahorros y Monte de Piedad de Salamanca

Junta General de Impositores

No habiéndose reunido número suficiente de señores impositores para la celebración, en primera convocatoria, de la Junta anunciada, se recuerda que ésta tendrá lugar el próximo día 22, a las once y media de la mañana, en el domicilio de la Institución—Espoz y Mina, 11—, cualquiera que sea el número de asistentes.

Salamanca, 17 de febrero de 1948.—El secretario del Consejo, **Antonio Crespo.**

Abrimos nuestras Escuelas del Hogar en todos los puntos de la Patria, para que en ellas, verdaderas universidades de la mujer, de aulas claras y alegres, aprendáis a ser auténticas mujeres de hogar, cristianas y españolas.

VICESECRETARIA PROVINCIAL DE OBRAS SINDICALES

OBRA SINDICAL ARTESANIA

Gremio de Peluqueros-Barberos, Ciudad

Teniendo conocimiento de que algunos de los establecimientos del Gremio están vulnerando las disposiciones sobre el descanso dominical, tanto por parte de los patronos como por la de los dependientes, se le ha ordenado al maestro mayor realice inspección al objeto de que se abstengan de trabajar en los referidos días, evitando así la imposición de las multas a que hubiese lugar.

Al mismo tiempo se hace saber a todos los agremiados que los recibos de Usos y Consumos del mes de marzo se hallan puesto al cobro voluntariamente, hasta el día 20 del presente mes, pasando al agente ejecutivo aquellos que no fuesen retirados.

Por Dios, España y su Revolución Nacionalsindicalista.

Salamanca, 18 de febrero de 1948. — El maestro mayor del Gremio.

:-: AYUNTAMIENTOS, OFICINAS, PARTICULARES :-:

Vuestros archivos de papel viejo

pago a 5 ptas. el kilo

Almacén: Luna, 17. - Teléfono 2875

Jefatura del Frente de Juventudes del Distrito Universitario

CURSOS DE INSTRUCTORES ELEMENTALES

Siendo requisito indispensable para tomar parte en las oposiciones para ingreso en el Magisterio el de acreditar encontrarse en posesión del título de instructor elemental del Frente de Juventudes, y deseando esta Jefatura dar el máximum de facilidades a cuantos maestros deseen tomar parte en la próxima convocatoria, organiza para fecha próxima un curso de instructores elementales que, a ser posible, se realizará en esta capital y en régimen de internado.

Todos aquellos maestros que deseen tomar parte en este cursillo o en el siguiente, que se celebrará en régimen de campamento, deberán solicitarlo, mediante instancia dirigida al jefe de este Distrito Universitario, antes del día 5 del próximo mes de marzo.

PREMIOS «LUIS MARIA SOBREDO»

Por la Jefatura Central de Enseñanza han sido aprobadas las propuestas formuladas a favor de los instructores maestros Juan Francisco Hernández Sánchez, Eloy Pérez Grande y Manuel Cembranos Juanes, los cuales recibirán directamente desde Madrid el premio de 250 pesetas líquidas y los diplomas correspondientes.

Con esta fecha, y para los premios correspondientes al mes de enero, han sido propuestos a la Sección Central de Enseñanza los maestros instructores siguientes: Juan Sánchez Manzano, Sancti-Spíritus; Angel Pérez de Dios, Villar de Peralonso; José Manuel Sánchez, El Maillo; Fernando Fuentes Fernández, Cordovilla; Sebastián Arias Castón, Peñaranda; Nicolás P. García Rivas, Arrabal del Puente; Francisco Martín Herrero, Tejares; Agustín García Clavero, Peñarandilla.

Asimismo han sido enviadas dos propuestas suplementarias a favor de los instructores maestros Manuel Hernández Manchado y Eduardo Hernández Alonso.

EMOCION CONSTANTE en

LA ULTIMA FRONTERA

La mejor y más moderna película del Oeste, con Lone Chaney (hijo)

De Plasencia

Instituto Gabriel y Galán

El 16 del corriente tuvo lugar la sexta conferencia cultural, continuando en aumento la concurrencia de público, que asistió hoy para escuchar a don Clemente Rodríguez, profesor de Inglés de este Centro, que desarrolló una charla sobre «Las ventajas e inconvenientes del capitalismo en su aspecto social».

El público escuchó atentamente la documentada exposición que hizo el orador de un tema de tanta actualidad y de indudable importancia.

Al terminar la charla fué largamente aplaudido el disertante y el señor director tomó la palabra para darle una merecida felicitación, siendo renovados los aplausos del auditorio.

Esta conferencia ha sido, indudablemente otro éxito más que añadir a los anteriores.

GESCE

Doctor ESTEVEZ

PULMON Y CORAZON

San Mateo, 4 (detrás iglesia San Juan de Sahagún). Telf. 1512

Dr. Ferreira

Director de la Casa de la Madre MATRIZ Y PARTOS. De 11 a 2

Pozo Amarillo, 13, dpdo. Tel. 2231

C. S. n.º 49 (1)

Agua de Kalos

CUTIS TERSO

JUAN LUIS RODRIGUEZ

PULMON Y APARATO CIRCULATORIO

Consulta a las doce

Plaza Defensores Toledo número 3

C. S. n.º (1)

—:— Emoción, miedo, intriga **AL MORIR LA NOCHE**

ACCION CATOLICA

JUVENTUD FEMENINA UNIVERSITARIA

Del día 15 al 19 del mes de marzo, tendrá lugar la última tanda de Ejercicios Espirituales para universitarias, en las Esclavas (José Antonio).

Todas las que deseen acudir a ellos deben pasarse por nuestro Centro (Meléndez, 26), de ocho a nueve y media, con objeto de informarse y dar su nombre.

JUVENTUD MASCULINA DE SAN PABLO

Hoy, jueves, día 19, a las ocho de la tarde, se celebrará en nuestro centro el acostumbrado Círculo de Estudio. La asistencia es obligatoria. Asimismo se ruega puntualidad.

Compro Joyas

Brillantes de mucho y poco valor

Pago más que nadie

Sr. SANCHEZ - HOTEL UNIVERSAL

COLISEUM HOY

El programa de la emoción

El juramento de Lagardere

A las 7,45 y 10,45

(Tolerada para menores)

REGISTRO CIVIL

Durante las últimas veinticuatro horas se han hecho en el Registro civil las inscripciones siguientes:

NACIMIENTOS

José Elías Díez Sánchez, Heliodoro Salvador Hernández, Angel Luis Holgado Sánchez, María del Carmen Salvador Alonso, Félix Zurzo González, María Teresa Puerto Melgar, Manuel Calvo Herrera, María del Rosario Gordejo Jiménez.

DEFUNCIONES

Pedro Criado Palacios, de cincuenta y cinco años; Juan José Medina Muñoz, de dos días; Ramón Malmierca Romero, de cuarenta y dos años; María Felipa Alonso Santa María, de sesenta y seis.

Doctor Marín

Ha trasladado su consulta de Cirugía general a José Antonio, 25, 2.º, Telf. 3193

Rafael Muñiz y León

MEDICO

LABORATORIO DE ANALISIS CLINICOS y Bacteriológicos-Metabolimetría

RUA, NUMERO 33. TELEFONO 2990

C. S. n.º 127. (5)

Dr. Prada Garrido

Director-Tisiólogo, por oposición, de Dispensarios y Sanatorios del P. N. A. (Estado). Director del Sanatorio de Los Montalvos.

CIRCULATORIO-RESPIRATORIO

Gral. Mola, 11 Teléfono 1980

C. S. n.º

LICEO JUEVES S. A. E. S. 4,30, 7,45 y 10,45 A 3 pesetas butaca

EL RAYO ATOMICO

(Completa) ULTIMO DIA Tolerada para menores

UN BULTO PEQUEÑO EN LA INGLE avisa en la mayoría de los casos de que está usted herniado. Antes que tome más desarrollo y se exponga a sus peligros, adopte la moderna creación «SANDER» (patentado), DISPOSITIVO DE TIPO AMERICANO, perfecto y cómodo por excelencia. (C. S. 10056).

NOTA: Visita en SALAMANCA, lunes, 23 febrero, de 10 a 1. Consultorio doctor César Egido, Calderos, 5.

PEÑARANDA B., domingo, 22 febrero, de 10 a 1. Consultorio Juan López.

MEDINA DEL CAMPO, martes, 24 febrero, de 10 a 1. Consultorio doctor Miguel Díaz, Padilla, 21.

Estudio Ortopédico "SANDER"

FERNANDO, 2 BARCELONA

Cinema SALAMANCA

4,30 Un hombre fenómeno TECNICOLOR (TOLERADA)

7,30 y 10,45. Un ESTRENO de constante emoción **Pasión de los fuertes**

MODERNO Desde 4,30 1.º UN CRIMEN PARA UNA SENTENCIA 2.º Veinticuatro horas sin mentir (No toleradas para menores)

Henry FONDA-Linda DARNELL-Victor MATURE (Tolerada para menores)

El más fiero, romántico y emocionante drama del Oeste, jamás realizado por JOHN FORD, tres veces galardonado con el premio de la Academia de Hollywood

AVISO: En las taquillas de los cines Salamanca y Moderno pueden recogerse los impresos bases, para el concurso organizado con motivo del tercer aniversario del Cinema Salamanca

Anuncios por palabras

Hasta 20 palabras, 8 ptas. por inserción :: Cada palabra más, 0,40 pesetas ::

Ventas

ARTICULOS USADOS

"Ningún artículo usado podrá venderse, según lo dispuesto en la legislación vigente, a mayor precio del 80 por 100 del señalado en la tasa."

PARA LA AGRICULTURA Y RIEGO. — Motores - bombas «UNICORNIO» gasolina - Semi Diesel - eléctricos grupos eléctrógenos - grupos moto bombas desde 1 a 50 HP. Entregas rápidas. Escriba hoy mismo pidiendo oferta. Córcega 376, dirección telegráfica «UNICORNIO». Barcelona. 10-3

VENDO finca rústica, 9 kilómetros Salamanca, 300 Ha., 11 susceptibles riego. 12.000 encinas. Pastos y monte. Libre renteros. 1.500.000. NUÑEZ. Teléfeno 1084 y 2890. (2) 3-3

LOZANO vende casas todos precios, traspasa toda clase de industrias, hipotecas en veinticuatro horas. Rúa, 18. Teléfonos 2271-2829.

MOTORES a gasolina y eléctricos. Instalaciones completas de riegos y elevaciones de agua. Mangueras de goma. Gerardo Miñambres. Calle Zamora, 46.

MOTORES ELECTRICOS Siemens, 8 caballos y Thomson 3 caballos, se venden baratos, toda prueba. Lucas. Espoz y Mina, 10. Salamanca. (2) 2-a-2

CAMION Chevrolet, tres toneladas, como nuevo, a toda prueba, se vende. Portillo San Vicente, 1. Teléfono 2581.

SE VENDE una carrocería turismo, recién pintada y tapizada. Informes, Garaje Honorio. Teléfeno 107. Béjar. (1) 8-3

SE VENDE DESPACHO nogal, estilo español y dos butacones. Razón, Plaza de la Merced, 2. 3-a-2

SE VENDEN vigas, poste para luz, tablata tejado, precios económicos. Por la Alamedilla, Sánchez Marchán, 8.

MINA DE CARBON antracita en Asturias, actualmente en explotación, situada a un kilómetro del ferrocarril del Norte, con excelente carretera, se vende. Informará, Francisco Labajos Sánchez, Río San Pedro (Casa Ceñal). Oviedo. 10-a-3

SE VENDE, de ocasión, coche de niño, seminuevo. Informes, Luna, 2, segundo. (2) 2-2

VENDO muchas casas, algunas libre inquilinos, 25.000 pesetas hasta 2.000.000. Establo, vivienda, 35.000, 50.000. Solares céntricos. Tres huertas, dos dehesas. Santos Eustaquio: Julián Sánchez, 5 (frente Escuelas Alamedilla). 2-a-2

VACA HOLANDESA, gran producción, tercer parto, noveno mes cumple 24 febrero, vende. Curto. Gomecello. 3-1

SE VENDEN becerras de leche de las acreditadas vacas del Marín (Salamanca), y se vende un caballo enganchado, toda prueba. (3) 3-1

VENDO RADIO seminuevo, maca «Derbi», ondas normal y extracorta. Banzo, número 1, segundo. 1-1

CHEVROLET modelo 1935, ruedas nuevas, siete plazas, servicio público con o sin derechos, buena conservación, todo corriente. Joaquín Costa, 5. 1-1

VAQUEROS. — Se venden novillas seleccionadas de raza holandesa, procedentes de la montaña de Santander, recién paridas y abocadas a parir. Para verlas y tratar, en Peñaranda, con su dueño, Leandro Briz. 5-a-1

NOVILLO semental, morucho, vendo, en Aldehuela de la Bóveda, Fabián Sánchez, o en Salamanca, Felipe Sánchez, calle del Pinto, 9. (1) 1-1

SE VENDEN casas con piso libre. Informes, Plaza Onésimo Redondo, 6. (1) 2-1

VENDO pisos céntricos, amplios, con calefacción individual. Casa amplia pocos pasos Plaza Mayor, piso libre y rentando 7.750 pesetas mensuales. OTRA calle próxima Clerecía, con tres viviendas, una libre, capaz para diez camas, 250.000 pesetas. Constantino. Teléfono 2597. Francisco Vitoria, 5. (4) 1-1

SE VENDE camión "Mercedes" 19 HP., tres toneladas, bien de ruedas. Un chasis y un motor seminuevo de 29 HP. Informes, Corredera, 5. Teléfono 1463. Baldomero García. Zamora. (1) 15-2

VENDO DEHESA, diez kilómetros Salamanca, situada en márgenes Tormes, pastos, labor y monte, encina, en 1.500.000 pesetas. Enrique Iglesias, Crespo Rascón, 17. 2-1

Ofertas

ENSEÑANZA Comercio, Bachillerato, Oposiciones, Cultura, Radio. La preparación que ofrece más garantías en la Academia APEMES. Puerta Zamora, 6.

ESTUDIOS Matrícula en Facultades e Institutos. Títulos de LICENCIADO Y BACHILLER.—Certificados. Gestoría R. E. L. - Vázquez Coronado, 2. - Tlf. 2050. - Salamanca

DINERO.—Se dispone de pesetas 300.000, para colocar sobre hipoteca y fincas urbanas. Bernabé, Varillas, 18. (4) 1-1

BUENISIMA CASA.—Se vende de tres plantas, cuatro viviendas, dos amplios locales en planta baja. Bernabé, Varillas número 18. 1-1

CASA.—Se vende, tres viviendas, recién reparadas, próxima a Gran Vía, una libre. Bernabé Varillas, 18. (4) 1-1

BUEN NEGOCIO.—Se traspasa en calle Generalísimo, bien instalado, pagando poca renta; otro, también en calle muy importante, poca renta. Bernabé Varillas, 18. (4) 1-1

TRATANTES para ir a la feria Zamora el próximo domingo regresando por la tarde, se admiten plazas en el ómnibus (alquilado). Avisos, Gasolinera Nuño. Teléfono 1417. 3-1

HIPOTECAS sobre fincas rústicas y urbanas. Rapidez y reserva absoluta. Enrique Iglesias, Crespo Rascón, 17. Teléfono 2653 2-1

LOCAL hermoso, propio para cualquier negocio, sitio inmejorable, junto Gran Vía. Módica renta. Informarán, en Prior, 6, segundo, derecha.

Demandas

SE NECESITA señorita con práctica en comercio ultramarinos. Informes inmejorables. Dirigirse a Publicidad Arenas, Concejo, 5.

7 % INTERES obtendrá persona seria facilite para negocio solvente 25.000 pesetas. Máxima garantía y reserva. Informará señor Prieto. Fernando Rojas, 57, bajo.

QUINIENTAS mensuales representando. Apartado 5.051. Madrid.

SE NECESITA criado para servicio de casa, en Salamanca. Informes, Publicidad Arenas. (3) 4-a-2

SE NECESITA piso para poca familia. Informes, Publicidad Arenas, Concejo, 5. 1-1

IMPORTANTE empresa sudamericana deseando ampliar actividades en España, necesita personas cultas y activas que, teniendo tardes libres, deseen aumentar sus ingresos, creándose gran porvenir. Escribir, señor Prieto, Fernando Rojas 57, Salamanca.

Varios

PERDIDA de cinturón de abrigo, color ojo perdiz verde. Se suplica devolución a Pensión Madrid, Generalísimo Franco, 1, donde gratificarán. 1-1

DEPORTES

ANTENA DEPORTIVA

LA OPINION DE ZAMORA SOBRE EL REAL MADRID ACTUAL

"El Madrid sufre una enorme crisis de moral y juego que le está llevando a un terreno muy peligroso. No conocemos interioridades para lanzarnos a emitir juicios de orden distinto al técnico, pero sobre este particular sí podemos opinar.

Lo hemos visto en este nuevo campo de Chamartín, en que se cometió el primer error al darle una dimensión al terreno de juego excesivamente grande. Sus jugadores, lentos, poco flexiblen y pesados, se habrían desenvuelto mejor en un campo de juego pequeño, pero no se contó con ello y los setenta metros de anchura de que está dotado no los pueden cubrir hombres como Pont, Ipiña, Moleiro... al no estar en buenas condiciones. Sus interiores Rafa y Molowny pecan de lo mismo, y la longitud del nuevo Chamartín acaba con ellos a la media hora de juego.»

El Adelanto

Es el diario más antiguo de la capital y provincia

BALONCESTO

COPA DE OTOÑO

PARTIDOS PARA EL DOMINGO, DIA 22

Olímpico-U. D. S., a las nueve Señor Perretta.

Helmántico-Ingenieros, a las diez. Señor Castillejos.

Fluvial-E. y Descanso, a las once. Señor Blanco.

Las causas por las que empiezan los partidos a las horas indicadas, son debidas, a tener que celebrarse en el mismo campo (Alamedilla), el partido correspondiente al Campeonato de España.

Campo de Tiro y Deportes

Se recuerda a los señores accionistas de esta Sociedad que hoy, jueves, a las ocho de la noche, se celebrará una reunión en el salón rojo del piso principal de El Candil, con el fin de hacer los nombramientos de la Junta delegada de la Sección de patines, rogando la puntual asistencia.

ANTESALA DE LOS ASES

El partido de esta tarde

Esta tarde, a las cuatro y media, según está anunciado, se jugará un partido correspondiente a la "Copa Bobadilla", entre el equipo de los Luises y el de aficionados de la U. D. Salamanca.

Una gestión de la Comarcal

Clasificado el equipo de la U. D. Salamanca para la segunda eliminatoria del Campeonato Nacional de Aficionados, la Federación Castellana de Fútbol no había comunicado aún ayer, miércoles, el orden de partidos con el Ferroviario, de Ciudad Real.

Y teniendo en cuenta que tanto la organización del partido como el desplazamiento, en su caso, han de prepararse con la debida anticipación, la Comarcal telegrafió ayer urgentemente a la Castellana interesándole la designación del campo donde ha de jugarse el próximo domingo.

Partidos para el próximo domingo

PRIMERA CATEGORIA REGIONAL

A las 10, Campillo-Moneo.
A las 12, Luises-Ciesvin.
A las 4.30, Helmántico-Ingelmo.
Los tres partidos en El Calvario.

En caso de que tenga que jugar la U. D. Salamanca eliminatoria para el Campeonato de Aficionados, se suspenderá el Helmántico-Ingelmo, jugándose ésta en su lugar

SEGUNDA CATEGORIA REGIONAL

A las 10, E. y Descanso-Rollo.
A las 12, Prosperidad-Imperio.
Los dos partidos en el campo de E. y Descanso.
A las 11, Hogar-Garrido, en el campo del Rollo.

La última frontera — Puñetazos y tiros MAÑANA — Bretón

Los deportes en el Frente de Juventudes

Clasificación general en los distintos trofeos provinciales, después de celebrado el campeonato provincial de campo a través

Trofeo «Jefe del Frente de Juventudes del D. U.»

Centuria «Lepanto», de Salamanca, con 95 puntos.
Centuria «Dos de Mayo», de Ciudad Rodrigo, con 75
Centuria «Ramiro Ledesma», de Salamanca, con 75.
Centuria «Juan de Austria», de Salamanca, con 70.
Centuria «Gran Capitán», de Béjar, con 55.
Centuria «Fernán González», de Peñaranda de Bracamonte, con 0 puntos.

Trofeo «Excelentísimo Ayuntamiento»

Centuria «Iñigo de Loyola», de Salamanca, con 176 puntos.
Centuria «Cisneros», de Salamanca, con 170.
Centuria «Gran Duque de Alba», de Alba de Tormes, con 120.
Centuria «Numancia», de Salamanca, con 120.
Centuria «Cid Campeador», de Peñaranda, con 120.
Centuria «Miróbriga», de Ciudad Rodrigo, con 117,5.
Centuria «Nuestra Señora del Castañar», de Béjar, con 105.
Centuria «Carlos de Haya», de Salamanca, con 102,5.
Centuria «San Fernando», de Salamanca, con 85.
Centuria «Alejandro Farnesio», de Aldeaseca de Alba, con 45.
Centuria «Batalla de Arapiles», de Fuentes de San Esteban, 17,5.
Centuria «Pizarro», de Miranda del Castañar, con 2,5.

Trofeo «Excelentísima Diputación»

Colegio de los Hermanos Maristas, con 120 puntos.
Instituto Fray Luis de León, con 85.
Sección provincial de Centros de Trabajo, con 60.
Colegio de Menéndez Pelayo, con 50.
Escuela de Comercio, con 35.
Sección Local de Centros de Trabajo de Béjar, con 35.
Escuela Elemental de Trabajo, con 30.

—o—

En esta clasificación están ya descontados los puntos correspondientes a las sanciones impuestas.

Clasificación del campeonato de campo-través

CATEGORIA DE FLECHAS

Individual

Julio Domínguez Martín, Centuria «Gran Duque de Alba», en 10' 16".
Juan Gómez Iglesias, Centuria «San Fernando», en 10 17".
Carlos Gil Pérez, Centuria «Cisneros» A, en 10' 26".
Ignacio Santos Martín, Centuria «Alejandro Farnesio» B, en 10' 33".
Antonio Mesonero García, Centuria «Cid Campeador», en 10' 46".

A continuación se clasificaron el resto de los participantes, hasta 79.

Por equipos

Centuria «Gran Duque de Alba», con 42 puntos.
Centuria «Cisneros», con 53.
Centuria «San Fernando», con 61.

A continuación se clasificaron el resto de los equipos, hasta 13.

CATEGORIA DE CADETES

Individual

Cipriano de la Rosa, Centuria «Ramiro Ledesma», en 16' 50".
Abdón Blanco Regalado, Centuria «Lepanto» A, en 17' 12".
Evaristo Sánchez González, Centuria «Gran Capitán», en 17' 51".
Benjamín Pedraz González, Centuria «Lepanto» A, en 17' 58"
Felipe Hidalgo Juan, Centuria «Ramiro Ledesma», en 18' 12".

A continuación se clasificaron todos los participantes, hasta 30.

Por equipos

Centuria «Lepanto», 19 puntos.
Centuria «Ramiro Ledesma», 39 puntos.
Centuria «Juan de Austria», 42.

A continuación se clasificaron los demás equipos, hasta seis.

CATEGORIA SECCIONES

Individual

Juan Marcos Lorenzo, Colegio Hermanos Maristas, en 16' 26".
Fernando Rodrigo González, Centros de Trabajo A, en 17' 15".
Custodio Jimeno, Centros de Trabajo de Béjar, en 17' 47".
Jesús Juanes Santos, Colegio Hermanos Maristas, en 18' 30".
José E. Martín Hernández, Instituto «Fray Luis de León», en 18' 30"

A continuación se clasificaron el resto de los participantes, hasta 47.

Por equipos

Colegio de los Hermanos Maristas, 37 puntos.
Instituto «Fray Luis de León», 55 puntos.
Centros de Trabajo de Béjar, 58 puntos.

A continuación se clasificaron cinco ejuipos más.

RAMON LEDESMA
Enfermedades de la Infancia.-Rayos X
Consulta a las doce
J. A. P. de Rivera, 25 y 27. Tel. 1684
C. S. n.º 42 (6)

EL PROBLEMA DE UNA RIQUEZA ESPAÑOLA

Los dos caminos para los precios de los vinos

por José ESTEVE MARTI

En varios artículos, siempre en una posición simple objetiva, hemos tratado de diversos aspectos que el problema vitivinícola presente en España la actual campaña. Nuestra posición no ha tenido ninguna tendencia. Casi diríamos que la finalidad de nuestros trabajos ha sido orientar sobre un problema de importancia capital, y que comprendemos, mejor que nadie, lo necesario e imprescindible que es el salir al frente en la defensa de una producción agrícola que ocupa uno de los primeros lugares en España, al igual que es una obligación defender como sea el comercio de vinos, en que se encuentran no sólo la importancia de su cuantía económica y el trabajo que representa, sino, que es el conjunto de ambas cosas una fuente importantísima de divisas, y fuente natural por razón geográfica, ya que condiciones de clima y altitud son las que determinan en España la preponderancia del cultivo de la vid.

Sería buscar un calificativo extraño, si no dijéramos aquí que en el año actual el negocio de vinos presenta un aspecto catastrófico. ¿Causas? Una muy simple y sencilla: las vendimias del pasado 1947 se realizaron a precios absurdos por lo elevadas de su coste, y la caída de precios ha sido vertical. ¿A qué se deben estas disminuciones de los precios? La respuesta tiene una misma y diáfana sencillez: En las pasadas vendimias se registró un notorio aumento de cosecha, fué la más abundante desde la Liberación hasta hoy, y se llegó a las vendimias con un sobrante de siete u ocho millones de hectolitros, a pesar de lo reducido de la cosecha del 1946.

Todo esto, si el problema se hubiera estudiado con serenidad, habría determinado una cierta cautela en los precios, pero sucedió todo lo contrario. A pesar de que las informaciones habían acusado un descenso constante del consumo, y que los precios de los vinos no podrían sostenerse hasta más allá de diciembre, fluyó a favor del negocio especulativo de vendimias un exceso de efectivo disponible, y éste determinó la pugna de los precios. Después, la realidad ha traído las otras cosas, y hoy, los precios que se cotizan, difieren en muchísimo de aquellos de julio y agosto del pasado año. Con esto, además, dificultades que pesan sobre el transporte y otras de otra índole, todo agrava en conjunto el problema.

Claro es que después de esta exposición, se considera natural la pregunta sobre el qué pesará en los precios de los vinos. Desde luego que es bastante difícil responder, y en primer lugar cabría preguntar desde qué límite los precios de los vinos se situaron fuera de la órbita de la cual no debieron salir jamás. Sin embargo, para estudiar los dos posibles caminos —precios de catástrofe y de ruina y precios sostenidos a un límite prudencial por debajo de la tasa del alcohol— apuntaremos las únicas posibilidades que a nuestro concepto son dignas de mención.

Si la actual línea de baja no se contiene, la ruina de precios del vino será total. Hay hoy en día en existencias de unos 18 a 19 millones de hectolitros, y tan solo tenemos ante nosotros una perspectiva de dos breves etapas de consumo: comienzo de la Primavera y el período de la siega. ¿Cuánto podrá consumirse en estos dos períodos, que no son de enormes consumos? Por muy optimistas que seamos en la respuesta, es natural el que consideremos la posibilidad de llegar a la nueva cosecha con un sobrante de diez o doce millones, y con problema de vasillo y sitio para la vendimia del año actual, si es que ésta se presenta bien. Los últimos años han sido de demasiada «alegría» en el cultivo de la vid, y el vendimiar ha sido demasiado «buen negocio. Con ello, para los próximas vendimias se produciría una anómala situación, y sólo irían a ellas los demasiados cautos, y el panorama de precios sería más que horroroso. Así pues, es necesario e imprescindible, que esto no se produzca. De ahí que en estos momentos difíciles del negocio de vinos, sea necesaria una gran calma y el obrar con la máxima prudencia.

Hay que darle al vino una salida, buscándole un destino que por la fabricación de alcohol se absorban las máximas cantidades posibles. Pero no hay que poner demasiadas esperanzas en este remedio y ha de ser el precio a que sea factible ofrecer el alcohol el que determine poder o no descongestionar el exceso de vinos que tenemos por razones muy diversas. La primera, que situados nuestros coñacs en condiciones de ir a los mercados del mundo sean una válvula de salida del vino; la segunda, que por la baja de los vinos, los caldos españoles estén en condiciones de ir a sus viejos mercados de antaño, y en poco o en mucho a Suiza, Suecia, Holanda, Bélgica, Inglaterra o donde sea lleguen vinos de España, que hasta ahora se han encontrado en franca desventaja con relación a los vinos de Chile, de Grecia, de Portugal y los de Francia y Norte de Africa.

Quizá si se medita un poco y se dejan a un lado egoísmos y ambiciones es posible que cediendo un poco se evite la catástrofe. Y luego, con la triste experiencia de los momentos actuales, no aspirando que el viñedo sea en los últimos años como «una mina inagotable», quizá sea posible orientar y encauzar esta riqueza, que es, como decimos al principio, una de las más importantes del agro y la economía de España.

Triunfos sorprendentes de EL EMIGRADO Hoy, BRETON (Tolerada para menores)

CONCURSO LITERARIO

La «Revista de Cazalla» publicación que, patrocinada por el excelentísimo Ayuntamiento de la ciudad de Cazalla de la Sierra (Sevilla), se edita todos los años con motivo de sus fiestas veraniegas, organiza para el año 1948 un interesante concurso literario entre escritores españoles para premiar los siguientes trabajos:

1.º «Canto a Nuestra Señora del Monte, Patrona de Cazalla de la Sierra», poesía con libertad de metro y rima, de extensión superior a 100 versos e inferior a 125. Premio: 1.000 pesetas.

2.º «Narración histórica novelada sobre cualquier motivo referente al pasado de Cazalla», trabajo en prosa con un máximo de quince cuartillas. Premio: 500 pesetas.

Los trabajos serán inéditos, escritos en español, a máquina, a doble espacio, en cuartillas y por una sola cara.

No irán firmados sino señalados con un lema, el cual se repetirá en el exterior de un sobre cerrado que ha de contener el nombre y apellidos (no seudónimo) del autor y su domicilio.

Los trabajos y el sobre conteniendo el nombre del autor se remitirán antes de la media noche del día 15 de abril de 1948 al señor director de la «Revista Cazalla», Plaza de los Mártires, 3, Cazalla de la Sierra (Sevilla).

El Jurado estará constituído por el señor alcalde de Cazalla, el señor director de la revista y tres personalidades literarias del máximo relieve.

El fallo del Jurado se publicará juntamente con los trabajos premiados y una nota biográfica de los autores correspondientes en la Revista de Cazalla 1948».

Los trabajos premiados pasarán a la propiedad de la «Revista de Cazalla», pero podrán ser reproducidos en cualquier otra publicación indicando su procedencia.

No podrá tomar parte en este concurso ninguna persona directamente relacionada con la «Revista de Cazalla».

Los premios quedarán desiertos si a juicio del Jurado los trabajos que se presenten no reúnen méritos suficientes.

No se devolverán los trabajos no premiados, pero serán destruídos sin abrir los pliegos correspondientes a los mismos.

Cazalla y diciembre de 1947.—La Comisión editora.

José Angel SERVIA
Médico Puericultor. Enfermedades de la infancia. Rayos X. Consulta a la una. Prado, 4
C. S. núm. 64 (2)

ANTONIO GARCIA SANCHEZ
RIÑON Y VIAS URINARIAS
Consulta de 11 a 2 y 5 a 7
Rúa, 4 Teléfono 3186
C. S. n.º 32 (1)

Enrique Sala Martínez
Médico interno por oposición de la Facultad de Medicina de Madrid. Médico Director por oposición de Centros del P. N. A
MEDICO DIRECTOR DEL DISPENSARIO ANTITUBERCULOSO CENTRAL DE SALAMANCA.—PULMON Y CORAZON
Consulta: Gran Capitán 6. Teléfono 1037. (Pídase hora)
C. S. núm. 148

MI HERNIA NO ME DUELE
Quien tal afirma cree que no es de cuidado, siendo así que donde hay hernia existe peligro. Puede evitar molestias y peligros el novísimo ADMINICULO HERNISAN (Patente Invención 154251). Consulte al médico (C. C. S. 6627).
AVISO: Visita en SALAMANCA, jueves, 26, de 10 a 1. Consultorio doctor Santiago Mirat, calle Caldereros, 9. En ZAMORA, miércoles, 25, de 10 a 1. Consultorio doctor Aguirre Díez, Plaza General Sanjurjo, 1. Según sus prescripciones.
Hernisán (Estudio Ortopédico) Balmes, 104. — Barcelona
NOTA: El público descubre en el acto a los imitadores de nuestros anuncios, porque los hemos publicado antes que ellos.

TEATRO GRAN VIA
A las 7,45 y 10,45
Magnífico ESTRENO taurino
UN DOMINGO EN LA TARDE
—:— LORENZO GARZA y CARMEN HERMOSILLO
La película que le hará vivir intensamente la emoción de una tarde de toros - (Tolerada para menores)
Este teatro estará perfumado por uno de los 118 perfumes de Perfumería EMILIA-ANTONIO

MERCADOS

MEDINA DEL CAMPO

Con regular animación se ha celebrado en esta localidad el mercado semanal. En ganado lanar se vendió todo lo que se había presentado al mercado, en su mayoría lechón, cotizándose de 9 a 10 pesetas kilo, vivo.

En ganado de cerda se hicieron algunas ventas en la clase de sacrificio, experimentando los precios una ligera baja.

VITORIA

El último mercado de ganados celebrado en esta capital ha resultado muy animado, por la gran afluencia de compradores y ganaderos. La oferta ha sido mayor que la demanda, sobre todo en ganado de cerda y vacuno.

En el ganado vacuno, de abasto, se han cotizado los precios siguientes, según clase y calidad: 25, 26 y 27 pesetas el kilo canal, lo que significa una baja notable con relación a precios anteriores.

El porcino cebado se ha cotizado de 17 a 20 pesetas el negro o de Extremadura, y el del país o blanco, de 22 a 24 pesetas el kilo, canal.

Las crías se han pagado a 275 pesetas y las mejores en calidad han llegado hasta 350 pesetas.

LEON

Con extraordinaria animación de compradores y ganaderos se ha celebrado en esta capital el mercado de ganado vacuno y de cerda.

Los cerdos cebados se cotizaron de 210 a 220 pesetas arroba. Las terneras se han cotizado a 11 pesetas el kilo, peso en bruto, aunque también las hay de clase buena, que se pagan a precios más altos. El ganado vacuno mayor está algo paralizado y los precios tienen una ligera tendencia a la baja, aunque el de labor tiene bastante buen precio.

PAMPLONA

Gran concurrencia de cerdos, de todas las clases y tamaños, en el último mercado celebrado en esta capital.

Los cerdos cebados se pagaron entre las 19 y 20 pesetas kilo, en vivo. Los cerdos de destete se vendieron entre las 275 y 350 pesetas ejemplar, según tamaños y cantidades. También se vendieron gran número de primales, que se pagaron de 650 a 750 pesetas cabeza. Algunas cerdas de cría se vendían de 3.000 a 3.500 pesetas.

PRECIOS

Madrid. — (Liquidación completa).

Vacas extra, primera, segunda y tercera, de 20,22 a 18,72 pesetas kilo.

Terneras encorambradas, 18,38.

Corderos, 22.

Ovejas y carneros, 17,58.

Cabras, 16,08.

Barcelona. — (Liquidación completa).

Corderos, de 21 a 22 pesetas el kilogramo.

Ovejas y carneros capados, a 20.

Los checineros continúan sacrificando al precio de 22,50 pesetas kilo canal.

Valencia. — (Liquidación completa).

Ganado lanar y cabrío

Corderos manchegos, alcarreños, aragoneses y serranos, de 28 a 29 pesetas kilo.

Corderos segureños, de 29 a 30

Corderos andaluces, de 27 a 28.

Ovejas segureñas, aragonesas y serranas, de 28 a 20.

Chivos cegajos, de 22 a 23.

Cabras, de 20 a 21.

Ganado vacuno

Terneras y añojos, de 29 a 30 pesetas kilo.

Erales y pequeños, de 28 a 29.

Vacas y toros, de 24 a 25.

Zaragoza. — (Liquidación completa).

Lanar mayor, a 28 pesetas kilo.

Primaleh lanar, capados, a 29.

Corderos, a 29.

Vacas, a 27.

Terneras finas, de 28 a 29.

¡¡LABRADORES!!
NITRAGIN ES EL MAS SORPRENDENTE Y MARAVILLOSO DESCUBRIMIENTO DE LA TECNICA AGRICOLA NORTEAMERICANA

Los Libros

"Para tí", por G. Vaillo Rollán

Modestamente, pero con una estimable dedicación a las musas, viene publicando don Gumersindo Vaillo Rollán, secretario de Puerto de Béjar, unos libros de versos de corte sencillo, de inspiración fresca y jugosa y de factura clásica que revelan un alma de poeta intimista y delicado. «Para tí», el último de los dados a la estampa por Vaillo Rollán, sorprende por la naturalidad de su numen poético, donde todo es espontáneo y nada hay rebuscado con esa insistencia de otros que se inspiran «a la manera de...» para expresar sus íntimos y cordiales sentimientos

Brota de «Para tí» como un agua fresca y de prístina pureza, que nace del hontanar de un espíritu sencillo, pero donde la flor de la poesía deja un vago y delicioso perfume de autenticidad. Los poemas que se agrupan en este libro son todos inspirados por motivos cercanos al autor, los seres amados que le rodean y el paisaje que le circunda y cuyas voces encuentran una resonancia lírica de claros y personales matices en el corazón de este modesto y estimable poeta regional.

Con gusto y delectación hemos leído su último libro. Nos queda un regusto amable y un grato sabor de boca al terminar su lectura, lo que no es poco cuando tantos poetas de las últimas hornadas se dedican, más que a expresar sus puros sentimientos, a un ejercicio cabalístico que fatiga y disgusta al sencillo y confiado lector.

JULIO PEREZ MARTIN
MEDICO
MATRIZ Y PARTOS
Consulta a las doce
San Justo, 22 - Teléf. 1303
C. S. n.º 26

Julio Santiago Mirat
PIEL - VENEREAS - SIFILIS
MEDICINA GENERAL
Consulta: de 11 a 1 y de 7 a 9
Caldereros, 9.—Teléfono 1868
C. S. n.º 53 (3)

DOCTOR
JESUS O. DE URBINA
Médico ex interno de la Casa de Salud Valdecilla. Medicina y Cirugía del Riñón y Urinarias.— Consulta de 12 a 1 y de 4 a 6. P. Mayor, 9. Teléfono 1042
C. S. n.º 126 (6)

Notas de Sociedad

VIAJES

Han salido:

Para Madrid, don Vicente Gómez Caballero.

—Zurcidora dejadora. Camino Viejo de Villamayor, 8.

PARA ELLAS

Consejos prácticos

Para dar color a las bolas de billar, que con el uso pierden su coloración, especialmente las rojas, hay un procedimiento que emplean muchos fabricantes y que consiste en colocar la bola en un recipiente en el que se echa agua hasta que la cubra por completo, añadiendo luego dos cucharadas de té, otras tres de vinagre y un gramo de anilina roja.

Cuando la bola ha tomado el color deseado se la enjuaga en agua limpia, se la seca bien y se pulimenta.

—o—

Una manera fácil y sencilla de conocer si una habitación es demasiado húmeda, es la siguiente; se coloca en la habitación una vasija poco profunda que contenga un peso conocido de cal viva y se cierra herméticamente aquélla.

Si transcurridas veinticuatro horas la cal pesada por segunda vez, acusa un aumento de peso de más del uno por ciento, la habitación está demasiado húmeda para su habitabilidad.

—Colonias. Perfumería Recio

MIGUEL BECERRO
MATRIZ Y PARTOS
Horas de consulta: de 11 a 2
Concejo, 9 2.º, izqda.—Tef. 1285
C. S. n.º 14

EGIDO ANDUJAR
MEDICINA GENERAL
PIEL — SIFILIS — VENEREO
Consulta: Doce a dos y seis a nueve
Caleros, 5, principal
C. S. n.º 22 (1)

ESTUDIO DE ARTE para público selecto
ALMARAZ
GMO. FRANCO, 74 —:— TEL. 1302 (5)

Los Cubanos
Esta Casa dispone de remolachas forrajeras encarnada, amarilla y blanca, cuello verde. También dispone de coliflores, alfalfa, berzas, repollos y lechugas de primavera.

"Maceal" SUSTITUTIVO del CAFE
«Pídalo en los buenos Ultramarinos. Fabricado por Juan Martín Cano, Almedralejo».—Representante: ANTONIO ESCALANTE. Teléfono 2143, apartado 81, SALAMANCA

RINCON DE HUMOR

EN EL COLEGIO

por PADILLA

—¿Es verdad, don Facundo, que mi hijo está en el primer banco?

—Sí, es cierto. Están pintando todos los demás.

—Cada día observo nuevas deficiencias en el servicio de esta casa.

—Pues ¿qué es lo que pasa ahora?

—En la sopa de letras de esta noche faltaba la X.

(De «Atalaya», de Barcelona.)

JEROGLIFICO

por G. MELO

—¿Es más elegante que las demás tu prima la pequeña?

CRUCIGRAMA

por JAVIER

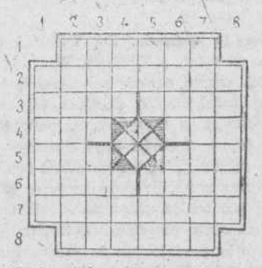

Horizontales.—1: Derribad con golpes de vara los frutos de algunos árboles. 2: Asearlas. 3: Indios de una tribu de la Tierra de Fuego. Célebre ópera. 4: Río gallego. Movimiento convulsivo. 5: Loco. Planta de la familia de las algas. 6: Cornúpeto. Más malo. 7: Salir al exterior. 8: Depósito de huesos.

Verticales.—1: Piedra llana y de poco grueso, en diminutivo. 2: Que vanagloria de sí mismo. 3: Certificado en pro de un tercero. Palo de la baraja. 4: Igualdad de las cosas en su superficie. Al revés, dueño. 5: Epoca. Título de dignidad en Francia. 6: Al revés, bebida hecha con flores. Letras de «tonería». 7: Generoso. 8: Extraeré.

El Adelanto

Fundado en 1883 | Jueves, 19 de febrero de 1948 | Suscripción: 10,00 ptas. al mes

De Valera, derrotado en el Parlamento

Es designado nuevo jefe del Gobierno irlandes, John Costello

El programa del nuevo Gobierno

Dublín.—Edmon de Valera ha perdido su puesto de primer ministro de Irlanda, después de haberlo desempeñado durante dieciséis años consecutivos, al ser derrotado en la sesión inaugural de la nueva legislatura. El Parlamento eligió jefe d l Gobierno a John Costello, del partido Fine Gael (conservador).

El resultado de la votación fué el siguiente:

De Valera, 70 votos.
Costello, 75.

John Costello tiene cincuenta y siete años de edad, y es abogado. (Efe.)

Programa para el nuevo Gobierno.

Dublín.—James Mulcahy, jefe del principal partido de la oposición, Fine Gael, ha anunciado que los grupos de la oposición habían accedido a suscribir el programa de diez puntos, con el que gobernará el nuevo Gabinete de coalición que sustituya al actual de De Valera.

Los puntos de dicho programa son los siguientes:

1.º Campaña inmediata para facilitar casas a las clases obreras y trabajadoras, a coste razonable.

2.º Aumento de la producción agrícola e industrial.

3.º Rebaja en el coste de la vida.

4.º Impuestos sobre todos los beneficios extraordinarios.

5.º Aplicación de un amplio plan de seguridad social para proteger a los enfermos, los ciegos y viudas de obreros.

6.º Supresión de los recientes impuestos sobre el tabaco, cerveza y los espectáculos.

7.º Medidas inmediatas para organizar el tratamiento de los enfermos tuberculosos.

8.º Establecimiento de un Consejo de Educación.

9.º Medidas inmediatas para lanzar un plan nacional de saneamiento y desagüe.

10. Abolición de la investigación de medios de subsistencias, para los pensionistas viejos, viudas, huérfanos y pensionistas ciegos. (Efe.)

La derrota se produjo después de dos votaciones

Dublín.—La derrota de De Valera en el Parlamento se produjo después de dos votaciones.

En la primera, el ex jefe del Gobierno obtuvo 70 votos, contra 75 el representante de la oposición, Costello.

En la segunda, De Valera logró 68 votos, y Costello, 75.

El nuevo primer ministro, que fué ministro de Justicia en el Gobierno de Cosgrave, se resistía a aceptar el cargo cuyo desempeño supone un gran sacrificio económico para él; pero accedió, al fin, por ser la única personalidad sobre cuya elección coincidieron los seis partidos de la oposición.

El Fine Gael, al cual pertenece Costello, tiene en el nuevo Parlamento 36 diputados, contra 68 el partido de De Valera (Fimanna Fail).

El general Mulcany, jefe del Fine Gael, presentó la candidatura de Costello diciendo: Tras las recientes elecciones generales, varios de los partidos aquí representados, mostraron su deseo de formar un Gobierno de coalición.

La selección de Mr. Costello para el cargo de primer ministro, no es una cuestión de compromiso, sino una manifestación de un nuevo espíritu.

El Gobierno que preside Costello dispondrá en el Parlamento de una mayoría combinada de 74 diputados. Frente a ella, el partido de De Valera, que ahora deberá pasar a la oposición, contará con 68. (Efe.)

La confirmación del presidente.

Dublín.—Después de la elección del primer ministro, el Parlamento levantó la sesión para permitir a Costello que se trasladase a la residencia del presidente, Sean O'Kelly, a fin de recibir de éste la confirmación de su cargo.

Se espera que el Gobierno quede formado inmediatamente y que el jefe del partido republicano (Clanhna Poblachta), Sean Mac Bride, asuma la cartera de Asuntos Exteriores.

Varios diputados expresaron el deseo de que De Valera formase también parte del nuevo Gobierno, pero esta idea no ha tenido buena acogida.

Costello fué votado por los diputados de su mismo partido, por los republicanos, los laboristas, laboristas nacionales y agrarios. (Efe.)

Un Estado alemán occidental amenaza la economía de Europa

RESOLUCION ADOPTADA POR LOS MINISTROS DE POLONIA, YUGOESLAVIA Y CHECOESLOVAQUIA

Praga. — Los ministros de Asuntos Exteriores de Polonia, Yugoeslavia y Checoeslovaquia han publicado un comunicado en el cual se hace constar que la creación de un Estado alemán occidental amenaza la economía de tiempo de paz de la postguerra en Europa. (Efe.)

Tormentosa sesión del Gobierno húngaro.

Praga.—Una reunión extraordinaria del Gobierno ha sido convocada para el viernes, después de una sesión tormentosa del Consejo de Ministros celebrado ayer, durante la cual los ministros no comunistas acusaron al del interior de bolchevizar los altos cargos administrativos de Praga.

Nósek no asistió al Consejo por motivos de salud, pero el presidente del Gobierno, también comunista, ha prometido que el ministro ausente acudirá a la reunión del viernes. (Efe.)

Acusación de complot contra el Gobierno.

Belgrado. — El doctor Tomi Jancikovich, acusado de participación en un complot contra el Gobierno de Tito, ha declarado ante el Tribunal que le juzga en Zagreb, que Randolph Churchill, hijo del exprimer ministro británico, había prometido a su grupo facilitarle la presión diplomática necesaria para ayudar a la oposición.

El presidente del Tribunal le preguntó si se daba cuenta de que al seguir las indicaciones de Randolph Churchill o cualquier otra personalidad extranjera obraba al servicio de los imperialismos, y el acusado respondió: Sí; lo reconozco. (Efe.)

Declaración oficial

Praga.—En la declaración publicada por los tres ministros de Asuntos Exteriores que aquí se reúnen en conferencia, se hace constar que la nueva política que siguen los países occidentales con respecto a Alemania proyecta en realidad la creación de un Estado occidental con una considerable potencialidad bélica, en contra de los intereses, la seguridad y la reconstrucción económica eficaz de los demás países de Europa.

Añade la declaración que la bizona es instrumento de la política de una sola, conduce a fomentar los deseos del nacionalismo alemán para llegar a una revisión general, y alienta un militarismo que puede ser el origen de un nuevo ataque dirigido una vez más y en primer lugar contra Checoeslovaquia, Polonia y Yugoeslavia, las naciones eslavas, y más adelante contra todos los países de Europa.

Un segundo comunicado hace saber que los ministros continuarán intercambiando la información que posean y sus opiniones respecto a Alemania.

RADIO VATICANO DIFUNDE LA PASTORAL DEL DOCTOR PLA Y DENIEL CON OCASION DEL AÑO SANTO

Ciudad del Vaticano.—La Radio del Vaticano difunde hoy el contenido de la pastoral que el Cardenal Arzobispo de Toledo y Primado de España ha publicado con ocasión del Año Santo de Compostela, señalando que está dirigida a la juventud española, recordándole que en 1937 España estaba empeñada en la lucha por la defensa de su fe y que en 1943 todo el mundo ardía en una guerra feroz. Continúa el Primado de España exhortando a la juventud, especialmente a la de las Congregaciones Marianas y a la de la Acción Católica, a ir a Compostela a rogar sobre la tumba de Santiago por la paz propugnada por el Vicario de Cristo. (Logos.)

Víctimas en los combates entre árabes y judíos

Beirut. — El Comité Nacional Arabe para Palestina, en una conversación telefónica desde Beisan, donde tiene sus oficinas centrales, ha informado que 200 judíos perdieron la vida en la colonia judía de Tirat Tievi, durante el ataque realizado por los judíos en el día de ayer. Solo la intervención de los británicos pudo salvar a los judíos de un total aniquilamiento, según el Comité Arabe.

Agrega, que en dicha colonia judía se hallaban concentradas fuerzas del Haganah.

El Cuartel General del Ejército árabe en Siria, dice, por su parte, que el ataque tuvo ciertos objetivos estratégicos que no pueden divulgar, de momento. (Efe.)

—o—

Jerusalén. — Oficialmente se anuncia que 30 árabes han resultado muertos y 36 gravemente heridos, en el ataque realizado ayer por los árabes al sur del Lago de Galis.

El Alto Comité Arabe alega que durante el ataque, dirigido por el coronel Mahmpud Safa, 78 judíos resultaron muertos, 150 heridos y 20 fueron hechos prisioneros, perdiendo solamente los árabes 13 muertos y 37 heridos. (Efe.)

Un obsequio del Caudillo a la Academia Militar de Zaragoza

Zaragoza.—Con motivo del aniversario de la fundación de las Academias militares de España, que se conmemora el próximo día 20, Su Excelencia el Jefe del Estado ha enviado a esta Academia General Militar un magnífico retrato de Alfonso XII. (Logos.)

El martes discutirá la ONU la partición de Palestina

Lo realizado por la Comisión, dice el delegado del Irak, más que un mapa parece un retrato de Picasso

Lake Success.—La Gran Bretaña ha informado al Consejo Económico y Social que 250.000 refugiados, muchos de los cuales han perdido completamente su independencia y sus antiguas tierras y hogares, han recibido asilo en el Reino Unido.

Se agrega en el informe que Gran Bretaña tiene acogidos a 110.000 ex miembros del Ejército polaco y 20.000 de sus familiares.

Los refugiados—se añade—han aliviado considerablemente la falta de mano de obra en Gran Bretaña, especialmente en las minas y tierras. Entre los asilados se encuentran 8.000 huérfanos judíos hallados en los campos de concentración nazis. (Efe.)

La partición de Palestina.

Lake Success.—El Consejo de Seguridad ha decidido discutir el próximo martes el problema de la aplicación de la división de Palestina.

El delegado de Filipinas en la Comisión de la ONU sobre Palestina, propuso una demora de tres meses para llevar a cabo la partición de Tierra Santa, con objeto de dar tiempo a los árabes y a los judíos a que puedan llegar a una solución pacífica en sus diferencias.

Sin embargo, el delegado checoeslovaco y presidente de la Comisión sobre Palestina, ha insistido en la necesidad de que el Consejo de Seguridad pueda disponer de un Ejército internacional que imponga la partición. (Efe.)

El mapa de la partición.

Lake Success (Nueva York).—El representante del Irak en el Consejo de Fideicomiso de las naciones unidas, doctor Jalidy, ha abandonado la reunión del citado organismo en señal de protesta por la discusión en su seno del Estatuto de Jerusalén.

Jalidy declaró que, a su juicio, la decisión tomada por las naciones unidas con respecto a Palestina, es ilegal y constituye una violación de la carta internacional.

Jalidy ridiculizó el mapa de la partición de Palestina, diciendo que la Comisión correspondiente había trazado, más que un mapa, un mosaico que parece un retrato de Picasso. (Efe.)

Llega a Santa Cruz de Tenerife el trasatlántico "Habana"

Quedando inaugurada la línea regular España-Méjico

Santa Cruz de Tenerife.—Ha llegado el trasatlántico "Habana", que inaugura la nueva línea regular España-Méjico. Conduce cincuenta y seis pasajeros, entre ellos el director del Banco de Crédito Local de España y el catedrático don Ignacio Legendio. En este barco son conducidos a Méjico los restos del hispanista don Carlos Pereyra.

El trasatlántico continuará viaje para Curacao, Puerto Rico, Puerto Plata, Habana y Vera-Cruz.

A bordo del trasatlántico se celebró una recepción a la que asistieron el capitán general, señor García Escámez, y otras autoridades civiles y militares, además de diversas representaciones. Ofreció el agasajo el consejero de la compañía propietaria del buque, señor Sepúlveda. Se pronunciaron varios discursos de confraternidad hispanoamericano. Terminadas las operaciones de aprovisionamiento, el citado buque continuó su ruta. (Logos.)

IMPRENTA DE NUÑEZ

TRABAJOS DE LUJO Y ECONOMICOS

RUA, 13 - Tel. 1018

RUSIA MANTIENE LA OPINION DE QUE LAS COLONIAS ITALIANAS DEBEN SER DEVUELTAS A ESTE PAIS

Londres.—Rusia ha dado seguridades a Italia de que persiste en su punto de vista de que las colonias italianas en Africa deben ser devueltas a Italia por virtud de su mandato, según anuncia la radio de Moscú. La declaración soviética obedece a la petición del embajador italiano formulada el 11 de febrero al Gobierno soviético para que éste expresara su opinión sobre la cuestión de las colonias italianas. El 14 de febrero el ministro auxiliar soviético de Relaciones Exteriores manifestó al embajador italiano que la Unión Soviética había sugerido al Consejo de Ministros de Asuntos Exteriores que se reunió en 1946, que todas las colonias italianas en Africa, Libia, Eritrea y Somalia italiana deberían ser entregadas a dicho país. Sin embargo, esta propuesta no fué aprobada por el citado Consejo. Agrega la declaración que el Gobierno soviético cree necesario poner de relieve que mantiene su misma posición con respecto al asunto. (Efe.)

Los emigrados españoles son vigilados en el Marruecos francés

Tetuán. — Noticias procedentes de la zona francesa aseguran que la administración de aquella zona mantiene cada vez más estrecha vigilancia sobre las organizaciones de los rojos españoles, a los cuales se les supone participantes en las recientes campañas de agitación social. Entre los exilados existe el temor de que pronto sean internados en campos de concentración. En el oranesado se han adoptado también medidas similares, donde existe un importante núcleo de refugiados españoles. (Logos.)

Los ministros del Aire y Agricultura, a Barcelona

Madrid. — Han marchado este mediodía a Barcelona, en avión, los ministros del Aire y Agricultura. (Logos.)

Un prefecto de Policía, muerto a palos y puñaladas

El hecho ocurrió en Perú, en la zona minera

Cerro Pasco (Perú).—A última hora del lunes pasado se formó una manifestación para protestar contra la carestía de la vida, tomando parte en ella principalmente mujeres de los mineros de esa zona; las cuales se dirigieron al edificio de la Prefectura para exigir la destitución del prefecto, Francisco Tover, acusándole de ser el principal responsable del alza de los precios de los artículos de primera necesidad.

Las manifestantes arrollaron a las fuerzas de la Policía y se apoderaron del prefecto al que dieron muerte a palos y puñaladas.

Poco antes se había producido un tiroteo en la plaza principal de la localidad, resultando muerto de un balazo un minero.

Se convoca a oposición la cátedra de Psiquiatría de la Universidad de Salamanca

Madrid.—El «Boletín Oficial del Estado» publicará mañana Orden de Educación Nacional por la que se convocan a oposición las cátedras de Psiquiatría en las Facultades de Medicina de las Universidades de Barcelona y Salamanca. (Logos)

Explosión en una fábrica de Colombo

Colombo.—Se ha producido una explosión en la fábrica de explosivos y han resultado nueve personas muertas, por lo menos. Se teme que el número de víctimas sea mayor, pues algunas personas han quedado enterradas bajo los escombros. Cuarenta de los noventa empleados en la fábrica eran mujeres y niños. Seis de los cadáveres extraídos de entre los escombros se encuentran tan mutilados que ha sido imposible identificarlos. (Efe.)

Sociedad Anónima Mirat

En cumplimiento del artículo 23 de los Estatutos de esta Sociedad, por el presente anuncio se cita a todos los señores accionistas para la junta general ordinaria de aprobación de cuentas correspondientes al pasado ejercicio de 1947. Esta junta tendrá lugar en el domicilio social, Plaza de la Justicia, número 1, a las cuatro de la tarde del día 8 de marzo próximo.

Salamanca a 17 de febrero de 1948. — El secretario JUAN MIRAT DOMINGUEZ.

Un senador asesinado en Méjico

Méjico.—Ha sido asesinado por los pistoleros, al salir de una piscina pública, el senador Mauri Angulo, de Traxcala. Este falleció instantáneamente. Los asesinos huyeron en una camioneta.

El senador Angulo recibió tres balazos en la cabeza en el momento que abría la puerta de su automóvil, situado frente a la piscina. (Efe.)

LOS CINES

BRETON

"El emigrado"

Cuando Ramón Torrado dirigió "Botón de ancla", sabía ya mucho de los secretos del cine, o por lo menos, sentía una ambición de liberarse de los escenarios en estudio, falsos, y, desde luego, menos expresivos que los que la propia Naturaleza ofrece. Por eso "El emigrado", que, por la índole del guión, tenía que moverse en los estudios, acusa una mayor flojedad que en las escenas marineras, que también abundan en esta película.

El "torradismo, que invadió el teatro, amenaza ahora con hacerlo al cine, y posiblemente con ello se malogren muchas aspiraciones. Pero hemos de rendirnos ante la evidencia. Adolfo Torrado, autor del guión de la película estrenada anoche en Bretón, no tiene rival en el melodrama y en el efectismo. Por esos mismos caminos marcha el tema de "El emigrado", con un retorcimiento extraordinario en la acción, para producir el efecto sentimental o, mejor dicho, sensiblero, del hombre honrado, que tiene que dejar su patria, para encontrar fuera de ella el amor y la felicidad que no logró, aun a costa de su propio sacrificio.

Adolfo Torrado ha encontrado en su hermano Ramón un valedor magnífico. El sentido de la dirección es una característica que ya le acreditó como un buen valor para nuestra producción en "Botón de ancla", y que se reafirma en esos mismos aspectos de "El emigrado". No es tampoco película lograda, pero existe una intención, que se pierde bastante por lo forzado del guión. Hay en la película motivos agradables, como las estampas vascas, las regatas, las vistas del puerto de Pasajes, el viaje en automóvil, escogiendo uno de los más bellos parajes de la costa desde Castona a San Sebastián y las ilustraciones y fondos musicales del maestro Guridi.

En cuanto a la interpretación, no pasa de discreta en Mirian Day y Raúl Cancio, para hacerse más destacada en Manolo Morán y Jorge Mistral, que realizan una buena labor.—J. de M.

GRAN VIA

"Un domingo en la tarde"

A los mejicanos parece haberles entrado la fiebre de las películas taurinas, posiblemente uno los géneros de mayores dificultades y que en España, después de "Currito de la Cruz", apenas se intentó, hasta el extremo de que actualmente andan a vueltas con un guión que no repita los mismos tópicos. Pero, indudablemente, para los "manitos" el tema es algo original y en poco tiempo nos han ofrecido dos producciones del mismo género.

"Un domingo por la tarde", hace prevenirse ya al espectador Y, sin embargo, he aquí una película eminentemente taurina, en la que todo está en un excelente curso de buen torear, a cargo de Lorenzo Garza, naturalmente, aprovechando las fotografías y los reportajes de archivos. Lo demás, es decir, cine, no pasa de una medianía, con un tema viejo y una estampa de pandereta.

CARTELERA PARA HOY

COLISEUM.—A las 7,45 y a las 10,45, "EL JURAMENTO DE LAGARDERE" (tolerada para menores), por Pierre Blanchar e Ivonne Gaudeau.

LICEO.—A las 4,30, a las 7,45 y a las 10,45, "EL RAYO ATOMICO" (completa), por Ralph Morgan (tolerada para menores).

CINEMA SALAMANCA. — A las 4,30, "UN HOMBRE FENOMENO" (tolerada para menores), por Danny Kaye; a las 7,30 y a las 10,45, estreno de "PASION DE LOS FUERTES" (tolerada para menores), por Henry Fonda y Linda Darnell.

MODERNO. — Sesión única desde las 4,30: "UN CRIMEN PARA UNA SENTENCIA", por Willam Hartnell, y "VEINTICUATRO HORAS SIN MENTIR", por Paulette Goddard (no toleradas para menores).

BRETON.—A las 7,45 y a las 10,45, "EL EMIGRADO" (tolerada para menores), por Jorge Mistral.

TARAMONA. — Sesión única a las 4,15, "ADOLESCENCIA" por Martha Legrand", y "DIAS IMPACIENTES", por Jean Arthur (no toleradas para menores).

GRAN VIA. — A las 7,45 y 10,45, "UN DOMINGO EN LA TARDE", por Lorenzo Garza y Carmen Hermosillo.

VIAJE del presidente de Chile

(Viene de primera plana)

este sentido. Añadió que el Gobierno británico insiste en que se dé oportunidad al Tribunal internacional de Justicia para resolver la cuestión. A este efecto se redactará una nueva propuesta que comprenderá las notas inglesas dirigidas a los Gobiernos de Chile y Argentino.

En los círculos oficiales británicos se declara que Inglaterra no se opone a la celebración de una Conferencia sobre la Antártida. (Efe.)

No enviará más barcos.

Londres.—Un portavoz del Foreign Office ha declarado a los periodistas que Inglaterra no tiene la intención de enviar más barcos de guerra al Atlántico. Con rumbo a dichos parajes navega el crucero "Nigeria", que zarpó de la Unión Surafricana.

Por otra parte, se anuncia de fuente autorizada, que las notas preparadas para Chile y la Argentina no serán enviadas, mientras, continúe la actual situación, ya que podrían motivar que la situación se agravase. No obstante, se afirma que las notas están redactadas en tono conciliatorio y sin acusaciones contra los dos países en cuestión. (Efe.)

La Prensa.

Londres.—La Prensa británica dedica especial atención a los incidentes en la Antártida.

Los periódicos conservadores han iniciado una campaña en favor de un reforzamiento de la marina de guerra británica. (Efe.)

Atención en Norteamérica.

Washington. — En los círculos norteamericanos competentes se sigue de cerca los acontecimientos en torno al problema de las Islas Malvinas. Hacen constar que Estados Unidos no reclamán territorio alguno en la Antártida ni reconocerá las reclamaciones de otras naciones hasta que se proceda a formular un convenio general. (Efe.)

Una comisión de Valencia...

(Viene de primera plana)

turo que llena de esperanzas y satisfacción a la comunidad arrocea, todo ello subordinándolo siempre al mayor bienestar de la Patria.

Termina haciendo resaltar la gran confianza que ha puesto en ellos el delegado nacional de Sindicatos al darles una autonomía que hace posible que cuenten con unos créditos cuantiosos de la Banca privada puestos al servicio del productor.

El Jefe del Estado expuso su satisfacción al recibir a una representación tan genuina del trabajo valenciano. Les hizo presente la responsabilidad moral que contraían al ser depositarios de la confianza de los compañeros de trabajo y de penalidades, que se ganan el pan con el sudor de su frente y el esfuerzo de sus brazos, responsabilidad que les honra.

La nación es un conjunto equilibrado de intereses, una comunidad moral de españoles y, por tanto, hemos de pensar siempre que nuestra labor ha de estar comprendida en ese cuadro a través del Sindicato, cauce natural para dialogar con el Estado y de cuya labor tanto espera el país. Recordó las dificultades por que actualmente atraviesa el mundo y que, por lo que respecta a España, hemos de resolver con el esfuerzo de todos los buenos españoles.

Los Sindicatos necesitan para ello estar integrados por hombres de buena fe y honrados que, mirando sólo el interés general de la corporación y el servicio de la nación, conozcan a fondo los problemas que les afectan. Terminó diciendo que conocía lo que es el Sindicato arrocero español, que representa un tradicional sentido de hermandad y honorabilidad, deseándoles que con su esfuerzo puedan alcanzar la mejora social y el mayor bienestar para sus productores, reflejo del de toda España. (Logos.)

EL ADELANTO

Es el diario más antiguo de la capital y provincia

RESTAURANTE Las Torres BODAS LUNCHS BANQUETES

COMPRO BRILLANTES

Objetos oro, plata, platino y papeletas del Monte. PAGO TODO SU VALOR, con un 20 por 100 de aumento

SEÑOR PLACER. - Hotel Castilla

Vicente López Jiménez

Ginecólogo de la Beneficencia M.

MATRIZ Y PARTOS

Consulta a las 12 y a las 5

Corrillo, 18 Teléfono 2016

C. S. n.º 94 (1)

ESCUDERO DROGUERIA PERFUMERIA RUA 27 (MERCADO G. FRANCO, 2)