Año 61 — Número 18.355 — Precio: 25 cts.

El Adelanto

DIARIO DE SALAMANCA

Viernes, 21 de Enero de 1944

REDACCION Y TALLERES: TELEFONO 1924
CALLE DE RAMOS DEL MANZANO, 36

ADMINISTRACION: TELEFONO 1018
RUA MAYOR, 15. — APARTADO 10

Telegrama de gratitud al Jefe del Estado

Almadén.—Los reclusos de esta Prisión central, que redimen sus penas en estas minas, han cursado un telegrama a S. E. el Jefe del Estado, en el que expresan su agradecimiento por el reciente decreto de libertad, que tanto les favorece. (Logos.)

Un donativo para huérfanos y viudas de militares

Barcelona.—El capitán general de la Cuarta Región ha recibido del personal de unos talleres que trabajan para servicios militares un donativo de 30.000 pesetas, cantidad que será distribuída a partes iguales entre los patronatos de viudas y huérfanos del Ejército de Tarragona, Lérida y Gerona. (Logos.)

Telegrama del CAUDILLO al Consejo de la Sección Femenina

La sesión de clausura tendrá lugar el día 27, en Mérida

En las sesiones de ayer se ocuparon de Prensa y Propaganda y del plan formativo de las Secciones Femeninas

Guadalupe. — Esta mañana continuó sus tareas el VIII Consejo Nacional de la Sección Femenina, bajo la presidencia de la delegada nacional, Pilar Primo de Rivera.

TELEGRAMAS DEL CAUDILLO Y DEL ARZOBISPO PRIMADO

S. E. el Jefe del Estado ha enviado a la delegada nacional y demás congresistas el siguiente telegrama: "Agradezco vuestro recuerdo. Os acompaño en vuestras inquietudes.—Franco."

También ha recibido, esta esta mañana, la delegada nacional, el siguiente telegrama del Arzobispo Primado de España: "Imposibilidad asistir, envío pastoral bendición, rogando Santísima Virgen de Guadalupe os conceda su protección.—Arzobispo Toledo."

SESION DE LA MAÑANA

Después de las oraciones de la mañana y de proceder a izar las banderas, las consejeras se congregaron en sesión extraordinaria para discutir la ponencia correspondiente y que versó sobre "Servicio de Prensa y Propaganda".

Fué leída después la ponencia de las delegadas provinciales de Santa Cruz de Tenerife, Santander, Sevilla, Oviedo y Ciudad Real, que son aprobadas. Por último, las directoras y secretarias de redacción de las revistas "Y" y "Medina" hacen una exposición detallada de la labor desarrollada durante el año en sus servicios respectivos. Terminadas las actividades de la mañana, las consejeras se retiraron a la hospedería del Monasterio para comer. (Logos.)

SESION DE LA TARDE

Guadalupe. — Esta tarde se han reanudado las sesiones con examen de la ponencia sobre el Departamento de Doctrina y Estilo, cuya misión es facilitar los textos y organización de la formación religiosa y nacional-sindicalista de las afiliadas a la Sección Femenina.

La delegada nacional prosigue la lectura de las normas generales para el uso del plan de formación en lo que se refiere a los métodos de enseñanza y a los programas diversos que a ello han de aplicarse, y explica cómo deben aplicarse los programa formativos en las Casas de Juventudes, Campamentos y Estaciones Preventoriales.

Explica a continuación Pilar Primo de Rivera las normas sobre ceremonial a utilizar en los diversos actos que hayan de celebrar las Secciones Femeninas, así como de su actitud ante las jerarquías y personas a quienes deben respeto y cortesía. Lee después los programas para cursos especiales de aprendices femeninos, que consiste en clases de cultura general, religión nacionalsindicalista, música, educacion física, etc. (Logos.)

LA SESION DE CLAUSURA

Mérida.—El día 27 se celebrará el acto de clausura del VIII Consejo Nacional de la Sección Femenina. A las once de la mañana, y en la Basílica de Santa Eulalia, se celebrará una misa dialogada. A las once del mismo día, solemne acto de clausura, verificándose en el salón del Teatro Romano. En el acto intervendrán los coros folklóricos de la Sección Femenina de Villafranca de los Barros y el coro mixto de Badajoz. También tendrá lugar una còmida oficial, y por la tarde marcharán las jerarquías nacionales y provinciales a sus habituales residencias. (Logos.)

Formación de la mujer epsañola

Una de las características peculiares que distinguen el nacionalismo moderno de los viejos sistemas es la decidida aportación de los servicios de la mujer al Estado. Su doble función de novias, madres o esposas, de aliento e inculcación en las grandes empresas de la Patria, como elemento eficaz de persuasión, hacen de la mujer el mejor incentivo de lucha y la mejor centinela en la montada guardia de paz.

Así vemos en España que la Sección Femenina, ejemplo de instituciones femeninas, cumple desde sus primeros días esta doble misión a ella reservada, con la consciencia plena de su trayectoria a seguir. Y lo mismo en la época primaria de la Falange, alienta las luchas callejeras y de pistola, que en los días de la guerra de liberación presta encomiables servicios de socorro a los camaradas que combaten en el frente, y sacia el hambre de las poblaciones recientemente ocupadas, en su éxodo y desorientación; que trabaja callada pero incesantemente en los días relativamente tranquilos de las paz, para cumplir bajo el mandato del Caudillo Franco las consignas de José Antonio.

En un lugar alejado del ajetreo y bullicio mundano, como es el histórico Monasterio de Guadalupe, en tierras cacereñas, la Sección Femenina se reúne en su VIII Consejo Nacional para reafirmar su postura falangistamente española.

Hasta nosotros llega la magnífica estadística allí expuesta de las consignas logradas en el pasado año, y los propósitos a realizar en el presente. La formación de la mujer española es el fruto irrefutable de los pasados años de laboriosa actividad. Dentro de esta formación falangista, la Sección Femenina adquiere la formación eminentemente religiosa que caracterizó en todos los tiempos a nuestras mujeres.

Y practicando esta religión, por medio de multitud de obras, como son el Auxilio Social, Protección a la Madre y el Niño, etc.; incrementando la fortaleza física con los deportes y campamentos, logra hacer de la mujer española la combatiente del presente y la perfecta madre del mañana, sin incompatibilizar, bajo ninguna forma, ambas actitudes.

Jorge VI recibe a los generales Eisenhower y Mallory

Londres.—El rey ha recibido en audiencia hoy, en el Palacio de Buckingham, a los dos jefes militares aliados, general Eisenhower y mariscal del Aire sir Trafford Leigh-Mallory.

Este último fué recibido en primer lugar por el soberano. Media hora después llegaba al Palacio el general Eisenhower, quien conversó con el rey bastante tiempo. (Efe.)

El Adelanto FELICITADO por la Delegación Nacional de Prensa

De nuevo nos hemos visto honrados con un oficio del ilustrísimo señor delegado nacional de Prensa, camarada Juan Aparicio, en el que se felicita a la Dirección de EL ADELANTO por la confección y presentación del número extraordinario de primero de año, haciendo extensiva dicha felicitación a cuantos colaboraron en el mismo.

Intercambio comercial hispano-portugués

Durante las últimas semanas se reunió, en el Palacio de Santa Cruz, la Comisión Mixta Hispano-Portuguesa, prevista por el acuerdo comercial vigente de 22 de febrero del pasado año, a fin de fijar, como programa para el primer semestre de 1944, las mercancías intercambiables y la prestación de servicios de carácter económico.

Como resultado de estas conversaciones, el acta firmada refleja el espíritu de intensa colaboración que anima la política del bloque ibérico. Así, Portugal nos enviará estaño, apeos para entibación de nuestras minas, traviesas para ferrocarriles, chatarra y ferroaleaciones para nuestra siderurgia, así como productos coloniales (especialmente palmiste, alubias, mandioca y sisal), mientras España, por su parte, proveerá al país hermano de los productos tradicionales de nuestra exportación allí, así como de material ferroviario.

¡MUJER VIUDA!

No demores solicitar el Subsidio de Viudedad. Hazlo antes de que transcurra un año del fallecimiento de tu esposo.

LAS CIUDADES DE MINTURNO, SUIO, TUFO Y ARGENTA, OCUPADAS POR LOS ALIADOS

Violenta reacción alemana en el sector del Quinto Ejército

Bombardeo de los aeródromos del centro de Italia y del centro de comunicaciones de Sulmona

Del comunicado alemán.

Italia del Sur: En la parte occidental del frente el enemigo ha proseguido sus fuertes ataques, apoyados por artillería y aviones de batalla. Después de durísima lucha hemos perdido la ciudad de Minturno, que ha quedado totalmente destruída. Han sido rechazados los demás ataques enemigos y también un intento de franquear el río Garellano.

En el sector central, nuestras unidades de choque destruyeron un campamento enemigo, infligiendo al adversario sangrientas pérdidas. Fueron capturados prisioneros. (Efe.)

Dos barcos hundidos y un submarino que no regresa.

Argel.—Un comunicado de la Comisaría francesa de Marina anuncia que "dos barcos enemigos han sido atacados con éxito por un submarino francés".

El comunicado añade que otro sumergible no ha regresado a su base y debe considerársele perdido. (Efe.)

Comunicado aliado.

Argel.—Comunicado del Cuartel General aliado de Africa del Norte:

"Ejército de tierra: Las fuerzas aliadas, en el curso de su avance por Italia, han conquistado las tres ciudades de Suio, Tufo y Argenta. El avance de las tropas del Quinto Ejército en el sector del Mar Tirreno prosigue, a pesar de la resistencia encarnizada de los alemanes y de sus contraataques.

En los frentes de ambos ejércitos se ha registrado actividad de patrulla.

Actividad de la aviación: Grandes formaciones de bombarderos pesados y medios atacaron ayer aeródromos en el centro de Italia. Ciampino, Centocelle, Perugia y Chiesi fueron intensamente bombardeados por nuestros aviones pesados, escoltados por cazas.

Bombarderos medios aliados atacaron Viterbo y Risti, donde fueron alcanzados depósitos, cuarteles y zonas de dispersión de los aeródromos.

Las comunicaciones ferroviarias de Sulmona y Colleferro han sido atacadas por nuestros bombarderos ligeros.

Cazas y cazas bombarderos han atacado emplazamientos de cañones en la zona de batalla, material rodante en Italia central y la navegación a lo largo de la costa dálmata.

Fueron derribados tres aviones enemigos. No han regresado dos de nuestros aparatos.

La noche del 18 al 19 de enero, la estación de empalme de Potasieve fué atacada por una gran formación de bombarderos nocturnos." (Efe.)

Bombardeos de objetivos italianos.

Cuartel General aliado del Africa del Norte.—Una potente formación de bombarderos aliados atacó ayer nuevamente las bases de cazas alemanes próximas a Roma. Al propio tiempo, atacaron los "Liberator" el aeródromo de Perusa, en la Italia central.

Perusa es un nudo vital de comunicaciones y cuenta con industrias mecánicas y textiles. Una tercera formación, compuesta por más de 130 bombarderos ligeros y bombarderos de caza, atacó, en once oleadas, el centro ferroviario y de carreteras de Sulmona, de la Italia central, tratando de inutilizarlo. (Efe.)

Intensa reacción alemana.

Berlín.—La Oficina Internacional de Información, declara acerca de la situación en Italia meridional:

"En las tentativas de penetración realizadas ayer por el Quinto Ejército norteamericano en el litoral tirreno, se desarrollaron combates de particular violencia a lo largo de la montaña del oeste de Castelforte. Mediante un enorme despliegue de fuerzas humanas y material y tras una lucha variable, las formaciones de Clark lograron, transitoriamente, poner pie en el monte Rontonde, del que las arrojó a los valles, en un violento contraataque alemán realizado a las pocas horas.

En el vecino sector de Garellano, se han librado también animados combates. Las tropas invasoras recién desembarcadas, siguen inmovilizadas al sur de la vía Apia, ante la barrera de fuego alemán.

En el inmediato valle de Cassenta, importantes fuerzas invasoras han sido detenidas por los fuegos cruzados de las tropas de montaña alemanas. Al este de Castelforte, fueron detenidos los anglonorteamericanos por un contraataque alemán.

Al este y sureste de Cassino, Clark ha reunido, en breve espacio, nuevas formaciones ofensivas. Sus tropas se contentaron ayer con intentar, en varios puntos, el paso del Rápido, sin lograrlo, por efecto del fuego defensivo alemán.

En la costa adriática, el general Leath, sucesor de Montgomery, ha continuado sus preparativos de ataque". (Efe.)

Se han producido nuevas sacudidas y hundimientos en la ciudad de San Juan

La población está siendo evacuada rápidamente

LA SUSCRIPCION NACIONAL ASCIENDE A OCHO MILLONES DE PESOS EN METALICO Y A DIEZ Y SIETE MILLONES EN MERCANCIAS

Otro temblor de tierra.

Buenos Aires.—A las 15,25 de ayer, se dejó sentir un temblor de tierra, de bastante intensidad, en la ciudad de San Juan. (Efe.)

Cuando el general Ramírez hablaba en San Juan.

Buenos Aires.—Cuando el Jefe del Estado, general Ramírez, en una plaza de la ciudad de San Juan, dirigía la palabra a la población, se sintió de nuevo una ligera sacudida sísmica. La muchedumbre inició un movimiento de huída, pero el general Ramírez prosiguió hablando sin perder la calma. El ejemplo influyó en el auditorio, que permaneció en la plaza hasta el final de la alocución presidencial.

El temblor se registró en el momento en que el general Ramírez pedía un minuto de silencio en memoria de las víctimas. El minuto de duelo fué observado rigurosamente.

Según datos no oficiales, tres mil cadáveres de personas perecidas en el terremoto, han sido incinerados. Unos cinco mil heridos han sido evacuados. (Efe.)

Condolencia del Caudillo.

Madrid.—S. E. el Jefe del Estado, ha enviado un expresivo telegrama de condolencia al general Ramírez, presidente de la República Argentina, con motivo del terremoto de San Juan.

En parecidos términos, se ha dirigido telegráficamente al ministro de Asuntos Exteriores, de aquel país, el conde de Jordana, reiterándole los sentimientos de condolencia del pueblo español, ya expresados por escargo del Gobierno, por nuestro embajador en aquel país, conde de Bulnes. (Logos.)

Sigue aumentando el número de víctimas.

Buenos Aires. — La cifra de muertos por el terremoto de San Juan, sigue aumentando a medique se efectúan las operaciones de descombro. Más de 3.500 cadáveres han sido ya incinerados y otros 500 enterrados.

Se cree que la mitad aproximadamente de la población de San Juan y cinco mil heridos, han sido ya evacuada.

Los demás habitantes viven en tiendas de campaña y se encuentran adecuadamente abastecidos. (Efe.)

Se producen nuevas sacudidas y hundimientos.

Buenos Aires.—Ante la repetición de las sacudidas sísmicas en San Juan, algunas de ellas de gran intensidad, la ciudad se evacua rápidamente. Se han desmoronado nuevos edificios, entre los cuales se halla la casa donde nació Sarmiento, en la que se había instalado un museo evocador de su persona. Los que resultaron heridos a consecuencia de las últimas sacudidas, lo fueron en el Hospital Rawson, que parecía utilizable, aunque en forma precaria.

Un comerciante español, Roger Balet, que donó a la Argentina una escuela en cada capital de provincia, reconstruirá por su cuenta la de San Juan.

La suscripción nacional pasa actualmete de ocho millones de pesos en metálico y de diecisiete millones en mercancías. Ante la magnitud de la catástrofe, algunas grandes empresas han doblado la cifra de sus aportaciones.

Las sociedades españolas que colaboran conjuntamente para ayudar a las víctimas de San Juan, bajo la inspiración del embajador, conde Bulnes, son la Asociación Patriótica, Cámara de Comercio, Sociedad de Beneficencia, Asociación de Socorros Mutuos, Club Español. (Efe.)

Un juez especial para intervenir en el suceso de la calle de Maldonado

Auto de procesamiento contra el arquitecto y aparejador de la obra

Madrid.—La Sala de Gobierno de la Audiencia, a fin de activar las diligencias judiciales, ha acordado designar juez especial en el sumario que se instruye con motivo de la catástrofe de la calle de Maldonado. El nombramiento ha recaído en el magistrado don Ricardo Alvarez Martín, juez de instrucción número 9, quien se encontraba en funciones de guardia el día del suceso. El señor Alvarez Martín, pasadas las setenta y dos horas de prisión, ha decretado auto de procesamiento contra el arquitecto y el aparejador de la obra hundida.

El Juzgado y el fiscal, señor Lara, se constituyeron en el lugar del siniestro para practicar algunas diligencias, a las que se concede gran interés.

Las brigadas de trabajo continúan sin interrupción el descombro, especialmente en aquellos lugares donde se supone pueda haber más obreros sepultados. Con ayuda de tractores fueron derribados algunos muros que impedían el acceso al taller, donde provisionalmente estuvo instalada la carpintería y en cuyo lugar se cree hay más víctimas del desgraciado suceso.

Hasta ahora van extraídos 55 cadáveres, y los desaparecidos ascienden a sesenta. Se encuentran hospitalizados 31 obreros.

A la suscripción iniciada por el delegado nacional de Sindicatos para remediar la situación económica de las familias de los fallecidos, hay que agregar cinco mil pesetas donadas por el Sindicato provincial de la Construcción. Los funcionarios del Ayuntamiento de Vicálvaro han decidido ceder un día de haber para las familias de las víctimas. (Logos.)

Duros combates en el sector septentrional del frente

La ciudad de Novgorod ha sido evacuada

PROSIGUE LA ENCARNIZADA BATALLA DEL OESTE DE RECHITSA

Comunicado alemán.

Cuartel General del Führer.—El alto mando de la fuerzas armadas alemanas comunica:

"Se señala actividad local de cierta dureza en la parte meridional del frente Este.

En un contraataque, nuestras tropas han reconquistado algunos pueblos en la región de Chachkov y al sur de Polonoje. La guarnición de una base, que había sido cercada, ha sido libertada.

Continúa la encarnizada batalla al oeste de Rechitsa. Han sido rechazadas las tropas enemigas que lograron penetrar en nuestras posiciones.

Los combates librados ayer cerca de Vitebsk, al noroeste y al norte de Nevel sólo tuvieron importancia local.

Continúan los encarnizados combates defensivos al norte del Lago Ilmen, al sur de Oranienbaum y al sur de San Petersburgo. Como consecuencia de una rectificación local del frente, nuestras tropas han evacuado la ciudad de Novgorod." (Efe.)

Comunicado finlandés.

Helsinki.—Comunicado del alto mando de las fuerzas armadas finlandesas:

"En el sector central del istmo de Carelia, el enemigo ha atacado uno de nuestros puntos de apoyo, tras intensa preparación artillera. Una sección adversaria, que se había infiltrado en nuestras posiciones, ha sido rechazada en un contraataque.

También ha sido rechazada una tentativa de ataque soviética. En el curso de encarnizados combates, el enemigo ha perdido varias decenas de prisioneros.

En el resto del frente, nada que señalar." (Efe.)

Duelo de artillería en el Canal.

Berlín.—Las baterías de largo alcance de la Marina alemana emplazadas en la costa el Canal de la Mancha, han disparado esta mañana, desde las 5,12 hasta las 7,15 horas, contra los objetivos de importancia militar de Dover, Folkestone, Dal y Ransgate. Las baterías de la orilla inglesa contestaron al fuego alemán. (Efe.)

El centro de gravedad está en el Norte.

Berlín.—Con respecto a la situación en el frente Este, la Oficina Internacional de Información comunica:

"El centro de gravedad de la ofensiva de invierno soviética se ha desplazado del sector meridional al septentrional. Después de la derrota sufrida por el enemigo en la región de Vitebsk, puede considerarse que la segunda fase de la batalla defensiva germana, iniciada en este sector el 13 de diciembre último, ha concluído, provisionalmente. Los bolcheviques han perdido aquí casi doscientos mil soldados muertos y varios millones de prisioneros capturados e inutilizando casi 1.200 tanques y 348 cañones.

Sin embargo, el alto mando alemán da por descontado que el enemigo volverá a la carga, tanto en el sector meridional como en el central, en cuanto haya reorganizado sus castigadas formaciones y traído material de refresco del interior del país. (Efe.)

Estudio ante el mapa

El jefe de una división alemana, coronel Falley, estudia sobre el mapa, el curso de las operaciones (Orbis Foto.)

El Gobierno polaco en Londres, visita a Churchill

La URSS no ha contestado al requerimiento de los Estados Unidos

Roosevelt no ha hecho gestión alguna.

Washington.—El secretario de la Casa Blanca, Stephen Early, ha declarado que, a su entender, el presidente Roosevelt no había hecho gestión alguna para establecer contacto personal con el mariscal Stalin, en relación con el pleito ruso-polaco y la noticia publicada en "Pravda" con respecto a supuestas conversaciones de paz en El Cairo. (Efe.)

Churchill y el Gobierno polaco.

Londres. — El primer ministro ha recibido en su domicilio al presidente del Consejo y al ministro de Negocios Extranjeros de Polonia, con quienes discutió el asunto ruso-polaco, hallándose igualmente presentes, el secretario del Exterior, Anthony Eden, y el embajador polaco. Esta es la primera vez que Churchill conferencia con los polacos desde su regreso a Londres. (Efe.)

Rusia no ha contestado.

Washington.—El secretario de Estado, Cordell Hull, ha declarado que aún no ha sido recibida respuesta del Gobierno soviético al ofrecimiento de los Estados Unidos, como mediador en el pleito ruso-polaco. (Efe.)

Nuevo bombardeo de terror sobre Berlín

Berlín.—Berlín ha sido nuevamente bombardeado esta noche.

La Agencia D. N. B. comunica a este respecto. "La capital ha sido sometida a un nuevo ataque de terror. En vista del tiempo que hacía, se descontaba, por parte alemana, una incursión de formaciones aéreas importantes, y, por ello, la defensa antiaérea pudo ser rápida y eficazmente movilizada.

Todavía no se conoce el número de los bombarderos enemigos derribados. (Efe.)

TROFEO DE GUERRA

En una calle de Londres, frente al Cuartel de las tropas expedicionarias que lo capturaron en Italia, se exhibe este tanque alemán, como trofeo de guerra, que produce la curiosidad de los londinenses

Universidad de Salamanca 2019

La ciudad

COMISARIA GENERAL DE ABASTECIMIENTOS Y TRANSPORTES

(DIRECCION TECNICA)

Circular número 422, de fecha 16 de diciembre de 1943 ("Boletín Oficial" número 354 de 20-12-43) por la que anula a los números 54, 93 A, 106, 269 y 305, sobre tarifas Agrupación Automóvil.

Las tarifas que serán aplicadas a todos los servicios que prestan los camiones, sin gasógeno, de la Agrupación Automóviles, son las siguientes:

Fiat, 1 1/2 tonelalas, tarifa A, a 1,25 pesetas kilómetro; tarifa B, a 1,00.

Fiat, 2 toneladas, tarifa A, a 1,40; tarifa B, a 1,15.

Chevrolet, 3 toneladas, tarifa A, 2,15; tarifa B, 1,95.

3HC, Magirus, Dodge, 4 toneladas, tarifa A, 2,40; tarifa B, 2,15.

Man Autocar, 5 toneladas, tarifa A, 3,00; tarifa B, 2,75.

Mercedes-Benz, 6 toneladas, tarifa A, 3,00; tarifa B, 2,75.

White, Federal, Willeme, 7 toneladas, tarifa A, 3,40; tarifa B, 3,15.

Willeme, 15 toneladas, tarifa A, 7,40; tarifa B, 7,15.

Tarifa A

En esta tarifa están incluídas todas las mercancías no indicadas especificamete en la tarifa B

Tarifa B

En esta tarifa están incluídas las siguientes mercancías: productos intervenidos por esta Comisaría General y por el Servicio Nacional del Trigo, pescados frescos, verduras, hortalizas, frutas frescas, leche y minerales declarados de interés militar.

En esta clase de servicios, el mínimun de kilómetros a contabilizar será de 80, aunque su recorrido sea inferior.

Su duración comprenderá desde las ocho hasta las veinte horas. Todo retraso que sufran los camiones al regreso de sus bases, dentro de las horas indicadas, y siempre que sea por causas imputables al usuario, aumentará en importe del servicio en la cantidad de 50 pesetas por el perjuicio ocasionado con el retraso de los mismos.

En los servicios de carretera el mínimo de kilómetros a contabilizar será de ciento, aunque su recorrido sea inferior.

Las tarifas que corresponden a los camiones equipados con gasógenos son las siguientes:

3HC, carga máxima a admitir, tres toneladas y media, servicios plaza,, 29,35 pesetas por hora; servicios por carretera: tarifa A, 2,65 pesetas kilómetro; tarifa B, 2,40 pesetas kilómetro.

Chevrolet, carga máxima a admitir, dos toneladas y media, servicios plaza, 25,65 pesetas por hora; servicios carretera: tarifa A 2,35 pesetas kilómetro; tarifa B, 2,15 pesetas kilómetro.

Se contrarán con un mínimo de ocho horas y máximo de doce, y limitación de kilómetros con un promedio de 10 kilómetros por hora.

Si por causas imputables al usuario se sobrepasara las doce horas señaladas como máximo, se cobrará doble tarifa del servicio el exceso de hora.

Esta clase de servicio se contabilizará por kilómetros, con un mínimo de 200 kilómetros.

Caso de que se efectúe un transporte mixto, es decir, de mercancías clasificadas en los grupos A y B, deberá cargarse el importe del mismo de acuerdo con la tarifa A.

Se entenderá como tales los servicios que se efectúen exclusivamente dentro del casco de las poblaciones, o sea hasta sus fielatos de control.

Los usuarios, por cada día de retraso, abonarán el importe de un día de servicio de camión en plaza.

Lo que se publica para general conocimiento y más exacto cumplimiento.

JUNTA PROVINCIAL DE PRECIOS

Aviso

Desaparecidas en la industria de pinturas, barnices y esmaltes, las circunstancias especiales derivadas de las dificultades para la elaboración de sus productos, por escasez de materias primas, falta de regularidad en los suministros y gran demanda del consumo, que motivaron la Orden del Ministerio de Industria y Comercio de 23 de abril de 1940 ("Boletín Oficial del Estado" del 28), por la que se fijaron los precios de venta de estos productos, clasificados posteriormente de acuerdo con dicha Orden en la tarifa oficial de precios publicada en junio de 1940, se considera llegado el momento oportuno de dejar a los tabricantes de los citados artículos en libertad de fijar los precios de venta de sus productos, a excepción de los fabricantes a base de bicromatos, primeras materias éstas de importación.

Por ello, a propuesta de la Secretaría General Técnica, y previo informe del Sindicato Nacional de Industrias Químicas, este Ministerio ha tenido a bien disponer lo siguiente:

1.º Los productos de pinturas, esmaltes, barnices, litopones, minio y albayalde y pigmentos en general, quedan declarados en régimen de libertad de precio a partir del 1.º de enero de 1944.

2.º Quedan exceptuados de esta libertad los colores al cromo, debiendo el Sindicato Nacional de Industrias Químicas elevar a la Secretaría General Técnica del Ministerio de Industria y Comercio la oportuna propuesta para su fijación de precios, a tenor de que se autorice el bicromato que se importe.

3.º Los productos envasados deberán llevar siempre marcado la clase, contenido neto y precio de venta al público, sometiéndose para ello a la nomenclatura de estos artículos, establecida en la tarifa oficial mencionada, de junio de 1940, la cual queda tan sólo en vigor a los efectos de clasificación y nomenclatura de los productos elaborados que en ella se reseñan.

Lo que se hace público para general conocimiento,

Salamanca, 19 de enero de 1944.—El gobernador civil presidente.

Suscripción abierta en EL ADELANTO para el monumento del Sagrado Corazón en el Cerro de los Angeles

	Pesetas
Suma anterior..	1.707,00
Don Francisco Gallego Sánchez, de Doñinos de Salamanca	25,00
Suma y sigue...	1.732,00

De interés para el Magisterio

Comunicamos a los señores maestros y maestras de esta provincia, que figuren en la nómina de aumento gradual de sueldo, que pueden presentarse a percibir la consignación correspondiente al segundo semestre del año anterior o remitir autorización en la forma reglamentaria.

FUNDICION DE METALES Y CERRAJERIA
DE
Santiago Lorenzo (El Gallo)
Fundición de metal y aluminio - Trabajos de torno y ajuste
Cerrajería de toda clase - Soldadura autógena y eléctrica
Personal especializado para cada trabajo-Precios económicos
Quevedo, 15, Salamanca — Teléfnoo 1859
Publicidad AVIL

Comisión Inspectora provincial del Cuerpo de Mutilados de Guerra

El Ayuntamiento de Baracaldo anuncia en el "Boletín Oficial del Estado" número 7, las siguientes plazas: Seis de celadores de Arbitrios y dos de guardias municipales, dotadas ambas con el haber anual de 4.000 pesetas, finalizando el plazo de admisión de instancias el próximo día 7 de febrero.

También anuncia en el mismo "Boletín" el Ayuntamiento de Cuenca, para caballeros mutilados, las siguientes: auxiliar mecanógrafo, con 2.500 pesetas; auxiliar de fontanería, con 2.500; conserje recaudador, con 8 pesetas diarias; vigilante de Arbitrios, con 8 pesetas diarias; guarda de jardines, con 6,50, y dos de peones de limpieza, con 6,50. El plazo de presentación de instancias caduca el día 7 del próximo mes.

El Ayuntamiento de Aranda de Duero anuncia en el "Boletín Oficial del Estado" número 9, una plaza de oficial administrativo, dotada con 5.250 pesetas, y otra de ayudante de jardinero, con 2.957,50 pesetas, terminando la presentación de solicitudes el próximo día 10.

También anuncia el Ayuntamiento de Calahorra, para caballeros mutilados, en el mismo "Boletín", dos plazas de vigilantes nocturnos y otra de vigilante de Arbitrios, dotada la primera con 3.500 y 400 pesetas, respectivamente, caducando la presentación de instancias el próximo día 10 de febrero.

Informes y presentación de instancias en esta Comisión Inspectora y Comarcales dependientes de la misma.

Salamanca a 19 de enero de 1944.—El presidente, P. D., el capitán vocal.

Comisaría de Recursos

9.ª ZONA

Como aclaración a algunas dudas surgidas, se hace saber que el cisco denominado de erraj no se halla sujeto a ninguna clase de intervención, pudiendo circular libremente, tanto por ferrocarril como por carretera, por no hallarse incurso en el apartado once de la relación de artículos intervenidos, número 20 de 1943 ("B. O. del Estado" número 2 de 2-1-44).

Lo que se publica para general conocimiento.

Salamanca 19 de enero de 1944
El Comisario de Recursos.

REGISTRO CIVIL

Durante las últimas veinticuatro horas, se han hecho en el Registro civil las inscripciones siguientes

Nacimientos

María Luisa Cobaleda González, Jesús Cejudo Ruiz, Allejandro Alonso Rodríguez, Aniano Benito Hernández, María Teresa Gómez Galindo.

Defunciones

Bonifacia García Tabernero, de cincuenta y seis años; Remigio Baz Sánchez, de cuatro meses; María García Migueláñez, de cincuenta y nueve años; Consuelo Martín del Río, de cincuenta y tres; Desiderio Martín Patino, de veintiuno.

Excmo. Ayuntamiento de Salamanca

Durante el plazo de quince días, a contar de la fecha del presente anuncio, queda expuesto al público, para oir reclamaciones, en la Secretaría Municipal (Negociado de Policía), el expediente que ha sido promovido en virtud de instancia presentada por don Pablo Mateos Pérez, en solicitud de licencia para la apertura de carbonería en la finca número 42 de la Carretera de Ledesma.

Lo que se hace público para general conocimiento.

Salamanca, 18 de enero de 1944.—El alcalde, G. Peñuela.

MIGUEL BECERRO
MATRIZ Y PARTOS
Horas de consulta: de ONCE a DOS
Concejo, 9, 2.º, izqda.—Teléfono 1235

LUIS INFANTE
GARGANTA, NARIZ Y OIDOS
Generalísimo Franco, 44 Tel. 2033

Campaña contra la mortalidad infantil

PROXIMO RECITAL DE GUITARRA Y POESIA

La Delegación Provincial de Educación Popular, en campaña contra la mortalidad infantil, anuncia, para próximamente, un recital de guitarra y poesía, en el teatro Coliseum.

Laudable y digna de encomio es la finalidad perseguida, ya que dentro del nuevo Estado, que con la colaboración de todos los españoles hemos querido y sabido forjar, es esta campaña, precisamente, de las más altamente humanitarias y patrióticas.

Humanitaria, porque es realmente un problema palpitante en la emoción cordial de todos nosotros, ese de tantas vidas truncadas que, al comenzar su carrera ilusionante, por no poder disponer de los medios necesarios para atajar prontamente ni tratar de un modo adecuado los estragos de las enfermedades infantiles. Y patrióticas, por cuanto al luchar contra la mortalidad infantil, se cumple una de las más paternales consignas de nuestro Caudillo Generalísimo Franco, en su laborar constante por una España grande y libre.

Promete ser, por la actuación de los grandes artistas que en él intervienen, un gran éxito artístico este recital que nos ofrece la Delegación Provincial de Educación Popular.

Sandro Carreras, el rapsoda genial, logra matices de expresión que, unidos a su voz magnífica, hace que las obras por él recitadas, adquieran un valor no imaginado. Arrastrando una cadena de triunfos, trae a Salamanca un delicado repertorio, que, a no dudar, añadirá un nuevo éxito a los muchos por él ya obtenidos.

Celedonio Romano, verdadero brujo de la guitarra, logra siempre, con su arte mágico, electrizar a los públicos que le escuchan. Tárrega, Moreno Torroba, Malata, Roberto de Vico, y dos composiciones originales de este artista genial, será el programa que nuestro público podrá gustar y admirar en este concierto ofrecido por la Delegación Provincial de Educación Popular.

Vida religiosa

CONGREGACION DE LUISES

Sección sabatina, aspirantes, guardia de honor

Se recuerda a todos los inscritos en la sección sabatina la obligación de asistir puntualmente a la misa del sábado, que será a las ocho.

Todos los aspirantes deben presentarse en el salón, a las ocho de la noche, para tratar de la admisión, que se celebrará solemnemente el domingo, 23.

Los congregantes de Medicina asistirán todos a las ocho y media de la noche para inaugurar solemnemente la guardia de honor, correspondiente al tercer sábado.

ADORACION NOCTURNA

El turno IV, que tiene por titular a San Pascual Bailón, celebrará su vigilia mensual en la noche del día de hoy, aplicándose la santa misa y oraciones especiales por las almas de don Bonifacio Diego, esposa doña Ignacia Curto e hijo don Angel (q. e. p. d.)

La vigilia dará comienzo, como de costumbre, a las diez de la noche, debiendo los adoradores asistir a las nueve y media para la celebración de la Junta de turno correspondiente.

Multas impuestas por la Fiscalía provincial de Tasas

(Conclusión)

A Manuela García García, de Salamanca, por elaboración y venta de churros en días prohibidos, multa de 1.000 pesetas.

A los vecinos de Abusejo Heliodoro Martín Yagüe, Ignacio Laso Laso y Sebastián Martín Herrero, por distintas infracciones con cereales, multa de 1.000 pesetas a cada uno de ellos e incautación de mercancía a los dos últimos.

A Juan Antonio Rivas Villoria y Remigio Fraile Mateos, de Castellanos de Moriscos, por alimentar ganado con trigo y molturar clandestinamente cereales, respectivamente, multas de 1.600 y 1.100 pesetas e incautación de mercancía.

A Cándido Martín Mangas, de Tirados de la Vega, por alimentar ganado con harina de trigo, multa de 2.565 pesetas e incautación.

A todos los que figuran en la anterior relación, se les impone como accesoria la prohibición de ejercer el comercio durante tres meses.

DR. PUGA
Catedrático de Partos y Ginecología
Sanatorio María Teresa del Dr. Díez
ARFMAN

Acción Católica

JUVENTUD FEMENINA DEL CENTRO PARROQUIAL DE SAN JUAN DE SAHAGUN

Esta tarde, a las siete y media, tedrá lugar, en la parroquia, el retiro mensual correspondiente al mes de enero, con arreglo a los siguientes actos: rosario, bendición con S. D. M., meditación y examen.

Mañana, a las ocho y media, se celebrará la misa y comunión general.

Es obligatoria la asistencia para todas las asociadas.

APOSTOLADO UNIVERSITARIO

Se pone en conocimiento de todos los jóvenes pertenecientes a esta sección, así como de los que por primera vez deseen asistir, que el círculo de estudios correspondiente a la presente semana se celebrará, hoy, viernes, día 21, a las ocho y cuarto de la tarde, en el Palacio Episcopal.

—o—

Se recuerda a todas las asociadas de la Facultad de Ciencias, la obligación que tienen de asistir al correspondiente círculo de estudios, hoy, 21, a las siete y media, en nuestro centro.

Teodoro López Rodríguez
Osteo-artropatías. - Mal de Pott. - Pies zambos. - Reumatismos. - Varices
Plaza San Juan de Sahagún, 3. Tel. 1785
R. E. I.

UNIVERSIDAD DE SALAMANCA

JUNTA DE CAPILLA

El día 22 de enero a las diez de la mañana, se celebrarán, en la Capilla de la Universidad, solemnes funerales por el eterno descanso del doctor don Eduardo de Nó García (q. e. p. d.)

FACULTAD DE DERECHO

Secretaría

Los exámenes correspondientes a la actual convocatoria de enero darán comienzo el día 25 del actual.

Salamanca, 20 de enero de 1944.—El secretario de la Facultad.

Julio Pérez Martín
MEDICO
MATRIZ Y PARTOS
Consulta a las doce
San Justo, 22. - Teléf. 1303

Cupón pro ciegos

Lista de los números premiados del Cupón Pro Ciegos, correspondiente al sorteo celebrado el día 20 de enero de 1944.

Premio de 25 pesetas, el 848.

Premiados con 2,50, todos los terminados en 48.

Ayuntamiento de Salamanca

SECRETARIA

Por infracción a las Ordenanzas Municipales, y por el señor alcalde presidente de este excelentísimo Ayuntamiento, han sido sancionados con la multa de 75 pesetas, los señores siguientes:

José de Motos Jiménez, que vive en la calle Larga, número 41, y Juan González de Jesús, que habita en la calle del Lucero, número 21, en esta capital.

Salamanca, 20 de enero de 1944.

EGIDO ANDUJAR
MEDICINA GENERAL
PIEL — SIFILIS — VENEREO
Consulta: Doce a dos y seis a nueve
Caleros, 5, principal
R. E. I.

MONTE-LYS ~ Productos de belleza
OFRECE GRATUITAMENTE, hasta el día 10 de febrero próximo, demostraciones de sus lacas y esmaltes para las uñas. Compare usted la inigualable calidad de estos productos, pintándose las uñas en el color que desee, COMPLETAMENTE GRATIS, en los Salones y Perfumería
EMILIA-ANTONIO
Publicidad R. E. I.

ZAMORA AL DIA

Lo que pasa por aquí

Aunque llevamos diez días envueltos en una densa y húmeda niebla y aguantando temperaturas que oscilan entre los cinco y tres grados bajo cero, casi continuadamente, las fiestas típicamente zamoranas de San Mauro y San Antón se han celebrado con animación grande, sobre todo la última, pues las Cofradías establecidas en las iglesias de San Antolín, San Lázaro y San Frontis han rivalizado en revestirla del máximo esplendor, haciendo derroche de cohetes y bombas, gaitas y dulzainas, y organizando solemnísimas funciones religiosas, en las que han predicado detacados oradores.

La de San Antolín regaló al excelentísimo señor gobernador civil una de las típicas roscas, bendecida, adornada con los colores nacionales y del Movimiento, y la de San Lázaro organizó una concentración de ganados que recibieron la bendición, y entre los cuales se otorgaron premios en metálico por su presentación y crianza.

Numerosos fieles se dirigieron a los templos citados, no obstante la inclemencia del tiempo, para seguir la costumbre tradicional de adorar la reliquia de San Antonio Abad.

También la Cooperativa Zamorana de Lecheros ha instaurado este año la fiesta de San Antonio Abad, al que ha adoptado por su Patrono, y para honrarle celebró una solemne misa en la iglesia de Santa Lucía, terminada la cual se reunieron en un fraternal banquete, en el que reinó gran júbilo y camaradería.

La fiesta de San Mauro se redujo a solemnísima función religiosa, con sermón, y a la adoración de la reliquia del Santo.

—El delegado nacional del Frente de Juventudes, don José Antonio Elola, pernoctó el pasado sábado en esta capital, donde llegó procedente de Santiago de Compostela y de paso para Madrid.

Estuvo en el Gobierno civil, donde se entrevistó con el excelentísimo señor gobernador y jefe provincial del Movimiento, don Manuel Pamplona y Blasco, cumplimentándole otras autoridades y jerarquías. Visitó los locales que ocupa el Frente de Juventudes, donde le fueron presentadas las jerarquías del mismo, de las cuales estrechó la mano, y se interesó por la marcha de la organización, conversando con todos afablemente, y a las nueve de la mañana del domingo continuó el viaje a Madrid, gratamente impresionado de su corta permanencia en Zamora.

—El próximo domingo Zamora celebrará la festividad de uno de sus Santos Patronos, San Ildefonso, celebrándose en la iglesia de este nombre, donde se guardan los restos del arzobispo de Toledo, en unión de los del obispo San Atilano, una solemnidad religiosa, a la que asistirá el excelentísimo Ayuntamiento en corporación, bajo mazas.

Se dará a adorar a los zamoranos la reliquia de San Ildefonso.

Boda distinguida

A las once de la mañana del pasado miércoles, y ante la venerada imagen de Nuestra Madre de las Angustias, de la iglesia de San Vicente, tuvo lugar el enlace matrimonial de la bellísima y elegante señorita Sarita Sanvicente Hurtado, hija de nuestro querido amigo el empresario de los teatros zamoranos, don Alejandro Sanvicente Llamas, y el distinguido y joven ayudante de la Delegación de Industrias de León don Carlos Romanillo López, hijo del cajero de la RENFE en esta última ciudad, don Benito Romanillo.

Dió a la feliz pareja la bendición nupcial el párroco de dicha iglesia, don Gregorio González, y fueron padrinos la madre del novio, doña Luisa López Ibarra, y el padre de la novia, don Alejandro, vistiendo Sarita un magnífico y elegante traje de raso blanco con precioso velo, y el novio de etiqueta.

Entre los numerosos invitados a la ceremonia figuraban el empresario de teatros de León don Alfonso Eguiguren y el popular actor cómico Ricardo Espinosa, siendo todos obsequiados con un vino español en los salones del Nuevo Teatro, que culminó en un animadísimo baile.

La feliz pareja salió en viaje de luna de miel para diferentes poblaciones de España, y hay que hacer notar que, dados los grandes conocimientos que en Zamora goza la familia de la novia, el acto de la boda despertó gran expectación, pues todos los alrededores del templo se hallaban abarrotados de público, que comentaba con simpatía la espléndida belleza de Sarita y hacía votos por su felicidad en unión de Carlos, a los cuales, como a sus familias respectivas, hacemos presente nuestra más cordial enhorabuena, a la vez que les deseamos una luna de miel inextinguible.

Antonio Mostajo GONZALEZ

Dr. José Gómez Díez
OCULISTA.—CONSULTA A LAS 12
Generalísimo Franco, número 26, 2.º
R. E. I.

Agustín Rodríguez
MEDICO
PARTOS - MATRIZ - OVARIOS
Especialista Círculo Obrero
ANTONIO ESPINOZA, NUMERO 15
R. E. I.

PELETERIA GERMANA
Abrigos económicos por fin de temporada, reformas, curtidos y tintes. Bola, 13, entresuelo, MADRID

Es que le pintas la cresta. — Tú no me la das a mí. — ¡Que no me pinto, gallito! — Es... que tomo
"AVE-SANIL"

HOLANDESAS
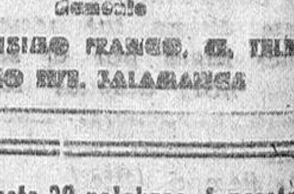
Ha llegado José Iglesias con un nuevo vagón de novillas paridas y próximas a parir, procedente de la montaña de Torrelavega (Santander). Para verlas y tratar, con su dueño, Paseo de San Vicente, número 49.

Comerciantes, Industriales ¿Tiene créditos morosos?
Acudan a MUTUA COMERCIAL ESPAÑOLA, que se los cobrará seguidamente
GENERALISIMO FRANCO, 43, TELEFONO 1175. SALAMANCA

MES DE ENERO... La mejor época para comprar barato
LOS IMPORTANTES ALMACENES GALAN - PLAZA DEL MERCADO, 8
LE OFRECEN 900 PIEZAS EN PAÑOS, LANAS Y SEDAS, A PRECIOS REBAJADOS

Paños para abrigos de señora, 130 c/m	de 25,00	pesetas	rebajados	a 15,50	pesetas metro
Paños para abrigos de señora, 130 c/m	de 29,50	»	»	a 19,80	»
Paños para abrigos de señora, 130 c/m	de 37,00	»	»	a 27,00	»
Lanas negras	de 17,00	»	rebajadas	a 8,50	»
Lanas negras, marino y café	de 19,60	»	»	a 10,80	»
Lanas negras, sarga hábito	de 19,80	»	»	a 13,50	»
Medias seda rayón, color y negras (sin defectos)	de 13,75	»	»	a 8,80	pesetas par
Medias sedo rayón, color y negras (sin defectos)	de 15,00	»	»	a 10,90	»

Extenso surtido. Sedas lavables en mate y brillo, marroquenes, crep-satenes y piel de ángel - Seguimos recibiendo tejidos de algodón de tipos únicos
Publicidad R. E. I.

Dr. Moraza
CATEDRATICO DE CIRUGIA
Consulta de una a tres
Pollo Martín, 9. (Al lado del Sanatorio Población)
R. E. I.

M. MARTINEZ
APARATO RESPIRATORIO
TUBERCULOSIS
RAYOS X. Radiografías en general
Aparatos de Rayos X portátil
PLAZA GABRIEL Y GALAN, NUMERO 1
(Plaza Casa Socorro. Tel. 2029)
R. E. I.

HERNIADO
La contención de su hernia puede lograrla con nuestro modernísimo SUPER-OBTURADOR "HERNIUS" AUTOMATICO, de técnica y especial realización, sin tirantes, peso ni presiones molestas. Todas las creaciones HERNIUS sólo se construyen exprofeso para cada caso, previa medida, molde y prescripción facultativa. VISITA EN SALAMANCA: G. O. "HERNIUS", atenderá en SALAMANCA, el día 22 del corriente, de diez a doce y media, en el CONSULTORIO del doctor don F. SERVIA, Prado, 4, bajo su prescripción. VISITA EN ZAMORA: El doctor M. MARTIN, Plaza Fray Diego de Deza, 8, el día 21 del corriente, de diez a doce y media. EN VALLADOLID: El doctor don V. BENITO, Núñez de Arce, 24, el día 23 del corriente, de diez a una. CASA CENTRAL: Gabinete Ortopédico "HERNIUS". — Rambla Cataluña, 34, principal, Barcelona
(Censura Central Sanidad 4.205).

LOSCERTALES S.A.
MUEBLES BRONCES
DECORACION
MADRID
SEVILLA ~ ZARAGOZA ~ VIGO
INSTALACIONES COMPLETAS
de hoteles, cinemas, cafés, casinos, salas espectáculos, establecimientos, oficinas, bancos, etc.
Para detalles, proyectos y presupuestos:
LEONCIO MARTIN GIL - Plaza Gabriel y Galán, número 2 — Tel. 2196.
Delegado exclusivo para Salamanca y Zamora

Anuncios por palabras

Hasta 20 palabras, 4 pesetas. Cada palabra más, 20 cts.

Ventas

ARTICULOS USADOS

"Ningún artículo usado podrá venderse, según lo dispuesto en la legislación vigente, a mayor precio del 80 por 100 del señalado en la tasa".

SE VENDEN de cuarenta a cincuenta mil kilos, remolacha forrajera, sobre vagón estación Toro. Informes, Celestino Cuesta de Castro. Doctor Piñerna, 29, Toro. 10-10

VENDO CASA nueva, llave en mano, cuatro viviendas, con termo, 6 % libre, dos calles. Informarán, Van Dick, 17 (Carbonería). 6-4

CASAS, se venden dos, planta baja, nueva construcción, calle Garrido y Bermejo, números 57 y 59. Tratar, Leonor Fernández, Explanada Plaza de Toros, 6, Zamora. 8-3

SE VENDE una vaca holandesa, segundo parto y churra suiza. Se traspasa establo. Informes, Federico Anaya, 28, Manuel Estévez. 4-4

VENDO comedor moderno, seminuevo, en buenas condiciones. Informarán en Publicidad Arenas. 4-2

VENDO COCHE Renault, 11 HP., cubiertas nuevas, cupo gasolina, documentación completa, toda prueba. Informes, Gestorías "INGELMO", Travesía Pozo Hilera, 1, teléfono 1361, Salamanca, y Rodríguez Vidal, 17, teléfono 176, Béjar. (Arenas.)

VENDO CALDERA de vapor, tubular, propia para tintorería o planchado. Informarán, en calle Alvaro Gil, número 10, Salamanca. 5-1

VENDO varias prendas ropa militar y paisano. Un esmoking nuevo. Para ver, Casa Manolo "Comidas", Sánchez Barbero, 13. 2-a-2

Ofertas

TRASPASO peluquería de señoras, la más antigua y acreditada de Zamora, sitio céntrico. Para tratar: San Gil, 4, Zamora. (AVIL.)

RADIO.—Reparamos y facilitamos la compraventa de aparatos. Taller Radiotécnico R. C. A., San Pablo, 5. 5-3

NECESITO maestra para dos niños Esteban Tabernero (Sando) Iruelo. 3-a-3

TRASPASO pescadería y frutería con vivienda, sitio céntrico. Informes, Avenida de Mirat, número 7. 2-1

PASTOS, se arriendan pard 130 o 150 cerdos, hasta San Pedro. Informes, Juan Manuel García, Avenida Puente Nuevo, 14, Salamanca. 3-1

Demandas

SIRVIENTA mayor treinta años, sabiendo cocinar, señor sólo, necesitase. Informes, confitería La Rosa de Oro, Isla la Rúa, 1. 1-1

SE PRECISA para fuera de la capital, sirvienta independiente, de treinta a cuarenta años, sabiendo cocina, para tres de familia. Hay otra. Escribir señor Leopoldo Portal, Prolongación Isaac Peral, 2, Salamanca.

DELEGADOS de publicidad y agentes para representaciones, preciso. Buenos asuntos. Magníficas comisiones. Dirigirse al apartado de Correos número 139 de Jerez de la Frontera. Inútil sin informes de solvencia. 3-1

Varios

SIERRAS DE CINTA combinadas, circulares, brocas, correas, grapas, triángulos, serrones, piedras esmeril redondas y de cazuela. Gerardo Miñambres, Zamora, 46.

SE HA EXTRAVIADO una perra pequeña, blanca y negra, raza fox-terrier, de pelo duro, atiende por "Toti". Se gratificará a quien la entregue o indique su paradero en Armería Cárdenas.

INGLES, por Graduado de High School, en Jamaica Británica y de Bachellor Of Science, en la Universidad de Miami (Estados Unidos). Guerrilleros, 10. 10-a-9

TRANSPORTES MADRID - SALAMANCA y viceversa, toda clase de mercancías. TRANSPORTES CASTILLA, Zamora, 36. Teléfono 1552. (R. E. I.)

EXTRAVIO, por Avenida Mirat, Instituto, Cuesta Cárcel, Plaza Mayor, llavero con varias llaves. Gratificarán devolución en Publicidad Arenas. 3-1

Universidad de Salamanca 2019

DEPORTES

Salamanca y el campeonato de Castilla de aficionados

¡A POR EL TITULO!

Ochenta y dos clubs de fútbol, pertenecientes a la Federación Castellana, se aprestan a tomar parte en esta competición de aficionados.

El Madrid, Aviación, Ferroviaria, Alcalá y Toledo, presentan equipo, y con ellos una pléyade de jugadores pertenecientes a las Comarcales de Valladolid, Salamanca, Segovia, Avila, Cuenca y Ciudad Real, que van a disputarse el título de campeón de Castilla.

Salamanca deberá tener proclamado su campeón el día 28 de febrero.

El domingo, 5 de marzo, se alineará, en su primer partido, con el campeón de Valladolid, que vendrá a nuestra ciudad, para devolver su visita el día 12 del mismo mes.

En los mismos días se eliminarán los campeones de Segovia y Avila.

Los domingos 19 y 26 se jugará entre ambos vencedores y el ganador, se disputará el pase hacia adelante con el vencedor del grupo Cuenca-Ciudad Real.

En todas esas fechas debe estar presente el equipo de Salamanca; para eso, ¡fuera personalismos y mezquindades! ¡A presentar el mejor equipo! Procedan de donde procedan sus jugadores. No sea que ocurra como la temporada anterior.

La Unión sabemos que, con muy buen acuerdo, prepara su equipo. Ferro, del Arenas, y Péix, del Escolar, ven solicitadísima su ficha. Nos atrevemos a decir que en Salamanca está Hernández, el portero que se nos marchó inédito, y Valderrama, otro muchacho que merece sacarlo a la palestra.

UNA FINAL QUE DEBEMOS PEDIR

Mientras se prepara el campeonato una gestión urgentísima puede hacer la Comarcal, en unión de nuestro primer Club.

La Federación Castellana ha acordado que la final entre los campeones de Madrid y Toledo sea el día 9 de abril, en campo neutral. ¡Ese campo debe ser el de la U. D. Salamanca! Sería un suceso deportivo para esta afición local, ansiosa de fuertes emociones, que hasta la fecha no ha tenido.

La temporada de Liga acaba sin pena ni gloria; fomentemos el fuego sagrado de la afición con esta otra clase de competiciones que podemos iniciar con mejor suerte que la que dentro de dos domingos va a morir, y ojalá sea para siempre.

Frescura y lozanía del cutis
Agua de KÁLOS
ARENAS

Delegación Comarcal de Fútbol

PARTIDOS PARA EL DOMINGO, 23 DE ENERO DE 1944

Federados

Ciosvin-Campero, a las once y media. (Arrabal). Manso.

Ibérico-Escolar, a las once y media. (Rollo). Díaz.

Adheridos A

Betis-San Pablo, a las once y media. (Ferro). Castañón.

Kostkas-Escolar, a las diez y cuarto. (Rollo). F. Díez.

Arenas-Errante, a las diez. (Arrabal). Gil.

Adheridos B

Industrial-Titán, a las once. (Campsa). F. Vicente.

Revotoso-N. J. de Praga, a las once. (Senén). Artiles.

Peña Azul-Círculo, a las diez. (Ferro). L. Román.

Ante el partido del domingo

El equipo del Cacereño y... el nuestro

No pueden calificarse de exageraciones periodísticas el interés y la expectación que existe en la ciudad ante el partido U. D. Salamanca-Cacereño.

La triunfal campaña del equipo extremeño, la notable cohesión de sus líneas y la calidad de sus figuras, hacen realmente interesante su presentación.

Hoy recibimos noticias de la más probable alineación del Cacereño.

En la puerta saldrá Rico, que es un portero ágil y valiente.

La defensa estará constituída por Sanz y Navarro; éste es nuevo con relación a nuestro anterior partido.

La línea media, con una baja sensible, la de Mesita, con Callejo y Alonso, medio centro trotón, incansable.

Pero lo mejor del Cacereño es su delantera, que vendrá íntegra, compuesta por Santi, Santitos, Muñoz (máximo goleador del grupo), Perete y Pepe.

Ante este conjunto, ¿cuál será la alineación de la Unión? Quizá esta noche sea dada a conocer la lista oficial, pero, entre tanto, ¿por qué no entretener la espera con una alineación por cuenta propia? Que sería esta:

Salinas; Oruña, Bernabé; Párraga, Quico, Dámaso; Múgica, Astobiza, Ibáñez, Baranda, Tito.

Una ligera justificación; repetición del trío defensivo del domingo pasado más que nada, por ver a Salinas frente a una delantera de mucho cuidado y dar a Bernabé la revancha que merece su indiscutible clase.

Repetición de la famosa línea media de la temporada anterior, sobre todo en la primera parte, para evitar el cansancio de Dámaso, y sin perjuicio de poder, en caso necesario, permutar con Baranda y éste con Múgica.

En cuanto a este jugador, ¿puede dudarse, después de su actuación del domingo, que no es para él imposible, reservándose y supliendo con su excelente colocación lo que le falte de velocidad, lanzar estupendos centros y balones sobre puerta, para que el trío interior se emplee a fondo?

El partido, en su puntuación, no interesa; se ventila la honrilla de batir por vez primera al Cacereño; los ensayos, con vistas al futuro, pueden y deben permitirse en lo que resta de campeonato de Liga.

SI EL NIÑO TOSE
CONSULTE A SU MEDICO
La tos de los niños es siempre inquietante. Aun en los casos sin gravedad, la tos turba su sueño, les priva del descanso y repercute en su estado general. Su médico aconsejará probablemente, para el niño, JARABE RAMI, poderoso remedio anti-infeccioso y sedante de la tos, de sabor agradable y a base de bromoformo que se volatiliza y actúa rápidamente sobre las vías respiratorias. Para conseguir en millares de casos un alivio inmediato, para que cedan la tos y la sofocación, el JARABE RAMI es recetado por los señores médicos desde mediados del pasado siglo.
Aprob. C.S. núm. 4364
JARABE RAMI

ANTENA DEPORTIVA

BALON A MANO

En Barcelona ha comenzado a jugarse la primera competición oficial de balón a mano, disputándose el trofeo "Antonio F. de Correa". Toman parte en ella los equipos del regimiento de Transmisiones, "Payt", S. E. U., Frente de Juventudes, Hispano Francés y el que present, el Barcelona, que no deja de prestar atención a este deporte.

¡LESIONADOS!

Después de los últimos partidos de fútbol, se hallan lesionados, aunque no de consideración, los jugadores del Español, Teruel; del Sabadell, Navarro, y del Barcelona, Elías y Bravo. (Logos.)

UN NUEVO ESTADIO EN CIUDAD REAL

En el despacho del delegado provincial de Sindicatos se ha celebrado un acto para la adjudicación del campo de deportes que ha de realizar la C. N. S. y Educación y Descanso de esta capital, que contará con instalaciones de atletismo, baloncesto, etcétera, y que tendrá un paseo central a la entrada. Su importe total es de cerca de un millón de pesetas. (Logos.)

Doctor M. Valdés
CATEDRATICO DE PATOLOGIA Y CLINICA MEDICA
Rayos X - Electrocardiografía
Consulta, de 12 en adelante
JOSE ANTONIO, 38.-TELEFONO 1799
R. E. I.

Los deportes en el Frente de Juventudes

Como se había anunciado, el pasado domingo, día 16, jugaron en el campo de deportes de los Tubos los equipos de la quinta centuria y centuria de Mandos, en el segundo partido de campeonato, en el que quedó vencedora la quinta centuria por dos tantos a uno.

A pesar de la niebla y el intenso frío, hubo una gran concurrencia de público y encuadrados de las demás centurias. Ambos equipos tuvieron una brillante actuación, que explica la mínima diferencia del tanteo.

Terminado el encuentro, jugaron un partido de entrenamiento los equipos de la segunda y primera centurias, los cuales, a juzgar por su forma, prometen un magnífico encuentro.

—o—

El próximo domingo, día 23, se presentarán, a las diez de la mañana, en la Delegación provincial del Frente de Juventudes, los componentes y reservas de los equipos de la sexta centuria y centuria de Mandos, a fin de dotarles de material para el encuentro que han de verificar a dicha hora.

Los capitanes de los equipos de la quinta y octava centurias se presentarán, en el mismo día, hora y lugar, a fin de recibir instrucciones sobre un partido de entrenamiento.

Todos los jefes y entrenadores de los equipos de fútbol y baloncesto se presentarán en esta Delegación provincial el próximo día 21, a las ocho de la tarde.

Excmo. Ayuntamiento de Salamanca

ANUNCIO

En el "B. O." de la provincia, correspondiente al día 18 de enero actual, se publica la convocatoria de concurso para proveer, entre personal femenino, una plaza de matrona de Vigilancia Sanitaria y otra de encargada de la custodia de evacuatorios, dotadas, respectivamente, con el jornal diario de 5 y 5,40 pesetas.

El plazo de presentación de instancias y demás documentación termina el día 19 de febrero del año actual.

Lo que se hace público para general conocimiento, participando a aquellas personas a quien pueda interesar, que la convocatoria del concurso se halla a su disposición, durante las horas de diez a trece de los días hábiles, en el Negociado de Personal, piso segundo del excelentísimo Ayuntamiento.

Salamanca, 19 de enero de 1944.—El alcalde, G. Peñuela.

LA LIGA

Partidos para el domingo

PRIMERA DIVISION

Celta-Español.
Oviedo-Castellón.
Sabadell-A. Aviación.
Madrid-Granada.
A. Bilbao-Sevilla.
Valencia-Coruña.
Barcelona-R. Sociedad.

SEGUNDA DIVISION

Jerez-Valladolid.
Betis-Hércules.
Osasuna-Baracaldo.
Constancia-Ceuta.
Murcia-Alcoyano.
Leonesa-Arenas.
Zaragoza-Gijón.

TERCERA DIVISION

Primer grupo

Betanzos-Ferrol.
Ponferradina-Lemos.
Lugo-Orensana.
Santiago-Palencia.
Pontevedra-Vigués.

Segundo grupo

Oriamendi-Burgalesa.
Barreda-Santander.
Langreano-C. Popular.
Tanagra-Torrelavega.
Avilés-Juventa.

Tercer grupo

Irún-Sestao.
Vasconia-Tudelano.
Tolosa-Logroñés.
Izarra-Alaves.
Erandio-Indauchu.

Cuarto grupo

Baleares-Gerona.
Lérida-Reus.
San Martín-Granollers.
Tanagra-Tarrasa.
Figueras-Mallorca.

Sexto grupo

Trujillo-Manchego.
Imperio-Alcalá.
Badajoz-Emeritense.
Toledo-Ferroviaria.
Salamanca-Cacereño.

Séptimo grupo

Cartagena-Crevillente.
Alicante-Lorca.
Albacete-Almansa.
Cieza-Imperial.
Elche-Eldense.

Octavo grupo

Málaga-Tetuán.
Coria-Jiennense.
Algeciras-Linense.
Linares-Córdoba.
Onuba-Cádiz.

GARGANTA
PASTILLAS BAMBÚ
UNA PTA

ANTESALA de los ASES

CAMPEONATO DIOCESANO

Se ruega a todos los capitanes de todos los equipos que entran en el Campeonato Diocesano, que se presenten hoy, a las siete y media de la tarde, para tratar de un asunto de interés, en la calle de Zamora, número 24.

El Delegado.

El fútbol en los pueblos

CALVARRASA DE ABAJO, 4; SANTA MARTA, 2

El pasado domingo jugaron, por segunda vez, estos pueblos, en el que resultaron vencedores, como la vez anterior, los de Calvarrasa.

Los forasteros lograron sus dos tantos en la primera parte del encuentro, en la que dominaron, favorecidos por el viento.

En la segunda parte y con el aire a favor, los locales se lanzaron al ataque, con coraje, animados por los numerosos entusiastas que presenciaron el encuentro, y a los pocos minutos, Felipe, logra el primer tanto para su equipo; en esta parte, el dominio local es aplastante, y como consecuencia, viene el empate, logrado por Caballero, que estuvo más flojo que de ordinario. A los pocos minutos, Pepe tira un córner, rematando Julián de cabeza, al que empujara Gabriel con el pecho, para convertirlo en el tanto de la victoria.

Cuando faltaban pocos minutos para terminarse el encuentro, Julián, de un potente tiro desde medio campo, logra el cuarto y último tanto.

Entre los vencedores, destacaron Felipe, Julián y Pepe; los demás cumplieron, excepto los extremos, que estuvieron bastante flojos.

Los forasteros, mejor en conjunto.

Los vencedores alinearon así: Antonio; Fermín, Miguel; Manolo, Pepe, Prats; Gabriel, Felipe, Julián, Caballero y Marciano.

Boletín del Movimiento

Sindicato Español Universitario

FALLECIMIENTO DE UN CAMARADA

Ha fallecido el camarada Desiderio Martín Patino, jefe del S. E. U. de la Facultad de Letras, alumno de la Facultad de Derecho y alférez de la Milicia Universitaria.

Hoy, día 21, a las once de la mañana, tendrá lugar el funeral en la parroquia de San Juan de Sahagún, y a continuación la conducción del cadáver, desde la casa mortuoria Federico Anaya, 6 (junto al Cine Taramona).

Todos los camaradas universitarios acudirán a rendir el último tributo de camaradería al que en vida fué modelo de discípulos y espíritu falangista.

Notas de Sociedad

VIAJES

Han salido:

Para Málaga, don Gregorio Martín Olmedo y su esposa, doña Elvira Díez.

—Para Madrid, don José Martín Domínguez.

—Para el mismo punto, doña María Sebastián, acompañada de la señorita Pepita Martín.

NATALICIO

Con felicidad completa ha dado a luz un hermoso niño la esposa de don Antonio Marcos Herrero, secretario del Ayuntamiento de Villavieja de Yeltes.

Tanto la madre como el recién nacido, se encuentran en estado muy satisfactorio.

Reciban nuestra enhorabuena.

BAUTIZO

Ayer, por la tarde, en la iglesia parroquial de San Martín, recibió las aguas bautismales el hijo recién nacido de nuestro director, don Luciano Sánchez Fraile, y de doña María Teresa P.-Moneo Mañosa, imponiéndosele el nombre de José Javier.

Le administró el Santo Sacramento el párroco, don Salvador Toribio, y actuaron como padrinos sus tíos, la señorita Julita P.-Moneo Mañosa y su hermano José Jaime.

FALLECIMIENTOS

A los setenta y cuatro años de edad, y después de recibir los Santos Sacramentos, ha fallecido ayer, en Fuente de San Esteban, el conocido y apreciado industrial don Angel Villar Martín, a quien, cuantos trataron y conocieron, apreciaban sinceramente por sus excelentes dotes de caballerosidad y bondad.

Al dar cuenta a nuestros lectores, y sumándonos a los muchos testimonios que de sus numerosas y sinceras amistades recibirán los suyos, hacemos presente nuestra sentida expresión de condolencia por tan irreparable dolor, a su esposa, doña Valeriana Vicente; hermanos, don Juan y doña Dolores; hijos: don Víctor, doña Josefa, doña Aurelia, don Manuel, don Claudio, don Rafael y doña Rita; nietos, Angel y Dolores; hijos políticos: don Guillermo, don Manuel, doña Donitila y doña Dolores; primos y demás estimada familia.

—También falleció ayer, a los cincuenta y nueve años de edad, confortado su espíritu con los Santos Sacramentos, el ejemplar caballero don Generoso Rodríguez Velasco, en la vecina villa de Alba de Tormes, donde el finado gozaba de generales y muy sinceras amistades y del mejor renombre de hombre de bien, trabajador y bondadoso.

Con tal motivo, enviamos nuestro más sentido y sincero pésame, por tan irreparable pérdida, a su desconsolada esposa, doña Saturnia Rodríguez González; sus hijos: don Ignacio, don Ramón, don Juan, don Manuel y doña Leonor; hija política, doña Agustina García; hermanos, hermanos políticos, primos, sobrinos, nietos y demás parientes.

ANIVERSARIO

Cúmplese mañana el segundo aniversario del fallecimiento del conocido y apreciado industrial de esta plaza don Balbino Díez, cuyo prestigio como industrial y mejor recuerdo como amigo y caballero intachable, perdura en el recuerdo de cuantos le trataron y conocieron. Al cumplirse la triste fecha conmemorativa de su fallecimiento, sus numerosas amistades sienten renovarse el dolor producido por tan irreparable pérdida, y al dedicar sus oraciones y recuerdos por el finado, renuevan ante los suyos —tan apreciados en nuestra ciudad— el unánime testimonio de condolencia, como nosotros lo hacemos, desde estas columnas, reiteradamente a su viuda, doña María García Vélez; hijos, hijos políticos, nietos, hermana, hermanos políticos, sobrinos, primos y demás estimada y distinguida familia.

PARA ELLAS

Olores frescos

Es muy agradable que al abrir vuestro armario se desprendan de él olores frescos y balsámicos. He aquí una receta casera para confeccionar saquitos de buen olor para la ropa blanca. En una caja de lata que cierre herméticamente, mezclad 50 gramos de benjuí en polvo, 10 gramos de carbonato de magnesio y dos gramos de esencia de pino silvestre. Cerrad la lata y agitadla unos momentos. Luego verted la mezcla en saquitos de tela que habréis confeccionado vosotras mismas. Atad el cuello de la bolsita con una cinta apretada.

Una agenda para tu hogar, una hermosa colección de fotografías. Compra el calendario de la Sección Femenina para el año 1944.

Los goleadores del sexto grupo

MUÑOZ, DEL CACEREÑO, EN CABEZA

Después de la última jornada, ha quedado así la lista:

Con quince tantos, Muñoz (Cacereño).

Con catorce tantos, Ibáñez (Salamanca), Casariego (Badajoz).

Con once, Perete (Cacereño).

Con nueve, Uria (Trujillo), Moreno (Toledo), Birri (Manchego), G. Ochoa (Ferroviaria).

Con ocho, Dámaso (Salamanca).

Con siete, Povedano (Badajoz).

Con seis, Elizondo (Badajoz).

Con cinco, Ballesteros (Trujillo), Rafa (Toledo), Luis (Alcalá).

Con cuatro, Martínez (Toledo), Poblete (Manchego), Neida (Trujillo).

Con tres, Lence (Alcalá), Santi (Cacereño), Saleta y Vega (Ferroviaria), Gárate y Brito (Badajoz), Maxi, Ledo y Abengozar (Emeritense), Pepín, Pepe y Santitos (Cacereño), Antonio y Anselmo (Imperio), Baranda (Salamanca), Sola, Molina y Barberide (Manchego).

Con dos, Nano, Dobaño (Salamanca), Vadillo (Emeritense), Muñoz y Florencio (Toledo), Coll I y Coll II (Manchego), Calleja (Cacereño), Juliancillo, Pujol, Fernández, Aja, Sevilla, Nuno (Alcalá), Carrillo (Emeritense), Peña (Ferroviaria), Mell, Cuenca, Pedrito y Esteban (Imperio).

Con uno, César, Tito, Manolo (Salamanca), Martialay (Ferroviaria), Adolfo, Maceda, Cheme (Imperio), Jesús, Martín, Paquito, Izquierdo (Toledo), Basilio (Manchego), Tauste, Yurrita II, Zamorano (Trujillo), Serrano (Cacereño), Goyo, Perelenses (Alcalá), Godoy, Rodríguez, Roger (Badajoz), Burgos, Cano, Paquillo y Lolo (Emeritense).

En propia meta, Galavis (Emeritense), Manolo (Salamanca), Navarro y Valentín (Manchego).

José G.ª Santanatalia
OCULISTA
Rúa Mayor, 30. Consulta a las 12
R. E. I.

VIVEROS DE ARBOLES FRUTALES
JOSE SEOANEZ
LA BAÑEZA (LEON)
Catálogo y condiciones a quien solicite

Noticias de TOROS

ENCERRONA EN PERICALVO

En la finca de Pericalvo se celebró ayer una encerrona, a la que estuvieron invitados los navilleros Floretino Díaz (Flores), Patricio Sánchez, Paquito Cuadrado, Luciano Cobaleda, Aguado de Castro y Juanito Zamora.

Se torearon 20 vacas, y los diestros se lucieron a más y mejor. El ganadero obsequió después espléndidamente a todos sus invitados.

LAS REUNIONES DE EMPRESAS

En Madrid se han celebrado últimamente las reuniones de empresarios taurinos, convocadas por el Sindicato Nacional del Espectáculo, a fin de buscar remedio a las anormales circunstancias en que se desenvuelve la fiesta de los toros.

Las reuniones no han sido infructuosas. Se han estudiado en ellas, detenidamente, los diversos actores y aspectos que intervienen más directamente en los espectáculos taurinos—toros, toreros, impuestos, etc.— y en relación con todos ellos se han adoptado acuerdos que el Sindicato estudiará detenidamente para dar a aquéllos que estime oportunos, fuerza de ley, y exigir su cumplimiento a ganaderos, apoderados y diestros e incluso a los mismos empresarios, bajo rigurosas sanciones. Y a tenor de las disposiciones que el Sindicato determine, se regirá la cercana temporada.

Ha de ser, pues, el Sindicato, a virtud de estas reuniones de ahora y de otros importantes trabajos, en igual sentido realizados quien ha de regular la fiesta taurina y el que ha de defender al aficionado que, al fin y al cabo, es quien más necesitado se halla de defensa.

LA ALTERNATIVA DE SIDNEY FRANKLIN

El popular taurino Cristóbal Becerra está organizando dos corridas de toros en Casablanca, para fecha próxima. Se lidiarán reses del conde de la Corte y de Ramón Gallardo, actuando en dichas funciones los siguientes espadas: Victoriano de la Serna, Curro Caro, Paquito Casado, Domingo González "Dominguín" y Sidney Franklin, que toma la alternativa.

ESO ES MADRUGAR

Para el 5 de agosto anuncia la empresa taurina del Puerto de Santa María una corrida de toros con reses de doña Carmen de Federico, que estoquearán Manolete, Andaluz y Miguel del Pino.

PAGES Y LA PLAZA DE VALLADOLID

Ya hace veintiún años que don Eduardo Pagés lleva en arriendo la plaza de toros de Valladolid. Ahora terminaba su contrato. Bien; pues se conoce que las cosas han ido bien para todos; y la entidad propietaria de la plaza ha prorrogado la concesión por unos años más.

EL FESTIVAL DE LA CRUZ ROJA SEVILLANA, SUSPENDIDO

Sevilla.—Los periódicos de esta mañana publican una carta abierta dirigida por el teniente general Queipo de Llano al presidente de la Asociación de la Prensa, don Ramón Resa, en la que explica los motivos por los cuales ha sido suspendido el festival taurino a beneficio de la Cruz Roja.

En aras del humanitario fin que persigue la institución de la Cruz Roja, se prestó el teniente general Queipo de Llano a organizar el festival, ofreciéndole su concurso los diestros Pepe Luis Vázquez y Domingo Ortega, que más tarde declinaron el ofrecimiento. En cuanto a los ganaderos, se le ofrecieron todos, menos Félix Moreno y don Felipe Bartolomé.

La carta del teniente general Queipo de Llano ha sido comentadísima en esta ciudad, especialmente en los círculos taurinos. (Logos.)

ESPECTACULOS

CARTELERA PARA HOY

BRETON.—A las 7,15 y a las 10,30, despedida de Raquel Rodrigo y su espectáculo de variedades.

TARAMONA.—A las 4,30, a las 7,30 y a las 10,30, "SOSPECHA", por Cary Grant y Joan Fontaine.

TEATRO EDUCACION Y DESCANSO. — A las 7,30 y a las 10,45, "BODA ACCIDENTADA", por Mercedes Vecino y Luis Prendes.

COLISEUM. — A las 7,30 y 10,30, "EL CASTILLO DE LOS MISTERIOS", por Boris Karloff, Petter Lorre y Bela Lugosi.

LICEO.—A las mismas horas, presentación de la Compañía Puchol Ozores.

No hemos recibido la cartelera del teatro Moderno.

Excmo. Ayuntamiento de Salamanca

ANUNCIO

Ordenanzas de la edificación en la calle de España (Gran Vía)

Publicado en el "Boletín Oficial" de la provincia de 18 del mes actual, el correspondiente edicto, por el presente se hace público, para general conocimiento, que dichas Ordenanzas se hallan expuestas, para su examen, en la Secretaría Municipal (Negociado Administrativo de Obras), durante el plazo de un mes, en las horas de despacho, admitiéndose cuantas reclamaciones deseen formularse, en virtud de lo dispuesto en el artículo 146 de la vigente Ley Municipal.

Salamanca, 19 de enero de 1944.—El alcalde, G. Peñuela.

Automovilistas - Transportistas
Concedido plazo hasta el 29 de febrero para canjear las cartillas de neumáticos expedidas por la Comisaría General de Abastecimientos y Transportes, INGELMO os informará y gestionará esta tramitación
Gestorías "INGELMO"
Travesía Pozo Hilera, 1. - Teléfono 1361. - Salamanca.
Rodríguez Vidal, 17. - Teléfono 176. - Béjar.
Publicidad ARENAS

ESPECTACULOS TARAMONA S.A.
BRETON HOY
Despedida del maravilloso espectáculo
RAQUEL RODRIGO
TARAMONA
Cary Grant
SOSPECHA
Joan Fontaine
EL SABADO - Emoción - Sensación - Miedo
Los ojos misteriosos de Londres
INTERMEZZO
El mejor film de Leslie Howard
Publicidad ARENAS

Compañía de Comedias
PUCHOL-OZORES
HOY, DEBUT
EN
Teatro Liceo

HOY, en COLISEUM, ESTRENO
El Castillo de los misterios
POR LOS ASES DEL MIEDO
BORIS KARLOFF, PETER LORRE Y BELA LUGOSI (Los hombres terribles)
Publicidad AVIL

Universidad de Salamanca 2019

El Adelanto

Fundado en 1883 | Viernes 21 de Enero de 1944 | Suscripción 15 ptas. trimestre

EL III CONSEJO SINDICAL

Se organiza para el próximo mes de mayo el III Consejo Sindical Nacional. La Delegación Nacional de Sindicatos ha querido dedicar este Consejo a una alta misión de investigación económica y estarán reservadas totalmente sus sesiones al estudio de la política industrial de España en todos sus aspectos.

Dentro del conjunto de temas que abarca un programa tan ambicioso, destacan por su importancia los que se refieren a cuestiones tan importantes como el plan nacional de energía, en el que se estudiará el de combustibles y el de energía eléctrica. El de la industria pesada con su derivación de la industria de la maquinaria. El de las industrias de campo, tan enjundioso y lleno de sorpresas en cuanto afecta a la cantidad de riqueza y posibilidades que encierra una extensión de las transformaciones realizables en todas las materias, tanto agrícolas como ganaderas que se producen en el campo.

También la industria química será tratada con extensión. En España está iniciándose esta industria y auxiliada por las grandes reservas de electricidad, tiene tal porvenir que bien merece estos planteamientos con la más extensa base de discusión y de estudio.

Los transportes y las comunicaciones, la industria del vestido, la industria de la pesca, el vidrio, la cerámica y otros materiales de construcción, el papel, la prensa y las artes gráficas, serán objeto de amplísimas ponencias.

Y aún quedarán dos aspectos del problema económico de conjunto que cada día tienen más importancia. Nos referimos a la política social y de asistencia, que ahora forma parte principalísima en la vida económica de los pueblos modernos y, por otro lado, a la formación profesional.

España, que siempre tuvo latente en su entraña el problema de la mano de obra, ahora ve reproducida esta penuria de obreros especializados por la guerra que se llevó muchos obreros de alta calificación y por su mismo desarrollo industrial de esta época autárquica que recrudece el problema al que solo se le puede dar solución haciendo más eficaces los sistemas oficiales o privados de creación de obreros mediante la enseñanza técnica y el aprendizaje de orden técnico. Y aún queda el tema de la política financiera y de crédito, de importancia siempre y ahora de gran actualidad. Hemos de ir preparando la instrumentación de ese plan futuro de expansión del crédito sobre el cual sea posible financiar la nueva etapa de industrialización del país.

¡EMPRESARIO!

Colaborarás a la unión espiritual de todos los españoles si, solicitando el "pago autorizado", entregas tú, directamente, a tus trabajadores, junto con el salario, el Subsidio Familiar para ayuda de sus cargas familiares.

Conferencia de don Juan Iglesias, sobre "El romanticismo en el Derecho"

A las siete de la tarde tuvo lugar ayer, en la cátedra Francisco de Vitoria, la conferencia que, como continuación de su serie en dicha cátedra, pronunció el profesor don Juan Iglesias, sobre el interesante tema: "El romanticismo en el Derecho: Savigny".

Presidió el acto el decano de la Facultad de Derecho y asistieron numerosos catedráticos y alumnos de la Universidad y público en general.

El conferenciante dió comienzo a su disertación diciendo que en las ideas de Savigny se unen amor y genio, pensamiento y corazón en fuerte consorcio moral y científico.

Después de hablar sobre la personalidad del insigne romanista alemán, habla del nacimiento de sus tempranos amores hacia la razón jurídica del alma genial del pueblo romano.

En aquella aurea alborada de los postreros años del XVIII y primeros del XIX, en que la cultura alemana —y las culturas europeas luchan por llevar el espíritu a un movimiento revolucionario, acabador del lamentable estado en que se hallaban las letras y las ciencias, Savigny da inicio a una hermosa y potencial contracorriente, que opone a la corriente pretenciosa del racionalismo, significado en la Escuela del Derecho Natural, que levantó bandera en el siglo XVIII.

Frente al pensamiento de la Escuela del Derecho Natural, mantiene Savigny que el Derecho es un brote sentimental del espíritu del pueblo. El Derecho es parte orgánica de la vida nacional, y, por ende, producto de su sentir ético-espiritual, que varía cuando varía ese sentir.

Ambientado por el romanticismo, Savigny lleva al Derecho la canción poética de nuevos sentires. De aquella canción poética, la mejor estrofa es ésta: el espíritu del pueblo, el alma nacional, crea el Derecho. Concepción vitalista según la cual el Derecho es brote magnífico de la entraña misma de cada pueblo y de su historia, pero brote cierto y no arbitrario, querido y no accidental.

De la misma manera que no es dable sorprender al individuo formando categoría única y valedera, por cuanto él por sí nada es, y lo es todo encuadrado en los grupos que se llaman familia, pueblo, Estado, así también cada etapa histórica de una nación ha de ser concebida como resultante de los tiempos pasados, o, mejor, como continuación de ellos.

Después de una detenida exposición del pensamiento y de la obra de Savigny, así como de la batalla por éste sostenida contra otras escuelas, recoge el conferenciante algunas críticas dirigidas a la Escuela Histórica del Derecho, a la vez que señala ciertos errores que en la misma se dan.

El conferenciante fué muy aplaudido.

EL CONCIERTO DE AYER

Federico Quevedo y el maestro Alvarez Cantos recogieron anoche un cariñoso homenaje de admiración

Pocos—los de siempre—pero muy bien avenidos. Y no nos referimos ahora a los actuantes, sino a los que a aquellos hubimos de otorgar nuestro cerrado aplauso. Decimos "los de siempre" y ello no es exacto. En las galerías altas se nota cada día mayor contingente y esto sí que merece la pena destacarse, porque significa que la labor divulgadora ni se pierde ni se desprecia.

Alvarez Cantos, como director de la orquesta y representando a ésta y a sí mismo, y Federico Quevedo, como pianista, recogieron ese homenaje admirativo de un público distinguido y selecto, que lo patentizó sin reservas.

La primera sinfonía de Beethoven, tan sencilla en su forma y tan bella en su claro conjunto, tuvo en la Sinfónica, ayer, un emocionado intérprete.

Los profesores recordaban, sin duda, los primeros pasos triunfales de la agrupación, evocarían aquellas jornadas memorables de su revelación, y poniendo su máximo entusiasmo—como entonces—, dieron una versión de la Sinfonía en do mayor, aceptabilísima. Faltaban voces orquestales, principalmente trompas, que tanto envuelven y ligan en cuanto a sonoridades: pero estas faltas se suplieron en cuanto fué posible, hasta ganar el aplauso abierto.

Solamente una obra nueva se había montado para este programa, y fué el concierto para piano y orquesta de Liszt, pero ésta, por su envergadura, era de suma importancia. Y se mostró que los profesores de la Sinfónica han asimilado—hablamos de ellos como conjunto—las enseñanzas que de las ocho sinfonías beethovenianas habían de desprenderse. El concierto de Liszt para piano y orquesta no reserva a ésta un papel secundario. El genial autor de las más célebres rapsodias húngaras confió a la orquesta importante misión, cual es la de secundar las sublimidades y filigranas pianísticas con emotivas sonoridades y con geniales combinaciones entre la masa orquestal y el solista.

Finalmente, la orquesta interpretó aquella danza húngara de Brahms, que en su debut constituyó, si no la obra más meritoria, sí la más cautivadora del programa. Como entonces, la orquesta, recordando siempre, puso todo su brío en la ejecución, como lo pusieron también los oyentes en el aplauso, hasta conseguir del maestro Alvarez Cantos el preciado obsequio de esa bellísima página de Sorozábal, cuyas primicias nos fueron ofrecidas en el concierto anterior. Otra vez la composición lograda sobre nuestro tema popular del "burro de Villarino" levantó oleadas estruendosas de aplausos. La orquesta bordó el intermedio de "Sol en la cumbre" y los profesores solistas—destaquemos entre ellos esta vez a León Terrero por su impecable intervención — contribuyeron poderosamente al éxito que toda la orquesta y su director merecieron y lograron.

—o—

Federico Quevedo, en esta segunda actuación con la Sinfónica de Salamanca, mostróse en su mejor forma, pese al intenso frío que reinaba en la sala y el escenario — circunstancia ciertamente lamentable — y nos ofreció, primero, un breve recital; luego, una brillantísima actuación, junto a la orquesta, que hicieron estallar en su honor todos los entusiasmos del público. En el concierto de Liszt, Quevedo superóse y destacó sus méritos diversos. Su sonoridad, espléndida y deliciosa, su calidad interpretativa profundamente sensible a la expresión artística, su técnica depurada, su mecanismo limpio y ligero y su formación musical absoluta.

Lo mismo en la complicada arquitectura del concierto de Liszt, que en las delicadas composiciones que integraban la segunda parte — piano solo — Federico Quevedo conmovió profundamente a los oyentes. Sin espectacularidades, sin gestos inadecuados e innecesarios, Quevedo supo hacer brotar del piano, bellezas sonoras magníficas, delicadas, suaves, en "El Carrillón de Cythere", de Couperin; "Las quejas tiernas", de Rameau, y en los "Juegos de agua", de Ravel, probablemente ésta, la obra que mejor ejecutó. Y supo destacar en bellos fraseos, las melodías incomparables de la Balada de Chopín y la copla recia, vibrante, intensamente emocional de la "Navarra", de Albéniz. Hubo delicioso obsequio ante el aplauso general, que se repitió caluroso, al final del recital y se intensificó aún más después del concierto de Liszt.

SIGFRIED

ESPECTACULOS

RAQUEL RODRIGO

BRETON

Con el título de "Rando", Empresa de grandes espectáculos, hizo su presentación ayer tarde un admirable conjunto de artistas de variedades, a cuya cabeza viene la gentil y simpática "estrella" cinematográfica Raquel Rodrigo.

Hacía ya más de dos años que Raquel no actuaba en Salamanca. Artista admirable, de gran temperamento y de la más exquisita sensibilidad, pocas como ella reúnen todos los más puros valores artísticos. Lo mismo sabe interpretar de manera sencilla una comedia, que imprime a sus danzas el ritmo y la distinción de unas creaciones finas y elegantes, para encontrar en su voz armoniosa y pura el más feliz complemento de un arte singular, donde todas las facetas y todos los géneros obtienen la expresión más perfecta y sugestiva. Y, finalmente, sus éxitos cinematográficos son la garantía más extraordinaria de sus magníficas cualidades artísticas.

Raquel nos ofreció, en la segunda parte del espectáculo, sus más geniales creaciones. La canción, que tiene en sus labios la expresión delicada y el encanto de una perfecta naturalidad, se enmarca en su linda figura, dándola el rango y la calidad artística que han reafirmado su personalidad, para unirse en el recital de un bello romance de sabor infantil, que la gran artista dijo con la mayor emoción.

Al final de cada número escuchó los más entusiastas aplausos, como premio a su labor, tan singular y personal.

Con Raquel Rodrigo triunfaron en las dos funciones de ayer la notabilísima "estrella" suramericana Gaby Ubilla, que ya en otras ocasiones tuvimos ocasión de admirar en nuestra ciudad, y que nos ofreció un verdadero recital de sus lindas melodías; la canzonetista Pepita Jiménez, que une a su elegancia una voz bellísima; Esperancita Acosta, danzarina clásica de indudables méritos artísticos; Carmelota Pastor, feliz intérprete del baile español, y Lina y Montseny, magnífica pareja de baile.

Camilín, con sus simpáticas e ingeniosas charlas e intervenciones cómicas; el popular actor cinematográfico Pepe Sevilla con sus creaciones, llenas del más exquisito gusto, y el prestigioso y veterano D'Anselmi, el artista polifacético, cerraron este entretenido y variado espectáculo, que obtuvo la más cordial y entusiasta acogida por parte del público salmantino, que premió con cariñosos aplausos la labor de todos los artistas.

Raquel Rodrigo

COLISEUM

"La chica del millón"

También los ingleses han querido dar a su producción cinematográfica ese género de misterio, tan característicamente americano. La película estrenada anoche tiene como único mérito el de saber mantener el "secreto" hasta las últimas escenas. En torno a la organización de "El panda" y la busca y captura de un millón de libras, hay tiros, muertes misteriosas y hasta raptos. Pero el tema, tan ingenuo como falto de interés, no logra más prestigio para la producción inglesa.

"La chica del millón" es una más, que nada dice.

✝

EL SEÑOR

Don Angel Villar Martín

(INDUSTRIAL)

Falleció en Fuente de San Esteban, el día 20 de enero de 1944, a los setenta y cuatro años de edad después de recibir los Santos Sacramentos

D. E. P.

Su esposa, Valeriana Vicente; hermanos: Juan y Dolores; hijos: Víctor, Josefa, Aurelia, Manolo, Claudio, Rafael y Rita; nietos: Angel y Dolores; hijos políticos: Guillermo, Manuel, Domitila y Juanita; primos y demás familia,

Suplican una oración por el eterno descanso del alma del finado, por lo que les vivirán agradecidos.

Conducción del cadáver: El día 21, a las once.

Desiderio Martín Patino

Era casi un niño; había nacido en Lumbrales en 1922. Ahora, al llegarme la noticia de su muerte, recojo apresuradamente algunos datos biográficos. Su padre, don Desiderio Martín Angulo, profesor de la Escuela Normal, y su madre, doña Teresa Patino, perteneciente también al Magisterio, cuidaron celosamente de su educación; en el hogar paterno se formó su espíritu, recibiendo desde niño las más acendradas inspiraciones religiosas. Más tarde pasa a Valladolid, donde estudia en el Colegio de San José, de la Compañía de Jesús. Vuelto a Salamanca, concluye el bachillerato e inicia los estudios superiores en la Facultad de Letras, simultáneamente con los de Derecho. La muerte le ha sorprendido a punto de concluir los primeros y en el tercer curso de los segundos.

Con Desiderio Martín Patino pierden las letras salmantinas la promesa indudable de un buen poeta. Deja publicados unos sonetos en "Cátedra", "Garcilaso" y "Lazarillo". Era demasiado pronto aún para poder decidir acerca de ellos; pero se le veía ir avanzando hacia una mayor seguridad en sí mismo y hacia una depuración de su estro poético. Entre los papeles inéditos para futuros números de "Lazarillo" conservo algunas composiciones suyas, entre ellas este soneto:

AL SOL

Quién pudiera, señor, domar el viento
y deshacer del agua los cristales,
dar vida en primavera a los rosales
y hacer de frescos lirios alimento.

Quién como tú, señor del firmamento,
volar pudiera sobre los mortales
y tener para alivio de sus males
con cada amor un nuevo nacimiento.

Tú, señor, pastor rubio de las nubes
y novio amado de la cumbre helada
que con tu tibio beso se deshace:

Llévame hasta la altura donde subes
donde todo sea luz, todo alborada,
y este oscuro dolor no me atenace!

A su regreso del campamento de Tábara, con el grado de alférez de la Milicia Universitaria, cayó enfermo, sin que al principio se pudiese pensar en un funesto desenlace; pero han sido inútiles la solicitud y cuidados de cuantos le han atendido. En la mañana del día de ayer dejó de existir.

Era generoso, sencillo, afable; en sus gestos y en sus palabras habla siempre un optimismo sin reservas, y supo ser siempre buen amigo de sus amigos. Por eso ahora, al dolor de sus padres y familiares, se une el recuerdo condolido y penoso de cuantos estuvieron unidos a él por los lazos del compañerismo y la amistad.

TORROELLA

Pelikan
Artículos ortopédicos

LA GUERRA EN EXTREMO ORIENTE

Puede desmoronarse la resistencia japonesa.

Washington. — Stimson, ministro de la guerra norteamericano, ha declarado que es muy posible que se desmorone la resistencia japonesa en el norte de Nueva Guinea.

"Las tropas aliadas—dijo—realizan constantes progresos en el Pacífico suroeste. En Nueva Bretaña, los aliados ensanchan sus cabezas de puente progresivamente. Las pérdidas nipona en la batalla del cabo Gloucester se cifran en 3.100 muertos contra 228 bajas norteamericanas."

Con respecto a la guerra aérea en el Pacífico, Stimson dijo que los japoneses refuerzan sus efectivos y adoptan una actitud más agresiva. (Efe.)

Comunicado aliado.

Melbourne.—Comunicado del Cuartel General aliado del suroeste del Pacífico:

"Sector noroeste-Nueva Bretaña-Rabaul: Nuestros bombarderos con base en las islas Salomón, escoltados por cazas, atacaron el puerto de Simpson, al mediodía. Bombas de 500 y 1.000 kilos alcanzaron de lleno a ocho mercantes, tres de los cuales hicieron explosión y se hundieron. Otros dos, probablemente, se han hundido; los tres restantes resultaron gravemente averiados. Mas de cien cazas enemigos interceptaron a nuestros aviones. Diez y ocho de los aparatos adversarios fueron derribados, y otros quince probablemente destruídos. Por nuestra parte, hemos perdido quince aviones."

El comunicado señala asimismo que las fuerzas norteamericanas rechazaron un contraataque nipón en el sector de la bahía de Borgen.

En Bougainville, las fuerzas estadounidenses han atravesado el río Torokina y han ocupado diversas posiciones. (Efe.)

Contraataques japoneses.

Nueva Delhi.—Los contraataques japoneses en el frente de Arakan han sido ficazmente rechazados —declara el comunicado del Cuartel General aliado del sureste de Asia.

Añade que las fuerzas chinas del general Stilwell, instruídas en Norteamérica, realizan avances y han conquistado el pueblo de Gumba, en el valle de Hukong; han atravesado el río Tanal y prosiguen avanzando.

Señala asimismo dicho comunicado que veintidós aviones japoneses fueron interceptados por cazas norteamericanos el martes sobre el valle de Fort Herts. Dos aparatos nipones fueron derribados, otros dos probablemente destruídos y varios más averiados. (Efe.)

REFUERZOS PARA EL FRENTE

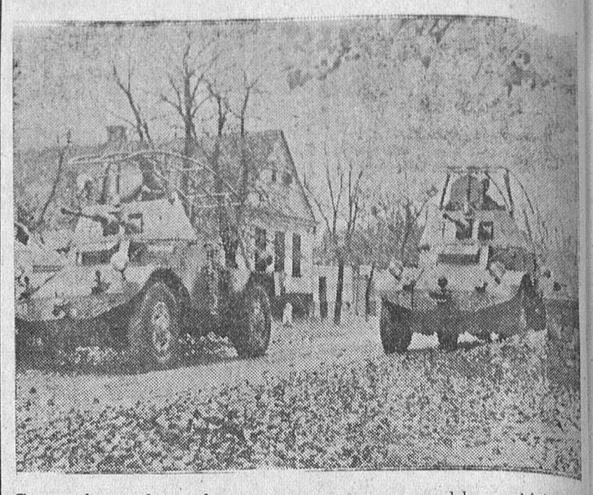

Carros de combate alemanes pasan por un pueblo soviético con dirección a las primeras líneas

(Orbis foto.)

RUTAS SALMANTINAS

LA LEYENDA DE SIERRA QUILAMA

por Víctor G. Salmador

A don Amable García, erudito investigador de la historia y tradición de la provincia, cordialmente.

Tiene la Sierra Quilama rancio abolengo. Parece como si ella lo supiera, porque se yergue, a pesar de su vejez, altiva y arrogante cual una regia matrona. Tres picachos—¿dirán por eso que la Quilama era de tres reyes?—se levantan majestuosos en su cumbre, lanzándose audaces hacia las alturas. Y en Valero contemplan la mole de Sierra Quilama, destacándose entre la bruma de la lejanía; con ese modo de hablar, tan propio de ellos, le dice al forastero de la leyenda. Y le muestran Castillo Viejo, el Hueco, la Buitrera, los tres florones de la corona que luce con altivez sobre su frente la orgullosa Quilama.

Es penosa y difícil la ascensión. Pero bonita y tentadora por ello. Hay roquedales gigantescos; peñas que obstruyen el paso como guardianes celosos. Al cabo de hora y media de arduo caminar por trochas de cabras, de subir en línea recta hacia arriba, hacia la cumbre, se detiene uno sobre un peñasco. El aire que baja enjuga el sudor y dilata los pulmones.

Y se sienten deseos de caminar sin trabas, contemplando cara a cara, a la bravía, a la indómita Naturaleza que, también desnuda muestra la faz con que Dios la engalanó.

Atravesamos por la Puerta del Sol la amplia muralla derruída, penetrando en el que fuera tiempos atrás recinto fortificado. Luego se ven los restos del Castillo. ¡Qué bella perspectiva debió tener la fortaleza! ¡Cómo se destacaría, imponente, en aquella altura, por cualquier lado que se la mirase recortadas las almenas airosas sobre el cielo azul!... ¿Qué águilas caudales tejieron allí su soberbio nido roquero?...

Cerniéndose, sobre todo, el misterio. Pero sobre el misterio, la leyenda.

—o—

Triste y melancólico el joven conde Alarico apenas visitaba su castillo de Toledo. Gustábale recorrer con sus mesnadas la costa mediterránea del sur y la Andalucía toda, retando a combate a los núcleos africanos que, escapados de la derrota de Wamba, lograron arribar a la península. Agonizaba el siglo VIII.

Alarico era hijo bastardo de Flavio Egica. Luego que el padre murió y ocupó Witiza el trono de la Monarquía goda, el joven conde retiróse aún más del pretorio toledano, donde, por haber simpatizado con Sisberto, el Arzobispo que depuso el Concilio, era mal quisto de los magnates del reino.

En continua correría pasó su juventud. Y al ocaso de ella, vino a conocer y a enamorarse de Quilama, hija menor de Teodomiro, gobernador de la Bética, a la que éste deseaba casar con el viejo conde Agila. Rodeó Alarico la prisión donde Teodomiro, al enterarse de los amores, hubo de recluir a Quilama, y, raptando a ésta, huyó, seguido siempre de sus huestes, hacia las tierras de Helmántica. Buscó entre el Cabritero y el Trampal un refugio inaccesible, que no pudiera ser encontrado por Teodomiro, y estableció en las alturas su campamento; pero el rigor del invierno le hizo abandonar aquellos parajes y cobijarse en las Sierras de Valero.

En la cumbre más bravía comenzó a construir una ciudad murada; una fortificación inexpugnable, desde cuyas almenas pudiera divisar seguro toda la serranía, teniendo al lado a Quilama. La mole imponente y severa del castillo se alzó coronando aquella montaña que, desde entonces, se llamó Quilama, porque así era el nombre de la que Alarico hizo reina de los parajes.

Temiendo el conde que Teodomiro diese con su morada, bajo el Castillo, construyó un palacio. Socavaron sus mesnaderos las entrañas de la sierra; hicieron galerías y salones subterráneos, a los que Alarico trasladó, secretamente, las riquezas que encerraba su mansión de Toledo. Tenía el palacio sólo dos salidas: una disimulada, bajo las planchas que hay tras la Puerta del Sol; la otra era un laberinto de pasadizos estrechos, cuya boca estaba en el cerro frontero. Descendía, pues, y atravesando bajo la garganta, subía en caracol hasta la cima de la Buitrera, donde se ensanchaba semejando una cueva.

Allí vivieron felices Alarico y Quilama. Pero ella, en tan triste soledad, se fué marchitando. Teodomiro continuaba incesante recorriendo ciudad por ciudad, para encontrarla. Se agostó la flor. Murió Quilama.

Su esposo, el conde Alarico, la dió sepultura en el más rico salón de la mansión subterránea. Engalanó sus paredes de pedrería y vistió la tumba de oro. La lloró luego mucho tiempo.

Sintiéndose morir también, agobiado por la melancolía y la pesadumbre, llamó en torno de sí a todos sus fieles vasallos, exigióles, bajo juramento, que guardaran el secreto de cuanto sabían y, repartiendo la mitad de sus tesoros entre ellos, los despidió. Quedóse sólo con su escudero, Analdos.

Poco después se acababa para siempre el conde. Le sepultó Analdos junto a Quilama, según tenían dispuesto, y cumpliendo también la última voluntad de Alarico, obstruyó las entradas del subterráneo. Luego marchó.

Corrieron años; se avecinaba el desastre del Guadalete. El gobernador de la Bética fué derrotado por Tavik, que había pasado el estrecho. Caminando Teodomiro, al azar, después de la derrota, encontróse con un mesnadero que fué de Alarico. El mesnadero habló del Castillo y de Sierra Quilama.

Teodomiro dirigió a sus reducidos vasallos hacia el Castillo. Llegó a él y, al no encontrar las entradas del subterráneo, hizo derrumbar la majestuosa mole. Multitud de piedras quedaron desparramadas en la altura como un solemne mausoleo, para señalar a la posteridad el amor y la tumba de Alarico y Quilama.

—o—

La realidad suele ser siempre un desengaño. Dejemos, por eso, vivir la leyenda con su sabor poético, porque lo bello agrada siempre, aunque sea inverosímil. Porque los pueblos, como las almas, dejan volar la fantasía ante lo misterioso y desconocido. Si no hubiera en el mundo poetas que endulzasen la vida, si no tuviera el mundo quien le hiciera soñar; si la vida, en fin, no fuera más que un sueño, ¿valdría la pena de vivirla?...

S. Esteban de la Sierra, enero 1944.

Sobre unas supuestas instrucciones para Von Papen

EN LA WILHELMSTRASSE LAS DESMIENTEN ROTUNDAMENTE

Berlín.—En la Wilhelmstrasse se ha manifestado que según una noticia de la Agencia "Suiza", fechada en Bale, "un correo especial alemán había sido enviado a Angora, portador de instrucciones importantes para el embajador Von Papen, el cual sería, a partir de este momento, el representante oficioso del Reich cerca de la Unión Soviética". "Esta información—dice la Wilhelmstrasse — es tan burda, que casi no merece ni el más leve comentario por parte alemán, como lo son también algunos rumores circulados por el extranjero relativos a ciertas proposiciones que Von Papen había hecho a Turquía". (Efe.)

Una comida en la Embajada alemana

Angora. — El embajador alemán, Von Papen, ha ofrecido una comida en los salones de la Embajada del Reich, a la que asistieron el jefe del Gobierno turco, Saradjoglu, y señora; el ministro de Defensa Nacional, Artunkel; el de Comercio, Siren, y el de Comunicaciones, Ali Fust, además del jefe de Protocolo del Ministerio de Negocios Extranjeros y otros altos funcionarios. (Efe.)

¡TRABAJADOR!

Estando asegurado en el Subsidio Familiar no sólo percibirás ayuda para tus cargas familiares, sino que das derecho a tu viuda o hijos al Subsidio de Viudedad y Orfandad y aseguras el porvenir de éstos por el Subsidio de Escolaridad.

EISENHOWER crea una oficina especial de prensa y público para el segundo frente

Londres.— El general Eisenhower ha establecido un organismo que se encargará de mantener relaciones con la Prensa y el público en lo que respecta al segundo frente, escribe el enviado especial de la Agencia Reuter para dicho frente. Esto indica—añade—que los planes de invasión aliados están en su fase final. El organismo en cuestión se llama "División de Publicidad y Guerra Psicológicos", y su jefe es el general de brigada norteamericano Roberto Maclure, ex director del Servicio de Prensa en el Cuartel General aliado de Africa del Norte. Su adjunto es el general de brigada británico, William Turner, que ocupaba análogo puesto en Africa del Norte. (Efe.)

✝

EL SEÑOR

DON GENEROSO RODRIGUEZ VELASCO

falleció en Alba de Tormes el día 20 de enero de 1944, a los 59 años de edad, después de recibir los S. S.

D. E. P.

Su desconsolada esposa, doña Saturnia Rodríguez González; sus hijos: don Ignacio, don Ramón, don Juan, don Manuel y doña Leonor; hija política, doña Agustina García; hermanos, hermanos políticos, primos, sobrinos, nietos y demás parientes,

Suplican a sus amistades una oración por el eterno descanso de su alma.

El funeral tendrá lugar hoy, 21, a las once, en la iglesia parroquial de San Pedro Apóstol, de esta villa, y a continuación, la conducción del cadáver.

¡FAMILIAS NUMEROSAS!

Se ha convocado el IV Concurso de Premios a la Natalidad.

Informáos en las Delegaciones de Subsidios Familiares y pedid los impresos de solicitud.

HUMOR EXTRANJERO

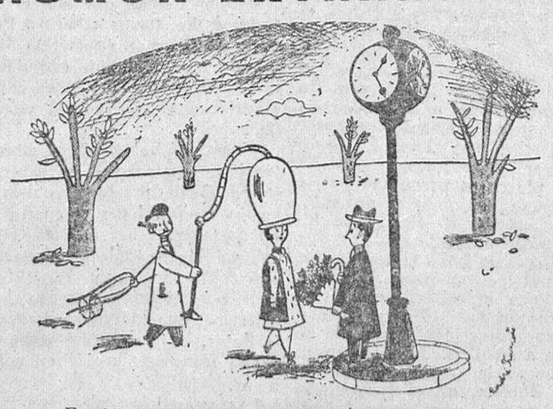

—Escúsame querido, no quise hacerte esperar por más tiempo...

(De «D I», Marsella)

¡TRABAJADOR!

Todos los documentos que tengas que remitir a la Caja Nacional de Subsidios Familiares para su tramitación, hacedlo por intermedio de vuestro empresario.

Universidad de Salamanca 2019