AÑO 53 — SALAMANCA — N.º 16.324

Toda la correspondencia se dirigirá a nombre del Director o Administrador de EL ADELANTO Apartado de Correos 10

NO SE DEVUELVEN LOS ORIGINALES

Administración: Librería de Núñez, Rúa, 25. Tel. 1018
Redacción y Talleres: Ramos del Manzano, 42. Tel. 1924

DOS EDICIONES DIARIAS

El Adelanto

DIARIO DE SALAMANCA

MARTES, 13 DE JULIO DE 1937

Precios de suscripción en toda España: SIETE PESETAS CINCUENTA CENTIMOS al trimestre. — Anuncios, esquelas de defunción y reclamos, precios por tarifa. — Comunicados y remitidos, precios convencionales

TODOS LOS PAGOS SE HARAN POR ANTICIPADO
Se admiten esquelas hasta las TRES de la madrugada

NUMERO SUELTO: 15 CENTIMOS

JOSE CALVO SOTELO: ¡PRESENTE!

DIJO CALVO SOTELO...

LEMA

«El lema del Bloque Nacional nos lo dió Fernando el Católico, y su dogmática es esta: en lo político, máxima autoridad; en lo económico-social, máxima justicia. El Bloque es, con Falange Española, el único núcleo político español que realmente pretende estructurar un nuevo Estado. Las izquierdas se dan por satisfechas con el democrático-parlamentario de la Constitución. Los socialistas aspiran a la dictadura del proletariado. La derechas gubernamentales se contentan con retoques leves como Cámara doble o presupuesto bienal. Sólo nosotros afirmados la inviabilidad del Estado vigente y la necesidad de sustituirle totalmente.

No somos panteístas. No queremos que la Nación sea para el Estado, sino el Estado para la nación. Misión suya es fortalecer y engrandecer la Patria, porque sin Patria libre no seríamos ciudadanos libres. Pero cuando la Patria sufre una invasión exterior o la conmoción de cualquier morbo virulento y disolvente, como el marxismo, el Estado ha de robustecer sus poderes para salvarla del naufragio. España se halla ahora en este trance. La cercan los «bárbaros de dentro» de que habló Menéndez y Pelayo. Nuevos mongoles que todo lo arrasarían, si se les deja avanzar. Para contenerlo, el Estado constituído carece de resortes y de fe.»

(24 de Noviembre de 1935, en León.)

EL MAS IMPERIOSO DEBER DE LA RETAGUARDIA EN EL ACTUAL MOMENTO: ATENDER A NUESTROS HEROICOS COMBATIENTES HOSPITALIZADOS. ENVIAD A ESTOS HERIDOS ROPAS, LIBROS, PAPEL DE ESCRIBIR, INSTRUMENTOS DE MUSICA, DISCOS DE GRAMOFONO. EN UNA PALABRA, TODO CUANTO PUEDA SERVIR PARA HACERLES MAS LLEVADERO EL DOLOR DE LAS HERIDAS SUFRIDAS EN EL SERVICIO DE ESPAÑA.

Excelentísimo señor don José Calvo Sotelo, protomártir de la Cruzada Nacional

DIJO CALVO SOTELO...

PROGRAMA

«Creo que un gran triunfo de izquierdas significaría el arrasamiento implacable de todo. ¡Todo!, entiéndase bien, lo que resta de sentido nacional. Creo, por lo mismo, que un triunfo serio de derechas ha de ser tromba fecundante que arrase todo, todo ¡todo!, lo que atenta contra las esencias de ese sentido patrio. Por eso, a mi juicio, en dos o tres semanas, el Gobierno que forjase la gran victoria electoral derechista habría de hacer estas cosas: a) declarar fuera de la ley los partidos separatistas; privar de derechos financieros a los plutócratas que vilmente y con medios económicos adquiridos en empresas de actividad nacional vienen finanzando el antiespañolismo; purificar ciertos reductos que sirven de asilo al fermento separatista. (Sobre este particular estoy reuniendo documentación bochornosa, que en su día haré pública); b), declarar fuera de ley el marxismo revolucionario; simultáneamente, política obrerista a fondo, iniciada con la consagración integral y mejora progresiva de los contratos de trabajo, cuyo respeto se exigiría bajo severas penas a obreros y patronos; prohibición de huelgas y «lock-outts»; justicia social administrada por Tribunales «ad hoc»; corporación obligatoria; c), restablecimiento a rajatabla del orden público, con sanción implacable a todos sus perturbadores de cualquier tipo; d), resolución de algunos de los problemas candentes o simbólicos hoy en pie, como el del crucifijo en la escuela; e) lucha decisiva contra el paro forzoso movilizando las enormes disponibilidades financieras que tienen el Estado y la economía privada en un plan de gran envergadura y realización espaciada; f), solución inmediata del problema monetario planteado por los atrasos del Centro de Contratación de Moneda, que gravitan sobre el crédito español en forma vejatoria y perniciosa...»

(17 de Diciembre, 1937.)

UN HOMBRE EXTRAORDINARIO

No vacilo en insistir sobre los rasgos morales y anecdóticos de un varón que honraba por sus virtudes, no sólo a España, sino al linaje humano. En familia y en sociedad, en el hogar y en el mundo, Calvo Sotelo encarnaba integramente, a costa de sacrificios, que otros de arcilla más miserable sabíamos medir y acaso envidiar, la idea del deber. Deber con Dios, con la familia, con el Estado, con la Patria, con los enemigos también. Deber, incluso, consigo mismo.

Dotado de una naturaleza exuberante y sanguínea reducía al mínimo la satisfacción de sus necesidades. No bebía, no fumaba, no vacaba más horas que las indispensables para desperezar una robusta osamenta, encogida horas y horas ante la mesa de trabajo. Dormía lo indispensable. No se rendía a otras tentaciones que las de asistir a una corrida de toros o a un concierto. Era, en efecto, un melómano empedernido—había sido crítico musical de "El Debate" en los primeros años de Dictadura—y se enfadaba mucho cuando yo le decía que la música es para gente sin imaginación, o enferma, o desequilibrada. No hay más música sana—proseguía—que la orfeónica, la heroica y la sagrada, o sea, la que nos pone en contacto con la Geografía, con la Historia o con Dios. E inconscientemente, acaso, no me equivocaba en cuanto a él concernía.

Hablan de lo que no saben los majaderos, que sólo veían en Calvo al estudioso, al sabihondo. Al optar y obtener el premio de la Central, compitió con Sánchez Román, quien, hijo de un catedrático influyente, logró el número 2. Ganó en seguida, también con el número 1, las oposiciones a Abogacía del Estado, y, más tarde, la Asesoría jurídica del Banco de España. Su pasión por los libros era tal, que, ya en París, solía afirmar que en su cercana juventud había desaprovechado muchas horas.

Mas la cultura de Calvo Sotelo no constituía el porcentaje decisivo de su personalidad. Era el instrumento, la herramienta, el útil de un cerebro dinámico, ágil, zapador y profundo. La potencia de su saber aparece ya en la memoria del doctorado que el propio don Gumersindo de Azcárate, nada sospechoso de indulgencia hacia la juventud maurista, encareció públicamente más de una vez. En Calvo el entendimiento batía a la voluntad. Calaba los problemas al primer golpe de vista, en la síntesis y en el detalle. No bastan los premios extraordinarios para realizar la gestión que a los veintisiete años hizo al frente del Gobierno civil de Valencia. Ni la teoría y la erudición justifican por sí solas su obra en la Dirección de Administración local y en el ministerio de Hacienda. No. El intuitivo valía más que el técnico. Nunca advertí que se equivocara al conjeturar, a larga distancia, los problemas españoles o las cuestiones internacionales. Las aguas terminaban, tarde o temprano, por derivar hacia donde él había anunciado. Cuando Gil Robles aceptó la República, Calvo Sotelo reprobó la actitud del jefe y los efectivos de la C. E. D. A., no tanto por equívocas, cuanto por ineficaz. Mirando recto al espacio, como si violara el porvenir, articuló con serenidad:

—Alcalá Zamora no le dará nunca el Poder a Gil Robles.

Este era el hombre; más, mucho más extraordinario de lo que sus contemporáneos podrían sospechar. Condigno y parigual de los grandes ministros de las grandes Monarquías. Capaz de regir los destinos de no importa qué asunpotencia. Sin otro émulo, en punto a preparación en asuntos de Estado, que Andrés Tardieu, y, aunque no tan elegante y brillante, menos frívolo y menos escéptico que el ex presidente del Consejo francés.

Cuentan las Agencias que los restos del amigo entrañable han sido amortajados con el hábito de San Francisco. ¡Suprema y consoladora reparación! Porque en el fondo de aquel gigante, ambicioso de autoridad, de patriotismo y de poder, apetente de España y para España, sonreía, en éxtasis, un niño melancólico.—DARANAS

París, 15-VII-36.

¡MARTIR!

Fué hace un año. Un año continuo de emociones blancas y rojas desde aquel 13 de Julio. Blancas, como lo es el sueño de nuestro Imperio, que paso a paso, vamos haciendo. Rojas, de sangre de mártires, que es generosidad, sacrificio y amor.

Fué para el mártir, ocaso en esta vida de tierra y de días; pero no para la vida de espíritu y eternidad de que se posesionaba. Y fué para España la aurora de su nacimiento a lo grande, a lo ideal.

Aunque no se quiera, siempre,, siempre, en cualquier sitio donde se hable de la gesta del 17 de Julio, se dirá el relato agrio del martirio de Calvo Sotelo. Porque también es mandato de España: «Donde llegue el eco de la guerra que hacéis por la Patria, anunciad lo que este hombre enseñó e hizo por mí».

Mártir es tanto como testigo. Testimoniar una verdad con la sangre derramada valientemente. En nuestro caso, la verdad de España, defendida por él tan apasionadamente, con la pasión sublime del hombre extraordinario que expone su vida para corroborarla. Y la verdad de España es de que, pese a quien pese, España sabe callar, sabe sufrir, pero no sabe morir. La raza de España estaba dormida sobre los laureles de otros tiempos y el extranjerismo moderno; pero no degenerada como nos insultaban otras naciones, que sí son algo, mucho lo deben a nosotros, a España (y no me refiero únicamente a América).

La verdad de España la predicó el inolvidable Calvo Sotelo. Fué el precursor de estas horas que hoy vivimos y que viviremos más ampliamente, más perfectamente, cuando Castilla se prolongue hasta todo el Levante y hasta todo el Norte, una vez unidos todos bajo la mano imperial del Caudillo, para comenzar de veras la obra de engrandecimiento y de hispanidad al volver las banderas victoriosas.

Decir la verdad es tener vocación para el martirio; porque la verdad es amarga y nos gusta el placer. Por eso, cuando se anuncia, hay que disponerse a rubricarla con la propia sangre como lo hizo Calvo Sotelo. ¡Qué claro vió su fin el gran patricio! ¿Te acuerdas, lector?

Funcionaban las últimas Cortes—odio, incultura, sadismo—. Amenazan bravuconamente aquellos hombres del F. P. al excelente patriota. Este recoge las intenciones, y, mirando al futuro, tranquilo y amenazador, como un profeta de Judea, les dice: «Yo acepto gustoso y no desdeño ninguna de las responsabilidades que puedan derivar de actos que yo realice, y las responsabilidades ajenas, si son para bien de mi Patria y para gloria de España, las acepto también. ¡Pues no faltaba más! Yo digo lo que Santo Domingo de Silos contestó a un rey castellano: «Señor, la vida podéis quitarme, pero más no podéis, y es preferible morir con gloria a vivir con vilipendio».

Y su sangre ser vertió anhelante de patria santa y grande.

Y sucedió que aquella sangre de español, apenas enterrada, como el trigo en el surco, germinó tan rápidamente, que llevó a todos los españoles a reconquistar su patria de manos soviéticas.

Es lo de siempre. Sangre de españoles, semilla de buenos patriotas.

Perdimos a Calvo Sotelo. Pero, por él, recuperamos a España.

FRAY JESUS ALVAREZ, O. P.

HOY HACE UN AÑO...

Cúmplese hoy el primer aniversario del asesinato de Calvo Sotelo. No es preciso, de seguro, recordarle al lector la fecha, porque bien grabada la tiene, no ya en la memoria, sino en el alma misma. Tan hondo fué el dolor causado, tanta la indignación producida, paralelamente, por un hecho que, dada la condición de quienes lo perpetraron, no resultó inconcebible ni siquiera inverosímil. En la República del Frente Popular tenía que procederse así. Gobernaba aquella gente con un criminal designio, que sólo los ciegos de alma podían desconocer. Pero si alguien persistía en no comprender el monstruoso alcance histórico de la etapa republicano-marxista, se lo hizo sentir el cadáver de Calvo Sotelo desplomándose en madrugada inolvidable sobre la Patria misma, herida de muerte a la vez. Pero la reacción fué inmediata y el milagro se operó por mano providencial del Ejército de Franco: España se irguió más viva que nunca.

Ejemplar y conmovedor destino el de Calvo Sotelo: adoctrinar masas en vida para preparar el tránsito a una España renovada; enardecer el alma hispánica con su muerte, sobrevenida en condiciones harto simbólicas... Todo, pues, lo dió Calvo Sotelo, héroe y mártir: luz de ideas, calor de corazón, sangre de su sér.

La República había desafiado a España, que no otra cosa significó el 14 de Abril de 1931: un reto a España y a los españoles. Y, eligiendo bien, la República asesinó al que era caudillo civil de un pueblo dispuesto a no dejarse matar. Planteado el duelo a muerte y prejuzgado, gracias a Dios y a Franco, su desenlace, el nombre de Calvo Sotelo es un estímulo, un ejemplo, una orientación, un resplandor en torno a nuestras banderas. «Non omnis moriar», dijo el clásico. Calvo Sotelo vive en lo mejor de su espíritu, bajo el alto cielo de España, encendido ya por presagios de victoria.

Caído en los momentos augurales de una juventud que se hacía madurez, la biografía de Calvo Sotelo es corta, pero henchida de significación. No perdió minuto en el servicio a España, como si, en el presentimiento de su fin prematuro, hubiese querido compensar con intensidad de frutos la rapidez de su paso por la vida. El joven maurista de los veinte años, colaborador a poco de don Antonio en trabajos de arduo empeño, fué, llegada la ocasión, ministro de Primo de Rivera, y así Calvo Sotelo acertó a incorporar su nombre y obra a las dos únicas coyunturas de salvación que conoció la España contemporánea. Conocedor en grado máximo de los problemas relacionados con la Administración local, con la Economía pública y con la Hacienda del Estado, profundizó aún más en ellos cuando el destierro fué para él ocasión, no de descanso, sino de entrenamiento para nuevas empresas. Y crecido por el aprendizaje moral de la persecución y por el estudio en las disciplinas fundamentales del gobernante, Calvo Sotelo, aclamado por miles de electores, incluso en pleno furor republicano, resurge a la política activa, y su voz es voz de España; en sus acentos de indignación y de esperanza, la Patria reconoce los suyos propios, y en las soluciones que Calvo Sotelo ofrece a los apremiantes problemas, se plasman los anhelos de los buenos españoles, su ansia de futuro, su necesidad de legítimo desquite, la fe de todos en los destinos de la raza...

La República vió venir la fuerza que daría al traste con ella, y, con el siniestro ventajismo de los matones, asestó traicioneramente un golpe mortal sobre la nuca privilegiada del hombre en quien se ponían esperanzas y certidumbres de triunfo y buen gobierno.

Hoy hace un año... ¡Cuánta sangre vertida, cuánto sacrificio en acción, cuánta proeza, cuánto fecundo heroismo!... La inmolación de Calvo Sotelo, contra el cálculo de sus asesinos, ha llegado a representar un punto de arranque en la ruta de una nueva Historia. Recorrerla, como la estamos recorriendo, con el brazo, el corazón y la mente en alto, es el mejor homenaje que se le puede rendir —mientras los labios rezan—a José Calvo Sotelo.

José Calvo Sotelo: ¡Presente! Lo está en todo y en todos a la hora augusta en que España salva su presente, reivindica su pasado y crea su porvenir, bajo la gestión providencial del Generalísimo y Jefe del Estado.

Este día de oración en el aniversario de Calvo Sotelo lo es también de himno: ¡Viva Franco! ¡Arriba España! ¡Viva España!

LECTOR: Si eres combatiente por España, no tires este periódico; dalo a leer a tus compañeros o léeselo tú.

El homenaje de Tuy a Calvo Sotelo

EL GENERALISIMO ESTARA REPRESENTADO POR UNO DE SUS AYUDANTES

Una comisión integrada por varias personalidades destacadas de Tuy, ha estado en Salamanca para hacer entrega a su excelencia el Jefe del Estado, de una artística y valiosa placa de plata con el nombramiento de presidente de honor del Comité constituído para el homenaje al inolvidable patricio y glorioso protomártir de nuestra santa causa, don José Calvo Sotelo, que se le ha de rendir en su villa natal.

El general Franco ha aceptado muy complacido esta presidencia, agradeciendo el delicado presente, y designando a un ayudante el capitán de Corbeta don Manuel Calderón, para que le represente en la solemne ceremonia del descubrimiento de la lápida en la casa de Tuy en que nació el gran patriota y que tendrá lugar hoy, día 13, aniversario de su infame y execrable asesinato.

Lea usted EL ADELANTO

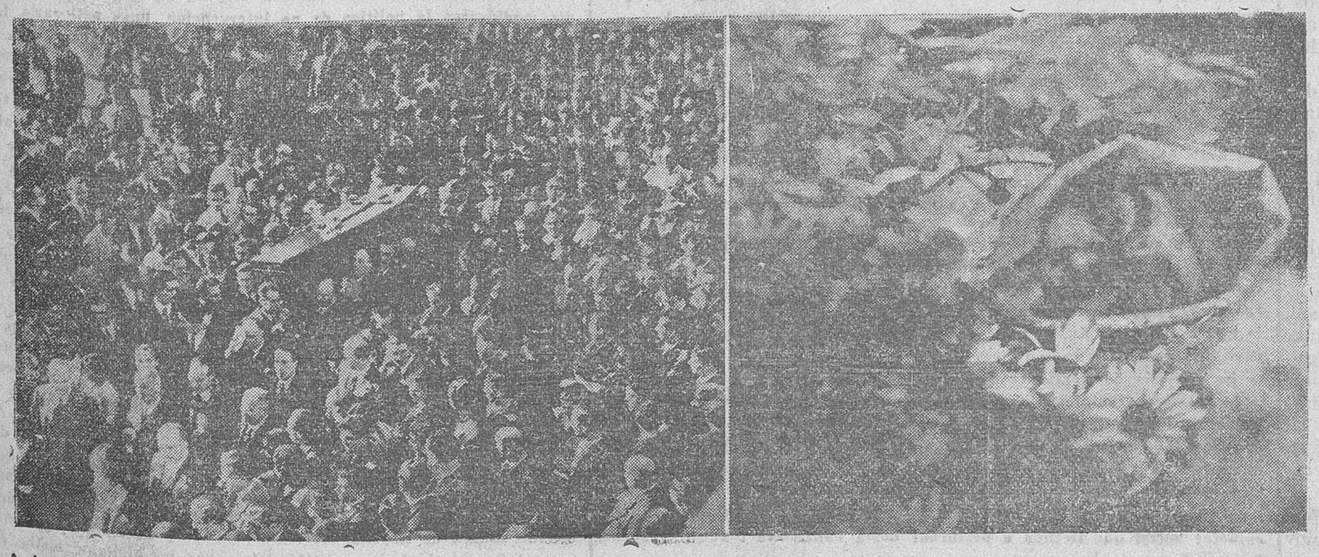

A la derecha: El cadáver del señor Calvo Sotelo, en la capilla ardiente. — A la izquierda: Un momento del entierro del llorado patriota. (Las precedentes fotografías nos fueron tachadas por la censura, el día 16 de Julio de 1936)

Universidad de Salamanca 2019

COMUNICADOS OFICIALES

Nuestro Ejército adelanta y mejora sus posiciones en Brunete y Villanueva del Pardillo

Los rojos abandonaron más de 3.000 muertos delante de nuestras posiciones : Catorce carros rusos, inutilizados

En las últimas cuarenta y ocho horas han sido derribados 18 aparatos enemigos

DOMINGO

Boletín de información con noticias llegadas a este Cuartel General hasta las veinte horas del día 11 de Julio de 1937

EJERCITO DEL NORTE

Tiroteos y cañoneos sin importancia.

Se pasaron a nuestras filas 16 milicianos con armamento.

EJERCITO DEL CENTRO

FRENTE DE ARAGON.—Se han rechazado intentos enemigos en el sector de Albarracín, ocupándose varias posiciones en las proximidades del poblado. Se ha castigado duramente al enemigo, ocasionándole grandísimo número le bajas todavía no clasificadas al cerrar este parte.

FRENTE DE MADRID.—En la noche de ayer y día de hoy ha continuado el combate en el sector de Brunete. El enemigo es rechazado y perseguido en sus intentos contra nuestras líneas. El número de muertos abandonados delante de nuestras posiciones pasa de 3.000. Frente a una de éstas llegaron a amontonarse unos 800 cadáveres, pidiendo el enemigo, para recogerlos, una tregua, que fué denegada. Continúa el combate y el castigo del enemigo, que aumenta de proporciones de día en día.

El esfuerzo mayor se llevó a cabo contra nuestras líneas avanzadas de Villanueva del Pardillo, que ha resistido y rechazado con gran dureza el ataque, montado con todo lujo de elementos de artillería y 40 tanques rusos, desbaratados en sus alrededores.

En el sector del Barrio de El Lucero (carretera de Extremadura), en brillante contraataque de nuestras tropas, fué conquistada una trinchera enemiga y abandonados por los rojos más de 700 muertos, quedando en nuestro poder cuatro carros rusos. Con éstos se eleva a 14 el número de los destruídos y cogidos en el día de ayer.

Un escuadrón enemigo que intentó filtrarse por uno de los bosques de aquella zona, fué sorprendido y dispersado, abandonando 70 muertos en nuestro poder.

El enemigo, que se había filtrado por los bosques de Villafranca del Castillo, ha sido rechazado y perseguido por nuestras tropas, obligándole a abandonar material y gran número de muertos, todavía no recontados.

FRENTES DE SORIA Y AVILA.—Sin novedad.

EJERCITO DEL SUR

En Andalucía, tiroteos y pequeñas escaramuzas.

En el aire, nuestras baterías anti-aéreas derribaron cinco aviones.

Salamanca, 11 de Julio de 1937.—De orden de S. E.: El general jefe de E. M., FRANCISCO MARTIN MORENO.

LUNES

Boletín de información con noticias llegadas a este Cuartel General hasta las veinte horas del día 12 de Julio de 1937

EJERCITO DEL NORTE

FRENTES DE VIZCAYA, ASTURIAS Y LEON.-Tiroteos y cañoneos en distintos sectores. Se presentaron ocho milicianos y varios paisanos con cabezas de ganado.

FRENTE DE SANTANDER.—Cañoneo, habiéndose presentado, por el frente de Quincoces, seis milicianos con armamento.

EJERCITO DEL CENTRO

FRENTE DE MADRID.—Nuestras fuerzas están rechazando todos los ataques del enemigo en los sectores de Brunete y Villanueva del Pardillo, en los que continúa el descalabro y fracaso de las fuerzas rojas, elevándose sus pérdidas a cifras elevldísimas. Nuestras fuerzas han adelantado y mejorado sus posiciones.

FRENTE DE CACERES.—Un ataque a nuestras posiciones de la sierra de Suárez, fué rechazado, sufriendo el enemigo un durísimo castigo y cogiéndosele bastantes prisioneros.

FRENTE DE ARAGON.—En Albarracín, donde el enemigo había aumentado la presión, se le ha rechazado, causándole numerosísimas bajas. En el sector de Zuera, una rectificación a vanguardia de nuestras línea, nos permitió ocupar posiciones ventajosas cerca del vértice Valseca.

FRENTES DE AVILA Y SORIA.—Tiroteos.

EJERCITO DEL SUR

Tiroteos y cañoneos en casi todos los sectores de los frentes de Andalucía. Se han presentado un cabo y cuatro soldados, el primero con armas.

ACTITUD DE LA AVIACION

Nuestra aviación ha obtenido una brillantísima victoria en el frente de Madrid, donde se derribaron ocho aparatos de caza y cinco de bombardeo.

Salamanca, a 12 de Julio de 1937.—De orden de S. E.: El general jefe de E. M., FRANCISCO MARTIN MORENO.

QUIENES HEMOS TENIDO LA FORTUNA DE NO PADECER EL YUGO SOVIETICO, TENEMOS EL DEBER DE SACRIFICARNOS PARA LIBERAR A NUESTROS HERMANOS CAUTIVOS EN LA ZONA ROJA.

GALERIA DE HEROES

Un sargento de la Guardia civil, un alférez y un comandante, propuestos para la Laureada.

En el «Boletín oficial del Estado» del día 10 del actual, se insertan las tres órdenes siguientes: de juicio contradictorio:

«Terminado el juicio contradictorio ordenado con motivo de los hechos realizados por el puesto de la Guardia Civil de Tocina, provincia de Sevilla, durante los días 18 al 30 de Julio del pasado año, y puesto de manifiesto la heroica actuación del sargento comandante de aquél, don Lorenzo Vega Loro, repeliendo la agresión de que fueron objeto por un número considerable de marxistas que intentaban apoderarse de la casa cuartel, resultando muerto dicho sargento, se dispone se abra juicio contradictorio para esclarecer si la heroica actuación del mencionado sargento, don Lorenzo Vega Loro, lo hacen acreedor a la Cruz Laureada de San Fernando».

Se abre juicio contradictorio para esclarecer si los hechos realizados por el alférez provisional del tercer tabor de Regulares de Larache número 4, don Carlos García Martínez, el día 17 de Junio último, en la toma de la loma de Buenavista, en la que, no obstante estar herido, continuó en su puesto en el que halló gloriosa muerte, le hacen acreedor al ingreso en la Orden Militar de San Fernando.

También se abre juicio contradictorio para esclarecer si los hechos realizados por el comandante de infantería don Gumersindo Zamora García, con destino en el primer regimiento mixto de infantería de la primera brigada mixta legionaria, el día 14 de Junio próximo pasado, en la sierra Gualdámez, le hacen acreedor a la Cruz Laureada de San Fernando.

Frente de Madrid

LA LUCHA EN EL SECTOR DE BRUNETE HA PASADO POR UN PLAZO DE RELATIVA CALMA

Leganés, 12. — Muchas veces, las gentes me han preguntado: ¿Y no teme usted que rompan alguna vez los rojos el cerco de Madrid? Esta vez, ese temor que no experimenté nunca, me asaltó en algún instante de la semana pasada, al conocer la cantidad de elementos materiales y humanos que habían almacenado los rojos para jugarse el todo por el todo, en sus empujones contra el sector de Brunete, al Barrio de Usera, la carretera de Extremadura y la Cuesta de la Reina alternativamente. Pero cuando esta vez ,con tal lujo de elementos no lo consiguieron y, por el contrario apenas restablecido el equilibrio, estamos ya propinándoles los golpes que la osadía merece, se puede vaticinar, sin temor a engaños, el resultado fiel de estas acciones desencadenadas en el frente madrileño y de la guerra misma, de la que, en último término este alarde de desesperación no es sino una prueba de cómo pelean los rojos.

Entre tanto, las operaciones se puede decir que han estabilizado una línea inconmovible.

La lucha de hoy en el sector de Brunete ha pasado por un plazo de relativa calma. Nuestros hombres, al Oeste de Brunete, han atacado y corregido con ventaja sus línea.

Por Villanueva del Pardillo ha habido más fuego, y siempre sobre las líneas al Norte y al Oeste de Quijorna ha actuado la artillería con cierta intensidad, pero sigue siendo la mayor actividad la que despliegan los aviones de los marxistas y de España.

Bien temprano iniciaron sus correrías los rojos, que fueron puestos en fuga por los antiaéreos nacionales. Más adelantada la mañana, el zumbido de los motores nos demostró la cantidad inusitada de pájaros que teníamos sobre nuestras cabezas y a poco rato el crepitar de las ametralladoras de unos y otros, nos dió a entender que la batalla en el espacio era de las más terribles de la guerra.

Pero las condiciones de visibilidad de la atmósfera, demasiado pesada, impedían seguir con detalle esta batalla, que a ratos se ocultaba a nuestra vista. Era más bien el ruido el que nos traía la significación fiel de lo que estaba pasando en lo alto. Por fin, a los dieciocho minutos, se fué esfumando este aparatoso zumbido de motores, y vimos caer, en dirección de la carretera de Extremadura, el primer avión. Pronto nuestros medios informativos nos permitieron confirmar la noticia. Se trataba de un caza rojo. El aparato había caído entre el Barrio de Usera, Carabanchel Bajo y las posiciones rojas de enfrente. Y, acto seguido, nuestros soldados rompieron fuego contra él, por haber caído fuera de nuestras líneas. Apenas transcurridos unos minutos, el avión, envuelto en llamas, quedó convertido en un montón de escombros.

Entre tanto, otro avión, tocado, escapaba en dirección al Tajo. Pero mucho antes de llegar, es decir, a la altura próximamente de Fuenlabrada, en nuestro suelo, cayó vertiginosamente a tierra y se deshicieron avión y tripulantes.

Era el segundo avión marxista que caía en la mañana. Pero no han parado aquí las cosas. Los rojos han seguido haciendo incursiones para ametrallar los pueblecitos más indefensos y a la vuelta de una de esas cobardes agresiones a Villaviciosa de Odón, donde han causado víctimas entre la población civil, un tercer aparato rojo caía encendido en nuestras líneas.

Por último, cerca de Villanueva del Prado y en otros varios sitios no localizados todavía, han caído, en el resto de la jornada, otros diez aparatos.

Son, pues, trece los aviones de los que tengo noticias absolutamente seguras de haber sido abatidos, sin que por nuestra parte hayamos tenido, por fortuna, que lamentar más que una baja aérea.

Por el sector de Brunete ha seguido el paso hacia nuestras líneas de extranjeros de las brigadas internacionales. Confirman todos el desastre sufrido los días pasados y coinciden unos y otros en asegurar que las bajas que han experimentado muchas de las compañías de los extranjeros se elevan en algunos casos hasta el 60 y el 70 por 100 de sis efectivos. Por este motivo, el descontento y la desmoralización entre los aventureros al servicio del marxismo, es cada vez mayor.

En la noche pasada hemos oído, ya que no podamos decir que hemos visto, la exhibición aérea española más formidable de esta guerra. Con intervalos de quince minutos han estado volando y ametrallando las trincheras rojas del sector de Brunete escuadrillas de nuestros cazas, las que, según las referencias de esos mismos extranjeros a quienes antes me refería, causaron en el enemigo una sensación de verdadero desastre.

También por el Barrio de Usera y el Cerro de los Angeles han venido hoy a nuestras líneas varios milicianos. Todos ellos expresan su alegría por haber llegado a nuestro campo, escapando así al desastre rojo y al terror.

He recorrido, en fin, las ruinas de las pobres casitas destruídas por la aviación roja. En el barrio más modesto de Villaviciosa de Odón, sobre el que los asesinos del aire han dejado caer numerosas bombas. Es emocionante el aspecto de esta pobre gente, que sólo pide venganza. Paso a paso he comprobado el desastre de los hogares más humildes y he visto cómo la más modesta víctima venía a lamerme las manos, con la cabeza ensangrentada por la metralla: era un perrillo que quedó en la casa de un obrero del campo, que no quiso abandonar su faena a pesar de la amenaza de los cobardes.

SPECTATOR

Colegio provincial de Abogados de Salamanca

La Junta de Gobierno de esta Ilustre Corporación acordó, en sesión celebrada el día 9 del corriente, invitar a todos los señores colegiados, con objeto de asistir a los funerales organizados por el Excmo. Ayuntamiento de Salamanca en memoria del excelentísimo señor don José Calvo Sotelo (q. e. p d.). — El secretario, Ricardo Sánchez.

CANTIDADES RECAUDADAS POR EL BANCO MERCANTIL DE ESTA PLAZA, EN EL DIA DE LA FECHA, A FAVOR DE LA SUSCRIPCION PROVINCIAL PARA LAS FUERZAS SALMANTINAS

Sumas anteriores, 119.203,44 pesetas.

Don Francisco García Santalla, 25.

Total: 119.228,44 pesetas.

Salamanca, 12 de Julio de 1937.

CASA DE SOCORRO

En este benéfico establecimiento fueron curados:

Joaquín Rodríguez, de una herida contusa en la región occipital.

Felisa García, de erosiones en la región glútea.

Rosario Benito, de una herida por mordedura de perro.

Esteban Sierra, de erosiones en la rodilla izquierda.

Bienvenida Lorenzo, de contusión en la pierna izquierda.

LA "NEUTRALIDAD"

Las extrañas órdenes del Almirantazgo británico

Hace unos días se publicó una información de Gibraltar, en que se daba cuenta del disgusto que reinaba entre los oficiales de la Armada Británica a causa de unas extrañas órdenes cursadas por el Almirantazgo.

Estas órdenes se referían a la actitud a seguir por los barcos ingleses con los dos bandos que luchan en España. Mientras con los rojos se recomendaba la contemporización, se ordenaba que se hiciese fuego sobre los aviones nacionales que volasen sobre los barcos o pasasen por sus inmediaciones.

Tan absurdas y desaforadas eran estas órdenes, que fueron muchos los que se negaron a creerlo, creyendo que se trataba de una ligereza periodística.

Pero la cosa no tiene ya duda. Según una parte de las radios rojas, captado ayer, la orden de que Inglaterra demuestra su imparcialidad inconcebible ha empezado a tener cumplimiento.

Dice la radio de Santander, en el parte captado que se dirige a E. M. de la Marina de Valencia:

«Varios aparatos facciosos vuelan sobre esta capital, arrojando varias bombas, ignornado desperfectos ocasionados. También arrojaron bombas sobre destructores ingleses del control, sin que al parecer les causara daño alguno, contestando éstos con los antiaéreos.»»

Es decir, que ante el bombardeo perfectamente lícito de una ciudad, que sirve de base naval y terrestre a los rojos, y contra la cual está operando nuestro Ejército, los destructores ingleses que se encuentran allí, es decir, en pleno objetivo militar, reaccionan tomando partido por uno de los dos bandos y uniendo sus cañones a los de la defensa.

Nos explicamos la repugnancia con que los marinos ingleses habrán ejecutado esas órdenes que les convierte en servidores de la más confusa y disparatada política que la Gran Bretaña ha podido seguir.

NO BASTA CON CONTRIBUIR A UNA SUSCRIPCION, NI CON MOSTRAR CURIOSIDAD POR LA MARCHA DE LAS OPERACIONES. TODO ESO CUESTA BIEN POCO, Y NADA TIENE MERITO HASTA QUE NO SE PASA LA LINEA DEL SACRIFICIO

NOTAS DE SOCIEDAD

VIAJES

Han llegado:

De Badajoz, don José García Isidro y señora.

BAUTIZO

Hace pocos días tuvo lugar el bautizo del hijo recién nacido de la infanta Beatriz; fué apadrinado por su abuelo, don Alfonso XIII, y su tía, la princesa Elsa de Torlonia.

PRIMERA COMUNION

En el Sanatorio "María Teresa", propiedad de nuestro querido amigo, el doctor don Francisco Díez Rodríguez, ha celebrado por primera vez el Sacramento de la Comunión, la encantadora niña María de los Dolores Ortiz Urbina y Díez.

Asistieron a esta primera comunión, toda la distinguida familia de los señores de Mirat y del doctor Díez Rodríguez.

A la terminación, los invitados fueron obsequiados con un suculento lunch.

Reciba nuestra felicitación la preciosa comulgante y sus distinguidas familias paterna y materna.

BODA DE PRINCIPES

En el castillo de Fridhein, el príncipe Carlos de Suecia, ha contraído matrimonio con la condesa Elsa Von Rosen. Habiendo renunciado a todos sus privilegios reales el príncipe Carlos ha sido nombrado príncipe Carlos Bernadotte y su cuñado, el rey Leopoldo de Bélgica.

VARIAS

Ha sido nombrado alférez del Parque Automovilista de la Séptima División, el joven don Julio P.-Moneo Mañosa.

Enhorabuena.

—Ha terminado el cuarto curso de Bachillerato, obteniendo sobresaliente en todas las asignaturas, el niño José Villa Rodríguez, hijo de don José Villa y doña Juliana Rodríguez.

NO SE DEVUELVEN LOS ORIGINALES, NI SE MANTIENE CORRESPONDENCIA ACERCA DE ELLOS

ESPAÑOL saluda siempre con la mano en alto. Cada vez que así saludas, confiesas tu amor a España, tu fe en el Nuevo Estado, tu adhesión al Caudillo, la firmeza de tu convicción de que nuestra Patria es ya Una, Grande y Libre, y ello de un modo categóricamente definitivo. - ESPAÑOL saluda siempre con la mano en alto * * * * * * * * * * * *

UNA INFORMACION SENSACIONAL

Las andanzas de Negrín y Giral, en París

Coaccionaron a los socialistas franceses y belgas para que sus Gobiernos no reconozcan la beligerancia al de Franco

Negrín, Presidente del Gobierno rojo y epiléptico, llegó en avión a París el día 2 por la mañana. El día anterior llegaron el ministro rojo Giral y el Subsecretario de Justicia y también granuja, Mariano Ansó.

Hemos logrado una información completa de sus andanzas.

Giral y Ansó se alojaron con nombre supuesto en el hotel Jorge V, poco después Giral conferenció con el ministro de Negocios Extranjeros, Delbos, y con el Presidente Chautemps, a los que propuso la conveniencia de llamar a Negrín. Así se acordó. Negrín llegó a París el día 2, como Presidente del Consejo y como delegado del Partido Socialista español, con poderes absolutos.

Su primera entrevista fué con Pertinax, el redactor de cuestiones diplomáticas de "L'Echo de París", personaje muy asequible a las razones económicas. Conferencia después con León Rollín, Inspector general en América de la Agencia Havas. Rollín vivió muchos años en España, como redactor de "Le Temps" y durante la Dictadura intervino como espía en las conspiraciones, según se averiguó más tarde, al servicio de una organización extranjera.

Al día siguiente de estas entrevistas, "Echo de París" publicaba una crónica pertinaz, según había sido cotizada. Recibió también Negrín a unos periodistas ingleses. La entrevista había sido planeada por Eugenio Xanmar, trapisondista catalán, muy conocido por sus chantajes y estafas.

Acabado este visiteo, se trasladaron al domicilio de León Blum, Boulevard Montparnasse, Negrín, Giral y Ansó, allí encontraron una representación parlamentaria del S. F. I. O. y a Blum en persona. La conferencia duró hasta la hora de almorzar del día 2, fecha de la llegada de Negrín.

Durante el almuerzo, los delegados españoles se pusieron en contacto con una delegación del Partido Comunista, formada, como personas más visibles, por Thorez y Duclos. Esta entrevista fué decisiva, porque los socialistas condicionaron su posición frente a Negrín, a lo que hicieran los comunistas. Estos, después de haber oído a Negrín, se declararon acérrimos enemigos del reconocimiento de Franco y partidarios de continuar la guerra hasta el fin, lo que arrastró a los socialistas a la conversación posterior que tuvieron con Negrín.

La posición de Negrín resumida fué la siguiente:

—Estamos frente a la posibilidad inmediata del reconocimiento del Gobierno Franco. Esto hay que evitarlo a toda costa, a base de mover a todas las internacionalcs socialistas. Lo que hace temer el reconocimiento es la actitud de Inglaterra. Si Eden trata de reconocer a Franco, hay que amenazarle con una crisis del Gobierno francés y consiguientemente con la producción en Francia de una serie de manifestaciones de carácter social que lleguen a perturbar hasta donde sea preciso el paralelismo franco-inglés.

Esto es lo que dijo Negrín. Y para dar más fe a sus palabras, pidió una consulta con el Partido Laborista inglés y con el Partido Socialista belga. A primera hora de la noche del día 2, llegaron, en efecto, en avión a Londres, el embajador español Azcárate, con un grupo de diputados ingleses laboristas, y de Bruselas, dos diputados socialistas belgas, uno de los cuales fué de Brounquere, presidente de la II Internacional. Estos elementos llegaron a París en aviones puestos a su servicio por la Embajada roja, es de observar el hecho que Azcárate se trasladó de Londres a París, a pesar de estar reunida en la primera de estas ciudades la Comisión de No Intervención en una de las sesiones más dramáticas de este organismo.

Llegados a París todos estos elementos, Negrín trató de unificar la presión y la acción de conjunto. Negrín, implorativo, casi lloroso, pedía que se le creyese, que se le escuchase. "Estamos—dijo—dispuestos a tomar la ofensiva. Las últimas ayudas recibidas y las que nos han prometido y damos por ciertas, nos permitirán tener un ejército fuerte. Es necesario—añadió—que nos ayudéis todos, pasando por encima de la farsa del Comité de No Intervención. Tened confianza en nosotros y poned en nuestra disposición lo que os pedimos".

Los delegados ingleses hablaron después en el sentido de que no podía modificarse la política de no intervención, pues peligraría la paz del mundo. Los socialistas franceses y los comunistas prometieron que producirían la crisis si el Gobierno reconocía beligerancia a Franco. Los ingleses, antes de comprometerse, pidieron el esclarecimiento sobre la situación de Cataluña. Negrín respondió que pronto quedaría totalmente aniquilado el anarquismo en Cataluña y que el Gobierno de Valencia cuidará por imponer la legalidad reduciendo a todos los núcleos disolventes que actuaban con autonomía. Añadió que se realizaba una gran labor de atracción de militares y de intelectuales.

A las nuevas preguntas que le hicieron los delegados ingleses, reconoció la lamentable historia que pesa sobre el ejército leal, por la indisciplina imperante en pasados meses. Reconoció asimismo que en la España roja se ha vivido bajo el terror y el saqueo, pero que su Gobierno procurará acabar con los desórdenes.

Los ingleses quedaron satisfechos de las explicaciones dadas por Negrín y prometieron trabajar en Londres contra el reconocimiento.

Acabada a altas horas de la madrugada la reunión, los delegados rojos pasaron a descansar unas horas, en la mañana del día 3, y luego se reunieron, en casa de Blum, Ossorio y Gallardo, Negrín, Giral, Ansó, Chautemps y el citado Blum. Los rojos dieron cuenta a Blum del resultado de la conversación de la noche. Parece que en el curso de la conversación, en medio de la sorpresa de los rojos, Chautemps habló de la necesidad de legalizar de una vez a favor de Francia la situación del oro del Banco de España. Negrín no se dió por enterado, y contestó con vaguedades ideológicas y antifascistas, que no hicieron mella en Chautemps.

Universidad de Salamanca 2019

NOTICIAS DEL DIA

En cuatro días, los marxistas han sufrido 16.000 bajas en el frente de Madrid

Los rojos se dedican, en Santander, a hacer reclutas forzosas por las calles

MUCHOS DESTACAMENTOS ROJOS HAN SIDO COMPLETAMENTE ANIQUILADOS

Berlín.—Las pérdidas sufridas por los rojos durante estos dos últimos días en los combates del sector Este de Madrid, son verdaderamente terribles.

Aunque la ofensiva roja fué completamente parada en seco, después de las primeras cuarenta y ocho horas, el general rojo de Madrid, Miaja, lanzó columnas en verdaderas oleadas, una y otra vez, contra las líneas nacionalistas, con la esperanza de romper su frente. Pero en muchos casos los destacamentos rojos fueron completamente aniquilados por el fuego de las baterías nacionales.

La Aviación nacionalista contribuyó eficazmente a la defensa, bombardeando sin cesar las columnas rojas a una altura verdaderamente inverosímil, y con sus ametralladoras produjeron enormes bajas a los rojos.

Solamente en el sector de Brunete muchos centenares de milicianos encontraron la muerte de esta forma.

A lo largo de las trincheras nacionalistas, los rojos se vieron obligados a abandonar multitud de heridos, los cuales perecieron, sin que por una parte ni por otra se les pudiese ayudar.

LOS ROJOS HAN SUFRIDO 4.000 MUERTOS

París.—La agencia Reuter comunica que durante los dos últimos días han sufrido los rojos en sus ataques en el sector de Brunete más de 4.000 muertos.

EN SANTANDER SE HACEN RECLUTAS FORZOSAS POR LAS CALLES

Bayona.—Han llegado, procedentes de Santander, numerosos evadidos. Todos ellos declaran que la situación de la población santanderina es muy crítica, pues existe gran escasez en los víveres.

Las autoridades rojas efectúan reclutamientos forzosos por las calles, y todos los hombres son llevados al frente en camiones y en jornadas a pie, pues muchas veces faltan vehículos para el transporte.

Los que no son utilizados para las armas, son aprovechados para las fortificaciones.

El aspecto de la ciudad de Santander es sucio y mendicante y no se ven más que personas harapientas deambulando por las calles.

INGLATERRA TRABAJA PARA VENCER LAS DIFICULTADES SURGIDAS EN LA NO INTERVENCION

Londres.—El plan británico para vencer las dificultades existentes en la No intervención estará completado hoy por la noche, según afirman algunas informaciones de prensa, anunciando otras que la reunión del gobierno británico será probablemente el lunes por la mañana.

Mister Chamberlain ha tenido una parte importantísima en las negociaciones celebradas durante fin de semana.

SE CELEBRARAN ALGUNAS ENTREVISTAS DIPLOMATICAS PARA QUE EL PLAN ESTE ULTIMADO ESTA SEMANA

París.—El señor Eden conferenció con el embajador británico en París acerca de la situación internacional.

Después de una conferencia telegráfica con Londres, en vez de proseguir su viaje, regresó a la capital.

Esta mañana se revelarán seguramente los planes trazados por los colaboradores del señor Eden. A esto seguirán algunas entrevistas diplomáticas, con objeto de poner en marcha el sistema en los primeros días de la semana.

¿SE REUNE EL COMITE DE NO INTERVENCION?

Se estima en los círculos bien informados que esta mañana se reunirá el Comité de No intervención, y que por la tarde se presentará el nuevo plan conciliador, en el que ha tomado parte muy activa y directa el presidente del Consejo inglés, señor Chamberlain.

UN ACTO EN HONOR DE LA ESPAÑA NACIONAL

París.—La importante agrupación nacional francesa «L'Union par la France», celebró hace pocos días un acto en honor de la España nacional y de los patriotas perseguidos por el marxismo.

A la reunión concurrieron e hicieron uso de la palabra el director francés Maden, un destacado religioso, el doctor Fornea, y el diputado español señor Estelrich.

La concurrencia, en la que se hallaba representado lo mejor de la intelectualidad francesa, subrayó el verdadero espíritu fraternal de la fiesta hacia los españoles, y demostró su adhesión al movimiento nacional y a su dirección suprema.

Esta misma agrupación ha dedicado un número extraordinario de su revista a la causa del general Franco, con documentos sensacionales, demostrativos del salvajismo rojo.

EL GOBIERNO DE LA GENERALIDAD CUMPLE SU PROMESA

Barcelona.—El Gobierno de la Generalidad ha cumplido la promesa que hizo hace varios días al pueblo catalán, cuando anunció que reprimiría violentamente cualquier incidente que se produjese en las colas de los establecimientos de Barcelona con motivo de las nuevas cartillas de racionamiento.

En efecto, ayer, primer día en que se puso en circulación dicha cartilla, los escándalos fueron numerosos, pues el pueblo catalán se dió cuenta de que se disminuía la ya escasa ración de los víveres que quedan en la ciudad para repartir.

Las mujeres protestaron, y los guardias de Asalto cortaron la protesta dando dos cargas, que fueron contestadas por elementos de la C. N. T. infiltrados en las colas, originándose con este motivo una verdadera batalla campal, de la que resultaron bastantes contusionados después de la refriega.

EL JEFE DEL ESTADO MAYOR YUGOESLAVO, A PARIS

París.—Invitado por el ministro de la Guerra y por el jefe de Estado Mayor francés, el lunes llegará a París el jefe del Estado Mayor yugoeslavo, que es un general muy conocido en los medios militares franceses.

SE EVALUAN LAS PERDIDAS DE LOS GUBERNAMENTALES EN 16.000 DURANTE CUATRO DIAS

París.—El corresponsal de la Agencia Havas comunica desde el frente de Madrid, que las tropas nacionales rechazaron ayer los repetidos asaltos en el sector de Brunete.

Los camilleros nacionalistas recogieron más de tres mil cadáveres marxistas en la jornada de ayer.

Se evalúan las pérdidas de los gubernamentales en 16.000 durante cuatro días.

El principal esfuerzo de los rojos se realizó en el día de ayer contra el pueblo de Villanueva del Pardillo, lanzando continuas oleadas asaltantes, que se estrellaron ante la resistencia nacionalista, que no ha retrocedido ni una pulgada.

En el sector del Barrio del Lucero, sobre la carretera de Extremadura y Villafranca del Castillo, los marxistas maniobraron impetuosamente con su caballería ,pero tuvieron que volver grupas, diezmados por las ametralladoras de los nacionales.

Han sido abatidos treinta y ocho aviones rojos desde los primeros días, más cinco en el día de ayer.

UNA INTERESANTE CARTA DEL EMBAJADOR ROJO EN PARIS A NEGRIN

París. — El periódico «Le Jour» publica una carta del representante financiero de la España roja en París al Presidente del Consejo de ministros de Valencia, que es del tenor siguiente:

«Señor don Juan Negrín.

Mi distinguido amigo y querido camarada: Refiriéndome a la gestión que me ha encomendado en la colaboración de nuestro amigo Prat, concerniente a la expedición de oro al Banco de Francia, para conseguir de éste que proceda con la mayor rapidez a la operación de liquidación, debo hacerle saber que dichas operaciones se realizan con retraso, por los motivos siguientes:

El hecho de que no conozcamos aquí de manera probable el valor y el peso de la mercancía, impide que podamos conseguir la autorización del Banco con la urgencia del caso.

El envío se halla detenido en la Aduana hasta que estos informes hayan sido obtenidos y facilitados en el establecimiento bancario, implicando un retraso en la operación de cuarenta y ocho horas por lo menos. Incluso ha habido casos, como el de la antepenúltima expedición, en la que hubimos de declarar el importe en libras, y cuando la Aduana hizo la comprobación, resultaron dólares, lo que ha dado lugar a una multa, ya que los derechos son más elevados para el oro americano que para el europeo.

Sería más conveniente, para que tengamos las menos dificultades posibles, que ustedes dictaran las disposiciones necesarias, diciendo el contenido exacto de la expedición, declaración y número de las monedas, peso, etcétera, y que esto nos sea tetegrafiado con anticipación, al mismo tiempo que el que acompañe a la expedición sea portador de una declaración exacta.

Hemos sido convocados esta mañana Prat y yo por nuestros amigos del Banco, que nos han comunicado sus preocupaciones respecto a la situación que nos crea el estado de Francia, que, no habiendo constituído un éxito el empréstito de Francia, nos hace temer una repercusión lamentable, en la que nos confirman las dudas que tenemos sobre las masas de dinero que tenemos en Francia.

En consecuencia, resulta útil examinar si convendría o no autorizar al Banco a realizar la compra de libras. Naturalmente, la operación supondría el pago de una comisión por compra de divisas; pero, al fin, esta comisión constituiría una prima de seguro, que sería cubierta con exceso si la devaluación en cuestión se produjese.

Yo le someto el caso, en la seguridad que nos tendrá al corriente sobre las decisiones.»

El periódico «Le Jour» agrega que Araquistain ordenó al Banco el emplear cincuenta millones de francos de la cuenta corriente en la adquisición de libras esterlinas.

LOS CIRCULOS CHINO-JAPONESES SE ENCUENTRAN PESIMISTAS

Londres.—Después del Consejo de ministros en Tokio, el Presidente del Consejo se dirigió a la residencia del Emperador. Se espera que después de la visita se dará una nota o comunicado importante.

Los círculos bien informados aseguran que los medios oficiales chino-japoneses se encuentran muy pesimistas.

En China, el mariscal Chan-Kay Chec ha dado instrucciones al Alcalde de Pekín para que rechace toda clase de transacciones y de no preocuparse de los sacrificios de vidas humanas.

No se sabe si estas instrucciones del mariscal tienen por finalidad favorecer la negociaciones.

EL MINISTRO DEL EXTERIOR JAPONES, DICE QUE EL INCIDENTE ES DE CARACTER MILITAR

Tokio.—El informador del ministerio del Exterior, declaró que los últimos incidentes de Pekín, por ser de carácter local, es posible resolverlos en el mismo lugar de los sucesos.

Como los incidentes tienen carácter militar, estas negociaciones locales son de orden militar también, sin tener que intervenir el ministerio del Exterior en ellos.

EL ANARQUISTA NAVARRO HA SIDO ASESINADO EN BARCELONA

Barcelona.—El anarquista Navarro ha sido asesinado anoche en las calles de Barcelona por unos desconocidos.

Después, cuando a la salida de una reunión marchaban a sus domicilios, un grupo numerosísimo de guardias de Asalto detuvo a 140 anarquistas, por orden de la Generalidad, los que aparecieron muertos de madrugada en las Ramblas.

EL MINISTRO DE JUSTICIA BELGA PRESENTA LA DIMISION

Bruselas. — Ayer tarde, a las cuatro, visitó al Jefe del Gobierno belga el ministro de Justicia, para presentarle su dimisión.

Al salir, manifestó que varias veces había ofrecido a Van Zeeland su dimisión, habiéndole sido siempre rechazada; pero que esta vez su voluntad de dimitir era irrevocable.

EL REY CAROL DE RUMANIA, EN PARIS

París.—Ha llegado a esta capital el Rey Carol de Rumania, acompañado de su séquito.

Fué recibido en la estación por el ministro de Estado y varios representantes del Cuerpo diplomático.

Hoy, el Rey Carol será huésped del Presidente de la República, y probablemente asistirá a una gran parada militar.

LA DEPRECIACION DE LA PESETA ROJA

El impetuoso avance del Ejército nacional por la provincia de Santander y la depreciación del franco francés, por tener en Francia su casi único mercado, ha producido últimamente una nueva y tremenda depreciación de la peseta roja.

El día 9 de Julio, 100 pesetas rojas valían tan sólo 46 francos franceses, teniendo en cuenta que éstos, a su vez, han perdido un 16 por 100 de su valor.

ESPERAN MATERIAL INGLES

San Juan de Luz.—Refugiados americanos que han llegado a esta ciudad desde Santander han manifestado al cónsul yanqui que aquella población y los alrededores se hallan en una situación angustiosa por falta de víveres.

También declararon que el mando militar de Santander esperaba la llegada de nuevo material británico.

INGLATERRA NO PUEDE PENSAR EN UNA NUEVA CONFLAGRACION

París. — En un discurso pronunciado en Escocia, ha dicho el ministro del Gobierno inglés Mr. Brown que la efervescencia que existe en Europa se debe a la actuación disolvente de los partidos de izquierda.

Añadió que en Inglaterra hay demasiados ex combatientes de la Gran Guerra para que la nación piense en una nueva conflagración.

EL PLAN DE MOSCU PARA SOVIETIZAR PORTUGAL

Lisboa. — Se ha descubierto por numerosos documentos encontrados por la policía, el vasto plan criminal que el Komintern había planeado para sovietizar Portugal.

El plan comenzaba por el asesinato del ilustre Oliveira Salazar. El momento de confusión subsiguiente sería aprovechado por Moscú para organizar la revolución.

Estos intentos revolucionarios han tenido tres etapas, según demuestra claramente el diario «Noticias», que son el intento de revuelta en la marina portuguesa, la explosión de varias bombas y el atentado contra el Presidente. El periódico dice hay que hacer frente al traidor enemigo, incluso con las armas.

HUYEN A FRANCIA

Santander.—Los más destacados criminales de la organización comunista de Santander se han marchado a Francia en barcos ingleses y franceses.

El día 3 del actual desembarcaron en el puerto francés de Pauillac cuarenta armeros vascos, que se dirigieron a Valencia. En el mismo barco llegaron numerosos dirigentes separatistas, con gran número de alhajas procedentes de los saqueos.

En la Estación de Burdeos las mujeres españolas refugiadas armaron un formidable escándalo contra un dirigente separatista, llamándole ladrón y asesino. Tuvo que intervenir la policía.

La situación de Santander es angustiosa. La suciedad de las calles es increíble y se presenta el tifus con caracteres alarmantes.

Los refugiados vascos, muchos de ellos por no tener cabida en cines, paseos y casas particulares, duermen en los paseos y comen únicamente pan y queso.

Dr. Domínguez Borreguero
Director por oposición del Manicomio Provincial
NERVIOSAS Y MENTALES
Consulta, a las 11 y a las 4
CORRALES DE MONROY, 3
Teléfono 20-26

DESPUES DE LA REUNION DE LONDRES

La actitud de Francia es el fin de la No Intervención y una provocación marxista

Pero el gobierno inglés se prepara a cumplir el mandato que le ha sido dado de conciliar los distintos puntos de vista

EL PUÑETAZO DE FRANCIA EN LA MESA DEL COMITE DE NO INTERVENCION

París.—El "Journal" llama a la suspensión del control internacional en la frontera franco-española, un nuevo puñetazo de Corbín en la mesa del Comité de No Intervención, en el momento en que Gran Bretaña está encargada de buscar una solución al conflicto del control en España.—(D. N. B.)

Berlín.—La comunicación oficial francesa, de que el control en la frontera franco-española ha de cesar el próximo martes, ha causado sorpresa en los medios alemanes. Se dice que esta comunicación, si verdaderamente ha tenido lugar, no está de acuerdo con la resolución tomada por todos los miembros de la Comisión londinense que había invitado al Gobierno británico a hallar una salida para la cuestión creada por la no intervención.—(D. N. B.)

Berlín.—La prensa alemana es generalmente de la opinión que la comunicación oficial del Gobierno francés, constituye un ultimatum y una tentativa de ejercer presión sobre Inglaterra. Como Francia no indica lo que quiere poner en lugar del control internacional terrestre, esto puede significar que por el cese del control terrestre, todo el control se eche a perder. Esto sería el fin de la neutralidad.

"La decisión del "Quai d'Orsay" desenmascara las verdaderas intenciones de Francia. La presión de izquierdas ejerce efecto sobre el señor Chautemps. Valencia se regocijará de ello y Moscú estará satisfecho. (D. N. B.

Roma.—La prensa italiana da gran importancia a la comunicación oficial francesa, diciendo "Giornale d'Italia" que este es el fin de la no intervención francesa y una provocación marxista para la Comisión de No Intervención.

"Tribuna" dice que el Gobierno del Frente Popular cede a la presión de sus amigos de Moscú y obedece ciegamente sus órdenes.—(D. N. B.)

Roma.—El periódico "Voce d'Italia" opina que Francia ha puesto de nuevo a la colaboración europea y a la no intervención en peligro. Los extremistas rojos franceses, han dirigido el golpe en colaboración con el apoyo financiero de Moscú. El periódico oficial hace constar más adelante, que la España bolchevique tiene necesidades enormes de material de guerra y declara que existe una relación evidente entre la visita de Negrín y Giral a Blum y Delbos, y entre la apertura de las fronteras de los Pirineos. La decisión que ha sido tomada en París, no facilitará la solución del problema y falsea la no intervención. De esta manera se anula la nueva política y el viaje repentino de Eden a Francia, demuestra que el Gobierno inglés está preocupadísimo, a causa de las dificultades que le preparan sus amigos parisinos.—(D. N. B.)

UNA ACLARACION ATENUANTE DE LA AGENCIA HAVAS

París.—Havas informa que la decisión francesa de hacer cesar el control en la frontera española, tiene por finalidad, crear en la frontera francesa el mismo estado de cosas que existe en la frontera portuguesa, desde hace algunos días. Es preciso hacer constar que la declaración francesa se limita a hacer solamente el control de los observadores extranjeros; tiene un carácter provisional y será realizada sólo cuando las proposiciones del representante francés en la Comisión de No Intervención sean adoptadas hasta el 13 de Julio.

El Gobierno francés espera que se llegará a una solución satisfactoria y no quiere que se interprete la acción del Embajador francés, como una presión sobre las potencias interesadas.—(D. N. B.)

CONSIDERACIONES SOBRE LA ACCION MEDIADORA DE INGLATERRA

Londres. — Se declara en los medios competentes británicos, que el Gobierno inglés se prepara a cumplir el mandato que le ha sido dado para conciliar los distintos puntos de vista en la cuestión de no intervención. El Gobierno inglés tiene la intención de ponerse en contacto con todos y de deliberar sobre cualquier proposición.—(D. N. B.)

Roma.—"Giornale d'Italia" comentando el resultado de la sesión del Comité, hace constar que la situación empieza a esclarecerse. La decisión tomada unánimemente restablece el contacto directo entre Alemania, Italia, Francia y Gran Bretaña, que los soviets por falta de París y Londres, habían conseguido destruir. En las deliberaciones próximas de las cuatro grandes potencias, Alemania e Italia reconocerán a los partidos en presencia, la calidad de beligerantes y tratarán de dar al control la eficiencia que falta en este momento.—(D. N. B.)

París.—Le "Tepms" opina respecto a la sesión del Comité, que existen ciertas posibilidades para una conciliación. Sería erróneo creer que el representante de Francia haya presentado un ultimatum. La otra interpretación, según la cual Gran Bretaña se atribuye el papel de árbitro entre Francia por una y Alemania e Italia por otra parte, no corresponde según "Le Tepms" a los hechos.—(D. N. B.)

Londres.—Los periódicos del domingo son de la opinión que el Comité de No Intervención será convocado para el miércoles. Según los medios bien informados, se han examinado en el curso del "Week-end", dos soluciones principales para la solución. La primera, sería que en el lugar del patrulleo costero se intalen observadores neutrales en los puertos españoles. La segunda, sería una patrulla a lo largo de las costas, con participación de Noruega, Suecia y Holanda.

"Press Association" escribe a este respecto que cada una de estas proposiciones no significa más que una especie de compromiso y no se puede esperar que una de las dos encuentre la aprobación de los Estados aludidos. Alemania e Italia se hallan, por lo visto, decididas a rechazar toda la proposición del restablecimiento del control naval, y además habría que obtener el permiso de ambas partes españolas para instalar observadores neutrales en los puertos españoles. Pero un comportamiento enérgico de los 27 miembros del Comité de No Intervención, posiblemente logrará obtener esta conformidad.

"Sunday Times" escribe que el plan de instalar observadores neutrales en los puertos españoles tiene esperanzas de ser aceptado. Su aceptación haría posible el inmediato restablecimiento del control por tierra. La determinación francesa de quitar el control en la frontera franco-española, no significa que la frontera sea abierta para el paso de armas y material ,pero demuestra que Francia no se asustaría de abrir la frontera si los esfuerzos ingleses de mediación fracasaran.

"Observer" opina que una seria situación sería inevitable, si el Gobierno británico no llegase a realizar en el último minuto la colaboración bajo cualquier forma. Una de las iniciativas necesarias, sería el examen minucioso de las proposiciones germano-italianas, tal como han sido presentadas por el Embajador de Alemania el viernes último.

"Sunday Referees" cree que Inglaterra reconocerá los derechos de beligerancia a los partidos españoles, solo a condición de que el control en los puertos españoles y el control terrestre sea restablecido.—(D. N. B.)

De Piedrahita

FUNERALES POR CALVO SOTELO

El jueves, 15 del actual, a la hora de las once, tendrán lugar en la iglesia parroquial de Piedrahita solemnes funerales en sufragio del alma de don José Calvo Sotelo (q. D. h.), por iniciativa del señor Yanguas Messía y de los antiguos amigos del gran patriota en la provincia de Avila.

Dirá la oración fúnebre el padre Fraile, dominico del Convento de San Esteban, de Salamanca, que con tan singular elocuencia lo hizo recientemente en aquella ciudad del Tormes en honor del invicto caudillo general Mola.

¡Viva España!

TOS-SAN

Parador de Gredos
P. N. T.
Tranquilo y confortable
HOSPEDESE
Clima de altura (1650 m.)
Cocina de primer orden.
Servicio de Restaurante.
Tel. Urbano e Interurbano.
Telégrafo
Informes: Administrador.

POR ENFERMEDAD de su dueño, se arrienda molino de harinas, dos pares piedras, accesorios completos, buena clientela, sitio céntrico. Tratar, con Quintín Martín, en Peromingo. 2-1

SE TRASPASA pensión acreditada, con 16 camas; huéspedes fijos y buena clientela. Para tratar, con su dueño, Gregorio Cardoso, calle de Ramos del Manzano, 5, segundo, Salamanca. 3-1

ARMARIO CHINERO, con tres lunas, se vende. Razón, calle de Andrés García, número 2, bajo, izquierda. (Camino Viejo de Villamayor). 2-1

FOTOGRAFOS. — Vendo máquina grande de galería 18 X 24, con intermediarios, objetivo Voigtlander. Ampliadora Auto-Fours hasta 10 por 15, Kodak. HORNA, Rúa, 39. Salamanca. 5-a-1

SE VENDEN dos vacas lecheras abocadas a parir, una cumplida y la otra para primero de Agosto, se venden por no poderlas atender su dueño, Para tratar, con su dueño, Antonio Bajo, en Zamayón, de esta provincia y partido de Ledesma. 5-1

SE ARRIENDA la finca de Perosín sita en término de Peñaparda. Para entenderse, con Joaquín Martín García, en Ciudad Rodrigo. 10-8

COMPRARIA colección de sellos del tercer Centenario de Cervantes, de 30, 40, 50 céntimos y una peseta, o los cambiaría por los de la serie de 5, 10, 15 y 25 céntimos, de la misma conmemoración. Doctor Riesco, 28, principal, teléfono 1207, de diez a once y de siete a diez.

CHICO. — Se ofrece, de catorce años, sabiendo leer, escribir y cuentas, preferible mantenido, modestas pretensiones, cualquier oficio. Informarán, Peluquería de Señoras La Yankee. Espoz y Mina, número 5, primero. 8-4

DOGO.—Se vende un magnífico perro dogo, alemán. Informarán, en la imprenta de Hijos de Francisco Núñez, Ramos del Manzano, 42.

Toda la correspondencia de EL ADELANTO, se dirigirá al Apartado de Correos, número 10.

Señoras, Señoritas: LA YANKEE, la Gran Peluquería de Señoras
acaba de recibir y ofrece a su distinguida clientela y público en general, LIQUIDOS para permanentes, sin olor, sin amoníaco, perfumados, incluso para satisfacer al público más exigente. Todos nuestros LIQUIDOS son exclusivos y, por lo tanto, garantizados. Permanentes sobre cabellos teñidos. Permanentes de puntas. Permanentes de coracoles. Permanentes de ondas. Teñidos rubio, rubio platino, castaño, castaño oscuro y negro. Todos nuestros trabajos son garantizados
Instituto de Belleza LA YANKEE : Peluquería de Señoras
ESPOZ Y MINA, NUMERO 5, PRIMERO, « TELEFONO 2053

Cafès YEMEN — Plaza de la Libertad, núm. 11 Teléfono 1537 :: SALAMANCA — LOS MEJORES CAFES YEMEN Ventas al por Mayor y Menor

Universidad de Salamanca 2019

PARA "EL ADELANTO,,

MADRID Y AZAÑA

Madrid, la ciudad alegre y confiada, está pagando sus ingratitudes a la Madre España, que la embelleció, la engrandeció y mimó hasta la exageración; y sus veleidades y devaneos políticos al entregarse sin reservas a su último seductor, el más indigno, el menos merecedor de su cariño y el que con mayor desprecio la ha tratado.

Veamos el retrato—y conste que lo suavizamos y abreviamos hasta la inverosímil—que de la Corte madrileña hacía su galanteador en 1930, y hay su amo y su tirano:

Madrid es incómodo, desapacible y, en la mayor parte de sus lugares, chabacano y feo; es un pobláchón mal construido, de infame pavimentación y edén de los mendigos. Circular por Madrid es hender masas de miserables—ciegos, tullidos, postulosos—, que acosan, o gimen, o blasfeman; es un asilo suelto, y los pobres se reparten el imperio de las calles e imprimen sobre el rostro de Madrid sus dedazos mugrientos,

La ciudad apenas es habitable durante el año, si se exceptúa el otoño, y su vida—lentitud, desbarajuste, trabas inútiles—se compendia en el tranvía. ¡Y qué sangrienta burla la que hace de los madrileños y de sus tranvías! Madrid es una ciudad prehistórica, cavernaria.

Si poco grato resulta el aspecto exterior de Madrid con estas pinceladas, menos halagüeño se nos presenta en la pintura de sus costumbres, carácter, cultura, etc. Ahí van algunos brochazos: «Yo no voy al teatro. Desde que los gorilas escriben comedias para los analfabetos, asistir a un teatro es acción vergonzosa de que se abstienen las personas pulcras.» ¡Oh, musas de Benavente, Linares Rivas y hermanos Quintero, no olvidéis que esas palabras fueron escritas antes de representarse «La corona»!

Pasemos por alto los cuadros del Madrid hidalgo perezoso, rural como quien más y pordiosero, y estampemos tan sólo esta frase del Madrid político, que aclara toda una época: «¿Qué no habremos de hacer para adquirir la Casa de Campo,» Madrid no es capaz de digerir ni asimilarse el aluvión de seres «primarios» que se le vienen de la periferia, ni tiene solera para ennoblecer a los tontos que entran por sus puertas; no es un hogar prestigioso, es un parador.

Así pensaba y escribía en 1930 el actual Presidente de la República española, o lo que sea, y, naturalmente, como esperaba pasar la vida en Madrid, deseaba modelarlo a su gusto, y exclama: «La indolencia me retiene y el alma de déspota constructor que llevo dentro, dormita. Pero si yo pudiese derribar Madrid...» ¡Y ha podido! El derribo lo comenzó el 14 de Abril de 1931 con la salida de España de don Alfonso XIII; continuó el 11 de Mayo con el incendio, en Madrid, de diez casas religiosas y varias iglesias; otro derribo trascendental tuvo lugar en Noviembre del mismo año, en el Congreso extraordinario para la reforma de la Enseñanza, celebrado por la Unión Federal de Estudiantes Hispanos, cuyas ponencias, conclusiones y normas desearíamos tuviese presentes el Consejo Nacional de Cultura para la desinfección de la enseñanza y de quienes las inspiraron.

Siguió el derribo de la libertad electoral; de la honradez en los ministros del Gobierno y hombres financieros, de lo que mucho puede decir el señor March; de la tranquilidad y bienes de la Iglesia y del respeto a la jerarquía eclesiástica, testigo el cardenal Segura; de la Justicia, de los derechos y seguridades ciudadanos; del derecho de gentes, con el salvajismo de Casas Viejas; de la Economía nacional; del acatamiento al resultado de las urnas electorales; pero... ¿a qué seguir? El mismo Derecho natural fué derribado; los hombres eran cazados a tiros por las calles, y de las almas hediondas de unos ministros usurpadores del Poder y criminales brotó el plan de un crimen injustificable.

Era la noche del 12 al 13 de Julio de 1936. En esa nefanda noche fué asesinado el prócer y viril señor Calvo Sotelo, asesinato que encendió la mecha de la santa rebelión contra un Poder tiránico, estafado en las urnas electorales. Fecha es el 13 de Julio de profundo dolor para todo español verdadero, y a la vez, fecha de energía espiritual para la España que nace entre las ruinas de sus ciudades, las cenizas de sus templos incendiados y el charco sanguinolento formado por los arroyos de sangre inocente y de sangre heroico de cien victoriosas batallas.

Hoy se cumple el aniversario del martirio del señor Calvo Sotelo; hoy, la España Nacional está de luto y eleva al Dios de las Batallas sus oraciones por el héroe que ni se arredró ni huyó al escuchar en el Parlamento su sentencia de muerte, y al recordar esta trágica fecha y las circunstancias y el tiempo en que se cometió el crimen, recordamos estas palabras de Azaña: «Madrid no sabe qué opresor silencio guarda en las noches de la canícula; si lo supiera, no se dormiría. El callar de tanta gente solivianta a los perros, y ladran despavoridos, ladran en los solares, en los corrales, en los huertos; ladran por fidelidad al hombre, avisándole que no se duerma así en el filo de la muerte.»

P. ATILANO SANZ

Julio Pérez Martín
MATRIZ Y PARTOS
Consulta: de DOCE a DOS
San Justo, 26 : Tel. 1303

Cruz Roja de Salamanca

Organizada por la Asamblea Provincial de la Cruz Roja Salmantina, para el día 17, la corrida de toros a beneficio de esta Institución, se va a empezar el reparto de localidades, rogando a todos los salmantinos, entidades y personas que quieran cooperar a los benéficos fines de la Cruz Roja acepten las localidades que se les envíen y pidan las que necesiten, teniendo en cuenta que, con su presencia, honrarán a los soldados heridos, que asistirán a ella gratuitamente, y pensando también en las muchas necesidades a que la Cruz Roja tendrá que atender en las ciudades que se vayan liberando del poder de los enemigos de la verdadera España.

La Cruz Roja Salmantina espera confiada en ver atendidos sus deseos, y que todos cooperarán, no sólo con su asistencia y propaganda para que el festival sea un éxito, sino que no se limitarán, los que puedan, en sus donativos al precio señalado en los programas, haciendo que sus nombres puedan figurar en las relaciones de favorecedores de esta patriótica y benéfica Institución.

SE VENDE una vaca holandesa, abocada a parir, tercer parto. Para tratar, con Manuel García Benito, en Tamames. 8-1

PERDIDA. El día 10 del actual se perdió en el Arrabal del Puente un cuaderno con varias notas. Se gratificará a quien lo entregue a don Balbino Díez, Arrabal del Puente, Salamanca. 4-1

13 DE JULIO

¡He aquí una fecha que figurará siempre en el calendario patriótico de España, orlada de luto y nimbada de gloria!

El 13 de Julio de 1936, entre las penumbras de la madrugada, una camioneta oficial de Guardias de Asalto dejaba en el depósito del Cementerio del Este el cadáver de un hombre bárbaramente asesinado.

Los ejecutores materiales del crimen eran los propios guardias de Asalto, que España pagaba para que defendiesen las vidas de los españoles.

La Dirección General de Seguridad, pagada por España para que velase por la seguridad de todos, era la cómplice de aquella prueba monstruosa de inseguridad.

El Gobierno, tolerado por España para que procurase el bienestar de todos los ciudadanos, era precisamente el asesino de los ciudadanos mismos.

El 13 de Julio de 1936, el Gobierno, la Dirección General de Seguridad y los guardias de Asalto —algunos guardias de Asalto—demostraron solemnemente que abandonaban sus funciones para convertirse en una banda de salteadores nocturnos y de asesinos vulgares.

Cinco días después, España emprendía una batida en regla para limpiar de bandoleros su glorioso territorio.

Esta, y no otra, es la verdadera significación del Movimiento Libertador.

No se trata de una guerra civil ni, mucho menos, de una insurrección militar.

Se trata, sencillamente, del uso de un derecho inalienable de defensa que asiste siempre a todas las víctimas contra todos los asesinos.

El 13 de Julio de 1936 fué la más elocuente justificación del 18 del mismo mes y año.

El asesinato de Calvo Sotelo fué el último acto de tragedia del Frente Popular y el comienzo de las liquidación de un régimen criminal y absurdo.

Esta es, a nuestro modo de ver, la gloria mayor de Calvo Sotelo y el hondo significado histórico del 13 de Julio:

Haber servido de punto de partida para una nueva época de la Historia de España.

Hasta el 13 de Julio de 1936, el Frente Popular español conservaba una apariencia, siquiera externa, de legalidad y de respeto al Derecho.

Es cierto que las huelgas eran endémicas, que los asesinatos eran casi diarios, que los incendios de iglesias y asaltos de fincas se contaban por centenares.

Pero siempre, después de cada desmán, venían unas hipócritas palabras gubernamentales de condenación de la violencia.

El Gobierno, como tal, se mantenía aparentemente ajeno al desorden; y ningún ministro de la Gobernación dejaba de asegurar con seriedad, un tanto cómica, que «tenía en sus manos todos los resortes del Poder» y que iba a hacer y acontecer contra «los extremismos de la derecha y de la izquierda».

Pero el 13 de Julio de 1936, el Frente Popular se quitó la máscara y actuó con descaro en su papel de salteador y de asesino, arrebatando de su domicilio y de su lecho a un eximio ciudadano, que además gozaba de inmunidad parlamentaria, para dejar oficialmente su cadáver, acribillado de heridas, en el depósito del Cementerio del Este.

Ya no hubo disculpas ni paliativos.

La Prensa del Frente Popular, justificaba el crimen, presentándolo como natural represalia por la ejecución de aquel asesino brutal que se llamaba el teniente Castillo.

El Gobierno se limitó a hacer lo contrario de lo que debía, suspendiendo indefinidamente, no a los periódicos instigadores del crimen, sino precisamente a los que más se distinguieron en la repulsa, «Ya» y «La Epoca».

Por último, el Presidente de la República, lejos de dejar libre el campo a la investigación parlamentaria, suspendió las sesiones de Cortes, procurando así acallar el clamor legítimo de España.

¡Lo repetimos una y mil veces!

El 18 de Julio no fué más que la réplica viril, la única réplica posible de España al crimen simbólico del 13 de Julio.

Hasta los mismos criminales lo entendieron así, ya que una de sus primeras medidas ante el Alzamiento Nacional, fué la dimisión de Casares Quiroga, el asesino.

Afortunadamente, España no se contentaba ya con dimisiones más o menos teatrales, ni componendas más o menos hipócritas.

Había que echar de España a toda aquella manada de fieras, y esto no se conseguía más que por un solo medio: la batida enérgica, exterminadora, triunfal!

Así comenzó y así continúa y así acabará nuestro Movimiento!

Con el Frente Popular, con la Masonería, no caben arreglos de ninguna especie.

Con el asesino convicto no se pacta nunca. ¡Simplemente, se le ajusticia!

Precisamente estos días discuten algunas Cancillerías europeas el reconocimiento de la beligerancia a Franco.

¡Parece mentira que a estas alturas, haya todavía quien titubee en reconocer a la víctima el derecho a defenderse contra el asesino!

Ante esas Cancillerías, o mejor dicho, ante los políticos que marcan la actitud incomprensible de esas Cancillerías, formulamos hoy este voto sincero:

¡Que no llegue nunca para ellos un 13 de Julio!

¡Que no llegue el día en que precisamente los encargados de velar por su seguridad y por su vida les arranquen de su lecho y de su casa, de los brazos de su esposa y de sus hijos, para dejar su cadáver mutilado sobre la mesa desnuda de Depósito de un Cementerio cualquiera!

¡Que no llegue para ellos ese día!

¡Pero, si por desgracia les llegase, que no vengan extraños poderes a impedir que sus hijos puedan defenderse adecuadamente contra los asesinos de sus padres!

DOMINGO DE ARRESE

PARA «EL ADELANTO»

LA PALMA DEL MARTIRIO

A la santa memoria del heroico adalid de la España honrada, JOSE CALVO SOTELO, en el primer aniversario de su gloriosa y trágica inmolación por la fiera marxista.

Paladín del honor y Adelantado
de la España imperial, que lucha y reza;
con arrestos de férvida entereza
murió luchando como buen soldado.

A su ejemplo, grandioso y esforzado,
de impávido valor y alta nobleza,
debe España la mágica proeza
de su gloria y su honor reivindicado.

España Madre, que llorara un día
el dolor de su trágica agonía,
guardará sus cenizas y su ejemplo.

Y hoy, que alumbra con claros resplandores
el sol de nuestros fastos triunfadores,
¡haced, hispanos, de su tumba un templo!

ANDRES RUBIO POLO

Salamanca, Julio de 1937.
(Exclusivo para EL ADELANTO).

LA VOZ DE CALVO SOTELO

13 JULIO 1936

Fecha dolorosamente histórica y providencialmente salvadora, grabada en la gran piedra miliar de la nueva España para gloria y exaltación del mártir y execración eterna de sus verdugos.

Contaba cuarenta y dos años de edad cuando fué inmolado.

¡Con qué pericia asesina y con qué perfidia infernal lo mataron en la noche siniestra, arrancándole con mendaz cobardía del lado de su amante esposa y de sus tiernos hijos!

Los contratados enterradores no acudieron a la macabra cita. Por eso Madrid pudo ver, dolorida, a Calvo Sotelo yacente. Estaba amortajado con el hábito de Nuestro Padre San Francisco; ostentaba en su pecho el escapulario de la Virgen del Carmen y sostenía entre las yertas manos el santo Crucifijo.

De este modo pregonó hasta lo último su fe y su humildad.

El féretro fué cubierto de flores rojas y amarillas, los colores benditos de nuestra gloriosa bandera. Tanto la amó que por ella dió su vida, para verla desde el cielo ondear alegre y triunfal por la España liberada.

Oíd la voz del mártir:

"Dice Su Señoría que recaerá sobre mí la responsabilidad, y yo acepto desde luego todas las responsabilidades que se puedan derivar de actos que yo realice, y las responsabilidades ajenas, si son para bien de mi Patria y para gloria de España, las acepto también. ¡Pues no faltaba más! Yo digo lo que Santo Domingo de Silos contestó a un Rey castellano: "Señor, la vida podéis quitarme, pero más no podéis." Y preferible es morir con gloria a vivir con vilipendio"...

"Piense, señor Casares, que en sus manos están los destinos de España, y yo pido a Dios que no sean trágicos. Mida su señoría sus responsabilidades, repase la historia de los veinticinco últimos años y verá el resplandor doloroso y sangriento que acompaña a dos figuras que han tenido participación primerísima en la tragedia de dos pueblos: Rusia y Hungría, que fueron Kerenski y Karoli. Kerenski fué la inconsciencia; Karoly, la traición a toda una civilización milenaria. Su Señoría no será Kerenski, porque no es inconsciente; tiene plena conciencia de lo que dice, de lo que calla y de lo que piensa. Quiera Dios que su señoría no pueda equipararse jamás a Karoly."

Así habló el mátir y esto dijo el profeta. El profeta, sí, vidente como lo fueron las lumbreras de la tradición española que se llamaron Donoso Cortés, Aparisi y Guijarro, Cándido Nocedal y Juan Vázquez de Mella, Calvo Sotelo no dejaba de clamar dando la voz de alerta contra la Revolución.

"Meditemos seriamente — decía — las fuerzas todas de orden. Porque la alianza del Frente Popular puede abrir en la historia española una nueva era de catástrofes."

Y él, que ante todo era cristiano y nunca pesimista, añadía: "Confiemos en la Divina Providencia y reforcemos nuestra decisión de luchar contra la furia marxista, tanto más cuanto más pérfida se nos muestre en tratos y contratos de mal estilo y peor intención". (Acción Española.)

Otro día exclamaba: "Vamos camino de la locura. El camino en conjunto es empavorecedor. A punto de aniquilarse las energías patronales de la propiedad rústica; cerrándose a montón industrias y comercios; multiplicándose el número de parados forzosos, España halla ante sí jornadas dolientes de inusitado rigor trágico. No lo lamento jeremiacamente. Necesitaba España una gran sacudida en sus centros vitales. Necesitaban los millones de españoles faltos de perspicacia en el juicio político y de arrojo en la acción ciudadana esta gran penitencia que a todos nos deparan las inmensas culpas colectivas contraídas en los últimos tiempos."

Mas esperanzado siempre, concluía diciendo: "Pasará el vendaval, como todo pasa. Y el pueblo, el buen pueblo—sacrificado en su propia carne—deducirá una sabia moraleja de tanto dolor, de tanto infortunio, de tanto yerro, de tanta ofuscación..."

No eran vanas lamentaciones las suyas, porque al exponer y presagiar el pavoroso porvenir, acudía con los remedios que su prodigiosa inteligencia y su intrépido corazón le sugerían.

"¡Qué desolación la categoría excepcional que ha conquistado nuestra Patia! España es el país europeo más amagado a una revolución social. Es, por lo tanto, el pueblo que necesita un Estado más fuerte, un sistema político más enérgico, una organización social más autoritaria y reactiva. Ante el gobierno Azaña, ¿qué esperar? Nada bueno. Salvo lo que disponga la Divina Providencia, que nunca abandonó los destinos patrios."

"El remedio—decía en otra ocasión—no está en este Parlamento, ni en otro que como éste se elija; ni en los partidos políticos, que son cofradías cloróticas de contertulios. Está en un estado corporativo."

Las tumultuosas interrupciones de aquellas fieras que le rodeaban, no le dejaron seguir al sentirse heridas por el dardo certero de aquella voz que señalaba el camino de la liberación de España. Y cuando, reflexionando en el estrago que pudiera causar en la opinión pública le retiraban los tiranos aquella mordaza saez que le pusieron, él exclamaba altivo, con la altivez del honor inmaculado y la virilidad de la convicción hecha nervio, dominada por una voluntad de hierro: "He terminado."

La voz de Calvo Sotelo, patriótica y salvadora, tampoco se olvidó de dónde mana la fuente de vida de la sociedad española. De la agricultura y el campo.

"La sociedad española morirá—escribía—cuando muera esa magnífica, robusta y sólida clase de la España rural, la clase labradora, que representa la ecuanimidad, el equilibrio, la ponderación, y personifica los más altos valores morales del trabajo, la salud, la virtud y hasta el derecho, la razón y la justicia."

Y encarándose con Casares Quiroga, esa hiena de la revolución, le decía: "Un campo sin seguridad, sin orden, no puede vivir. El campo llora hoy. Según el señor Casares, en cambio, los cafés están llenos y los cines abarrotados. La ciudad ríe. Pero yo digo que no reirá mucho tiempo si el campo sigue llorando."

Y del Ejército, ¿qué elogio no hizo cuando le consideraba no el brazo, sino la columna vertebral de la Nación?

Con clarividencia prodigiosa se enardecía hablando del Ejército y de la juventud española, plenos de fe cristiana y espíritu imperial.

No acabaría en muchísimo tiempo de exponer, aunque fuera en síntesis, la patriótica labor de este grande hombre. Fuerza es concluir Pero no lo haré sin recordar aquellas palabras de Calvo Sotelo cuando le injuriaban, atacando a su acrisolada honradez, y decían que era millonario, ¡y por malas artes!

"No tengo fortuna. La emigración a que me fuerza el destierro, y que quiera Dios que sea breve, es para mí fuente no sólo de amarguras morales, sino también de preocupaciones materiales, ya que vivo tan sólo del producto de mi honrado trabajo. ¡Y hallándome en esta situación tengo que oír que soy millonario! ¡Y por malas artes! Triste sarcasmo que sólo con profunda dignidad cristiana se puede soportar."

¡Qué lección para los políticos revolucionarios enriquecidos con el robo del oro de la Nación empañado de sangre!

Este dolor de Calvo Sotelo al verse calumniado de esa manera me recuerda la "Balada Nocturna" del poeta americano Gastón Figueira:

¡Llagas, hondas llagas
de Cristo en la Cruz,
esta noche os veo
trocadas en luz!
.....
¡Que sangren, que sangren
las ardientes venas,
para que mañana
se llene el sendero de lumbres serenas!

Y de luces serenas ha dejado llenno Calvo Sotelo el cielo de España.

Sus ojos mortales se cerraron entre llamaradas de pólvora asesina. Los de su alma se abrieron al resplandor de la gloria. Su luz nos alumbra en la noche.

Su martirio es la aurora del gran día que amanece.

¡Calvo Sotelo! Salamanca, con toda su alma charra y su noble corazón, te bendice y te reza!

Mariano ARENILLAS SAINZ

DR. SERAFIN DE DIOS
MEDICINA GENERAL
Piel, Sífilis y Urinarias.
Análisis Clínicos.
Consulta de 11 a 1 y de 7 a 9.
Ruiz Aguilera, 8, 2.°

Delegación provincial de Trabajo

Se comunica a esta Delegación Provincial de Trabajo, por la Alcaldía de San Felices de los Gallegos, que existe en dicho pueblo una máquina segadora-atadora, propiedad del vecino del mismo don Filomeno Román García, y en condiciones de funcionamiento, y otra segadora, que necesita algunas reparaciones, propiedad del vecino don Antonio Muñoz Manzanera; por si fuera necesario utilizarlas en otras localidades.

Lo que se hace público para general conocimiento.

Salamanca, 12 de Julio de 1937.—El delegado de Trabajo, Luis López del Amo.

DON MIGUEL FERRER ALVAREZ, CAPITAN DE INFANTERIA Y JUEZ INSTRUCTOR DEL JUZGADO MILITAR NUM. 4, DE ESTA PLAZA, POR EL PRESENTE

Hago saber:

Que siendo necesario, en procedimiento que instruyo, conocer el domicilio o lugar donde se encuentre ENRIQUE CALVET HIDALGO, a todas cuantas personas puedan aportar algún dato referente al mismo, por el presente cito para que lo manifiesten ante este Juzgado Militar.

Salamanca, 12 de Julio de 1937.—El capitán juez instructor.

FINCAS
Corredor oficial de fincas rústicas y urbanas. Compra-venta, cambio y demás operaciones. Especialidad en rústicas. Pedro Charro, Plaza de San Boal, número 1, principal, izquierda. Apartado de Correos 108.

EXTRAVIO. El día 5 del actual se extravió en Guijuelo un macho, pelo negro, alzada más de marca, en buenas condiciones de carne, edad, cerrado; en la carrillera izquierda, letra M., marcada con tijera. Su dueño, Marceliano Rodríguez, de Salamanca, calle de José Antonio Primo de Rivera, 23, o en Guijuelo, a Francisco del Aguila. 3-1

El señor Calvo Sotelo (x) rodeado de los señores Alvarez (don Melquiades), Cardenal, Yanguas, Gascón y Marín y Clemente de Diego, al salir de la sesión de clausura de un ciclo de conferencias en homenaje al últimamente citado profesor, celebrada en la Academia de Jurisprudencia.—Foto Archivo EL ADELANTO

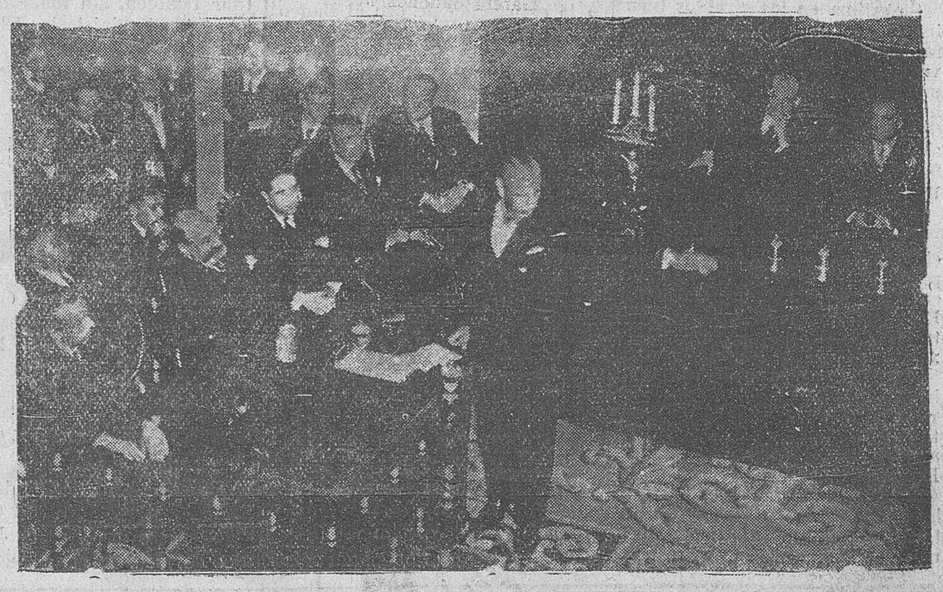

El señor Calvo Sotelo (x) presidiendo la apertura de los cursos de Acción Española de 1936, en la que disertó con fina elocuencia don José María Pemán, sobre «El patriotismo de Lope de Vega».—Foto Archivo EL ADELANTO

Universidad de Salamanca 2019

La República nació marxista y con el signo de suprimir los valores cumbres de la Patria

Expresar que el escalamiento del Poder en 1931 fué ejecutado por los republicanos, equivale a una aseveración esencialmente equivocada, porque, rememorando la vida política de los precedentes años, se discierne la consecuencia de que no existían organizaciones de aquel matiz político.

Existían, sí, núcleos republicanos, formados por aluvión y casi coexistentes en su origen con la instauración de la República, acaudillados por hombres en su mayoría tránsfugas de la Monarquía, porque sus egoísmos habían sido repudiados en este régimen.

El predominio marxista se hizo patente en el primer período del Parlamento, y entonces dejó al descubierto sus propósitos de aniquilamiento y destrucción, sometido ya a los dictados de Moscú.

En la segunda etapa, aminorada su representación parlamentaria, llevó el desorden a la calle, promoviendo la sedición cruentísima de Asturias, prólogo de la labor anarquizante que desarrolló más tarde el Frente Popular, desquiciando la Hacienda pública, asesinando impunemente a honrados ciudadanos y persiguiendo todo lo representativo de la España inmortal.

En su período último, el Frente Popular es ya manifiestamente mandatario de Rusia, y, con un cinismo inigualable, laboró por la revolución marxista, ordenando a sus autoridades gubernativas el secuestro de las licencias de uso de armas que poseían los ciudadanos honrados, que no podían transigir con el aniquilamiento que se preparaba del espíritu tradicional de España, sometiéndola al imperio de los «sin Dios», que tiene su sede en la inmunda Rusia. Se desposeía a la verdadera España de sus defensas y se armaba a los elementos en las Casas del Pueblo, asalariados de Moscú, para producir la revolución soviética, diluyente de la civilización constructiva de Europa.

La expresión de todo sentimiento patriótico estaba amenazada de muerte, y, ante la violenta hecatombe que desde el Gobierno del Frente Popular se organizaba, un hombre, Calvo Sotelo, de soberana inteligencia, de palabra encendida en el más elocuente y viril patriotismo, y como ungido de gracia profética, desde el escaño parlamentario acusaba al indigno Gobierno del Frente Popular de constructor de la obra demagógica y revolucionaria que se estaba consumando en todas las actividades nacionales.

De aquel conjunto de hombres que constituían el Gobierno, carentes de honor, a esas patrióticas acusaciones, y de labios del inhumano Casares Quiroga, brotaron palabras de amenaza contra nuestro glorioso mártir y eterno modelo de virtudes y honradez, al que el nuevo Estado santificará, plasmando en la realidad el sentimiento de emoción patriótica a su figura excelsa y que palpita en la conciencia española.

A esas insensatas y asesinas amenazas, nuestro apóstol replicaba:

«Me doy por notificado, señor Casares Quiroga, de la amenaza de su señoría, aceptando todas las responsabilidades propias y ajenas si son para bien de mi Patria y para gloria de España.»

En otro momento de su intervención parlamentaria, dijo, como Santo Domingo de Silos a un rey castellano: «Señor: La vida me la podéis quitar; pero más no podéis.»

El crimen, fraguado por el Poder público, se consumó. España enluteció su alma con acerbo dolor por el martirio del hijo más insigne y esclarecido, y su cruento sacrificio fué el ariete espiritual que la irguió varonilmente, y empuñado por nuestro glorioso Caudillo, al grito de «¡Arriba España!», el alma nacional se recobró, y en empuje legendario está sepultando las hordas judeo-masónicas, marxistas y soviéticas, que intentaban adueñarse de este país, cuna y sagrario de santos, pensadores y grandes capitanes.

Calvo Sotelo alumbra desde la inmortalidad las rutas de redención y gloria de la nueva España. Y el día próximo de la total recuperación, España levantará, para su eterna memoria, un monumento indicativo, como el histórico de las Termópilas, a la ciudadanía española que perpetúe al apóstol y mártir de las virtudes cívicas.

José Calvo Sotelo: ¡Presente! ¡Arriba España!

LA SESION DE ANOCHE EN EL AYUNTAMIENTO

A las siete y media de la tarde ocupa la presidencia el alcalde, señor Del Valle, ocupando los escaños los concejales señores Ibáñez Rodríguez, Moriñigo, Iscar, Bayo, Estévez, Buxaderas, Tavera, Moneo, Pérez Criado, Pedraz, García Sánchez, Coca Blanco Cobaleda y López Villalba.

Se aprobó el acta de la anterior, pasándose al despacho de asuntos, que comenzó por el conocimiento de los dictámenes emitidos por la Comisión de Obras.

Se aprobó el recaído en la instancia de don Bienvenido López solicitando licencia para construir en la calle de Juan Velázquez, con la aclaración de que no está eximido el propietario de las normas que imponga el Ayuntamiento sobre la urbanización de la calle y saneamiento de la misma.

Asimismo se aprobó el formulado en la solicitud de don Francisco Cañada para habitar su finca de nueva construcción en la calle del Pozo Amarillo.

Se denegó la instancia de don Joaquín Madruga para habitar su finca número 24 de la misma calle.

De esta Comisión se aprobaron también los siguientes dictámenes, recaídos en las solicitudes presentadas:

De don Cristino Romero Alvarez, para habitar una vivienda en el piso cuarto de su finca número 12 de la calle de García Barrado.

Liquidación general de las obras de pavimentación con riego asfáltico en la travesía de Pozo Hilera; contratista, don Elpidio Sánchez.

Presupuesto de modificación de un ramal de alcantarillado en la calle de Hovo-hambre.

En la diligencia de Secretaría en el expediente relativo a la pavimentación de andenes en la calle de Sánchez Ruano.

En el presupuesto de pintura del grupo escolar «Rufino Blanco», Alamedilla.

Fuera del despacho de asuntos referentes a esta Comisión, se aprobaron los siguientes:

El de pavimentación de la calle del Sol, plaza de San Boal, Juan del Rey y Jesús.

Sobre la pavimentación de esta última calle se hizo constar por el señor Tavera que los propietarios habían abonado por su cuenta, y haciendo gracia de ello al Ayuntamiento, los bordillos y las aceras, acordándose que constase en acta el agradecimiento de la Corporación a dichos propietarios.

Comisión de Hacienda. — Se aprobó el dictamen referente a la relación de descubiertos que pasan a la Agencia Ejecutiva, y se adoptó el acuerdo de que pase a informe de la Asesoría Jurídica la comunicación de la Electra salmantina sobre abono de la diferencia de precio de las bombillas para el alumbrado público.

PERIODO DE INICIATIVAS

El señor García Sánchez hace presente que existe una corriente de aguas sucias en el Rollo, que parte de la casa de don César Real y de otras, y cuyas aguas llegan al Preventorio, rogando que la Comisión de Policía estudie este asunto, juntamente con el arquitecto.

Después de algunas observaciones de los señores Nuño e Iscar, se levanta la sesión a las ocho y cuarto.

Cafiaspirina
Contra todos los dolores
BAYER

LOS TRES PERIODOS CUMBRES DE LA VIDA DE CALVO-SOTELO

Fué un gran hombre que Dios quiso dar a España para señalarle el camino de su salvación. Por encima de todas sus excelsas cualidades de gobernante, Calvo Sotelo fué eso: el guía de un pueblo que está en trance de perecer. Un pueblo al que cinco años de régimen anti-nacional, en todos los órdenes, había traído la confusión en las ideas, el envenenamiento del marxismo o la morfina del fatalismo en las conciencias, la abyección del mal o la flojedad para la reacción en las conductas.

Frente a esos signos de clara decadencia y próxima perdición, Calvo Sotelo definió los ideales de la España eterna, adaptando la tradición a las modalidades de los tiempos nuevos; infundió fe en los corazones, para anhelar con impulso heroico aquellos ideales; puso en pie las voluntades para virilmente conseguirlo.

Y, con su martirio—profetizado por él mismo en frase memorable—, precipitó el Movimiento Salvador cuando España estaba ya al borde del abismo.

Mucho le debió España en vida; más ha de deberle después de muerto. Por la ofrenda de su vida. Por la doctrina que nos legó para reconstruir sobre cimientos tradicionales, con traza nueva, la España redimida.

Por el ejemplo siempre vivo que nos deja.

Tuve la inmensa fortuna de estar junto a él desde los tiempos mozos, en que Calvo Sotelo llevaba en el Ateneo de Madrid, frente a la huera pedantería de los seudointelectuales de izquierda, la voz clara y recia de la juventud derechista. Mis recuerdos se concentran, sin embargo, en tres períodos cumbres de su vida: Calvo Sotelo, ministro de Primo de Rivera; Calvo Sotelo, en el destierro; Calvo Sotelo, en la oposición anti-republicana y nacional.

Ministro de la Dictadura, de aquella Dictadura que tantos y tantos añoraron después de haber contribuído insensatamente a su caída, recogió una Hacienda maltrecha y la dejó en plena exuberancia, después de cubrir los gastos de la reconstrucción nacional ideada por Guadalhorce.

En los Consejos de ministros, siempre exponía Calvo Sotelo planes en concisas palabras, y Primo de Rivera, con su rápida y profunda intuición, los recogía y los hacía suyos, como coadyuvantes eficacísimos de sus ansias de superación. Un solo detalle: el Monopolio de Petróleos conjuró en su contra los intereses de poderosas Compañías extranjeras. El director de una de ellas, verdadera potencia internacional, vino a España, y, al ver que nada podía conseguir, se permitió amenazar. Salió despedido del despacho de Calvo Sotelo y, horas más tarde, del despacho de Primo de Rivera. El Gobierno había firmado el decoro del Poder público, a la vez que salvaguardaba nuestra independencia económica y aseguraba al Erario unos cientos de millones de pesetas anuales, que antes iban a las arcas de aquellas todopoderosas Compañías. Unase este recuerdo al de Calvo Sotelo en el destierro, pobre y viviendo de su pluma. ¡Qué comparaciones sugeridoras vienen a la imaginación de todos!

Juntos pasamos, al advenimiento de la República, aquellos tres años de inacabable destierro. Y fué entonces cuando conocí más íntimamente a Calvo Sotelo. Era un hombre todo nobleza y sinceridad, incapaz de hipocresías ni de doblez. Bajo una apariencia brusca, latía el corazón de un niño. Todas sus impresiones se transparentaban, todavía más en la soledad del destierro, al recibir día a día las noticias de la Patria lejana y percibir y sufrir con ella sus dolores. En sus afanes, sólo había un nombre: España. Y una obsesión: salvarla. Sin ninguna ambición personal; con gran ambición patriótica. La del vidente que lucha con la ceguera ajena; la del héroe de epopeya, que pugna por infundir a todos su fervor. Las páginas doctrinales de «Acción Española» y «A B C», las columnas batalladoras de «La Nación», lo mantenían siempre presente en las inquietudes y en las luchas por nuestra liberación nacional.

Ya de retorno al suelo de la Patria, madura y completa su formación con nuevos horizontes, sazonado su espíritu en la adversidad, Calvo Sotelo emprende ardorosamente la Cruzada Redentora. Desde los escaños de Renovación Española, con torrente irrefrenable de ideas próceres, bríos de gladiador y martilleo de atleta, golpea y aniquila a aquellos pigmeos, sólo grandes para el mal y para el crimen, que no hallaron otro medio de combatirlo sino ordenar cobardemente su asesinato vil.

Propugna la formación del Bloque Nacional para aunar las energías de todos los españoles rebeldes al secuestro de su Patria. Recorre de punta a cabo la Península, sacudiendo de su letargo a la opinión nacional. Pónese en relación con los elementos sanos del Ejército, «columna vertebral» de la Patria», como él afirmó y los hechos han confirmado. Habla con José Antonio Primo de Rivera, heredero varonil de un apellido glorioso, caudillo de juventudes posesas de santa locura patriótica e imperial. Yo asistí a una entrevista que celebraron en una casa de la calle del Rey Francisco, en la que hombres sesudos habrían creído que se soñaban quimeras, cuando aquellos eran los jalones de la España rescatada a sus carceleros y devuelta a sus destinos universales y eternos.

¡José Calvo Sotelo! En el aniversario de tu muerte alevosa, que dió la vida a España, desde la augusta paz de los elegidos, contempla el resurgir de tu Patria y pide a Dios por ella, mientras nosotros, con el pensamiento puesto en tu doctrina, y el corazón en tu sacrificio, y la voluntad en tu ejemplo, repetimos una y mil veces: ¡José Calvo Sotelo! ¡Presente!

J. Y. M.

(Exclusivo para esa región.)

Los últimos discursos de Calvo Sotelo

Excitaciones al asesinato y amenazas contra el jefe de la minoría monárquica

El 19 de Mayo, Calvo Sotelo pronuncia un discurso, uno de los más importantes de su vida política, como contestación a la declaración ministerial del nuevo Gobierno Casares. Glosó la nota publicada por el ministro de Hacienda saliente, don Gabriel Franco, según la cual, la situación económica de España no había sido jamás tan grave, desde la pérdida de las colonias. Criticó el marxismo español, causante del desequilibrio económico de España. Hizo un cuadro vivo de la situación española con la intransigencia monopolizadora de la mano de obra que imponen las organizaciones marxistas. Elogió la obra del fascismo en Italia y Alemania, que no se puede presentar como aliado del capitalismo, y, por último, detalló los crímenes y violencias de los extremistas españoles en los últimos meses.

Casares Quiroga, en su declaración ministerial, dice: «Allí donde el enemigo se nos presente a cara descubierta, lo aplastaremos. Si está escondido, lo iremos a buscar para terminar con él... Cabalgaremos, pero a galope, a pasarles por encima... Es preciso reaccionar con energía y defender la República, y yo os digo, señores del Frente Popular, que contra el fascismo el Gobierno es beligerante.»

El día 29 de Mayo pronunció Calvo Sotelo otro magnífico discurso, en el que afirmó que la situación financiera española no se podía sostener en medio del estado anárquico a que estaba entregado el país. «El Estado se halla ausente de sus principales funciones, degradado por la suplantación que de sus propias esencias realizan algunos elementos ajenos a su organización... Sois parásitos de la anarquía; no la podéis contener porque es vuestro intento vivir de ella.»

El día 16 de Junio pronuncia un sensacional discurso, mazazo contundente sobre el bloque popular, resquebrajado tras los sucesos de Yeste. Pero lo más importante del discurso en este día es la defensa inspiradísima que hace del Ejército, que dió nuevo motivo a feroces contestaciones y al anuncio de su triste fin: «Cuando se habla por ahí del peligro de militares monarquizantes, yo sonrío un poco, porque no creo—y no me negaréis una cierta autoridad moral para formular este aserto—que exista actualmente en el Ejército español, cualesquiera que sean las ideas políticas individuales, que la Constitución respeta, un solo militar dispuesto a sublevarse en favor de la Monarquía y en contra de la República. Si lo hubiera, sería un loco o un imbécil; lo digo con toda claridad. Aunque considero que también sería un loco el militar que, al frente de su destino, no estuviera dispuesto a sublevarse en favor de España y en contra de la anarquía, si ésta se produjera». Presidente Martínez Barrio: «No haga su señoría invitaciones que fuera de aquí pueden ser mal traducidas».

Después de esto, relató varios episodios que revelaban la anarquía en que había caído España, y la suplantación de la autoridad por los elementos marxistas: Incidentes de la verbena de Oviedo, entre socialistas y guardias de Asalto; el del cadete de Toledo y un vendedor de periódicos rojos; el de Medina el Campo donde, por una huelga y por debilidad de un jefe de artillería, salen los soldados a la compra protegidos por guardias rojos; el conato de sublevación de Alcalá de Henares a consecuencia de la persecución de que los marxistas hacen objeto a los oficiales de la guarnición; el de Palencia, donde un Guardia civil es encerrado en la Casa del Pueblo y degollado. (Todo esto interrumpido con voces soeces de los izquierdistas, entre las que se destaca la de Carrillo, que califica de canallada» lo que está diciendo Calvo Sotelo). ...Habla, al final, de las autoridades acomodaticias o impulsoras del desorden, y del gobernador de Asturias dice que es un anarquista con fajín, y que aquella provincia no parece española sino rusa.

Casares le contesta y le dice: «Después de lo que ha dicho su señoría, si algo ocurre, el responsable será su señoría... Sin sentido ninguno de la responsabilidad, sin más deseo que deshacer toda la obra de la República, busca la perturbación en el ejército para maniobrar sobre ello».

La Pasionaria le dice a Calvo Sotelo: «La República no ha hecho aún justicia ni con Martínez Anido ni con su señoría... Para terminar con el actual estado de cosas no hay que hacer responsable, señor Casares Quiroga, a un Calvo Sotelo cualquiera; hay que encarcelar a todos los que entorpezcan la labor de la república y castigarlos severamente. Las masas sociales sabrán ir a otro nuevo Octubre y aún más allá».

En su rectificación le dice Calvo Sotelo a Casares que él es el imprudente al hablar de aquella manera: «Para mí el Ejército —afirma—no es el brazo de España, es la columna vertebral. Y en estos instantes, en España se desata una furia antimilitarista que tiene sus arranques y sus orígenes en Rusia, y que tiende a minar el prestigio y la eficiencia del Ejército español.» Insiste sobre las humillaciones que ha de sufrir el Ejército y que toleran y aun alientan las autoridades civiles del bloque popular. Y termina con aquel párrafo inmortal.

«Yo tengo, señor Casares Quiroga, anchas espaldas. Su señoría es hombre fácil y pronto para el gesto de reto y para las palabras de amenaza. Le he oido tres o cuatro discursos en mi vida. Los tres o cuatro desde ese banco azul, y en todos ha hablado siempre la nota amenazadora. Bien, señor Casares Quiroga. Me doy por notificado de la amenaza de su señoría. Me ha convertido su señoría en sujeto, y, por tanto, no sólo activo, sino pasivo, de las responsabilidades que pueden nacer de no sé qué hechos. Bien, señor Casares Quiroga. Lo repito: Mis espaldas son anchas. Yo acepto con gusto y no desdeño ninguna de las responsabilidades que se pueden derivar de actos que yo realice, y las responsabilidades ajenas, si son para bien de mi Patria y para gloria de España, las acepto también. Yo digo lo que Santo Domingo de Silos contestó a un rey castellano: «Señor, la vida me podéis quitar, pero más no podéis».

En la sesión del día 18, Calvo Sotelo, muestra un telegrama del gobernador de Oviedo, en el que le dice que sólo un atolondrado y un inconsciente puede expresar lo que él afirmó el martes en el Congreso. «El único anarquista peligroso—le dice—es usted». Calvo Sotelo, en el salón de sesiones, dice que se limita a considerar lo que ese texto significa para el fuero parlamentario. Martínez Barrio supone que el telegrama es apócrifo.

El día 1 de Julio, Calvo Sotelo pronuncia su último discurso, soberbio, como todos los suyos, sobre la lamentable situación del agro español bajo la guerra marxista: «Un campo sin seguridad, sin orden, no puede vivir. El campo llora hoy. Según el señor Casares, la ciudad ríe, pero no reirá mucho tiempo si el campo sigue llorando... El gobierno ruso compra el trigo a precios irrisorios a los cultivadores, y vende el pan luego a precios elevadísimos al resto de la nación. Explotación, farsa, crimen. Por fortuna, señores—no os indignéis mucho—no tendréis ocasión de ensayar vuestras especulaciones absurdas. No os dejaremos. No os dejaremos». Cuando afirma que los partidos políticos son cofradías coroticas de contertulios y que el remedio no está en ellos ni en el parlamento, la mayoría lo abruma con denuestos e insultos soeces, y ante la indefensión en que lo deja Martínez Barrio, Calvo Sotelo se ve obligado a decir: «He terminado, señor presidente».

Galarza se levanta a hablar y dice que entorpecen la labor del gobierno esos grupos que se amparan en su escaño para dar la jefatura del fascismo a uno de sus miembros, y que eso no puede continuar y, entre otras cosas que oyen mal. Que aquel discurso debe ser el último que pronuncie Calvo Sotelo en el Parlamento. Martínez Barrio se limita a decir que aquellas palabras no pueden figurar en el diario de sesiones.

Para el martes, día 14, se pretende, por las derechas, suscitar un nuevo debate sobre la prórroga del estado de alarma. Ha de intervenir Calvo Sotelo. El día 13 lo asesinan».

En el discurso que el señor Gil Robles, pronuncia en la sesión de la Diputación Permanente, el día 15 de Julio, y, a más de hacer el relato del repugnante crimen y destacar que ha sido cometido por agentes de la autoridad, pues hasta entonces la censura ha prohibido que esto se publique, dice: «El miércoles pasado, señores Diputados, el señor Calvo Sotelo me llamó aparte, en uno de los pasillos de la Cámara, y me dijo: Individuos de mi escolta, que no pertenecen ciertamente a la Policía, sino a uno de los Cuerpos armados, han recibido una consigna de que, en caso de atentado contra mi persona, procuren inhibirse. ¿Qué me aconseja usted? —Que hable con el señor ministro de la Gobernación. El señor Calvo Sotelo fué a contárselo el miércoles o el jueves al señor ministro de la Gobernación, el cual, según mis noticias, tenidas por el señor Calvo Sotelo, dijo que, en absoluto, de él no había emanado ninguna orden de esa naturaleza. Pero el señor Calvo Sotelo tuvo esa confidencia exactísima.»

El señor Gil Robles no creía que hubiera emanado la orden del ministerio de la Gobernación; pero no podía decir lo mismo de otros organismos dependientes de aquel ministerio. Pone por testigo al señor Ventosa, de que le ha comunicado su diálogo con Calvo Sotelo, antes de cometer el atentado, y que éste, según la creencia de ambos, se preparaba con órdenes de la Dirección de Seguridad, para que se dejara impune. «Usted lo sabe—le dijo al señor Ventosa—; usted y yo somos testigos de que esta advertencia se le ha hecho al Gobierno, de que una amenaza se está cerniendo sobre la cabeza del señor Calvo Sotelo.»

«¿Es que no recordamos—dice en su discurso el señor Gil Robles—, aunque las facultades presidenciales, interviniendo oportunamente, quitaran ciertas palabras del «Diario de Sesiones», que el señor Galarza, perteneciente a uno de los grupos que apoyan al Gobierno, dijo en el salón de sesiones—yo estaba presente y lo oí—que contra el señor Calvo Sotelo toda violencia era lícita? ¿Es que acaso esas palabras no implican una excitación, tan cobarde como eficaz, a la comisión de un delito gravísimo? ¿Es que no implica una responsabilidad para el Gobierno, que se apoya en quien es capaz de hacer una excitación de esa naturaleza?... Cuando desde la cabecera del banco azul se dice que el Gobierno es un beligerante, ¿quién puede impedir que los agentes de la autoridad lleguen en algún momento hasta los mismos bordes del crimen?»

Salamanca, al Patrón de España.

Muy pronto, quizás en el número inmediato, daremos a nuestros lectores el programa íntegro de los cultos solemnísimos que en la S. I. B. Catedral salmantina, se están organizando, ya que creemos han de ser un acontecimiento de fervor, de emoción religiosa - patriótica, y en donde todo el pueblo salmantino y cuantos en él habitan refugiados, lanzados del otro lado, habrán de tener ocasión de, con su presencia, con su recogimiento, con su oración, dar gracias al Apóstol, por el favor extraordinario de habernos librado de las iras del marxismo-republicano-judaico-masónico, y pedir la Paz del Señor para todos los hombres de buena voluntad.

Hoy nos limitamos a dar a conocer el Himno oficial que se ha de cantar en esa novena y en la peregrinación a Santiago de Compostela que saldrá de Salamanca el día 28 (para la cual hay gran animación y las listas se llenan de nombres, por lo cual se encarece que cuanto antes vayan a inscribirse, a ver si inclusive se pudiera pensar en un tren especial sólo de salmantinos y provincia). Los ensayos de la música se tendrán para los niños y niñas en la Clerecía, por las tardes, y para el público en general, en la misma S. I. B. Catedral los días de la novena, antes de los actos de la misma.

HIMNO AL APOSTOL SANTIAGO

Santo Adalid, Patrón de las Españas,
amigo del Señor:
Defiende a tus discípulos queridos,
protege a tu nación.

Las armas victoriosas del cristiano
venimos a templar
En el sagrado y encendido fuego
de tu devoto altar.

Firme y segura
como aquella columna
Que te entregó la Madre de Jesús
será en España
la Santa fe cristiana,
bien celestial que nos legaste Tú.

(Se repite toda la estrofa).

¡Gloria a Santiago,
Patrón insigne!
Gratos, tus hijos,
hoy te bendicen.

A tus plantas postrados te ofrecemos
la prenda cordial de nuestro amor.
¡Defiende a tus discípulos queridos!
¡Protege a tu nación!
¡Protege a tu nación!

AMA DE CRIA, se necesita para dentro de la capital. Informarán, Doctor Riesco, 92, principal.

DOCTOR
Miguel Becerro
Matriz y Partos
Espoz y Mina, núm. 2 (entresuelo): Horas de consulta: De ONCE a DOS
Teléfono 1285

Manuel Hernández Martín
Medicina general y enfermedades Venéreo Sifilíticas
Corrientes eléctricas.-Diatermia.
Análisis clínicos
De 12 a 2 y de 5 a 8
TRAVESIA POZO HILERA, 2

LABRADORES, APROVECHAR:
Dispongo de patatas de siembra. Especial para tardío
Amador Felipe San Pablo, 26
TEL. 222. - SALAMANCA

Grandes existencias y variado surtido
Norias ..... de ALAEJOS
Arados ..... de ALAEJOS
Prensas ..... de ALAEJOS
Trilladoras ..... de ALAEJOS
Calzos Bujes ..... de ALAEJOS
Aventadoras ..... de ALAEJOS
En la Fundición.. de ALAEJOS
ALAEJOS
Catálogo gratis. Los pedidos a Jorge Martín e Hijos (Valladolid).

Baños higiénicos, sulfurosos y de sales y lodos de La Toja
Aguas azoadas
Inhalaciones y pulverizaciones. Curan y evitan el asma y los catarros de los bronquios y de la nariz
Calle de Las Agustinas, núm. 1
TELEFONO 1007

Universidad de Salamanca 2019

RECONQUISTA NACIONAL

La herida abierta de Cataluña

El hundimiento de la dicción de Euzcadi, a beneficio, naturalmente, de la España Nacional—o mejor dicho, de España, sin adjetivo, porque que no hay otra—alivia al espíritu de una preocupación que se traslada íntegra a Cataluña, donde prevalece un hecho de marcado carácter separatista, no corroborado por razón alguna, ni histórica, ni geográfica, ni política. Cataluña viene procediendo, no ya desde el comienzo de la guerra civil, sino desde el advenimiento de la República, como un pueblo que nada tiene que ver con España, y esta anómala situación, que cubre de graves responsabilidades al falso Gobierno de Valencia, no habrá de cesar hasta que la reconquista del suelo patrio esté totalmente cumplida.

¡Cuánta labor nos aguarda a todos, llegado que sea el momento de la paz! No cabe duda que la propia Cataluña se sentirá poseída por una profunda alegría en cuanto cese el secuestro en que la tienen esas bandas de pistoleros y esa pandilla de políticos sin escrúpulos que vienen nutriendo, años tras años, la superchería de una nación y de un Estado catalanes. Pero convengamos que este fenómeno no se habría producido si a la acción de los desalmados no se hubiera unido, inconscientemente, la omisión de los distraídos.

Muchas deserciones del deber en el vasto plano de la política nacional explican, por desgracia, el auge logrado en Cataluña por un separatismo que ha envenenado, a no dudarlo, el alma de muchos. Desde este punto de vista cabe afirmar que la intoxicación ha calado más hondo en Cataluña que en el país vasco. Cualquiera que fuese el espíritu de las masas revolucionarias de Bilbao o de Eibar, y de estos o aquellos capitalistas de Las Arenas, es palmaria la existencia en las Provincias Vascongadas—así se llamó siempre lo que una estúpida falsificación quiso llamar Euzkadi—, de grupos políticos e intelectuales caracterizados por su auténtico españolismo. Más aún: no ha habido escritor vasco de pluma responsable y autorizada que no fuese un guerrillero de nuestra España contra los discípulos—harto aprovechados—de Sabino Arana. La intelectualidad vasca de derecha e izquierda, desde Unamuno para abajo, ha sido siempre, lo es hoy, profundamente española. ¿Puede decirse otro tanto respecto a los escritores poetas, eruditos, de Cataluña...?

Reconozcamos el hecho, porque de su consideración objetiva podemos y debemos desprender saludables enseñanzas: la intelectualidad catalana ha sido catalanista hasta el extremo límite, y si en el fondo moral del pueblo no ha muerto, de seguro, una llama de sentimiento español, en las cabezas de la moderna cultura catalana, batidas por vientos de pedantería y falsa europeización, ha prevalecido un pensamiento hostil a la España que hoy da su sangre, al servicio de altos destinos históricos.

El instrumento del separatismo catalán ha sido la lengua. Para contrarrestar el uso, o, mejor dicho, el abuso de una pedagogía en idioma regional, ¿ha hecho el Estado todo lo que había derecho a exigir de él? ¿Ha sido la enseñanza de la lengua española objeto de la escrupulosa y diligente atención que el caso requería, por parte de nuestros antiguos ministerios de Instrucción pública...?

Queden aquí las preguntas y formule cada cual la respuesta que estime pertinente. Pero quien opte por la afirmativa, se verá muy apenado si le instamos a que enumere las medidas adoptadas por los Gobiernos de Madrid, a todo lo largo de los siglos XIX y XX, para atajar el mal del menosprecio en que venía cayendo el habla española en Cataluña, y especialmente en Barcelona, por la intención explícita de unos y por la punible desidia de otros. La desidia, claro está, solía llegar hasta la "Gaceta", que no acostumbró a pronunciarse de manera adecuada contra el morbo creciente del antiespañolismo en la escuela.

La enseñanza de la lengua española está en cualquier parte del solar nacional bastante abandonada: realidad que todos podemos corroborar con nuestro testimonio personal. El que más y el que menos habla nuestra lengua, por la natural fatalidad histórica y geográfica, desde luego; pero sin el conocimiento pleno adecuado. Se desconoce, verdaderamente, la gramática castellana por gentes cultas, en términos que asombrarían, "verbi gratia", a un francés de tipo medio, al que en colegios y liceos se le hace estudiar su lengua en pluralidad de cursos y procedimientos: desde la lectura de clásicos hasta los ejercicios de composición, gimnasia mental a que sirve de factor esencial la conciencia del idioma, con todos sus recursos expresivos.

Un español del montón maneja, por lo común, un léxico paupérrimo, y en cuanto tiene que redactar cualquiera de los documentos a que le pueda obligar su profesión, se siente inferior a las dificultades del empeño y no siempre acierta a decir lo que desea. Si este problema de la enseñanza de nuestra lengua, en disciplina rigurosa, se hace sensible en todo el ámbito nacional, ¿cómo no ha de gravitar, con peso enorme, sobre Cataluña, donde se planteó hace años una absurda competencia idiomática? Tan absurda como se quiera, pero con ella es menester contar, y más aún que competencia, guerra enconada; guerra a la lengua española, en la Prensa, en la cátedra, en el teatro.

A este respecto, Cataluña es una herida abierta que cicatrizará seguramente por el hierro y por el fuego de nuestra guerra en marcha.

Pero todo no quedará hecho con el cauterio militar. Comenzará a la hora misma de buscar el alma nacional española bajo las capas de mixtificaciones políticas, sociales y económicas, que el catalanismo, hecho de rencor y bajo interés fué amontonado. Solícitos cuidados habrá que poner en tarea tan delicada y urgente. Mucho se ha hablado siempre, y con razón, del cacicato catalán en materia económica, y concretamente, arancelaria. Pero ¿y en el aspecto intelectual...? Un cacicato absorbente fué montado por Prat de la Riva, que supo lo que se hacía al catalanizar la inteligencia de las generaciones jóvenes, tomándolas desde la escuela misma. Por el contrario, nuestro Estado no supo españolizar la cultura que en Cataluña se ha venido produciendo. El Estado nuevo sabrá hacerlo, seguramente, nacionalizándolo todo. Bien entendido que la solución en el orden a que estamos refiriéndonos no radica en medidas negativas, que restrinjan, por ejemplo, el empleo de la lengua regional, sino en medidas positivas que impulsen el estudio y el aprovechamiento del idioma español.

Política y lengua están, hoy como siempre, y quizá más que nunca, entrañablemente unidas. La enseñanza del español puede operar incluso milagros.

PEDRO DE ALVARADO

(Exclusiva para esta región.)

Salamanca, ciudad hospitalaria, ¿pondrá un medallón a Mola?

Ya que en Bilbao se ha tomado hasta la chocolatería de Aguirre, y saben en Salamanca cómo era el mandil que usaba para los actos triangulares y solemnes de la Logia, podremos imaginarnos cómo podrá celebrar la toma de Madrid.

Franco, después, recordará sus largos ratos de clausura en esta ciudad y rememorará con gusto las agitaciones de su corazón ante la solución de problemas que ha afrontado, y que para despejar su incógnita no basta ni el talento, ni la laboriosidad, ni la misma buena intención; pero poniendo la mano sobre su pecho, podrá decir: «Obré conforme a los dictados de mi conciencia, que es el galardón mejor que puede conseguir el hombre sobre la tierra.»

Acaso, a veces, estas batallas habrán sido más duras que las de forzar el cerco de hierro y cemento en Bilbao. A Salamanca la puede conceder el título de Hospitalaria, que envuelve hidalguía.

Al término de la contienda ayudará notablemente la vesania del monstruo que se salió de una ley que tiene en su reglamento interior de fiereza las hienas y chacales.

Salamanca, al salir airosa de la contienda, las damas y caballeros, que en atender heridos y enfermos, los que dejaron su hogar y comodidades, los que, con planos y números, sintieron con la fatiga la idea de su responsabilidad, pudieran, como espectáculo, presenciar moriscas fantasías de jinetes que corrieran la pólvora.

Después, los forasteros podrán llevar a sus tierras recuerdos de lo ratos tristes de la guerra y la idea de este pueblo español, que, si por una parte ha demostrado cualidades excepcionales para la guerra, hay en promesa otro pueblo activo e inteligente, capaz de ponerse, en las Artes y en las Ciencias, al nivel de los pueblos más cultos.

Ahondando en su manera de ser, puede explicarse aquello de que «enhechiza la voluntad de volver a ella», no sea tanto por su clima o por sus paisajes, sino por la ausencia de cursilería y formalidad en las empresas.

Recuerdo imborrable quedará en la plaza de Salamanca, que, por haber sido marco adecuado de paradas como la del día de la presentación de credenciales de embajadores extranjeros y desfile de Caballería mora, ha adquirido el rango y prestigio que la corresponde cuando aumente el busto del Generalísimo Franco el medallón que le corresponde como Jefe de Estado; es decir, que si el ala del pabellón real está dedicada a los Reyes de Castilla, el busto de Franco, que la reconquista, será digno de figurar al lado de los antiguos Monarcas.

Mas esta epopeya, como toda gran empresa, si ha sido a costa de dolores, ha llevado consigo, segadas en flor, vidas de hombres como la del general Mola, cuando iba a recoger el fruto de sus desvelos y sus planes de gran estratega.

No conocíamos al malogrado general más que por sus libros, que dan idea clara del ambiente español en que se incubó la tragedia.

El libro publicado por su secretario, Iribarren, nos lo dió a conocer como hombre que unía a su talento militar el de una vasta cultura, tan completa como su tacto político.

La España Nacional tiene contraída con él una deuda, y Pamplona se puso a la vanguardia para pagarla.

Por carta que recibimos a raíz de enviarle el folleto de la Plaza Mayor, nos consta la admiración que tenía por Salamanca y por su Plaza. Si hay medallones en ella dedicados a guerreros como el Cid, Hernán Cortés, Sancho Dávila y otros, ¿no puede seguir a ellos el del general, que no sólo ayudó a Franco en sus proyectos, sino que la parca impía segó su vida en honor a la Patria?

Cuando escribimos acerca de algún acuerdo de las autoridades, no tenemos la vana pretensión de dar lecciones, sino de expresar una modesta opinión que se hace eco de otras más autorizadas.

Y después que se haya honrado a los muertos y dar el trato que corresponde a sus huéspedes, podrán llevarse a realidad los planes, que con el empréstito se traducirán en parques y piscinas. Sotos de árboles y fuentes que purifiquen el ambiente del fuego purificador de los pecados de todos. Y que el toque de la sirena de alarma se convierta en toque de campana de gloria, de era apacible de paz e inquietante anhelo de progreso.

MARIANO DE SANTIAGO CIVIDANES

DE CIUDAD RODRIGO

UNA BODA.—NOTAS VARIAS

El sábado pasado, en la iglesia parroquial del Sagrario, de esta ciudad, a las once de la mañana, contrajeron matrimonio la bella señorita Melanie Wittek Weilgnmy, de distinguida familia austriaca, y el culto químico farmacéutico de Barcelona don Agustín Torrens Coma, siendo apadrinados por la bella señorita Frude Wittek, hermana de la novia, y don José Luch, químico industrial.

Bendijo la unión el párroco, don Luciano Rodríguez, y oficio la misa un reverendo padre misionero.

Terminada la ceremonia, los novios, a los que deseamos muchas felicidades, y la comitiva, se trasladaron al Hotel Salmantino, donde fueron obsequiados con un banquete en la mayor intimidad.

—El teniente de la Guardia civil de ésta, don Angel Bajo, ha pasado por el duro trance de perder a su hija más pequeña, fallecida el viernes pasado. Reciba nuestro pésame.

—Regresó de Salamanca el alcalde de esta ciudad, don Fausto de San Dámaso.

—De Béjar, el abogado don Alejandro Martín Báez.

—Encuéntrase enfermo el médico doctor don Joaquín Jiménez.

—Regresó de Bilbao el industrial y concejal de ésta don Francisco Martín.

S. VEGAS ARRANZ

SE NECESITA un oficial para trabajar la madera. Dirigirse, al taller de carros de Aldeatejada. 4-3

Los telegramas abandonados por la censura de Aguirre

I

El crimen de la evacuación infantil

Sobre la mesa del sicario de Aguirre que ejercía la censura ha quedado una montaña de papeles. No le dieron tiempo el empuje de nuestros soldados y el miedo propio a recogerlos o destruirlos, y allí han quedado los textos originales, mendacidades venenosas, que unas cuantas víboras a sueldo iban depositando para contagiar con su baba pútrida a los lectores de ciertos diarios extranjeros, ingleses en su mayoría. Ahí están las firmas de los gacetilleros, entre, las cuales hay alguna, de viejo buscavidas, adulador eterno de los que arrojan mendrugos a la jauría... El señor jefe de Prensa del inolvidable Alcalá Zamora, Emilio Herrero, se ha dedicado estos días a calumniar a España.

Ahí han quedado unas bajas adulaciones a ese Manning, que ha sido alma—alma condenada—de las logias, para arrancar de sus hogares a millares de niños españoles. Manning trata de que las criaturas se trasladen a los sitios más dispersos, y anda y corre, y vuelve y se exhibe para cumplir su obra odiosa. Emilio Herrero le sirve de botafumeiro y envía telegramas a su agencia, que son nube de incienso para la vanidosa «miss». Con el número 7.192 expide un telegrama, en que, después de adulaciones habla de que Manning ha dicho a su agencia: «Estoy encantado de la labor realizada por el Comité de Londres para la recaudación de fondos y preparación de alojamiento de niños. Quiero hacer un llamamiento a América, pero las dificultades de distancia me impiden trasladar allí a los niños españoles. Estoy seguro de que suplirán esas dificultades las aportaciones económicas. Necesitamos mucho dinero...»

He aquí el secreto de ciertas actividades: «Necesitamos mucho dinero — repite la «miss» — las cantidades que se recauden podrán enviárselas al Comité de Londres. Tenga la seguridad de que las administraremos bien.» Sana y eficaz advertencia, porque la gente es tan desconfiada...

El 16 de Mayo envía Herrero un despacho, que tiene intenciones de lírico y da en cursi, con ribetes de idiota, pues después de sus exaltaciones se contradice y deja ver la verdad de la tragedia entre el pomposo oropel de sus alabanzas a la histérica Manning. Es la jornada dramática en que se embarcan cuatro mil niños españoles con rumbo inseguro, hacia tierras desconocidas. «Jamás se ha visto espectáculo más magnífico que el muelle abarrotado con cuatro mil niños — dice, imponente espectáculo, vistosidad grandiosa, magnífica organización, dirigida por Manning y por los doctores Rusex, Ellis, Ruiz Peña y las personalidades de la Asistencia Social. Manning fué aclamada por los padres de las criaturas, gozosas.» Esto dice el bellaco; pero se le escapa entre la burda trama de su fingido entusiasmo la triste e hiriente verdad: «Hubo escenas desgarradoras, de emoción familiares abrazos, llanto, costando trabajo a algunas madres desprenderse del hijo, sufriendo desmayos...» Y se llama español el que en el mismo despacho alza una punta del velo que oculta la tragedia, y se crispa con éxtasis ante la figura siniestra de esa «miss» que arrebata a los hijos de los brazos maternales.

No van los niños hacia los puertos cercanos de Francia e Inglaterra, y conocemos y conoce el mundo entero la dolorosa expedición a Méjico, y en estos despachos hay pruebas de que lo que importa es arrojarlos lejos, donde aprendan a odiar el nombre de la Patria que ellos desgarran y mancillan. A Manning no le interesa otra cosa que la alabanza de los desalmados y el dinero de los imbéciles, que ellos «administraban bien». Ya sabe Herrero dónde llevan a las criaturas, que el día 6 telegrafía a su agencia: «Consejería Asistencia Social gestiona la oportunidad de otro envío de mil quinientos niños en barcos rusos», y la censura de Aguirre le tacha las dos últimas palabras. El 29 vuelve a telegrafiar: «Prepárese evacuación de mil niños Rusia por iniciativa de la Embajada rusa, y corriendo los gastos de transporte y estancia por cuenta del Gobierno soviético. Los niños serán de cinco a doce años. Gestiónase barco francés para transportarlos, desembarcando en Leningrado, estableciéndose colonia.» Y siempre la entrometida «miss»: «Continúa en Bilbao Manning confiando aportaciones América», mito perfecto de sus afanes. En su despacho número 17.170, nos da cuenta Herrero de que a bordo del «Alice Marle» ha llegado suntuosa ambulancia sanitaria inglesa, entregándola mañana Manning al Gobierno vasco.

Luego, en ese cúmulo de telegramas en idiomas distintos, se ve la abierta ayuda que Inglaterra le presta a Aguirre y sus secuaces. Son los barcos de la Armada, que custodian, no ya la evacuación, sino la entrada de mercantes cargados. El día primero de Mayo telegrafían a la Agencia Havas: «Esta tarde ha entrado en el puerto un destroyer inglés; trae comisión proteger primera evacuación, según acuerdo Gobierno británico y vasco.» Herrera, en su despacho número 27.104, dice: «Han entrado víveres, convoyados por un crucero y cuatro destroyers ingleses, los barcos «Galea», «Cabo Corona» y «Zurriola que por su nombre se ve que no son, precisamente, de pabellón inglés. El día 16 de Mayo, todos los corresponsales envían información que coincide con este despacho de Havas: «Zarpó «Habana» con cuatro mil evacuados, uniéndose dos acorazados y dos destroyers ingleses para acompañarlos. Sábese oficialmente que el crucero «Cervera» ha lanzado un radio declarando que la salida de «Habana», protegido por barcos ingleses, equivalía al cumplimiento de la no intervención.

El domingo, en Asociación Salmantina de Caridad

En su sala de juntas, se reunió la directiva de dicha Asociación, bajo la presidencia de don Manuel González Calzada y con asistencia de los señores don Mariano Rodríguez, don Siro Gay, don Matías Quintano, don Luis Nodal, don Mariano Reymundo y don Gerardo Miñambres.

En ausencia del secretario, el vicesecretario, señor Miñambres, da lectura del acta de la anterior, que es aprobada.

El señor presidente, da lectura al estado de cuentas, que es también aprobado, manifestando a cotinuación que siendo los próximos días 17 y 18 de Julio aniversario del glorioso Alzamiento Nacional que habrá que grabar con letras de oro en la Historia de España, propone, para conmemorarlo, dar a los acogidos a esta Asociación una comida extraordinaria, acordándose así por unanimidad, como asimismo que algunos de dichos socorridos, siguiendo instrucciones de don Antonio Madrid, digno director del Colegio de San José, leerán unas cuartillas, dedicadas a la Patria, y el presidente de la entidad les dirija la palabra, explicándoles el simbolismo de tan históricas fechas.

También manifiesta el señor presidente que, con objeto de dar a conocer la magnífica obra social que desde hace muchos años realiza esta benéfica Asociación y habiendo observado que muchas entidades y personas de elevada posición de Salamanca no contribuyen de ninguna manera al sostenimiento de la misma, quizá por desconocer los humanitarios fines que persigue, hacer una intensa propaganda, siendo acogida con entusiasmo esta proposición y concediendo un voto de confianza a la presidencia para que haga lo que estime pertinente.

Por unanimidad se acuerda dar las gracias a los generosos donantes y actuales suscriptores que contribuyen al sostenimiento de esta Entidad.

Se lee a continuación el resumen de las personas socorridas y raciones suministradas en el cienden a 1.085 personas, con un pasado mes de Junio, que asetotal de sesenta y cinco mil raciones.

Manifiesta el señor presidente que obra ya en los archivos de esta Sociedad, el acta de entrega de los locales construídos para comedores y albergue nocturno por la Caja de Ahorros y Monte de Piedad, generosamente cedidos a esta Asociación, avalando dicha acta de cesión firmas de ilustres personalidades, encabezada por la de la excelentísima señora doña Carmen Polo de Franco, siguiendo las del presidente de la Caja de Ahorros, presidente de la Comisión Gestora de la Diputación, vocal representante del Ayuntamiento y Gobernador civil y otras.

A propuesta del señor presidente, se acuerda ratificarse en el acuerdo tomado en la sesión del 18 de Abril de 1936, nombrando protector de honor al Consejo de Administración de la Caja de Ahorros y Monte de Piedad, y presidente de honor al que lo es de dicho Consejo de Administración y que conste en sendos pergaminos los referidos acuerdos.

Y no habiendo más asuntos que tratar, se levanta la sesión.

Mientras tanto, en el magnífico comedor de esta Asociación, se distribuyeron por distinguidas damas y señoritas 1.079 abundantes raciones de exquisito cocido con abundante postre. Don Antonio Madrid, se dirige a los acogidos, explicándoles con persuasiva palabra el Evangelio del día; la parábola del administrador.

En la semana pasada distribuyeron las comidas las señoras de Blanco Cobaleda, Miñambres y Fondereus y señoritas de Calzada (Rosario y Paz), Blanco Cobaleda, Maruja Beato, Pilar Criado, Rosita Zorita, María Teresa de Prada, Pilar Monje y María Paz Reymundo.

Los donativos últimamente recibidos son:

Don Mariano S. Cividanes, tres kilos de legumbres.

Don Angel Nuño, un conejo.

Comisión de Víveres, 14 kilos de pan.

Don Sebastián Nieto, en el aniversario de su esposa doña Blanca Soler (q. e. p. d.), 50 pesetas.

Don Estéban y Trocóniz, 38 pesetas.

Don Adolfo González, tres cajas de sardinas frescas.

SE VENDE o arrienda la fábrica de harinas de Arroyomuerto, titulada "La Serrana". Para tratar, con don Juan Vicente Martín, en Sequeros. 8-3

NOTICIAS

BALNEARIO

Sus hoteles están abiertos al público desde 1° de Julio, con precios módicos

Todos los servicios funcionan con perfecta normalidad

DATOS: ADMINISTRACION BALNEARIO

Teléfono 30 - VERIN

de CABREIROA

Dicen de París que ante los estancos se han visto enormes colas de fumadores, que han querido proveerse de tabaco en ciertas cantidades antes de que rijan los nuevos precios, que por decreto del nuevo Gobierno sufren un aumento del 20 por 100.

ENFERMEDADES DE LA BOCA Y DIENTES

LUDEÑA HIJO

ODONTOLOGO

Consulta de 10 a 2 y de 4 a 7

PLAZA MAYOR, 10

Teléfono 1158

Ha aparecido el primer número del "Boletín Filatélico Español", que publica numerosos artículos, informaciones y catálogos de la filatelia en España y en el mundo entero.

La nueva revista, admirablemente editada, será de un gran interés para los aficionados a la filatelia.

Las oficinas del "Boletín Filatélico Español" están instaladas en San Sebastián, apartado núm. 209.

Dr. C. Población

CATEDRATICO DE LA FACULTAD DE MEDICINA DE MADRID

Pasará consulta en su Sanatorio todos los días laborables, de once a una de la mañana. Eras, 10.

A. CASTAÑO

MEDICO DENTISTA

Consulta de diez a una y de cuatro a siete. Quintana, 5 y 7, pral.

DOCTOR

SANDOVAL

APARATO DIGESTIVO Y RESPIRATORIO

RAYOS X

Consulta: de doce a dos. Plaza de los Bandos, 1

DOCTOR R. RAMOS

Catedrático de la Facultad de Medicina

ENFERMEDADES DE LA INFANCIA

Consulta de doce a dos

J. A. PRIMO DE RIVERA, 38. TEL. 2163

Durante las últimas cuarenta y ocho horas se han hecho en el Registro civil las inscripciones siguientes inscripciones:

Nacimientos

Alfonso Vaquero San Juan María de las Angustias Gómez Rodríguez, Ana Marcos Granados, Juan Antonio Becedas Fuentes.

Defunciones

María Rodríguez Benito, de treinta y ocho años, José González Panero, de dos meses; Esperanza Jiménez Albarrán, de cincuenta y cinco años.

Matrimonios

Luis Martín Hernández con Francisca Labrador Iglesias.

Fernando Cid Rodríguez, con Leoncia Diego Curto.

Lea usted EL ADELANTO

DE BEJAR

La Guardia cívica

En virtud de órdenes superiores, desde hace algunos días ha quedado disuelta la Guardia cívica de esta provincia y, por lo tanto, la de esta ciudad, encargándose de todos sus servicios la Milicia Nacional de F. E. T. y de las J. O. N. S.

Es de oportuna justicia, al dar cuenta del cese de servicio, el hacer constar que los prestados por la Cívica, han sido muy estimables, tanto por la competencia de los mandos, como por el espíritu disciplinado, constante y leal de los individuos que, sin distinción de edades, ni de categorías sociales, han sabido cumplir con sus deberes desde los primeros momentos de su formación.

Al dar cuenta de la disposición anterior, el teniente - jefe local don Juan García Rodilla, en la prensa de ayer, da las gracias a todos cuantos colaboraron en la Guardia Cívica de Béjar.

Fallecimiento

Como triste final de largos padecimientos, soportados con verdadera resignación cristiana,, falleció el día 8 de los corrientes el joven don Ricardo Aparicio Olleros, hijo de nuestros buenos amigos don Vicente y doña María.

A la conducción del cadáver acudió numeroso público y una centuria de Falange, a cuya milicia pertenecía el fallecido, que había puesto en ella todos sus entusiasmos y voluntad.

Reciban nuestro pésame más sentido los señores de Aparicio, que hacemos extensivo a sus otros hijos Ana, Pura, Vicente y José María y demás familiares.

A. GARCIA

DOCTOR JOSE SACRISTAN

Médico-Dentista.

Rayos X

Mayor de Reinoso, 20.-Béjar

AGRICULTOR

Asegura tus cosechas.

M. A. P. F. R. E.

te cubre los riesgos de

INCENDIOS

PEDRISCO

ROBO

ACCIDENTES DEL TRABAJO (obligatorio)

INDIVIDUAL DE ACCIDENTES

La Mutua de Seguros Agrícolas M. A. P. F. R. E. es Entidad de labradores creada, dirigida y administrada por ellos mismos

Dirígete a las Sub-Centrales de:

SALAMANCA: Calle del Sol, núm. 7.

SEVILLA: Avenida de José Antonio Primo de Rivera, núm. 16.

O a las Delegaciones Provinciales o Locales.

LABRADORES

Declaraciones juradas que presentan los patronos a la Oficina de Colocación Obrera, se venden en la

LIBRERIA NUÑEZ

Rúa, 21. - Salamanca

Universidad de Salamanca 2019

Falange Española Tradicionalista y de las J. O. N.-S

13 DE JULIO

Basta recordar esta dolorosa fecha para que nuestro corazón vuelva a latir con el ritmo acelerado que latió ante la desgarradora noticia que hizo vibrar a toda la nación esencialmente española, aquella madrugada triste y sangrienta en que quedó abandonado y completamente desfigurado en un cementerio de Madrid el cuerpo ensangrentado del gran español don José Calvo Sotelo, el arrogante y fiero león que con el mayor empuje estuvo defendiendo a la Patria contra todo y contra todos hasta el último momento de su gloriosa vida.

Desde aquella emocionante fecha, cómo se ha agitado España y cómo vive y cómo lucha!

La sangre rica, abundante y generosa de aquel gran mártir, ¡cómo ha fecundado la tierra hispana;

Sarajevo fué el polvorín que unos malvados hicieron explotar para convertir en pavesas a toda Europa, y Madrid en la angustiosa madrugada del 13 de Julio, encendió la mecha que hizo estallar la enorme cantidad de material explosivo que se había acumulado en el corazón de los buenos españoles, ultrajados, despreciados, aborrecidos, perseguidos, y encarcelados y muertos por hombres sin Dios y sin Patria, que durante la forma de gobierno que nos quisieron imponer, sólo abrieron extensos surcos de rencor y desventuras.

La mirada brillante, certera y dominadora, la palabra magnífica, arrolladora, el gesto ágil y firme del gladiador romano, todo ello ordenado por un cerebro potente y luminoso, e impulsado por un corazón de gigante de leyenda, era motivo más que suficiente para que toda España cifrara en él todas sus esperanzas, y el enemigo infame y traidor, imponente para enfrentarse con él, fraguara la tragedia llevando a cabo su eliminación, mediante el sensacional asesinato ordenado por Moscú y tramitado en París por la canalla internacional alistada a las logias masónicas.

¡Bien supieron dar en el blanco preciso, bien eligieron lo mejor de lo mejor, en el poderoso impulsor y conductor del Bloque Nacional! Pero no supieron medir las consecuencias de un acto de rebeldía, y esforzándose en aparecer como leales de un sistema, cuyo signo ha sido el robo, el asesinato y la destrucción de todas las riquezas espirituales y materiales de nuestra desdichada nación.

No discutamos más quién fué el primero, ni quienes ofrecieron más, pues todos sabemos que antes del 13 y del 18 de Julio, sólo había una sola consigna, salvar a España fuese como fuese, y derribando si era preciso a un Estado déspota e insolente, y por lo tanto toda la España católica, rica en juventud y tradiciones, estaba en lucha tenaz, en guerrillas permanentes, y todas las milicias clandestinamente encuadradas obedecían a una misma orden de mando, pendientes sólo de la recia voz que declarase la guerra. Y ésta ya organizada por los mártires que iban quedando en el camino, resonó potente y expansiva al caer vílmente asesinado el gran español, el gran patriota, el amigo de todos, el insigne Calvo Sotelo.

Por esto al elevar nuestras plegarias por su alma, lo hacemos con la ilusión, con la esperanza firme, que sus enseñanzas y su formidable doctrina, toda de la soberbia sementera nacional, habrá de prevalecer y será el guión brillante de trazos firmes que señalará nuestros actos por rutas luminosas de aciertos, que sólo así es posible llegar a la victoria final que vemos brillar en el horizonte de la España que reanuda las páginas de su más grande y mejor Historia.

Por su memoria, seamos cada día un poco mejores, menos patrioteros pero más patriotas, menos audaces pero más firmes, menos expansivos pero más serenos, más obligados, más sufridos, más trabajadores, pero dentro de la sencillez que debe de imprimar a todo buen cristiano, siempre, día y noche y día tras día, dispuestos acudir a donde el interés de la Patria lo demande.

ANTONIO BENAZET

Cuide usted
su estómago
porque es la base de
su salud
*
Yo padecí también como usted, pero me curó el
DIGESTÓNICO
del Dr. Vicente
VENTA EN FARMACIAS

LA FIESTA BRAVA

LA "BECERRADA" DEL DOMINGO

Aunque otra cosa se anunciase, la del domingo no fué más que una becerrada. Los picadores se vistieron, puede decirse que exclusivamente para hacer el paseillo, ya que el presidente, muy bien asesorado, ordenó, casi siempre el cambio de suerte al segundo picotazo, porque los novilletes no resistían más. Y aun con ese castigo mínimo, todos perdieron el gas, y al tercer muletazo estaban ya agotados. Ni uno de ellos pareció «pariente consanguíneo» de aquel «Monaguillo», que vimos tentar de crial y más tarde ganar el premio máximo en una corrida-concurso.

Tan sin importancia era la novillada, que Alcalareño, por confiarse demasiado, «tomó» una cornada tonta cuando ponía en suerte al cuarto, en tercios del 3. El novillo lo suspendió limpiamente, giró el cuerpo sobre el pitón, y cayó pesadamente al suelo. Se levantó el muchacho decidido, pero le faltaron las fuerzas, y se fué conmocionado hacia la barrera, de donde le recogieron las asistencias para trasladarlo a la enfermería.

Alcalareño había salido con deseos de agradar. Empezó lanceando al primero bien, y aprovechó con la muleta las primeras arrancadas, para sacar tal cual pase bueno. Después se hizó algo pesado, y la gente se metió un poco con él. Y cuando el muchacho trataba, seguramente, de ir por el desquite, se lo llevaron con una cornada tomada a lo tonto.

Sánchez Mejía pechó, pues, con media corrida. Anduvo holgado, porque se cansó poco. Vió que sus novillos se le acababan, y al primero le hizo una faena de no más de diez muletazos —un molinete valiente y un gracioso afarolado entre ellos—; al segundo, otra tirando al aliño, y al tercero—con algo más de fuerza que sus hermanos—lo saludó en el último tercio con un pase por alto, bueno, y se echó la muleta a la zurda y ligó cuatro naturales—el tercero se destacó por lo templado—, rematando con el de pecho. Luego, lo mismo que había hecho con la izquierda, lo ejecutó con derecha. Tan bien y tan airoso, que los instrumentos de música rompieron a tocar solos, como el clarinete de Pérez, el de «La marcha de Cádiz». Y a los acordes de «España cañí», José Ignacio echó mano del repertorio preciosista. Enseguida a matar. Y—¡oh, desilusión de los que ya tenían en la mano el pañuelo para pedir la oreja!—, al sevillano se le cansó el brazo, y el novillo se fué «íntegro» al desolladero.

A este novillo le clavó cuatro pares de rehiletes en cinco viajes: dos veces de poder a poder, una de frente y otras dos al hilo de las tablas. Alegre en la preparación, fácil en la ejecución y valiente en el encuentro, las ovaciones que premiaron su labor fueron merecidísimas.

El tercer espada de la terna, López Lago, tuvo el mérito de la brevedad. Casi no se le vió, porque no tuvo «materia prima». Pero anda tranquilo por el ruedo, maneja con soltura el capote y la muleta, y es estoqueador fácil. Nos gustaría verle de nuevo con novillos que embistan.

—

En la enfermería, el doctor Díez Rodríguez asistió a «Alcalareño» de una cornada en el tercio superior del muslo derecho. El pitón del novillo había pasado bordeando la femoral y lesionándola, aunque afortunadamente no se produjo derrame, que hubiera podido ser fatal.

La operación fué laboriosa; pues hubo de abrirse el muslo por la parte contraria en unos 20 centímetros de extensión, para la mejor desinfección de la herida.

A las ocho de la noche, «Alcalareño» fué trasladado al sanatorio «María Teresa». Ayer pasó el día bastante tranquilo y limpio de fiebre.

Deseamos la pronta mejoría del voluntarioso muchacho.

La sucesión lógica de los actos bélicos

Nostros somos impacientes y reconocemos nuestro pecado al serlo. La larga permanencia fuera de España que nos obligaba a vivir siempre alerta para el combae, para derrotar la intriga, desvanecer la calumnia, velando como uno de tantos soldados del deber porque permanecían incólumes las gloriosas tradiciones evocadoras, en los países donde vivíamos, de la pasada imperial grandeza, nos ha hecho intolerantes con el agravio, prontos a la réplica, temerarios quizá en el ataque; es decir: lo que caracteriza la palabra impulsivos, aunque limitado el carácter a lo relacionado con nuestra historia, su grandiosidad y la necesidad de que ésta no se aminore. Así, ante la continuada actitud de Inglaerra y de Francia, nos sentíamos impelidos a escribir ante ellas, empleando toda clase de argumentos; pero, tropezando con un temor, el de conducir a la opinión pública a un estado de ánimo que pudiera aparecer contrario al deseado por el Estado español.

El Estado español facilita hoy a la prensa una nota noble, digna, concisa, en la que se dice todo lo que en el momento actual hay que decir, con la precisión y la energía exigidas por las circunstancias y que encierra una afirmación para el futuro, afirmación suficiente a calmar inquietudes, suprimir impaciencias, inspirar confianza y satisfacer a nuestro orgullo nacional, puesto a salvo desde el mismo momento en que se expresa que se recordarán las ofensas y se volverán los daños recibidos. Y esa nota es el tercer eslabón de una cadena sobre la que deben fijar su atención todos los españoles: primero, fué la afirmación de un derecho y la queja acerca de una conducta juzgada parcial y equivocada; después, una demostración rotunda e incontestable de que los argumentos alegados en contra nuestra eran falsos de toda falsedad; hoy es el aviso de que la persistencia en el desconocimiento, verdadero o supuesto de los hechos y en alegaciones desprovistas de fundamento cierto, será contestada como se merece en el terreno de «nuestra política internacional y económica».

Resalta la gradación lógica. En nuestra política internacional y económica habrá que tomar decisiones. Se dice primero quiénes somos y qué pretendemos; después, quiénes son ellos, y hoy, al ver que todo lo anterior parece haber caído en el vacío, se anuncia la toma de posiciones; mañana, un mañana más o menos próximo, pero seguro, se dirán las palabras definidoras de la actitud final tomada.

Los actos bélicos están sujetos a la lógica lo mismo en la política de guerra que en la ejecución de las campañas donde aparece en primer lugar la concepción estratégica; en seguida se presentan y plantean los problemas tácticos con aquélla relacionados; por último, los procedimientos convenientes para solucionarlos.

De igual modo, en la política de la guerra, hay que plantear primero el problema de las alianzas; después, el estudio de los problemas planteados por la elección; más tarde, las soluciones adecuadas. El Estado español, con a nota a que aludimos, inicia la marcha y la dirección subsiguiente, dependerá del eco producido por ella, de las decisiones a que dé lugar en las potencias aludidas, de la disposición posterior en que se coloquen para oír, ver y juzgar con mayor equidad que la aplicada hasta ahora.

Los impacientes, tranquilizados, vemos desarrollarse una actuación lógica, sin precipitaciones, pero sin retardos; sin arrogancias, más con el respeto y culto debidos a la dignidad nacional; sin desafío, pero con resolución, con la prudencia compañera inseparable del valor verdadero y con un convencimiento pleno de final triunfo, nacido de la fuerza inherente a las ideas básicas defendidas, del entusiasmo de los defensores y del renacimiento del heroísmo español. Toda España comprenderá la actitud asumida y aplaudirá su gallardía; toda España se sentirá orgullosa de ver bien sostenida la bandera nacional.

BENITO MENACHO

7-VII-37.

Jefatura local

El servicio de vigilancia nocturna se prestará en la noche de hoy por la Primera Escuadra de la Primera Falange, a que están adscritos los siguientes camaradas:

Jefe de la Escuadra, Pablo Laporta.

Subjefe de idem, Angel Rodríguez.

Números: Serapio Traperos Marcos, Vitorino Ronco González, Ulpiano Lorenzo Bueno, José Miguel Mata Aparicio, Santiago Hernández Martín, Francisco García Polo, Manuel Martín García, Joaquín Blanco Peñalosa y Jerónimo Ortiz de Urbina.

Imaginarias de vigilancia: Julián Cascales Ferrat y Manuel Alonso Hernández.

Los expresados camaradas se presentarán a las diez y media en Pozo Amarillo, 13, para tomar servicio.

Salamanca, 13 Julio 1937.—El jefe local.

¡Arriba España!

Excelentísimo Ayuntamiento de Salamanca

DELEGACION PROVINCIAL DE LANAS

El excelentísimo señor intendente general del Ejército Nacional, en oficio fecha 6 del actual, en razón de que por aquella Intendencia no se ejerce ahora control ni estadística de producción y venta de lanas, porque sin duda los fabricantes de paños y mantas para el Ejército, no encontrando dificultades para adquirir la que precisan, no han creído conveniente solicitar la adopción de tales medidas, y además con el fin de evitar las consiguientes molestias a los industriales que adquieren lana, ha autorizado a esta Delegación, como así lo hace, para prescindir del control que tenía establecido dentro de esta provincia.

Lo que se hace público para conocimiento de los ganaderos, industriales y demás interesados en dicho negocio, como asimismo para el de los jefes de estación y puestos de la Guardia civil, quedando aquéllos en libertad de transporte, y éstos facilitarán los mismos sin trabas de ninguna clase.

El delegado, Eduardo Estévez Garzón.

NECESITO UN CABRERO. Dirigirse a Evaristo Hernández, en Zaratán (Pino de Tormes).

8-8

MAQUINARIA AGRICOLA. Piezas de recambio de las renombradas marcas DEERING y RUSTON. Segadoras, Trilladoras, Motores, Arados de todos clases, Aventadoras y trillos de tres y cuatro cilindros, Molinos de motor y a brazo. Gerardo MIÑAMBRES. Calle de Zamora, 50. SALAMANCA. Teléfono 1060.

EXTRAVIO. — Se ha extraviado una mula, pelo castaño, edad nueve años, de seis cuartas y media aproximadamente, con un lunar blanco en la parte izquierda del costillar. Darán razón, al Alcalde de Martín de Yeltes.

3-2

¡Que se llevan los niños!

Este es el desgarrado grito que brotó del pecho de todo español honrado.

La conciencia colectiva de la España Nacional, se estremeció de indignación, ante el monstruoso y repetido crimen de enviar a lejanas tierras el trágico cargamento de carne infantil, al conjuro satánico de los jerifaltes de la España roja, sumisos al mandato del monstruo moscovita.

Falange Española Tradicionalista y de las JONS, fiel a la consigna que recibió de los integradores que le dieron vida, al ver próximo el definitivo triunfo de la España Azul, reafirma su propósito, de no omitir afán, hasta ver reintegrados a la Patria estos pedazos vivos de su entraña.

No le mueve a ello sólo el sentimiento de amparo y protección al débil que sufre, aunque ello ya sería bastante para excitar su noble impulso.

Lo que verdaderamente anima y reafirma su propósito de deshacer el éxodo infantil, es el ansia que tiene de la cera blanda, de la página en blanco, del alma niña, porque en ella fructificará, a cien por uno, la siembra del Estado Nacional-Sindicalista.

Pero por lo mismo que F. E. T. y de las JONS tiene puestos sus ojos amorosos en la España infantil, viendo en los pequeños los futuros soldados del Imperio que hoy nace, observa, con dolor profundo, que en la España liberada son muchos aún los niños que no lucen los gloriosos uniformes, que honraron con sangre generosa sus hermanos mayores.

Ante este hecho, que revela la ceguera de ciertos padres, que por concepciones políticas que ya pasaron para no volver, substraen a sus hijos a la influencia del Estado Nuevo, ahogando tal vez el natural impulso del niño, que desea acudir a la llamada Infantil Milicia Nacional de la camisa azul y boina roja, los forjadores de la nueva España encuadrados en F. E. T. y de las JONS ven, en esta actitud que comentamos, otra forma de llevarse a los niños de la Patria, y como una acusación, que hiera la conciencia de esos padres ignaros de la hora en que vivimos, ante el secuestro material del niño, de los rojos y el moral de los blancos, lanza la misma flecha de su grito de alarma: ¡Que se llevan los niños!

¡Arriba España!

AULIO

El festival taurino en Alba de Tormes

El domingo, como estaba anunciado, se celebró el festival taurino en Alba de Tormes a beneficio de los damnificados por el bombardeo.

A las cinco de la tarde, bajo la presidencia de las autoridades, dió comienzo el espectáculo. No respondió el público en la forma en que estaba obligado, tanto por el prestigio artístico de los diestros como por el fin que se perseguía.

Los toreros merecen doble felicitación: una, por el éxito conseguido como tales, y otra, por su exaltado patriotismo, prestándose no sólo a actuar desinteresadamente, sino también a correr con todos los gastos que se originasen, e incluso pagaron ellos sus entradas, con objeto de engrosar las cantidades recaudadas. ¡Hermoso ejemplo!

El público que acudió se divirtió y entusiasmó con los lances valientes y toreros de Maravilla y con la gran faena de muleta que éste realizó, con pases de todas clases, temerarios y artísticos; con las verónicas templadas y suaves de Curro Caro y Domínguez, con los muletazos de maestro del primero y con los torerísimos del segundo. Todos tuvieron suerte con la espada, matando pronto y bien, y cortaron las orejas de sus novillos.

Lo mismo que triunfaron los matadores triunfó Jaime Coquilla, que, además de torear muy bien con el capote, largó con la muleta una serie de pases formidables, llenos de temple y elegancia, que lo catalogaron de buen torero.

Otro tanto ocurrió con Isidoro Alvarez y Jumillano. Isidoro, hecho un maestro, sobre todo con la muleta, sabiéndolo todo... y algo más; y Jumillano, que, después de varios años alejado de la profesión, no dudó en actuar en este festival, estuvo valentísimo, hasta el extremo de tener a alguien pendiente de su actuación; matando, al igual que sus compañeros, con gran fortuna. Jaime, Isidoro y Jumillano también cortaron orejas, siendo ovacionados.

En el novillo de Jumillano banderillearon los matadores, sobresaliendo Maravilla, que puso un par bueno de verdad.

Actuaron como banderilleros Cayetano, Palomino y Antoñito, que escucharon muchas y merecidas ovaciones.

El ganado, muy apropiado para el festejo, dando motivo al triunfo de los toreros por su bravura.

Repitamos una vez más nuestra felicitación a los toreros por su altruísmo y desinterés, en cuyo ejemplo deben fijarse los que estaban obligados a contribuir con su asistencia y se quedaron en casa. Y, además, estos artistas, que no dudan en exponer su vida por remediar o aliviar las necesidades del prójimo, se la juegan a la vez en los frentes, donde se encuentran la mayor parte del tiempo, orgullosos de, con su camisa azul, defender la causa de España.

Saludo a Franco: ¡Arriba España!

SOBRE LA REPATRIACION DE VOLUNTARIOS

UN SIGNIFICATIVO ARTICULO DE "IL POPOLO D'ITALIA,,

Con fecha 1 del corriente mes de Julio, «Il Popolo d'Italia» cuya alta inspiración directa es bien conocida, ha publicado un interesante artículo, bajo el título «Los voluntarios y Londres».

Empieza recordando que las primeras propuestas efectivas de no intervención partieron de Italia y Alemania, en Agosto de 1936, siendo entonces rechazadas por Francia e Inglaterra, porque en homenaje a los principios, ya no tan inmortales, de sus respectivos regímenes, «no tenían medios para impedir la salida de voluntarios, colectas de dinero, mitines de solidaridad, etc..».

Continúa diciendo:

«La III Internacional, o mejor dicho el Gobierno de Stalin, que repetidas veces ha exaltado públicamente la ayuda prestada en medios a los bolcheviques de todas formas y por todos los medios a lo bolcheviques de Valencia, trazó en los siguientes términos el programa de acción: Partirían de Rusia cuadros de oficiales y armamento, en tanto que en los países del Occidente Europeo limítrofes de España se alistarían todos los antifascistas para constituir de este modo brigadas internacionales, a las órdenes de Jefes rusos. El carácter que desde el principio los rusos dieron a la lucha fué claro y proclamado sin ambajes: Se trataba de aplastar al fascismo. Examínense las colecciones de los periódicos antifascistas de Europa y no se tendrá duda alguna acerca del particular. Se calcula que en el segundo semestre de 1936 el número de voluntarios que de todas partes de Europa, y sobre todo de Francia, han ido a España, no es inferior al de 50.000. Unicamente empezaron a partir los primeros voluntarios italianos para España hacia fines del año último. Habida cuenta de la importancia, tanto española como internacional, que adquirió la guerra de España, los Camisas negras no podían quedar indiferente. Incluso si Franco no hubiese tenido necesidad de hombres, era necesario darle una prueba de solidaridad y salir al campo a luchar contra el antifascismo. Fueron los rusos los que dieron a la guerra civil de Epaña el carácter de una guerra europea de doctrinas. No recoger el guante de desafío hubiera sido suicida.»

Añade que, ello no obstante, desde que el Comité de No intervención de Londres adoptó el acuerdo de prohibir la salida de voluntarios, Italia lo ha respetado escrupulosamente, mientras que es notorio que Marsella sigue siendo el centro base de reclutamiento para rojos, y existen otros muchos en Francia que operan bajo absoluta tranquilidad bajo el ojo, más que benévolo protector, de la policía del Frente popular.

«Y ahora — sigue diciendo —, en tanto no se consiga impedir el continuo paso de voluntarios de Francia a España, se pretende repatriar a los que ya están en España. ¿Por qué?

Ahora bien; antes de que los miembros londinenses del Comité de No Intervención impongan a sus respectivos cerebros una severa, si que también agotadora destilación a través de los alambiques de los procedimientos y de los eventuales controles, nosotros les decimos por vía de advertencia propia que la repatriación de los voluntarios extranjeros está rodeada de tales complicaciones, que se puede decir que es casi imposible. ¿Quién tiene poder, por ejemplo, de llamar a toda la turba de expatriados italianos, franceses, suizos, judíos sin patria, que están fuera de la acción de no importa qué Gobierno? Por lo que respecta a los voluntarios italianos, como no fueron mandados por el Gobierno, éste no tiene medios de llamarlos. A partir del día en que desembarcaron en España y se encuadraron en las fuerzas nacionales españolas, automáticamente se pusieron bajo la dependencia de Franco, y sólo el Generalísimo español, antes o después de la victoria, puede exonararles de la obligación que contrajeron, el Gobierno italiano no lo puede hacer, y desde ahora declara que no lo hará.

Por otra parte, ya es hora de decir que la No intervención inglesa es una fábula, en la que sólo creen los incautos. La realidad es que han salido de la Gran Bretaña voluntarios, oficiales y soldados; han partido de la Gran Bretaña armas, aeroplanos y municiones; han sido llevadas a cabo suscripciones públicas que, dicho sea de paso, no han dado un brillante resultado; se ha desencadenado por toda la Gran Bretaña una intensa actividad propagandista y apologética a favor de los bolcheviques de Valencia, con la adhesión de diputados, y de altas personalidades religiosas y políticas; la mima evacuación de las poblaciones civiles, primero en Bilbao y ahora en Santander, ¿qué es, bajo la vergonzosa hoja de parra humanitaria, sino una forma de intervención directa de la Gran Bretaña a favor de los rojos españoles, a los cuales facilita la resistencia militar?

Para dar a la proposición inglesa todo su valor, en la que se refiere a los voluntarios, basta detenerse a pensar que la tal repatriación es pedida a gritos por Valencia y por Moscú. De aquí que se pueda deducir que favorece única y exclusivamente a los rojos.

Para terminar, nosotros afirmamos que todo lo que se podía hacer para dar a la victoria de los bolcheviques de Valencia ha sido hecho por Francia e Inglaterra, añadiendo que de parte de Italia y Alemania se ha hecho todo lo que se podía hacer para aislar el incendio español. La última palabra, la decisiva, la tiene el cañón. Una nueva grande España está resurgiendo de la sangre y de las ruinas. La tentativa bolchevique de invasión del Mediterráneo ha fracasado. La profecía de Lenin no se ha confirmado.

El suceso es de una excepcional importancia para las consecuencias antibolcheviques de la civilización Europea.

DR. INFANTE
Garganta, nariz y oídos
DR. RIESCO, 58, duplicado.-Tel. 2033

SE VENDE cama de matrimonio, armario dos lunas, y una gramola con 30 discos. Razón, San Justo, 11, primero.

1-1

SE VENDE la casa número 18 de la calle de los Pinzones, de nueva construcción, frente al Cinema Taramona, por tener que ausentarse el dueño; muy barata, en CUARENTA MIL pesetas.

SE VENDEN y a la vez se arriendan, los pastos de una pradera, de cabida, aproximadamente, noventa fanegas, en Villalar de los Comuneros (Valladolid). Para tratar, con el señor Alcalde de dicho pueblo.

8-5

Universidad de Salamanca 2019

LA TEMPERATURA QUE HIZO AYER
Barómetro, 698 4 Sombra, 36,0 Mínima, 15 6 Seco, 31 0 Húmedo, 19,2 Viento, E.—fuerza, 0 Cielo, despejado. Tiempo, variable. Lluvia de hoy, 0,0

El Adelanto

DIARIO DE LA MAÑANA

EL DIA DE MAÑANA
Sol: 4,55; pas. mer. 12 20 pon. 19 45
Luna: 11 36 a 21,59
C. menguante: el 15
JULIO 14 Miércoles
Santos Nabor, Félix, Jasón, Hermágoras, Paulino, Procio, Hilarión, mrs.

BREVE SEMBLANZA DE CALVO SOTELO

Por JOSE DE YANGUAS MESSIAS

En Calvo Sotelo coincidían y se completaban cualidades generalmente dispares, como si Dios hubiere querido reunir en su persona, para el cumplimiento de su misión providencial, valores muy diversos, que de ordinario distribuye entre distintos hombres. Así en Calvo Sotelo concurrían inteligencia y memoria, reflexión y fantasía, método e improvisación, acometividad y reposo.

Y en todo tenía dimensiones de gigante: lo mismo cuando eslabonaba razonamientos contundentes, que cuando, sin ayuda de un solo papel, acumulaba cifras y datos al servicio de su argumentación. Igual con su pluma que con su palabra, en la zona serena del libro o en la revista doctrinal, como en la arena candente del periódico de lucha; en la conferencia para los doctos como en la polémica frente al adversario o en la tribuna ante la multitud.

Sabía hermanar la enjundia con la brillantez, y su oratoria como en prosa eran siempre macizas y amenas. Se cuidaba de la lógica y desdeñaba la retórica. Pero todo lo suyo tenía calor de vida y emoción de ideal.

Y este calor y esta emoción, se comunicaban al corazón de sus oyentes y de sus lectores, a la vez que el convencimiento en pro de su tesis ganaba las inteligencias y se adueñaba de las voluntades.

Calvo Sotelo sabía mover el ánimo de todos, en vida. Por eso también su muerte, fué el ancho y profundo revulsivo que para su salvación, necesitaba el alma nacional.

(Exclusivo para EL ADELANTO).

DON JOSE CALVO SOTELO

Todos los grandes acontecimientos que conmueven a la Humanidad han tenido siempre un iniciador, son debidos a la acción de un solo hombre, aun en los casos en que es una agrupación y hasta un pueblo el que ha realizado el movimiento preciso para que la conmoción tenga lugar; siendo además perfectamente sabido, porque la vida nos lo ha enseñado, que los grandes directores de multitudes conducidas al triunfo han llevado a cabo su labor, verdaderamente taumatúrgica, no ya sólo después de muertos, sino a seguida de un aparente vencimiento o derrota.

Valga por todos los ejemplos históricos que pudiéramos citar el caso tipo y ejemplar, modelo de todos, de Nuestro Señor Jesucristo, Dios y Hombre verdadero, el que, después de sufrir cruenta pasión, que desconcierta y acobarda a sus más fieles seguidores, y de quedar como vencido y derrotado, al sellar con su propia sangre la pasmosa doctrina, nace ésta robusta e invencible, y, muerto el Maestro, es cuando los discípulos se sienten fuertes y animosos, y cuando, más valerosos y esforzados al parecer que Aquél, a quien toda fuerza y vigor es debido, llevan la buena nueva a todo país y a todo hombre, y con tal energía actuaron aquellos Apóstoles, hasta aquel momento pobres e ignorantes pescadores, que, ante el pasmo de los más sabios, y de los más cultos, y de los más fuertes, hicieron al mundo definitivamente cristiano; y todo esto, no por su valor ni por su valer, sino por la inigualable e inagotable fuerza de Aquel crucificado, que nunca fué más fuerte que cuando, cosido de pies y manos, dió su última e inenarrable lección; por eso Cristo Rey se representa en toda Su Majestad colocado en la Santa Cruz.

Tal es el caso, salvadas las debidas y hasta enormes y desmedidas diferencias, ocurrido con el salvador movimiento de nuestro glorioso Ejército, que tiene un invicto Caudillo, providencialmente colocado al frente de nuestras invencibles tropas, el general don Francisco Franco; pero que antes contó también con un impulsor, que fué el que puso a España a avizor y de pie ante el peligro, y éste no fué otro que el insigne y de gloriosa memoria don José Calvo Sotelo, el protomártir de esta Santa Cruzada.

Y este esclarecido español necesitó morir previamente para enfrentarnos ante el enemigo; necesitó caer, al parecer vencido, para enseñarnos el camino de la victoria; a imitación del gran Maestro, del Divino director de multitudes, previamente nos aleccionó con sus sabias enseñanzas, las que lo condujeron al humanamente terrible desastre, y así entregó su vida en holocausto de nuestra dicha y felicidad. El fué el que valientemente denunció al mundo, y ante sus propios enemigos, que eran los de la nación y los nuestros, por lo tanto, los crímenes y desafueros que toleramos durante más de cinco vergonzosos años; el que dió la voz de alerta, que sabía muy bien le podría costar la vida, como así fué; el que hizo sonar el toque de alarma que nos llamaba a todos al combate, toque de alarma que, gracias a Dios, fué obedecido. ¡Bendita sea tu memoria, glorioso y santo mártir Calvo Sotelo! ¡Mártir de Dios y de la Patria! Desde el Cielo empíreo, donde moras, ruega por nosotros, que, por nuestra parte, te prometemos no olvidar nunca el deber en que estamos de glorificar tu memoria y de imitar tus patrióticas y cristianas virtudes.

Hablando en una de las conferencias radiadas que tuve el honor de pronunciar ante el micrófono de Inter-Radio, de esta población, poco después de estallar el glorioso movimiento, y que fué publicada en este mismo periódico, EL ADELANTO, en su número correspondiente al día 5 del pasado Septiembre—y ustedes perdonen la autocita—, decía yo, a propósito de este gran español e insigne estadista:

«Que a él debe España éste su resurgir porque su sangre, como sangre de mártir, purificó y limpió los obstáculos que impedían poner el remedio, que ya habíamos llegado a creer imposible de poner en práctica. ¡Bendita sangre!, añadía, cuyo derramamiento ha provocado este resurgir por la voluntad firme y decidida del Ejército Español, a la que ha puesto su visto bueno este pueblo, que está decidido a que no vuelvan nunca los ominosos días que, cuando en ellos se piensa, nos cubren el rostro de rubor y de ira; para lo que es preciso que no quede ni memoria de lo que fué masonería, comunismo y marxismo».

¡Glorioso Calvo Sotelo! Tú, que hoy puedes ya bastante más que todos nosotros, haz que el invicto Patrón de Nuestra España, que visiblemente nos protegió en momentos como ahora bien difíciles, abrevie el tiempo de la prueba, para así ahorrar sangre generosa de nuestra juventud, y la de nuestras inocentes víctimas.

Que Santiago Apóstol, gallego como Tú y como nuestro Generalísimo, acelere el triunfo, y que tal sea el premio que conceda a éste por su genial y hermoso gesto de ir a depositar a sus pies la ofrenda en este glorioso Año Santo que será, Dios mediante, que ya lo está siendo, el año de la Victoria.

ISIDRO BEATO SALA

Salamanca y Julio de 1937.

A CALVO SOTELO

España estaba herida
de un mal casi incurable.
España sólo era
la sombra del dolor.
España estaba hundida
por unos miserables
que, si españoles eran,
«Judas» sus nombres son.

Pero llegó un momento,
¡aquel trece de Julio!,
en que un hombre valiente,
del mundo admiración
y orgullo de la Historia,
murió villanamente,
a manos de traidores,
por España y por Dios.

España estaba hundida
en fango, sangre y lágrimas;
murió Calvo Sotelo
y España se salvó.
Estaba tan manchada
la pobre Patria mía,
que para ser lavada
sangre necesitó
noble, valiente y pura,
¡que fuera de español!

Y para el sacrificio
(así lo quiso el Cielo).
fué el hombre designado
José Calvo Sotelo.
Tu muerte ahora lloramos
los españoles todos.
Mas vives en la Historia
y en nuestro corazón.
Orgullo eres de España,
orgullo de Galicia,
y de este resurgir,
tú eres el precursor.

MARIA LUISA GINES

Maria F. Martín
Practicante y Profesora en Partos
Consultas reservadas. Hospedaje de embarazadas, precios económicos
Doctor Riesco, núm. 92

José Calvo Sotelo

PRESENTE

13 de Julio de 1936

La Jefatura provincial de Falange Española Tradicionalista y de las J. O. N. S. ordena a todos los afiliados a las distintas organizaciones afectas a esta Provincial y ruega al público asista hoy, a las diez y media, a los funerales del insigne español, que tendrán lugar en la Catedral, así como al acto de descubrimiento de una lápida que da su nombre a una de las calles de la ciudad.

DIJO CALVO SOTELO...

La tradición no es un pasado estérilmente modificado

ES UN GENIO PROFUNDO QUE VIVIFICA EN CADA SIGLO, EN CADA DECADA

Nosotros somos hombres de derecha, si por derecha se entiende el orden y la jerarquía; somos izquierda si por ella se entiende la protección al humilde y al desvalido. Pero si la derecha es quietud y claudicación, y la izquierda significa la destrucción y el asesinato, no somos ni derecha ni somos izquierda.

Nosotros, antes que nada, somos españoles y tradicionales. Afirmamos la jerarquía y la autoridad. Frente a ese inmoral seccionismo de una historia mal entendida afirmamos la unidad de la Patria, de mando, frente a la bárbara dispersión que significan los principios democráticos, mando único que la continuidad. La tradición no es un pasado estérilmente modificado, sino un genio profundo que vivifica en cada siglo, en cada década. La tradición es como la savia de los árboles. Pensad en lo que nos dejó la revolución francesa, el matrimonio civil, el Jurado, instituciones que tienen una fecha determinada, pero pensad en la familia, eso no tiene fecha, a todos nos asombra y a todos nos une. Porque amamos la tradición somos pregresivos.

Nosotros respetamos la táctica y pensamos que puede ser una cosa providencial, porque así todos verán que esa táctica que se ha ensayado ha servido para sostener unas instituciones que carecen de savia para subsistir.

Convénzase España de que al ver todo lo que presenciamos en esos momentos es que el régimen carece de vitaminas para existir. Frente a esa avalancha destructora de la ola roja, no hay más que lo que nosotros personificamos. Levanto mi copa por España, por la España futura que ha de fundarse en su tradición, y a la cual debemos dar nuestra palabra, nuestros puños, cuando sea menester, y nuestra vida.

(14 de Noviembre de 1935, con motivo de la inauguración de un centro de Renovación Española, en Madrid.)

En la muerte de Calvo Sotelo

España está de luto; grande en su duelo;
llora con honda pena que la contrista
y negros nubarrones cubren su cielo.
ha perdido al tribuno, a su estadista.
¡Ha muerto asesinado Calvo Sotelo!

Llora con honda pena, y en su desgracia
mira hacia el horizonte, por ver si otea
otra figura cumbre, sin que la vea.
Ha matado al caudillo la democracia,
símbolo que fué un día de noble idea.

Hoy es algo vacío; sin contenido
que no entrañe el reverso de lo que ha sido;
abominable, sucio tétrico y lacio;
plataforma y origen que ha subvertido
un ideal por otro, creando el fascio.

Calvo Sotelo ha muerto. Era una noche
cargada de amenazas por odio insano.
A su puerta ha llegado—se para—un coche.
Fuerzas que por el número son un derroche
nos roban lo más grande del suelo hispano.

¿Qué ha pasado más tarde?... Nadie lo sabe,
aunque el triste suceso bien se adivina.
No cabe duda alguna que era la clave
que descubrió lo oculto, tanto y tan grave,
esa elocuencia suya tan peregrina.

Quien sembró los rencores ¿perdonaría
que daños y falacias tomaran vuelo?
A que el águila altiva cuyera al suelo.
se dirigió certera la puntería...
¡Y fué inmolado entonces Calvo Sotelo!

En los áridos campos de la pelea
por esta santa causa de redención,
ya no se escucha el canto que nos recrea.
Suenan—mientras la chusma mata y saquea—
roncos, solemnes himnos de defunción.

Piedra angular de toque, airón de España;
mártir de una cruzada pura y sincera,
cayó al perverso influjo de la patraña,
que al ser lanzada recta, con rabia y saña,
dió al traste con el genio, con la lumbrera.

El crimen horroso clamaba al cielo.
Mas tampoco perdona la fuerza viva
que palpita en la Patria con loco enhelo,
y al lanzarse a la calle, recia y altiva,
quedó en parte vengado Calvo Sotelo.

De su espíritu noble, patrios alientos;
de su sabia doctrina las enseñanzas,
son sin duda la base, nuevos cimientos
del Estado—soñado—al que, sedientos,
abren los españoles sus esperanzas.

Ha muerto el ruiseñor que entre la fronda
sus trinos y gorjeos daba al espacio,
llevados a los pueblos de onda en onda.
¿Cómo puede asombrarnos que ahora responda
a su muerte el impulso bravo del fascio?

Por su gran talento y ser tan patriota,
él era el orgullo del hispano suelo.
Seguir el ejemplo de su amor y celo,
y al mirar el rumbo de su vida rota,
pensar siempre, ¡siempre!, en Calvo Sotelo.

ANGEL ROSADO ACUÑA

Los actos de hoy:

El programa de los actos que han de celebrarse hoy en Salamanca para conmemorar el primer aniversario del asesinato del ilustre mártir de la religión y de España, don José Calvo Sotelo, será el siguiente:

Descubrimiento de la lápida que da el nombre de Calvo Sotelo a una de las calles de la ciudad.

A las diez y media, funerales en la Catedral, organizados por el Ayuntamiento, pronunciando la oración fúnebre el jesuíta padre Francisco Peiró.

A las siete y media de la tarde, en el Paraninfo de la Universidad, velada necrológica organizada por la Sociedad de Cultura «Acción Española» de acuerdo con el Ayuntamiento, en la que tomarán parte los señores Dionisio Ridruejo, Luis Arellano, conde de Foxá, Pedro Sáinz Rodríguez y Antonio Goicoechea.

De once a once y media, hablarán por la «Radio Nacional» don Ramón Serrano Suñer, don Antonio Goicoechea y señor conde de Foxá.

De una a una y media de la madrugada de la noche del 13 al 14, hablarán para los países hispanoamericanos en extracorta y por «Radio Nacional», los señores Manuel Torres López, Pedro Sáinz Rodríguez y Pedro González Bueno.

Universidad de Salamanca 2019