Diario de Burgos

Lunes, 24 de Octubre de 1994

Núm. 32.204 • 110 Ptas.

FUNDADO EL 1.º DE ABRIL DE 1891

MEDALLAS DE ORO DE LA CIUDAD Y PROVINCIA

El fiscal pide 290 años de cárcel para los autores del atentado contra la Comisaría

El atentado tuvo lugar en agosto de 1990 por presuntos miembros de ETA

❑ Los etarras Fernando del Olmo Vega e Inmaculada Pacho Martín serán juzgados mañana en la Audiencia Nacional por la colocación de un coche bomba frente a la Comisaría de Policía de Burgos, hecho por el que el fiscal pedirá 290 años de carcel para cada uno de los procesados.

El fiscal acusa a Del Olmo y a Pacho de ser autores de un delito de terrorismo y 45 delitos de lesiones. En el acto también participaron dos miembros del Comando Vizcaya.

El atentado tuvo lugar el 17 de agosto de 1990, poco después de las tres y media de la tarde, al estallar un coche bomba que iba cargado con un artefacto compuesto por sesenta kilos de amonal, tornillos y un sistema de iniciación eléctrico.

La onda expansiva tuvo un radio de acción de mas de cuatrocientos metros, afectando al edificio de la Delegación Territorial de Castilla y León, al paseo Comuneros, a varios bloques de General Vigón y numerosos vehículos estacionados.

Normalmente en la Comisaría trabajaban setenta personas, reducidas a la mitad en los meses de verano, y según declaró entonces un funcionario de policía si la explosión hubiera tenido lugar una hora antes se hubiera producido una hecatombe.

PAGINA 3

deportivo

ANGEL AYALA

Miles de cazadores burgaleses y de otros puntos de España «tomaron» los cotos de la provincia.

Desigual comienzo de la temporada de caza menor

El Real Madrid empata frente al Compostela

Arandina y Racing Lermeño vencen a domicilio

EFE

Caridad Alvarez.

Una monja burgalesa, asesinada en Argelia

❑ Caridad Alvarez, natural de Santa Cruz de la Salceda, y Ester Paniagua, nacida en León, monjas de la Orden de Agustinas Misioneras, resultaron muertas por disparos efectuados contra un grupo de religiosas por integristas islámicos, en el barrio de Bad El Ued, en Argel. Sor Caridad, que llevaba más de treinta años en Argelia, había optado por no salir del país.

PAGINAS 3 y 36

El PP casi duplica su representación, mientras que IU irrumpe con fuerza

La coalición gobernante entre el PSOE y el PNV no consigue alcanzar la mayoría absoluta en el Parlamento vasco

❑ Los resultados electorales en el País Vasco han confirmado la mayoría de las encuestas que daban al PNV como absoluto ganador y vaticinaban un fuerte descenso de los socialistas y una subida tanto del Partido Popular como de Izquierda Unida y de Unidad Alavesa; la distribución de 25 escaños por provincia –sin tener en cuenta la población– da a esta formación una gran representatividad. Jáuregui no eludió anoche reseñar que la situación de su partido en toda España ha castigado sin duda al PSE, que por otra parte no ha rentabilizado en absoluto la incoporación de las siglas Euzkadiko Eskerra. La suma de los escaños nacionalistas experimenta un sensible reflujo. Los escaños bajan de 50 a 41, mientras los no naciolistas suben hasta 34.

PAGINAS 16 y 33

Reparto de escaños

	Votos	Escaños 94	Escaños 90
PNV	303.423	22	22
PSE-EE	173.813	12	16
Herri Batasuna	165.809	11	13
P. Popular	146.786	11	6
Eusko Alkartasuna	104.890	8	9
Izquierda Unida	93.038	6	0
Unidad Alavesa	27.682	5	3

La distribución es de 25 escaños por provincia

JPM / DB

5 El Mercado Sur vende Lotería de Navidad con un donativo para la Catedral

7 La Sociedad Filarmónica inicia hoy su nueva temporada musical

13 Miguel Wandem, residente en Aranda, traducirá al último Premio Nobel de Literatura

M.C.D. 2018

EDITORIAL

Pensionistas y jubilados

LA utilización que hace el presidente del Gobierno de los asuntos de las pensiones y de todas las asistencias sociales a las clases pasivas está motivando la irritación de amplios sectores del país, sobre todo por cuanto supone de promoción del voto cautivo. A un jubilado se le dice que su pensión será revalorizada y con ello considera que puede seguir confiando en el político. Todos harían exactamente lo mismo, aunque ello es ofrecer una visión paupérrima de lo que es gobernar bien.

Sin embargo, estimamos que en modo alguno se puede alzar la voz en contra de la mejora de los pensionistas. Todo lo contrario. Las pensiones que se pagan siguen siendo las más bajas de la Unión Europea, excepto Portugal y Grecia, y las prestaciones de trabajadores que alcanzaron su jubilación están por bajo de esa media de la Comunidad. Tenemos que seguir mejorando y aumentando las dotaciones porque ellas son el barómetro más inequívoco de la mejora social y de los avances y progresos. Los viajes de vacaciones a los jubilados están manipulados de manera escandalosa desde el punto de vista electoral, pero ello en modo alguno puede ser malo intrínsicamente, porque se está ofreciendo bienestar a una parte importante de la sociedad española. La cuestión no ofrece esa misma aprobación si tenemos en cuenta que ese mismo esfuerzo no se encauza en dirección a crear empleo, trabajo, riqueza en definitiva, porque parece claro que el sistema por el camino que ya se agotará en si mismo. No se pueden mantener sin crear contribuyentes por el trabajo a siete millones de pensionistas en un país de 40 millones incluidos los niños, más tres millones de parados y dos de funcionarios con toda una clase política que está en el gasto causando un déficit público verdaderamente de alarma social. Ese es el problema y ahí es donde el señor González debe demostrar que sabe ser político y gobernante.

RETINA

JESUS ALCALDE DE HOYOS

Y SIGUEN LAS SETAS.- Pues, sí, señor: las setas siguen siendo noticia, aunque parece que no deberían serlo tanto por la cuestión de fechas y demás. Pero a lo dicho el otro día, añadimos lo que viene de la mano del caballero de la foto (Jorge Esteban Córdoba), que halló en el término de *Maluria*, en los alrededores de Fresneda de la Sierra: setas de chopo con un diámetro de 48 centímetros y dos kilos y medio de peso. ¡Casi nada!

AGENDA

✎ La Peña Recreativa Castellana continúa con sus fiestas. Hoy, terminación de las partidas de los distintos juegos que se celebran con motivo del 61 aniversario.

✎ En el café Marmedí, exposición de pintura de Pilar Bombín.

QUISICOSAS

MARTINILLOS

Contestador

❑ Iniciamos de nuevo el Contestador Automático de Diario de Burgos (☎ 270896), y esta semana nuestros lectores podrán opinar sobre cuáles son a su entender los principales problemas de la capital burgalesa.

En este tiempo en que los partidos están preparando sus programas electorales, tanto para las futuras citas tanto autonómicas como locales, usted podrá hacer sus valoraciones: desde la situación del ferrocarril, a los aparcamientos o la escasez de líneas de autobuses. Nuestro contestador, abierto las veinticuatro horas del día, recibirá sus opiniones hasta el próxio viernes. Gracias por su llamada.

Sanidad

❑ Hemos podido comprobar estos últimos días la proliferación de cursos y congresos que sobre el tema sanitario se han celebrado en Burgos, lo que demuestra la calidad de la profesión médica y sobre todo la investigación que se desarrolla en los diversos centros hospitalarios.

Al final, va a tener razón el informe de la Organización Médica Colegial, que publicábamos ayer, en el que achacaba a la burocracia los males de la Sanidad, ya que, según dicho informe, somos el país con más médicos de toda Europa.

Vivienda

❑ Cuatro comunidades autónomas, Andalucía, Aragón, Castilla-La Mancha y la Comunidad Valenciana, superan los objetivos previstos en el Plan de Vivienda 1992-95 para este año, en tanto que Cantabria no ha cumplido ni la mitad de las actuaciones fijadas.

En Castilla y León continúa siendo una asignatura pendiente, ya que frente al objetivo de las 24.237 viviendas del Plan se han llegado a las 17.996, un 74,3 % de lo previsto. Por debajo de nuestra comunidad, además de Cantabria, están Asturias, Baleares, Madrid y La Rioja. La vivienda sigue siendo un problema sin resolver.

Catedral

❑ El programa «Protagonistas» que en próxima fecha se emitirá desde la Catedral de Burgos tendrá continuidad en otro desde el templo leonés para concienciar a la ciudadanía y a las instituciones de la necesidad de ayudar a la conservación de los dos templos.

«He prometido a las autoridades eclesiásticas que después de conducir mi programa desde la Catedral de Burgos, dentro de quince días, vendré a León para realizar Protagonistas desde el interior de su Catedral», aseguró el locutor berciano.

SALA DE FIESTAS
C/. Conde Jordana, 2. Tlf. 278836
ACTUACION
SERGIO KAB
ILUSIONISTA
ESPECTACULOS
PRONES
Calle Vitoria, 17. (Edinco)

Empresa consolidada a nivel nacional necesita para su Departamento Comercial:
PERSONAL AMBOS SEXOS en Burgos y Provincia
SE REQUIERE:
- Mayor de 22 años.
- Buena presencia.
- Iniciativa y capacidad de organización.

SE OFRECE:
- Punteros, punteras.
- Formación constante.
- Trabajo estable.
- Buenas condiciones económicas.
- Ingresos garantizados durante período de prueba.
- C.M.

Interesados/as, presentarse en Hotel Corona de Castilla, calle Madrid, 15, de Burgos, los dias 24 y 25 de 10,30 a 13,30 y de 16,30 a 19,30. Preguntar por Sr. Barbero.

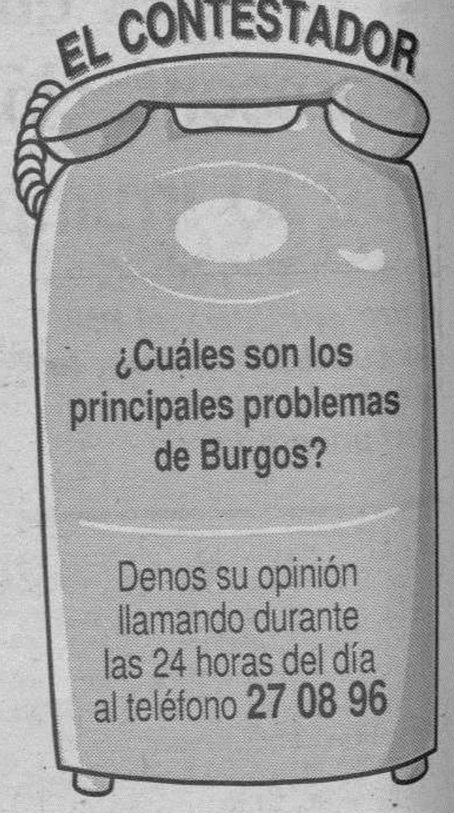

M.C.D. 2018

El fiscal pide 290 años para los presuntos autores del atentado de la Comisaría

La Audiencia Nacional juzga mañana a los etarras Fernando del Olmo e Inmaculada Pacho

Se les acusa de un delito de terrorismo y 45 delitos de lesiones

BURGOS/B.D.-Los etarras Fernando del Olmo Vega e Inmaculada Pacho Martín serán juzgados mañana, martes, en la Audiencia Nacional por la colocación de un coche bomba frente a la Comisaría de Policía de Burgos en agosto de 1990, hecho por el que la acusación pública pedirá 290 años de carcel para cada uno de los procesados.

El fiscal acusa a Del Olmo y a Pacho de ser presuntos autores de un delito de terrorismo y 45 delitos de lesiones.

En sus conclusiones, según informa Efe, el Ministerio Fiscal afirma que en agosto del 90, los dos procesados en unión del rebelde conocido por «Koldo» deciden destruir la Comisaría de Policía de Burgos, para lo cual se trasladan a esta ciudad y realizan labores de información.

Una vez conseguidos los datos necesarios, informan al rebelde conocido por «Gadafi» y al fallecido Juan María Ormazábal, integrantes del comando «Vizcaya», y deciden llevar a cabo la acción el 17 de agosto de 1990, para lo cual «Gadafi» y Ormazábal entregaron a los procesados y a «Koldo» dos vehículos que habían alquilado previamente.

En uno de estos vehículos, en el Opel Kadett matrícula de Barcelona, colocaron un artefacto compuesto por 60 kilos de amonal, tornillos y un sistema de iniciación eléctrico. Del Olmo, Pacho y el rebelde viajaron a Burgos en los dos coches, y a las 15,30 horas estacionaron el Opel Kadett en la calle Juan de Padilla, frente a la Comisaría de Policía, abandonando la ciudad en el otro vehículo.

A los pocos minutos el artefacto hizo explosión y causó lesiones a 45 personas, así como numerosos daños materiales.

La onda expansiva tuvo un radio de acción de más de 400 metros, afectando al edificio de la Delegación Territorial de la Junta de Castilla y León y a varios bloques de viviendas de General Vigón y paseo Comuneros. En el momento de la explosión se encontraban en el interior de la Comisaría dos funcionarios de Policía y dos detenidos. Estas cuatro personas resultaron heridas leves.

La Comisaría de General Vigón, que se inauguró en 1986, era un edificio de dos plantas, separado de otro de idéntica construcción por un pasadizo peatonal cubierto. Este segundo edificio, propiedad de la Junta, se encontraba en proceso de obras, ya que se pensaba utilizar como archivo de la delegación autonómica. Ambas construcciones, por su parte Sur, quedaron en estado de ruina.

«PUDO SER UNA HECATOMBE»

Tras el atentado, un funcionario policial declaró a los medios de comunicación que si la explosión se hubiera registrado a las dos de la tarde «hubiera sido una hecatombe».

Las dependencias de la Brigada de Policía Judicial, de Grupos de Investigación y Brigada de Documentación, situadas en la planta baja del edificio, resultaron parcialmente destruídas. Los despachos de Secretaría y Jefatura, ubicados en el piso superior, salieron más perjudicados por la explosión.

La bomba abrió un boquete de tres metros de diámetro en la acera de la calle Padilla y destrozó dos furgonetas, un Land-Rover y un microbús de la Policía Nacional.

Este atentado era el tercero que se registraba en la capital, aunque el primero en el que se utilizaba un coche bomba.

JESUS MATIAS

JESUS MATIAS

ANGEL AYALA

Un atentado terrorista destruyó en agosto de 1990 la Comisaría de Burgos. Los autores colocaron 60 kilos de amonal en un Opel Kadett de Barcelona. 45 personas resultaron heridas.

Una monja burgalesa es asesinada en Argelia

BURGOS/DB/AGENCIAS.-La religiosa burgalesa, Caridad Alvarez Martín, de la congregación Agustinas Misioneras, resultó muerta ayer junto a su compañera Esther Paniagua, en un atentado cometido por integristas islámicos en el barrio Bad El Ued en Argelia.

Las dos religiosas volvían de misa hacia su residencia acompañadas por diez compañeras cuando les sorprendieron los disparos.

La monja ribereña, que resultó con graves heridas provocadas por las esquirlas de bala, fue trasladada a un hospital donde falleció cuatro horas después de ser ingresada.

Caridad Alvarez, de 62 años, llevaba 30 trabajando en aquel país, donde continuaba pese a los consejos del Gobierno español que había instado a las religiosas a abandonar Argelia por la grave situación provocada por los atentados islámicos contra las colonias occidentales.

Natural de la localidad de Santa Cruz de la Salceda, al igual que sus padres Constantino y Sotera -ya fallecidos- Caridad abandonó su pueblo a los veinte años para dedicarse a la vida religiosa.

El suceso, como es lógico, ha conmocionado al pequeño pueblo en el que pronto se conoció la noticia, según manifestó la alcaldesa, Mercedes Perdiguero.

Por otro lado, Sor Monserrat, una de sus compañeras que hasta hace poco había estado junto a ella en Argelia, la definió como «todo corazón».

«Ella se quedó allí movida por un amor grande hacia ese pueblo y por la fe en Jesucristo. La mejor definición de ella es el nombre que tenía: Caridad, una persona muy abierta y muy cariñosa con los argelinos, todo corazón», manifestó Sor Monserrat a este periódico.

Caridad tenía tres hermanos, uno de los cuales reside en la localidad de Aranda de Duero.

RENAULT 19 DIESEL
desde 1.675.000 pts.* y 3 años de garantía gratis

Ahora puedes llevarte lo bueno más fácilmente. Porque durante este mes, te **regalamos 3 años de garantía** al comprar cualquier vehículo de la gama Renault . No esperes más y acércate a por él ¡ya!

AUTOVICAN, S.A.
Alcalde Martín Cobos, s/n.
BURGOS

RENAULT

* Precio válido para Renault 19 Driver, 1.9 D-4 ó 5 puertas. Incluye I.V.A., transporte, impuesto de matriculación, promoción y aportación del gobierno según PLAN RENOVE.
Oferta válida para vehículos en stock hasta fin de mes. No acumulable a otras promociones.

M.C.D. 2018

Cartelera

GRAN TEATRO

¡¡HOY!! A LAS 5,30, 8 Y 10,45
ESTRENO
PENELOPE CRUZ
y COQUE MALLA

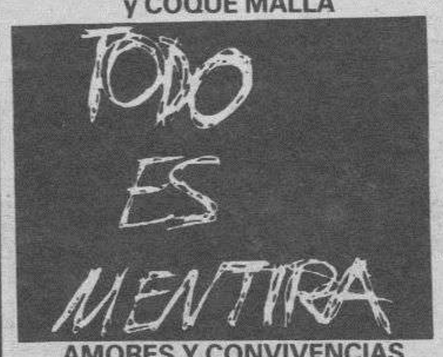

AMORES Y CONVIVENCIAS
DE LA JUVENTUD DE HOY DIA
(NO REC. MENORES 13 AÑOS)

CORDON 1 | CORDON 2

CINES DE ESTRENO (Venta anticipada) ✆ 26 27 27.

CORDON 1

5,30 - 8 y 10,45 (MAY. 18)
¡POLEMICO ESTRENO!
UN FILM DE OLIVER STONE

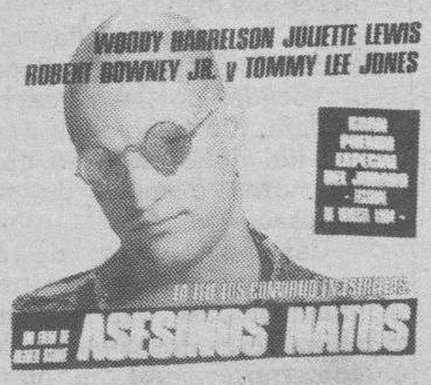

UNA PESADILLA
DESCARNADAMENTE REAL!!

CORDON 2

5,15 - 8 Y 10,45
VERAS EL MUNDO DIFERENTE
A TRAVES DE LOS OJOS DE
«FORREST GUMP»

(TOL. MENORES)
3.ª SEMANA DE EXITO

VAN GOLEM

AVENIDA SANJURJO, 36 - ☎ 27 79 71
EL CINE ES PASION, AVENTURA Y FICCION. ¡VEN AL CINE!

5,15 - 8,00 - 10,30

NO REC. MEN. 13

5,30 - 8,10 - 10,45

NO REC. MEN. 13.

5.15 - 8,10 - 10,30
CONCHA DE ORO
MEJOR PELICULA FESTIVAL
SAN SEBASTIAN'94

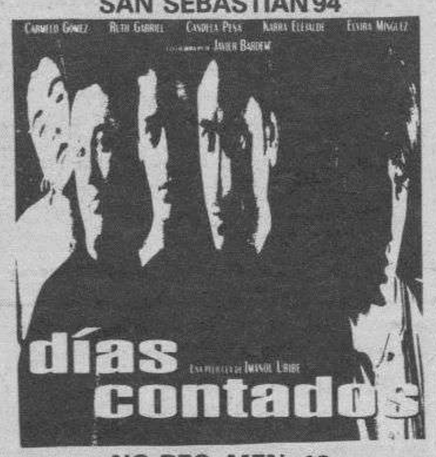

NO REC. MEN. 18.

5,30 - 8,00 - 10,45

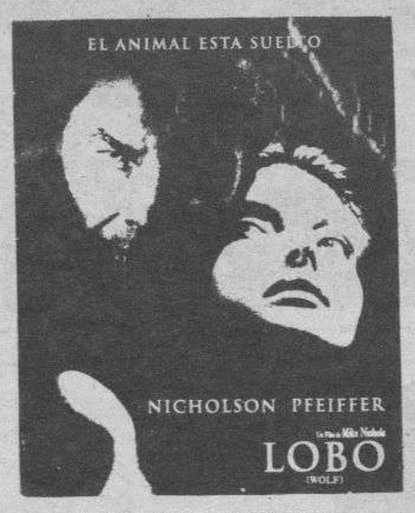

NO REC. MEN. 13

5,30 - 8,10 - 10,30
Tres colores
ROJO

APTA PARA TODOS
(ULTIMA SEMANA)

5,15 - 8,00 - 10,45

APTA PARA TODOS.

FARMACIAS

SERVICIO DE GUARDIA.- De 9,30 de la mañana a 11 de la noche: Cuñado, Plaza Primo de Rivera, 2; García Chinchetru, Vitoria, 200 (Gamonal); Abajo, Villarcayo, 10.

SERVICIO DE URGENCIA.- De once de la noche a nueve y media de la mañana: Cuñado, Plaza Primo de Rivera, 2.

TEMPERATURAS

Datos registrados ayer en el Observatorio Meteorológico del aeródromo de Villafría.

Barómetro.- Presión atmosférica, 682,2 milímetros de mercurio.

Temperatura ambiente.- Máxima de 12,9 grados, a las 17,20 horas de la tarde. Mínima, de 8,8 grados, a las 8 horas de la mañana.

Viento.- Oeste-Suroeste.

Humedad.- 80%.

Precipitación.- 2,9 litros por m.^{2}.

EFEMERIDES

1580.- Cervantes, redimido por los frailes trinitarios, termina su cautiverio en Argel.

1617.- Las Cortes, reunidas en Madrid, declaran a Santa Teresa de Jesús Patrona de todos los Reinos de España.

1833.- La hija mayor de Fernando VII, proclamada reina de España, a la edad de 13 años, con el nombre de Isabel II.

1849.- Real Orden por la que se establecen en España los primeros sellos adhesivos de Correos, que comenzaron a utilizarse el 1 de enero de 1850.

1906.- El español Santiago Ramón y Cajal y el italiano Santiago Golgi, galardonados con el Premio Nobel de Medicina.

1929.- «Crack» en la Bolsa de Nueva York: se lanzaron al mercado 19 millones de títulos, que perdieron el 30% de su valor. Fue un «jueves negro» que inició la depresión de los años treinta.

1942.- II Guerra Mundial: Ofensiva inglesa en Libia, dirigida por el general Montgomery.

1945.- Alexander Fleming, Premio Nobel de Medicina.

1961.- Inglaterra concede la autonomía a la isla de Malta.

1964.- Proclamación de la República de Zambia (antigua Rhodesia del Norte) como 37 Estado independiente de Africa.

1966.- Gandhi, Nasser y Tito presiden en Nueva Delhi la Conferencia de los No Alineados.

1991.- Las dos Coreas llegan a un principio de acuerdo para poner fin a más de cuatro décadas de hostilidades e incrementar los intercambios comerciales.

HOY

24 Van transcurridos del año 297 días y faltan para que el año finalice 68.

EL SOL sale a las 6,35 se pone a las 17,22.

LA LUNA sale a las 20,49 y se pone a la 10,52.
Cuarto menguante el 27 en Leo.

SANTORAL

Ss. Antonio M.ª Claret, arzb., fd.; Jenaro, pb.; Séptimo, Fortunato, Soterico, Valentín, ms.; Proclo, Calvo, Evergislo, Félis, obs.; Martín, ab.

Misa: De Feria. De S. Antonio M.ª Claret.

Salas de arte

- **SIENA.-** Vitoria, 52. Carteles de Miró.
- **AULA ESPOLON (Caja de Ahorros del Círculo).-** Oleos de Germán Pérez Román. Horario: Laborables, de 12 a 2 y de 6 a 9. Festivos, de 12 a 2.
- **AULA SAN PABLO (Caja de Ahorros del Círculo Católico).-** Oleos de Félix Arranz. Horario: Laborables, de 6 a 9. Festivos, de 12 a 2.
- **SALA ESPACIO CAJABURGOS (De la Caja de Ahorros Municipal).-** Exposición de Esculturas de Máximo Trueba. Hasta el 24 de noviembre. Visitas: Laborables, de 12 a 2 y de 7 a 9.
- **SALA ARLANZON (De la Caja de Ahorros Municipal).-** Exposición de Pintura de Antonio Heredero. Hasta el 5 de noviembre. Visitas: Laborables de 12 a 2 y de 7 a 9.

Varios

- **BIG BOLERA AMERICANA.** - Cafetería, juegos recreativos, billares, ping-pong, etc. Abierta diez de la mañana. Final Avda. Reyes Católicos, Teléfono 214357.

ABUTAXI Calzadas, 33 - BURGOS
RADIO TAXI
27 77 77

Funeraria
SAN JOSE
Servicio Permanente
Capillas Velatorias
Avda. del Cid, 83 - Tfnos. 209452 - 222907

Su anuncio
Vende Más en
Diario de Burgos
Telf. (947) 26 83 75
Fax (947) 27 72 19

Hoy FELICITAMOS a...

Para salir en esta sección deberán enviar la fotografía, fecha de nacimiento y colegio en el que estudia, si tiene edad escolar, junto con el teléfono y los datos completos o fotocopia del DNI de la persona que realiza la felicitación, –anote el número de suscriptor en caso de serlo– a **Diario de Burgos,** *San Pedro de Cardeña, 34, – 09002-Burgos (Sección Cumpleaños).* **NOTA:** Las fotografías se seleccionarán por riguroso orden de llegada a nuestro periódico.

Diego Magallares Bustillo cumple 5 años y estudia en Florentino Díaz Reig.

Verónica Santamaría Izquierdo cumple 10 años y estudia en A.R. de Valcárcel.

Alvaro San Millán Peinado cumple 11 años y estudia en Fernando de Rojas.

TARJETAS RASCA-RASCA...
¡ATENCION AL NUMERO DE TU TARJETA "RASCA RASCA"! ADEMAS DE MAGNIFICOS PREMIOS DIARIOS, SORTEAMOS UN ESTUPENDO VIAJE SORPRESA LOS DIAS 15 DE CADA MES.
PRODUCTOS DIS
NUMERO PREMIADO EN EL DIA DE HOY: 66.783.
Si has sido afortunado, llama al ✆ 235564 y habrás conseguido una Cadena Musical, Videoconsola Nintendo o T.V. portátil.

M.C.D. 2018

El Mercado Sur vende lotería con donativo para la Catedral

ANGELICA GONZALEZ
BURGOS

❑ La Asociación de Comerciantes del Mercado Sur (ACOSUR) pondrá a la venta esta semana toda una serie completa del número de lotería de Navidad 35.411 que entrará en el sorteo habitual del 22 de diciembre.

Con cada una de las papeletas, que saldrán con el precio de 300 pesetas, el portador jugará la cantidad de 275 y 25 irán destinadas a las mejoras del Templo.

Esta es una más de todas las iniciativas que han tomado para ayudar económicamente a las obras de la Catedral, que próximamente presentarán en rueda de prensa.

Van a repartir, según manifestó el tesorero de la Asociación, Roberto Ramos, un total de 1.000 carteles y 600 huchas entre todos los bares y demás establecimientos hoteleros de la capital para su venta.

Además, saldrán a subasta unos murales que ya están expuestos en el propio Mercado de la calle Miranda.

En estos momentos se están barajando otras iniciativas, que aún no están concretadas y que podrían ser tanto el sorteo de un coche como presentarse a alguno de los muchos concursos televisivos que existen en la actualidad.

También han abierto una cuenta corriente, que se encuentra en la Caja de Ahorros Municipal, urbana número 15, para todos aquellos que quieran hacer donativos para la Basílica burgalesa.

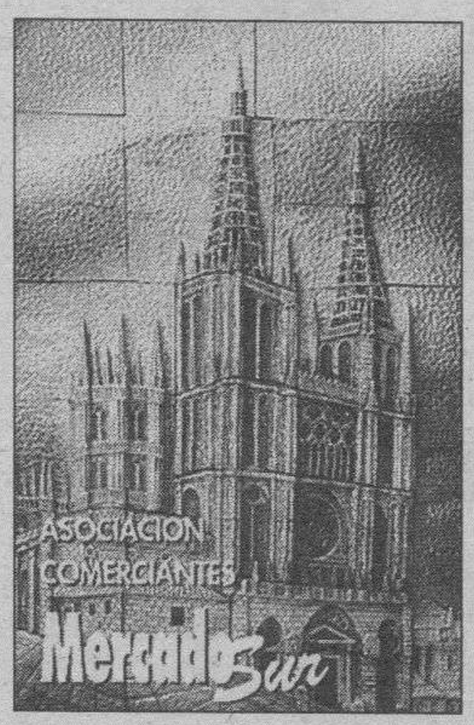

Anverso del billete de lotería.

FEDERACION

Los representantes de ACOSUR se reunieron ayer con miembros de asociaciones de mercados de todas las provincias de Castilla y León.

Se trataron los problemas que son comunes a todos como el asociacionismo o las concesiones de puestos.

Uno de los puntos principales trató de la próxima creación de la Federación Regional de Mercados. En Burgos surgió como idea y se concretará en una próxima reunión que se celebrará en otra capital castellano–leonesa.

ANGEL AYALA

Un momento de la reunión mantenida ayer en la FEC.

Verdugo niega que pagaran el doble de lo presupuestado para reformar la sede del CES

❑ **BURGOS.**–El presidente del Consejo Económico y Social (CES) de Castilla y León, José Manuel García–Verdugo, negó que se hubiera pagado el doble del presupuesto establecido para las obras de acondicionamiento de la sede social.

Con estas declaraciones, que recogía ayer el diario «El Norte de Castilla», García–Verdugo salía al paso del informe sobre una auditoría interna realizada por la Intervención General de la Consejería de Economía y Hacienda, en la que se ponía de manifiesto que la licitación de la reforma fue de 25 millones y, sin embargo, existían pagos por certificaciones de obra por importe de 60 millones.

El presidente del CES indicó que «los 25 millones son por un encargo específico inicial dentro del total de la obra, cuyo importe fue de 46 millones y en el presupuesto estaban incluídos cuestiones como el mobiliario».

Sobre los descubiertos bancarios (de hasta 13,3 millones de pesetas, dice la auditoría al CES) su presidente afirma que «no han sido espectaculares», justificando los mismos por el retraso en el cobro de las subvenciones de la Junta.

La sede del CES en Valladolid tiene un espacio de unos 500 metros cuadrados y, según la auditoría, fue contratada en mayo de 1991 a la sociedad Corporación Financiera Urbión. El pago mensual del alquiler, un millón y medio, motivó quejas de miembros del Consejo que consideraron excesivo este precio, dado que era para diez años.

García–Verdugo explicó que el pago de dos mensualidades (3 millones) como la fianza por arrendamiento del local del CES se hizo «porque la inmobiliaria lo requirió».

Los auditores señalan en el informe que esta obligación excluía al Consejo por ser un organismo de la Administración. Por su parte, el vicepresidente del CES, Julio Montero, consideró que el precio por el alquiler era excesivo y reconoció que informes de otras inmobiliarias señalaban que el coste máximo a pagar por 500 metros cuadrados en esa zona era de 500.000 pesetas.

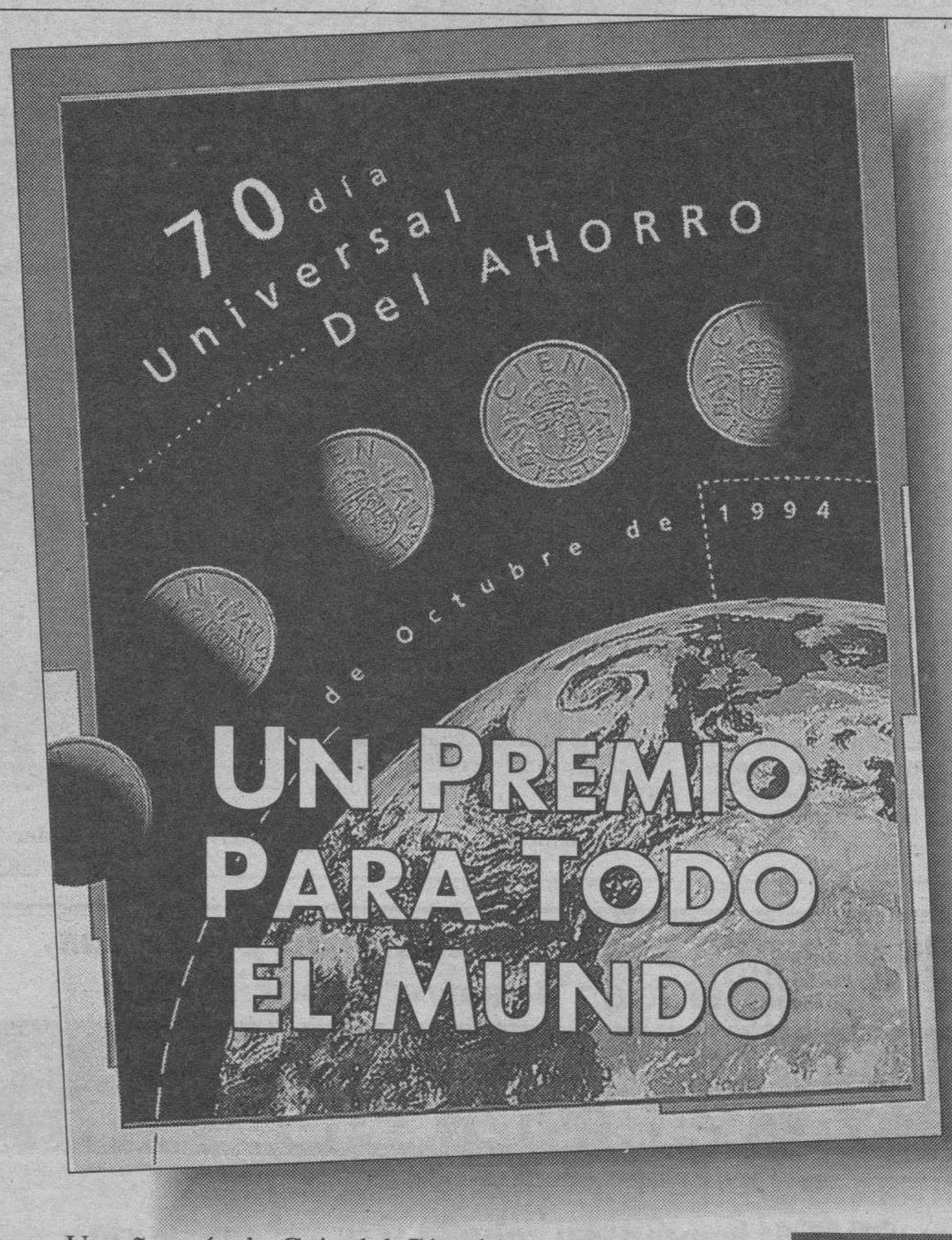

Un año más, la Caja del Círculo celebra el Día Universal del Ahorro con todos sus clientes. Con un estupendo regalo: un práctico termo que pueden conseguir fácilmente realizando un ingreso de 15.000 pesetas en su Libreta de Ahorros entre los días 24 y 28 de Octubre (hasta fin de existencias). Un obsequio muy especial que también puede conseguirse automáticamente con la apertura de una nueva Libreta. Todo un premio al ahorro.

CONSIGA SU TERMO DE REGALO.
INFORMESE EN NUESTRAS OFICINAS.

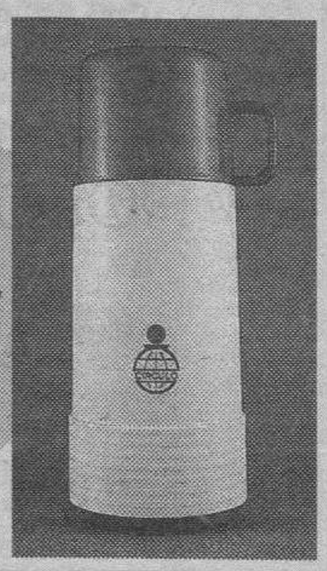

CAJA DE AHORROS Y MONTE DE PIEDAD CIRCULO CATOLICO

M.C.D. 2018

MATILDE MARTINEZ/Misionera en los campos de Ruanda

«Las ONGs están echando el resto»

Ha vivido 25 años en Africa. Los dos últimos meses, los ha pasado en los campos de refugiados de Ruanda. «Sufren un estado de miseria que no es digno de una persona humana». Aun así, afirma que el pueblo africano vive la pobreza con dignidad.

BELEN DELGADO

ANGEL AYALA

Numerosos jóvenes buscaron la cooperación de los burgaleses en el Día del Domund.

MISIONERAS franciscanas pidieron ayer, con motivo de la celebración del Día del Domund y en el transcurso de la clausura de la muestra que se ha expuesto en la capilla de las Franciscanas, la solidaridad de los ciudadanos con el tercer mundo. La Hermana Matilde Martínez, que habló sobre su trabajo en los campos de refugiados de Ruanda, declaró que «es necesario el desarrollo de los pueblos mediante la colaboración a la implantación en ellos de la justicia, la fraternidad y la paz».

–¿Tiene que suceder una tragedia como la de Ruanda para que el mundo valore la labor que los misioneros realizan en el tercer mundo?

–Desgraciadamente creo que sí porque hay muchas cosas que nos distraen. Nuestra sociedad necesita a veces situaciones punta como ésta, aunque no se ha quedado atrás. Aún sabiendo la gran labor que se está haciendo desde las misiones, quiero resaltar el trabajo que en situaciones dramáticas realizan personas que pertenecen a organismos no gubernamentales. Ellos están echando el resto con una generosidad inmensa en cuanto a trabajo y sacrificios.

–Quizá el problema es que desde nuestro país lo vemos todo con demasiada lejanía.

–¡Claro! Sólo cuando convives con ellos ves la otra cara maravillosa que tiene el pueblo africano, asumiendo sus necesidades y problemas, sin importarte nada más.

–¿Quién ha sufrido la gran tragedia ruandesa?

–Todos. Hutus y Tutsis. Los dos se cegaron en un odio fraternal que tiene un único fin, acabar con el exterminio de la otra tribu. He visto al pueblo hutu sufrir enormemente y sé, por boca de mis compañeras que conviven con los tutsi, que éstos también sufren enormemente. Esto nos demuestra hacia donde puede llevarnos el egoísmo del hombre. Y el problema es que ninguno de los dos está dispuesto a ceder.

–¿Cuál es la situación actual del pueblo ruandés?

–La situación de los refugiados ha mejorado un poquito porque las organizaciones han echado el resto en crear mejores estructuras. El problema político se agrava porque los militares que perdieron el poder se están armando de nuevo.

PATRICIA

La Hermana Matilde Martínez, misionera franciscana.

13 doctorandos utilizan el archivo de la Catedral

❑ **BURGOS.**–El archivo de la Catedral de Burgos es utilizado actualmente para la realización de trece tesis doctorales, cuatro de ellas por investigadores de Suiza, Estados Unidos y Francia, sobre temas relacionados con el arte y la arquitectura del templo, la Diócesis y la religión católica.

El archivero de la catedral, Matías Vicario, en declaraciones a la agencia Efe, indicó que este dato da una idea de la importancia de este archivo, compuesto por más de 150.000 documentos que guardan la historia de la Diócesis de Burgos, de la propia ciudad, de la Catedral, así como del arte y patrimonio de toda la provincia.

Este archivo reúne documentos únicos además de manuscritos, códices, etc.

José González y Roberto Ibeas sólo fueron testigos del juicio de narcotráfico

❑ **BURGOS.**–Los jóvenes José Manuel González Alonso y Roberto Ibeas Tubilleja comparecieron en el juicio, que siguió la Audiencia Provincial contra Angel Asensio González por un delito contra la salud pública, en calidad de testigos, sin que nada tuvieran que ver con este caso. En los hechos probados de la sentencia queda recogido que ambos jóvenes acompañaban a Angel Asensio cuando éste fue detenido por la Policía. José Manuel González y Roberto Ibeas recuerdan que ellos no han sido acusados y que sólo fueron llamados como testigos.

Debido a la gran afluencia de personas, repetimos nuestra especial

SEMANA PARA SALVAR SU CABELLO

• Del 24 al 29 de Octubre •

GRATIS: Estudio del cabello y cuero cabelludo.
GRATIS: Consulta y diagnóstico.
GRATIS: Tratamiento profesional.

ESTA OFERTA FINALIZA, EL DIA 29 DE OCTUBRE, A LAS 14 h.

SVENSON INTERNATIONAL

C/ Vitoria, 44 - 1º A • BURGOS

20 85 24 • 20 14 34 De 9 a 2 tarde y de 3,30 a 8 tarde

Svenson International cuenta con más de 150 centros en todo el mundo y más de 40 años de experiencia e investigación en cosmetología capilar.

INSTITUTOS EN ESPAÑA:

ALBACETE Tel. (967) 50 28 90
ALICANTE Tel. (96) 592 14 16
BARCELONA Tel. (93) 301 45 53
BARCELONA Tel. (93) 218 71 96
BILBAO Tel. (94) 424 32 59
BURGOS Tel. (947) 20 85 24
GIRONA Tel. (972) 22 41 00
GRANADA Tel. (958) 22 04 72
LA CORUÑA Tel. (981) 22 26 00
MADRID Tel. (91) 435 55 02
MADRID Tel. (91) 571 54 18
MALAGA Tel. (95) 222 22 34
MURCIA Tel. (968) 24 39 04
P. MALLORCA Tel. (971) 72 49 41
LAS PALMAS Tel. (928) 23 46 19
OVIEDO Tel. (98) 522 35 37
PAMPLONA Tel. (948) 15 09 19
SAN SEBASTIAN Tel. (943) 47 28 20
SANTANDER Tel. (942) 36 12 58
S. C. TENERIFE Tel. (922) 27 86 08
SEVILLA Tel. (95) 421 17 44
TARRAGONA Tel. (977) 21 49 69
VALENCIA Tel. (96) 351 26 98
VALENCIA Tel. (96) 348 45 52
VALLADOLID Tel. (983) 37 23 01
VIGO Tel. (986) 22 06 26
VITORIA Tel. (945) 13 74 08
ZARAGOZA Tel. (976) 22 21 20

MINISTERIO DE EDUCACION Y CIENCIA

ESCUELA DE ARTE BURGOS

CURSO MONOGRAFICO: «ESMALTES AL FUEGO SOBRE METAL»

- **PREINSCRIPCIONES:** Hasta el 27 de Octubre.
- **MATRICULA GRATUITA.**
- **NIVEL:** Iniciación a la técnica.
- **HORARIO:** De lunes a jueves, de 12,00 a 15,00 horas.
- **DURACION:** Del 3 de Noviembre del 94 al 31 de Mayo del 95.
- **INFORMACION:** Secretaría de la Escuela, de 10 a 13 horas. Calle Francisco de Vitoria, s/n. (Polígono Docente). Teléfono 22 75 82.

M.C.D. 2018

La Filarmónica dedica su primer concierto al Día del Ahorro

La Sinfónica de Siberia abre en la Caja del Círculo la temporada de la Filarmónica

BURGOS.- La Orquesta Sinfónica Estatal de Siberia, con un concierto que ofrecerá a las 20,15 horas, en el salón-teatro del Círculo Católico (Concepción, 17), abrirá la temporada de la Sociedad Filarmónica.

Va siendo habitual que la Filarmónica, en justa correspondencia hacía la entidad que asiduamente le presta mayor apoyo –la Caja del Círculo– dedique su primer concierto de la temporada a la conmemoración del Día Universal del Ahorro.

Por esta razón, la orquesta que esta tarde actúa ha asumido el compromiso adquirido y, conociendo las dimensiones del estrado, reducirá la dotación de los músicos adecuándola a su capacidad al igual que las obras programadas. De cualquier modo es necesario valorar y estimar el escenario utilizado, cuando la indecisión de unos y, sobre todo, las exigencias desproporcionadas de otros obligan a estas limitaciones.

La Orquesta Sinfónica Estatal de Siberia fue creada hace doce años y está integrada por un centenar de profesores graduados en conservatorios rusos y que desarrollan su labor en Kuzbass, habiendo realizado ya giras en Hungría, Suiza, Alemania y Malta. A su frente estará su joven titular, de 34 años, Dimitri Liss, poseedor de un apretado y prometedor expediente profesional.

Esta reducción de plantilla nos situará esta tarde al escuchar la obra más conocida que integra la segunda parte del programa, la Quinta Sinfonía de Tchaikovsky, sobre una moderna corriente interpretativa: la que propone la ejecución de las obras como se supone o se conoce que era en la época de su estreno, es decir con una dotación instrumental bastante más reducida de lo que actualmente entendemos, consolidadas e institucionalizadas las agrupaciones orquestales, lo que a veces supone una idea y un estilo más escueto en la dirección, abandonando las sonoridades amplias y rotundas para abordar el concepto con un sentido más cercano a una lectura matizada.

El programa preparado para esta ocasión, adoptado por la razón señalada, se abre con el Preludio y Scherzo para orquesta de cuerda, de Dimitri Schostakovich. Cabe alegrarse por la inclusión de este autor contemporáneo, cuya prolífica obra y la variedad de géneros tratados le han convertido en un verdadero clásico en los programas sinfónicos y de cámara.

El violoncelista Vladimir Tonkha, de cuya técnica y expresión se hace eco la crítica que le precede, pondrá en escena el Concierto para solista y orquesta del francés Eduardo Lalo, autor enraizado en la corriente manierista y académica del III Imperio. Este compositor, cuya obra más prodigada es su célebre Sinfonía Española, se caracteriza por la riqueza de temas aportada, su habilidad para emplearlos y su timbrica clara y directa.

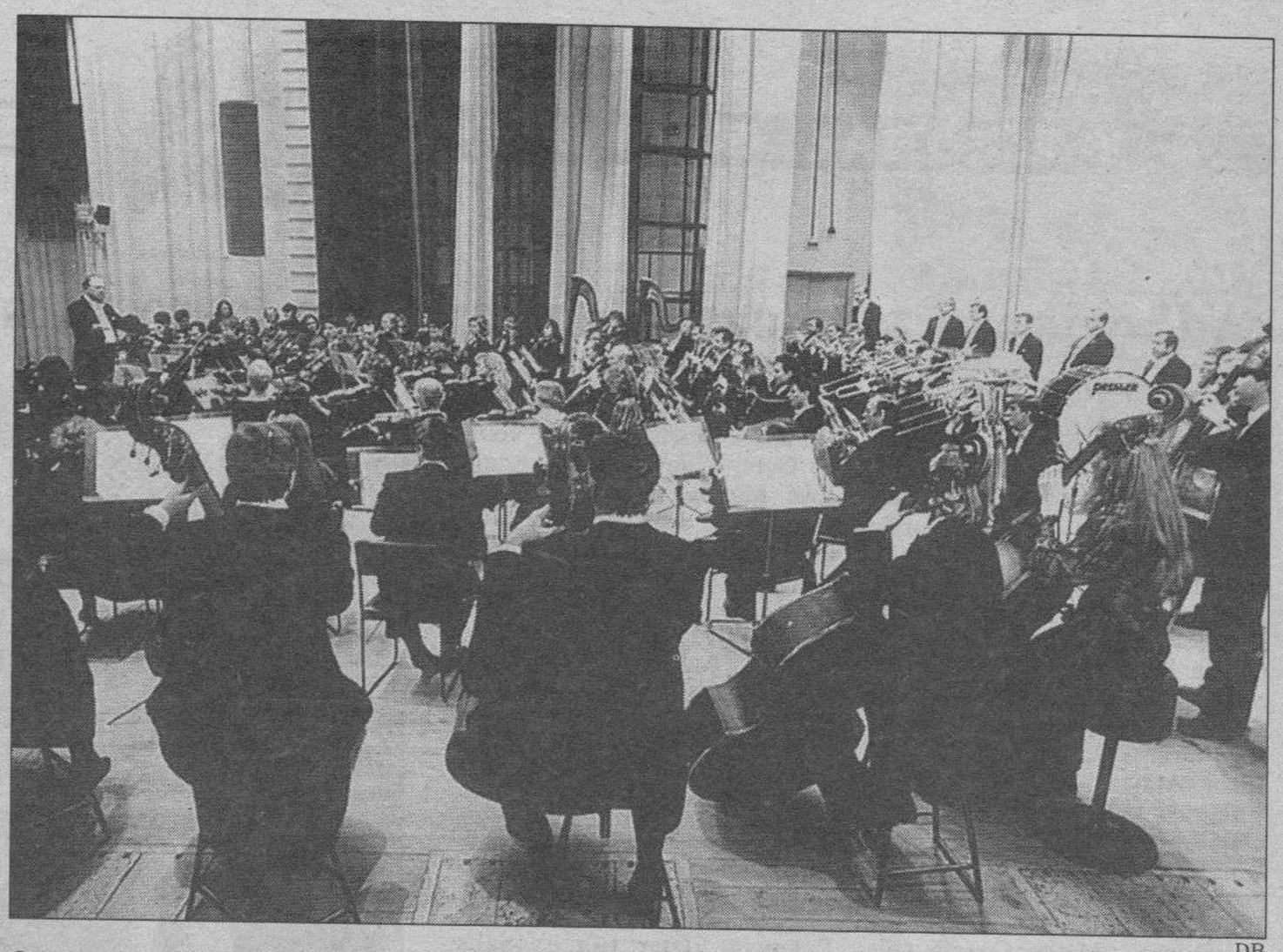

Orquesta Sinfónica Estatal de Siberia, que actuará esta tarde. DB

CAMBIO DE TITULARIDAD

«BAR RESTAURANTE LA PERLA, sito en Plaza San Francisco, n.º 13, de Aranda de Duero (Burgos). Antiguo titular: Pedro Dueñas Ortiz y otro. Nuevo titular: González Monge Valentín-Alcalde Glez. Santiago S.C.».

PARA OIR BIEN
CARLOS FRÜHBECK - OPTICO DIPLOMADO
Especialista en:
Lentillas y aparatos auditivos GARANTIA
OPTICA INTERNACIONAL
PARA VER BIEN
Espolón, 30. ✆ 20 66 05.

70 día universal del ahorro
31 DE OCTUBRE DE 1994

HOMENAJE A LOS MATRIMONIOS QUE CELEBRAN SUS BODAS DE ORO

Lunes 24 de Octubre
MELGAR DE FERNAMENTAL
6 de la tarde - Club de Jubilados de la Caja

Martes 25 de Octubre
CASTROJERIZ
Recital de canción española, a cargo de *José Mari y su grupo de baile*
7 de la tarde - Centro Social de la Caja

Miércoles 26 de Octubre
BELORADO
Actuación de la *Rondalla de Belorado*
7,30 de la tarde - Restaurante "Picias"

Jueves 27 de Octubre
HUERTA DE REY
Recital de canción española, a cargo de *José Mari y su grupo de baile*
6,30 de la tarde - Hogar del Pensionista "San Pelayo"

SALAS DE LOS INFANTES
Sainete y Danzas coreadas, por el *Grupo Artístico "Calzadas"*
(de los Clubes de Jubilados de la Caja)
6,30 de la tarde - Centro Social (Club de Jubilados)

CAJA DE AHORROS MUNICIPAL DE BURGOS

M.C.D. 2018

LA CATEDRAL SE HUNDE

SALVEMOSLA

Adhesiones a la carta en favor de la restauración urgente de la Catedral

Continúa

Alfredo García Tomé, Burgos. Nieves Ausín Martínez, Burgos. Fernando Román Sancho, Burgos. Guillermo Linares Espada, Lerma. Isidro Villalaín Delgado, Villatoro. Jacinto Román Sancho, Burgos. Fco. Javier Marijuán Adrián, Burgos. Gloria López Fernández, Villatoro (Burgos). María Román Sancho, Burgos. María del Carmen Alonso Quiñonces, Burgos. Rosa María Arribas Alonso, Villatoro (Burgos). Irene Sancho Lozano, Burgos. Manuel Garrido Villalba, Villatoro (Burgos). Carlos Javier Miñón Saiz, Burgos. Jacinto Román Nebreda, Burgos. Mayte García Gil, Madrid. Alberto Esteban, Burgos. Fco. Javier Ruiz García, Burgos. Marcelino Rojo Arce, Burgos. Gema Terán Terán, Villatoro (Burgos). José Luis Izquierdo Dobarco, Burgos. Ana Isabel Arce Prieto, Burgos. José Miguel Escolar Izquierdo, Burgos. Isabel Sánchez Martín, Burgos. Carlos María Hurtado Gutiérrez, Madrid. Angeles Santamaría Saez, Burgos. Paz Castro García, Madrid. Encarnación Basurto Marín, Burgos. Ana María Francés Quintana, Burgos. Candelas Congosto Bugado, Burgos. Emilia Milagros Quintana Arnaiz, Burgos. Julia Ceballos Torrecilla, Zaragoza. Laura Francés Quintana, Burgos. Elena García Martínez Conde, Burgos. Enrique Francés Quintana, Burgos. Ricardo Labarga Bocos, Burgos. Joaquín Uribarri Angulo, Sotopalacios. Dolores Ceballos Caño, Briviesca. Angel Varona Andrés, Burgos. Abel Ceballos Cornelo, Zuñeda. María Eugenia Cizaurre Berdonces, Beasain. Jaime Ayús Alonso, Salas de Bureba. José Luis Alvarez Alvarez, Miranda de Ebro. Pedro Jesús Alonso Pérez, Burgos. Jesús Gutiérrez Salazar, Burgos. Pilar Salazar Martínez, Burgos. María Rodríguez López, Madrid. Jesús Gutiérrez Manzanedo, Burgos. Jesús Espinosa Arce, Madrid. Gregorio Moreno Montejo, Burgos. Teodoro de Miguel Moreno, Madrid. Carlos García Moreno, Burgos. María Inmaculada Argüello Alvarez, Madrid. Sebastián Moreno Montejo, Burgos. Antonio Alameda Sierra, Burgos. Agapito García Moreno, Burgos. Jesús Roldán Martín, Burgos. Felipe Villegas, Madrid. Angelines Merinero López, Madrid. Rufina Martín Ibáñez, Burgos. Jesús Gómez Herrero, Madrid. Alfredo Alonso Alonso, Beasain. Teresa Quintana López, Cubo de Bureba. José María Manchado Henríquez, Madrid. Juan Antonio Temiño Díez, Burgos. María Angeles García Moreno, Burgos. José Antonio González Blanco, Madrid. José Antonio Menayo García, Burgos. Miguel García Mohedano, Madrid. María Encarnación García Alonso, Burgos. José Antonio Menayo Castro, Burgos. José Luis Ortega Santamaría, Madrid. Anastasio Benito Navajas, Burgos. Félix Antón Antón, Madrid. Paloma Menayo García, Burgos. Josefa Marín Marcos, Palacios de Benaver. Teodoro Alonso Burgos, Madrid. Pedro Matas Lara, Alcalá de Henares. María Lourdes Nebreda Gete, Villanueva de Gumiel. José Manuel Herreria Benito, Quintanar de la Sierra. Juan Carlos Aguiar Martín, Madrid. José María Perera Pérez, Burgos. Ayto. Sta. María del Mercadillo, Burgos. José Pereda de la Peña, Madrid. Pedro Martínez Martínez, Santa María del Mercadillo. Ana Isabel Martín Antona, Madrid. Calixto Obregón Cuñado, Burgos. Celestino Díez Gómez, Pradoluengo. Dionisio Pardo Hortigüela, Quintanilla Somuñó. Neptalí Sainz Pardo, Quintanilla Somuñó. María Noemy Cuervo Folgueira, Palencia. Itziar Gómez Salvador, Valladolid. María Pilar Lorenzo Lobato, Valladolid. María Jesús Miguel, Palencia. Sonia Romero Chamorro, Palencia. Lucía García, Palencia. Pilar Barrios, Valladolid. Ana María Garrido Jiménez, Valladolid. Eva López Sabugo, Palencia. Rosa Terán Terán, Zamora. José Miguel Pereda Pastor, Zamora. Nuria García Rebanal, Vallecas. José Carlos Chicote Campo, Vallecas. Margarita Ylla, Madrid. Margarita García Germán, Madrid. José Ylla, Madrid. Manuel Pérez Fernández, Burgos. Rosa María Arlanzón Ortega, Burgos. Diego Pérez Arlanzón, Burgos. José Luis Cristóbal Rubio, Burgos. María Victoria Blanco García, Burgos. Ana María Cristóbal Blanco, Burgos. Luis Eduardo Cristóbal Blanco, Burgos. Roberto Calvo Orcajo, Lerma. Felipe Calvo Angulo, Lerma. Luis Miguel Calvo Orcajo, Lerma. María Candelas Alonso Gil, Burgos. Miguel Angel Alonso, Burgos. Ramón Arroyo Saiz, Burgos. Olga López Manzanedo, Burgos. Maximiano del Hoyo Gil, Burgos. Teodoro Rodríguez Ibeas, Burgos. Mariano Saez de María, Burgos. Lázaro García Castrilla, Burgos. Pablo Zamora Santiago, Burgos. Carlos Zamora Saez, Burgos. Eugenio Pascual Celada, Burgos. Alfonso Gil, Burgos. Julián Muñoz Tejedor, Burgos. Angel Juan López Sainz, Burgos. José Luis Herrera, Burgos. Fco. José Núñez Viana, Burgos. Jesús María Antolín, Burgos. José María Rojo García, Burgos. José María Onasante Martín, Burgos. Juan Rondán Román, Burgos. Miguel Angel Pascual Escanciano, Burgos. Elías Elosúa Ruiz, Burgos. Remedios Hernando, Burgos. José Pedro Gallo, Ahedo del Butrón. Ana Belén Santamaría Martínez, Los Altos. Javier Cordero Monedero, Burgos. Raúl Iglesias del Río, Burgos. Carolina Galaz Munguía, Villayuda. Luis Angulo Miguel, Burgos. Francisco Sánchez García, Burgos. Felisa Bermejo Díaz, Burgos. Josefa Barrado García, Burgos. María Justina Sierra Morea, Burgos. Francisco Bustillos Ramos, Burgos. Antonio González Viciosa, Burgos. Benita Pérez Martínez, Burgos. Juan Arnaiz Sánchez, Burgos. Pedro Arnaiz, Burgos. Perfecta Sánchez Sánchez, Burgos. Silvia Arnaiz Sánchez, Burgos. Justina Delgado Ruiz, Burgos. Ana Ausín Delgado, Burgos. Ana Delia Díez Miguel, Burgos.

PATRICIA

«La Folia», grupo de teatro burgalés.

Jesús María del Hoyo Bujedo, Burgos. Carolina Goicoechea González, Burgos. José Enrique García Miguel, Burgos. Félix Arnaiz Sánchez, Burgos. Carlos Sanz Villanueva, Burgos. Lino Luis Alonso Alvarez, Rojas de Bureba. Francisco Manjón Manjón, Burgos. Gerardo Llorente Martín, Burgos. Fco. Javier Iglesias del Río, Burgos. Juan Antonio Quintana Sevilla, Burgos. José Luis Corral Pérez, Burgos. Justo Barros Gómez, Burgos. José María Herbosa Isla, Burgos. Fco. Javier Corcuera Arnaiz, Burgos. Mercedes Jiménez González, Burgos. Ricardo Gutiérrez García, Burgos. Eugenio Pio Ruiz Arlanzón, Burgos. Fernando Fernández González, Burgos. Angel de la Fuente Ibeas, Burgos. María Jesús Moral, Burgos. Jesús de la Cámara Arnaíz, Burgos. Jesús López Angulo, Burgos. Asunción Ochoa, Burgos. Jesús Angel López Ochoa, Burgos. Juan Carlos López Ochoa, Burgos. Félix Velasco Santamaría, Burgos. José Luis Arce Hernando, Burgos. Oscar Herbosa Vicente, Burgos. Luis González Saiz, Burgos. José Luis Hernando Moral, Burgos. Encarnación Fraile Díez, Burgos. María Rosa López Montes, Burgos. Ignacio Munsuri López, Burgos. José Angel Munsuri Cuesta, Burgos. María Rosa Munsuri López, Burgos. José Angel Munsuri López, Burgos. Cecilio García García, Burgos. Emilio Vegas Varo, Quintanaortuño. Manuel Alejandro Fernández Martín, Villayuda. Dionisio Pelegrín Martín, Burgos. Francisco Badia Pardo, Burgos. Juan José Franco del Cerro, Burgos. Fernando Saiz López, Burgos. Iñaki Tendero García, Burgos. José Luis Tendero Silvestre, Burgos. Lázaro García, Burgos. Jesús Javier Arias Rubio, Burgos. Enrique Marín Pérez, Burgos. Rogelio Polo Rubio, Burgos. Fidel Bravo Martínez, Burgos. José Baile Naya, Burgos. Carlos Ortega Zafra, Burgos. María Soledad Renes, Burgos. Carlos Ortega López, Burgos. Carlos Ortega Renes, Burgos. Ceferino Ordóñez González, Burgos. Angel Rubio Acitores, Burgos. Lorenza Rodríguez Pérez, Castrillo Matajudíos. Jesús María González, Burgos. José Ramón Pérez Frías, Burgos. Sergio Manzano del Hoyo, Burgos. Juan Carlos Palomar González, Madrid. Pedro José García, Burgos. Angel Martínez, Burgos. María de los Angeles Arnaiz, Burgos. Ana María Ballesteros Merino, Burgos. Miguel Arnaiz Ibáñez, Burgos. Raquel Sanz Fernández de Gabeo, Burgos. Eduardo José Méndez Rubio, Burgos. Francisco Miguel Ruiz, Burgos. Alberto Adán Sánchez, Burgos. Jonathan de Luis Mazagatos, Burgos. Rodrigo Adán Sánchez, Burgos. Felisa Sánchez Gallardo, Burgos. Saturnino Mazagatos Gil, Burgos. Lourdes Adrián Arroyo, Burgos. Cristina Amayuelas Infante, Burgos. Ana María Urión Ubierna, Burgos. Agustina Ubierna Peña, Burgos. Miguel Angel Urién Sancho, Burgos. Faustino Vicente, Aranda de Duero. José Miguel Hernando Muño, Burgos. Mar Urién Ubierna, Burgos. Gregorio Barrio González, Burgos. Tomás Alonso, Burgos. Beatriz Rodríguez Osés, Burgos. Ana María Irazábal Navas, Burgos. Victoriano Velasco Alvarez, Burgos. Vanesa Manzano Puente, Burgos. María Concepción del Hoyo Burgos, Burgos. José Ruiz Fernández, Burgos. Juan Rodríguez López, Burgos. Mercedes Gallo, Burgos. Miguel Angel González Rodríguez, Villariezo. Miguel Angel González Díez, Villariezo. Juan Benito Renes, Burgos. Luis Angel Sanz Alejos, Burgos. Javier Lozano Díaz, Burgos. Manuel Santamaría Revilla, Burgos. Fco. Javier Gómez Santamaría, Burgos. Gonzalo Pérez González, Burgos. Adolfo López Revilla, Burgos. Francisco Ortiz Martín, Burgos. César González García, Burgos. Secundino del Olmo Martínez, Burgos. Luis M. Salas, Burgos. Mónica Gallo Martínez, Quintanaortuño. Mirian Torres Herrera, Burgos. Jaime Ojeda Ibáñez, Burgos. Juan Luis Ojeda Díez, Burgos. Carmen Díez Ayala, Burgos. María Carmen Ojeda Díez, Burgos. Felipe Ortega Castro, Bilbao. Dionisio Blanco Hoyuelos, Bilbao. Pedro San Martín Iglesias, Madrid. Ramón Mesa Fernández, Las Caldas de Besaya. Eduardo Ruiz Fernández, Burgos. Juan Angel Veintemillas Vidal, Portugalete. Calixto Fernández Martínez, Burgos. Esther Martín Lancirica, Villaverde Peñahorada. Hotel Fernán González, Burgos. Arsenio Tomé Carcedo, Revenga de Muñó. Hotel La Brújula, Burgos. José Díaz Pereira, Vitoria. María Lourdes Rad Díez, Burgos. María Julia Gándara Bayo, Vitoria. Jesús de la Escosura del Prado, Burgos. Soledad Figueiras Vilariño, Villatoro (Burgos). María Concepción Gándara Bayo, Vitoria. Miguel Angel Ruiz Sevilla, Burgos. Juan Ignacio Martín Saez, Valladolid. Carmen Pérez García, Valladolid. Gregorio Alonso Alonso, Valladolid. Marisol Guillón Mena, Valladolid. Concepción Montero Marcos, Valladolid. Alicia Fraile Cabrero, Valladolid. María Lourdes Gil Alonso, Valladolid. María Teresa Redondo Carrasco, Valladolid. María Belén Prieto Cuevas, Valladolid. Lidia Tarilonte García, Valladolid. Esperanza Alonso Teixidor, Valladolid.

Continuará

M.C.D. 2018

Dentro de siete años, hoy será el siglo pasado.

Dentro de seis días podrá entrar en el siglo XXI.

Adelántese a la historia

M.C.D. 2018

SANTO DOMINGO DE SILOS

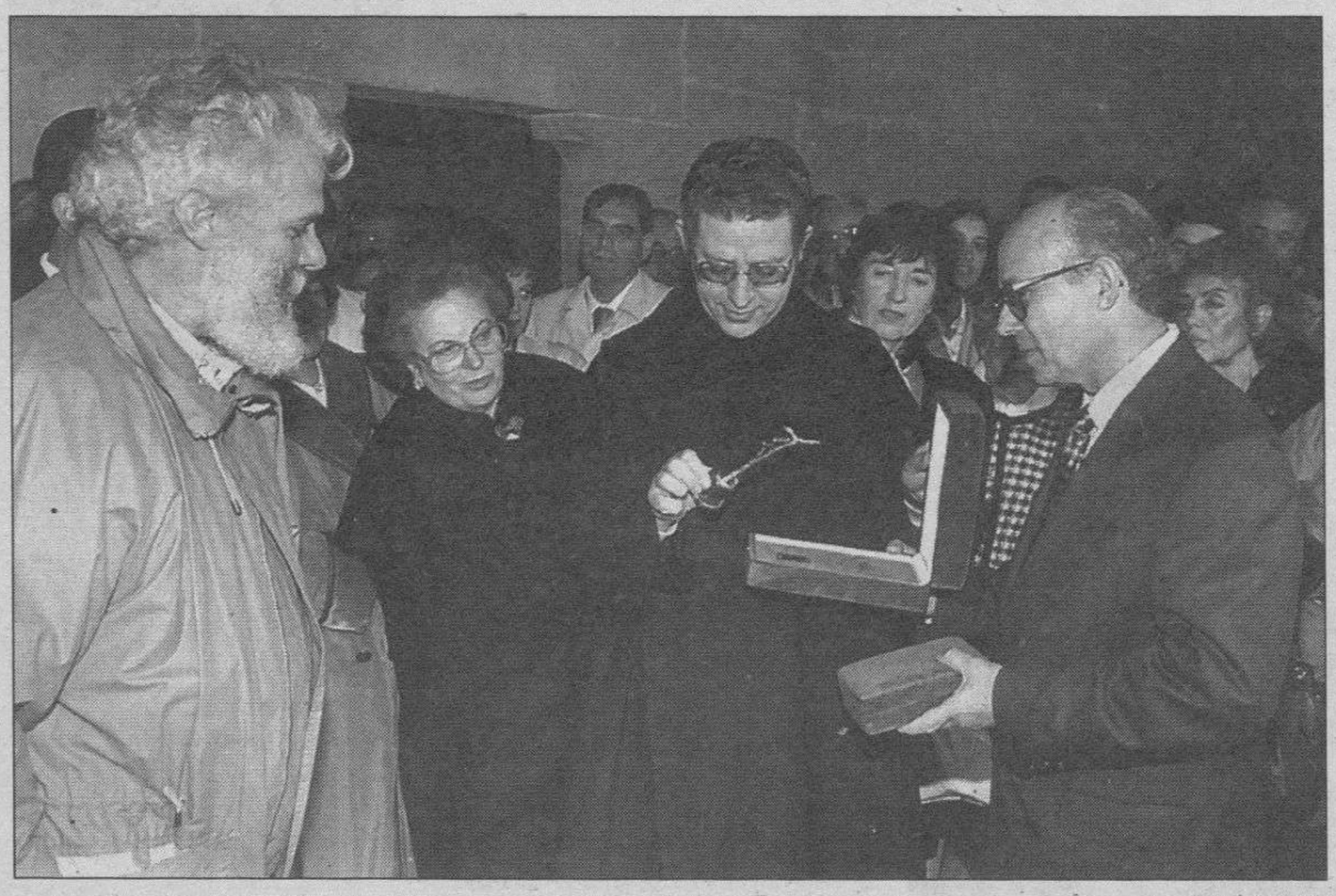

L.L. ARAICO

El prior recibió el pectoral y Cristo de plata donado por el Colegio de Gestores Administrativos.

L. L. ARAICO

Los actos festivos contaron con la presencia de autoridades.

Los gestores administrativos denuncian el intrusismo profesional

El Colegio hizo entrega a los monjes de un pectoral y un Cristo de plata

❑ **SILOS**/J.A.G.-«El principal porblema que tenemos los gestores administrativos es el intrusismo profesional. Cada año es mayor el número de personas no tituladas ni cualificadas que se dedica a trabajar en este sector», aseguró Juan Agüero de Paz, presidente del Colegio de Gestores Administrativos de Castilla y León, quien mostró su confianza en que la nueva Ley de Colegios Profesional acabe con esta práctica.

Varios centenares de gestores de la Comunidad autónoma han participado este fin de semana en Burgos en la reunión anual del Colegio. Directivos y asociados visitaron ayer Santo Domingo de Silos para entregar a la comunidad benedictina un pectoral y un Santo Cristo, realizados en plata por el artista burgalés Segundo Escolar.

En ausencia del abad, el prior del monasterio de Santo Domingo de Silos, Lorenzo Maté, recibió este obsequio con el que el Colegio de Gestores, según explicó Agüero, ha querido agradecer la calida acogida dispensada al colectivo por la comunidad.

El prior silense expresó también su gratitud y señaló que la entrega de estos artísticos objetos de culto se interpreta como una muestra del reconocimiento a la labor de los monjes en la custodia y cuidado el monasterio.

Mariano Hervás, vicepresidente del Colegio, manifestó que entre los gestores administrativos y la comunidad silense han existido históricamente una gran vinculación. «Fray Justo Pérez de Urbel, ilustre burgalés y monje de este monasterio fue durante lustros asesor religioso del colectivo. Además, compañeros de otras provincias habían mostrado su interés por conocer el monasterio y asistir a los cantos y rezos de los monjes», explicó el directivo.

Tras la visita a la abadía y al claustro románico, los directivos del Colegio y gestores llegados de distintas provincias asistieron a la misa solemne en la iglesia monacal. Asimismo, en los oficios estuvieron presente el consejero de Presidencia, César Huidobro, a quien acompañaban el presidente de la Diputación, Vicente Orden Vigara, y el secretario general de la Consejería de Fomento, Juan Carlos Sacristán, así como el alcalde de Santo Domingo de Silos, Emeterio Martín.

INTRUSISMO

Juan Agüero al término de los actos, que se cerraron con una comida de hermandad en Burgos, indicó que en las reuniones del Colegio se habían abordado distintos aspectos del colectivo y, en especial, se había abordado la situación creada por el intrusismo profesional. «Para nosotros este es el principal problema. Están ejerciendo funciones de gestores personas que no tienen titulación ni cualificación profesional y esto es grave. no sólo para nosotros sino también para el cliente», señaló el presidente regional.

En este sentido, Agüero indicó que confían en que la nueva Ley de Colegios Profesionales que se está debatiendo en las Cortes ponga coto a esta intromisión.

Por su parte, el consejero de Presidencia de la Junta manifestó que la Administración regional, que ha asumido las competencias en materia de colegios profesionales, aseguró que la nueva ley será un instrumento clave para evitar el intrusismo profesional en este y otros colectivos.

Por lo que respecta a los gestores administrativos, Huidobro indicó que el Ejecutivo regional aprobará esta misma semana una orden por la que estos profesionales podrán compulsar todos los documentos que los particulares deben presentar ante la Administración regional en los trámites necesarios para la tarjeta de transporte. «Esto va a evitar que se tenga que acudir a las ventanillas de la Junta para compulsar los documentos y una agilización en las tramitaciones», comentó el consejero.

La Junta invertirá en la mejora de las carreteras

❑ César Huidobro y Juan Carlos Sacristán indicaron que el Gobierno regional tiene el firme compromiso de contribuir a mejorar los equipamientos y las infraestructuras viarias del municipio de Santo Domingo de Silos.

«La Junta está haciendo un importante esfuerzo no sólo en la rehabilitación y mejora del monasterio de Santo Domingo de Silos sino también en el municipio. En este sentido existen varios proyectos, entre los cuales figuran la circunvalación para evitar la travesía de la BU-900 y la mejora de las carreteras de acceso a la villa», indicó el consejero de Presidencia.

Por su parte, Sacristán manifestó que se ha aprobado una partida para redactar el proyecto de circunvalación y aseguró que la Consejería de Fomento tiene intención de priorizar esta obra.

Por otro lado, Huidobro indicó que la Junta sigue trabajando en la organización de la exposición «El Scriptorium Silense y los Orígenes del Castellano». «Las fechas de celebración han sufrido algún retraso por la dificultad en las negociaciones para conseguir algunas obras bibliográficas, pero creo que esto va a permitir disponer de más tiempo para hacer las cosas mejor», añadió.

Empresa joven y dinámica ofrece trabajo a:

PERSONAL AMBOS SEXOS

REQUISITOS:
- Buena predisposición.
- Edad entre 21 y 40 años.
- Buena presencia.

OFRECEMOS:
- Integración en equipo de trabajo.
- Seriedad y apoyo.
- Subvención económica.
- Futuro profesional.
- C.M.

Interesados presentarse los días 24 y 25 de 10,30 a 13,30 y de 16,30 a 19,30 en Hotel Corona de Castilla, calle Madrid, 15. Preguntar por Sr. Arce.

Diario de Burgos, publica una sección titulada **Hoy FELICITAMOS a...**, destinada a felicitar a los niños comprendidos entre 1 y 12 años a través de nuestras páginas.

Para ello sólo tienen que rellenar el boletín adjunto y enviarnoslo junto con la fotografía de la persona a la que desea felicitar, anotándonos la fecha de nacimiento y colegio en el que cursa sus estudios, si tiene edad escolar, junto con el teléfono y los datos completos o fotocopia del DNI de la persona que realiza la felicitación. Deberán dirigir sus cartas a **Diario de Burgos,** Calle San Pedro de Cardeña, N.º 34 – 09002 – BURGOS indicando en el sobre *(Sección* **Hoy FELICITAMOS a...)**

NOTA: Las fotografías se seleccionarán por riguroso orden de llegada a nuestro periódico. No se devolverán las fotografías, se publiquen o no se publiquen.

Nombre ..... N.º SUSCRIPTOR en caso de serlo .....

Apellidos .....

Fecha de nacimiento ..... Localidad .....

Colegio .....

PERSONA QUE REALIZA LA FELICITACION

Nombre .....

Domicilio .....Teléfono .....

POR FAVOR ADJUNTE FOTOCOPIA DEL D.N.I.

M.C.D. 2018

SALAS DE LOS INFANTES

El nuevo presidente de Cruz Roja tiene como objetivo alcanzar los 1.200 socios

CARMELO GARCIA
SALAS DE LOS INFANTES

José María Fernández relevó en septiembre a Angel Santiago al frente de la Asamblea Local

❑ José María Fernández ocupa la presidencia de la Asamblea Local de Cruz Roja desde hace unas semanas. Sustituye en este cargo a Angel Santiago Bengoechea, que presentó su renuncia.

Fernández ha asumido esta nueva responsabilidad con varios objetivos en cartera: «Tenemos que aumentar el número de socios hasta 1.200 y sería necesario ampliar la base para guardar las ambulancias. Si fuera posible, nos gustaría construir un aula para dar los cursos de Primeros Auxilios y mejorar el equipo de la nueva ambulancia. Está previsto adquirir un grupo electrógeno, un inmovilizador de columna vertebral y un colchón de vacío».

El nuevo presidente de la Cruz Roja de Salas ingresó en la Asamblea Local como conductor voluntario hace varios años. Hace tres se hizo cargo de la Base, cuando la institución pasaba por un momento delicado.

Este comprometido joven también forma parte del Cuerpo de Bomberos Voluntarios de la Diputación Provincial. Su puesto en la Base es ahora compartido por José Luis Roscales y Roberto Elías.

Actualmente en la Cruz Roja serrana hay tres militares y cinco objetores. Según Fernández, «para 1995 tenemos asignados doce objetores, aunque si los plazos no se cubren habrá dificultades para cubrir el servicio las 24 horas del día. En ese caso habría que cubrir esas carencias con los voluntarios, que siempre muestran buena disposición».

AYUNTAMIENTOS TACAÑOS

José María Fernández, como ya hicieran los más recientes presidentes, Francisco Azúa y Angel Santiago Bengoechea, ha solicitado mayor colaboración de los Ayuntamientos de la zona para financiar y mantener este servicio: «Aunque Cruz Roja es bien conocida por todos y está perfectamente asentada, la colaboración de los Ayuntamientos está lejos de ser la ideal. De los servicios que realizamos el 80 por ciento se hace fuera de Salas y no lo pagan los usuarios. Además, estamos las 24 horas del día disponibles. Los alcaldes se tienen que mentalizar de que la Base es algo suyo y que tienen una responsabilidad indirecta. Nosotros ponemos el esfuerzo personal y ellos deberían hacer el esfuerzo económico».

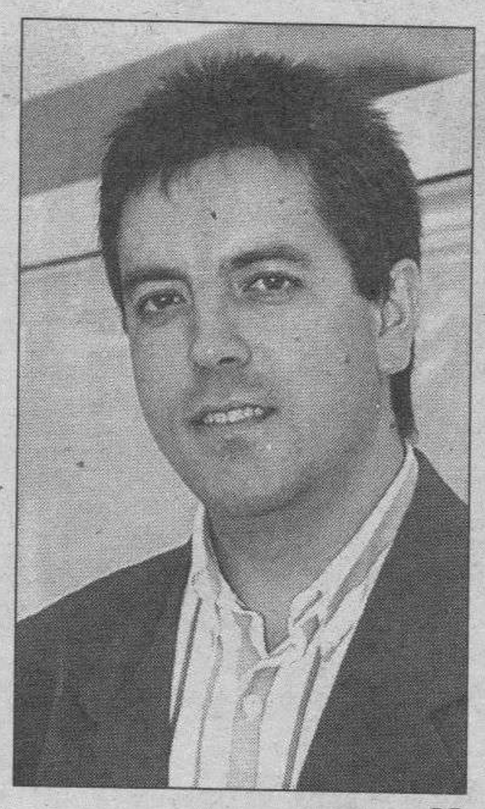

DB
José María Fernández.

JESUS MATIAS
Angel Santiago Bengoechea.

Al hilo de esta demanda, Fernández ha solicitado a la Mancomunidad de Lara que ceda a Cruz Roja la ambulancia todo-terreno, «ya que es un vehículo ideal para completar el equipo de rescate de que disponemos. Todos saldríamos beneficiados».

De los 69 ayuntamientos sobre los que tiene cobertura la Base de Salas, sólo 22 pertenecen a Cruz Roja y prestan ayuda económica. Tampoco la mayoría de las empresas ubicadas en la comarca Pinares-Demanda-Lara aporta fondos para mantener el servicio de ambulancias y otras emergencias.

Una gestión eficaz

❑ Derpués de realizar la Prestación Social Sustitutoria en Cruz Roja de Burgos, Angel Santiago Bengoechea se hizo cargo de la presidencia de la Asamblea Local de Salas de los Infantes, en 1993.

Tras año y medio de brillante y eficaz gestión, en agosto renunció al cargo «por haber cumplido los objetivos previstos a los que me comprometí. «No obstante, mi dimisión se aceleró por diferencias con la secretaria provincial y por los obstáculos puestos por el presidente provincial de Cruz Roja a la labor de la Asamblea de Salas», añade.

Bengoechea, con el entusiasmo y la ayuda de muchos voluntarios, ha logrado sanear la institución y hacer crecer ostensiblemente el número de socios y de voluntarios. Sus gestiones para lograr una nueva ambulancia se vieron premiadas en septiembre, cuando se presentó el tercer vehículo sanitario para esta base de Cruz Roja.

Además ha puesto en marcha la sección de Cruz Roja Juventud que cuenta con unos 180 niños y jóvenes.

SOTOSCUEVA

El Colegio de Abogados presenta alegaciones al Plan de Ojo Guareña

❑ **BURGOS.**-La Comisión de Derecho Medioambiental del Colegio de Abogados de Burgos remitió a las Cortes Regionales una serie de alegaciones al proyecto de Ley de caza y al borrador del Plan Director de Ojo Guareña, anunció a EFE Miguel Sebastián, portavoz de la comisión.

La Comisión plantea en sus alegaciones a la Ley de Caza que se recojan de manera clara mayores garantías de protección, sobre todo de especies catalogadas, y se acorte el plazo máximo de adecuación de los vallados cinegéticos a la nueva Ley. Otra alegación, en este caso por razones de técnica jurídica según dijo el portavoz de la Comisión de abogados, es que se modifique la edad mínima para cazar y no se sitúe en los 14 años, sino en los 16, «ya que es la mayoría de edad penal». En cuanto al complejo kárstico de Ojo Guareña, esta Comisión del Colegio de Abogados propone que la zona de protección del yacimiento se amplíe a su superficie en un radio de 300 metros. Esta propuesta se debe a que «es una zona de una gran riqueza ecológica que también es susceptible de sufrir un impacto importante por el incremento del turismo que se apunta en el Plan y por la autorización de un campamento espeleológico que debería alejarse del entorno más inmediato del complejo».

Sociedad Filarmónica de Burgos

EN COLABORACION CON LA

Caja de Ahorros del Círculo

RECITAL DE PIANO

MARTA ZABALETA

Primer Premio de Piano del Conservatorio de París.
Español mejor clasificado en Concurso Internacional de Piano de Santander 1992.

SONATA Opus 31, núm. 2, en Re menor ..... L. v. BEETHOVEN
SONATA Opus 14, núm. 2, en Re menor ..... S. PROKOFIEV
DOS MAZURCAS ..... F. CHOPIN
NOCTURNO Opus 27, núm. 2, en Sol mayor
SCHERZO, Opus 54, núm. 4, en Mi mayor
VENECIA E NAPOLI (Años de peregrinaje) ..... F. LISZT

Patrocinado por

MINISTERIO DE CULTURA

AUDITORIO DE LA CAJA DE AHORROS DEL CIRCULO
C/. Julio Sáez de la Hoya

MAÑANA, MARTES, 25, a las 8,15 tarde

SALA DE EXPOSICIONES
ARLANZON
Avda. General Sanjurjo, s/n.

ANTONIO HEREDERO

Pintura

.....

Del 24 de Octubre al 5 de Noviembre

Horario de visitas:
Laborables de 12 a 2 y de 7 a 9

M.C.D. 2018

La Policía Local da clases de educación vial a más de 600 escolares mirandeses

El Ayuntamiento ha organizado las «XI Jornadas de Educación Vial»

Participan todos los colegios

❑ **MIRANDA**/J.B.-Alrededor de 600 escolares mirandeses participan durante estos días en la campaña que la Policía Local mirandesa organiza en colaboración con todos los centros escolares mirandeses, y cuya finalidad es concienciar a los más jóvenes de la necesidad de aprender nociones de educación vial. Formar el comportamiento ciudadano, como usuarios habituales que son de las vías públicas, y crear nuevos hábitos de conducta son los argumentos con los que este Cuerpo de Policía afronta esta nueva edición de un proyecto educativo orientado a los futuros peatones y conductores.

La undécima edición de las «Jornadas de Educación Vial y Ciudadana Escolar» que organiza el Ayuntamiento de Miranda está dirigida a los jóvenes del curso 94-95 que estudian quinto curso de la Enseñanza Primaria en los colegios mirandeses. La Policía extenderá la enseñanza de esta materia a los jóvenes del Centro Ocupacional «La Casita».

TRUCHUELO

Los agentes de la Policía Local orientan a los estudiantes.

Los organizadores han querido imprimir una doble vertiente a la educación que se quiere ofrecer. Por un lado, entendidendo la seguridad vial en sentido estricto: es decir, para evitar o reducir los accidentes de tráfico. Por otra parte, considerando esta materia como una parcela más de la educación ciudadana.

Las actividades programadas se distribuyen entre el centro escolar, el parque infantil de tráfico y la calle. Un encuentro con los responsables del tráfico urbano de Miranda, una visita a las dependencias de la Policía Local y al alcalde mirandés, al que expondrán sus dudas de las situaciones de tráfico reales expuestas en la ciudad, completan la agenda de actos previstos por la Policía Local para la nueva edición de esta actividad formativa.

ENSEÑANZA PRACTICA

Monitores de educación vial se encargan desde hace unos días de hacer llegar a los más jóvenes la idea de la importancia de esta materia en la vida cotidiana, al tiempo que llevan a la práctica esas enseñanzas teóricas en el parque infantil de tráfico, escenario de ejercicios de destreza y habilidad con la bicicleta y de simulación de situaciones de tráfico real con bicicletas y «cars».

Los estudiantes mirandeses tendrán también oportunidad de realizar un circuito urbano en autocar, recorriendo las calles y el extrarradio, de forma que puedan conocer sobre el terreno la problemática del tráfico. Este ejercicio se completa con la circulación con otros dos escolares por las proximidades del colegio. La Casa de Cultura será escenario de la exposición de trabajos que los niños realicen sobre el tema «Educación Vial», mientras que un «Día Popular de la Bicicleta Infantil» cerrará las actividades. El curso se clausurará en el polideportivo.

BREVES

Robo en Bayas de una furgoneta con bebidas

❑ **MIRANDA.**-Una empresa ubicada en el polígono industrial de Bayas ha denunciado en la Comisaría de la Policía Nacional el robo de una furgoneta cargada con bebidas valoradas en cinco millones de pesetas, entre la noche del martes al miércoles. Los autores inutilizaron previamente los sistemas de alarma. De la misma forma, la Policía informa que han sido identificados los autores de los dos últimos timos «de la estampita» ocurridos en la ciudad. Además, la Policía ha detenido a V.G.O, reclamado judicialmente, así como al portugués A.L.R. y el argelino K.A., ambos acusados de infracción de la Ley de Extranjería.

Iniciativa Joven dedica «Utopía» a la insumisión

❑ **MIRANDA.**-El colectivo juvenil mirandés «Iniciativa Joven» dedica el último número de su boletín informativo mensual a la insumisión. Esta publicación juvenil analiza en este nuevo número el problema del transporte de estudiantes mirandeses a Burgos, mientras que dedica también sus páginas a explicar las motivaciones de la Plataforma del 0,7 por ciento.

La organización Senun 40 celebra hoy una nueva charla

❑ **MIRANDA.**-La organización «Senun 40», promotora de empleo de trabajadores mayores de 40 años, con más dificultades a la hora de acceder a un empleo, celebra hoy una nueva charla en el auditorio de la Casa de Cultura a partir de las ocho de la noche.

El Ayuntamiento espera que la Junta concrete el presupuesto del nuevo emisario de aguas

El Consistorio asfaltará varias calles del centro urbano durante esta legislatura

❑ **MIRANDA**/J.B.-El Ayuntamiento de Miranda de Ebro se encuentra a la espera de que la Junta de Castilla y León concrete el presupuesto del emisario de aguas del río Bayas, ya que las intenciones del Consistorio mirandés pasan por la conclusión de esta obra antes de que finalice la presente legislatura, según ha confirmado a este diario Fernando Campo, teniente de alcalde mirandés. «Es una de las obras previsibles para lo que queda de legislatura. El Ayuntamiento señala que ya tiene una dotación presupuestaria concreta para esta obra «y ahora estamos esperando que la Junta nos responda», señala este portavoz municipal.

De la misma forma, el Ayuntamiento mirandés tiene la intención de realizar durante este mandato una campaña de asfaltado de las calles del centro del casco urbano de la ciudad que se encuentran más deterioradas. En este sentido, está previsto que se cambie la pavimentación en las calles San Agustín, Gregorio Solabarrieta, Ciudad de Toledo y varios tramos de Los Almacenes y Arenal. Además, el Ayuntamiento pretende emplear a la Brigada Municipal de Obras para la ejecución de estos proyectos.

PLAZA DE SANTA MARIA

Entre las próximas obras que la Corporación tiene en mente, se encuentra la finalización de las obras de remodelación de la Plaza de Santa María, en el Casco Viejo, para convertirla en zona de carga y descarga. La Brigada de Obras del Ayuntamiento está trabajando también en la construcción de una zona deportiva y de juegos infantiles en Bardauri.

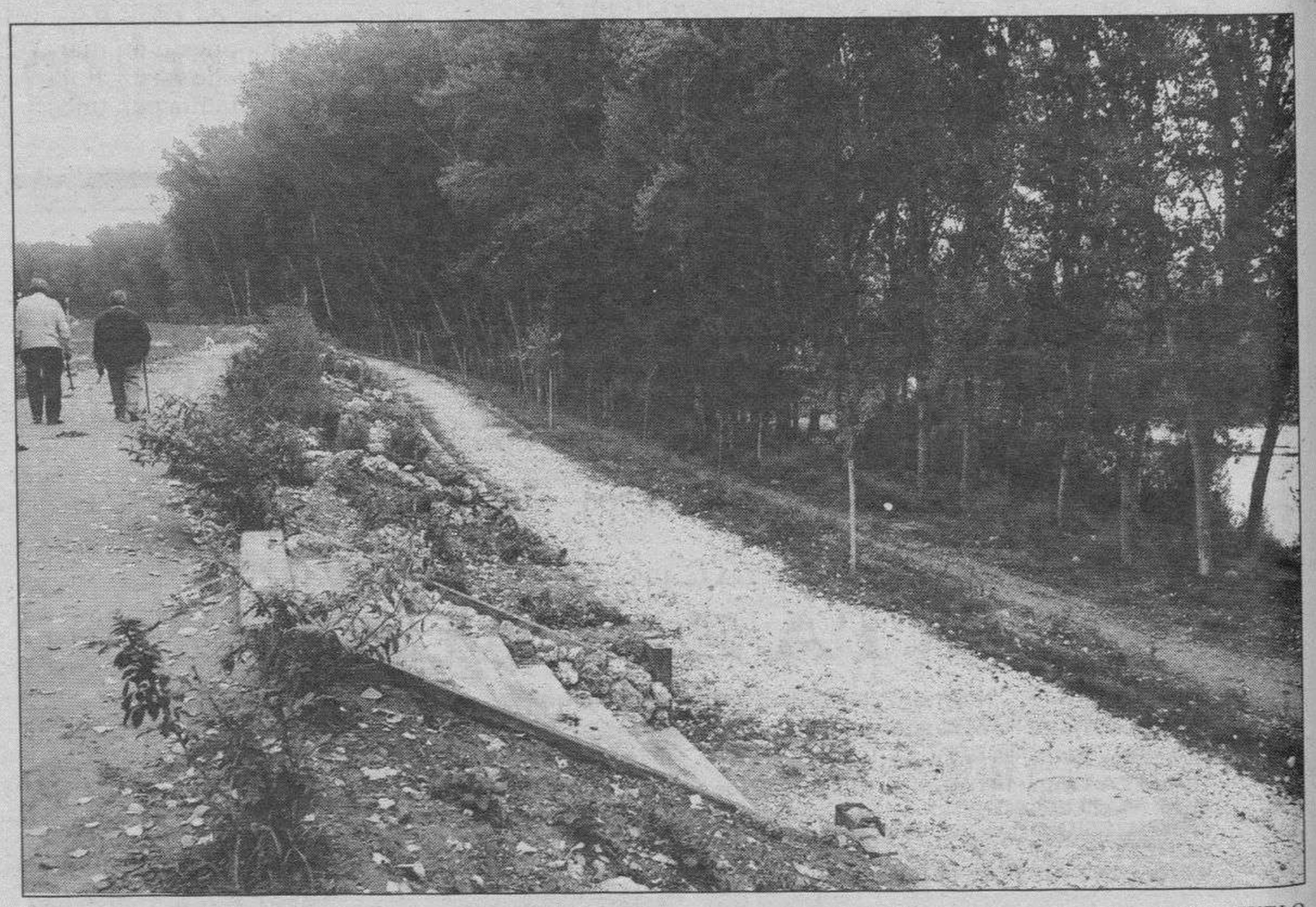

TRUCHUELO

Los alumnos de la Escuela Taller mirandesa se encargan de las obras del Paseo del Ebro.

En este momento, el Ayuntamiento anuncia el comienzo inmediato de las obras de urbanización de la calle Alava, recientemente adjudicada a la empresa Construcciones Yarritu, mientras que el último tramo de la calle Ronda del Ferrocarril, entre Doctor Fleming y Ciudad de Haro, acaba de iniciarse días atras con las tareas de replanteo. En esta localización, está previsto diseñar un entronque con una pérgola rodeada de una zona verde, para dignificar el contorno.

La finalización de la urbanización de la calle Anduva, retrasada respecto a los planes iniciales, y del paseo del Ebro, obra esta última que realizan los alumnos de la Escuela Taller, son las asignaturas pendientes en materia urbanística que tiene ahora mismo la actual Corporación municipal.

M.C.D. 2018

Cultivadores de remolacha piden revocar el acuerdo de cierre de la azucarera

Instan a las organizaciones agrarias firmantes a una reunión para que expliquen su postura

Están dispuestos a pasar las cuotas de remolacha a otra sociedad

AURORA LAZARO
ARANDA DE DUERO

☐ Alrededor de 150 cultivadores de remolacha de Aranda y su comarca pertenecientes a diferentes colectivos o sindicatos agrarios asistieron ayer domingo a la asamblea convocada por COAG para abordar el acuerdo firmado recientemente por UPA, ASAJA y Confederación de Remolacheros con Ebro Agricolas sobre el cierre de la azucarera arandina.

Los presentes acordaron por unanimidad invitar a través de un escrito a las organizaciones agrarias firmantes del citado acuerdo a participar en una asamblea que ha sido fijada par el próximo domingo, 30 de octubre, con el objeto de que expliquen las razones de la rápida negociación con Ebro Agrícolas. También se estudiará con ellos la posibilidad de dar marcha atrás y revocar un acuerdo cuyas condiciones no parece que convencen a gran parte de los agricultores.

FLORENTINO LARA

COAG consiguió reunir en su asamblea a más de 150 remolacheros de diferentes colectivos.

En la reunión de ayer igualmente se aprobó que, en el caso de que sea imposible iniciar una renegociación con la compañía propietaria de la fábrica azucarera, se formaría una comisión para gestionar la transferencia de las cuotas de los remolacheros ribereños a cualquier otra sociedad dispuesta a adquirirlas. Esta medida, según se indicó, es perfectamente legal y creen que sería vista con alarma por Ebro Agrícolas, lo cual les ayudaría a presionar con más fuerza.

Respecto al acuerdo de cierre de la azucarera, José Manuel de las Heras, presidente provincial de COAG, señaló que las correciones efectuadas respecto a la segunda oferta de Ebro Agrícolas perjudican aún más a los cultivadores. «Para mí pueden tener mucha culpa las firmas de ASAJA Burgos y Soria, pero la que más me ha dolido ha sido la del presidente de ACRABU, que desde el principio ha estado conmigo trabajando en el tema».

Algunos remolacheros pertenecientes a este colectivo aseguraron que en una asamblea celebrada el 9 de octubre pusieron como condición para la firma del acuerdo que la factoría de Aranda quedase como centro de recepción y que les ha sorprendido conocer que no va a ser así. Aseguraron no compartir la actuación de sus dirigentes y responsabilizaron al presidente de ACRABU, Alfredo Arroyo, de decidir individualmente ratificar con su firma términos muy diferentes a los acordados tan sólo dos días antes.

Explicaciones para una negociación tan sigilosa

☐ **ARANDA**/A.L.- La presencia de cultivadores de remolacha de afiliaciones o simpatías sindicales tan distintas en una reunión convocada exclusivamente por una organización agraria demostró dos cosas: la falta de información de la mayoría sobre los términos del acuerdo firmado el 11 de este mes con Ebro Agrícolas y la preocupación de los más enterados por el hecho de que la negociación haya sido tan rápida y sigilosa.

Por ello los 150 agricultores presentes en la asamblea de ayer domingo se empeñaron en firmar todos el escrito que invita a ASAJA y a la Confederación de Remolacheros a explicar su al menos extraña actuación al negociar con Ebro las condiciones sobre el cierre de la azucarera.

Y por ello se comprometieron todos a informar en sus respectivos pueblos de la convocatoria de reunión para el 30 de octubre y de la importancia de que asista el mayor número posible de remolacheros. La invitación se ha hecho extensiva a los independientes, que suponen más del 50 % de la contratación en la zona. Parece que por fin el sector reacciona, confiado en que quizás aún no es demasiado tarde.

La obra del reciente Premio Nobel de Literatura será traducida en Aranda

La editorial Anagrama encargó el trabajo a Miguel Wandem Bergh, que reside en la ciudad desde hace unos meses

☐ **ARANDA**/A.L.- A pesar de su apellido, Miguel Wanden Bergh es español, natural de Puerto de Santa María (Cádiz); como el gerente del Consejo Regulador, Javier Zaccagnini, a quien ha tenido la ocasión de conocer debido a una efímera colaboración profesional. El asesoramiento a una bodega de la Ribera del Duero en su expansión por los mercados internacionales le ha traído hasta Aranda, donde fijó su residencia en junio.

Problemas posteriores con dicha empresa le han llevado al desempleo, desde el que aborda con algo más de ilusión el reciente encargo de la editorial Anagrama: la tradución de una obra del Premio Nobel de Literatura 1994, el japonés Kenzaburô Ooe.

Miguel exhibe con cierto orgullo su curriculum: estudios en Alemania y Valladolid, filología japonesa en Tokio, cursillos especializados en electrónica, telecomunicaciones, márketing internacional, comercio exterior... Ha trabajado como traductor e intérprete autónomo y como promotor de negocios en diversos países, dominio de seis idiomas...

Es un apasionado de Japón, donde ha residido varios años, y de la literatura de esta nación. «A Kenzaburô Ooe le conozco por sinopsis o algunas lecturas sobre él y su obra, pero no es mi autor favorito; prefiero a Mishima y a Natsume Soseki», señala.

Anagrama, que únicamente tiene publicada una obra del flamente Nobel titulada «Una cuestión personal», quiere ahora dar la posibilidad a sus lectores de conocer mejor al escritor japonés y ha pedido que se traduzca la novela escrita por Ooe en 1967 «Mannen gannen no futtoboru», titulada en inglés como «The Silent Cry» -El llanto silencioso, literalmente-.

«Se trata de una representación cruel de los sufrimientos humanos, con realismo muy duro, pero siempre dentro de un mundo de fantasía», señala Wanden Bergh.

De Ooe comenta que es un gran humanista, entregado a la causa de los derechos humanos, pacifista e incansable activista, que suele basar sus novelas en su experiencia personal. «Se dice de Ooe que ha confiado el alivio de su alma a la pluma».

La traducción de una de las obras del Nobel le supondrá unos tres meses de trabajo. Su método es comenzar con una investigación de la época del autor, conocer lugares, fechas, acontecimientos y datos de interés para el lector. «Te lleva mucho tiempo, pero luego facilita el trabajo», asegura. Luego se enfrasca en la búsqueda de referencias terminológicas que pueden tener una mayor dificultad.

La Asociación «Rosa de Lima» inicia su curso

☐ **ARANDA.-** La Asociación «Rosa de Lima» ha puesto en marcha los diferentes servicios que ofrece a la mujer, entre los que destaca el gabinete de empleo, con asesoría jurídica, información y orientación laboral, apoyo psicológico, bolsa de trabajo y orientación a la creación de empresas.

Además ha organizado de momento dos cursos, uno de cartelista y rotulación subvencionado por la Junta de Castilla y León y otro de técnicas de búsqueda de empleo que subvenciona la Federación de Mujeres Progresistas.

En cuanto a talleres, ofrece gimnasia armónica, dibujo y pintura y tapicería y restauración. Igualmente han previsto realizar como mínimo dos salidas culturales que se comunicarán más adelante.

En el centro de documentación se puede utilizar la biblioteca y también hay proyección de vídeos didáctivos, conferencias, dinámicas para disfrutr leyendo y clases de inglés a nivel elemental.

IMPORTANTE EMPRESA DE DISTRIBUCION
– COBERTURA NACIONAL –
Necesita incorporar
DIRECTOR COMERCIAL
4 - 5.000.000 SUPERABLES
SE REQUIERE: Amplia experiencia en ventas (gran consumo), para responsabilizarse de la gestión comercial. Imprescindible experiencia en el mando de vendedores y supervisores, realizará visitas esporádicas a diferentes zonas, dependerá directamente de Gerencia con plena autonomía de gestión y ejecución. Deberá residir en la zona de Aranda. Buena presencia, edad apropiada de 35 ó 40 años, vehículo propio.
Los candidatos interesados deberán dirigirse por escrito (a mano) a:
Referencia: M. R. C/. Picote, 26 (09400) Aranda de Duero.

M.C.D. 2018

Información y mala conciencia

FRANCISCO VAZQUEZ
CATEDRATICO DE ETICA

EXISTE, en este final de siglo, un invadente predominio de la empresa informativa sobre los profesionales de la información. A esto le denominamos como «concentración informativa» (oligopolios) y como «profesionalismo». Los dos grandes polos, que aparecen como generadores y transmisiones de información son los que operan de forma significativamente despersonalizada: los informadores pasan de profesionales a burócratas (profesionalismo) y la empresa informativa sirve a grandes intereses de poder económico y político (concentración dirigista). Hay que observar que este sistema poco social de la gran información mundial va en contra de los intereses de los políticos, de los gobernantes, de los militares y de los banqueros (Erich Fromm). Una sociedad desinformada es una sociedad con grandes riesgos y sin esos depuradores filtros de la opinión pública. Pero la desinformación implica sistemas deshumanizados y engañosos en sus mensajes. A la empresa informativa puede interesarle, casi con exclusividad, la «venta de noticias». En este caso, la información se traduce en un comercio informativo y pierde las señas de identidad como «comunicación social». Existe un ejemplo lacerante al que voy a referirme.

El año 94 se distingue por una concesión del premio Pulitzer de fotografía al sudafricano Kevin Carter, por su foto como portada del «New York Times», y que recorrió todas las pantallas de las televisiones mundiales: una niña sudanesa, esquelética, muriéndose ante la voraz mirada de un buitre.

Este informador gráfico hizo su gran negocio con esa foto; su empresa ha realizado un sustancioso negocio con su venta. ¿No hay aquí un feroz antihumanismo informativo? ¿No es, en realidad, un vil «negocio sucio», que refleja un alto grado de indignidad humana? ¿Quién es el mayor culpable en este caso? Mi respuesta inmediata es esta: la empresa informativa a la que sirve (con obediencia debida) el informador Kevin Carter ¿Qué grado de culpabilidad le corresponde al informador gráfico? Este asunto es de una singular ignorancia, en nuestro momento histórico, en el ámbito de la función social de la información. Kevin Carter no ha podido resistir las acusaciones de su «mala conciencia».

> Una sociedad desinformada es una sociedad con grandes riesgos y sin esos depuradores filtros de la opinión pública. Pero la desinformación implica sistemas deshumanizados y engañosos en sus mensajes

Tres meses después, se suicidó. Quiso, seguramente, borrar con su autoagresión su cínica actitud de anteponer su profesionalismo a su humanismo básico. Su ciega actitud no resuelve nada, pero es un alarmante ejemplo de que debe existir un fortalecimiento entre información y humanismo, entre empresa informativa y dimensión social.

Esta llamada a la «deontología profesional informativa» es urgente e importante, a la vez. Y este código de conducta debe afectar, por igual, al informador y a la empresa informativa. Hay que lograr en un «consenso humanista» de que la función de informar es una profesión social, al servicio del hombre y de sus valores, en la que la persona es el objetivo referencial. Claro que el informador no es un intrusista dentro de una política sanitaria y benefactora. Pero hay un límite obligado: la noticia -que es un hecho seleccionado o manufacturado por un formador y un medio- no puede servir a puros intereses empresariales y comerciales.

En temas humanos -que exigen una atención primaria- el informador, antes que un elaborador de noticias, es una persona que se rige por un principio ético universal: «Hay que salvar al hombre con medios dignos del hombre». Lanzando esa noticia al mundo, se puede «concienciar» a la sociedad de un problema universalmente degradante. Pero, al mismo tiempo, sirve de una implacable «denuncia» de la información: se antepone el interés de las ganancias a la dignidad de las personas. Y esto sí que es de validez universal, indiscutible y convincente. La información debe superar su mala conciencia y saber que es más rentable para una empresa «ser honesta» que llenar el mercado de «productos morbosos».

Los códigos de conducta empresarial tienen, en EE.UU., y Japón, una vigencia imprescindible. Pero la Empresa Informativa es la menos influida por ellos. La informativa ¿resulta ser la empresa más deshumanizada? Es un interrogante que merece análisis en profundidad. El profesionalismo informativo reclama un virage decidido hacia una integral función informativa, tan rigurosa como ética y tal veraz como social.

Y esto por imperativo de unos ciudadanos que viven grandes riesgos en este modelo de sociedad, y la información es la «voz de los sin voz» y la «conciencia crítica» de una sociedad burocratizada.

La SEMINCI y un chaval

TOMAS HOYAS

UNO le tiene un particular y exclusivo afecto a la SEMINCI, quizás porque no en vano la Semana Internacional de Cine de Valladolid es de mi quinta, o sea, tiene mis mismos treintainueve años de pequeños éxitos y constantes neurosis. Desde que ambos llevábamos pantalones cortos y calcetines de rombos, la SEMINCI y yo nos citábamos en el Cine Avenida del Paseo de Zorrilla vallisoletano -descanse en paz, por cierto- e intercambiábamos cine religioso y de valores humanos, que era lo que convenía a la sazón y a la autoridad competente.

Por supuesto, hay algunas diferencias. Yo me he ido haciendo viejo, mientras que la SEMINCI simplemente ha ido creciendo, en un maravilloso y espectacular anonimato. Ella encontró el novio ideal en Fernando Lara, que la sigue aguantando, serena, desapercibidamente, entre todos esos éxitos amorosos que a mí me dan mucha envidia. Antes, mi acreditación era la amistad personal de mi padre con el portero del local y ahora hay que peleársela a brazo partido con el Gabinete de Prensa. Pero en algo también coincidimos, porque ambos hemos hecho, hemos descubierto amigos, a veces sacados del sombrero de copa de un humilde prestidigitador.

Se llaman Nikita Mijailov, Ken Loach, Louis Malle o Kiarostami, incluso Sergio Cabrera, el último desconocido al que invitamos a pasar al salón. Tampoco es que sean demasiado famosos, pero por eso nos gustan, porque acaso no tenemos que compartirlos constantemente con las hordas cautivas del marketing, la publicidad y una entrevista crítica en el canal plus. Acaso incluso, sin saberlo, sin darse cuenta, tan sólo hacen cine para nosotros, los empedernidos, los del cine Avenida, a los que casi nunca nos gusta ver una película en televisión.

Ha vuelto a comenzar la SEMINCI, siempre sin demasiado dinero (como yo), siempre perfecta y profesionalmente desorganizada (también como yo); sin chicas siliconizadas de Cannes ni grandes damas del cine con concha incorporada (qué casualidad, como yo), pero desatando siempre la santa locura de los noctívagos buscadores de abono y de todos quienes se criaron en un cine de barrio con bolinche, bocadillo y sesión continua de James Steward. Y así debe ser, que los de barrio también tenemos derecho a festivales adonde se pueda acudir con cariño y sin visón.

La Semana de Cine Vallisoletana es un fenómeno, nadie lo duda, y todos aquellos que recordamos la mediana del paseo de Zorrilla llena de coloristas banderas y grandes cadillacs negros con autoridad incluída, nos enorgullecemos -quizás hasta la disculpable tontería- de mantener en Valladolid un Festival de este tamaño y de su merecido prestigio. Acaso también echemos en falta la pequeña parafernalia de aquellos tiempos en que la SEMINCI era casi nuestro único acontecimiento, pero es que los cuarentones somos algo neuróticos y queremos mirar toda la vida con los ojos asombrados de un chaval.

Ya no puedo contemplar el espectáculo en la última fila del cine Avenida, la que normalmente estaba reservada para los que nos colábamos, las parejas enamoradas y el descanso del acomodador, pero tengo la suerte de acudir -con mayor o menor fidelidad- al Festival, y me encanta ver los cines abarrotados de viejos e irreductibles guerrilleros del bolinche.

Quién dijo que el cine ha muerto. Sigue ahí y goza, en los momentos trascendentes, de magnífica salud. Aunque, de vez en cuando, añore los pantalones cortos y la mirada inocente y averiguadora de un chaval que no quiso hacerse mayor.

RAMON

Diario de Burgos
Fundado en 1891
Medallas de Oro de la Ciudad y Provincia
DECANO DE LA PRENSA BURGALESA

Edita: DIARIO DE BURGOS, S.A.
Presidente: Pedro García Romera
Vicepresidente: Miguel Méndez Ordóñez
Director: Vicente Ruiz de Mencía
Gerente: Jesús A. Bueno Ordóñez
Adjunto Gerencia y Jefe de Producción: Javier Gutiérrez
Administrador General: Gonzalo Albarellos

DIARIO DE BURGOS
Redactor Jefe:
Antonio José Mencía
Jefes de Sección:
Ana Isabel Angulo, Alfonso Salgado, Guillermo Alonso, Juan Angel Gozalo y Lorenzo Matías.
Redacción:
Inmaculada Pascual, Gustavo Basurto, Montserrat Gómez, Agustina Ureña, Belén Delgado, Juan José Sáiz, Angélica González, Roberto Villarreal, Santiago González, Roberto Granja, Javier Salgado, José Luis Sáiz, Jaime Valdivielso, Pedro Sarrais y Juan Carlos Moreno. *Diseño:* Juan Pablo Maset, Carlos Fraile y Alfredo Cortezón. *Fotografía:* Angel Ayala, Jesús Matías, Alberto Rodrigo, Luis López Araico y Patricia González Pérez.

Jefe de Publicidad y RR.PP.: Mariano González.
Regente de Talleres: Gonzalo Bárcena.

Jefes de Sección Fotocomposición: Francisco López y Serafín García

Distribución y Venta: Jesús López

Delegación Aranda de Duero: M.ª Aurora Lázaro, Plaza de la Virgencilla, 7-5.º. Oficina 3. ☎ 510611. Fax: 510610

Delegación Miranda de Ebro: Inmaculada López, Ciudad de Haro, 4-2.º C. ☎ 331681. Fax: 331694

Delegación Briviesca-Bureba: Fernando Trespaderne, Plaza Mayor, 16. ☎ 592702. Fax: 592701

Redacción, Administración y Talleres: San Pedro de Cardeña, 34. 09002-Burgos. Red. ☎ 267280. Adm. ☎ 268375 - 265768. Télex: 39703. Fax: 268003. Publicidad 277219. Aptdo. 46. C.P. 09080. Depósito Legal BU-5-1958

Delegación Gamonal: Calle Santiago, 14, ☎ 222735. De lunes a viernes.

M.C.D. 2018

MADE IN SPAIN

Rumbo a lo desconocido

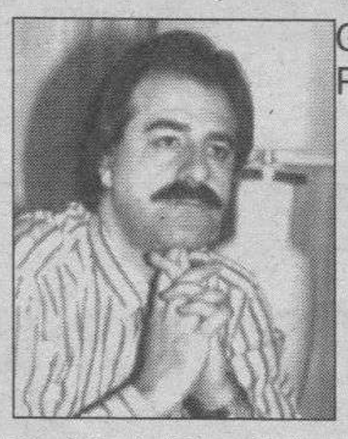

GRACIANO PALOMO

LA caída definitiva de Javier de la Rosa y el previsible procesamiento de Mario Conde van a dar carta de naturaleza a un estado de cosas absolutamente insostenible que comenzó hace más de un lustro y desemboca ahora en una cloaca de alto olor fétido.

La ironía de la vida hace, sin embargo, que el principal responsable de la alcantarilla, sostenedor de una y otra forma de especuladores y trincones, sigue ahí vivito y con ganas de «seguir dando guerra», en expresión propia del interfecto.

Lo más grave de todo lo que ahora se sabe en España -y lo que ignoramoses que darle la vuelta a la tortilla significa cambiar muchas cosas y aún así me temo que no será suficiente. Porque aunque se produjera la alternacia en el Gobierno, me da la sensación que ni siquiera ello sería suficiente. Se ha hecho tanto daño al sistema democrático que ya algunos llaman abiertamente a la República para «regenerar la democracia». Y cuando una bola de ese calibre se lanza por el precipicio es muy difícil pararla...

Cuando Javier de la Rosa supere la depresión que le atenaza en la cárcel Modelo de Barcelona es muy probable que se decida -si tiene más coraje que M.C.- a ordenar las pruebas que ha ido acumulando contra unos y otros; si las suelta: ¡puff! El aire de España contaminado.

Si pudiéramos contarlo -¡ojalá!- veríamos de inmediato cómo el andamiaje político y económico que se resiste a caer no duraba ni cinco minutos. Pero no caerá. No se engañen.

Felipe González seguirá dando cuartelillo a sus sostenedores mientras pueda: Convergencia i Unió ha enseñado sus garras y que a nadie le quepa duda que las utilizará con toda su fuerza, es decir, que le dejarán caer como un trapo si no se pliega a sus deseos.

Pero que Aznar no se frote las manos. Su mala inteligencia en relación con los nacionalismos -pésimamente asesorado en esta y otras cuestiones capitales- le hacen inservible para articular un gobierno distinto al actual y que tendría que estar extraordinariamente distante. Le están asando en materia informativa y rodeado de gentes como Galdón (algún día contaré la historia de este sujeto) sólo puede caminar hacia el más oscuro precipicio. Lo más grave, a mi juicio, es que el maremágnum que se prepara en este país se comerá, igualmente, algunas instituciones. Sólo había que estar presente en el acto del paraninfo madrileño el pasado jueves cuando García-Trevijano llamó directamente a la República para limpiar el país y regenerar la democracia. Esa bola me parece que se ha echado a rodar y a poco que coadyuven los que mandan será imparable...

González se descuajeringa de los españoles del mismo modo que lo hizo de los diputados Mario Conde. En cuanto le den resquicio de nuevo se volverá a montar en la confianza de la gente -¡qué tendrá ese tipo!- y una vez superado machacará a todo el que se ponga por delante.

Sinceramente, me parece que lo que está ocurriendo no es baladí. Los ciudadanos comienzan a estar hasta el gorro, aunque les quedan muy pocas salidas. Aguantar y callar.

Quizá lleve razón García-Trevijano; en muchas cosas desde luego. Ahora bien, se ha puesto en marcha un leviatán que acabará comiéndose a quien se ponga por delante. Y no parece que España esté ahora para abrir el sepulcro del Cid, sino para afrontar el futuro desde el presente a base de trabajo, seriedad y sentido común.

Mario Conde pudo y debió tirar de la manta. No lo ha hecho para salvarse personalmente y ni eso le será posible. De la Rosa está ante la gran oportunidad y desde sus fechorías puede prestar un gran servicio al país abriendo definitivamente la pocilga. ¿Será capaz? Veremos.

CARTAS AL DIARIO

Todas las cartas deben llegar escritas a máquina, con la identificación completa y comprobable, y fotocopia del D.N.I. Puede figurar con seudónimos o iniciales cuando así lo considere la dirección. La extensión nunca podrá pasar de un folio. Diario de Burgos no se responsabilizade los contenidos de las cartas ni necesariamente los asume.

Esperanza otoñal

❑ Eran las tres de una tarde templada de otoño. Desde el anticlinal o cima elevada de la Mojoya o Altotero de Poza de la Sal, nos asomábamos a recrear nuestra mirada y espíritu hacia la llanura de La Bureba. ¡Que paisaje observábamos! ¡Que maravilla de la Naturaleza teníamos a nuestro alcance y disfrute! a pesar de que una ténue niebla o humos de rastrojeras nos impedía precisar perfiles y matices.

El paisaje que observábamos sobre los diferentes encuadres de cercanías y lejanía, se conjugaban para revelarnos la grandeza de la fenomenal geografía burgalesa. En primer plano se presentaba la gran hoya o circo geológico de Poza de la Sal. Sobre este fenómeno natural, las Salinas, a modo de gradas, circundaban el batolito o pitón basáltico y ofítico del Castellar; más alejados se situaban los contrafuertes o herradura caliza de los núcleos de San Andrés, Cueva Verana por un lado y Espolón de Santana por el otro, cerrando el circo, y como queriéndose abrazar sobre la roca del Peñón de Las Armas o espinazo donde están las ruinas del Castillo. Aquí los tonos abigarrados de las rocas se enaltecen por el verde otoñal del fino césped de la campa de Tejadilla.

No solo el paisaje frontal hacia La Bureba nos entusiasmaba, sino que hacia el Nordeste otro horizonte renacía entre montañas, eran Las Caderechas, plenamente arboladas y ecológicas, con sus núcleos rocosos del Mazo y Castil Viejo, cumbres que semejaban dos fieles cancerberos, perennes vigilantes sobre su querida y sin par Naturaleza.

Y si todo el conjunto panorámico observado era un museo natural, todavía faltaba de dirigir nuestra mirada hacia Poniente, hacia los páramos que el sol alumbraba en aquellos atardeceres. Precisamente allí, sobre la horizontalidad de la plataforma estructural de los páramos de Poza, se destacaba la silueta vertical de un monolito realmente sentimental, el recuerdo obligado a Félix Rodríguez de la Fuente. Este hito blanco sobre el incipiente verde de la pequeña pradera de «La Venta», que simbólicamente rompe las soledades y los fríos del páramo de Poza de la Sal, recibía en aquellos momentos, sólo la generosa y tonificante energía del Sol, a la espera de las voces y estímulos que puedan, de una vez para siempre, declarar la protección y engrandecimiento de las rocas, salinas y espacios arbolados de Poza de la Sal, por el bien supremo de la Cultura, Turismo y Bienestar Social.

Félix Fernández

¿Existe el mountain-bike en Burgos?

❑ Esta es una pregunta que quizás para muchos no tenga respuesta, ya que los medios de comunicación en nuestra ciudad no ponen mucho hincapié en promocionar este deporte, que está en verdadero auge, sobre todo en la última temporada, por mecionar el I Trofeo de Mountain-bike organizado por la Diputación (que ha dejado mucho que desear) y también el I Campeonato de Castilla y León, en total 16 pruebas (10 de la Diputación y 6 de Castilla y León). Como llega a ser la desinformación que durante dos meses un joven burgalés en la categoría junior ha estado de líder en la general y no ha habido para él ni una pequeña mención (en ningún medio de comunicación); el cual ha terminado por proclamarse vencedor del campeonato de Castilla y León y el de la Diputación lo cual tiene doble mérito, junto a él todo un equipo en las distintas categorías, uno de los senior 4.º en la general de Castilla y León y 1.º en el Trofeo de la Diputación.

Son chicos, que ponen toda su ilusión en un deporte, que aunque muchos no lo sepan será olímpico en el 96, y creo que por lo menos esta gente joven necesita unas palabras de ¡ánimo! a través de este pequeño espacio, ya que los medios de comunicación promulgan constantemente el descenso de categoría en otros deportes y cuando hay deportistas que prometen en otros campos y no reciben esas palabras de ¡ánimo!

Aficionados al mountain-bike

«Te adelantas como los de Poza»

❑ Es curioso el sentido que tiene esta frase, que como dicho popular ya es historia para Poza de la Sal. Su paternidad responde al episodio protagonizado en torno al castillo de esta villa salinera, durante la invasión napoleónica, que tuvo lugar entre los años 1811 y 1813, cuando el general francés, Palombini, se encontraba atrincherado con su tropa en esta fortaleza, que inauguraría el conde de Rojas en 1456.

Lo que en aquellos momentos no sabía el referido general, es que el grupo de guerrilleros de Longa y Mendizábal que se acercaban con la pretensión de ocupar su privilegiada posición estratégica del castillo, eran pozanos, y que lo que estaban intentando hacer, era librar una batalla contra los ocupantes invasores, sin importarles adelantarse a ella antes de recibir las órdenes de sus jefes. Aquella acción guerrillera, que se supone fue realizada con el espíritu patriótico que siempre ha caracterizado al pueblo pozano, pronto encontraría en el propio Palombini la razón más apropiada para recriminar cualquier acto que significara entre los suyos adelantarse uno sobre otro, sin causa justificada, para poder acusarle de la manera por él inventada: «Te adelantas como los de Poza»..

Y así nació esta frase, que después de dos siglos sigue usándose sin mermar la popularidad que ha alcanzado en toda España, como lo demuestran los numerosos casos que he tenido ocasión de presenciar en distintas poblaciones, grandes y pequeñas, aunque es posible que los escasos medios de información de la época ayudaran a extender el conocimiento de este dicho ya histórico. Es corriente encontrar personas que en cualquier acto social, en el momento de abonar la consumición pedida por el grupo asistente, o en otro tipo de reuniones que la ocasión ofrece la oportunidad de mostrarse con generosidad al decidirse alguien a anticiparse a saldar la cuenta, también es corriente oír el referido dicho: «Te adelantas como los de Poza».

Como la despierta imaginación del ciudadano español es proverbial en la creación de chistes, refranes y dichos, sacados de sus propias vivencias, no nos debe sorprender que el que nos ocupa, lo haya extendido por nuestro país, poniendo, en su pronunciación, el acento del sentido de humor del que sabe hacer gala todo bien nacido de esta tierra nuestra. Y en ella nos satisfará seguir oyendo decir muchas veces: «Te adelantas como los de Poza».

Máximo Fuente Núñez

Diálogo-respeto y acatamiento a la Ley

❑ Tres puntos de partida para la conformación de una sociedad que aspira y desea vivir en paz y solidaridad. Si las personas, las instituciones se imponen como principio mantener el diálogo: lo que trae consigo el ejercicio de escuchar, es posible se puedan encontrar fórmulas y articular mecanismos, que aproximen los posicionamientos de los conversadores y se alcancen acuerdos, que sin satisfacer plenamente a las partes, si harán posible avanzar en la búsqueda de una convivencia pacífica dentro del marco de la Ley. Parto de estos buenos principios al contemplar (no sin cierto disgusto) la «parida» del Padre Arzallus, en su reciente sermón ante sus feligreses, y los planteamientos, que desde hace algún tiempo trata de imponer el señor Pujol, nacidos del fanatismo y el atropello, no sólo a la Ley, sino a un derecho tan básico y fundamental como es «negar en la práctica» a los catalanes castellano-parlantes, el cursar sus estudios en Lengua Castellana, de la que se sienten orgullosos 400 millones que la usan, repartidos por el Mundo.

Lo bueno, lo que está cargado de razón y de sentido común, es lo opuesto a lo que hace el «Honorable» y su clan, defender el Catalán marginando y combatiendo al Castellano, llevando a los ciudadanos catalanes a enfrentamientos entre sí, por tratar de asociar toda Cataluña a los intereses partidistas de Convergencia y Unió, siendo de dominio público que representan una minoría, frente a otras fuerzas parlamentarias, tan catalanas como los acompañantes del señor Pujol. La lengua catalana como la gallega, entre otras de nuestros país, no nacieron para pelearse entre éllas, sino para enriquecerse y mostrar en este campo de la cultura la rica y variada historia de nuestros pueblos de la que nos sentimos orgullosos.

Sólo la intolerancia, la tozudez y el fanatismo de algún grupo totalitario, son los que tratan de imponer sus erróneas tesis, atropellando incluso los derechos más básicos y fundamentales de los ciudadanos y los pueblos, que desean vivir en paz y solidaridad.

El colofón a todo este «cirio», lo pusieron Fraga y Pujol en el bochornoso espectáculo que nos hicieron vivir en el Senado, con motivo del debate del Estado de las Autonomías, que disponiendo y conociendo una lengua que la dominan todos, se empeñaron en reproducir lo que ocurrió con la célebre Torre de Babel. Mayor estupidez es difícil se pueda cometer.

Isidro Gandía Ruiz.

M.C.D. 2018

ELECCIONES AL PARLAMENTO VASCO

El PNV ganó las quintas elecciones legislativas vascas y mantuvo el mismo número de escaños que tenía. Dos partidos de carácter estatal han alcanzado resultados espectaculares: el PP sube de 6 a 11 escaños e IU pasa de la nada parlamentaria a la constitución de grupo propio con 6 escaños.

José Antonio Ardanza (PNV).

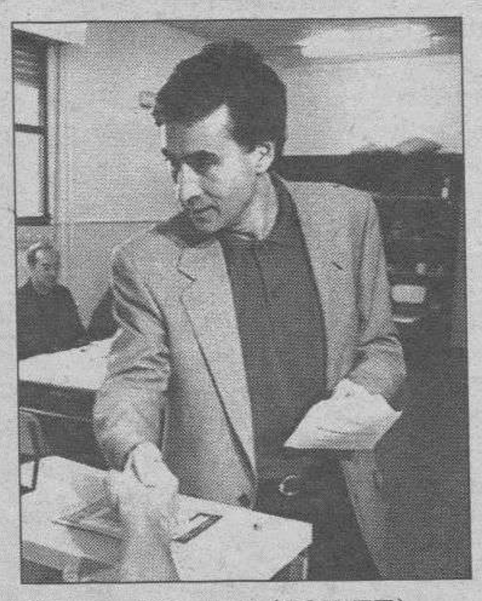

Ramón Jáuregui (PSE-EE).

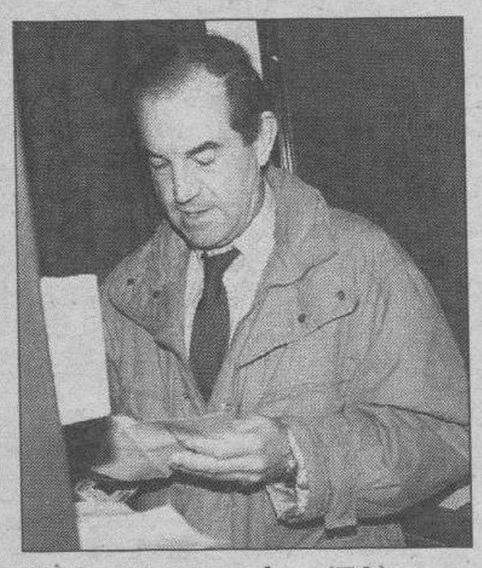

Carlos Garaicoechea (EA).

GRAFÍA

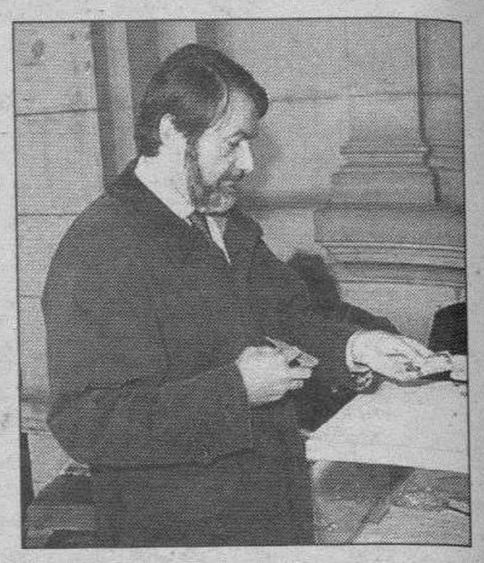

Jaime Mayor Oreja (PP).

Javier Madrazo (IU).

Pablo Mosquera (UA).

El PNV gana frente al desplome del PSE-EE

ARANTZA PRADANOS/COLPISA
BILBAO

❑ Pese a que todos los sondeos habían consignado una victoria más holgada del PNV, el partido de Xabier Arzallus ganó finalmente las elecciones manteniendo el mismo número de escaños, 22, que tenía en el anterior Parlamento Vasco. Una sorpresa relativa que contrasta con el casi imprevisto, por su magnitud, desplome del Partido Socialista de Euskadi , que a pesar de seguir siendo la segunda fuerza política vasca, ha perdido cuatro escaños quedándose en 12. Una caída que tiene una segunda y más importante lectura: la imposibilidad de formar un nuevo gobierno a dos bandas, PNV-PSE, que cuente con mayoría absoluta, fijada en 38 escaños. Una dificultad añadida con que ya cuenta el reelegido lehendakari, el peneuvista José Antonio Ardanza.

Los resultados electorales depararon aún otras sorpresas, como el fuerte ascenso del Partido Popular, 5 escaños más, y la consolidación del grupo parlamentario propio de otras dos fuerzas no nacionalistas, Izquierda Unida y Unidad Alavesa.

Posibilidad de alianza a tres bandas con EA al no alcanzar el PNV-PSE la mayoría absoluta

Herri Batasuna y Eusko Alkartasuna descienden de manera controlada.

«MAS DIFICIL»

José Antonio Ardanza no quiso adelantar el domingo sus planes a la hora de abordar las negociaciones para formar nuevo Gobierno, del que sólo dijo -tras conocerse los resultados definitivos-- que «ahora resultará algo más difícil» por el fuerte descenso del Partido Socialista. Sin aventurar tampoco si se plantea la posibilidad de un tripartito con el PSE y EA, el partido de Carlos Garaikoetxea, Ardanza sí aseguró que, aunque deseable, «la mayoría absoluta no es necesaria». Insistió también en que pretende tener listo el nuevo ejecutivo para las próximas Navidades, si bien comenzará la ronda de contactos sin prisas, «hasta que las ejecutivas de los partidos no hayan analizado los resultados y vean si están o no dispuestos a participar en el Gobierno», recalcó.

Ardanza dijo igualmente que HB no será llamada a esas consultas.

En la rueda de prensa final, los dirigentes del PNV, con Xavier Arzallus a la cabeza, valoraron sus resultados como satisfactorios por lo que tienen de consolidación y ofrecieron como prueba de ello el haber superado la barrera de los 300.000 votos, perdida desde la escisión del partido en 1986. Arzallus afirmó estar seguro de que pese a unos resultados que el propio Ramón Jaúregui considera malos, el Partido Socialista de Euskadi «recuperará lo que ha perdido porque es un partido sólido».

«INSANO Y ANORMAL»

El líder peneuvista calificó de «insano y anormal» el espectacular crecimiento de Izquierda Unida, que pasa de no tener representación parlamentaria a contar con 6 diputados.

Tanto Arzallus como Ardanza se mostraron preocupados, además, por el ascenso de Unidad Alavesa (UA), en Alava, con 5 diputados, porque se trata dijo Ardanza - de «un partido con un mensaje desvertebrador y basado en los agravios y rencores entre los tres territorios vascos».

En el análisis de los resultados, cabe señalar que con el reparto de escaños resultante, la división entre fuerzas nacionalistas y no nacionalistas se acerca al 50 por ciento del espectro parlamentario vasco.

HB y EA ratificaron su tendencia a la baja, aunque el partido de Carlos Garaikoetxea sólo pierde un diputado frente a los dos que deja escapar la coalición abertzale, a pesar, en este último caso, de haber hecho una campaña muy moderada, y sin atentados de ETA, que eran habituales en otros procesos electorales.

La jornada electoral se desarrolló con tranquilidad. Un exconcejal de HB en estado de embriaguez ha sido detenido en Azkoitia (Guipúzcoa) en el curso de la jornada electoral vasca, acusado de insultar «gravemente» a un agente de la Ertzaintza que custodiaba un colegio donde se realizaban las votaciones.

Según informó el departamento vasco de Interior, éste fue el suceso más destacado de la jornada electoral al Parlamento autonómo, que transcurrió sin que se produjeran incidentes significativos.

La presencia de algunos interventores y vocales de HB en diferentes mesas electorales, vestidos con camisetas con el lema «Zipaioak kanpora» (Zipayos fuera), comportamiento que, según la Junta Electoral «es susceptible de ser considerado delito electoral», fue la nota discordante.

El resto de los incidentes registrados durante la jornada fueron anecdóticos, según el departamento de Interior.

Más de cuatro mil policías -3.000 de la Ertzaintza y 1.200 del Cuerpo Nacional de Policía- velaron por la seguridad de la jornada electoral, que se celebró en 248 municipios de la Comunidad Autónoma Vasca, 51 de Alava 110 de Vizcaya y 87 de Guipúzcoa.

Las votaciones comenzaron con total normalidad, tras la apertura, a las 9,00 horas, de los 748 colegios electorales repartidos por la Comunidad

M.C.D. 2018

deportivo

Lunes, 24 de octubre de 1994

Arandina y Lermeño ganan y el Tardajos empata con el Bembibre

El Mirandés acumula un nuevo fracaso tras perder en su propio campo con el Haro Deportivo, que ocupaba la última posición

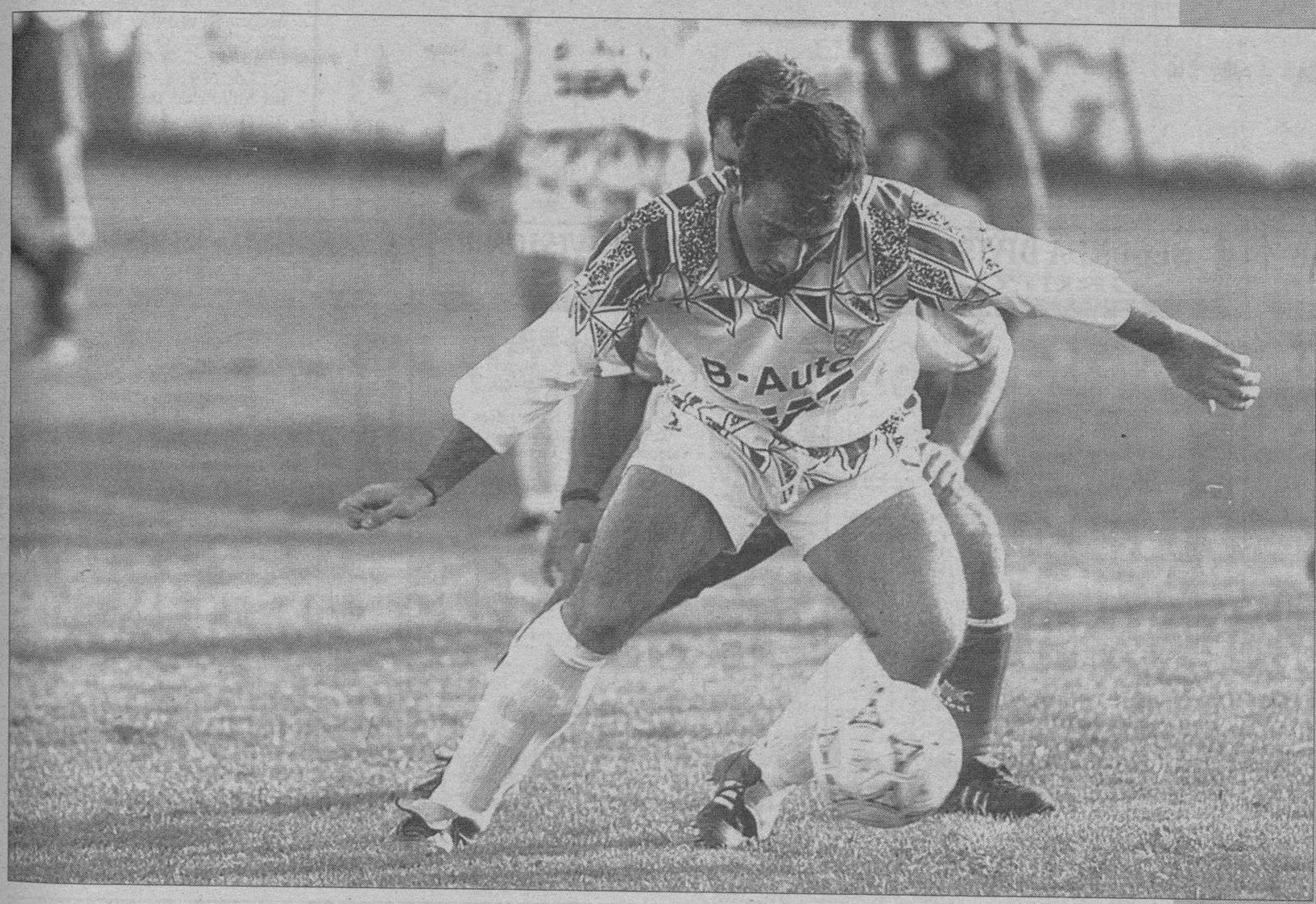

Madruga, jugador del Tardajos durante el encuentro de ayer.

PATRICIA

El Atlético Burgalés derrota al Becerril y suma su séptima victoria consecutiva en la Regional Preferente

El Club Deportivo Cerezo cae en su campo frente al Herrera, cuarto clasificado, en el minuto 91

Un gol de Las Navas en el tiempo de descuento supone la cuarta derrota del Villarcayo Nela

CAZA

Irregular inicio de la temporada de caza menor en Burgos

Miles de cazadores iniciaron ayer la veda de caza menor, en una jornada que resultó desigual en los cerca de 900 cotos que tiene Burgos. El fuerte viento reinante y las lluvias fueron los principales protagonistas de este primer día de salida al campo en busca de los primeros conejos, liebres, perdices o codornices.

VOLEIBOL

Buen debut del T2 Transportes frente al Agustinos

El T2 Transportes inició la temporada de Segunda División con un triunfo frente al Agustinos de León por un ajustado 3-2.

FUTBOL SALA

Derrota del Aluminios Tizona en Mondragón

El Aluminios Tizona cayó derrotado en Mondragón por 4-2, en la tercera jornada de la Primera División de Fútbol Sala.

BALONCESTO

El Academia Técnica Universitaria logra su primera victoria de la temporada

El Academia Técnica Universitaria consiguió ayer su primer triunfo en la actual temporada. El conjunto burgalés derrotó, en un choque sin brillantez, al Conservas Cortizo por 68-55. El Hormigones Marcos, por su parte, perdió frente al Inelga Villagarcía.

ANGEL AYALA

Tinti intenta entrar a canasta.

PAGINA 27

M.C.D. 2018

RESULTADOS, CLASIFICACIONES Y PROXIMA JORNADA

Primera División

RESULTADOS

Oviedo 1- 0 Sevilla
Valladolid 1- 1 R. Sociedad
Barcelona 1- 0 Tenerife
Dep. Coruña 3- 1 Valencia
Celta 1- 0 At. Madrid
Betis 0- 1 Zaragoza
Real Madrid 1- 1 Compostela
Logroñés 1- 1 Español
Albacete 2- 0 Santander
Ath. Bilbao 2- 0 Sp. Gijón

PROXIMA JORNADA

Oviedo - Valladolid
R. Sociedad - Barcelona
Tenerife - Dep. Coruña
Valencia - Celta
At. Madrid - Betis
Zaragoza - Real Madrid
Compostela - Logroñés
Español - Albacete
Santander - Ath. Bilbao
Sevilla - Sp. Gijón

	J	G	E	P	GF	GC	Puntos	
1. Dep. Coruña	8	5	3	0	15	8	13+	5
2. Real Madrid	8	5	2	1	17	6	12+	4
3. Zaragoza	8	5	2	1	16	10	12+	4
4. Barcelona	8	5	1	2	15	9	11+	3
5. Ath. Bilbao	8	4	2	2	7	8	10+	2
6. Betis	8	3	3	2	13	5	9+	1
7. Tenerife	8	3	3	2	9	6	9+	1
8. Sp. Gijón	8	4	1	3	10	13	9+	1
9. Español	8	2	4	2	12	9	8	
10. Valencia	8	4	0	4	11	11	8	
11. Celta	8	2	4	2	6	9	8	
12. Albacete	8	2	3	3	11	12	7–	1
13. Sevilla	8	2	3	3	3	7	7–	1
14. Compostela	8	2	3	3	7	12	7–	1
15. Valladolid	8	2	3	3	5	12	7–	1
16. R. Sociedad	8	2	2	4	8	11	6–	2
17. At. Madrid	8	2	1	5	14	13	5–	3
18. Oviedo	8	2	1	5	9	14	5–	3
19. Santander	8	1	2	5	7	11	4–	4
20. Logroñés	8	0	3	5	3	12	3–	5

Segunda División

RESULTADOS

Extremadura 0- 0 Villarreal
Lleida 0- 0 Bilbao B
Barcelona B 0- 0 Eibar
Marbella 0- 1 Leganés
Palamós 2- 1 Madrid B.
Salamanca 4- 0 Toledo
Rayo 1- 1 Orense
Getafe 2- 2 Mallorca
Osasuna 1- 1 Badajoz
Hércules 1- 1 Mérida

PROXIMA JORNADA

Extremadura - Lleida
Bilbao B - Barcelona B
Eibar - Marbella
Leganés - Palamós
Madrid B. - Salamanca
Toledo - Rayo
Orense - Getafe
Mallorca - Osasuna
Badajoz - Hércules
Villarreal - Mérida

	J	G	E	P	GF	GC	Puntos	
1. Lleida	8	6	1	1	12	4	13+	5
2. Osasuna	8	4	3	1	10	4	11+	3
3. Barcelona B	8	3	4	1	16	6	10+	2
4. Salamanca	8	3	4	1	10	5	10+	2
5. Mérida	8	3	4	1	9	6	10+	2
6. Eibar	8	3	4	1	8	6	10+	2
7. Mallorca	8	3	3	2	12	8	9+	1
8. Hércules	8	3	3	2	10	9	9+	1
9. Bilbao B	8	2	5	1	6	5	9+	1
10. Extremadura	8	2	5	1	5	4	9+	1
11. Villarreal	8	2	4	2	6	5	8	
12. Rayo	8	2	4	2	6	6	8	
13. Marbella	8	3	1	4	11	11	7–	1
14. Badajoz	8	2	3	3	9	11	7–	1
15. Madrid B.	8	1	4	3	9	12	6–	2
16. Palamós	8	2	2	4	11	15	6–	2
17. Getafe	8	0	5	3	3	8	5–	3
18. Orense	8	1	3	4	5	15	5–	3
19. Leganés	8	2	0	6	7	16	4–	4
20. Toledo	8	1	2	5	5	14	4–	4

QUINIELA

UNICO PLENO AL 15, COBRARA 215 MILLONES

El único acertante del pleno al quince, cobrará casi 215 millones de pesetas, una vez escrutado el 95%. Mientras que los seis acertantes de 14 recibirán cerca de 43 millones.

Los 179 de 13 percibirán casi un millón de pesetas, los 2.621 acertantes de 12 cobrarán 62.000 pesetas y los 24.717 de 11 tendrán como pedrea, 6.600.

SEGUNDA DIVISION B
GRUPO I

RESULTADOS

Sporting 4 - 1 R. Valladolid
Langreo 1 - 2 Mensajero
S. Sebatián R. 0 - 2 Fuenlabrada
Corralejo 0 - 1 Moscardó
Aranjuez 0 - 3 R. Madrid
Las Palmas 0 - 2 Pontevedra
At. Madrid 0 - 0 Ferrol
Móstoles 1 - 0 Lugo
Realejos 1 - 2 R. Avila
Avilés 0 - 0 R. Oviedo

	J	G	E	P	GF	GC	Puntos	
1. Móstoles	8	6	1	1	16	5	13+	5
2. Mensajero	8	6	1	1	17	7	13+	5
3. R. Madrid	8	6	0	2	28	6	12+	4
4. Ferrol	8	4	3	1	11	3	11+	3
5. Moscardó	8	5	1	2	11	7	11+	3
6. At. Madrid	8	5	1	2	7	4	11+	3
7. R. Avila	8	4	1	3	11	13	9+	1
8. Las Palmas	8	3	2	3	17	17	8	
9. S. Sebatián R.	8	3	2	3	9	9	8	
10. Pontevedra	8	2	4	2	7	7	8	
11. Sporting	8	4	0	4	9	17	8	
12. Avilés	8	2	3	3	11	10	7–	1
13. Lugo	8	3	1	4	11	12	7–	1
14. Fuenlabrada	8	3	0	5	12	14	6–	2
15. Aranjuez	8	1	4	3	8	13	6–	2
16. Langreo	8	2	2	4	7	16	6–	2
17. R. Valladolid	8	1	3	4	14	18	5–	3
18. Corralejo	8	2	1	5	7	17	5–	3
19. R. Oviedo	8	1	2	5	12	15	4–	4
20. Realejos	8	1	0	7	9	24	2–	6

SEGUNDA DIVISION B
GRUPO II

RESULTADOS

Lemona 0 - 4 Alavés
Gimnástica 1 - 0 Barakaldo
Sestao 2 - 0 Osasuna B
Tudelano 1 - 5 Logroñés B
Zaragoza B 1 - 5 Numancia
Casetas 0 - 1 Gernika
Hullera 1 - 1 Amurrio
Izarra 2 - 0 Beasain
Bermeo 0 - 0 Palencia
R. Sociedad B 0 - 3 Real Unión

	J	G	E	P	GF	GC	Puntos	
1. Alavés	8	7	1	0	21	5	15+	7
2. Real Unión	8	7	1	0	18	4	15+	7
3. Numancia	8	6	0	2	22	7	12+	4
4. Izarra	8	4	2	2	8	2	10+	2
5. Sestao	8	5	0	3	10	6	10+	2
6. Osasuna B	8	5	0	3	13	10	10+	2
7. Beasain	8	4	1	3	11	8	9+	1
8. Palencia	8	2	5	1	7	8	9+	1
9. Amurrio	8	2	4	2	8	8	8	
10. Tudelano	8	2	4	2	13	15	8	
11. Barakaldo	8	3	1	4	16	13	7–	1
12. Gimnástica	8	3	1	4	8	12	7–	1
13. Bermeo	8	3	1	4	10	16	7–	1
14. Logroñés B	8	3	0	5	16	18	6–	2
15. Casetas	8	2	1	5	11	13	5–	3
16. Zaragoza B	8	2	1	5	9	16	5–	3
17. R. Sociedad B	8	2	1	5	4	14	5–	3
18. Lemona	8	2	1	5	6	18	5–	3
19. Hullera	8	1	2	5	4	14	4–	4
20. Gernika	8	1	1	6	8	16	3–	5

SEGUNDA DIVISION B
GRUPO III

RESULTADOS

Gerona 4 - 0 Europa
Alcoyano 0 - 0 Premiá
Sabadell 3 - 1 R. Murcia
Hospitalet 5 - 1 Andorra
Manlleu 1 - 0 Elche
Castellón 2 - 0 San Andrés
Levante 1 - 0 Gramanet
Valencia B 0 - 0 Tarrasa
Onteniente 1 - 1 Tarragona
Benidorm 0 - 0 Figueras

	J	G	E	P	GF	GC	Puntos	
1. Levante	7	7	0	0	12	2	14+	8
2. Castellón	7	5	2	0	14	2	12+	6
3. San Andrés	8	4	2	2	19	12	10+	2
4. Andorra	8	4	2	2	11	10	10+	2
5. R. Murcia	8	4	1	3	19	12	9+	1
6. Elche	8	3	3	2	14	7	9+	1
7. Gramanet	8	4	1	3	13	7	9+	1
8. Tarrasa	7	3	3	1	6	5	9+	1
9. Valencia B	8	3	2	3	9	10	8	
10. Alcoyano	8	3	2	3	9	10	8	
11. Hospitalet	8	2	4	2	14	17	8	
12. Tarragona	7	2	3	2	8	8	7–	1
13. Figueras	8	2	3	3	7	8	7–	1
14. Benidorm	8	2	3	3	6	11	7–	1
15. Sabadell	8	2	3	3	8	14	7–	1
16. Manlleu	8	2	2	4	11	12	6–	2
17. Europa	8	3	0	5	10	14	6–	2
18. Onteniente	8	1	2	5	7	15	4–	4
19. Gerona	8	1	1	6	8	15	3–	5
20. Premiá	8	1	1	6	7	21	3–	5

SEGUNDA DIVISION B
GRUPO IV

RESULTADOS

Real Jaén 2 - 0 Betis B
Cádiz 0 - 0 Cacereño
Córdoba 1 - 1 Manchego
Huelva 2 - 4 Almería
Talavera 1 - 1 Melilla
Sevilla B 1 - 1 Macael
Granada 2 - 0 Ecija
Poli Almería 1 - 2 San Roque
Cartagena 0 - 0 San Fernando
Yeclano 4 - 0 Xerez

	J	G	E	P	GF	GC	Puntos	
1. Yeclano	8	6	0	2	15	7	12+	4
2. Almería	8	5	1	2	18	11	11+	3
3. Cádiz	8	4	3	1	12	5	11+	3
4. Córdoba	7	3	4	0	9	4	10+	4
5. Sevilla B	8	4	1	3	12	9	9+	1
6. Melilla	7	3	3	1	8	5	9+	1
7. Talavera	8	3	3	2	7	6	9+	1
8. Macael	8	3	3	2	6	6	9+	1
9. Xerez	8	4	1	3	13	16	9+	1
10. Betis B	8	4	0	4	12	13	8	
11. San Fernando	8	2	4	2	5	6	8	
12. Real Jaén	8	3	1	4	9	8	7–	1
13. Poli Almería	8	3	1	4	11	11	7–	1
14. Granada	8	2	3	3	12	13	7–	1
15. Ecija	8	2	3	3	9	11	7–	1
16. San Roque	8	1	5	2	5	8	7–	1
17. Cacereño	8	1	4	3	5	10	6–	2
18. Cartagena	8	1	2	5	11	16	4–	4
19. Huelva	8	1	2	5	7	12	4–	4
20. Manchego	8	0	4	4	2	11	4–	4

Tercera División
GRUPO VIII

RESULTADOS

Ribert 1 – 2 Arandina
V. Baños 1 – 1 Segoviana
R. Burgos Apl. Zamora
Tardajos 1 – 1 Bembibre
Leonesa 7 – 0 Endesa
Medinense 1 – 2 Bañeza
Laguna 0 – 1 Lermeño
Uxama 2 – 1 Almazán
Iscar Ind. 2 – 2 Salmantino
Ponferradina 3 – 1 Betis

PROXIMA JORNADA

Arandina - Ponferradina
Segoviana - Ribert
Zamora - V. Baños
Bembibre - R. Burgos
Endesa - Tardajos
Bañeza - Leonesa
Lermeño - Medinense
Almazán - Laguna
Salmantino - Uxama
Betis - Iscar Ind.

	J	G	E	P	GF	GC	Puntos
1. Salmantino	9	7	2	0	24	3	16 +8
2. Leonesa	8	5	3	0	24	3	13 +3
3. Bembibre	9	5	2	2	16	8	12 +4
4. Ponferradina	8	5	1	2	15	6	11 +1
5. Zamora	8	4	2	2	24	5	10 +2
6. **Lermeño**	9	4	2	3	14	10	10 +2
7. Laguna	9	4	2	3	13	9	10
8. Ribert	8	4	2	2	7	7	10 +2
9. Uxama	9	4	2	3	14	18	10
10. Segoviana	8	2	5	1	8	6	9 +3
11. **Arandina**	8	4	1	3	8	8	9 +1
12. Bañeza	9	3	3	3	9	12	9 +1
13. Iscar Ind.	9	3	2	4	9	13	8 –2
14. Almazán	9	1	3	5	6	17	5 –3
15. Endesa	9	2	1	6	9	23	5 –3
16. V. Baños	8	1	3	4	5	19	5 –5
17. Betis	9	1	2	6	4	14	4 –4
18. **Tardajos**	8	0	3	5	4	17	3 –5
19. Medinense	8	1	1	6	3	18	3 –5
20. **R. Burgos**	0	0	0	0	0	0	0

Tercera División
GRUPO XV

RESULTADOS

Bazán 1 – 1 Varea
Burladés 2 – 0 Lagunak
Egüés 0 – 2 P. Sport
Noain 2 – 1 Alfaro
Calzada 1 – 2 Calahorra
Mirandés 0 – 2 Haro
R. Ebro 0 – 2 Oberena
Balsamaiso 1 – 1 Ribaforada
Artajonés 1 – 1 Chantrea
Beti Onak 2 – 0 San Juan

PROXIMA JORNADA

Bazán - Burladés
Lagunak - Egüés
P. Sport - Noain
Alfaro - Calzada
Calahorra - Mirandés
Haro - R. Ebro
Oberena - Balsamaiso
Ribaforada - Artajonés
Chantrea - Beti Onak
Varea - San Juan

	J	G	E	P	GF	GC	Puntos
1. Beti Onak	8	6	2	0	17	6	14 +6
2. P. Sport	8	5	3	0	20	3	13 +5
3. Burladés	8	6	1	1	11	3	13 +5
4. Noain	8	6	0	2	14	6	12 +4
5. Calahorra	8	4	2	2	14	9	10 +2
6. Alfaro	8	3	3	2	12	6	9 +1
7. Chantrea	8	3	3	2	16	13	9 +1
8. Oberena	8	3	2	3	13	10	8
9. Egüés	8	3	2	3	9	11	8
10. Ribaforada	8	2	3	3	12	9	7 –1
11. Artajonés	8	1	5	2	8	7	7 –1
12. Calzada	8	2	3	3	7	10	7 –1
13. San Juan	8	3	1	4	8	12	7 –1
14. Varea	8	1	4	3	11	17	6 –2
15. R. Ebro	8	2	2	4	12	19	6 –2
16. Lagunak	8	2	2	4	9	16	6 –2
17. Bazán	8	1	4	3	7	15	6 –2
18. **Mirandés**	8	2	1	5	10	18	5 –3
19. Balsamaiso	8	1	3	4	12	21	5 –3
20. Haro	8	1	0	7	5	16	2 –6

Regional Preferente

RESULTADOS

La Granja 3 – 0 El Espinar
Cerezo 2 – 3 Herrera
Valeránica 0 – 0 Guardo
At. Burgalés 1 – 0 Becerril
Norma 4 – 2 Villamuriel
Villarcayo 1 – 2 Las Navas
Aguilar 3 – 1 Cuellar
R. Avila P. 4 – 4 Visontium
Palencia «B» 1 – 1 San Esteban

PROXIMA JORNADA

Herrera - La Granja
Guardo - Cerezo
Becerril - Valeránica
Villamuriel - At. Burgalés
Las Navas - Norma
Cuellar - Villarcayo
Visontium - Aguilar
San Esteban - R. Avila P.
Briviesca - Palencia «B»

	J	G	E	P	GF	GC	Puntos
1. **At. Burgalés**	7	7	0	0	41	3	14 +6
2. Aguilar	7	4	2	1	22	9	10 +2
3. Las Navas	7	4	2	1	16	5	10 +4
4. Herrera	7	4	2	1	13	12	10 +4
5. Norma	7	3	3	1	16	8	9 +1
6. La Granja	6	4	1	1	13	8	9 +3
7. **San Esteban**	6	2	3	1	10	7	7 +1
8. Cuellar	6	3	1	2	10	7	7 +1
9. Palencia «B»	7	3	1	3	10	11	7 –1
10. R. Avila P.	7	2	3	2	11	13	7 –1
11. Visontium	6	2	2	2	13	14	6
12. Becerril	7	2	2	3	11	12	6
13. Guardo	7	2	2	3	7	8	6
14. Valeránica	6	2	1	3	14	14	5 –1
15. **Villarcayo**	7	2	1	4	10	10	5 –3
16. Villamuriel	7	2	1	4	7	10	5 –1
17. **Cerezo**	6	1	0	5	9	27	2 –4
18. **Briviesca**	6	0	1	5	4	21	1 –5
19. El Espinar	7	0	0	7	6	44	0 –6

M.C.D. 2018

Un gol de Requejo supone el triunfo del Lermeño en Laguna

C.D. LAGUNA	0
R. LERMEÑO	1

❑ **LAGUNA DE DUERO**/G. MADRID.– Laguna conoció su primera derrota en casa, de manos del Racing Lermeño, que a su vez estrenaba victoria lejos de su terreno. La clara influencia del conjunto arbitral, que favoreció a los visitantes y humilló a los locales, y la desmotivación de los laguneros fueron las notas más destacadas del partido.

LAGUNA: Geñín, Zamora, Serrano (Minuto 45, Grañeda), Plaza, Iñaqui, Pablo (Minuto 65, Flores), Sanz, Vallejo, Colega, José Luis y Alberto.

RACING LERMEÑO: Sugus, Antonio, Oscar, Ramiro, Ramón, Diego Minuto 89, Roberto), Emilio, José Angel, Requejo y Sedano (Minuto 58, Juan Carlos).

Arbitro: González Esteban, de Segovia. Actuación muy protestada por considerar que favoreció al equipo visitante. En el minuto 55 fue expulsado Ramón por su segunda tarjeta amarilla. Además vieron la cartulina Félix, José Angel, Requejo y Juan Carlos y por los locales Geñín, Iñaqui, Pablo, Alberto y Grañeda.

Goles: 0-1. Minuto 61. Requejo marca burlando a Geñín, tras aprovechar un fallo defensivo local.

La frialdad en el juego predominó en los primeros cuarenta y cinco minutos. Los de Laguna no tuvieron tino en sus llegadas al área visitante, en parte por la excelente labor defensiva del conjunto burgalés. Un disparo de Colega y un remate de Pablo a pase de Sanz, fueron las mejores ocasiones de este periodo.

En la segunda mitad, Laguna salió por el partido, pero entre los frenos del equipo arbitral y los ofrecidos por el conjunto burgalés, fueron pasando los minutos, mientras que el Racing Lermeño hacía uso de sus contraataques como podía.

En uno de ellos, Requejo se interna y aprovecha un fallo defensivo para batir a Geñín. Laguna siguió insistiendo, pero no pudo romper la barrera visitante a pesar de que los burgaleses estaban en inferioridad numérica por la expulsión del lateral izquierdo Ramón.

Al final del choque, el técnico local decía que su equipo había jugado el peor partido de la temporada y el entrenador visitante reconocía que, «el triunfo en Laguna es un buen aliciente para la escalada del conjunto».

A la vuelta hacia Lerma, la expedición burgalesa paró a cenar en Peñafiel en la finca propiedad del «sponsor» del Racing Lermeño, Alzuaga Navarro, que invitó a los jugadores por el importante triunfo en Laguna de Duero.

PATRICIA

El defensa local Fernando, que fue duda a lo largo de la semana, tuvo una buena actuación ante el Atlético Bembibre.

El empate no hace justicia al Tardajos

El portero visitante, Nazario, fue la figura más destacada del Atlético Bembibre

C.D. TARDAJOS	1
AT. BEMBIBRE	1

PESA

TARDAJOS

❑ El Tardajos y el At. Bembibre han empatado a un gol en partido de Tercera División. Ambos goles se marcaron en la segunda mitad, de pena máxima el de los visitantes y el de los locales, al saque de una falta.

C.D. TARDAJOS: Carballo, Fernando, José Mari, Sancha, Koldo, Conde, Chechu, Penche, Oscar, Nacho y Madruga. A los 60 minutos, Jesús Mari por José Mari y a los 86, Richar por Nacho.

AT. BEMBIBRE: Nazario, Cesi, Adolfo, Mingui, Casado, Martino, Osa, Blanquito, Toño Prieto, Arienza y Josines. A los 40 minutos, Rivas por Josines y a los 79, Luis por Arienza.

Arbitro: Frechilla González, de Palencia. Muy mal. Ignorando dos penaltis en el área visitante. El primero, al «despejar» un balón a corner un defensa y el segundo por empujón a Oscar a escasos metros de la línea de portería cuando ya enfilaba al guardameta. Tuvo distinto criterio en la aplicación de las tarjetas y no «vio» una agresión de Blanquito a Nacho en la misma boca del gol. Dos amarillas para Madruga, expulsado en el minuto 85 y una para

Nefasta actuación del colegiado, Frechilla González, que no «vio» dos penas máximas en el área visitante

Carballo, Fernando, Sancha, Chechu, Penche, Oscar, Nacho, Mingui, Martino y Arienza.

Goles: 0-1. Penalti de Chechu a Mingui que transforma Blanquito, aquel que fuera jugador del Real Burgos, de disparo muy ajustado al poste derecho de Carballo.

1-1. Minuto 70. Golpe franco que saca Jesús Mari con mucha potencia, para en la misma boca del gol remachar el empate Conde al rechace de Nazario.

Vaya por delante, que la actuación arbitral condicionó al «once» de Juanjo Ronda que, por ocasiones y algunas veces por juego, mereció algo más que la igualada.

El conjunto de casa, en contra del fuerte viento, aguantó perfectamente al cuadro leonés durante los primeros cuarenta y cinco minutos, con la única idea de pasar al ataque en el segundo periodo. No hubo goles en la primera mitad, pero la «culpa» la tuvo el guardameta Carballo que, en los últimos quince minutos y ante la presión forastera, supo meter las manos en el momento oportuno enviando a la esquina dos remates envenenados de Osa, el primero, y de Toño Prieto, después. El Tardajos había cumplido su objetivo y se iba al descanso con la satisfacción del deber cumplido.

Nacho, minuto 75, tuvo en sus botas el triunfo, pero el meta Nazario, en espléndida intervención, evitó el gol local

Nada más ponerse el balón en juego nuevamente, comenzaron los apuros para el excelente guardameta que es Nazario, que detuvo un tiro con mucha intención de Nacho. A los cuatro minutos de esta parte, el árbitro se tragó un clamoroso empujón a Oscar cuando encaraba el portal visitante, para poco después, y tras la mejor jugada del Tardajos, volver a intervenir Nazario abortando otra clara oprtunidad local.

El juego se iguala, marca de penalti el «once» visitante y empata, poco después, Conde.

Al final, Nazario para lo imparable a los pies de Nacho, llega la expulsión de Madruga y el Tardajos quema sus naves, pero Nazario no está por la labor. Al final, 1-1, el Tardajos había merecido mucho más.

Motores Volkswagen DIESEL: la mejor elección.

VENTO
64 C.V.
75 C.V. TD
90 C.V. TDI

Desde 1.945.000 Pts.

GOLF
64 C.V.
75 C.V. TD
90 C.V. TDI

Desde 1.790.000 Pts.

PASSAT
75 C.V. TD
90 C.V. TDI

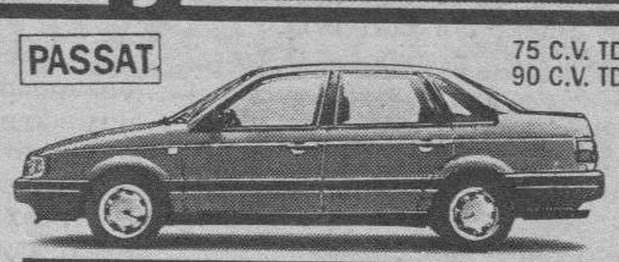

Desde 2.520.000 Pts.

* PVP recomendado, incluidas promociones y ayuda gubernamental.

Automoba. Ctra. Madrid, 10. ✆ 26 12 50. Burgos.

M.C.D. 2018

El Mirandés obtiene en Anduva un nuevo fracaso frente al Haro Deportivo

El equipo que dirige Javier Bustamante conseguía marcar su único gol después de 90 minutos de juego

MIRANDES	1
HARO	2

❑ **MIRANDA**/J.B.-El C.D. Mirandés defraudó ayer a su afición en el estadio municipal de Anduva en el encuentro que enfrentó a este conjunto con el Club Haro Deportivo. Pese a que todos los pronósticos apuntaban hacia el triunfo seguro del equipo rojillo, victoria que hubiera devuelto la confianza a una afición que ve como su conjunto se hunde en los últimos puestos de la clasificación, los pupilos de Javier Bustamante no pudieron contra el ataque del conjunto jarrero, colista hasta ayer del grupo XV de la Tercera División. Un gol del mirandesista Cubillas conseguía inaugurar el marcador del equipo de la Calle de la Estación después de más de noventa minutos de partido.

Los jarreros, por su parte, no tardaron en marcar. En el minuto ocho de la primera parte, el delantero Aitor estrellaba en la portería de Damian el balón y conseguía el primer gol visitante, sin que el Mirandés tuviera prácticamente tiempo de reaccionar. El mal estado que presentaba el terreno condicionó también el juego de los dos conjuntos; la abundante lluvia caída sobre el césped minutos antes de comenzar este encuentro liguero consiguió convertir en muy poco tiempo el estadio de Anduva en un auténtico lodazal donde resultaba difícil moverse con soltura.

C.D. MIRANDES: Damián, Juamper, Morquecho, Ricardo, la Hoya, Marcos (min. 64, Cubillas), David Pérez, Néstor, Rojo (min. 42, Ocasar), Jiménez y Alberto.

C. HARO DEPORTIVO: Lezana, Castaño, Igor, Angel, Chivi, José María, Javier, Agustín, Mariano (min. 87, Tudanca), Aitor (min. 74, Bastida) y Espinosa.

Arbitro: El encuentro estuvo dirigido por el técnico del Colegio Riojano de Arbitros López Gurrea, que contó con el acompañamiento de los jueces de línea Cabañas y Moreno. El colegiado tuvo una actuación correcta; amonestó al mirandesista Morquecho, mientras que por el conjunto visitante mostró la cartulina amarilla a Igor, Agustín y Espinosa, mientras que expulsó a Javier por acumulación de tarjetas.

Goles: 0-1. Minuto 8. Un chut de Agustín que es rechazado por el guardameta Damián y que recoge Aitor, que anota por el centro. 0-2. Min. 48. Un precioso gol, obra de Mariano, en vaselina cruzada a la escuadra. 1-2. Min 91. Un disparo de Cubillas que aprovecha una cesión de Castaño.

TRUCHUELO

El pésimo estado que presentaba el césped de Anduva condicionó el juego de los dos equipos.

El conjunto jarrero conseguía adelantarse en el marcador durante los primeros minutos de juego del primer tiempo

La reacción del equipo mirandesista al ataque riojano no dio los frutos deseados y el único gol rojillo se hizo esperar

La reacción del Mirandés al ataque jarrero resultó débil y los pronósticos del técnico mirandesista, que apostaba por ofrecer a la afición un juego atractivo, no se cumplieron finalmente. El conjunto visitante, por su parte, se centró más en las labores de defensa que en el ataque. En este sentido, el buen hacer del guardameta Lezana acabó con las posibilidades de varias jugadas realizados por los de Bustamante.

Sin embargo, la primera parte tuvo sus momentos de tensión. Así, una de las jugadas más interesantes se producía en el minuto 17. Una entrada de Rojo que recoge Juamper lleva el balón hasta los pies de Alberto, que remata a puerta.

Posteriormente, el ataque rojillo se concretó en una atractiva jugada. Un tiro de falta de Rojo que es recogido por Néstor, quien dispara por la derecha. Un estupendo despeje del guardameta Lezana evita finalmente un gol. El guardameta riojano dio muestras de su buen juego en varias ocasiones: en el minuto 45 paraba un saque de falta de Lahoya después de tocar el balón a un defensa.

La portería rojilla volvió a estar seriamente amenazada en el minuto 77, cuando un saque de falta que lanza Mariano toca en el larguero.

Espléndido triunfo del conjunto de la Arandina en el terreno salmantino del Ribert

El equipo de Manolo Arranz supo aprovechar sus oportunidades

RIBERT	1
ARANDINA	2

❑ **SALAMANCA**/MENCHETA.-Victoria en Salamanca de la Arandina Club de Fútbol, 1-2, en un feo partido en el que los burgaleses fueron más listos y eficaces que los charros.

RIBERT: Isaac, Morán, Segundo, Victor, Carlos, Marco, Pedro, Mati, Yeli, José y Chea. En el minuto 45, Robert por Pedro y en el 72, Zarzoso por José.

ARANDINA: Luis, Tito, Roberto, Villahoz, Raúl, Olalla, Carlos, Miravalles, Camarero, Lorenzo y Maroto. En el minuto 91, Amado por Lorenzo.

Arbitro: Espinosa Herrero, de Avila. Regular. Amonestó a Carlos, Marco, Yeli, Tito, Villahoz, Miravalles, Lorenzo y Manolo Arranz, entrenador.

Goles: 1-0 minuto 35. José, de penalti.

1-1 minuto 41. Miravalles empalma a la red.

1-2 minuto 52. Lorenzo al sacar una falta.

En la primera hora del partido el juego era soso y las oportunidades brillaron por su ausencia tanto en uno como en otro conjunto. En el minuto 35 el delantero salmantino Yeli recibe un balón en el área, lo intenta controlar ante la presión de Tito y éste, en su afán por «robar» el cuero, acaba derribando al jugador local. El colegiado, sin dudarlo ni un instante, pitó penalti. José efectuó el lanzamiento y envió el esférico ajustado a la derecha del marco arandino. Con el uno a cero en el marcador el equipo de Manolo Arranz adelantó sus líneas y buscó con mayor ahinco las inmediaciones de Isaac. De esta manera, en el minuto 38 el veterano Lorenzo culmina una jugada de los blanquiazules al poste, y tres minutos más tarde, después del citado aviso, es Miravalles quien consigue el empate a uno después de un espectacular y contundente empalme.

Julián Miravalles logró el empate a un gol, para ser Lorenzo el que rubricara la victoria visitante

Y así, con el empate a uno y con un fútbol pobre, finalizarían los primeros 45 minutos.

Ya en el segundo periodo y apenas comenzado éste, la Arandina se adelantaría en el marcador gracias a un lanzamiento de falta efectuado por Lorenzo. En la jugada del gol tanto unos como otros esperaban el centro del jugador burgalés, sin embargo éste acabó disparando a puerta con lo que sorprendió al cancerbero local. Al Ribert no le quedaba otra solución que buscar como fuera el empate. Es por ello que a partir del 1-2, el conjunto charro dominó el partido y agobió a la Arandina. parte, Yeli, en un espectacular cabezazo, envía el balón muy ajustado pero fuera. Diez minutos más tarde es Lorenzo quien tiene una buena oportunidad pero al final no la sabe aprovechar. En el minuto 35 el defensor Carlos dispara desde lejos y la defensa blanquiazul saca el balón como puede. Dos minutos después Chea efectua un buen tiro que atrapa Luis en dos tiempos. A continuación, de nuevo Carlos y en esta ocasión de cabeza estrella el cuero contra el lateral de la red, y por último, en el minuto 45, Yeli no acierta a controlar un balón con claro peligro de gol.

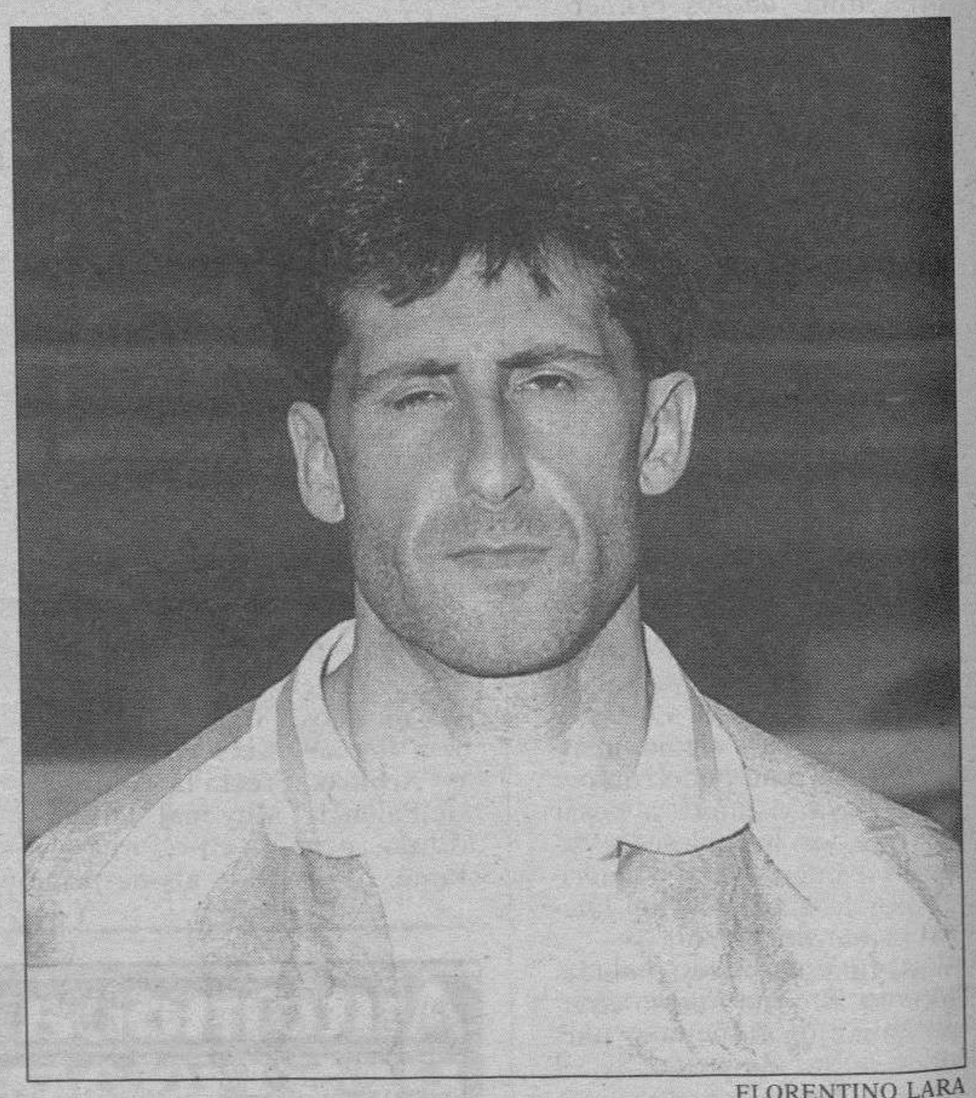

FLORENTINO LARA

La veteranía de Lorenzo dio los dos puntos al «once» blanquiazul.

En resumen, victoria de la Arandina ante el Ribert en un encuentro en el que los burgaleses jugaron sin complicaciones, aprovecharon sus oportunidades y defendieron su ventaja. El Ribert por su parte lo dio todo, especialmente tras el segundo gol de los visitantes, pero a veces la voluntad no es sinónimo de acierto.

Destacaron Yeli y Robert y por el visitante, Lorenzo.

M.C.D. 2018

Las Navas rompe el empate en el minuto 95 de partido

VILLARCAYO	1
LAS NAVAS	2

❑ **VILLARCAYO**/MENCHETA.– Las Navas rompió el empate con el Villarcayo Nela fuera de tiempo. El partido entre el Nela y Las Navas resultó bastante igualado. Si en la primera parte se adelantaron en el marcador los abulenses, en la segunda empataron los burgaleses. Al final, y sobrepasando el tiempo reglamentario, los visitantes consiguieron la victoria mientras que los locales perdieron su oportunidad al fallar, pocos segundos antes, un penalti.

VILLARCAYO NELA: Lucio, Ortiz, Andino, Reguera, Quique, Revuelta, Tomás, Abel, Serna, Pereda. Minuto 46, Tomás por Alfonso y en el 70, Reguera por Dani.

LAS NAVAS: Córdoba, Jesús, David, Blázquez, Tablas, López, Daniel Rosado, Javier, Lujan, Redondo, González. En el minuto 55, Manuel Esteban por Lujan.

Arbitro: Jose Maria Cagigal, palentino. Buena actuación. Amarilla para Quique, Serna y Andino.

Goles: 0-1, minuto 27. Daniel Rosado.

1-1, minuto 75. Abel.

1-2, minuto 94. Tablas.

Fruto de su excelente colocación en el campo, Las Navas consiguió inaugurar el marcador en el minuto 27. El equipo visitante coge confianza con su gol en el campo, al tiempo que el Nela, sorprendido, empieza a titubear y a fallar por las bandas.

La segunda parte se inicia con una gran reacción de los locales. En el Minuto 52, Ortiz introduce el cuero en la red de Las Navas pero el linier marca fuera de juego y el gol no sube al marcador con las consiguientes protestas del público.

Hasta el minuto 75 el Nela no logra empatar el partido. El villarcayés Serna centra a Abel, éste corre con la pelota y hace un precioso remate de pie por detrás; chuta por encima del portero abulense y le dibuja un gran sombrero. Las Navas parece un poco desarbolada aunque sin perder seguridad en retaguardia, crea alguna oportunidad de gol. Víctor, minuto 84, pasea el balón por la portería contraria en un lanzamiento sin encontrar rematador. El Nela pudo haber obtenido la victoria en el minuto 89 al cometerse un penalti sobre Revuelta. Serna lanza flojo y al centro y Córdoba detiene el balón.

Cuando el partido estaba terminado y todos apostaban ya por la igualada, el Las Navas volvió a adelantarse en el marcador. Esteban, saca una falta y envía el balón al fondo de la portería villarcayesa. Y a continuación, minuto 95, llega el pitido final con la derrota «in extremis» del Nela.

Dominio absoluto del Atlético Burgalés

Dispuso de una veintena de ocasiones de gol, pero sólo pudo marcar al final

AT. BURGALES	1
BECERRIL	0

❑ **BURGOS.–** El Atlético Burgalés sufrió más de lo esperado para ganar al Becerril en El Plantío. Dispuso de una veintena de claras ocasiones de gol pero sólo fue capaz de materializar una, y fue a falta de dos minutos para el final del partido.

AT. BURGALES: Paco, Goyo (m. 58, Salva), Maxi, Justino, Diego; Jesús, Francisco, Renedo (m. 63, Villa), Lucio, Joaquín y Rodri.

BECERRIL: Jesús, Cura, Bueno, Teo, Santi, Carlos Varas (m. 12, Fernando), Michel, Olea (m. 46, Vegas), Javitín, Joaquín y Javi de la Torre.

Arbitro: Alonso Moreno, del colegio vallisoletano. Bien. Mostró tarjetas amarillas a Javitín y Bueno (dos, por lo que fue expulsado), del Becerril, y a Joaquín, del Atlético Burgalés.

Goles: 1–0, min. 88. Francisco, de espléndido remate de cabeza.

El Becerril es un grupo de amigos muy educados. Llegaron al Plantío con la idea de permanecer juntos, en torno a su portero. Además, no quisieron molestar a Paco, el guardameta local. No lanzaron ni un solo disparo entre los tres palos durante todo el partido. Cuando ya estaban en desventaja en el marcador enviaron dos balones cerca de la madera. Con este bagaje es muy difícil que un equipo logre puntuar ante el líder de la categoría, pero el Becerril estuvo a punto de lograrlo.

PATRICIA

Francisco fue uno de los más destacados, marcó el gol y gozó de varias ocasiones claras.

El encuentro se movió en todo su desarrollo bajo las mismas coordenadas, dominio total y asfixiante del Atlético Burgalés, que llegó a disponer de una veintena de claras ocasiones de gol, sobre todo en las botas de Francisco y de Lucio. Por ello, el público disfrutó del partido y estaba seguro de que tarde o temprano la superioridad física y técnica iba a reflejarse en el marcador.

Los jugadores de Fernando Gómez entraron por ambas bandas, por el centro, forzaron cerca de una veintena de saques de esquina y, aunque el marcador no reflejó el claro dominio ejercido, demostraron que la categoría les resulta «pequeña».

Los detalles de calidad los puso Lucio, con un espectacular remate de «rabona» en la primera parte, y Salva, que entró en la segunda mitad para crear juego en el centro del campo. De sus botas nacieron varios pases de acercaron el gol a la garganta de los cerca de 1.500 aficionados que se dieron cita en la tarde de ayer en el campo municipal del Plantío. La imagen espectacular del partido fue protagonizada por los jugadores locales tras lograr el gol, que se lanzaron en plancha al blando césped para celebrar lo que tanto les había costado, mover el marcador.

Asistió a este partido de Regional Preferente el alcalde de Burgos, Valentín Niño. El Atlético Burgalés ha ganado los siete partidos que ha disputado y cuenta con 41 goles a favor y sólo 3 en contra.

En el tiempo de descuento gana el Herrera en Cerezo

El empate final hubiera sido mucho más justo para el «once» local

C.D. CEREZO	2
HERRERA	3

❑ **CEREZO.–** En tiempo de descuento, minuto 91, el equipo local ha perdido el partido contra el Herrera al rematar Villamediana un corner y estableciendo el definitivo 2-3 en el marcador.

C.D. CEREZO: Barril, Poli, Javi, Zara, Arturo, Silvino, Miguel Angel, Alvaro, Marino (Minuto 46, Riaño), Angel y Alberto (Minuto 67, Esteban).

C.D. HERRERA: Oscar, David, Enrique, José Luis, Miguel, Juan, Rios (Minuto 73, González), Javier (Minuto 81, Casado), Villamediana, Ricardo y César.

Arbitro: Iglesias Hernández, de Soria. Normal en su labor, pero muy tarjetero. Amarilla para Poli, Zara, Miguel Angel, y Angel de los locales y a Javier y Ricardo de los forasteros.

Goles: 1-0. Minuto 4. Angel tras una jugaba bien trenzada

1-1. Minuto 45. Empata Ricardo

1-2. Minuto 48. Juan, a la salida de un saque de esquina

2-2. Minuto 73. Alvaro, después de una combinación muy hilvanada

2-3. Minuto 91. Villamediana, totalmente libre de marca, cabecea a la red un corner contra la meta burgalesa.

Marcó muy pronto el Cerezo y la rápida ventaja conseguida por el conjunto local hizo concebir esperanzas de triunfo. El resto del primer periodo contempló a un Herrera en pos del empate y un Cerezo que sujetaba perfectamente los deseos del más experimentado cuadro palentino.

Y cuando parecía que con el 1-0 iban a retirarse al descanso las dos formaciones, llegó el gol psicológico para los visitantes y el 1-1 marcó el final de los primeros cuarenta y cinco minutos.

A los tres minutos de la continuación, nuevo mazazo para los locales con el 1-2, para lograr el 2-2, a falta de 17 minutos para que todo acabara. Pero, un fallo de marcaje permitió el 2-3, cuando el conjunto local se había hecho merecedor al reparto de puntos.

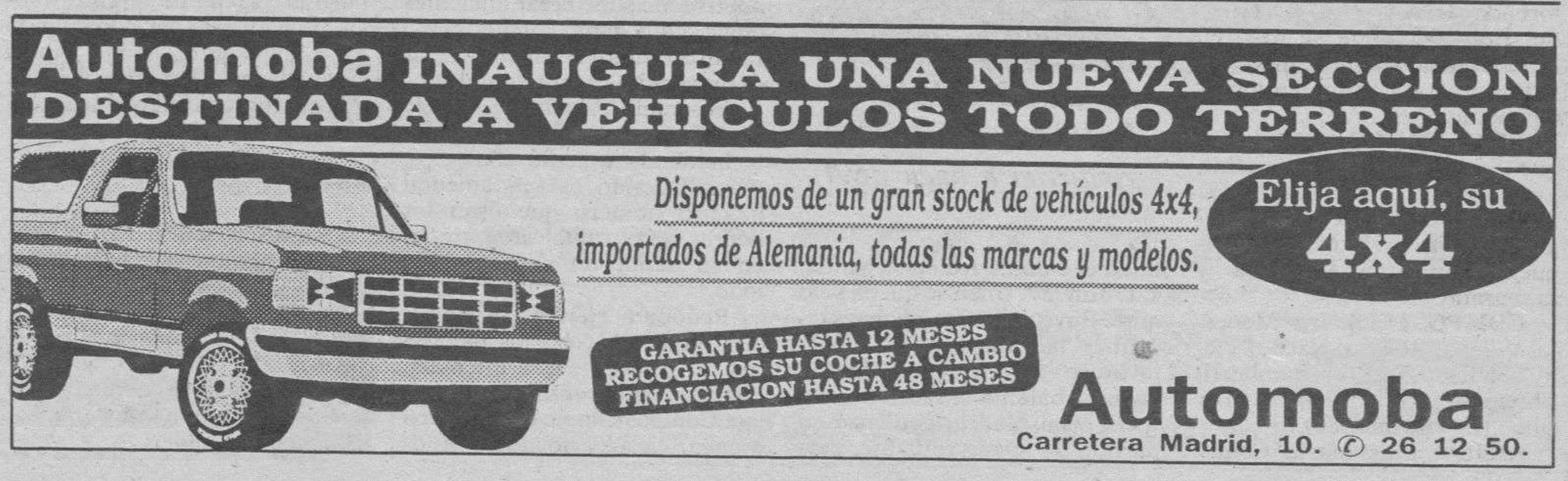

M.C.D. 2018

Mendoza logra la ratificación de sus directivos y la aprobación del presupuesto

El Real Madrid celebró ayer la esperada asamblea ordinaria

❑ **MADRID**/A. GOMEZ.- Ramón Mendoza salvó sin problemas la asamblea ordinaria del Real Madrid, donde los socios compromisarios aprobaron la ratificación de los siete directivos cuyo nombramiento fue anulado por la Audiencia Provincial, las cuentas de la pasada temporada y el presupuesto para la presente, que asciende a 8.299 millones de pesetas. Sin embargo, Mendoza aplazó hasta otro día, por falta de tiempo, la asamblea extraordinaria, donde propondrá la emisión de bonos que el presidente y su junta directiva consideran trascendental para hacer frente a la deuda del Real Madrid, que según el club actualmente es de 6.800 millones de pesetas.

Aprovechando el buen momento deportivo del equipo de fútbol, Ramón Mendoza sacó adelante la asamblea ordinaria y se despidió satisfecho, «porque es muy halagador que el 75 por ciento de la masa social esté contigo». Mendoza habló de la buena marcha del Real Madrid, tanto a nivel deportivo como económico, de la deuda, de los avales que se deberán presentar para que el Real Madrid no se convierta en sociedad anónima, de las próximas elecciones, de los medios de comunicación y sus «mentiras y calumnias», y de la sección de baloncesto, cometiendo el error, en dos ocasiones, de decir que el año pasado el equipo ganó la Copa del Rey, cuando ese título fue para el Barcelona.

El presidente madridista recibió durante la asamblea los aplausos de la gran mayoría de los 1.070 socios compromisarios presentes en la Ciudad Deportiva (son 1.787 los compromisarios blancos), y cuando tuvo que enfrentarse a los miembros de la oposición, Ramón Calderón y Francisco Moreno Cariñena, respondió con tranquilidad y sin inmutarse a los ataques de éstos, que fueron abucheados por gran parte de los socios, aunque Ramón Calderón recibió una cerrada y larga ovación tras una de sus subidas al estrado.

«Veo dos Real Madrid, uno en el que se habla de una oposición que da tres cuartos al pregonero, a un medio de comunicación -refiriéndose a José María García-, y un Real Madrid que llena otra vez el estadio, del que la gente vuelve a estar enamorada», declaró Mendoza, que anunció que avalará 300 millones de pesetas de los 1.042 que exige a su directiva la Ley del Deporte.

«Tenemos un estadio que es una maravilla, en el que se ha gastado lo que se tenía que gastar, y este año se van a reforzar todos los asientos del estadio, que están que se caen, que da pena verlos», aseguró el presidente del club blanco.

EFE

Ramón Mendoza presidiendo la asamblea celebrada ayer.

El presidente del club blanco aplazó la asamblea extraordinaria, donde se propondrá la emisión de bonos

El club tendrá un presupuesto de 8.299 millones, con una deuda cercana a los 7.000 millones

El Compostela abre la primera grieta en el Madrid

El equipo gallego arrancó un empate en el Santiago Bernabéu

REAL MADRID	1
COMPOSTELA	1

❑ **MADRID**/EFE.- El Compostela, equipo recién ascendido a Primera división, abrió la primera grieta del Real Madrid en la era de Jorge Valdano en una jornada aciaga para el equipo del Bernabéu, que se dejó en la caseta la brillantez y el desparpajo de las primeras jornadas de Liga.

REAL MADRID: Buyo; Quique Sánchez, Hierro, Sanchís, Luis Enrique (Dubovsky, min. 83); Redondo, Míchel (Butragueño, min. 67), Martín Vázquez, Laudrup; Amavisca y Zamorano.

COMPOSTELA: Iru; Modesto, Villena, Bellido, Nacho; Víctor, Fabiano, Passi, Lecumberri; Christensen (Abadía, min. 46) y Ohen (Lucas, min. 80).

Arbitro: Luis María Contador Crespo (Comité vizcaíno). Mostró cartulina amarilla a Passi (11), del Compostela. Villena (59) y Redondo (89) también fueron amonestados.

Goles: 1-0. Min. 4. Martín Vázquez cede en profundidad a Amavisca y éste eleva con habilidad el balón a Iru en su salida. 1-1. Min. 57. Ohen se queda sólo ante Buyo, el meta rechaza el primer lanzamiento, el rebote favorece de nuevo a Ohen y envía el balón a la red.

El Real Madrid comenzó su partido de forma rutilante, perdió oxígeno a medida que pasaban los minutos y terminó descompuesto con 10 jugadores por un error del banquillo, que dio entrada a Dubovsky cuando había ya tres foráneos -Laudrup, Zamorano y Redondo en el césped-.

El Rel Madrid anduvo despistado, careció de tensión competitiva, no supo crear alicientes ofensivos, y tanto Míchel como Laudrup anduvieron muy lejos de su rendimiento habitual.

Fernando Redondo se vistió con el número 5. Sanchís, cliente habitual, le cedió el testigo. Para Redondo es fundamental lucir el número que usan los líderes en el fútbol argentino y en su debut no defraudó del todo.

Redondo ejerció su papel con dignidad, robó los balones que el francés Passi intentaba disfrutar en el centro del campo y el Compostela parecía que iba a pagar cara su novatada. A los 4 minutos José Emilio Amavisca hacía agacharse a Iru para recoger el balón del fondo de las mallas y el Real Madrid, fulgurante al comienzo se diluyó paulatinamente.

El Compostela reaccionó en la recta final del primer tiempo y Francisco Buyo se empleó a fondo para atajar un gran disparo de Nacho de larga distancia. Fue en este período cuando los pupilos de Fernando Santos se olvidaron de rendir pleitesía y buscaron con mayor urgencia el marco de Buyo.

El equipo blanco anduvo despistado, sin tensión y sus estrellas -Laudrup, Redondo y Míchel- no rindieron a buen nivel

ABADIA, CLAVE

Santos buscó el carisma de Agustín Abadía para relanzar al Compostela en la reanudación. El nigeriano Cristopher Ohen, quien se dio a conocer en el filial del Real Madrid, destrozó los ánimos de su ex equipo al conseguir el tanto del empate en un contragolpe.

Primer gol de Prosinecki da importante victoria al Oviedo

OVIEDO	1
SEVILLA	0

❑ **OVIEDO**/EFE.- El Sevilla perdió su primer encuentro fuera de casa ante el Oviedo (1-0), en un partido en el que los andaluces no supieron sacar provecho de la complicada situación que atravesaban los locales, que vencieron gracias al primer gol con la camiseta azul de Prosinecki, que poco después tuvo que abandonar el terreno de juego lesionado.

OVIEDO: Mora; Cristóbal, Rivas, Andrés, Sietes, Jokanovic, Prosinecki (Manel, min.32), Armando, Jankovic, Carlos y Berto.

SEVILLA: Unzúe; Martagón, Soler, Prieto, Diego, Marcos, Rafa Paz (Cortijo, min.62), Moya, Suker, Bango y Monchu (Tevenet, min.57).

Arbitro: Andradas Asurmendi, del colegio navarro.

Goles: 1-0, min.10: Prosinecki controla un balón en el área y bate a Unzue.

Los andaluces intentaron explotar su solidez en los partidos de fuera de casa y aprovechar la necesidad de los puntos del Oviedo para disfrutar de un partido cómodo, esperando al conjunto oviedista en el propio terreno e intentar después el contraataque.

Pero a los diez minutos de juego un balón que no llegó a rematar Carlos, duda hasta minutos antes del encuentro, lo recogió Prosinecki y con templanza controló la pelota y batió por bajo a Unzúe.

A partir de entonces, el Sevilla intentó, sin éxito, modificar el planteamiento inicial, mientras que el Oviedo, aunque con la inseguridad que provocan los negativos, controló el ritmo de partido y no permitió reaccionar a los de Luis Aragonés.

En la primera mitad se produjo una jugada en la que los aficionados sacaron pañuelos al colegiado del encuentro, Andradas Asurmendi, cuando Prieto y Berto forcejearon por un balón que acabó en las redes de Unzúe tras caer el sevillista y el árbitro anuló la jugada por falta. Durante la primera mitad, el Sevilla apenas se aproximó a la portería ovetense, salvo en una jugada del ex-oviedista Bango que disparó fuera.

Tras el descanso el Sevilla fue más ambicioso y controló los primeros veinte minutos de juego, aunque sin realizar aproximaciones con peligro a la portería defendida por Mora, cuyo único trabajo fue interceptar algunos centros.

Pero el dominio andaluz fue desapareciendo tras la expulsión de Prieto por doble amonestación y el Oviedo realizó sus mejores jugadas, especialmente por mediación de Manel, que había sustituido en el primer tiempo al lesionado Prosinecki.

M.C.D. 2018

Un solitario gol de Bakero salva al Barcelona frente al Tenerife

BARCELONA	1
TENERIFE	0

❑ **BARCELONA**/EFE.- El Barcelona venció por la mínima (1-0), merced a un tanto de Bakero, al Tenerife en un partido en el que hizo méritos para conseguir algún gol más.

FC BARCELONA: Busquets; Ferrer, Guardiola, Abelardo, Sergi; Nadal, Koeman, Bakero, Eusebio (Amor, m.25); Stoichkov (Hagi, m.71) y Romario.

CD TENERIFE: Ojeda; Olivares (Paqui, m.61), Ramis, Antonio Mata, César Gómez; Llorente, Aguilera, Chano, Felipe; Víctor (Juanele, m.61) y Pizzi.

Arbitro: César L. Barrenechea Montero, del colegio castellano-leonés. Mostró cartulina amarilla a Stoichkov (m. 15), Aguilera (m.38), Olivares (m.40) y César Gómez (m. 68). Expulsó, por doble amonestación, a Felipe (m. 34 y m. 65).

Gol: 1-0, m.5: Bakero a pase de Romario.

El equipo visitante, aunque se desplegó bien sobre el campo, resultó muy poco efectivo en el ataque, hasta el extremo de chutar tan sólo dos veces a puerta.

El conjunto que entrena Vicente Cantatore estuvo a punto de llevarse un mejor resultado del Nou Camp

El único gol del partido llegó en el minuto 5 de la primera parte, en un pase largo de Stoichkov hacia Romario, que retrasó con la cabeza hacia atrás. Bakero remató sobre la marcha y dejó sin reacción a Ojeda. La ocasion más clara del equipo tinerfeño se produjo a los 33 minutos, en un cambio de juego de Felipe hacia Aguilera, cuyo remate sobre la salida de Busquets se estrelló en el poste derecho.

En la segunda parte se mantuvo el dominio del Barcelona, que pudo volver a marcar a los 49 minutos, en un centro de Guardiola sobre Bakero, que salvó el guardameta del Tenerife, Ojeda.

En el minuto 66, el Tenerife se quedó con diez hombres, al ser expulsado del terreno el internacional Felipe, al que el árbitro le mostró la segunda cartulina amarilla.

EFE

Ferrer supera a un jugador del Tenerife.

El Zaragoza demuestra su buen momento y supera al Betis en el Benito Villamarín

BETIS	0
ZARAGOZA	1

❑ **SEVILLA**/EFE.- El Real Zaragoza se impuso al Real Betis en un partido muy competido, jugado de poder a poder, en el que el equipo de Víctor Fernández evidenció el buen momento por el que atraviesa y acabó con la invulnerabilidad esta temporada del Benito Villamarín.

Higuera sentenció el encuentro con un solitario tanto marcado cuando restaban cuatro minutos

REAL BETIS: Jaro, Jaime, Ureña (Cañas, m.7), Vidakovic, Menéndez, Márquez, Alexis, Stosic, Gordillo, Cuéllar y Kowalczyk (Aquino, m.61).

ZARAGOZA: Cedrún, Belsué, Aguado, Darío Franco (Geli, m.65), Solana, G. Sanjuán, Aragón, Poyet, Pardeza (Nayim, m.46), Higuera y Esnaider.

Arbitro: Miguel Angel Marín López (Colegio Riojano).

Gol: 0-1, M.86: Higuera.

El encuentro tuvo una primera mitad en la que ambos equipos jugaron a la ofensiva, aunque sin olvidarse de la retaguardia y con algo de precaución, con lo que las ocasiones de peligro fueron escasas y siempre bien resueltas por ambos guardametas, Jaro y Cedrún.

El Zaragoza trianguló muy bien el juego, merced a la buena labor de Aragón en el centro del campo, y maniató al Betis, que además acusó la lesión de Ureña en los primeros minutos del partido, que hizo que Serra Ferrer trastocara sus líneas.

En la reanudación, el juego fue muy movido, con jugadas rápidas por los dos conjuntos y ocasiones escasas pero claras para ambos equipos, malogradas casi siempre por precipitación de los atacantes y la buena actuación de los guardametas.

El Zaragoza dispuso, a través del argentino Juan Eduardo Esnaider, de una clara ocasión para marcar, pero solamente fue un aviso del tanto de Higuera a tres minutos del final que sentenció la contienda.

No obstante, el Betis aún tuvo tiempo para buscar la igualada. Angel Manuel Cuéllar dispuso de una gran ocasión, pero el esférico se estrelló en el travesaño de la meta de Cedrún.

El Zaragoza evidenció sus posibilidades y demostró ser el mejor equipo de los que han pasado esta temporada por el estadio Benito Villamarín.

• Dirección asistida • Elevalunas eléctricos • Cierre centralizado
• Radiocassette 2003R con frontal extraible • Barras de protección laterales • Estructura reforzada

EL RUMBO QUE MAS TE CONVIENE.

Ahora, el Fiesta Newport te conviene más que nunca. Porque además de su completísimo equipamiento, este mes te regala el doble airbag y te ofrece la superfinanciación azul. Ven a verlo. No encontrarás otro rumbo mejor.

VENTAJAS AZULES

Autocid, S.A. Crta. Madrid-Irún, Km. 234 BURGOS
Auto Miranda, S.A. Crta. Madrid-Irún, Km. 317 MIRANDA DE EBRO
Talleres Mateos, S.A. Avda. Luis Mateos, Parcela 16 ARANDA DE DUERO
Ford

Centro Auditivo Burgalés
OIR BIEN ES VIVIR MEJOR
Somos especialistas en AUDIFONOS
Audioprotesista : Ma. NIEVES ALVAREZ GARCIA
Calle Santander, 6 - 2º Izqda. 4 - ☎ 26 48 23

M.C.D. 2018

FUTBOL/PRIMERA DIVISION

La eficacia del Athletic le acerca a la cabeza

Los de Irureta lograron algunas jugadas de mérito que el público agradeció

ATHLETIC 2
SPORTING 0

❑ **BILBAO**/EFE.-El Athletic se acerca un poco más a los puestos de cabeza al confirmar su buena racha -ha logrado siete de los ocho últimos puntos en juego- con su victoria por 2-0 (1-0) ante el Sporting de Gijón en un encuentro en el que los bilbaínos sacaron partido de los errores de los asturianos.

ATHLETIC: Valencia; Estibariz (Tabuenca, min.21), Andrinua, Karanka, Larrabazal; Oscar Vales, Garitano, Alkiza, Mendiguren (Cortina, min,80); Suances y Ziganda.

SPORTING: Ablanedo; David (Saric, min,70), Marcelino, Muñiz, Pablo; Velasco, Castaño, Morán, Tomás; Marcos Vales (Pier, min.46) y Morales.

Arbitro: Fernández Marín (valenciano). Mostró la tarjeta amarilla al local Mendiguren y a los visitantes Tomás, Castaño y Muñiz.

Goles: 1-0: min.9, Mendiguren. 2-0: min.62, Garitano, de penalti.

Comentario: El equipo de Irureta, obligado a cargar su juego por la banda izquierda por las numerosas lesiones en la derecha, trató desde el comienzo de romper la defensa rival con múltiples combinaciones sin que sus jugadores pisaran con asiduidad el área del Sporting.

Sin embargo, el 1-0 se fabricó en la banda derecha, desde donde, en el minuto nueve, Oscar Vales centró el balón que, después de ser despejado de cabeza, llegó a pies de Mendiguren quien, sin dejar que botara, empalmó con la zurda y lo alojó en la red esquinado y a media altura.

Dos minutos antes, el Sporting había contado con su más clara ocasión al ganar Morales la espalda de la defensa bilbaína a pase de Tomás, pero su disparo se estrelló en Valencia, muy bien colocado.

El Athletic alternó en la primera mitad momentos de brillantez con acierto en las combinaciones, pero sin demasiada profundidad, con otros en los que el Sporting le ganó la partida en el centro del campo, eso sí, sin arriesgar lo suficiente para sorprender a Valencia, que despachaba con brillantez todo el trabajo que le llegaba.

En la reanudación, los gijoneses no encontraron su sitio en el campo y entregaron el encuentro tras el 2-0, que tuvo lugar en el minuto 62.

Un destacado pase de Tabuenca desde la derecha llegó a Ziganda después de que no llegara de cabeza David, quien se vio obligado a cometer falta. La pena máxima fue transformada por Garitano.

SANTIAGO JIMENEZ/EFE

Estíbariz disputa un balón frente a un delantero del Sporting.

Los «leones» sentenciaron el partido al convertir Garitano un penalti cometido sobre Ziganda tras pase de Tabuenca

El Sporting dominó en algunas fases del partido el centro del campo pero no se acercó con peligro a Valencia

Una imagen nefasta del Valladolid en el José Zorrilla

VALLADOLID 1
REAL SOCIEDAD 1

❑ **VALLADOLID**/EFE.-El Valladolid dejó escapar un punto por su nula capacidad ofensiva ante un equipo, la Real Sociedad, que se mostró más decidido y que buscó con mas ganas el camino del gol.

VALLADOLID: Gónzalez; Cuaresma, Cidoncha, Ferreras, Matosas, Torres Gómez (Belodedici, m.71); Gracia, Iñaqui (Quero, m.86), Pablo; Alberto y Nilson.

REAL SOCIEDAD: Alberto; Fuentes, Uría (Iturrino, m.48), Pikabea, Loren; Imaz, Lumbreras, Idiakez (Luis García, m.67), Karpin; Kodro y Luis Pérez.

Arbitro: Gómez López (Colegio Murciano). Amonestó a los jugadores locales Cuaresma y Matosas, y por parte visitante expulsó a Imaz en el minuto 70, por doble amonestación.

Goles: 1-0, m.12: Alberto. 1-1, m.81: Karpin.

Comentario: El partido del equipo local ha sido el peor en el José Zorrilla en la temporada, a raíz del tanto de Alberto en el minuto 12, se dedicó a cerrar líneas y se encerraron en su parcela y renunciaron al juego de ataque.

En el primer tiempo apenas hubo oportunidades de gol y tan sólo, a parte del tanto, un disparo de Iñaqui en el minuto 27 que salió fuera por poco.

El entrenador donostiarra, Toshack, en el segundo tiempo dio entrada a Iturrino por Uría para dar mayor movilidad al ataque y los locales se limitaron a aguantar la ventaja, despejando balones desde atrás y dejando siempre la iniciativa a los contrarios.

A pesar de que la Real Sociedad se quedó con diez jugadores desde el minuto 70 por la expulsión de Imaz, por doble amonestación, continuó con su empeño de buscar el empate, y los donostiarras lo consiguieron en el minuto 81 al aprovechar Karpin una indecisión de la defensa vallisoletana y batir al guardameta Gónzalez por bajo.

Con el empate a uno el Valladolid trató de reaccionar aunque ya era tarde y sus tímidos intentos fueron controlados sin mayores complicaciones por la defensa guipuzcoana.

La Real Sociedad consigue con este resultado un punto y un positivo de oro tras su desastroso inicio en la Liga. Sin duda suponen un respiro ante la presión de recibir al Barcelona la semana que viene. Al contrario, el Real Valladolid inaugura su cuenta de negativos y visita el próximo domingo el feudo del Oviedo donde siempre cuesta mucho puntuar.

Diez minutos de inspiración bastaron al Albacete para superar a un ordenado Rácing

ALBACETE 2
RACING 0

❑ **ALBACETE**/EFE.-El Albacete tuvo que esperar siete meses y ver pasar a dos entrenadores, Víctor Espárrago y Benito Floro, para porder conseguir una victoria en su feudo, triunfo conseguido ante un Rácing que se mostró como un equipo muy ordenado, aunque con muy poca profunidad.

ALBACETE: Marcos; Coco, Oliete, Santi, Fradera, Alberto, (Morientes, M. 38), Andonov, Oscar, Dertycia (Bjelica, M. 67) Zalazar y Sotero.

RACING DE SANTANDER: Ceballos; Torrecilla, Luis Fernández, Merino, Pablo, Zigmantovic, Tomás (Chili, M. 63), Villabona, Popov, Quique y Radchenko (Mutiu, M. 63).

Arbitro: Jesús López Nieto (Colegio andaluz). Mostró tarjeta roja directa a Merino (M. 14) al propinar un codazo a Dertycia. Enseñó cartulina amarilla a Luis Fernández y Andonov.

Goles: 1-0, M. 48: Morientes. 2-0, M. 58: Oscar.

Comentario: Los cántabros no se descompusieron ante la expulsión de Jesús Merino en el minuto 14 y supieron aguantar al Albacete.

Sin embargo, en la segunda mitad, con la inclusión del joven valor de la cantera Fernando Morientes, fue cuando el conjunto local creó su mejor juego, durante sólo 10 minutos, el tiempo necesario para fabricar los dos goles.

Zalazar mandó un centro desde la derecha al segundo palo, en donde Morientes sólo tuvo que poner el empeine para batir a Ceballos.

Diez minutos después llegó un auténtico golazo. Zalazar volvería a ser protagonista de un saque de esquina «marca de Floro» para abrir a la frontal del área, donde Oscar empalmó el balón con la derecha y batió a Ceballos.

Leve mejoría de un Logroñes que por fin ve puerta

LOGROÑES 1
ESPAÑOL 1

❑ **LOGROÑO**/EFE.-El Logroñés, colista de primera división, apuntó una leve mejoría respecto a las jornadas anteriores, pero su ceguera cuando juega al ataque le ha impedido hasta el momento ganar algún partido, mientras el Español lamentó al final del partido las oportunidades de gol perdidas en la segunda parte.

LOGROÑES: Ochotorena; Villanova, Herrero, Mandiá, Antón; Jubera (Atila, m.82), Eraña, José Ignacio (Juanma, m.69), Gudelj; Markovic, Matute.

ESPAÑOL: Toni; Kouznetsov, Herrera, Pochettino (Iotov, m.55), Torres Mestre; Miguel (José María, m.57), Roberto, Francisco, Arteaga; Lardín, Radu.

Arbitro: Andújar Oliver, del Colegio Andaluz. Mostró tarjeta amarilla a Antón, Villanova, Mandiá, Roberto, José María y Radu, por protestar.

Goles: 1-0, m.46: Matute. 1-1, m.63: José María.

Comentario: El Logroñés, más ordenado que en partidos anteriores y se creció en los últimos diez minutos de la primera parte. Antes de que transcurriera el primer minuto del segundo tiempo el Logroñés marcó su gol. Primero una chilena en el área pequeña del serbio Markovic que despejó Toni, luego un disparo a bocajarro de Matute que de nuevo rechazó el portero, pero el delantero remató otra vez y marcó, 1-0.

Camacho reforzó rapidamente el ataque de su equipo con Iotov y José María, quien en el minuto 18 del segundo tiempo se coló entre los defensas riojanos y empató el partido con un disparo duro.

El Español de Camacho pudo haber ganado a domicilio tras conseguir el empate por medio de un gol de José María

M.C.D. 2018

El Deportivo recupera el liderato

Donato, Bebeto (2) y Roberto fueron ayer los goleadores en el estadio de Riazor

DEPORTIVO	3
VALENCIA	1

❑ **LA CORUÑA**/EFE.- El Deportivo recuperó el liderato y la ilusión por un juego con mayor talento ofensivo venciendo por 3-1 al Valencia. La victoria se cimentó en el juego de sus tres novedades en el equipo inicial: Aldana, el brasileño Bebeto y el búlgaro Kostadinov.

DEPORTIVO: Canales; Rekarte, Voro, Djukic, Ribera, Nando; Donato, Fran, Aldana (Manjarín, m. 70); Kostadinov y Bebeto (José Ramón, m. 78).

VALENCIA: Zubizarreta; Otero, Camarasa, Giner, Romero; Engonga, Mazinho, Alvaro, Roberto (Arroyo, m. 66); Mijatovic y Salenko (Penev, m. 66)

Arbitro: Rubio Valdivieso (Castellano-leonés). Amonestó a Fran (m. 55), Mijatovic (m. 81) y Kostadinov (m. 83).

Goles: 1-0: m. 19: Donato, de penalti. 2-0: m. 51: Bebeto, 2-1: m. 54: Roberto, 3-1: m. 67: Bebeto.

La vuelta al conjunto gallego de Aldana y Bebeto, junto con el debú ante su afición del búlgaro Emil Kostadinov, lavó la imagen de un equipo que con Julio Salinas y Claudio Barragán en la punta buscaba los puntos por medio del oportunismo.

El Valencia, con un esquema tan sólido como deslucido, ahogó al principio en el centro del campo al conjunto de Arsenio Iglesias, pero dejó un resquicio por el que Aldana pudo nutrir de balones a Bebeto y Kostadinov.

Un pase de Aldana, rubricado con un precioso taconazo de Kostadinov, dejó solo ante Zubizarreta a Bebeto, que al tratar de adornarse con un último regate recibió la zancadilla de Romero.

El penalti devolvió el recuerdo del final de la Liga pasada, alimentado desde el principio desde las gradas, pero en esta ocasión Donato sí estaba en el campo y no erró.

La desventaja puso de relieve la falta de inspiración del Valencia, entregado casi exclusivamente al talento del brasileño Iomar Mazinho y del montenegrino Predag Mijatovic.

Por el contrario, el Deportivo tuvo abundancia de ideas, siempre que Aldana, Bebeto y Kostadinov entraron en contacto con el balón.

Una nueva acción de contragolpe del búlgaro, que obligó a salir a la desesperada a Zubizarreta, favoreció el primer gol de Bebeto y, pese a que el Valencia sembró la incertidumbre con un gol de Roberto, tres minutos después un robo de balón de Aldana y un perfecto pase sobre el delantero brasileño, que sólo tuvo que empujar el balón, cortó de raíz la posible reacción valencianista, que apenas se produjo.

EFE

El conjunto gallego estuvo mejor situado sobre el césped que el levantino y jugó con más verticalidad.

Aldana, Bebeto y Kostadinov dieron un nuevo aire ofensivo al equipo de Arsenio Iglesias

El Salamanca golea al Toledo

SALAMANCA	4
TOLEDO	0

❑ **SALAMANCA**/EFE.- La UD Salamanca goleó a un Toledo muy conformista que jugó al empate.

SALAMANCA: Olabe, Sito, Josema, Rodolfo, Torrecilla, Díaz (Sucunza, m.80), Quiroga (Carlos, m.68), Medina, Quico, Barbará y Vellisca.

TOLEDO: Villalvilla, Lito, Parada, Abel, Zapata, Moj, Tito, Dani, Serrano (De Diego,m.77), Moreiras (Pardina, m.58) y Benito.

Arbitro: Dirigió el encuentro Martínez de la Fuente (Colegio Alavés). Mostró tarjetas amarillas a Josema y Medina por parte del equipo local; y a Lito, Parada y Abel, por el equipo visitante.

Goles: 1-0, m.51: Quiroga; 2-0, m.69: Carlos; 3-0, m.82: Barbará; 4-0, m.86: Barbará.

El primer gol salmantino, marcado por Quiroga en el minuto seis de la segunda mitad, encarriló la goleada local. El salmantino Carlos, en una jugada de picardía al sacar con prontitud una falta, logró el segundo tanto charro; Barbará completó la goleada local al marcar los últimos dos goles del encuentro, ambos de espectacular factura.

La falta de acierto del Rayo le impide ganar al Orense

R. VALLECANO	1
ORENSE	1

❑ **MADRID**/EFE.- La desastrosa faceta rematadora de los delanteros del Rayo Vallecano a lo largo de los 90 minutos permitió al Orense conseguir un valioso positivo (1-1) en un encuentro en el que los jugadores visitantes se dedicaron a defenderse desde que marcaron, en el primer minuto de juego.

RAYO VALLECANO: España; Cota, Baroja, Lema (Carvajal, m.60), Barla, Chesa; Alcázar, Calderón, Visnjic; Josemi (José, m.72) y Rodríguez.

ORENSE: Ares; Manolito, Adolfo, Cantero, Rodolfo; Izurza, Israel (Sequeiros, m.60), Bericat, Muguerza; Santi (Pichi, m.72) y Olivas.

Arbitro: Vilaseca Arroyo (Colegio catalán).

Goles: 0-1, m.1: Muguerza. 1-1, m.21: Barla.

El Rayo Vallecano no tuvo oposición en el centro del campo para llevar el ritmo del juego, pero las prisas por anular el tanto inicial de Muguerza propiciaron continuas imprecisiones, que hicieron fácil la labor de la zaga gallega.

Ahora el Rover 200 tiene algo que no podrá ver. Pero que podrá sentir.

Aire acondicionado de regalo.

Como lo oye. Porque ahora la mayoría de los modelos de la serie 200 de Rover vienen con Aire acondicionado de regalo.

Una ventaja más que añadir a la potencia de los motores, el completo equipamiento y el exclusivo diseño de los Rover 200.

Acérquese hoy mismo a su concesionario y no deje pasar esta oportunidad. Y siempre con todas las ventajas que conlleva el Compromiso Rover.

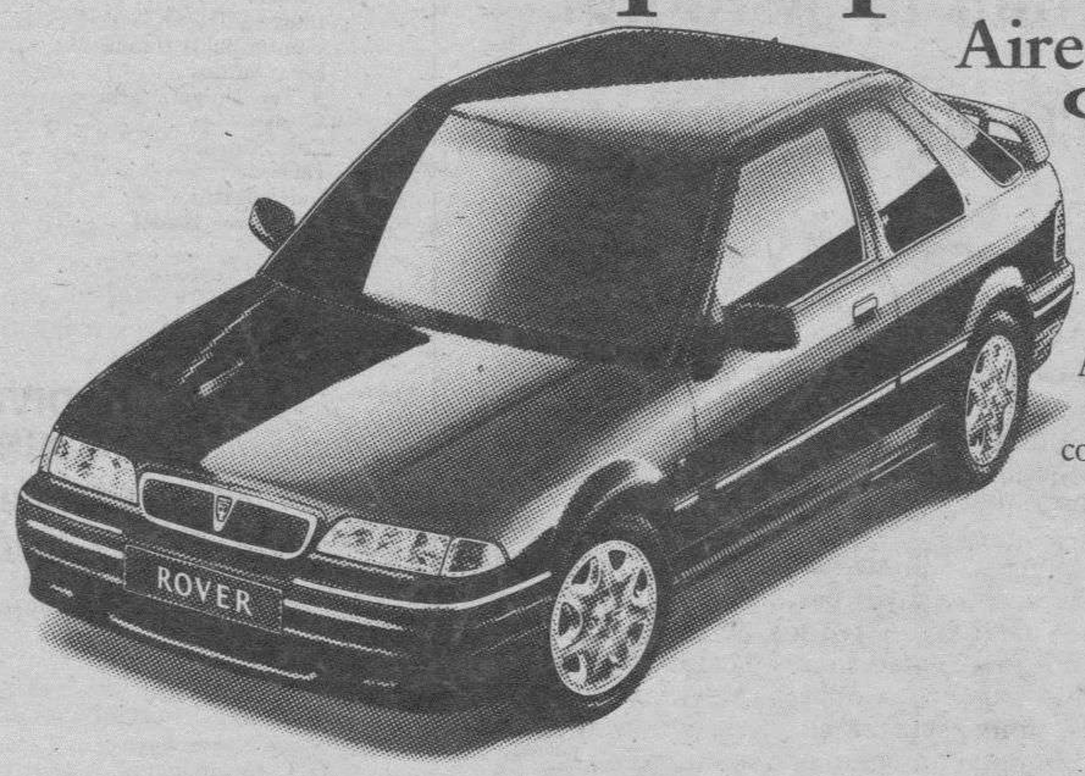

ROVER SERIE 200

Desde 1.631.000 ptas.*

* Precio final recomendado incluido IVA, transporte e impuesto sobre matriculación. Oferta válida para unidades disponibles en stock (excepto 220 Coupé LTi Mod. 94.5, Coupé Turbo y 218 SLD) en Península y Baleares hasta finales de Noviembre de 1994.

Concesionario Oficial: **BURGOS. TALLERES FAUSTO.** Avda. Constitución Española, 5. Tel: 22 35 44.
Agentes: **ARANDA DE DUERO. TALLERES ELECTRO SANZ.** Avda. Luis Mateos, s/n. Tel: 50 11 34. **MIRANDA DE EBRO. TALLERES RECORD.** c/ Logroño. Tel: 31 27 55. **VILLARCAYO. TALLER CASTILLA.** Avda. de Burgos, 1 Tel: 10 00 77.

M.C.D. 2018

El Barcelona derrota al Real Madrid con ocho minutos de gran juego

Los catalanes cimentan su triunfo al inicio del segundo tiempo

FC BARCELONA 86
REAL MADRID 71

❑ **BARCELONA**/EFE.- Ocho minutos de gran juego del Barcelona, en la primera fase del segundo tiempo, en la que arrolló al Madrid con un parcial de 21-6 y que pasó el marcador de 52-49 (min.26) a 73-55 (min.34), fue suficiente para que el equipo catalán lograse una clara victoria ante el Real Madrid.

FC BARCELONA: (43+43). Díez (5), Fernández (18), Fisher (9), Middleton (15), Ferran (13), -cinco inicial-, Montero (5), Ellis (12), Jiménez (5), Galilea (4) y Capdevila (-).

REAL MADRID: (39+32). Lasa (3), García Coll (2), Kurtinaitis (13), Martín (16), Sabonis (17), -cinco inicial-, Antúnez (7), Biriukov (7) y Cargol (6).

Arbitros: Betancor y Arteaga, del colegio canario. Eliminaron por cinco personales a Garcia Coll (min. 38).

El encuentro comenzó con el marcaje de García Coll sobre Fisher, que le dio un excelente resultado a Obradovic y obligó al Barcelona a jugar más por el interior, donde su multiplicaron las acciones de Ferran, y Middleton.

Las constantes en el marcador se sucedieron. Tras un triple de Lasa, (18-18), los locales volvieron a irse en el tanteador (24-20, min. 11), pero Biriukov y un acertado Kurtinaitis, que anotó su tercer triple de cuatro intentos, adelantaron de nuevo a su equipo (26-27, min. 13).

Aíto devolvió a Ferran a la pista y el Barcelona logró su máxima ventaja del primer tiempo tras un parcial de 10-3 (36-30, min.16), pero Obradovic había ordenado al base Antúnez lanzar más balones interiores y Sabonis despertó, para reducir la ventaja local a la mínima diferencia (40-39, min. 19) que el Barcelona ampliaría algo al descanso (43-39).

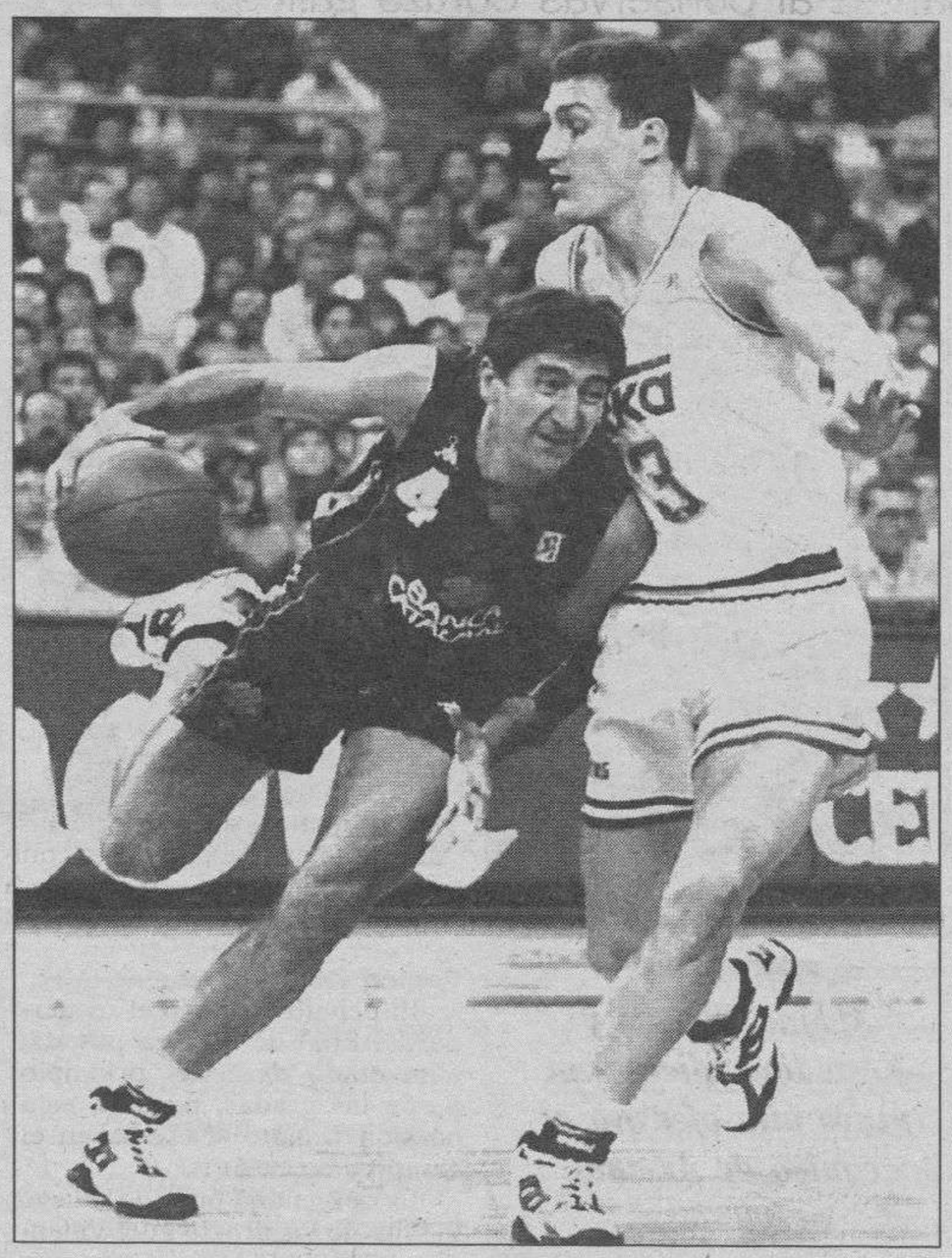

EFE

El jugador azulgrana Jiménez anotó cinco puntos ayer.

Un parcial de 21-6 que pasó el marcador de 52-49 a 73-55 (min. 34), fue suficiente para dar la victoria al equipo catalán

La fulgurante salida de los locales tras el descanso fue contrarrestada por el Real Madrid con Antúnez a la cabeza. Fue la última reacción visitante ante un Barcelona lanzado que le endosó un parcial de 9-0 (61-49, min.28). Obradovic tuvo que sentar a Antúnez y Cargol y los barcelonistas aprovecharon ese cambio para marcar aún más las diferencias por medio de un Middleton imparable, con Ellis en el rebote (69-53, min.33) y ya ni el retorno de Lasa y Sabonis pudieron evitar el desastre.

Alberto Herreros dinamita al Joventut con una gran exhibición de tiro

El Estudiantes recupera su estilo tradicional, ágil y descarado

ESTUDIANTES 97
7UP JOVENTUT 90

❑ **MADRID**/EFE.- El duelo entre los dos mejores anotadores del baloncesto español, Alberto Herreros y Jordi Villacampa, se resolvió con una exhibición del estudiantil, que firmó 38 puntos en una gran serie para llevar a su equipo a la victoria frente a un Joventut abandonado a su suerte por los extranjeros.

ESTUDIANTES: (47+50). Pablo Martínez (14), Herreros (38), Williams (12), Smith (4), Orenga (19), -cinco inicial-, Gonzalo Martínez (4), Jiménez (2), Escudero (-) y Mikhailov (4).

7UP JOVENTUT: (44+46). Rafael Jofresa (16), Villacampa (26), Smith (16), Ebeling (15), Wright (5), -cinco inicial-, Tomás Jofresa (6), Markovich (-), Morales (2), Sanmartín (-) y Albert (4).

Arbitros: Ramos y Monjas.

La pugna entre los dos escoltas fue el complemento ideal para un partido en el que los hermanos Martínez, Pablo primero y Gonzalo después, junto con Orenga, fueron la columna vertebral de un Estudiantes al estilo tradicional, descarado en el tiro y veloz en el contragolpe.

El conjunto de Pedro Martínez, castigado con la nulidad de Howard Wright y el mal partido de John Ebeling, anuló la escapada colegial con la entrada de Tomás Jofresa y de Alfons Albert, que aprovecharon el momento dulce de Villacampa y el descanso de Herreros para dar la vuelta al marcador.

El escolta colegial, con ocho puntos seguidos, despertó a los suyos para dejar en el descanso tres puntos de diferencia entre madrileños y catalanes.

Gonzalo Martínez pidió el turno en la segunda mitad y revolucionó el choque.

Los locales apuraron sus posesiones con tranquilidad y el Joventut, sorprendentemente, aceptó un ritmo lento nada conveniente porque su desventaja en el tanteador era muy amplia y necesitaba tiros rápidos.

Resultados y clasificaciones

LIGA ACB

Taugrés, 67; Breogán, 76
Cáceres C.B., 95; Forum Valladolid, 87
Baloncesto León, 79; Peqas Huesca, 56
C.B. Murcia, 76; Caja San Fernando, 63
F.C. Barcelona, 86; Real Madrid Teka, 71
Unicaja, 89; Baloncesto Salamanca, 79
Festina Andorra, 80; TDK Manresa, 72
Estudiantes Caja Postal, 97; 7UP Joventud, 90
Pamesa Valencia, 68; Valvi Girona, 78
Coren Orense, 77; Amway Zaragoza, 79

	J.	G.	P.	T/F.	T/C.	Pts.
F.C. Barcelona	12	10	2	1024	895	
Unicaja	12	9	3	1044	968	
Forum Valladolid	12	8	4	979	962	
Festina Andorra	11	7	4	888	847	
Real Madrid Teka	12	7	5	923	876	
TDK Manresa	12	7	5	931	909	
Amway Zaragoza	12	7	5	1065	1043	
Caja San Fernando	12	7	5	925	914	
Baloncesto León	12	6	6	902	848	
Taugrés	12	6	6	967	960	
Cáceres C.B.	12	6	6	933	935	
Valvi Girona	12	6	6	925	946	
Estudiantes Caja Postal	12	6	6	1004	1028	
C.B. Murcia	12	6	6	997	1029	
7UP Joventut	11	5	6	884	893	
Peqas Huesca	12	4	8	919	964	
Pamesa Valencia	12	4	8	957	1003	
Baloncesto Salamanca	12	4	8	887	950	
Breogán	12	2	10	847	965	
Coren Orense	12	2	10	907	973	

LIGA EBA (GRUPO NORTE)

Concello de Portas, 88; Cajacantabria, 85
M-QU-Easo, 85; El Mar Lesn, 66
Leymakao Coruga, 69; Tribol Gijsn, 79
Vekaventanas Burgos, 82; Urbina M. Arrasate, 74
Bilbao Patronato, 78; B. Ponferrada, J.
Fsrum sub 23, 69; Vino de Toro, 90
Segormo Zuasti, 94; Viga Costeira Vermn, 58

	J.	G.	P.	T/F.	T/C.	Pts.
Vino Toro	4	4	1	354	269	8
Cajacantabria	4	3	1	361	308	7
Tribol Gijsn	4	3	1	338	287	7
Segormo Zuasti	4	3	1	312	278	7
Leymakao Coruga	4	2	2	290	279	6
Viga Costeira	4	2	2	311	309	6
Vekaventanas	4	2	2	327	341	6
U.M. Arrasate	4	2	2	291	286	6
Bilbao P.	4	2	2	301	309	6
Askatuak Easo	4	2	2	298	319	6
Elmar Lesn	4	1	3	267	334	5
Concello Portas	4	1	3	284	328	5
Ponferrada	4	1	3	279	279	5
F. Valladolid	4	0	4	263	350	4

PRIMERA DIVISION B FEMENINA (GRUPO A)

H. Marcos Ikadel, 57; Inelga Villagarcía, 79
Ababa, 57; Cantimpalos Unami, 58
Cluny, 50; Kaixo Aurora, 56
A.Tec. Universitaria, 68; Cons. Cortizo, 55
Tabirako, 51; Gasteiz, 52
P. Viña Costeira, 39; Ensino, 63

	J.	G.	P.	T/F.	T/C.	Pts.
Ensino	4	4	0	250	179	8
Kaixo	4	4	0	239	181	8
Gasteiz	4	4	0	237	205	8
Inelga Villagarcía	3	3	0	207	154	6
Camtimpalos Unami	4	2	2	246	234	6
Elec. Santos	3	2	1	167	156	5
A. Tec. Universitaria	4	1	3	207	216	5
Cluny	4	1	3	230	241	5
Cons. Cortizo	3	1	2	173	182	4
Tabirako	3	1	2	161	188	4
Dalia Gernika	3	1	2	144	186	4
H. Marcos Ikadel	4	0	4	193	258	4
Araba	3	0	3	157	192	3
P. Viña Costeira	2	0	2	87	111	2

SEGUNDA DIVISION MASCULINA (GRUPO B)

G.C. Covadonga, 83; Hipereco Sarabris, 70
Maristas Autocid, 83; Adelantado, 67
Guijuelo, 66; Cajasalamanca y Soria, 56
Joluvi Nueva Base, 83; Prom. Urb. Garray, 71
C. Baloncesto Salamanca, 72; Vetusta, 65

	J.	G.	P.	T/F.	T/C.	Pts.
Maristas Autocid	2	2	0	160	128	4
Guijuelo	2	2	0	142	116	4
Joluvi Nueva Base	2	2	0	159	133	4
G. C. Covandonga	2	2	0	158	136	4
Maristas Valladolid	1	1	0	81	59	2
C.B. Salamanca	1	1	0	72	65	2
Adelantado	2	0	2	133	142	2
Vetusta	2	0	2	127	149	2
Prom. Urb. Garray	2	0	2	131	159	2
Cajasalamanca y Soria	2	0	2	117	143	2
Hipereco Sarabris	2	0	2	129	164	2

M.C.D. 2018

El Academia Técnica Universitaria suma su primer triunfo de la temporada

El equipo burgalés derrotó sin brillantez al Conservas Cortizo gallego

ATU ALFA	68
C. CORTIZO	55

❑ **BURGOS**/J.C. MORENO.- El Academia Técnica Universitaria derrotó con relativa comodidad al Conservas Cortizo Pío XII de Santiago de Compostela y suma así su primera victoria de la temporada.

ACADEMIA TECNICA UNIVERSITARIA: Maena (11), Oti (12), Ajo (9), Tinti (11), Loli (2), Susana (4), Esther (10), Moses (9), Tere, Sonia y Mariví.

CONSERVAS CORTIZO: Salomé (10), Morian (2), Sánchez (13), Aula (2), Vázquez (6), Sordo (1), Isabel (2), Inés (19), Marta, Pz y Caldás.

Arbitros: Hortelano y Cavia, del colegio burgalés.

Parciales: 6-8, 14-10, 18-16, 31-22 (descanso), 38-26, 45-33, 54-41 y 68-55 (final).

El Academia Técnica Universitaria puso fin a su mala racha con un triunfo frente al Conservas Cortizo Pío XII de Santiago de Compostela. El conjunto que dirige Tito Sobrín había tenido un inicio de temporada, con tres derrotas consecutivas merced a un calendario muy complicado. El conjunto burgalés necesitaba esta victoria para comenzar a remontar puestos y el rival gallego sólo aguantó los primeros quince minutos.

El conjunto que entrena Tito Sobrín había perdido sus tres primeros compromisos en esta Liga

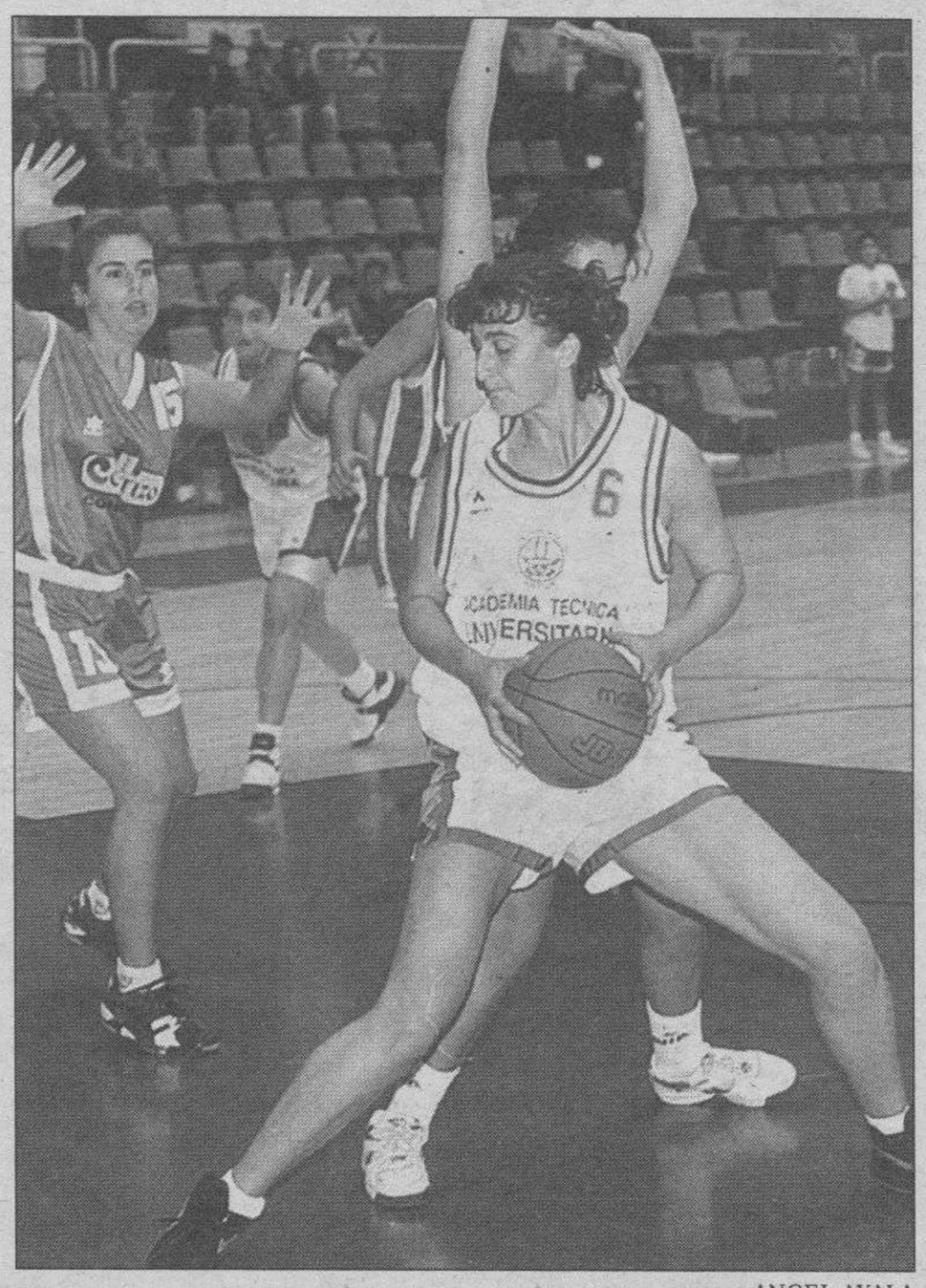

ANGEL AYALA

Ajo intenta recibir el balón durante el partido de ayer.

Pese al triunfo, el encuentro no fue demasiado brillante. El Academia Técnica Universitaria no acaba de explotar y aunque sentenció el choque en los últimos minutos de la primera parte, pasó algunos apuros inútiles en el tramo final del encuentro.

Los primeros minutos fueron, sorprendentemente, igualados. En un principio el Conservas Cortiza era un rival asequible, recién ascendidas de categoría. Pero las burgalesas, que no están en un buen momento, no pudieron despegarse inicialmente. Pero pronto el partido quedó despejado, entre los minutos 15 y 20, con un parcial de 13-6, que permitió al ATU irse al descanso con ventaja de nueve puntos. La salida en la reanudación fue aún mejor, con una buena serie de Esther, alcanzando una cómoda ventaja de 12 puntos.

Durante esta segunda parte el encuentro entró en una fase de desaciertos en ambos equipos, aunque el ATU, que atesora bastante más calidad que su rival, debió ampliar aún más su ventaja. Pero en ataque el conjunto de Tito Sobrín no tiene aún la soltura necesaria y pasa problemas para sentenciar en ataque estático, sobre todo en el juego interior. También pasó algunos apuros en los últimos minutos, cuando las gallegas pusieron en práctica una defensa presionante y Maena, muy hábil normalmente, no pudo sobrepasarla con comodidad.

Las acciones de Inés en el Conservas Cortizo, con varios triples, permitió a su equipo colocarse a siete puntos cuando restaban dos minutos, pero todo quedó en un susto y el Academia Técnica Universitaria pudo llevarse tranquilamente el triunfo.

Hormigones Marcos Ikadel ofrece una pobre imagen frente al Inelga

El conjunto burgalés adolece de garra en la labor defensiva y orden en ataque posicional

H.MARCOS IKADEL	57
INELGA	79

❑ **BURGOS**/P. CORRAL.- Hormigones Marcos Ikadel sumó su cuarta derrota de la temporada frente al Inelga Villagarcía. El conjunto burgalés adoleció de la garra necesaria para suplir sus limitaciones y nunca inquietó a las gallegas.

HORMIGONES MARCOS IKADEL: (28+29). Cristina (11), Miriam (9), Beatriz (5), Noelia (6), Izaskun (13), -cinco inicial-, Mariam (9), Ana Landeras (-), Susana (-), Marta (-), Vicky (2) y Rocío (2).

INELGA VILLAGARCIA: (37+42). Lema (3), Carballo (11), Díaz (8), Navarro (10), Ortega (26), -cinco inicial-, Hernández (2), Touza (7), Mariño (2) y Senra (10).

Arbitros: Yáñez y Saenz. Bien. Eliminaron por cinco personales a Navarro (min. 36).

Parciales: 3-8, 13-21, 18-30, 28-37 (descanso). 30-41, 35-54, 43-71 y 57-79 (final).

Poco o nada que destacar de un mediocre encuentro en el que las burgalesas ofrecieron un pésimo nivel de juego. El conjunto que entrena Del Cura dio una imagen alocada en ataque, donde carece de una directora de juego que imponga orden en la pista, mientras que la jugadora que puede marcar diferencias en la zona, Izaskun Oteo, se dedica a tirar triples. Tampoco en defensa -faceta donde el Hormigones Marcos Ikadel suele dar lo mejor de sí- mantuvieron la intensidad.

En estas circunstancias, el Inelga aprovechó su mayor envergadura bajo los aros para conseguir una holgada ventaja en los primeros minutos y administrarla durante el resto del encuentro, sin que el conjunto local supiera hacer nada.

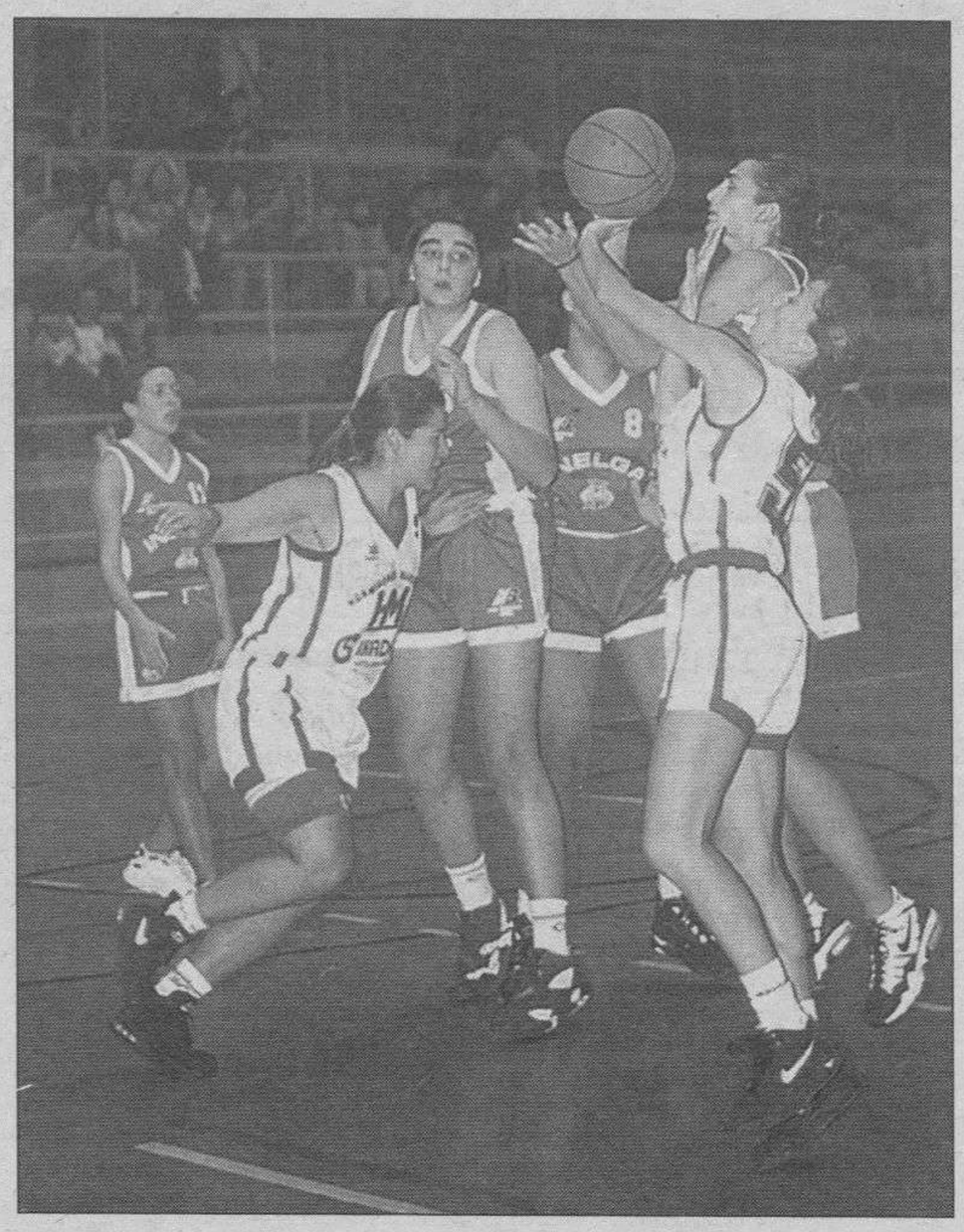

ANGEL AYALA

Burgalesas y gallegas luchan por un rebote dentro de la zona.

Remontar el vuelo

J.F. GONZALEZ
(Entrenador Nacional)

NO hay mejores palabras que definan la realidad del encuentro entre Vekaventanas y Arrasate, como las del propio entrenador burgalés Ureña, cuando afirma que lo mejor del partido fue el resultado, reconociendo así las carencias que todavía arrastra su equipo.

Después de la importante victoria conseguida en Ponferrada, los aficionados pensaban que el equipo había encontrado por fin el camino adecuado, pero el encuentro frente a Arrasate nos conduce a la evidencia de que al Vekaventanas le falta todavía un largo trecho por recorrer para encontrar su mejor juego.

Y no es que el equipo, jugadores, técnicos y directiva no lo intenten, es que las circunstancias que dictan la realidad deportiva por la que atraviesa el conjunto burgalés hacen que esté muy lejos de llegar a su verdadera valía, permitiendo así que bloque muy inferiores llegen a superar a los de Ureña.

De cualquier manera, justo es reconocer que el equipo ofreció alguna muestras de calidad en ciertas fases del encuentro, como fue la zona 1-2-2 presionante en media cancha, sin duda lo mejor que hasta ahora hemos visto en el Vekaventanas. Dicha defensa nos permitió ver robos de balón constantes, con la posibilidad añadida de rápidos contraataques, arma fundamental para el futuro, siempre y cuando no se fallen después esas canastas fáciles que al final pueden decidir un encuentro.

Defensivamente, el equipo parece empezar a encontrar su identidad, con mucha agresividad y ayudas constantes, lo que ya hemos comentado, les hace recuperar muchos balones y anular el ataque contrario. En cambio, en ataque, Vekaventanas parece seguir con las ideas un tanto «espesas», con momentos de gran lucidez seguidos de otros de total despiste, producto -creemos- de las dificultades para conseguir el «quorum» necesario de asistentes en los entrenamientos. Se pierden demasiados balones, 18 el sábado pasado, y a veces los sistemas se difuminan en la mente de los jugadores, más pendientes de conseguir la canasta que de lograr un juego de conjunto.

Como apunte final, *chapeau* para Scott, jugador de Arrasate, que humildemente creo que fue un auténtico espectáculo para los amantes del baloncesto. ¡Ah!, y recordar que este jugador fue expulsado en el minuto 13 de la segunda mitad y que a falta de seis minutos para el final Arrasate seguía perdiendo por tan sólo cinco puntos en el marcador (69-64), algo querrá decir.

M.C.D. 2018

JUDO

El gimnnasio Alfaro domina el Campeonato Junior Provincial

❑ **BURGOS.-** Los representantes del gimnasio Alfaro dominaron en la gran mayoría de las categorías, tanto masculinas como femeninas, del Campeonato Junior Provincial que se celebró ayer. En esta competición participaron un total de 46 judokas pertenecientes a los gimnasios Estudiantes, Deportiva Militar, San José Artesano y Alfaro.

Las representantes femeninas del Alfaro consiguieron imponerse en todas las categorías. Cristina Navarro (48 kilos), Olga Montoya (52), Elsa Briones (56) y Sara Briones (61) se adjudicaron el título de campeonas junior provinciales en sus respectivas categorías.

En la competición masculina, sólo el triunfo de Rubén Presa, del gimnasio Estudiantes, en la categoría de más de 95 kilos impidió a los deportistas del Alfaro emular a sus compañeras y acaparar la totalidad de los títulos en liza.

Ricardo Alonso (60 kilos), Roberto González (65), Pedro Pérez (71), Abraham Martínez (78), Félix Sagredo (86) y Jorge Fernández (95) son los nuevos campeones provinciales.

RANKING SENIOR

Por otra parte, también se celebró ayer en Valladolid la competición del ranking senior valedero para la configuración de equipos del Nacional Autonómico en el que participaron 80 deportistas de diez clubes.

La judoka burgalesa Esther San Miguel, del Alfaro, y su compañero de gimnasio, Ramón Fernández, ocuparon la primera posición en sus respectivas categorías.

Tomás Arnáiz logró la segunda posición, mientras que Fernando Conde y Jorge Manchón fueron terceros, todos ellos del gimnasio Alfaro. También logró clasificarse en tercer lugar Luis Angel Caracena, del Estudiantes.

FERROPLAS
MUEBLES DE COCINA Y BAÑO
Avda. Fray Justo Pérez de Urbel, 20
Telf. (947) 240224 (4 líneas)
Telefax: (947) 240157
BURGOS
UN LIDER EN COCINAS Y BAÑOS APOYANDO AL DEPORTE BURGALES

CICLISMO

Segovia se rinde a los pies de Delgado

Más de 15.000 personas homenajean al ciclista local y al atleta Antonio Prieto

❑ **SEGOVIA/EFE.-** La ciudad de Segovia rindió en el día de ayer un multitudinario homenaje al ciclista Pedro Delgado y al atleta Antonio Prieto al final de su carrera profesional, que se celebró a los pies del acueducto con una asistencia cercana a las 15.000 personas.

Los dos deportistas segovianos se situaron en un estrado ante las autoridades asistentes, entre las que se encontraban el presidente de Castilla y León, Juan José Lucas y el secretario de Estado para el Deporte, Rafael Cortés Elvira.

Por la mañana, Perico Delgado encabezó una marcha cicloturista de 25 kilómetros, acompañado de cerca de 5.000 ciclistas de distintas edades, que durante el trayecto corearon gritos de apoyo y reconocimiento dirigidos al ganador de dos Vueltas Ciclistas a España y del Tour de Francia de 1988.

Otra marcha de 1.040 atletas siguió durante siete kilómetros al atleta Antonio Prieto, en posesión del record de España de 10.000 metros, que dejó su carrera deportiva hace un año.

Por la mañana, Perico encabezó una marcha cicloturista, mientras Prieto comandaba otra de siete kilómetros

Ambas marchas concluyeron a la una de la tarde ante el acueducto, donde se concentraron alrededor de 15.000 personas, según indicaron fuentes de la Policía Local.

La corporación municipal de Segovia durante estos actos ratificó el acuerdo por el que se dará el nombre de Antonio Prieto a las pistas de atletismo de la ciudad deportiva segoviana.

Por su parte, Perico Delgado recibió el título de «hijo predilecto» de la ciudad segoviana, entre los aplausos de sus paisanos y de cientos de aficionados que se habían desplazado desde diversas provincias españolas.

El alcalde de Segovia, Ramón Escobar, señaló que «este homenaje no es sólo del Ayuntamiento, sino de todo el pueblo», destacó la masiva afluencia de público y consideró el homenaje celebrado como un «testimonio de admiración y respeto a estos dos grandes conciudadanos deportistas».

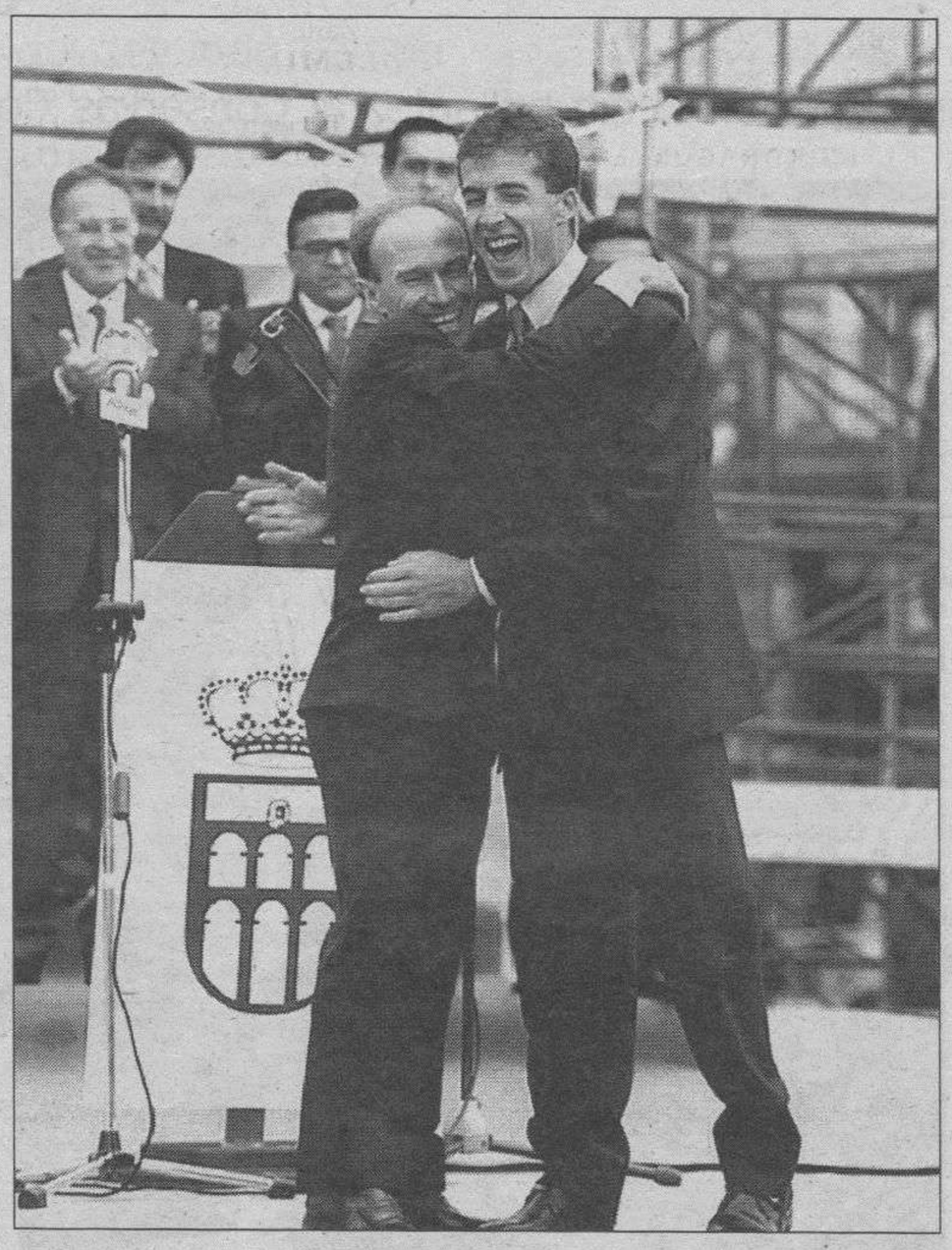

EFE

Perico Delgado y Prieto se abrazan emotivamente.

«Antonio y Pedro, Pedro y Antonio -añadió- han sido y van a seguir siéndolo un ejemplo para todos. Constancia y sacrificio les han llevado a ocupar un puesto entre los elegidos del deporte, siempre con el nombre de Segovia por delante».

Mientras se escuchaban los gritos de «Perico, Perico...», el ciclista homenajeado dijo que «es una cosa muy bonita hacer deporte, pero llega un día en que se doblan las piernas y tienes que decir que ésto se acaba».

«Sigues insistiendo -dijo- pero tienes que tomar una decisión dura y triste, como es la de retirarte, pero, por fortuna, ese momento lo comparte mucha gente».

«Os queremos», manifestó Prieto al público, mientras agradeció «de gran corazón las muestras de adhesión y la presencia de la gente que ha llegado desde toda España».

CRITERIUM CICLISTA

En la jornada de la tarde se llevó a efecto el criterium ciclista y el 3.000 metros de atletismo, presenciado por un número de personas entre 30.000 y 40.000 aficionados, situadas todas ellas en un circuito urbano de tres kilómetros que fue por donde discurrieron todas las pruebas.

El criterio ciclista fue ganado por Abraham Olano, en segunda posición Pedro Delgado y en tercer lugar Miguel Indurain.

Los 3.000 metros de atletismo fueron ganados por Isaac Viciosa, seguido de Alejandro Gómez y en tercera posición se clasificó Martín Fiz. El atleta Fermín Cacho entró en meta en sexta posición.

BALONMANO/PRIMERA DIVISION

La veteranía del Telde doblega al Ferroplás

La plantilla que entrena Hernando causa buena impresión, a pesar de la derrota

TELDE	21
FERROPLAS	19

❑ **LAS PALMAS/MENCHETA.-** El Ferroplás no pudo lograr bsu primera victoria en la Primera División del balonmano nacional ante un Telde que supo aprovechar mejor las ocasiones. A pesar de la derrota, los jugadores que entrena Javier Hernando causaron una grata impresión en Las Palmas de Gran Canaria, sobre todo por su juventud, buen juego a rachas y el gran partido de Del Río, que logró 14 goles.

TELDE: Martel, Ulises, Nano (6), Aparicio (3), Jesus (5, cuatro de penalty), Daniel (3), -equipo inicial-, Bernardo, Vicente, Antonio (4), Paty, Coco y Nicolás.

FERROPLAS: Miguel Angel, Sansa (1), Sergio, Camarero (1, de penalty), Unzaga (1), Roberto (1), Del Río (14, tres de penalty), -equipo inicial-, Segurado, Yoki (1), Balcedo, Barón y Jorge.

Arbitros: Ayesta Martín y Martínez Albir, del colegio valenciano. Buena actuación en la primera mitad, pero en la segunda con algunos errores, fueron protestados por el publico y a veces por el banquillo visitante.

El jugador burgalés Fernando del Río fue el mejor del encuentro y logró anotar 14 goles, tres de ellos de penalti

Parciales: 1-2, 2-4, 4-5, 6-6, 8-7, 11-10 (descanso). 13-11, 14-14, 15-14, 16-15, 19-17 y 21-19 (final).

Comenzó el encuentro jugando el Telde con una defensa seis cero, mientras que en ataque se colocaba de pívot Nicolás. Los jugadores de Javier Hernando, casi siempre intentaron entrar por el centro, para aprovechar los buenos disparos de Fernando del Río.

El marcador fue igualado durante casi toda la primera mitad hasta que, en dos contragolpes, el equipo local consiguió situarse con ventaja de 10-7 en el marcador. Esta circunstancia obligó al entrenador visitante a pedir su primer tiempo muerto, lo que permitió una cierta reacción del Ferroplás, que logró reducir distancias e igualar el encuentro, llegándose al descanso con un marcador de 11-10 favorable a los locales.

La segunda mitad se desarrolló con parecida tónica de juego y en el minuto 30, con 14-14 en el marcador, el entrenador local pide su primer tiempo muerto ya que a sus jugadores les estaba resultando imposible superar a sus rivales en ataque.

A partir de entonces, el meta visitante Jorge, que había salido en sustitución de Miguel Angel se lució deteniendo dos penaltys y luego, la leve lesión de Del Río, que tuvo que retirarse unos minutos al banquillo, hizo que el Telde se fuese en el marcador a 19-16.

PARCIAL PARA FERROPLAS

Ya en los últimos minutos el equipo visitante intenta acortar distancias en el electrónico y, a pesar de hacer un parcial de 2-6, no puede impedir la victoria del equipo grancanario.

Destacaron por parte del Telde el meta Martel, Nano y Jesús. Por parte visitante los dos metas Miguel Angel y Jorge y el gran partido de Del Río, que fue el mejor jugador sobre la cancha.

En definitiva, la veteranía del Telde, una de las formaciones más veteranas de la Primera División resultó esencial para afrontar los minutos finales y soportar las acometidas de un Ferroplás mucho más joven que dejó muestras de su calidad en acciones aisladas.

RUGBY

El Ferroplás burgalés acaricia el triunfo frente al Universidad de Vigo

UN. VIGO	24
FERROPLAS	16

❑ **VIGO**/MENCHETA.- El Ferroplás burgalés cayó derrotado en Vigo frente al Universidad de Vigo por ocho puntos: 24-16.

UNIVERSIDAD DE VIGO: Juan Pablo, Dani, Darío, Diego, Manolón, Quiqque, Jobo, Canario, Miguel, Álvaro, Alberto, Suso, Quiquín, José y Cubi. Cambios: José por Dani, Pedro por Manolón, Iñaki por Cubi y Ernesto por Jobo.

FERROPLAS BURGOS: Villejo, César, Gumilo, Rafa, Core, José, Ata, Jesús, Nacho, Monchín, Moncho, Finani, Bartolo, Juanjo y Alberto. Cambios: Jesús por Moreno.

MARCADOR: Universidad de Vigo: Ensayos de cinco puntos: José (2), Canario y Suso. Transformaciones de dos puntos: Alvaro (2).

Ferroplás. Ensayos de cinco puntos: Bartolo y Villejo. Golpes de castigo de tres puntos: Nacho y Juanjo.

El Universidad de Vigo buscaba resarcirse de la primera derrota sufrida la semana pasada, lo que motivó que hicieran algunos reajustes en sus filas, dando entrada a jugadores que, en principio, no se pensaba contar con ello, pues habían decidido ya retirarse.

El partido estuvo lleno de alternativas, especialmente el primer tiempo. Empezó Ferroplás muy bien, incluso se puso con un 5-0 favorable, que posteriormente se convertiría en un ocho cero tras el golpe de castigo. Esto, lejos de desanimar a los universitarios vigueses, les sirvió de acicate, reaccionando espléndidamente y logrando llegar ya al descanso con la victoria, mínima, pero merecida, de 12-11. De esta forma las espadas quedaban en todo lo alto con vistas a unos segundos 40 minutos que prometían ser ciertamente inciertos y entretenidos, como así fue.

A partir de aquí el equipo vigués se entonó, mejorando en su juego, lo que se hizo patente en el marcador, llegando a pasar por delante con un 15-11, que parecía decidir la contienda, como así fue, ya que en ningún momento después de este marcador el conjunto burgalés (que por cierto, puso muchas ganas e interés en la contienda) lograba ya ni tan siquiera nivelar la confrontación.

La clave del partido estuvo en el mayor fondo físico del «quince» vigués, que apoyados en un perfecto dominio del juego de sus delanteros, se imponía en las acciones de melé, obligando a los burgaleses a buscar el juego a la mano como única vía de salida a la mayor potencia local. Por otra parte, la mala fortuna (o falta de acierto) del talonador burgalés a la hora de lanzar las transformaciones a palos tras los ensayos, dieron una importante ventaja a los vigueses que, por su parte anotaron dos de los cinco de que dispusieron. Álvaro, talonador local, estuvo sensiblemente más acertado que su compañero de demarcación.

FUTBOL SALA

El Arrasate aprovechó sus oportunidades

Los jugadores del Aluminios Tizona se adelantaron en el marcador

ARRASATE F.S.	4
ALUMINIOS TIZONA	2

❑ **MONDRAGON**/MENCHETA.-Victoria del Arrasate en su cancha frente a un Aluminios Tizona que fue superior en juego, pero no consiguió goles, lo que le hizo salir derrotado.

ARRASATE: Zubía; Chiqui (2), Cia (1, de penalty), Onaindía, Elizarán, Balzátegui (1), Corral, Gallardo, Martiarena, Lage, Zaitegui.

ALUMINIOS TIZONA: Herreros; Vegas, Alvarez, Fontecha, Turrientes, Cantón (1), Lanciego, De Diego, Martín (1), Miguel, Pardo.

Goles: 0-1, minuto 5. Cantón.

1-1, minuto 9. Chiqui.

2-1, minuto 10. Cia de penalti.

3-1, minuto 6, segunda parte. Balzátegui.

4-1, minuto 9. Chiqui.

4-2, minuto 17. Martín.

Arbitros: Dirigieron el encuentro Chemi Loza e Iñaqui Haza que tuvieron una buena actuación en líneas generales. Mostraron tarjeta a Lanciego del Tizona y a Chiqui del Arrasate.

El Arrasate hizo gala de un juego certero: realizó menos ataques que su contrario pero los ejecutó con mayor fortuna. Hay que reseñar la actuación de Chiqui que logró dos de los goles mondragoneses.

El partido fue entretenido ya que la ventaja adquirida por los locales nunca fue suficiente como para que éstos pudiesen respirar con tranquilidad, ya que en todo momento se vio al Tizona con posibilidades de marcar. Sólo mediada la segunda parte, con el 4-1 en contra, se vio clara la victoria del equipo local que demostró su eficacia rematadora.

"TIEMPO PARA LOS AMIGOS"...
CARLOS III. TODO UN AMIGO.
SUAVE. Y CON MUCHA PERSONALIDAD.
COMO A TI TE GUSTA...COMO CARLOS III.
CARLOS III PEDRO DOMECQ
CARLOS III Solera Reserva
BRANDY DE JEREZ
Pedro Domecq

M.C.D. 2018

VOLEIBOL/SEGUNDA DIVISION

Emocionante victoria del T2 Transportes en el primer encuentro de la temporada

El triunfo estuvo en el aire hasta instantes antes del final

T2 TRANSPORTES 3
AGUSTINOS 2

❑ **BURGOS**/R.V.-El conjunto burgalés T2 Trasnportes abrió la temporada con una ajustada victoria frente al Agustinos de León en el Polideportivo Diego Porcelos. El triunfo se hizo esperar hasta los últimos instantes del partido, como refleja el 15–13 final registrado en el decisivo quinto set.

T2 TRANSPORTES: Angel García, David Lerones, Manuel López, Angel González, Carmelo Martín, Santamaría, Andrés Camarero, Carlos Lázaro.

AGUSTINOS LEON: José L. García, Francisco Tarantino, Manuel González, Emilio Riesco, David Serrato, Oscar Rodríguez.

Sets:15–11; 8–15; 15–11; 11–15 y 15–13

Arbitros: Pedrosa e Ibeas.

Los jugadores de Pedro Pérez desarrollaron un voleibol irregular a lo largo del partido, aunque por fortuna lograron la concentración adecuada para superar un quinto set de infarto.

Tras anotarse con relativa tranquilidad el tercer set, el T2 Transportes entró en una fase de juego relajado que a punto estuvo de costarles el partido al permitir reaccionar a la escuadra leonesa, que tomó la iniciativa del partido mediante los extraordinarios remates de Manuel González y, sobre todo, de David Serrato.

Tras anotarse el cuarto set, Agustinos se adentró en el quinto con una cómoda ventaja en el marcador (parciales 3–7 y 5–8), mientras Pedro Pérez se desesperaba en el banquillo. Una leve mejoría de los locales les permitió empatar a 8 tantos, el momento crucial del encuentro en que el entrenador de T2 Transportes pidió tiempo muerto. La «bronca» del míster tuvo el efecto deseado y el conjunto burgalés ganó en agresividad y concentración, aunque no lograron despegarse en el marcador que alcanzó un emocionante empate a 12. A partir de este momento se vieron preciosos puntos que abrillantaron una victoria de infarto del T2.

ANGEL AYALA

La escuadra del T2 Transportes al completo, antes de iniciarse el partido.

El Desguaces Aragón pierde frente al Upsade

El equipo masculino del C.V. Miranda mantuvo el tipo hasta el último momento

❑ **MIRANDA**/J.B.-El «Desguaces Aragón» inauguró la liga regional de la Segunda División Maculina con una derrota frente al conjunto salmantino Universidad Pontificia de Salamanca (Upsade) en el primer encuentro liguero que tuvo vcomo escenario el polideportivo municipal de Anduva.

Los jugadores de Pachi Ugarte dieron ayer sobradas muestras de profesionalidad en el polideportivo de Anduva.

DESGUACES ARAGON: Raúl Torrecilla; Sergio Aragón, Sergio Jaramillo, Juan Carlos Perea, Gonzalo Sanz y Bruno Jaramillo. Posteriormente jugaron también Egurrola, Borja Marín, Andrés y Miguel Masero.

UPSADE: José Antonio Santos, Martín, Fonces, Ríos, Núñez y Tinajas. También jugó Manzanos.

Arbitros: Laura Soler y Sonia Grado fueron las árbitros del encuentro.

Resultados parciales: Fueron los siguientes: 7–15, 15–13, 15–11, 13–15 y 12–15.

La mala recepción de balón fue la causa que motivó la derrota del primer set, mienbtras que un exceso de relajación y la suerte fueron las causas determinantes de la derrota del cuarto y quinto set, respectivamente, en una partido que se saldó con el resultado final en el marcado 2–3, favorable al conjunto charro.

El conjunto local comenzó con buen pie; durante los cinco primeros puntos consiguió ir por delante en el marcador, pero errores en la recepción provocaron un distanciamiento en el marcador.

La buena defensa del Desguaces Aragón se traduce en la victoria del segundo set, muy igualado en su desarrollo. La buena colocación sobre la red lleva a los mirandeses al triunfo del tercer set.

Sergio y Bruno Jaramillo, últimos fichajes de este nuevo equipo, fueron los principales baluartes del equipo, junto con Juan Carlos Perea.

TRUCHUELO

El Desguaces Aragón, pese a perder, demostró un juego de calidad frente al charro Upsade.

POLIDEPORTIVO

MOTOCICLISMO

Aspar ya es campeón de España de 125 c.c.

❑ **JEREZ DE LA FRONTERA (CADIZ).-** El piloto valenciano Jorge Martínez «Aspar» (Yamaha) se proclamó matemáticamente campeón de España de 125 c.c. al descontarse los dos peores resultados del campeonato de España de motociclismo.

Aspar, decimotercero en Albacete, cuenta con cuatro triunfos, un sexto lugar y un decimotercero y se podría permitir el lujo de no puntuar la próxima semana en el circuito «La Torrecica» de Albacete y aún así ser matemáticamente campeón.

Su máximo rival, el ilerdense Emilio Alzamora (Honda) nunca podría sumar, en el supuesto de que ganase esa carrera, más de 106 puntos, mientras que Aspar tendría 110 si Alzamora ganase y él no llegase a puntuar.

Katoh, D'Antin, Gavira y Dubon ganan en Jerez

❑ **JEREZ.-** El japonés Yoshiaki Katoh (Yamaha), Luis DAntín, Idalio Gavira y Javier Dubón, todos ellos sobre motos Honda, consiguieron el triunfo en las cuatro carreras disputadas ayer en el circuito de Jerez de la Frontera, penúltima prueba del Campeonato de España. En el cuarto de litro el triunfo fue para el favorito, el madrileño Luis D'Antín (Honda), que superó de forma apretada al francés Regis Laconi (Honda).

D'Antín, de esta manera, se queda a trece puntos en la general de Miguel Angel Castilla (Yamaha), que fue tercero.

AUTOMODELISMO

Ricardo Pérez, campeón provincial de AECAR

❑ **BURGOS.-** Ricardo Pérez, del Club Modelismo Castilla se adjudicó el primer Campeonato Provincial de AECAR, tras ganar la cuarta y última prueba puntuable para esta competición, celebrada ayer.

Castrillejo, Saiz y Santamaría ganan en Oña

❑ **BURGOS.-** Alfredo Castrillejo, en explosión, Raúl Saiz, en eléctrico junior, y David Santamaría, en senior, fueron los vencedores del I Trofeo de Automodelismo Ayuntamiento de Oña, que se celebró en la tarde del pasado sábado.

GOLF

Rivero finaliza quinto en la República Checa

❑ **MARIANSKE LAZNE (REPUBLICA CHECA).-** El sueco Per-Ulrik Johansson ganó el Abierto de Golf de la República Checa, en tanto que José Rivero, quinto, a cinco golpes del ganador, y Severiano Ballesteros, décimo, a siete, no aguantaron el fuerte ritmo de Johansson.

M.C.D. 2018

Con las primeras luces del día los perdigones del 8 y del 9 rasgaron el silencio de nuestros campos y montes en busca de alguna pieza de pelo o pluma para colgarse en las pinzas. Ayer se abrió la veda de la caza menor y miles de escopetas tomaron la provincia con renovado entusiasmo. Hubo de todo. Unos regresaron a casa con algunos kilos de más y otros volvieron de vacío.

ANGEL AYALA

Escopeta al hombro y con los perros deseosos de quedarse de muestra, miles de cazadores tomaron los cotos de la provincia.

Desigual comienzo de la temporada de caza menor

❑ **BURGOS.–** Miles de escopetas y de perros salieron en la mañana de ayer, con las primeras luces del día, a los campos, estepares, rastrojos y ribazos de la provincia burgalesa. Con renovado entusiasmo por llenar las pinzas y los morrales de piezas de caza menor, los cazadores se ajustaron las botas de suela dura y la canana. Se abría la veda para la captura con arma de fuego de conejos, liebres, becadas, palomas torcaces, perdices rojas, codornices...

La jornada cinegética ha tenido un desarrollo desigual a lo largo y ancho de los cerca de 900 cotos que existen en Burgos. Las previsiones, a tenor de los controles y estudios previos hechos sobre varios cotos, hacía presagiar una temporada de caza menor generosa en trofeos. El primer día no ha correspondido del todo a esos augurios, según diversos cazadores consultados por DB. A ello ha contribuido el fuerte viento reinante en casi toda la provincia y las lluvias caídas a lo largo de la mañana.

José de Frutos, secretario de la Federación Burgalesa de Caza, indicó en la tarde de ayer que el número de animales de pelo y pluma cazados fue el esperado: «He visitado varios cotos y se ha matado más o menos lo que se esperaba, parecido al año pasado. Ha sido una buena apertura de la veda de caza menor. Además, no tenemos conocimiento de que se haya producido ningún accidente ni que la Guardia Civil haya multado a ningún cazador».

NO TODOS HAN ABIERTO

La veda para la caza menor se levantó legalmente ayer, pero no en todos los cotos los perdigones y los ladridos pusieron la voz a la mañana. En unos cuantos, según José de Frutos,

Las perdices fueron ayer las piezas más comunes en las pinzas y morrales de los cazadores

En algunos cotos no salieron a cazar y en otros se repartieron en cuadrillas para no «mover» toda la caza

«no han querido comenzar para no castigarlos, si es que no tienen demasiadas piezas. En otros se han repartido en cuadrillas y cada día caza una, porque si salen todos los cazadores mueven toda la caza y perjudican las jornadas venideras».

Al margen de la cantidad de piezas avistadas y colgadas a la cintura –perdices en su mayoría–, en casi todos los cotos se ha procedido al «institucional» almuerzo con bota que suele acompañar a estos deportistas. En muchos de ellos se ha cerrado la jornada con una «comida de hermandad» en la que el plato fuerte fueron los trofeos alcanzados en los aires o lindes de los cotos.

En otro orden de cosas, en la provincia de Burgos, al igual que en todo Castilla y León, existen varias zonas libres donde acuden cuantos lo desean. Esta figura de monte de aprovechamiento comunal, según el secretario de la Federación Burgalesa de Caza, va a desaparecer en la Ley de Caza de Castilla y León, de próxima aprobación por las cortes de nuestra comunidad.

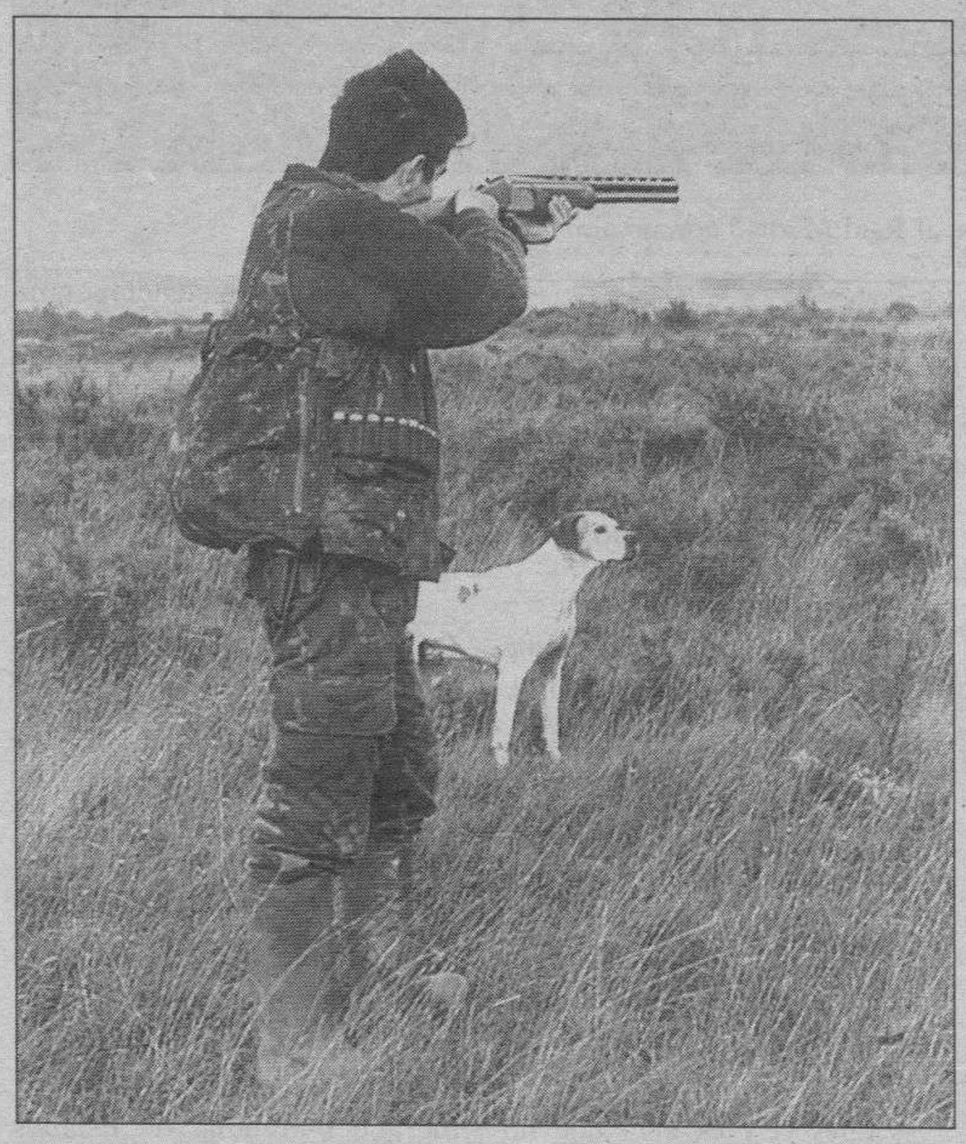

ANGEL AYALA

En varios cotos no llegaron ni a repartirse una pieza por cabeza.

CAMBIE SU TUBO DE ESCAPE
EN 30 MINUTOS
SIN RESERVAR HORA

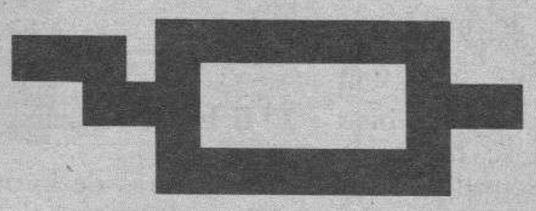

2 AÑOS GARANTIA

HASTA EL 5 DE NOVIEMBRE
MANO DE OBRA
GRATIS

Plaza del Rey, 1 esquina c/Vitoria, 64
Teléfono: 727 66 07

Diagnosis de Frenos Gratis
presentando este cupón en cualquier Centro MIDAS

M.C.D. 2018

FUTBOL

Michael Laudrup es uno de los hombres de moda en el fútbol español. Su llegada al Real Madrid, coincidiendo con el regreso de Jorge Valdano, ha devuelto el espectáculo y la alegría al conjunto merengue. Su cambio de colores -del azulgrana al blanco- revolucionó la Ciudad Condal.

MICHAEL LAUDRUP

«El Madrid también sabe ganar sin mí»

JOSE ANTONIO BRAVO

MADRID

EL veterano futbolista danés es un señor dentro y fuera del campo. No hay compañero que no le respete ni entrenador que no le quisiera en su equipo. Capaz de convertir el fútbol en un arte, Laudrup está marcando una época en el balompié español y está llamado a lograr reverdecer los laureles madridistas y a seducir con su magia a los aficionados merengues.

– ¿A qué cree que se debe el buen momento de juego que está atravesando su equipo?

– Principalmente a que todos nos divertimos jugando en este equipo. El entrenador nos ha dicho que lo principal es que juguemos de forma alegre y eso es lo que hacemos. De esa forma vienen los buenos resultados y eso es lo que nos está pasando ahora. Somos líderes en la Liga, pero lo importante es serlo en junio. Además, con los jugadores que hay en el Real Madrid, es imposible que no juguemos bien.

– ¿Qué piensa cuando la gente dice que usted es imprescindible en el actual Real Madrid?

«Valdano y Johan Cruyff tienen una filosofía de juego parecida, pero con Jorge hay un diálogo mejor»

– Prefiero no pensarlo. Reconozco mi importancia en este equipo, pero hay gente con las garantías suficientes para suplirme. Eso es lo bueno de un gran equipo. Se ha demostrado que sin Laudrup, el Madrid también sabe jugar bien y ganar. Cuando se habla de jugadores imprescindibles, es que algo va mal y ese no es el caso.

– ¿Qué entrenador prefiere, Valdano o Cruyff?

– No es cuestión de preferencias, simplemente de encontrarse más a gusto. Los dos tienen una filosofía parecida. Les gusta ganar, pero jugando lo mejor posible. A nivel humano, son distintos. Con Valdano hay un diálogo mejor. Es curioso porque él ha jugado con alguno de mis actuales compañeros y a veces parece uno más. Sin embargo, siempre existe un respeto.

– ¿Cómo ve la Liga esta temporada?

– Esta es la Liga más apasionante desde que estoy en España, con cinco equipos candidatos al título. Nosotros, el Barça y el Depor ya nos conocemos, pero hay otros que también cuentan. El Zaragoza está jugando muy bien y puede estar muy arriba. El Valencia ha fallado algo más de lo que se esperaba y el Atlético de Madrid no termina de funcionar, pero seguro que en Navidades le irán mejor las cosas. Creo que ahora mismo esta Liga no tiene que envidiar nada al «calcio» italiano.

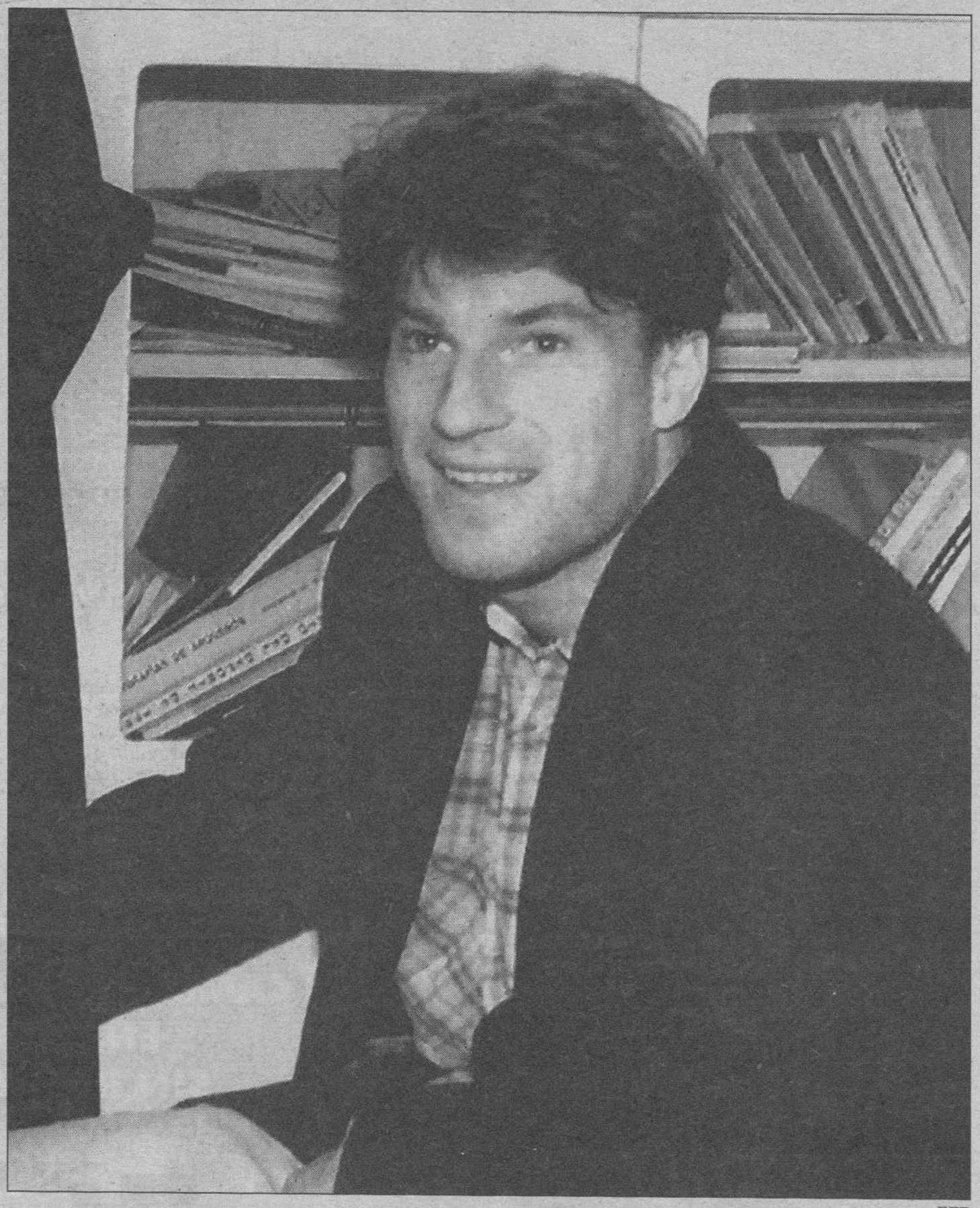

EFE

El fichaje de Michael Laudrup por el Real Madrid conmocionó el fútbol español.

– El Barça sigue sumando puntos, pero su juego en la Liga no termina de convencer...

– Es cierto, pero no hay que darle mayor importancia porque, como se vio en el partido contra el Manchester, no se le ha olvidado jugar bien. Han empezado mal, pero siguen arriba. Cuando tienes en tu equipo a gente como Stoichkov, Romario o Koeman es más fácil sumar puntos a pesar de no jugar bien.

– ¿Qué sentirá cuando se enfrente al Barcelona en el Nou Camp?

– Supongo que algo especial. Allí viví años importantes y hay gente a la que recuerdo con cariño. Pero ahora defiendo los colores del Madrid y eso nadie me lo puede quitar de la cabeza. Estoy seguro de que no me recibirán con una ovación, pero espero que tampoco lleguen al extremo de llamarme traidor porque esa palabra no pertenece al mundo del fútbol. Sé que me pitarán, quizá más que al resto del equipo, pero estoy preparado para ello.

«Esta es la Liga más apasionante desde que estoy en España, no tiene nada que envidiar al calcio italiano»

– Otra vez les ha tocado a España y Dinamarca verse las caras en una competición internacional...

– Pues sí y es algo que no me gusta. Ya es mala suerte que nos toque a Bélgica en el mismo grupo, pero es que encima también está España. Este país es la cara y la cruz de mi carrera deportiva. A nivel de clubes, las cosas me han salido formidables pero en lo que se refiere a las selecciones, España se ha convertido en nuestra bestia negra. Esta vez me gustaría tomarme la revancha deportiva, pero sin hablar para nada de venganzas. De todas formas, estoy convencido de que España se clasificará.

– ¿Cuáles han sido el momento más feliz y el más triste de su carrera deportiva?

– El más feliz fue cuando gané la Copa de Europa con el Barcelona, porque además lo conseguimos en Wembley, el estadio más legendario. Los más tristes tienen que ver con la selección española. El cinco a uno de México me dolió mucho, pero cuando España nos dejó fuera del Mundial de Estados Unidos quería desaparecer del campo.

Calendario deportivo de la semana

Día 24, lunes

CICLISMO: - París: Finaliza Abierto de Las Naciones (hasta 24).
TENIS: - Estocolmo: Circuito masculino (hasta 30).
- Santiago (CHI): Circuito masculino (hasta 30).
- Essen (ALE): Circuito femenino (hasta 30).
- Sao Paulo (BRA): Circuito femenino (hasta 30).

Día 25, martes

BALONCESTO: - Copa de Europa masculina (3ª ronda preliminar. Ida):
Hapoel Jerusalem (ISR)-TAUGRES BASKONIA.

Día 26, miércoles

BALONCESTO: - Liga Europea (1/8. Primera jornada):
- Grupo A:
Smelt Olimpia (SLO)-REAL MADRID.
Scavolini (ITA)-Panathinaikos (GRE).
- Copa Korac (3ª ronda preliminar).
Ratiopharm Ulm (ALE)-CAJA SAN FERNANDO.
Galatasaray (TUR)-BASQUET MANRESA.
Hapoel Galil Elyon (ISR)-CACERES.
Tofas SAS (TUR)-ESTUDIANTES.
FUTBOL: - España: Copa del Rey (2ª eliminatoria. Ida).

Día 27, jueves

ATLETISMO: - Mar de la Plata (ARG): VI Campeonato Iberoamericano (hasta 30).
BALONCESTO: - Liga Europea (1/8. Primera jornada):
- Grupo B:
BARCELONA-JOVENTUT.
CICLISMO: - Austria: Alpine Classic.
- Dortmund (ALE): Seis Días de Dortmund (hasta 1).
- Grenoble (FRA): Seis Días de Grenoble (hasta 1).
FUTBOL: - Nueva York: Comité ejecutivo de la FIFA
GOLF: - Cádiz (ESP): Masters Volvo -Circuito Europeo- (hasta 30).
- San Francisco (EE.UU.): Campeonato de Estados Unidos -Circuito Americano (hasta 30).

Día 28, viernes

VELA: - San Diego (California (EE.UU.): Campeonato del Mundo clase América (hasta 5 noviembre).

Día 29, sábado

ATLETISMO: - Chicago (EE.UU.): Maratón de Chicago.
BALONCESTO: - España: Campeonato Liga ACB -13ª jornada hasta 30).
- Munich (ALE): Designación de los Países organizadores de los Campeonatos del Mundo 98 masculino y femenino.

Día 30, domingo

FUTBOL: - España: Campeonato de Liga de Primera, Segunda, Segunda B y Tercera División (9ª jornada).

M.C.D. 2018

ELECCIONES AL PARLAMENTO VASCO

Aznar cree que los resultados desautorizan la operación de propaganda del Gobierno

«El PSOE está en la antesala de una «debacle», previene el coordinador general de IU

DAVID AGUILAR

José Antonio Ardanza rodeado de periodistas a la puerta del colegio electoral.

❑ **MADRID**/EFE.-El presidente del PP, José María Aznar, declaró anoche que con los resultados de las elecciones vascas los ciudadanos de esa comunidad han «desechado y han puesto de relieve la falsedad de la operación de imagen» que, a su juicio, ha realizado en los últimos meses el Gobierno y el PSOE.

En una rueda de prensa el presidente del PP se felicitó por los resultados obtenidos por su partido en el País Vasco, «los mejores conseguidos por un partido de centro-derecha, incluida la UCD, en el País Vasco», y felicitó al PNV por haber sido la formación política más votada. José María Aznar no quiso pronunciarse sobre el futuro de un gobierno de coalición en el País Vasco, pero declaró que da la garantía de que el PP «ejercerá su responsabilidad para dar estabilidad y alejar incertidumbres» en el futuro gobierno vasco.

En el análisis que hizo de estos comicios autonómicos el presidente del PP tambien consideró que los electores «han desautorizado» el gobierno de coalición entre el PNV y los socialistas vascos ya que la suma de los escaños de ambas formaciones ha pasado de 44 a 34 diputados.

Por su parte el secretario de Organización federal del PSOE, Cipriá Ciscar, resaltó la mejora que los socialistas vascos han obtenido en los comicios de ayer y el retroceso del PP, haciendo la relación con los resultados de ambas formaciones en el País Vasco en las elecciones europeas de junio pasado. Ciscar puso el acento comparativo en las elecciones europeas, aunque admitió que si la comparación se hace con las elecciones vascas de hace cuatro años, la lectura es la contraria, descenso del PSOE y subida del PP.

El coordinador general de Izquierda Unida, Julio Anguita, manifestó en Bilbao que, tras los resultados producidos en las elecciones autonómicas vascas, «el PSOE está en la antesala de una «debacle» que puede ser tremenda» y que IU tiene ya vocación defuerza hegemónica del Estado.

Por su parte el candidato a lehendakari de IU/EB, Javier Madrazo, se mostró satisfecho por lo que consideró como la «gran novedad política» de estos comocios autonomicos: «la fuerte irrupción en el Parlamento vasco de la única fuerza de izquierdas que existe en Euskadi».

Por su lado el candidato a lehendakari de Unidad Alavesa, Pablo Mosquera, aseguró anoche que los seis escaños que ha conseguido esta formación «están puestos encima de la mesa para cambiar esta comunidad, lo que pasa por menos nacionalismo y mas Estatuto dentro de la nación española».

DAVID AGUILAR

El PNV vino a Burgos e instaló una mesa electoral en Treviño.

El PNV instala una mesa electoral en Treviño

❑ El diputado del Partido Nacionalista Vasco en el Congreso, Emilio Olabarría, acudió ayer al Condado de Treviño, enclave burgalés perteneciente a Castilla y León pero ubicado en el territorio alavés, para instalar una mesa electoral simbólica y reivindicar el derecho de los treviñeses a participar en la vida política vasca. El PNV denunció con este acto el hecho de que según él «aquí vivan los únicos alaveses que no pueden votar para elegir su lehendakari y elegir a sus representantes en el Parlamento de Vitoria», explicó Olabarria.

El diputado del PNV permaneció en la mesa electoral instalada junto a la iglesia de la localidad de Treviño con una improvisada urna de cartón para demostrar el rechazo de su formación «a esa situación injusta histórica y políticamente». Olabarría recordó que la mayoría de los partidos políticos, «aunque con algunas ambigüedades por parte del PP» reivindicaron en diferentes ocasiones la incoporación del Condado de Treviño a Alava y contaron con el apoyo mayoritario de del pueblo.

«Sólo la actitud ilegítima de las autoridades de la Junta de Castilla y León impide que el pueblo de Treviño pueda manifestar en referéndum su intención de incorporarse a territorio vasco», afirmó el dirigente nacionalista. El diputado aprovechó la ocasión para repartir propaganda en forma de mecheros, bolígrafos y llaveros de su formación. Precisamente el pasado sábado el presidente del PNV Xabier Arzalluz se dirigió a los cazadores vascos que venían a Burgos, para que cumpliesen con sus deberes electorales antes de participar en las cacerías. Fuentes del PP indicaron que estudiarían la posibilidad de denunciar este hecho a la Junta Electoral como propaganda electoral en día de votación

Elecciones

JOSE M. MORILLO

LOS resultados de las elecciones vascas ofrecen un primer dato muy llamativo: siete grupos estarán representados en el parlamento de Vitoria, lo que viene a rescatar la realidad plural vasca de los ruidos de una campaña electoral en la que los protagonistas siempre han parecido menos. El correlato de este constatación es el descenso global de la representación nacionalista, que bajaría de 50 a 41 escaños. Hay una segunda conclusión: la coalición gobernante -PNV y PSE-PSOE - resulta ligeramente castigada, menos el PNV que el PSOE, pero no parece haber alternativa a un gobierno bipartito en minoría. Muchas cosas tendrían que pasar en EA para que fuera la tercera pata de Ajuria Enea.

Dos partidos han subido de manera notable. El PP e Izquierda Unida. Ambos rentabilizan la situación con la vista puesta en La Moncloa y de eso no quedó anoche duda alguna con la rápida comparecencia de Aznar y Anguita ante los medios informativos para copar el escenario. Los dos líderes anclaron sus análisis tanto en la política llevada a cabo por el Gobierno de Vitoria como en genéricas críticas al ejecutivo de González.

El caso aparte de Unidad Alavesa, (6 escaños) que además es la fuerza más votada en su territorio histórico, pone de relieve la complejidad del sistema electoral, todas las provincias tienen el mismo número de escaños de la historia vasca, la dialéctica foralismo- nacionalismo y predica la escasa habilidad del PP para hacerse con un electorado que se hubiera dicho que le estaba destinado. HB ha perdido dos escaños. Sus líderes hicieron anoche de tripas corazón para sugerir que se había detenido la sangría del voto más radical, pero los primeros datos apuntan a que han perdido un par de decenas de miles de votos sobre los anteriores comicios de 1990. Es pronto para saber como influirá el dato en el conglomerado radical, pero en todo caso la obviedad de señalar que no de forma positiva da la razon a quienes vienen apuntando con sensatez que algo está cambiando en Euskadi.

Tampoco EA detiene su caída y quizá también aquí se puede hablar pronto de una época post-Garaicoechea. El antiguo lendakari no ha ganada su batalla, no ha quebrado la hegemonía nacionalista del PNV y no encuentra socios para reforzar sus flancos.

Por último, los cuatro escaños que se deja en la gatera el PSEPSOE no son comrensibles sólo en clave vasca. Jáuregui no eludió anoche reseñar que la situación de su partido en toda España ha castigado sin duda al PSE, que por otra parte no ha rentabilizado en absoluto la incoporación de las siglas Euzkadiko Eskerra. Pero, seguramente, una y otra cosa son las dos caras de la misma moneda.

M.C.D. 2018

El juez dispone de varios días para decidirse sobre los recursos de Javier de la Rosa

El financiero recibió las visitas de su esposa y su hermano en la cárcel modelo de Barcelona

❑ **BARCELONA**/COLPISA.-El financiero Javier de la Rosa, internado desde el pasado miércoles en la celda 16 de la primera galería de la cárcel modelo de Barcelona, recibió ayer de nuevo la visita de su esposa, Mercedes Misol, y de su hermano Antonio de la Rosa, en el centro penitenciario.

La esposa del financiero encarcelado, que ya le había visitado durante 20 minutos el sábado ateniéndose al reglamento penitenciario, rehusó a su salida hacer culquier tipo de declaración, señalando únicamente que su esposo estaba «esperando ver a sus hijos con todo el ánimo». El presidente de la Generalitat, Jordi Pujol, ha negado, por su parte, sentirse «intimidado» por las amenazantes declaraciones del financiero efectuadas poco antes de ingresar en prisión.

Mercedes Misol dio muestras de una gran entereza ante los numerosos informadores concentrados desde hace días en las inmediaciones de la prisión. La visita se producía apenas a 24 horas de la conclusión del plazo dado por el juez que instruye el caso para que el financiero deposite la fianza por responsabilidad civil que se le ha impuesto, y que asciende a 13.300 millones de pesetas. El auto de prisión dictado por el juez le hace responsable de los delitos de «estafa, apropiación idebida y falsedad en documento mercantil».

Los abogados de Javier de la Rosa, comandados por Joan Piqué Vidal, han presentado un recurso tanto contra el auto de prisión incondicional como contra la fianza impuesta y reclaman su libertad «con o sin fianza».

Fuentes jurídicas señalaron ayer que el juez que instruye el caso, Joaquín Aguirre, no se pronunciará sobre el recurso antes del viernes de la próxima semana, aunque podría resolver entre el lunes y el miércoles. Si el juez decide dejar al financiero en la cárcel, sus abogados presentarán nuevo recurso ante la Audiencia Provincial de Barcelona.

El plazo dado para el depósito de la fianza concluye a las doce del mediodía de hoy. Si antes de esa hora no se ha presentado un aval por el importe reclamado en concepto de responsabilidad civil, el magistrado que lleva el caso podría embargar los bienes de De la Rosa, bienes por otra parte de difícil determinación dao el etramado de sociedades en el que se movía. Aunque se haya presentado el recurso, el juez puede llevar a efecto el embargo de los bienes del financiero si no se deposita la fianza de responsabilidad civil.

ESTUDIO DE LA DOCUMENTACION

Entretanto, continúa la investigación sobre las 53 cajas de documentación intervenidas en distintas dependencias propiedad del financiero.

Para el próximo martes se ha fijado el comienzo de los interrogatorios a las personas vinculadas profesionalmente con De la Rosa, entre las que se encuentra su propia esposa, Mercedes Misol. Varios despachos de abogados en Barcelona ha recibido además consultas de distintas personas relacionadas con De la Rosa que prevén alguna reclamación de los tribunales. También el martes comienza en el Parlamento Catalán el debate de Política General, en el que está previsto que los cuatro partidos de la oposición pidan al presidente de la Generalitat que explique las responsabilidades políticas que se derivan del caso.

Adelantándose a esa comparecencia, el presidente de la Generalitat, Jordi Pujol, en declaraciones a un programa de Televisión Española que se emitía en la noche del domingo, afirmó no sentirse intimidado por las amenazantes declaraciones de Javier de la Rosa en la víspera de su detención. Pujol defendió en todo momento la actuación de la Generalitat respecto a De la Rosa. A juicio de Pujol, esta relación se circunscribió únicamente a la concesión de un aval de 10.000 millones de pesetas de los que el financiero desvió 1.000 millones a otros usos durante un par de meses. «El aval se dedicó a lo que estaba destinado y no se ha distraído nada», dijo Pujol, quien afirmó que era cierto que De la Rosa había salvado el proyecto «Tibigardens» «en un momento determinado. «Sólo hemos tenido esa relación -precisó Pujol- y no me intimidan las amenzas». «De la Rosa tiene que defenderse -agregó- pero creo que las amenazas son un mal sistema».

EFE

Mercedes Misol, esposa del financiero catalán.

KIO llegó a inmovilizarle parte del «capital exterior»

❑ Durante el tiempo que De la Rosa permanezca en la cárcel -compartiendo celda con otros dos presos preventivos- podrá aclarar ideas para las unas «memorias muy calientes», que el financiero habría comprometido ya con el editor Manuel Lara. Lara advertía ayer en una entrevista publicada por «ABC» que De la Rosa cuenta «cosas terribles» en esas memorias, aunque no ha querido conceder ningún anticipo.

Lara dice que tampoco le ha adelantado al financiero ningún dinero. «No queria dinero -explica el editor- lo que quería era sacarse muchas cosas de dentro porque es un hombre incapaz de gauardar un secreto: todo lo que llega a sus oídos, pronto o tarde lo difunde». Lara asegura además que Pujol, Maciá Alavedra y De la Rosa «han tenido muchos negocios juntos». «Por lo menos -precisa- es lo que me ha dicho Javier de la Rosa hace un par de días».

CAPITAL INMOVILIZADO

Los responsables del grupo inversor kuwaití KIO tratan de averiguar el paradero de 80.000 millones de pesetas, cantidad que según ellos fue desviada a distintos paraísos fiscales por los antiguos gestores del grupo Torras, entre los que se cencontraba el financiero Javier de la Rosa, ahora detenido y encarcelado. Los responsablede KIO encargaron seguir la pista de esa «pila» de millones a la prestigiosa agencia de detectives neoyorquina Kroll y al bufette jurídico británico Sthepen Harbour. Estos inversores aseguran ahora que gracias a sus investigaciones se ha logrado inmovilizar buena parte de esos fondos «ditraídos» a diversos paraísos fiscales a través de «cuentas externas».

Esa búsqueda comezó en mayo de 1992, cuando KIO establece en España un nuevo equipo gestor comandado por Mamouh al Nouri, que se encontró con la reiterada negativas de un de la Rosa para quien KIO siempre estuvo al tanto de todas las operaciones de Torras.

La cuestión, como no podía ser de otra manera, acabó en los juzgados con una querella de KIO contra el empresario español y otros gestores de Torras a los que se acusaba de falsedad en documento público y mercantil, maquinación para alterar el precio de las cosas y otros delitos fiscales que habrín provocado pérdidas de más de 100.000 millones de pesetas.

La firme presión de KIO habría impedido a Javier de la Rosa hacer uso de esos fondos «exteriores» para tapar el agujero de Gran Tibidabo, de ahí que se viera forzado a utilizar los 1.000 millones de pesetas del aval de 10.000 que le concedió la Generalitat.

Según las averiguaciones de KIO los «dineros» distraídos estarían en paraísos fiscales como las islas del Canal, Bahamas, Bermudas, o islas Caimán, cifrando la cantidad en 80.000 millones de pesetas. El financiero catalán, que a su vez se ha querellado contra KIO, asegura que los kuwaitíes conocían todas las operaciones de Torras y ha achacado todos su problemas a la guerra política que se libra en el interior del emirato.

Desde el entorno de De la Rosa se asegura además que KIO repartió los beneficios de su inversiones en España, y que estos se destinaron a comprar voluntades políticas en distintos foros internacionales.

BREVES

Arredonda, reelegido secretario general del PA

❑ **BENALMADENA.**-Miguel Angel Arredonda ha sido reelegido secretario general del Partido Andalucista con el apoyo del 91,23% de los votos del medio millar de delegados que han participado en el IX congreso.

PP recurre el modelo policial catalán

❑ **BARCELONA.-** El Partido Popular recurrirá ante el Tribunal Constitucional el acuerdo sobre el nuevo modelo policial catalán, al opinar que resta competencias al Estado, vulnera anteriores pactos en este sentido, la Constitución y la Ley Orgánica de Fuerzas y Cuerpos de Seguridad del Estado.

Nueve jóvenes muertos en accidentes de tráfico

❑ **MADRID.**-Treinta y tres personas, nueve de ellas jóvenes con edades comprendidos entre los 6 a los 25 años, han muerto en los veintisiete accidentes de tráfico ocurridos en las carreteras españolas durante este fin de semana. Uno de los siniestros más graves ocurridos este fin de semana se produjo esta madrugada en Alicante, cuando tres jóvenes de 17 años murieron -dos de ellos calcinados- y otros dos resultaron heridos graves al salirse de la carretera el coche en el que viajaban.

Semana decisiva para los socialistas andaluces

❑ **SEVILLA.**-Los socialistas de Andalucía intentarán hoy alcanzar un acuerdo definitivo sobre los conflictos abiertos en el PSOE en Huelva y Málaga. Las dos comisiones mixtas, ordenadas por la comisión ejecutiva federal para intentar una negociación entre renovadores y guerristas, celebrarán una nueva reunión para cerrar el pacto y evitar así que la dirección central del partido, que dió un plazo hasta fin de octubre, imponga la solución.

Manifestación en Barcelona contra el recibo del agua

❑ **BARCELONA.-** Diecisiete mil personas, según la Guardia Urbana, y veinticinco mil, según los convocantes, se manifestaron ayer en el centro de Barcelona contra los impuestos en el recibo del agua, en un acto organizado por la Confederación de Asociaciones de Vecinos de Cataluña.

Dejan la escolta y vuelven a las comisaría

❑ **MADRID.**-Interior ha devuelto a las comisarías de Madrid a los 200 policías que había destinado como escolta de 80 generales. Por otro lado y según un diario madrileño ETA hirió a dos «geos» en atentado del general Veguillas.

M.C.D. 2018

Guía del inversor

Por Javier Herrera Campo — OCTUBRE (IV)

Renta 4 BURGOS, S.A.

RENTA FIJA

❑ El jueves el Bundesbank celebrará su reunión quincenal en la que se han concebido ciertas esperanzas, cada vez más difuminadas, de que se rebaje el tipo de descuento con la consiguiente lectura de que la inflación esta controlada en Alemania. Caso de producirse el recorte, es de esperar que provoque cierta rebaja de tipos a largo. Previamente, el martes, se celebrará la subasta de cebes en la que se espera una repetición de tipos (7,35%). Toda esperanza de disminución de tipos ha quedado mitigada tras las declaraciones del gobernador del Banco de España, en el sentido de que si no se controlan la inflación y el déficit público deberán retocarse los tipos al alza. Los diferenciales de tipos de interés y de inflación deberían provocar cierto trasvase de fondos de EE.UU. hacia Alemania, puesto que en base a los próximos crecimientos económicos, la inflación alemana está más controlada. De este modo, los precios del bund deberán tener un repunte que arrastrará al bono español. La conclusión para esta semana es que los tipos debcrían sufrir una corrección a la baja. Por tanto, rentabilidad por encima de 11,25% podrían ser interesantes para incrementar posiciones en el bono a 10 años con vistas a realizar beneficios una vez se produzca dicha corrección. Con respecto al dólar éste cayó hasta el nivel más bajo de los últimos dos años. Esta caída del dólar esconde un proceso especulativo contra la moneda americana apoyado en la confianza de los mercados en el marco que ofrece unas expectativas de tipos de interés estables mientras que EE.UU. presenta expectativas con tendencia alcista.

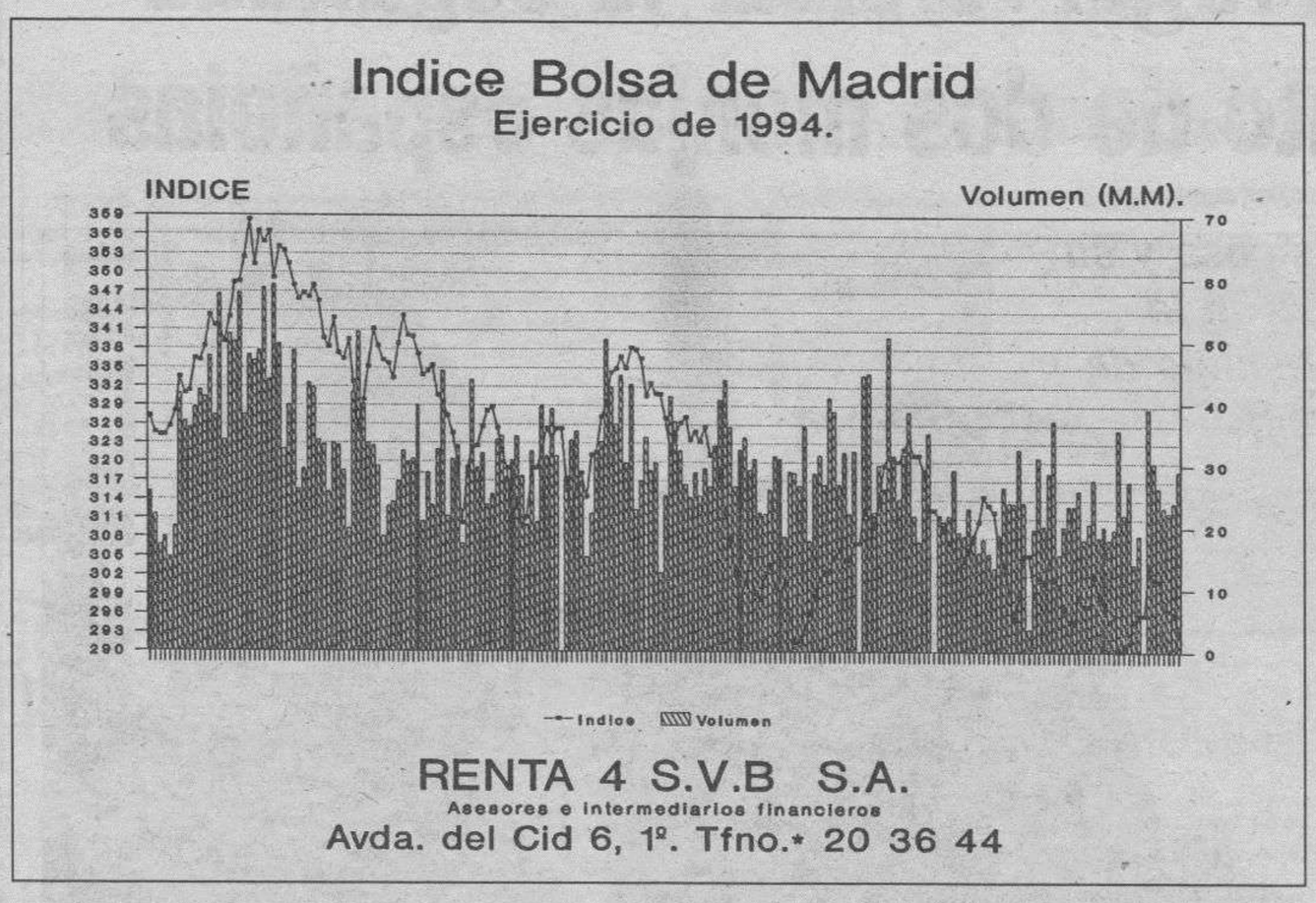

Renta 4 Gestora S.G.I.I.C.: FONDOS

Información y suscripción: Renta 4 S.V.B.	Tipo de Fondo	Divisa	Valor de una participación en ptas. 31-Dic-93	20-Oct-94	Rentabilidad desde el 31/12/93 Lineal	T.A.E.
Alhambra FIM	MF	Peseta	1.439,65	1.437,99	-0,12%	-0,14%
Renta 4 Ahorro FIM	F	Peseta	1.224,31	1.237,60	1,09%	1,35%
Atlas FIAMM	D	Peseta	138.350,19	145.149,48	4,91%	6,16%
Renta 4 Bolsa FIM	MV	Peseta	1.088,65	973,01	-10,62%	-13,05%
Renta 4 Internac. FIM	Discreccional		1.045,79	938,82	-10,23%	-12,68%

Valor de las participaciones de los fondos en 1993 y 1994 (los sucesivos viernes de cada año)

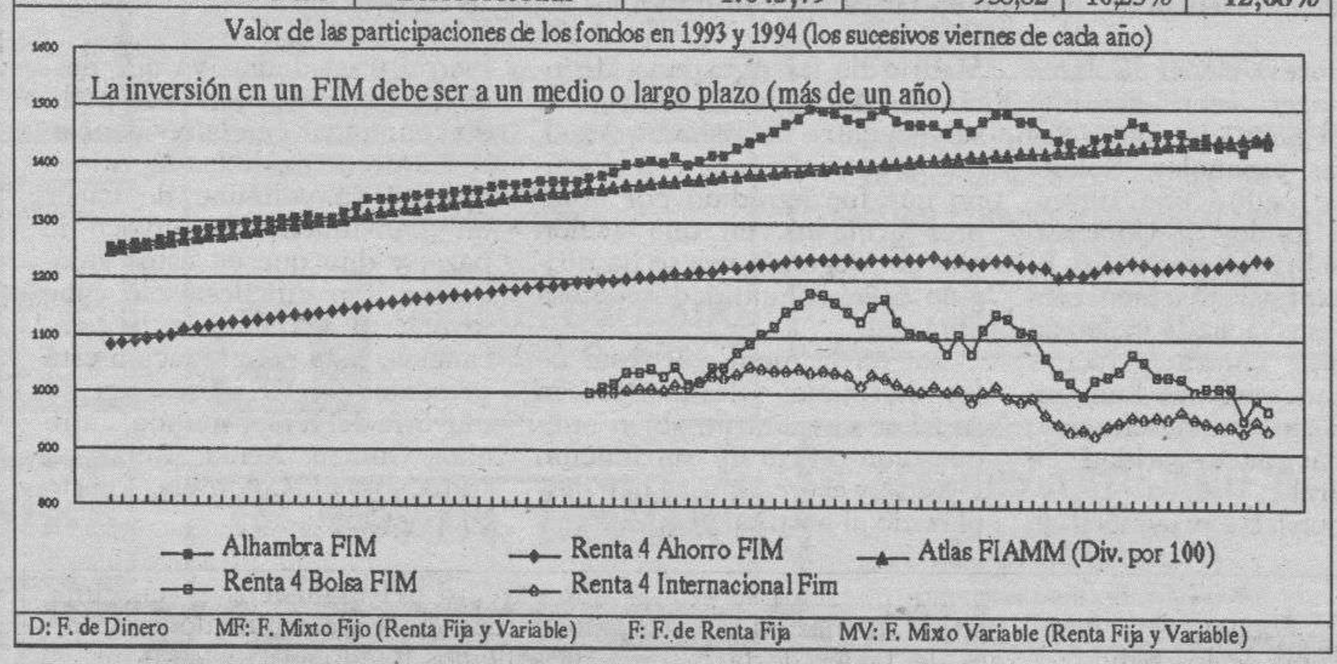

D: F. de Dinero MF: F. Mixto Fijo (Renta Fija y Variable) F: F. de Renta Fija MV: F. Mixto Variable (Renta Fija y Variable)

RENTA VARIABLE

Expectante

❑ La Bolsa española continúa inmersa en la incertidumbre al igual que el resto de las plazas europeas ante la posible subida de los tipos en EE.UU., lo que ha provocado bajadas generalizadas. Pero la semana se estrenaba con un factor de inestabilidad añadida al mercado español, la detención del financiero Javier de la Rosa que abre la puerta a brechas en la relación entre el Gobierno socialista y sus socios de convergencia.

Con la victoria de Hemul Kohl en Alemania se conformaron las expectativas, lo que dio un respiro al mercado que el lunes abrió con optimismo. Sin embargo la detención del financiero catalán animó las ventas devolviendo al mercado la incertidumbre política casi olvidada.

La tendencia del mercado no parece estar marcada por los resultados trimestrales ni por los acontecimientos políticos, sino en las previsiones sobre la evolución de los tipos de interés americanos. Los datos macroeconómicos españoles han pasado casi inadvertidos para el mercado. Los tipos de interés españoles se mantendrán previsiblemente expectantes ante la reunión del Bundesbank el próximo jueves, la primera tras las elecciones, donde podrían decidir una última bajada de tipos. Durante toda la semana el mercado español ha dado muestras de debilidad, cerrando día tras día con ligeras pérdidas y escaso volumen.

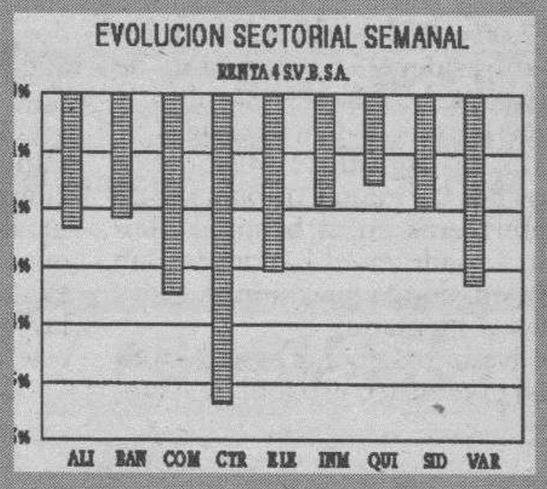

Se dice

❑ **AGROMAN:** Tras el anuncio de la operación acordeón por la que su valor nominal se reducirá de 750 pesetas a 10 a lo que seguirá una ampliación por 12.807 millones, la acción volvió a cotizar el martes día 18, sin límite de fluctuación produciéndose la lógica caída desde las 402 pesetas a las que cotizaba antes. Posteriormente, la acción mostró una fuerte recuperación. El día 7 tendrá lugar la junta general de accionistas en la que se aprobará la reducción de capital por 12.580 millones y la ampliación mediante la emisión, con prima del 10% sobre el valor nominal, de 11.643.495 acciones.

LA SEMANA

La debilidad del dólar deja en mínimos las bolsas

FERNANDO MAÑUECO

❑ Los mercados de valores españoles se enfrentan a la nueva semana desde posiciones de debilidad, con los índices a tan sólo unos puntos de la zona de mínimos del año. Las elevadas rentabilidades en el mercado de deuda, el temor a un rebote de los tipos de interés y la desconfianza de los inversores extranjeros son los factores que justifican la inestabilidad de las cotizaciones.

En la sesión de hoy, lunes, se incorporan a la cotización en el mercado continuo 450 millones de acciones de Banesto, procedentes de la oferta pública de venta (OPV que concluyó el pasado día quince. Este aumento de papel de Banesto en el mercado trae consigo un aumento de la ponderación del banco en el índice selectivo Ibex 35 desde el 1,5 por ciento actual hasta el 4,5 por ciento. En las últimas sesiones las acciones de Banesto han subido de precio debido a las compras de las grandes carteras, que ven aumentar su posición en Banesto para sus cestas de contado.

Hoy se incorporan al mercado 450 millones de acciones de Banesto

Algunos analistas contemplan como posible que los tipos oficiales alcancen el 8,5 por ciento -o incluso el 9 por ciento-

También hoy comienza la OPV de Ginés Navarro. Los accionistas de Corporación Alba pueden adquirir títulos de Ginés Navarro al precio de 1.700 pesetas hasta el próximo 4 de noviembre.

Dragados descuenta en la sesión de hoy un dividendo de 45 pesetas brutas, en concepto de pago a cuenta de los resultados del ejercicio 94.

El martes, el Banco de España realizará subasta decenal contra activos. Los inversores contemplan esta cita con cierta preocupación, puesto que en los últimos dían han proliferado los malos augurios sobre la evolución del precio del dinero. Sin embargo, no parece demasiado probable que el Banco Emisor suba tipos en esta subasta. El miércoles se celebrará subasta de letras del Tesoro a seis meses. Estos títulos ofrecen actualmente una rentabilidad del 8,246 por ciento. Hasta el 3 de noviembre no está prevista subasta de deuda a medio y largo plazo. Las acciones de Acesa descontará el miércoles un dividendo de 38 pestas brutas y el Bundesbank colocará «repos» al habitual 4,85 por ciento.

Renta 4 S.V.B. S.A.
SOCIEDAD GESTORA DE DEUDA PUBLICA Y ENTIDAD DELEGADA DEL TESORO
Avenida del Cid, 6. Telf. 20 36 44 – 09005 BURGOS
Renta 4 S.V.B. S.A.

M.C.D. 2018

Solana exige a Argel reforzar la seguridad tras el asesinato de dos monjas españolas

Los terroristas islámicos dispararon contra un grupo de religiosas que salían de Misa

AP

A pesar de la presencia del Ejército en las calles, continúan los actos terroristas.

❑ **MADRID**/EFE.-Dos monjas españolas, de las provincias de Burgos y León, resultaron muertas ayer tras ser alcanzadas por los disparos efectuados en Argel por presuntos terroristas islámicos, informaron fuentes de la Embajada española en esta capital.

La hermana Ester Paniagua Alonso, de 45 años, natural de la provincia de León, murió en el acto, mientras que su compañera María Alvarez Martín, de 55, conocida como sor Caridad y natural de Burgos, murió posteriormente en un centro hospitalario.

Las dos monjas fueron tiroteadas en el barrio Nuestra Señora de Africa, cerca de la basílica del mismo nombre, donde acababan de celebrar misa, a las 18.00 hora local (17.00 GMT), y regresaban a pie a su residencia en compañía de otras diez compañeras, informó una portavoz de su congregación, las Agustinas Misioneras. Las dos hermanas trabajaban de enfermeras en el hospital Mailot, situado en el barrio de Bab al Ued, donde fueron ingresadas tras el atentado.

Nada más conocerse la noticia, el ministro español de Asuntos Exteriores, Javier Solana, condenó ayer «con absoluta energía» el atentado contra las dos monjas españolas. Solana añadió que pedirá una «investigación a fondo» al Gobierno argelino sobre lo sucedido. El ministro expresó su «consternación» por este «acto de violencia incalificable» contra personas que realizan misiones humanitarias y solicitó que se refuercen las medidas de seguridad en este país árabe.

La responsable provincial de Madrid de las Agustinas Misioneras, María Jesús Rodríguez, se encuentra de visita en Argel, por lo que caminaba con el grupo que fue agredido por hombres armados, en una acción que por segunda vez se ha dirigido a la comunidad religiosa en Argel.

Según la fuente, el resto de las hermanas destinadas en Argel se encuentran «bien aunque con el gran sufrimiento lógico», y estimó que se han desplazado al hospital al que ambas fueron trasladadas, ya que desde hace unas horas no han podido comunicar con la residencia.

La portavoz de las Agustinas expresó su voluntad de hacer un «llamamiento inequívoco de paz», y dijo que en estos «momentos tan difíciles, sólo cabe invocar a la paz y a la tolerancia». Esta congregación está presente en 16 países, en su mayoría del tercer mundo, entre ellos Guinea, Kenia, Tanzania, India, Brasil, Colombia, Puerto Rico y Chile.

Tras la peste neumónica, la India se enfrenta ahora a un brote de malaria cerebral

78.000 personas han dado positivo en los análisis para detectar la enfermedad

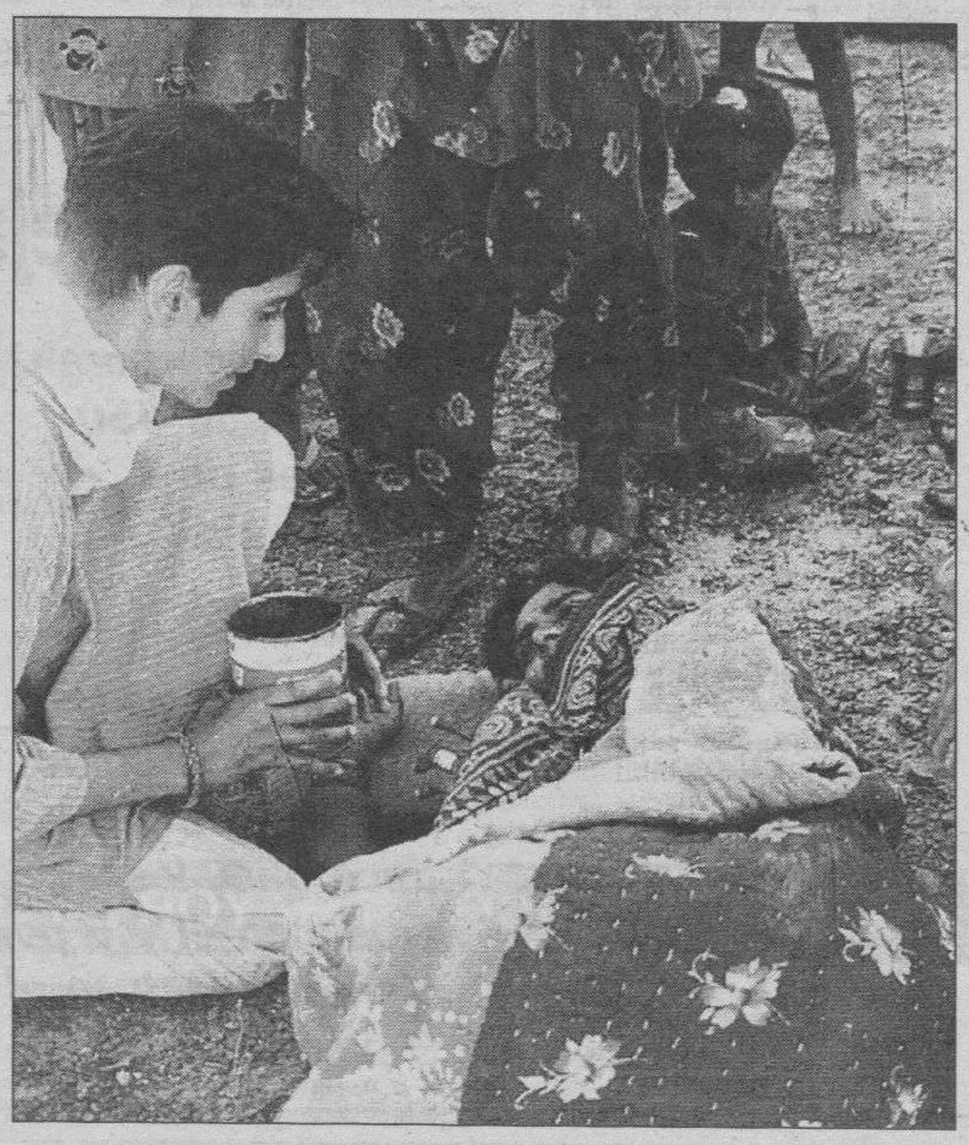

REUTER

Un enfermero ofrece agua a una mujer afectada de malaria.

❑ **NUEVA DELHI**/EFE.-Las autoridades indias discrepan con algunas organizaciones sociales sobre el número de víctimas causadas por el reciente brote de malaria cerebral en el Estado noroccidental de Rayastán.

Un portavoz oficial del Gobierno de este Estado desértico en la frontera con Pakistán, afirmó el sábado que la epidemia había causado la muerte de 232 personas hasta el 21 de octubre, aunque reconoció que 78.000 habían dado positivo en los análisis para detectar la enfermedad, que es transmitida por mosquitos.

Pero algunas organizaciones sociales de ayuda voluntaria a los afectados y según informaron ese mismo día varios diarios de Nueva Delhi, calculan que entre 2.000 y 4.000 personas murieron víctimas de la malaria cerebral en las últimas semanas.

La Asociación de Salud Voluntaria de la India y la organización social Urmul Trust afirmaron que tenían pruebas documentadas sobre la muerte de 1.000 personas en cuatro distritos de la zona occidental del Estado. La epidemia al parecer brotó a finales de julio aunque es desde mediados de septiembre cuando azota con rigor la zona Occidental de Rayastán, especialmente los distritos de Jaisalmer, Bikaner, Pokhran y Barmer. El brote de malaria se atribuye al canal Indira Gandhi que atraviesa la zona y que se ha convertido en el caldo de cultivo de mosquitos, favorecido además por el estancamiento de aguas debido a las intensas lluvias monzónicas que han sacudido la zona.

El portavoz oficial antes citado afirmó que las organizaciones sociales habían inflado de manera desproporcionada el número de víctimas, que la epidemia remitía con rapidez y que equipos médicos visitaban las zonas afectadas y distribuían casa por casa medicinas.

Las informaciones sobre el brote de malaria tienen lugar mientras se recupera de la peste neumónica que surgió a finales de septiembre en Surat, que causó al menos 59 muertos y miles de millones de dólares en pérdidas.

Un turista británico asesinado en Egipto

❑ **EL CAIRO.**-Un turista inglés murió y otros tres resultaron levemente heridos cuando integristas islámicos dispararon contra el automóvil en el que viajaban por la ciudad de Luxor. El turista fue identificado como John Perez, mientras los heridos son dos mujeres, Linda Eduard Perez, de 47 años de edad, esposa del fallecido, y Darfin Morris, de 47 años, y otro hombre, Mike Morris, de 51.

Asesinado el candidato opositor de Sri Lanka

❑ **NUEVA DELHI.**-Gamini Disanayake, el principal candidato opositor a la Presidencia de Sri Lanka, y varias decenas más de personas han resultado muertas al hacer explosión ayer una bomba durante un acto electoral en Colombo. El aspirante a la Presidencia del Partido de Unidad Nacional, en las elecciones que tendrán lugar el 9 de noviembre resultó muerto al producirse una fuerte explosión durante un mitin, en el que intervenía como orador, poco antes de la medianoche, según señaló la policía.

Avramopulos ocupará la Alcaldía de Atenas

❑ **ATENAS.**-El candidato conservador a alcalde de Atenas, Dimitris Avramópulos, de 41 años, obtuvo la victoria en la segunda vuelta de los comicios municipales de ayer. Avramópulos, ex diputado del partido de oposición conservadora mayoritaria Nueva Democracia, y ex encargado de la oficina política del anterior primer ministro, Costas Mitsotakis, logró la victoria frente al candidato del partido gubernamental socialista, el ex ministro Teodoros Pangalos.

El Ejército espera orden para entrar en las favelas

❑ **RIO DE JANEIRO.**- El ejército brasileño sólo espera la autorización expresa del gobierno de Río de Janeiro para invadir las «favelas» (barrios marginales) desde donde actúan los grupos de narcotraficantes que, por sus acciones violentas, tienen sumidos en el pánico a los habitantes de esta ciudad.

Gira de Clinton por Oriente Medio en busca de votos

❑ **WASHINGTON.**-Con el doble objetivo de buscar «paz y votos», este último aspecto no reconocido oficialmente, el presidente estadounidense, Bill Clinton, inicia el próximo martes una gira por seis países de Oriente Medio y el Golfo Pérsico. Las visitas a Egipto, Jordania, Siria, Israel, Kuwait y Arabia Saudí, por este orden, se producirán a menos de quince días de las elecciones legislativas de noviembre.

M.C.D. 2018

Estos anuncios se reciben en nuestra Administración: calle San Pedro de Cardeña, 34 y en todas las agencias de publicidad. Deberán tener entrada con 24 horas a su publicación.

GENERALES

Inmobiliaria

TORREVIEJA - BENIDORM
- APARTAMENTOS
- BUNGALOWS
- ESTUDIOS
- CHALETS

VIAJE GRATIS FINES DE SEMANA
C/ Vitoria, 17 - Edif. EDINCO, Of. 509-A
☎ (947) 20 58 10. BURGOS.

SE ALQUILA PISO EN C/ LUIS ALBERDI
Información:
☎ 21 09 42 - 48 55 61.

VENDO NAVE
150 metros, doblada
Instalada carpintería o similar, Polígono Taglosa. Llamar horas trabajo: 48 10 08.

TRES APARTAMETNOS
Avenida del Vena y Avenida Reyes Católicos.
PISOS
Avenida de Reyes Católicos. Uno 250 m² aproximadamente, o dos de 150 y 100 m² aproximadamente. Particular. Sólo interesados. Informes Telf. 209157.

Agentes de la Propiedad Inmobiliaria
C/. Vitoria, 184, bajo.
Telf.: 22 50 80
FCO. GARCIA LORCA
Apartamento, un dormitorio y salón, gas-natural, cocina amueblada, parquet, exterior
OCASION 6.500.000 PTAS.

BENIDORM ■ TORREVIEJA
CALPE-ALTEA

TORREVIEJA ESTUDIOS	2.800.000,-
TORREVIEJA APART. 1 dorm.,	3.700.000,-
TORREVIEJA APART. 2 dorm.,	4.750.000,-
BENIDORM, APART. 2 dorm.,	7.650.000,-

Infórmese en: Viaje gratis fines de semana
INVER-COSTA
C/ Paloma, 8 - 2º C. ☎ 26 90 77.

RESIDENCIAL VALLE ARLANZON

CHALET LUJO ESTRENAR, Ctra. LOGROÑO, CINCO DORMITORIOS, TRES BAÑOS, GARAJE DOBLE, BODEGA-MERENDERO, PARCELA HASTA 520 m.² DESDE 35.000.000.-
PRIGO, PLAZA VEGA, 36-BAJO.
TELEFONO: 20 48 83.

VENERABLES
160 m², garaje, trastero, estrenar, gas ciudad, muy barato.
SANTOS. Julio Sáez Hoya, 8-6.º.

CHALETS ADOSADOS EN CONSTRUCCION
- Otra forma de vivir, con todas las comodidades, al lado de la ciudad.
- Diversos modelos y tamaños para todos los gustos.
- **Desde 500.000 Ptas. de entrada.**

– INFORMA Y VENDE –

ORTEGA DELGADO
AGENCIA INMOBILIARIA
Avda. Reyes Católicos, 7-1.º Teléfono 22 79 41

APARTAMENTOS Y PISOS CONSTRUCCION G-12
- *ZONA DE EXPANSION CON AMPLIAS ZONAS DE RECREO.*
- *DOS, TRES, CUATRO DORMITORIOS, GARAJE Y TRASTERO.*
- *TOTALMENTE EXTERIORES.*
- *ESTUPENDA FINANCIACION*

Informa y vende:
ORTEGA DELGADO
Avda. Reyes Católicos, 7
22 79 41

OCASION UNICA
VENERABLES, tres, salón, dos baños, garaje, trastero.
DUPLEX, JEREZ, cuatro, salón, cocina, dos baños, dos garajes.

AGENCIA INMOBILIARIA
TELF.: 26 37 79

URGE VENDER
SAN ZADORNIL
Seminuevo, tres, salón, baños, garaje y trastero. 22 79 41.

Laboral

SE PRECISA
TECNICO ELECTRONICO
Para montaje de placas.
Joven y con iniciativa propia. Con carnet de conducir. Conocimiento de electricidad. Contrato en práctics. **Llamar el día 24 para concertar entrevista al teléfono: 48 20 67.**

SE NECESITA
PERSONA
- MAESTRO INDUSTRIAL O FP. II
- EDAD 25 A 35 AÑOS
- MECANOGRAFIA
- CONOCIMIENTOS DE DIBUJO
- CARNET DE CONDUCIR
- BUENA PRESENCIA Y DOTES COMERCIALES

ENVIAR CURRICULUM Y FOTOGRAFIA RECIENTE A BSB PUBLICIDAD. AVDA. CID, 14. 09005 BURGOS. REFERENCIA: 1.413.

APRENDIZ o AYUDANTE/A de CAMARERO/A
Presentarse en **TENDIDO 8.**
Parque Virgen del Manzano, 1.

PARA EMPRESA DE CONSTRUCCION
SE NECESITA CONTABLE
Con conocimientos fiscales y laborales. Llamar de 10 a 14 horas al teléfono: 38 10 39.

Motor

TODOS LOS MIERCOLES
MOTOR
SUPLEMENTO de DIARIO de BURGOS

Varios

PAPAMOSCAS, S.L.
Construcciones, reformas y proyectos
Teléfono: 29 01 30

中国针灸物理治疗中心
CENTRO DE ACUPUNTURA CHINA
TRATAMIENTO DE
STRESS-INSOMNIO DEPRESIONES
Dirigida por el **DR. KANG**
Plaza de Vega, 9. ☎ 27 73 97.
Información: de 15,30 a 19,30 h.

PSORIASIS
¿Cuántos remedios has probado ya?
¿Cuántos te faltan por probar?
Ahora podrás tener la solución
¡¡CONFIANOS TU PIEL!!
TRICONATURA CENTRO DE MEDICINA NATURAL
Telf.: (947) 27 62 53
El tratamiento de triconatura elimina las molestas placas y descamación que delatan la psoriasis. Todo el tratamiento se realiza bajo estricto control médico. La primera visita y el diagnóstico son gratuitos.
A.D. Stauffer. C/. Laín Calvo, 8-2.º. Burgos. R.P.S. 158/93

INFORMATICA, S.A.
C/. Legión Española, 3-bajos
Telf. 26 17 67. Fax: 26 74 33 • ORDENADORES
✻ DESARROLLO DE SOFTWARE PROPIO ✻ REDES Y COMUNICACIONES ✻ MANTENIMIENTO DE HARDWARE Y REPARACION DE EQUIPOS ✻ MAYORISTAS EN TODO TIPO DE ACCESORIOS Y COMPONENTES PARA LA INFORMATICA

Si tienes que poner un anuncio y no puede desplazarse
SE LO PONEMOS MUY FACIL
ANUNCIESE EN EL PERIODICO DE MAYOR DIFUSION EN BURGOS Y PROVINCIA
Diario de Burgos
Utilizando la Tarjeta de Cajas de Ahorros Confederadas
RED 6000 o VISA

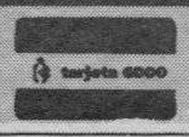

M.C.D. 2018

POR PALABRAS

INMOBILIARIA
1.- Ventas
2.- Compras
3.- Alquileres
4.- Traspasos
5.- Rústicas

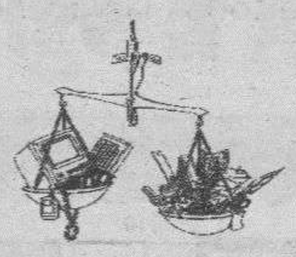

TRABAJO
6.- Ofertas
7.- Demandas

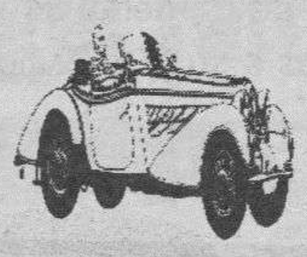

MOTOR
8.- Ventas
9.- Compras
10.- Alquileres
11.- Accesorios

ENSEÑANZA
12.- Academias
13.- Idiomas
14.- Varios

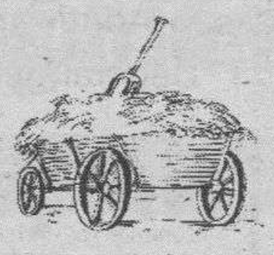

AGRICULTURA
15.- Maquinaria
16.- Ganaderia
17.- Agricultura
18.- Varios

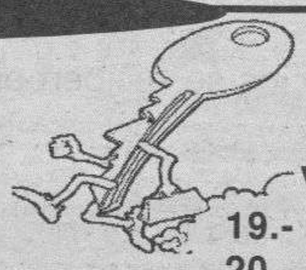

VARIOS
19.- Ventas
20.- Compras
21.- Financieras
22.- Huéspedes
23.- Servicios
24.- Pérdidas
25.- Hallazgos
26.- Varios

INMOBILIARIA

1 VENTAS

VENDO piso céntrico. 218 m2. 35.000.000. T. 204768 ó 981-582287.

JESUS Melón. Agente Propiedad dos oficinas. Cardenal Segura, 1- bajo. T.278197. Francisco Grandmontagne 51 1G. T.231474. Elija entre 153: Pisos Casas. Locales Asesoramiento. Financiación. Eficacia.

MAGDA González. Agente de la Propiedad. Santander 6-Bajo. T. 263954. Vitoria 168-1-B. T. 226518.

MAGDA González. Santa Clara. Apartamento, gas ciudad, ascensor, trastero, dos y salón.

MAGDA González. Laín Calvo. Tres dormitorios, salón, mínima comunidad, céntrico, económico.

MAGDA González. Melchor Prieto. Tres, salón, cocina, baño, gas ciudad, parquet.

APARTAMENTO. En el centro de Burgos. A estrenar, cocina amueblada. T. 203072.

***PRIGO. Santa Ana. Vivienda doble, seis dormitorios, dos cocinas, dos baños, trastero, jardín. Urge Venta. T. 204883.**

HERRERIA. Agencia Propiedad Inmobiliaria. San Lesmes 18-1. Dcha. 201460.

HERRERIA. Urge vender piso, 110 m2. Gamonal, se admiten ofertas.

HERRERIA. Morco. Cinco, salón, baño, servicio, servicentrales.

HERRERIA. A 10 Kms. Vivienda adosada, planta, entreplanta, 1.000 terreno.

HERRERIA. Tomillares. Chalet, adosado, dos plantas, jardín, piscina comunitaria.

***DUPLEX y apartamentos. Dos, cuatro dormitorios, garaje, ascensor. Centro de Burgos. En régimen de comunidad. Desde 8.400.000. Garcifuentes. San Pastor, 4.**

VENERABLES. Dos, salón, dos baños, garaje, trastero, estrenar. Urge vender. Precio convenir. Garcifuentes. 275998.

SANZ PASTOR. Alquilo piso estrenar. 220 m2, exterior. Garcifuentes. 275998.

VITORIA (Principio). Alquilo oficina 170 m2. Todos servicios, acondicionada, garaje, trastero. Garcifuentes. 275998.

VILLATORO. Alquilo adosado, estrenar, con jardín, tres, salón, garaje doble, cocina amueblada. Garcifuentes. 275998.

REYES CATOLICOS. Alquilo apartamento amueblado. Una, salón, servicentrales, 65.000 comunidad incluida. Garcifuentes. 275998.

***ORTEGA-DELGADO. Agencia Inmobiliaria, Avda. Reyes Católicos, 7. 227941.**

PISO zona Fuentecillas, tres, salón, buen estado 9.500.000, Ortega Delgado 227941.

***PISO, Vigón, orientación sur, tres, salón, dos baños, garaje, trastero. Ortega Delgado 227941.**

PISO, estrenar, C/Zaragoza, cuatro, salón, baños, garaje, trastero. Ortega Delgado. 227941

APARTAMENTO, junto Avd. Cid, reformado, una, salón, cocina amueblada. Ortega Delgado. 227941.

APARTAMENTO, Petronila Casado, seminuevo, dos salón, garaje, trastero Ortega Delgado 227941.

APARTAMENTO, seminuevo, Plaza Mayor, dos, salón, dos baño Ortega Delgado 227941.

PISO, C/Zaragoza, estrenar, cuatro, salón, baños, garaje, trastero. Ortega Delgado 227941.

PISO C/Trujillo, seminuevo, tres, salón, central. Ortega Delgado 227941.

PISO, San Bruno, estupendo, cuatro, salón, Ortega Delgado 227941.

***ORTEGA-DELGADO. Viviendas, locales, naves, diversas zonas, Reyes Católicos, 7. 227941.**

VENDO garaje zona Parque Avenidas, 227941.

***PICON G-3, pisos, apartamentos construcción, alturas elegir, garaje, trastero, desde 10.300.000.**

PICON Santa Clara, precioso piso amueblado, calefacción individual, galerías, 10.300.000.

PICON Centrísimo, tres, salón, dos baños, cocina amueblada, centralizado, trastero.

PICON San Pedro Cardeña, apartamento impecable estado, trastero, exterior, soleado.

PICON Pablo Casals, quinto, tres, salón, gas ventana, terraza, 9.400.000.

PICON Zona Centro, buhardilla semireformada, dos, salón, calefacción individual, 3.500.000.

PICON General Mola, cuatro, salón, dos baños, centralizado, trastero, exterior.

PICON junto Avenida Cid, seminuevo, tres, salón, baños, exterior, soleado.

PICON Guiomar Fernández, dos, salón, individual gas, garaje, trastero, 12.500.000.

***ORTEGA. Agencia Inmobiliaria. Vitoria 27-Bajo. T. 262426. Calle Vitoria 155-Bajo. T. 219809.**

ORTEGA. Avda. Del Cid. Exterior, soleado, 190 m2., calefacción central, garaje, trastero.

ORTEGA. Santa Agueda. Exterior, cuatro, salón, dos baños, centralizado, garaje, trastero.

ORTEGA. Virgen Blanca. Exterior, cuatro, salón, dos baños, centralizado, garaje, trastero.

ORTEGA. Zona San Agustín. Soleado, cuatro, salón, dos baños, gas, garaje, trastero.

ORTEGA. Calle Vitoria-Gamonal. Cuatro, salón, dos baños, calefacción central.

ORTEGA. Medio exterior, tres, salón, calefacción individual, amueblado. ORTEGA. Plaza María Pacheco. Exterior, tres, salón amplio, gas, garaje, trastero.

ORTEGA. Barriada Moisés. Exterior, tres, salón, calefacción individual. 6.500.000.- Ptas.

ORTEGA. Santa Clara. 50 m2. Acondicionado, venta-alquiler.

GIL MERINO. Vitoria, Gamonal, tres, salón, exterior. 10.500.000.- Calle Santander 3-4. T. 274865.

GIL MERINO. Zona Francisco Sarmiento. Tres, salón, baños, buen estado, garaje. T. 274865.

GIL MERINO. Federico García Lorca. Tres, salón, reformado, soleado, altura ideal. 11.500.000.-

GIL MERINO. Virgen Manzano. Cuatro, salón, dos baños, trastero, buena altura. T. 274865.

GIL MERINO. Julio Sáez Hoya. Tres, salón, baños, garaje opcional, soleado. Calle Santander 3-4.

***FINCAS CID. Gabinete Inmobiliario. Avda. Eladio Perlado 31. 226250.**

MARCOS. Reyes Católicos, tres, salón, servicentrales, 75 metros, buena altura. 273252.

MARCOS. Los Colonia. Casas unifamiliares, dos plantas, mas ático. 273252.

MARCOS. Frente Barriada Militar, cuatro, dos baños, gas ciudad, garaje. 273252.

INMOBILIARIA Gamonal. G-3. Ducas. Dos, salón, cocina, baño, armarios empotrados. 8.500.000.- Calle Vitoria 175-1-F. 218659.

INMOBILIARIA Gamonal. Francisco Grandmontagne. Tres, salón, cocina amueblada, calefacción.

INMOBILIARIA Gamonal. Calle Titos. En construcción, venta de plazas de garaje.

INMOBILIARIA Gamonal. Avda. Cid. Seis, salón, dos baños, terraza.

DELAFUENTE. Eladio Perlado, tres, salon, contraventanas, alto. 11.500.000. 275142.

DELAFUENTE. Nave Gamonal, 450 metros, 100 doblados, totalmente instalada. 265142.

DELAFUENTE. 6.800.000.- Próximo Calle Madrid, dos, baño, cocina amueblada, entrar vivir.

POZA. Santa Clara. Estrenar, dos habitaciones, salón, calefacción individual. 12.500.000.-

POZA. Buhardillas, General Mola. Entrar vivir, reformadas, calefacción. 5.000.000.- Negociables.

POZA. Zona Yagüe. Salón 30 m2., terraza, armarios empotrados, ofertas.& POZA. Calle Cortes. Junto Santa Clara. Ultimos chalets, facilidades pago.

POZA. Bares. Locales, oficinas, garajes, naves, varias superficies. Infórmese. 273034.

SANTOS. Agencia Inmobiliaria. Oficina Centro, Julio Sáez Hoya 8. T. 275142.

SANTOS. Construcción. Junto Francisco Salinas, apartamentos, pisos, entrega Enero. 1996.

SANTOS. Calzadas, dos, salón, exterior, muy reformado, vendo. 275142.

SANTOS. Reyes Católicos. Avda. Cid, 3-4 dormitorios, salón. 275142.

SANTOS. Francisco Sarmiento. Terraza grande, tres, salón, entrada inmediata. 275142.

SANTOS. Piso duplex. 160 m2. esquina, amplísimas terrazas, zona Quinta. 275142.

SANTOS. Local centriquísimo, 160 m2., acondicionado, amplia fachada, precio negociable.

SANTOS. Calle Vitoria. 6, tres, salón 24 m2. servicentrales, opción garaje.

SANTOS. Piso. Cuatro, salón, Clunia, todo exterior, negociable. 275142.

SANTOS. Agencia Inmobiliaria. Oficinas Gamonal. Calle Lavaderos 69. T. 240413.

SANTOS. Gamonal. García Lorca. Nuevos, magnífico precio. 240314.

SANTOS. Eladio Perlado. Tres, salón, desde 11.000.000. T. 240413.

SANTOS. San Cristobal. Tres, salón, baratísimos, desde 1.500.000 entrada. 240413.

SANTOS. Santiago. Tres, salón, todo exterior, pequeñas reformas, vendo. 240413.

SANTOS. Casa La Vega. Piso viejo, buen estado, 80 metros, precio negociable.

PARTICULAR. Vendo piso, totalmente reformado. Calefacción central. Clunia. T. 265372.

ATICO. Agencia Propiedad Inmobiliaria. Plaza Alonso Martínez 9. T. 263779.

ATICO. Avenida Vena. Apartamento reformado, soleado, amplia terraza. 10.800.000.

ATICO. Sombrerería. 84 metros, tres, salón, cocina, baño, reformado.

ATICO. Cervantes. Ocasión, calefacción gas, cocina amueblada, soleado.

ATICO. Avenida Cid. Céntrico, reformado, tres, salón, calefacción. Exterior.

ATICO. Parque Isla. Estrenar, garaje, trastero, dos baños. 15.300.000.

ATICO. Reyes Católicos. Calefacción central, tres, salón, cocina amueblada.

VENDO piso Gamonal. Tres, salón. Gas ciudad. Buen precio. 264627.

VENDO casa unifamiliar, céntrica, estrenar, zona calle Madrid. T. 269440.

VENDO piso. Francisco Grandmontagne. T. 239843. Abstenerse Agencias.

VENDO apartamento nuevo, amueblado. Garaje. San Pedro San Felices. 234156.

VENDO. Luis Alberdi. Tres, salón, baños, terrazas, garaje, trastero. T. 485470.

VENDO piso, cuatro, salón, cocina, dos baños, garaje, trastero, servicios centrales. Petronila Casado. 228670, 236576.

VENERABLES, duplex 100 m2, tres, dos baños. T. 236234. Tardes.

VENDO Vivienda totalmente restaurada, dos dormitorios, amplio salón, cocina, baño, 60 m2, soleado, 150 m2, jardín. Carretera Arcos, 14. T. 260899.

PISO vendo, principio San Pedro Cardeña, dos, salón, baño, cocina amueblada, muy soleado, exterior, reformado. 265657, sólo particulares,

VIRGEN del Manzano. Vendo piso. Tres, salón, baño, garaje. Exterior. Abstenerse agencias. 421361.

VENDO piso, Capiscol, C/ Mirasierra, tres, salón, cocina amueblada, dos baños, dos terrazas, trastero, 13.300.000, garage opcional. T.234319.

SANTANDER, Apartamento en construcción céntrico, 14.000.000. T.(945) 230023.

***VENDO piso céntrico, cuatro y salón. Servicios centrales, garaje. 225115.**

***PARTICULAR vendo piso, C/ Vitoria, 190, interesados llamar T. 232939 de lunes en adelante.**

A ESTRENAR, tres, salón, dos baños, gas individual, garaje, trastero, T. 233043.

VENDO piso. Vitoria 46. Cuatro, salón, garaje. T. 202519.

3 ALQUILERES

OFICINAS 60 y 120 metros. Inmejorable situación. Informes T. 261018.

CONVOCATORIA DE PLAZAS PARA EL INGRESO EN:
ESCALA EJECUTIVA
(INSPECTORES)
DEL CUERPO NACIONAL DE POLICIA
AMBOS SEXOS
TITULACION: UNIVERSITARIA MEDIA.
Aproveche la SERIEDAD, EXPERIENCIA y EFICACIA de:
ACADEMIA TECNICA UNIVERSITARIA
C/ Petronila Casado, 20. ✆ 24 06 30.

DIAGNOSIS
SU TALLER MECANICO DE CONFIANZA
SERVICIO OFICIAL VENTA VEHICULOS RENAULT
• PUESTA A PUNTO CON DIAGNOSIS
• ALINEACION DE DIRECCION POR COMPUTADORA
• SERVICIO DE NEUMATICOS
• REVISION DE FRENOS (FRENOMETRO)
• PROTECCION AMBIENTAL
• LIMPIEZA INYECCION
Estamos en: Avda. Constitución nº 13
Telf. 21 04 39

INTERCAMBIOS entre particulares
INTER LINE
906 357 753
ENCUENTRA LO QUE BUSCAS... EN INTER-LINE
PROHIBIDO MENORES
76pts/min dia. 55pts/min noche, fin semana y festivos Máx 30m A.E.S.S.I.

ALQUILER máquinas escribir Crespo. Plaza Alonso Martínez, 7. T. 260520.

ALQUILO magnífico piso, nuevo, cuatro, dos baños, garaje, trastero. 202773.

ALQUILO entreplanta 80 m2. Calle Concepción, ideal despacho profesional, academias, etc. T. 209994.

LA FLORA. Alquilo plaza garaje. T. 203072.

HERRERIA. Carmen. Cuatro, salón, baño, servicio, ascensor, servicentrales, amueblado. 201460.

HERRERIA. Alquilo pisos con-sin muebles, distintas zonas.

ALQUILO piso sin muebles, Reyes Católicos, 35, Razón portería.

ORTEGA-DELGADO: Calzadas, amueblado, tres, salón, baños, 55.000. 227841.

ORTEGA-DELGADO: Parque Isla, dos, salón, garaje, trastero, 60.000. 227941.

PICON Calle Santander piso abuhardillado, 60 metros, para reformar 4.500.000.

ORTEGA. Calle El Carmen. Amueblado, tres, salón, dos baños, centralizado, garaje.

ORTEGA. Plaza Colón, cocina amueblada, cuatro, salón, centralizado, garaje.

ORTEGA. Avda. Cid. Amueblado, tres, salón, dos baños, calefacción central.

ORTEGA. Santa Agueda. Cocina amueblada, tres, salón, dos baños, gas.

ORTEGA. Avda. Valencia. Cocina amueblada, tres, salón, gas, garaje, trastero.

ORTEGA. Vitoria-Gamonal. Tres, salón, calefacción individual, reformado con muebles.

ORTEGA. Barrio Gimeno. Local, 100 m2. muy acondicionado, cualquier actividad.

ORTEGA. Calle Vitoria. Centro, local 64 m2. doblar, 50%, acondicionado.

DELAFUENTE. Naves Gamonal. Villalonquéjar, Gromber, Controles, varias superficies. 265142.

DELAFUENTE. Local preparado, 100 metros, Avda. Valencia. Barato. 265142.

SANTOS. Alquilo piso, muy bueno, Vitoria, garaje, trastero, cinco, salón.

SANTOS. Alquilo apartamento, con garaje, Sanz Pastor. Dos, salón, barato.

POZA. Castellana, apartamento lujo, totalmente amueblado, jardín, 55.000.- 273034.

POZA. Alfareros. Entrar vivir, vacío, tres, salón, reformado. 40.000.- 273034.

ALQUILO piso. T. 943-452731, 943-320561, tardes.

OCASION. Piso por 40.000. Ptas. Tres dormitorios, salón, baño, y cocina. Ascensor, amueblado. Llamar al 277942.

SE ARRIENDA piso cuatro dormitorios, amueblado, calefacción central. 50.000.- ptas. Dos baños. 275096.

POR 40.000 Ptas. Se alquila piso en Gamonal. Dos dormitorios, salón, cocina y baño. Totalmente equipado, con teléfono. 268297.

APARTAMENTO a estrenar, dos dormitorios y salón, con o sin muebles. Residencial Reyes Católicos. T. 229165.

ALQUILO piso amueblado lujo, dos habitaciones. Calle Soria. 240404, 262233

ALQUILO piso estudiantes, zona El Carmen, T. 212111, 274940.

SE ALQUILA piso amueblado. Calefacción central. Avenida Constitución. T. 219273, 214033.

ALQUILO apartamento Calle Santa Cruz. Salón, dormitorio, cocina, baño. 207948.

***ALQUILO piso Virgen del Manzano. Dos y salón. T. 235273.**

ALQUILO piso amueblado, céntrico, calefacción central, tres habitaciones. T. 236939.

ALQUILO piso amueblado, zona Vigón. Servicios centrales. T. 271145.

ALQUILO piso amueblado, tres, salón, dos baños. José María de la Puente 8-2. T. 481815.

SE ALQUILA piso Emperador 34, 6h. Lunes a Viernes de 2 a 4.

APARTAMENTO céntrico, bien amueblado, dos, salón, soleado. 65.000.- 209062 - 269666.

ALQUILO apartamento amueblado de lujo, muy céntrico. 277665.

PARTICULAR, piso amueblado, Parque Rodríguez de la Fuente. Servicios centrales, garaje. 200742.

ALQUILO apartamento dos dormitorios y salón, a estrenar, Residencial Reyes Católicos. T. 220375.

ALQUILO plaza de garaje, zona San Cosme. T. 202632.

ALQUILO piso portero. T.238901.

***ALQUILO Piso, 125 m2, acondicionado para profesionales. Céntrico. T. 225115.**

PICON Calle Santander piso abuhardillado, 60 metros, para reformar 4.500.000.

ALQUILO ó vendo mesón asador en provincia de Málaga por no poderlo atender, buena clientela, abstenerse insolventes. T. (956) 543395. Fax (947) 277219.

4 TRASPASOS

EN ARANDA, traspaso pub, zona centro, 160 metros. Interesantísimo. 506356.

HERRERIA. Calle Santander. Traspaso local, preparado, 45 m2. cualquier negocio.

BAR Céntrico. Totalmente instalado. Contrato doce años. Agencia Atico. 263779.

EN BRIVIESCA, traspaso de Disco Rombo. Contactar con Julio. T.215241.

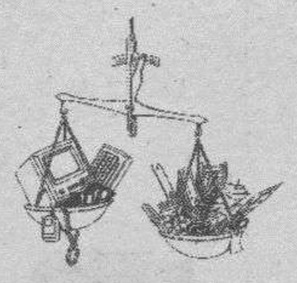

TRABAJO

6 OFERTAS

GANE 250000 mensuales en casa, montando bisutería. Pida información, apartado 839 Córdoba.

HAZTE profesor de Autoescuela. Convocatoria inmediata. Infórmate. 976 - 357154.

ATENCION hágase profesional tricotando, ambos sexo y gane 25.000 ptas. semanales bajo contrato mercantil, infórmese en Asel, Melchor Prieto, 8 detrás colegio La Salle.

***NECESITO chica o señora, ayudante de cocina, sueldo a convenir. T. 161247, 161337.**

PRECISO señora jubilada, convivir señora mayor, sueldo, piso y gastos. T. 208616.

NECESITO chica, 16-25 años para taller de confección. Presentarse en Naves Taglosa, nave 103 de 7 a 16 horas.

7 DEMANDAS

FISIOTERAPEUTA titulada. Sesiones a domicilio. Masajes, hemiplejias, etc. T. 486278.

SE OFRECE señora para trabajo. T. 210832.

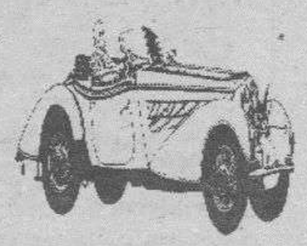

MOTOR

8 VENTAS

VENDO Ranger Rover BU-7272-P, T. 403030.

MOVIL-2 Agente Oficial Citroen y Lada 4x4. Las mejores ofertas vehículos ocasión, con financiaciones instantáneas. Calle San Pedro de Cardeña 38. T. 268299

AUTOMOVILES Pedrosa. Compra venta de toda clase de automóviles. Stock mínimo ciento cincuenta vehículos para que usted pueda elegir. Garantizados. Facilidades hasta 24 meses. T. 483767.

RENAULT 21. Plena garantía. Ortiz Motor. Avenida General Vigón.

IBIZA. Plena garantía. Ortiz Motor. Avenida General Vigón.

RENAULT 5. Plena garantía. Ortiz Motor. Avenida General Vigón.

TODOTERRENO Nissan Terrano, Nissan GR Corto, Toyota Land Cruyser, Mitsubishi Largo, Mitsubishi Corto. Garantía Total. Ortiz Motor. Avenida General Vigón.

BMW 3251X, año 89, seminuevo. Ruera Sport, S.A. Ctra. de Logroño, Km. 109. T. 484350.

BMW 5351, año 90, Full equip. Ruera Sport, S.A. Ctra. de Logroño, Km. 109. T. 484350.

LANCIA Delta integral, año 88. Ruera Sport, S.A. Ctra. de Logroño, Km. 109. T. 484350.

CITROEN XM Diesel Turbo G-Luxe, año 91. Ruera Sport, S.A. Ctra. de Logroño, Km. 109. T. 484350.

VOLKSWAGEN Golf GTI, 16V, año 88. Ruera Sport, S.A. Ctra. de Logroño, Km. 109. T. 484350.

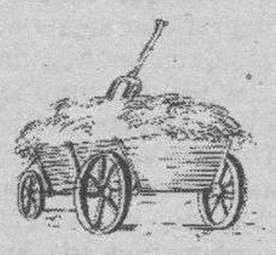

AGRICULTURA

15 MAQUINARIA

MAQUINARIA industrial usada para mecanizado, deformación de chapa, elevación y transporte. T. 485703. Fax: 485605. Polígono Villayuda. Burgos.

VENDO retroexcavadora O.K. rectificada, con martillo. 6.500.000. T. 230828.

VENDO máquina de sembrar mixta, 15 botas "Sola", cultivador de 15 rejas, abonadora Vicón de 300 kgs. T. 441192.

16 GANADERIA

VENDO 35 ovejas jovenes. T. - 363644.

DISPONEMOS DE DINERO PRIVADO PARA PRIMERAS Y SEGUNDAS HIPOTECAS
Interés desde el 8% - Plazo hasta 10 años - Damos presupuesto firmado del coste, así como, de los intereses de su Hipoteca - No pedimos justificante de ingresos.
ADMITIMOS COLABORADORES - 91-594.15.39

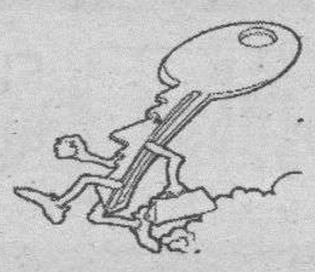

VARIOS

19 VENTAS

LEÑA olivo 20 x 35, puesta a domicilio. T. 957-384352.

VENDO puertas, segunda mano, Sapelli con herrajes (cambio de chalet). T. 261602.

VENDO uralita usada, color gris. Varias medidas. T. 261602.

POR cese de negocio vendo estanterías nuevas, propias par almacén, tiendas, etc. (947) 586500.

VENDO 15 cubas de vino de seis cántaras en roble. Buen estado. Tfno. (947) 586368.

20 COMPRAS

ANTIGUEDADES, compro muebles, plata, objetos Guineanos, Indoportugueses, monedas y libros. Feijoo. (91) 5279404.

COMPRO previa valoración, muebles usados, pisos, completos, electrodomésticos. T. 502444.

21 FINANCIERAS

A UD. le deben dinero?. Cobros el Zorro. Cinco años experiencia en España. Isgeco. 983-357611, 354887.

22 HUESPEDES

DOY Pensión completa estudiantes interesados llamar T. 272536.

ALQUILO habitación. Derecho a cocina. En Madrid. Estudiante. T. 598067.

DOY PENSION completa T. 277431

23 SERVICIOS

SE ARREGLAN persianas, rieles de cortinas, todas clases. Tfo. 262107.

INVESTIGADOR Privado, dudas sospechas T. 227520, 908-783453

COTILLONES. Fin de año. Aproveche la Oportunidad. Varios modelos. Superoferta. 91-3201556, 908-515041.

TEJADOS Iglebur. Atención Burgos y provincia. Se realizan toda clase reparaciones tejados, estructuras metálicas, PVC, tela asfática, pesebrones y limas. Servicio rápido. T.480400.

***PRO VIDA en Burgos. Apartado de Correos 439. En Valladolid, Calle Correos9-4. t. 987-357810**

ARREGLO tejados, canalones, colocación onduline, telá, asfáltica, uralita, tuberias. PVC. T. 560019 (Villafria).

REALIZAMOS trabajos. Reparación canalones. Colocación nuevos. Reparamos tejados. Colocación tela asfáltica. Onduline. 278450.

COLOCACION canalones, reparacion, tela asfaltica, retejados, onduline, terrazas. Garantia. 269777.

INVESTIGADOR Privado. Obtención de todo tipo de pruebas. Rapidez. Eficacia. Discreción. 219637 y 908783586.

FONTANERIA general. Reparación canalones viejos. Colocacion nuevos. Reparación tejados. 230405.

FONTANEROS, albañiles. Reparación tejados, colocacion- reparación canalones, tela asfáltica. Onduline. 483517.

Nuestro teléfono de información es 26-83-75

FONTANERIA- Albañileria. Especialista en baños, cocinas. Tejados, canalones. 225378.

TEJADOS Burgos. Reformas: Mayores-Menores. Tejados, canalones. Impermehabilizantes. Onduline. Telas. Servicio Rapido. Polígono Industrial Naves Taglosa 226. Burgos. 480826.

26 VARIOS

TAROT telefonico en vivo no cintas T. 93/ 4209035.

DE LA ROSA: te ayudamos a encontrar pareja. Psicologos profesionales con la mas absoluta seriedad. Plaza Mayor, 21 2 D. T. 983 -374312. Valladolid.

***PIANOS importación directa, precios sin competencia.tfo 941-234131**

AGENCIA CANTABRIA. 942-612798. Contactos serios, esporádicos, discrección. Nivel Nacional.

CHICAS ardientes. No profesionales. Buscan hombres para relaciones íntimas. 0785217259556.

AGENCIA Matrimonial Encuetro. Buscas pareja. Llámanos. 947-511380. Seriedad. Discrección.

PINTURA albañileria, hacemos toda clase pintura profesional, cubrimos todo. 218072.

ATRACTIVA Gema. 28 años. Citas concertadas. Video. Discrección. Burgos. 908-783939.

Manos Unidas
CAMPAÑA CONTRA EL HAMBRE

DONATIVOS:
En los principales Bancos y Cajas de Ahorro, en las 74 Delegaciones de MANOS UNIDAS y en su Comité Ejecutivo
09005 BURGOS
Pl. Particular. C/. Clunia. Tel: 21 07 95
Manos Unidas agradece la publicación gratuita de este anuncio

ESPACIO RESERVADO PARA USTED
Para Publicidad en estas páginas ☎ 26 83 75

M.C.D. 2018

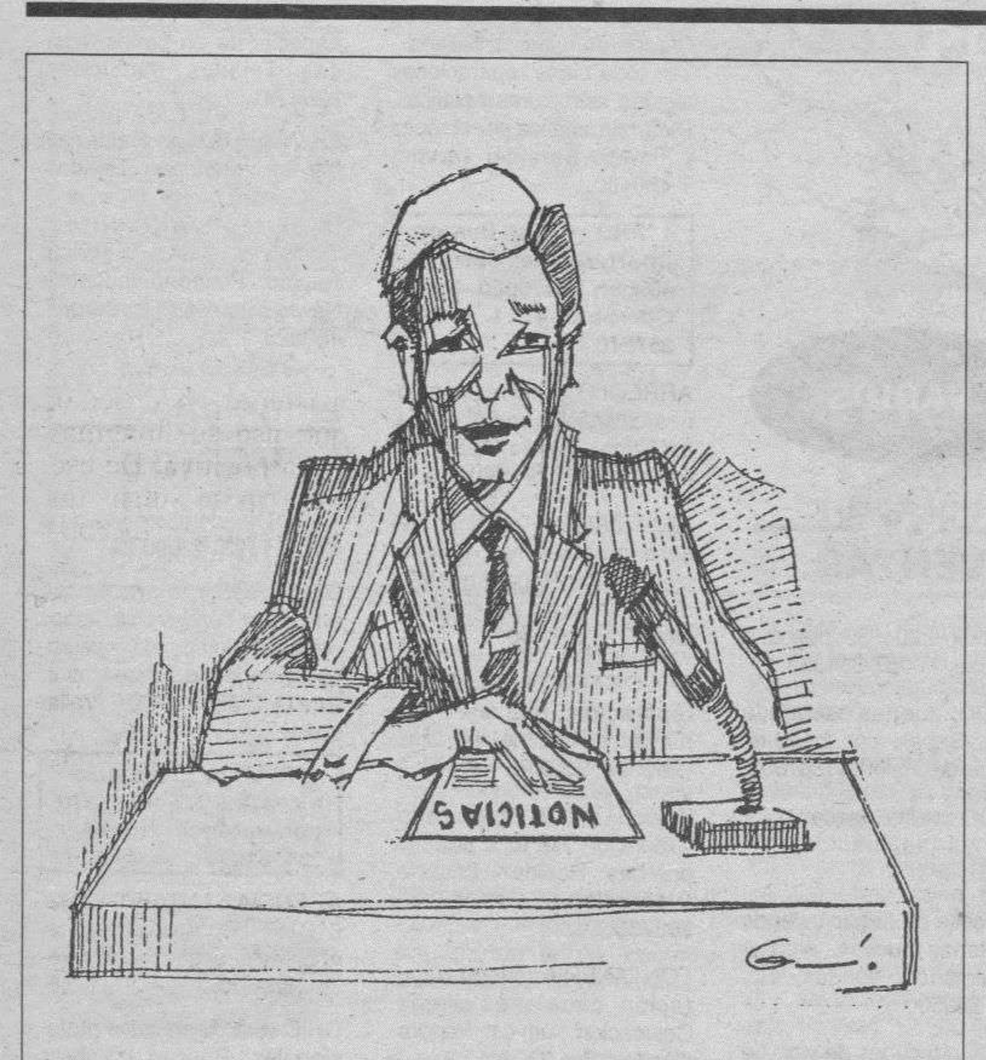

AÑO: VII
NUMERO: 18

COORDINA: J.M. CANTERA QUITIAN

Info-Noticias

STONEJO

ESTADISTICAS DEL MUNDO

Número de muertes por cada cien mil habitantes en accidentes de coche en:

- Venezuela ..... 44.
- Kuwait ..... 43.
- Portugal ..... 41.
- Ecuador ..... 38.
- Polonia ..... 34.
- Suiza ..... 17.
- Japón ..... 15.
- Reino Unido ..... 13.

En francos, sueldo de una hora de mano de obra en:

- Francia ..... 55,0.
- Taiwam ..... 23,0.
- Túnez ..... 15,0.
- Marruecos ..... 10,0.
- China ..... 9,0.
- Polonia ..... 5,0.
- Rumania ..... 2,5.

PREVISIONES DE POBLACION MUNDIAL

Las Naciones Unidas (ONU), se han dedicado a hacer planes de población con vistas al año 2050, teniendo siempre como punto de vista el que más habitantes es negativo, ante lo cual se sienten incapaces de reaccionar y no saben si «su» solución está en evitar que nazcan nuevos ciudadanos, o en eliminar a los que vivimos actualmente. ¡Vaya montón de inútiles tenemos en los puestos de decisión...!

LA HEROINA CON EFECTOS IRREVERSIBLES

Según el director del Instituto de Documentación e información sobre drogodependentes de la Fundación de Ayuda a la Drogadicción, Carlos Alvarez de Vara, el 10 por ciento de los adictos a la heroína, son irreversibles cuando llevan más de 15 años de consumo.

DOCUMENTACION DISPONIBLE

(Se envía gratuitamente escribiendo a FAMILIA MAGAZINE).

– EUROPA SE ENFRENTA AL ENVEJECIMIENTO DEMOGRAFICO. (La escasa natalidad y el paro amenazan el futuro de las pensiones).

– UN HITO EN LA HISTORIA DEL OPUS DEI. (En la muerte de Monseñor alvaro del Portillo).

– HOMOSEXUALIDAD: HACIA LA LIBERACION. (La terapia de las tendencias sexuales).

CHARLAS-CONFERENCIAS

Dirigidas a COLEGIOS, ASOCIACIONES, etc., sobre educación de los hijos, relaciones familiares, o temas de actualidad.

Solicitar información a:

«FAMILIA MAGAZINE»

Apartado de Correos, n.º 46
BURGOS

EL BUEN HUMOR MEJORA LA SALUD FISICA Y MENTAL, SEGUN LAS ULTIMAS INVESTIGACIONES

Treinta sonrisas diarias para aliviar la depresión

El mecanismo de la carcajada surge a los cuatro meses de vida, cuando el bebé comienza a reír, influyendo en su crecimiento

CARLOS SERRANO

❑ Las últimas investigaciones parecen dar la razón a los chinos que afirman desde hace milenios que «para estar sano hay que reír al menos treinta veces al día» y también a la Biblia, según la cual «un corazón alegre hace tanto bien como una medicina».

Es que la risa, el atributo que diferencia a los seres humanos de los animales, no sólo es divertida sino que es una gimnasia integral que ayuda a mantener la salud física y mental, y que ya se utiliza como terapia en distintos centros sanitarios.

Las virtudes del buen humor, desde una simple sonrisa a la más estrepitosa de las carcajadas, se conocen desde antiguo y escuelas filosóficas como el zen o el sufismo destacan su importamcia como una vía para aliviar las tensiones y alcanzar el conocimiento.

El psiquiatra William Fry, de la Universidad estadounidense de Standford, ha confirmado científicamente estos proverbios al estudiar los efectos fisiológicos de la risa durante años y afirma que en veinte segundos de carcajadas se efectúa la misma cantidad de ejercicio que remando enérgicamente durante tres minutos.

Según Fry, cuando una persona ríe, su diafragma sufre fuertes convulsiones, sus pulmones expulsan aire a gran velocidad, su ritmo cardíaco aumenta de 70 a 120 pulsaciones por minuto y sus músculos abdominales se contraen ejerciendo un masaje benéfico sobre los órganos internos, sobre todo la vesícula.

ANALGESICA Y TRANQUILIZANTE

Además, el cerebro produce endorfinas, unas sustancias internas que producen lo que algunos atletas experimenan como «euforia del corredor» y que tras las carcajadas causan una especie de «calma dolorosa», debido a su efecto analgésico y tranquilizante.

La risa es una gimnasia integral que libera la tensión muscular y relaja el cuerpo: mientras las piernas y brazos flojean, los músculos de la cara se contraen en un gesto que descubre los dientes y empequeñece los ojos, moviendo hasta las orejas.

Para William Fry la risa puede mantener el corazón sano, ya que el humor actúa como un bálsamo contra el miedo, aunque también puede jugarnos malas pasadas al aflojar los esfínteres e impedir la retención de orina o hacer que se nos caiga la saliva, al hacer trabajar a pleno rendimiento las glándulas salivares.

La risa combate el estrés, ejercita el corazón y los pulmones y relaja más que la gimnasia, además de dinamizar los órganos internos y liberar sustancias placenteras en el centro.

Según pruebas hechas en centros sanitarios, la alegría favorece el sistema inmunológico

Además, las lágrimas que a veces se funden y confunden con la risa, son también un excelente liberador del estrés.

El mecanismo de esta expresión emocional se generaría a través de varias etapas que se inician a partir de los cuatro o cinco meses de vida, cuando el bebé comienza a reír y sus padres lo reconpensan con actos cariñosos y hacen todo lo posible para que lo vuelva a repetir.

El experto Boris Cyrulnik cree que cuando las madres estimulan a sus niños, no sólo causan su sonrisa, sino que aumentan su producción de la hormona del crecimiento, lo que podría explicar por qué en algunos casos los niños privados de afecto en su temprana infancia, a menudo tienen un menor desarrollo físico.

LAS VIRTUDES DEL BUEN HUMOR

Diversas investigaciones médicas parecen confirmar los efectos saludables de la risa y el buen humor.

Un estudio de la Unidad de Investigación sobre el resfriado común, británica, demostró que las personas serias y melancólicas se acatarran más fácil que las alegres y optimistas, y otro del Western New England College, reveló que en los que ven una película cómica, aumenta la inmunoglobulina A salical, una sustancia que protege contra los virus.

Por su parte, el doctor Lee Berk, de la Universidad de Loma Linda, en California, EE. UU., comprobó un aumento de las células de la inmunidad y una disminución del cortisol (una hormona que la suprime) en las personas que presenciaban una comedia.

Otro ensayo efectuado por científicos de la Universidad de Michigan con 152 voluntarios demostró que al pronunciar distintas vocales, como oes de sorpresa, íes de sonrisa o aes de dolor, los movimientos faciales causaban cambios en su humor: las expresiones de placer eran placenteras y las de incomodidad incómodas.

M.C.D. 2018

PEDAGOGIA HOSPITALARIA

Tratamiento integral de los niños enfermos

M.ª LUISA FAUS

La hospitalización produce en el niño toda una serie de efectos negativos: ansiedad, depresión, deterioro de las habilidades sociales al verse apartado de su mundo habitual, etc. Desde el año 1986, especialistas en Pediatría de la Clínica Universitaria de Navarra y pedagogos de la Universidad de Navarra, desarrollan una intensa labor en Pedagogía Hospitalaria para paliar estos efectos.

las investigaciones realizadas por Olga Lizasoáin, pedagoga de la Clínica Universitaria de Navarra, en su tesis doctoral «Efectos psicopatológicos de la hospitalización infantil», demuestran que, cuando un niño llega a un hospital, generalmente sufre una gran ansiedad anticipatoria. El niño todavía no capta bien el concepto de enfermedad y puede interpretar la hospitalización como un castigo. Además, el hospital es para él un ambiente hostil, donde la mayoría de las personas son desconocidas y le aplican tratamientos que pueden resultar dolorosos.

La ansiedad de los padres ante la enfermedad del hijo se transmite a menudo al niño, que ve cómo todo su mundo anterior ha desaparecido. Así, se genera un sentimiento de depresión que vuelve a influir negativamente en el autoconcepto del niño, creándose un círculo vicioso en el que hay que intervenir para que pueda salir de él».

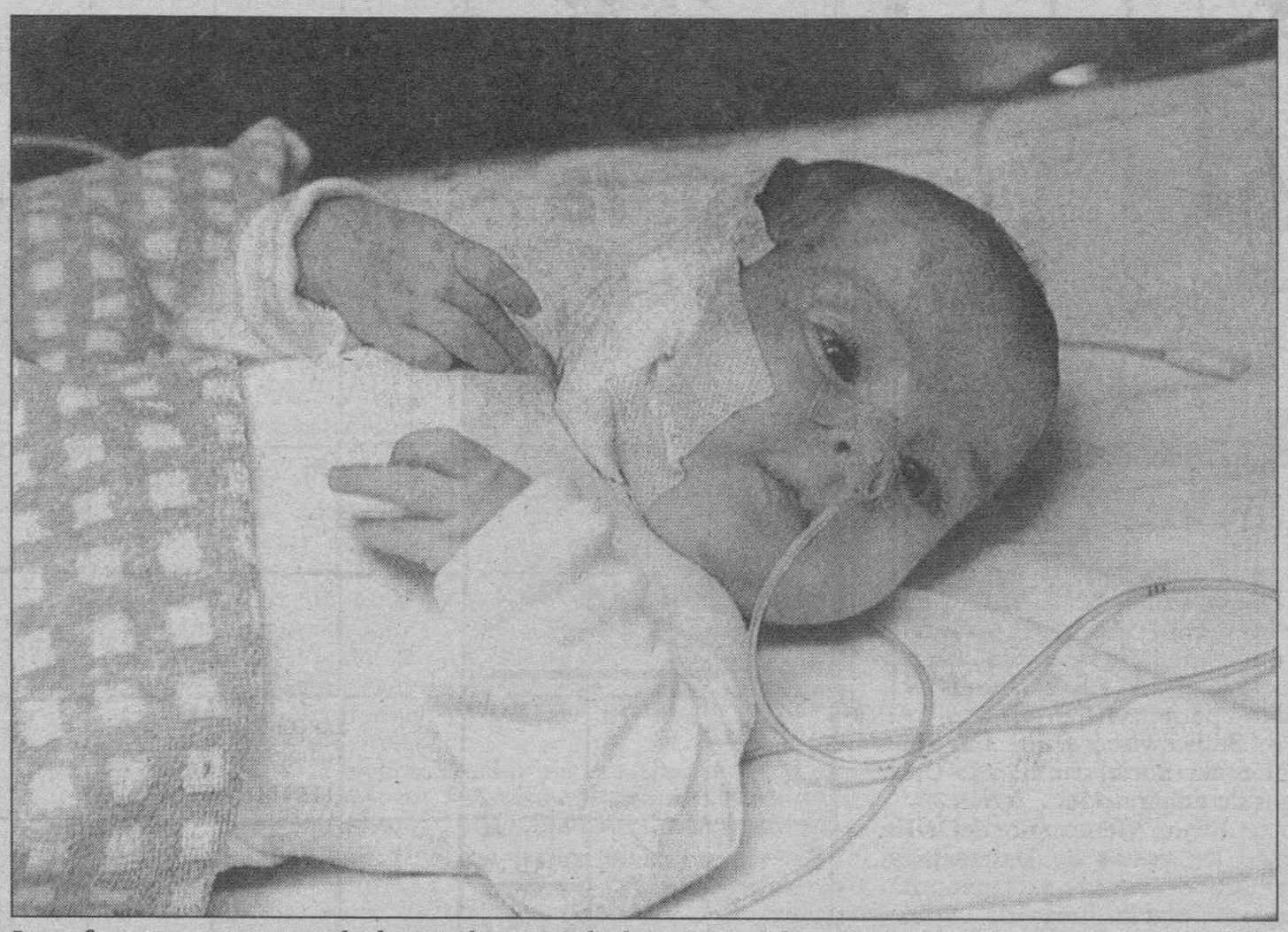

Los efectos negativos en la hospitalización de los niños deben ser prevenidos con sumo cuidado por los profesionales de la Medicina.

EVITAR LA ANSIEDAD

Estos efectos pueden paliarse mediante un programa de preparación al ingreso en el centro hospitalario: «Cuando un niño llega a la Clínica Universitaria de Navarra, mantiene una entrevista informal con su pedagogo para establecer una relación personal de confianza y amistad. Después le enseñamos la Clínica, para que se sitúe y la conozca. Esto reduce la ansiedad anticipatoria y el miedo ante un lugar desconocido», afirma Olga Lizasoáin.

La estancia de los niños oscila desde un mínimo de una semana hasta 15 ó 20 días cada cierto tiempo y durante varios años, en los casos más graves. Con todos los niños se lleva a cabo un programa de seguimiento psicopedagógico centrado no sólo en el campo escolar, sino también en el desarrollo de la personalidad y la formación humana. Se cubren tres áreas: escolar, recreativa y de orientación, diálogo, compañía... Por una parte, el niño, con la ayuda de su pedagogo, continúa el aprendizaje escolar en la medida de sus posibilidades. Por otra, en el tiempo dedicado a actividades recreativas se fomenta la participación, las relaciones sociales, la comunicación... «Una de las características de los niños hospitalizados suele ser el aburrimiento. Por ello es necesario estimularlos constantemente, incluso para jugar», asegura Araceli del Pozo, también pedagoga de la Clínica Universitaria.

Un grupo de treinta alumnos de Pedagogía de la Universidad de Navarra trabaja con Araceli del Pozo y Olga Lizasoáin en la planta de Pediatría de la Clínica Universitaria. Todas las mañanas acuden a la sala de juegos y a las habitaciones de los niños, con los que estudian, juegan, preparan otras obras de teatro, dibujan...

IMAGINACION CONTRA EL DOLOR

Para reducir el miedo y el dolor que pueden producir algunos tratamientos, se utiliza la estrategia de la imaginación guiada, consistente en enseñar al niño a que use su imaginación de manera positiva. De ese modo, cuando va a sufrir un tratamiento tiene un mayor control de sí mismo y de la situación, y lo acepta mejor.

Una de las Unidades más importantes de este Centro es la Oncología Pediátrica. Son numerosos los niños que se someten a tratamientos quimioterápicos, radiológicos y a otras técnicas oncológicas. Además los niños que padecen cáncer sufren otros trastornos derivados de su enfermedad, como alteraciones en el sueño y en la alimentación, o secuelas en el desarrollo neuropsicológico. «Estos niños han de pasar largas temporadas de hospitalización y sienten ansiedad frente a los tratamientos. Por eso, es necesario incidir en los aspectos del programa de pedagogía hospitalaria que les ayudan en su estancia y en los tratamientos», explica Araceli del Pozo, que ha realizado una tesis sobre «El cáncer infantil: un programa de intervención psicopedagógica».

A lo largo de los años en los que se viene aplicando este programa en la Clínica Universitaria de Navarra, los resultados han sido muy positivos: los síntomas de ansiedad y depresión que presentaban los niños se han reducido considerablemente, sus habilidades sociales y escolares se ven menos deterioradas, y el niño adquiere un mayor control sobre su propia situación. Por otra parte, disminuye la preocupación de los padres ante la mejora del estado de sus hijos. «La enfermedad no va a ser más corta ni va a desaparecer por la atención de un pedagogo, pero la estancia en el hospital se hace más agradable y la enfermedad mejora», señala Araceli del Pozo.

RELACIONES MATRIMONIALES

Respetar la intimidad de la pareja y hacer las cosas juntos, una forma de luchar contra los enemigos del amor conyugal.

Los grandes enemigos

L. DE PABLO

A) EL ABURRIMIENTO

La rutina, la excesiva monotonía, poco a poco pueden ir asfixiando el cariño.

Terapia: Desarrollar la imaginación para encontrar novedades, para improvisar salidas nuevas, actividades distintas. Compartir el tiempo de ocio, encontrar fácilmente motivos para hacer una celebración, un viaje íntimo o con amigos; para tirar un día la casa por la ventana o para hacer algo especial de vez en cuando.

B) LAS COMPARACIONES

Son particularmente odiosas y perjudiciales en el matrimonio. Las comparaciones entre uno y otro, sólo pueden servir para crear defensas y justificaciones psicológicas, que terminan en reproches o descalificaciones que pueden dar lugar a desconfianza y malos entendidos en la pareja.

Summerhill en decadencia

El internado británico de Summerhill, escuela que en los años 60 se convirtió en el modelo de educación «anti-autoritaria», podría tener que cerrar debido al bajo rendimiento de sus 66 alumnos.

El método pedagógico es peculiar: no hay exámenes, ni calificaciones, ni horarios; la asistencia a clase es voluntaria y la vida del centro se rige por asambleas semanales en la que los niños votan en igualdad con los profesores.

Pero el caso es que los inspectores de educación han detectado que los niños que pasan por Summerhill no salen bien preparados y para no cerrar el colegio deberá imponer ciertas medidas de disciplina, ya que el modelo de «dejar hacer» a los alumnos, facilitan las ausencias a clase y que los niños estudien menos. Los resultados previstos con este sistema conducen a la indisciplina revelándose, a posteriori, como aceleración hacia el desastre.

M.C.D. 2018

CRUCIGRAMA

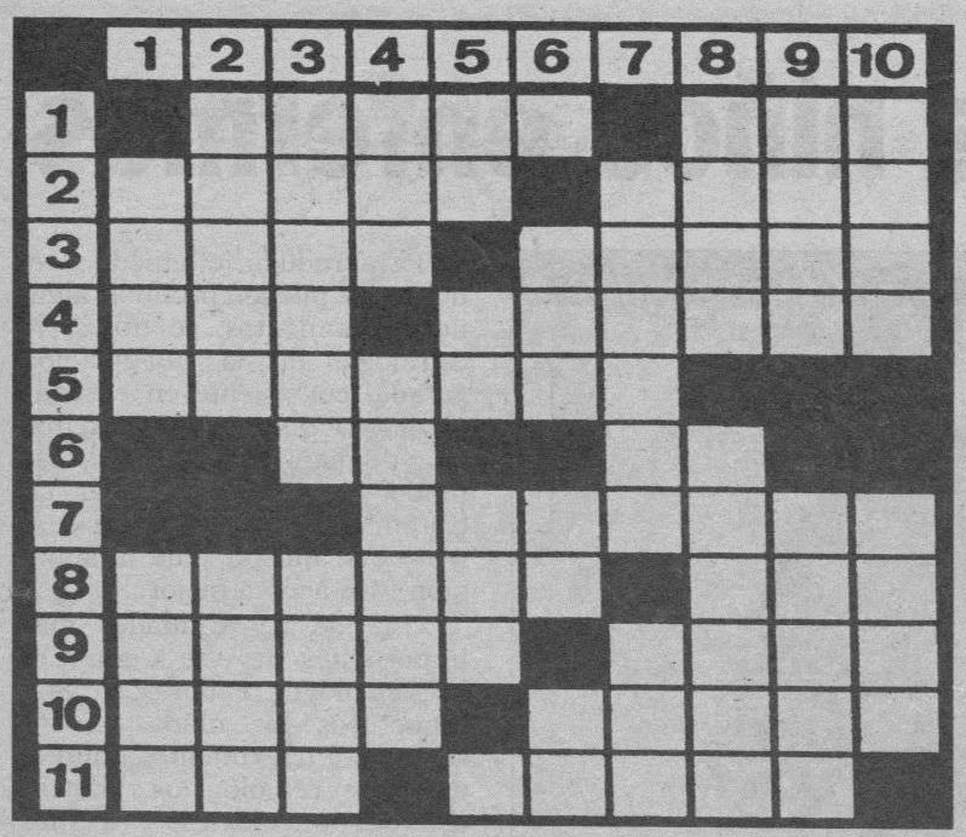

HORIZONTALES.– 1: Uno de los principales dioses griegos. Río de Suiza. 2: Ciudad de Portugal. Persona, individuo. 3: Granero subterráneo. Polvillo fecundante de las flores. 4: Yerno de Mahoma. Cuenca del ojo. 5: Documentos que acreditan a una persona. 6: Flauta turca terminada en una bola. (al rev.) Nota musical. 7: Amontonado. 8: Vasija de madera para transportar líquidos. Pueblo de Lérida. 9: Fallecimiento. Saliva viscosa que fluye de la boca. 10: Desafíe. Circunscripción territorial rural. 11: Dios árabe. (al rev.) Cartas para los juegos de adivinación.

VERTICALES.– 1: (al rev.) Salvoconducto. Viento frío del NE. que azota especialmente en invierno las costas de Dalmacia y de Istria. 2: Capital española. Nombre de varón. 3: Tumor de forma pedúncula. Nombre de mujer. 4: Metal. Juego de cartas. 5: Nota musical. (al rev.) Artículo. Devoto. Consonante. 6: Vocal. Prefijo. Cuarenta y nueve. Río italiano. 7: (al rev.) Ciudad de Portugal. Establecimiento de bebidas. 8: En aquel lugar. Capital española. 9: (al rev.) Porfía. Estreno. 10: Batracio. Te atreves.

SOPA DE LETRAS

I A N T E S M E R I L A D O X
R E L O P U E B N E S O T A F
V E C T R O C A S C A R C H A
V E D A D E O C I D O V I D A
I R N G U I E C O S T I N I V
B O H E M I A A D I A T R E M
D I O S C H I R R I A R M O N
A U S B E I L A C U R A Ñ A O
H I P E C R A T E M P L A D O
T A B A L C A N E Ñ A O D E L
A T O R L A G R A N J A L L A
G A D O C U D E C H I S M E S
C U R A R V I O R R I T A D O
F L A Q U E Z M E N T I E C A

Entre las desordenadas letras de este recuadro figuran diez nombres, palabras, sinónimos, etc., que pueden leerse de izquierda a derecha, de derecha a izquierda, de arriba a abajo, de abajo a arriba y en diagonal. **Clases de cristal.**

AUTODEFINIDO

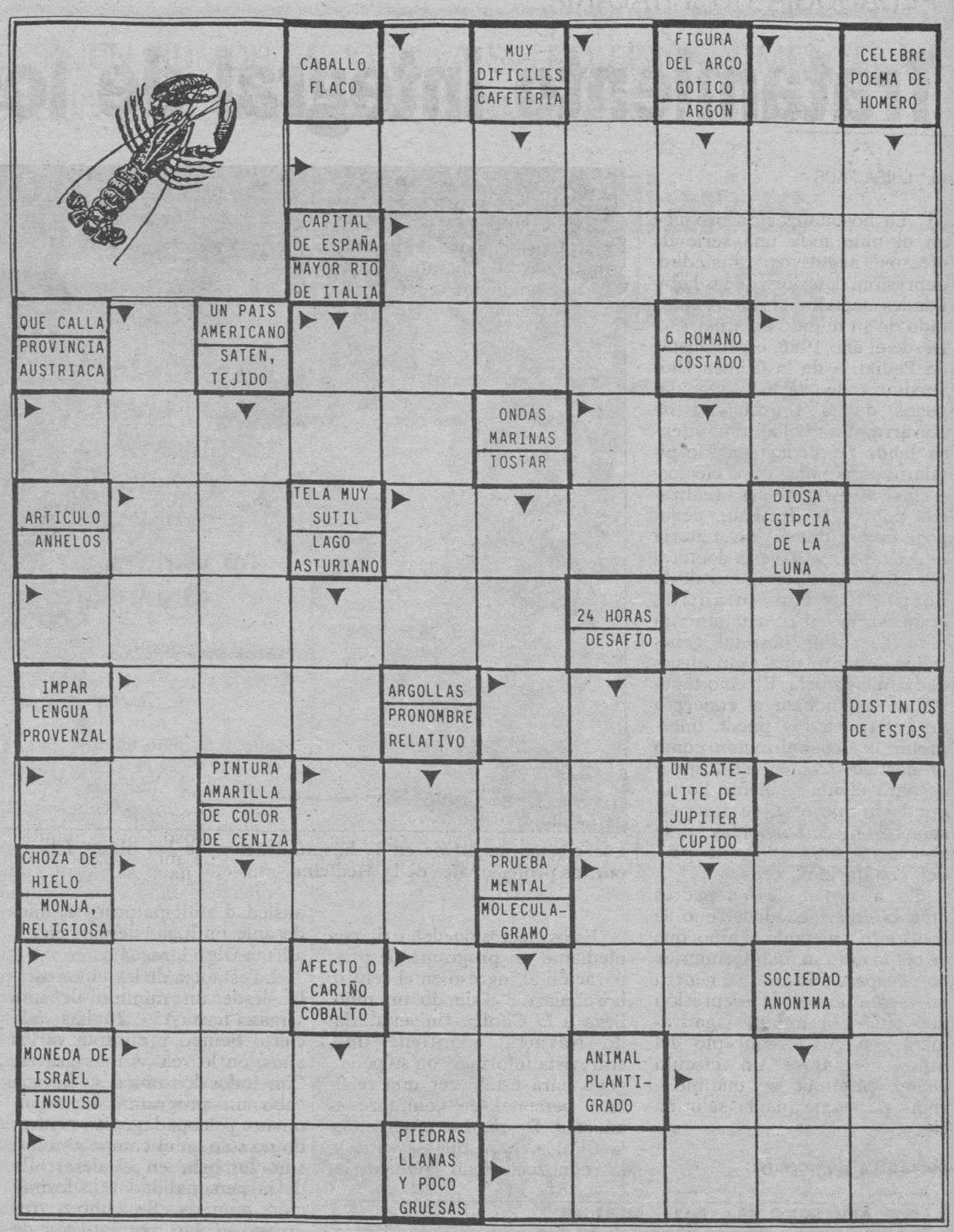

JEROGLIFICO

¿Has visto mi peine?

SIETE ERRORES

SOLUCIONES

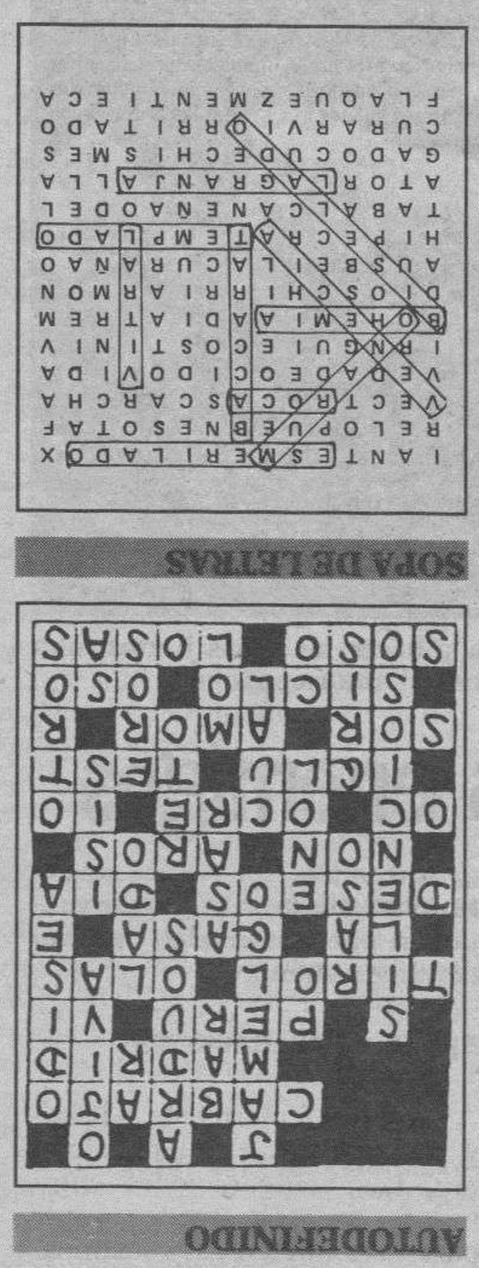

Centro Inglés
* Inglés, Francés, Alemán.
Todos los niveles - Curso especial para niños.
* Aula de Estudio dirigido
Abierto plazo de matrícula
Calzadas, 31 - Bajo
TELF. 27 17 63

RADIOS

COPE Burgos

OM: 837 Khz

06,00: Primera hora (A. Herrero). 07,55: Informativo local. 08,50: Informativo regional-local. 09,00: Primera hora. 10,00: La mañana. (C. Herrera). 12,30: La mañana en Burgos. (J. Alañá). 14,05: Mediodía en Burgos. (Informativo Provincial). 14,15: Mediodía en Castilla-León. (Informativo Regional). 14,30: Mediodía Cope. 15,00: Popular deportivo Burgos. (J. V. Velasco). 15,30: Tertulia deportiva. 16,00: Directamente Encarna (E. Sánchez). 19,05: Los populares. 19,45: Informativo regional. 20,00: Noticias de la tarde. 20,30: El brocal. 21,05: El espejo de la Iglesia en Burgos. (Isaac Ayala). 22,00: La Linterna (L. Herrero). 00,00: Supergarcía. (J. M.ª García). 01,30: La noche de nunca jamás. 03,00: Juntos en la noche. 04,30: Supergarcía. (Repetición). Boletines informativos horarios.

Cadena 100 Burgos

F.M. 95,5 Mhz.

07,00 - 12,00: La Jungla (J. A. Abellán); 12,00 - 15,00: Chus S. Salvador; 00,00 - 01,30: Los autores.

Cadena Dial. Burgos

94.3. F.M.

M-80

Serie Oro. (97.1. MHz)

08,00: Arus con leche. 10,00: Fórnula musical. 22,00: Programas realizados por Rafael Abitbol. (Conciertos, entrevistas...). 23,00: Vuelo 605. Informativos a las medias, boletines meteorológicos un minuto antes de las horas en punto.

RNE Castilla y León

Programación de R-5 de RNE. Todo noticias. (1.017 Khz. O.M. y 106,6 FM)

Información continua, nacional internacional, local y regional las 24 horas del día). Informativos locales. 7,40; 8,40; 9,10; 9,40; 10,10; 10,40; 11,10; 11,40; 12,10; 12,40; 13,10; 14,40; 15,10; 15,40; 16,10; 16,40; 17,10; 17,40; 18,10; 18,40; 19,10; 19;40; 20,40. Cada hora hay dos regionales a y veinticinco y a menos cinco.

Radio Castilla-SER

O.M. 1.287 Khz.

6,00: Hoy por hoy, matinal. 7,00: Hoy por hoy, con Iñaqui Gabilondo. 7,20: Hoy por hoy, Castilla y León. 7,50: Hoy por hoy Burgos, informativo local. 8,00: Hoy por hoy, con Iñaqui Gabilondo. 8,50: Hoy por hoy Burgos, informativo local. 9,00: Hoy por hoy, con Iñaqui Gabilondo. 12,20: Hoy por hoy Burgos (Magazine local). 14,00: Hora 14. Avance informativo nacional. 14,05: Hora 14, Castilla y Leon. 14,10: Hora 14 Burgos, informativo local. 14,30: Hora 14: Informativo nacional. 15,10: SER deportivos Burgos. 15,45: Agenda cultura Radio Castilla. 16,00: La Ventana, con Javier Sardá y el Señor Casamayor. 19,03: La Ventana de Burgos (Magazine local). 20,00: Hora 20, informativo nacional. 20,15: Hora 20 Castilla y León. 20,30: Media vuelta. 21,05: SER deportivos. 21,30: La salud es lo que importa, con el Dr. Bartolomé Beltrán. 22,00: Hora 25. 00,00: El Larguero, con José Ramón de la Morena. 1,30: Hablar por hablar. 3,00: Si amanece nos vamos. 4,30: El larguero (repetición).
A todas las horas en punto, SER Informativos..

Radio Castilla-40 Principales

89.1

En directo 24 horas de música de actualidad. Conexiones vía satélite con sonido digital. Sábados, American Top Forty. Domingos, Gran Musical. La mejor música nacional e internacional durante todo el día.

Onda Cero Radio

FM 105.5

06,00 a 08,00: Al día. (Juan Ramón Lucas). 08,00 a 13,00: Protagonistas. (Luis del Olmo). 13,05 a 14,00: Protagonistas de Burgos. 14,00 a 14,35: Noticias de las dos. (Félix Madero). 14,35 a 15,00: Informativos y deportes de Burgos. 15,00 a 16,00: Un mundo sin barreras. (Roberto Martín). 16,05 a 17,00: Lo que hay que oír en Burgos. 17,05 a 20,00: La radio de Julia. (Julia Otero). 20,00 a 20,30: La Brújula. (Ernesto Sáenz de Buruaga). 20,30 a 21,00: La Brújula de Burgos. 21,00 a 24,00: La Brújula. (Ernesto Sáenz de Buruaga). 00,05 a 02,00: Noches de radio. (Concha García Campoy). 02,05 a 06,00*: Turno de noche. (Juan A. Cebrián). (*) Viernes de 02,00 a 07,00 horas.

● EL TIEMPO

Temperaturas sin cambios notables

❑ **MADRID**/COLPISA.- Andalucía: Intervalos de cielos nubosos, con nubes de tipo medio y alto, principalmente. Brumas matinales. Temperaturas nocturnas en ligero o moderado descenso, más acusado en el interior y diurnas sin cambios significativos. Vientos flojos y variables, con predominio de los de componente Oeste, con intervalos moderados, al principio, en el litoral.

Asturias: Nuboso o muy nuboso con precipitaciones débiles ocasionales. Temperaturas sin cambios. Viento de componente Oeste moderado amainando por la tarde.

Canarias: En todo el archipiélago, intervalos de nubes altas. Temperaturas sin cambios significativos. Viento del Nordeste flojo a moderado.

Cantabria: Nuboso a muy nuboso con precipitaciones débiles ocasionales. Temperaturas sin cambios. Vientos de componente Oeste moderado amainando por la tarde.

Cataluña: Intervalos nubosos en el Pirineo y resto de Girona con algún chubasco débil de madrugada , tendencia a poco nuboso. En el resto, poco nuboso. Temperaturas en descenso, moderado de las mínimas y ligero de las máximas. Vientos del Noroeste, flojos a moderados, tendiendo a flojos variables.

Extremadura: Intervalos nubosos con algún chubasco débil disperso por la tarde en el sistema central. Temperaturas sin cambios. Vientos flojos variables.

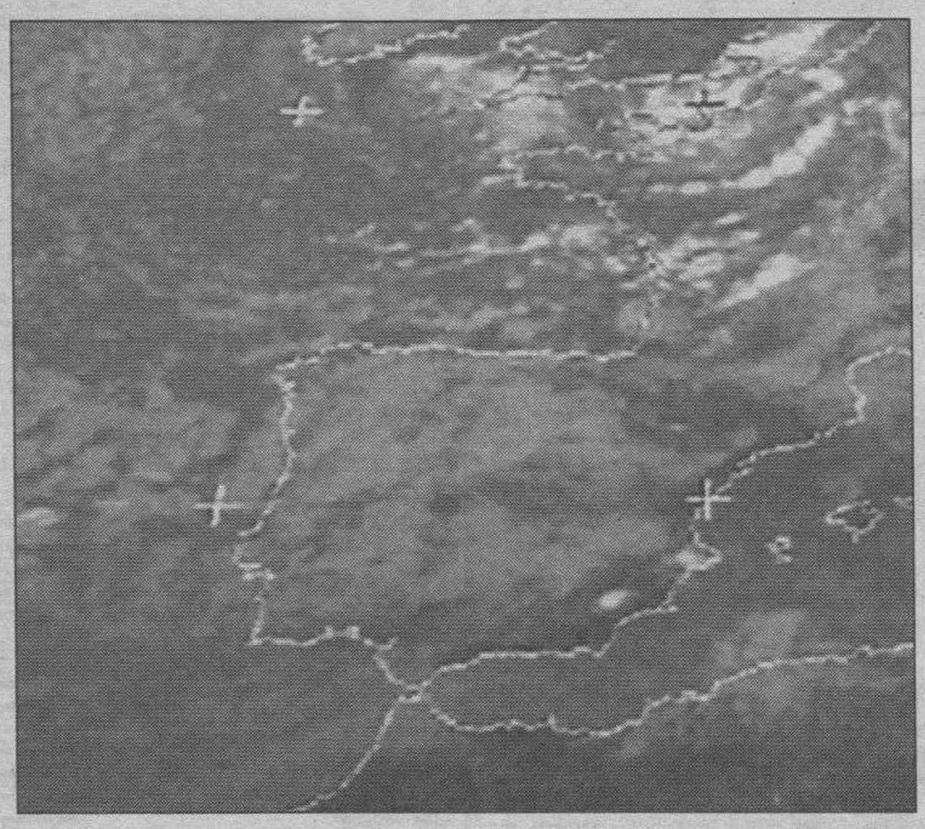

Galicia: En las primeras horas nuboso, aumentando más tade a muy nuboso con lloviznas y lluvias generalizadas que serán más persistentes en la vertiente atlántica. Temperaturas sin cambios, vientos de componente Oeste flojos a moderados en el litoral Norte y flojos de Suroeste en el resto.

La Rioja: Poco nuboso, temperaturas sin cambios y en ligero descenso. Vientos flojos del Oeste, en la zona Ebro.

Madrid: Poco nuboso aumentando a intervalos nubosos con predominio de nubes medias y altas durante el día. Temperaturas mínimas en ligero descenso y sin cambios en las máximas. Vientos flojos variables.

Murcia: Cielos poco nubosos. Descenso ligero a moderado de las temperaturas. Vientos del Oeste flojos con intervalos moderados.

Navarra: Intervalos nubosos en el Pirineo y vertiente cantábrica, con posibilidad de algún chubasco débil. Poco nuboso en el resto. Temperaturas sin cambios o en ligero descenso. Vientos flojos del Oeste.

País Vasco: Nuboso a muy nuboso con precipitaciones débiles ocasionales. Temperaturas sin cambios. Vientos de componente Oeste moderado amainando por la tarde.

Valencia: Cielos poco nubosos. Descenso ligero a moderado de las temperaturas. Vientos del Oeste flojos, con intervalos moderados.

CASTILLA-LEON

El cielo estará hoy, nuboso o muy nuboso con chubascos débiles en el extremo Norte de la región e intervalos nubosos en el resto. La nubosidad irán en aumento a partir de la tarde, con precipitaciones débiles en la mitad Oeste. Las temperaturas se mantendrán sin cambios, con mínimas previstas para la próxima madrugada entre 5º y 10º, según la información facilitada por el Centro Meteorológico Zonal del Duero.

Las temperaturas más altas se registraron ayer en las provincias de Segovia (19,2º), Salamanca y Avila (18º), seguidas de Zamora (16,4º) y Valladolid (16,2º). Las mínimas oscilaron ayer entre los 7º de Valladolid y los 10,8º de Zamora.

RESTAURANTES

ASADOR LOS TRILLOS

Ahora también TELE-CORDERO. Hornos a la vista, cordero asado con ensalada, torta y jarro de vino de Ribera. Para pinchar, chorizo a la brasa, morcilla, pimientos asados con anchoas y poco más. Alguna chuletilla, chuletón y salmón a las brasas, cabecillas asadas y se acabó lo que se daba. También se lo puede llevar a casa o se lo llevamos nosotros con nuestro servicio de Tele-Cordero. Estamos en el Hospital del Rey, teléfonos 262877 y 201209.

LA CUEVA

Especialidades: sopa serrana, merluza donostiarra. Plaza Santa María, 7. ☎ 208671. Cerrado domingos noche.

RESTAURANTE DON NUÑO

Especialidades: Fondue Bourguignone, Steak Tartare, Brocheta de Rape con Langostinos, Olla Podrida y Besugo a la Espalda. ☎ 200373. Nuño Rasura, 3.

ASADOR TORRES

Especialidad: cordero asado en horno de leña. Esmerado servicio a la carta. Pedro Alfaro, número 4. Gamonal. ☎ 220132.

MESON VENTA DE PEDRO

Comidas caseras. Especialidad en pollo del Corral de la Venta. Patatas con congrio y olla podrida, de encargo, gran variedad en menús. Tfno.: 404132, estamos en Ctra. de Soria, Km. 3. Olmosalbos. Burgos. Cerramos los jueves.

RESTAURANTE MARISQUERIA EL GROVE II

Especialistas en mariscos, carnes y pescados, aperitivos en barra. Abierto toda la semana. Plaza. San Bruno, 1. ☎ 235752.

ASADOR RESTAURANTE LA GALERIA

Especialidades: Cordero asado al horno de leña, carnes rojas y pescado y las riquísimas cigalas gratinadas al estilo La Galería. Menú diario 800 pesetas. Bodas, banquetes y comidas de empresa. Calle Mayor 14, ☎ 29 26 06 Quintanadueñas. A medio Km. del Pol. Villalonquéjar.

RESTAURANTE TABERNA EL CORRALON

Especialidades: Sopa de cangrejos y cordero. Besugo a la bilbaína. Bacalao al pil-pil. Parrillada de cordero. Selecta cocina vasco-castellana. Buen ambiente y precio. Corral de los Infantes, s/n. ☎ 205997. (Bajo Arco Santa María).

LA VARGA

Especialidades: Cordero asado en horno de leña, entremeses especiales, pescados del Cantábrico y todos los días de la semana, distintos cocidos, paella y botillo berciano de encargo. Carretera Madrid-Irún, Km. 232, a 4 Kms. de Burgos. Telf. 201640.

RESTAURANTE LA TABLA

Brasas a la vista. Escoja su carne o pescado preferido y observe cómo se lo preparan a su gusto. Chuletón de buey, chuletillas de cordero, churrasco de ternera, besugo, lenguado, etc., todo a la brasa y vista al público. Y seguimos ofreciendo nuestras conocidas tablas de pescado, carne, mixta, etc. C/. Calzadas, 7. ☎ 272384 y 277260.

MESON DE LOS INFANTES

Especialidades: olla podrida, lentejas medievales, cochinillo asado. Cordero asado lechal, servicio a domicilio. Corral de los Infantes. ☎ 205982.

HOTEL RESTAURANTE BUENOS AIRES

Ofrece sus instalaciones, reformadas para: Bodas, comuniones, bautizos, comidas de empresa, despedidas, comidas de hermandad. Precios asequibles. Consúltenos. Dirección, Villafría (Burgos). ☎483770 - 483740 484115.

RESTAURANTE SALAMANCA

Todos los días dos menús diferentes. 1.000 Ptas. Dos menús especiales de 2.300 a 2.500 Ptas. Carnes y pescados frescos. Nueva cocina. C/. Miranda, 7 (Frente Estación de Autobuses). ☎ 278002.

HOSTAL ARLANZON

Habitaciones con cuarto de baño y TV. Nuevo. Calle Vitoria, 242 - 1.º. ☎ 228086 224685. Reserva habitaciones hasta 24 horas.

MESON «VENTA EL MOLINO»

Menús diarios 800 Pts. Especialidades bacalao a la vizcaína y relleno de asadurilla de cordero. Comidas de empresa, comuniones y meriendas. Ctra. de Quintanadueñas s/n. ☎ 29 25 72

RESTAURANTE MARISQUERIA EL GROVE

Vivero y cocedero de marisco. Todos los días ostras y almejas de Carril. Paellas de encargo. Servimos mariscadas a domicilio. Llámenos: ☎ 23 69 00. Avenida de la Constitución, 3. Frente Deportiva.

TONI

Almuerzos, comidas, meriendas y cenas. Especialidades a la carta: alubias, patatas con chorizo, rabo de toro con patatas, carnes y pescados. Menús diarios variados a 875 Ptas. Para comuniones, bautizos, despedidas de solteros/as y comidas familiares consulten. Regino Sáinz Maza 10. Junto Hacienda. ☎ 27 21 02. Cerramos martes noche.

ASADOR «CASA FELIPE»

Les ofrece embutidos ibéricos. Carnes y pescados a la brasa. Comuniones. Bautizos. Bodas. Reuniones, etc. Abierto durante temporada verano todos los días. Cuevas de San Clemente, Ctra. Covarrubias, s/n. ☎ 403128 403175. Burgos.

RESTAURANTE CHINO PEKIN

Comuniones, comidas de empresa, menús típicos chinos, comidas para llevar, servicio a domicilio. Precios económicos. Visítenos C/. Arzobispo de Castro, n.º 3. ☎ 215126 215449.

RESTAURANTE MANZANEDO

Especialidad en parrilladas de marisco. (Mínimo 2 personas). Mariscada para 2 personas (5.000 Ptas.). Gran variedad en carnes y pescados. Martes cerrado por descanso semanal. Avda. Constitución, N.º 21. Reservas ☎ 24 09 50.

BARBACOA «CASA FELIPE»

En C/. Madrid, N.º 70 (frente Parque Europa). Les ofrece jamones y embutidos ibéricos. Carnes y pescados a la brasa, siguiendo la tradición de su Restaurante de Cuevas de San Clemente. Recuerde: C/. Madrid, N.º 70. ☎ 267445.

Para anunciarse en esta sección, dirigirse a nuestro departamento de Publicidad ☎ 26 83 75

M.C.D. 2018

URGENCIAS

Servicio de Policía	0 91
Serv. Pol. Municipal	0 92
Policía Municipal	28 88 34
y	28 88 39
Guardia Civil	22 90 04
Comisaría	27 68 01
Gobierno Civil	20 55 00
Jftura. Pr. Tráfico	22 11 12
Bomberos	0 80
y	28 88 38
Hospital G. Yagüe	28 18 18
S.S. (Urgen. Resi.)	28 18 00
A. Alcohólicos Anó.	23 65 52
A. Alcoh. Rehab. (ARBU)	24 19 24
S.O.S. droga	26 36 00
Cruz Roja	22 15 00
Serv. Amb. Cruz R.	23 22 22
Hospital Provincial	23 50 11
Tele SOS Burgos	20 90 90
Teléfono Esperanza	20 42 42
Gas Natural, averías	23 44 00
Iberdrola, avisos	48 40 81
Ambulancia	20 94 52
RENFE	20 35 60
Obras Públicas - Parque	20 19 23
Obras Públicas - Servicio 24 horas	20 64 20
Tele Ruta	91-5352222
Of. Mpal. Consumo	28 88 28
O. I. C. (M. I.)	900-150000
DYA. Urgencias - Ambulancias	24 12 12
Sex-Inform. C. L.	27 79 33

Miranda de Ebro

Bomberos	31 00 00
Guardia Civil	31 00 39
Seguridad Social	34 90 00
Cruz Roja	31 00 37
Policía	31 00 95
Gas natural	33 23 33

Aranda de Duero

Bomberos	0 80
	50 32 00
Policía Local	0 92
	50 01 00
Guardia Civil	50 00 86
Cruz Roja	50 26 18
Policía	50 29 04
Gas natural	50 06 04
Obras Públicas	51 10 02

Lerma

Guardia Civil	17 00 37
Cruz Roja	17 00 60

Roa

Guardia Civil	54 00 13
Cruz Roja	54 01 84

Medina de Pomar

Guardia Civil	11 07 06
Centro de Salud	11 16 20

Briviesca

Guardia Civil	59 00 34
Cruz Roja	59 08 28

Belorado

Guardia Civil	58 00 46
Cruz Roja	58 10 89

Villarcayo

Guardia Civil	10 00 17
Cruz Roja	10 01 18

Salas de los Infantes

Guardia Civil	38 00 10
Ambulancia Municipal	38 00 21
Serv. Prev. y Salv.	38 09 89
y	38 00 21
Centro de Salud	38 03 47
Cruz Roja	382038

Villadiego

Guardia Civil	36 16 04
Ambu. e Incendios	36 17 00
	36 03 03
y	36 16 04

Espinosa de los Monteros

Guardia Civil	12 00 05
Cruz Roja	12 03 93

Melgar de Fernamental

Guardia Civil	37 20 18
Centro de Salud	37 25 95
Centro de A. Social	37 24 93
Camping «El Vivero»	37 21 48
Servicio y Ayuda de Cruz Roja Española	37 37 69

Valle de Mena

Cruz Roja	12 62 92

VIAJES

Ferrocarril:	
RENFE	
Información	20 35 60
Paquexprés	20 36 60
Despacho Central	20 17 19
Miranda	31 20 05
Aranda	50 04 85

Estación de Autobuses:

Est. autobuses	26 55 65
Soto y Alonso	26 64 71
La Serrana	26 89 95
Continental	26 70 01
ANSA	26 29 29
Amaya	26 90 32
Arceredillo	26 83 47
El Noroeste	26 38 02
Pisuerga	26 38 02
Enatcar	27 76 32
Iberbús	26 28 00
Jiménez	26 69 30
ZATRANS	26 63 70

Aeropuertos:

Madrid	(91) 205 83 43
Bilbao	(94) 453 06 40
Valladolid	(983) 25 92 12
Vitoria	(945) 27 33 00

Aduana	23 58 33

TAXIS

ABUTAXI (Radio taxis)	27 77 77
Radio Taxis	48 10 10

HORARIOS DE TRENES

Destino	Hora de salida
Barcelona (1)	01:36
Lisboa/Oporto	01:49
Barcelona	01:50
Madrid Chamartín	02:52
Coruña-Vigo	03:12
Gijón/Salamanca (2)	03:27
Gijón/Salamanca (3)	03:35
Hendaya/Bil./Pamp.	03:43
Hendaya	05:02
Hendaya/Bilbao (4)	05:27
Hendaya/Bilbao (5)	05:27
Madrid Chamartín	05:41
Madrid Chamartín	06:12
Bilbao (6)	06:58
Zamora	08:05
Madrid Chamartín (7)	08:40
Barcelona	10:12
Madrid Chamartín	11:19
Zaragoza	11:40
Coruña/Vigo/Salamanca	12:20
Hendaya/Bilbao	12:35
Hendaya	12:50
Hendaya	13:33
Vitoria (8)	14:00
Barcelona (9)	15:13
Gijón/Vigo/Coruña (10)	15:23
Madrid Chamartín (11)	15:45
Madrid/Algeciras	16:53
Salamanca	17:05
Vitoria/Zaragoza	17:13
Hendaya/Bilbao	17:46
Valladolid	18:40
Hendaya/Bilbao	18:44
Madrid Chamartín	19:03
Madrid Atocha	19:17
Salamanca	21:17
Vitoria (12)	21:33
Hendaya/París	21:48
París (13)	22:12
Málaga/Cádiz	22:37
Barcelona	22:42
La Coruña/Vigo (14)	23:28
La Coruña/Vigo (15)	23:28

Observaciones correspondientes a la estación de Burgos:

(1) Circula del 24-VI al 12-IX-94.
(2) No circula del 23-VI al 11-IX-94.
(3) Circula del 23-VI al 11-IX-94.
(4) Circula del 26-VI al 6-VII, del 17-VII al 20-VII, del 24-VII al 4-VIII, del 14-VIII al 19-VIII y del 28-VIII al 7-IX-94.
(5) No circula los domingos. No circula del 26-VI al 6-VII, del 17-VII al 20-VII, del 24-VII al 4-VIII, del 14-VIII al 19-VIII y del 28-VIII al 7-IX-94.
(6) Circula los lunes. Diario del 27-VI al 7-IX-94.
(7) No circula los domingos.
(8) Los domingos sólo hasta Miranda.
(9) Procede de Gijón. Diario de Vigo, los martes, jueves y sábados, y de La Coruña los lunes, miércoles y viernes. Diario desde Gijón, Vigo y La Coruña del 22-6 al 24-9-94.
(10) Diario a Gijón. A Vigo los lunes, miércoles y viernes y a La Coruña los martes, jueves, sábados y domingos. Diario a Gijón, Vigo y La Coruña del 23-VI al 4-IX-94.
(11) Circula sólo domingos y los días 25-VII y 15-VIII-94. No circula el 24-VII ni el 14-VIII-94.
(12) No circula los sábados.
(13) Circula los viernes. Diario del 26-VI al 23-IX-94.
(14) Circula del 24-VI al 4-VII, del 15-VII al 18-VII, del 22-VII al 2-VIII, del 12-VIII al 17-VIII y del 26-VIII al 5-IX-94.
(15) Diario, excepto sábados. No circula del 24-VI al 4-VII, del 15-VII al 18-VII, del 22-VII al 2-VIII, del 12-VIII al 17-VIII y del 26-VIII al 5-IX-94.

COCHES DE LINEA

LINEAS	DIAS DE SERVICIO	ENTRADAS	SALIDAS
Aguilar de Campoo - Cervera de Pisuerga	Jueves y sábados	18,45	9,30
Aguilar de Campoo - Cervera de Pisuerga	Diario menos domingos y festivos	9,45	17,00
Alar del Rey (viernes salida 18,30) (temp. escolar sábados 13,30)	Diario menos domingos y festivos	9,30	17,30
Aranda de Duero	Diario menos sábados, domingos y festivos	9,15-11,30-13-15,30-16,30-18,30-21,15	6,45-10,45-13-14-15,30-17,30-20
Aranda de Duero	Sábados	10,45-14,15-20,15-22,15	10,45 - 14 - 19 - 21
Arenillas de Riopisuerga (salida sábados a las 14)	Lunes y viernes menos domingos y festivos	9,30	18,30
Arija	Lunes, miércoles y viernes menos festivos	9,30	18
Badajoz - Mérida	Diario menos domingos	19	10,30
Barcelona (directo por autopista) sábados salida 8 no	Diario menos domingos	14,20 - 18,40 - 23,35 -3	8 - 10,45 - 15 - 23
Belorado (viernes por Cerratón salida 19,30)	Diario menos domingos y festivos	9,15-10,15-12-15-19-21,15	13 - 19,30
Bilbao (directo) Viernes a las 19 también salida	Diario menos domingos y festivos	10,30-13,15-17-21	8 - 10,30 - 16
Bilbao	Diario menos domingos y festivos	9,45-12,15-20,40-21	7,15 - 12 - 14 - 18
Bilbao - Espinosa de los Monteros	Diario menos domingos y festivos	10,00	14,00 - 18,00
Briviesca (excepto sábados a las 18,30) (14,45 temp. escolar)	Diario menos domingos y festivos	9,15-10-15,15-19,45	7,45-10,30-13,30-18,30-20,30
Briviesca. Viernes a las 22 también salida.	Menos festivos.	–	–
Cabia (por Cayuela - Albillos) (viernes salida a las 19)	Lunes y viernes menos festivos	9,45	18,30
Cáceres - Bejar - Plasencia	Diario menos domingos	16,15 - 19	10,30
Carcedo de Burgos	Viernes menos festivos	9	12,45
Castrojeriz - Arenillas (sábados a las 14 salida)	Lunes y viernes menos festivos	–	14,30
Cavaleda - San Leonardo	Diario menos domingos y festivos	9	18,30
Eibar - Vergara - Mondragón - Vitoria	Diario menos domingos y festivos	10	16,30
Fresneda de la Sierra (sábados salida 13,30)	Diario menos sábados, domingos y festivos	9,15	19,30
Frías - Oña (sábado salida 13,30)	Diario menos domingos y festivos	9,30	18,30
Sestao - Baracaldo - Portugalete - Santurce	Diario excepto sábados a las 19,15	10,30	16,15 - 19,15
San Sebastián - Irún	Diario menos domingos	10,30	16,15 - 19,45
Galicia (Gaesa)	Diario	16,45 - 23,15	11,30 - 23,25
Hoyales - Roa (sábado salida a las 14)	Lunes, miércoles y viernes menos festivos	9,15	18,00
Irún	Diario	19,45 - 22	10,45 - 14,15
León - Sahagún - Saldaña - Carrión (sábados entra 19 - No)	Diario menos domingos	19	10,30
Lerma (por Tordueles)	Miércoles y sábados menos festivos	10	14
Lerma (por Tordueles) (viernes salida 19,15)	Lunes, martes y jueves menos festivos	10 - 17,15	14 - 18,30
Logroño (por Briviesca)	Diario menos domingos y festivos	15,15 - 19,45	7,45 - 10,30
Logroño (por Belorado)	Diario menos domingos y festivos	10,15-12-15-19-21,15	8,30-11-13-16,30-20,15
Los Balbases (viernes salida a las 19)	Lunes menos festivos	9,45	18,30
Madrid (viern. salid. también 16,30) (sáb. salid. 14,30 no) e las 3,15 Esp. VIP noch.	Diario	10,15-11,45-14-18,30-19,45-22-1-3	11-12,30-14,30-15,30-17,30-20-22,15
Madrid (sábados - salida - 9,30 - No)	Diario menos domingos y festivos	13,45 - 16	7,30 - 9,30
Madrid (Especial VIP)	De lunes a viernes menos festivos	20,45	8,15
Mahamud - Presencio - Arcos (viernes a las 19 salida)	Lunes menos festivos	9,45	18,30
Melgar de Fernamental	Diario menos domingos y festivos	10,30 - 16	13,30 - 19,30
Melgar de Fernamental - Osorno	Diario menos domingos y festivos	9,15	17,15
Miranda de Ebro (Viernes - salida a las 18,30 también)	Diario menos sábados, domingos y festivos	9,45 - 23,20	13,30 - 20,30
Miranda de Ebro (directo por autopista)	Diario menos sábados, domingos y festivos	16,30	6,45
Oña - Trespaderne	Lunes, miércoles y viernes	21,45	13,30
Oña (solamente temporada escolar)	Martes y jueves	–	13,30
Palencia	Lunes a viernes menos festivos y domingos	9,45 - 15 - 20,40	7,30 - 13,30 - 17,30
Palencia	Sábados menos Festivos y Domingos.	15 - 20,40	13,30 - 17,30
Pedrosa del Príncipe - Astudillo (viernes salida 18,30) temp. escolar	Diario menos domingos y festivos	9,30	17,30
Peral de Arlanza - Villahoz (viernes 19 salida)	Lunes y viernes menos festivos	9,45	18,30
Poza de la Sal (sábados salida 13,30)	Diario menos domingos y festivos	9,30	18,30
SALIDAS PADRONES: Padrones - Aguas Cándidas (sábados)			13,30
SALIDAS PADRONES: Hozabejas - Terminón (viernes)		9,30	18,30
SALIDAS PADRONES: La Parte - Salas (lunes y viernes)		9,15	18,30
SALIDAS PADRONES: Rojas - Rublacedo - Lences (Martes y Juéves)		–	18,30
Rojas - Llanos (miércoles 18,30 y sábados 13,30 salidas)		–	–
Pamplona (Gaesa)	Diario	11,30-23,25	16,45
Pamplona	Laborables	12,30-14-19,45-22	7,15-10,45-16,15-18,45
Pamplona	Sábados	14-22	10,45-18,45
Pradoluengo (Sábado entrada 16,15 No)	Diario menos domingos y festivos	16,15	13,30
Quintana del Pidio - Roa	Martes y jueves menos festivos	9,15	18
Quintanilla Cabrera - Jaramillo de la Fuente (sábados salida 14,30)	Viernes menos festivos	9,00	18
Rabé de las Calzadas	Viernes menos festivos	10	13,30
Roa de Duero (sábados salida a las 14)	Diario menos domingos y festivos	9,15	18
Salamanca - Ciudad Rodrigo - Coria	Diario menos domingos	16,15	10,30
San Sebastián (sábados 22,15 no)	Diario	12,30-14-19,45-22	10,45-14,15-18,45-22,15
San Sebastián	Diario menos sábados, domingos y festivos	16,15-0,30	7,15-16,15
Sasamón	Diario menos domingos y festivos	9,30	13,30
Sasamón-Grijalba-Herrera de Pisuerga (viernes salida 18,30 temp. escolar)	Diario menos domingos y festivos	9,30	17,30
Santander - Ontaneda	Diario	13,30 - 19,30 - 22	10,30 - 16,00 - 22,15
Santander (Especial VIP) noche.	Diario	3	3,15
Santa María - Arcos (Temporada Escolar)	Jueves menos festivos	–	14,30
Santibáñez Zarzaguda (salida diario menos sábados, domingos y festivos, entrada sólo miércoles y viernes)	Diario menos sábados, domingos y festivos	10	14,30
Santo Domingo de la Calzada	Diario menos domingos y festivos	10,15-12-15-19-21,15	8,30-11-13-16,30-20,15
Santo Domingo de Silos - Coleruega (viernes salida 18,30)	Lunes, martes, miércoles y jueves menos festivos	10	17,30
Santo Domingo de Silos - Coleruega	Sábados menos festivos	10	14
Soria por San Leonardo - Covaleda (viernes salida 14,15)	Diario menos domingos y festivos	10 - 17,15	7,15 - 14
Tinieblas de la Sierra	Viernes menos festivos	12	19,30
Tobar	Martes, miércoles, jueves y viernes menos festiv.	11	19,15
Tordómar (sábado salida a las 14) (viernes 19)	Lunes y viernes menos festivos	9,45	18,30
Torrelavega	Diario	19,30 - 22	10,30 - 22,15
Torrelavega - (Especial VIP) noche.	Diario	3	3,15
Tórtoles de Esgueva	Lunes, miércoles y sábados menos festivos	17,30	14
Tórtoles de Esgueva (sábados 14 salida)	Diario menos domingos y festivos	9,30	18,30
Valladolid (Sábados salida 7 no - entrada 17 no)	Diario menos domingos	16,15 - 17 - 19	7 - 10,30
Villadiego	Lunes menos festivos	16,30	9,30
Villadiego (viernes salida 18,30) (temporada escolar)	Diario menos domingos y festivos	9,30	13,30 - 17,30
Villadiego	Lunes y viernes menos festivos	9,30	19,15
Villahoz - Sta. María - Arcos (Sábados 14 h. salida)	Martes y viernes menos festivos	16	14,30
Vitoria (directo)	Diario	14 - 17,30	12 - 14,15
Vitoria (Especial VIP)	Laborables excepto sábados	8,15	20,45
Vitoria - Eibar (directo)	Diario menos domingos	10,30	16,30
Vitoria - San Sebastián (sábados 22,15 No)	Diario	12,30-14-19,45-22	10,45-14,15-18,45-22,15
Vitoria - San Sebastián	Diario menos sábados, domingos y festivos	16,15 - 0,30	7,15 - 16,15
Zaragoza	Laborables	12-15-19,15-21,30	8,30-11-13-16,30
Oviedo - Gijón	Diario	3 - 12	6,30 - 17,45
Zalamea de la Serena	Diario menos domingos	16,15	10,30
Zamora - Toro	Diario menos domingos	16,15	10,30

SERVICIO LOS DOMINGOS Y DIAS FESTIVOS

Aranda de Duero	10,30-14,15-20,15-22,15	10,45 - 14 - 19 - 21
Aguilar de Campoo	21,45	17
Barcelona (directo por autopista)	18,40 - 3	15 - 23
Bilbao	10,30-12,15-20,20-23,40	8,30-17-19-21-22,30
Briviesca	20,30 - 23,30	9,30 - 19 - 23
Briviesca - Poza - Frías	20,30	9,30
Galicia (Gaesa)	16,45	11,30 - 23,25
Irún	19,45 - 23	10,45 - 14,15
Logroño (por Belorado)	12 - 19 - 23,45	14 - 16,30 - 20,15
Logroño (por Briviesca)	23,30	19
Madrid	10,15-11,45-14-18,30-19,45	11-12,30-14,30-15,30-16,30-17,30
Salida a las 3,15 (Especial VIP) noche.	21 - 22 - 23 - 24 - 1 - 3	18,30-19,30-20-22,15-23,15-24-3
Melgar de Fernamental	16	19 - 22
Pamplona	14 - 22	10,45 - 18,45
Pamplona (Gaesa)	11,30 - 23,25	16,45
Regumiel de la Sierra	20,45	9
Santander a las 3,15 (Especial VIP) noche.	13,30 - 19,30 - 23,15 - 3	10,30 - 16 - 20 - 23,15
Sasamón - Grijalba	16,30	23
Soria - San Leonardo	20,45	9 - 21
Torrelavega - Santander a las 3,15 (Especial VIP) noche.	19,30 - 23,15 - 3	10,30 - 20 - 23,15
Tórtoles de Esgueva	20	9,30
Valladolid (solamente domingos)	23,30	20
Villadiego	16,30	23
Vitoria - San Sebastian	12,30-14-19,45-23-3	10,45-14,15-18,45-23,15-3
Vitoria (directo)	17,30	12
Zaragoza.	19,15 - 23,30	14 - 16,30
Santurce - Sestao - Baracaldo - Portugalete	-	19,15
Oviedo - Gijón	3 - 12	6,30 - 17,45

LINEAS	MAS INFORMACION	ENTRADAS	SALIDAS
Alemania (Monforte)	Teléfono 26 64 71	Martes y Viernes 18	Martes y Viernes 17
Alemania - Bélgica - Holanda	Teléfono 26 21 92	Miércoles y Sábados 10,30	Martes y Viernes 17
Bélgica - Alemania - Holanda	Teléfono 27 76 32	Miércoles y Sábados 11,00	Martes y Viernes 17
Andorra	Teléfono 26 21 92	Jueves y Domingos 24	Martes y Viernes 23,45
Londres	Teléfono 27 76 32	Sábados 22,00	Martes 23
Lyon - Nimes - Toulouse - Besançon	Teléfono 26 21 92	Miércoles, Viernes y Domingos 6,00	Martes, Jueves y Sábados 18,15
París - Tours - Burdeos (BUS EXPRESS)	Teléfono 27 76 32	Domingos 6,00	Viernes 18,30
París - Tours - Burdeos	Teléfono 27 76 32	Diario expecto lunes 2,00	Martes, viernes y sábados 17,30-21,00
Suiza	Teléfono 26 63 70	Miércoles, Viernes y Domingos 6,00	Martes, Jueves y Sábados 18,15
Lisboa - Coimbra - Fátima	Teléfono 27 76 32	Diario excepto lunes 23,30	Viernes 11,15
Oporto	Teléfono 27 76 32	Martes, Viernes, Sábados y Domin. 17,30	Viernes 11,15

MONUMENTOS

Catedral. – Todos los días, 9,30 h. a 13,00 h. y 16,00 h. a 19,00 h. Tarifa: 350 ptas. por persona y 200 ptas. en grupos a partir de 10 personas. Colegios: 100 ptas.; tercera edad consideración especial.

Iglesia de San Nicolás. – Verano: Laborables, 9,00 h. a 14,00 h. y 16,00 h. a 20,00 h. Festivos: 9,00 h. a 14,00 h. y 17,00 h. a 18,00 h. Invierno: Lunes, todo el día. Martes a viernes: 18,30 h. a 19,30 h. Sábado, 9,30 h. a 14,00 h. y 17,00 h. a 19,00 h. Festivos: 9,00 h. a 14,00 h. y 17,00 h. a 18,00 h. No habrá visita durante los cultos.

Iglesia de San Esteban – Museo del Retablo. - Cerrado: Domingos tardes y Lunes. Verano: Mayo a Noviembre. Martes a sábados: 10,30 h. a 14,00 h. y 16,30 h. a 19,00 h. Domingos: 10,30 h. a 14,00 h. Resto año: Noviembre a Mayo. Sábados: 10,30 h. a 14,00 h. y 16,30 h. a 19,00 h. Domingos: 10,30 h. a 14,00 h. Otros días: Visitas concertadas previamente. Tarifa: 200 ptas. persona. Escolares: 100 ptas. Escolares menores de 12 años: gratis.

Museo de Pintura «Marceliano Santa María». – (Museo Monográfico del pintor Marceliano Santa María. — Lunes y festivos, cerrado. Laborables, 10,00 h. a 14,00 h. y 17,00 h. a 20,00 h. Domingos, 10,00 h. a 14,00 h. Tarifa: 25 pesetas por persona. Colegios, estudiantes y jubilados, gratis, en grupos y previa solicitud. Los colegios y estudiantes deben asistir con profesores.

Museo de Burgos (entrada c/. Calera, 25). – Cerrrado: Lunes y festivos. Martes a viernes: 9,45 h. a 13,50 h. y 16,15 h. a 19,00 h. Sábados y domingos: 10,00 h. a 14,00 h. Tardes cerrado.

Monasterio de las Huelgas. – Lunes, cerrado. Abril a Septiembre: Martes a sábado, 10,30 h. a 13,15 h. y 16,00 h. a 17,45 h. Domingos y festivos, 10,30 h. a 14,15 h. Tardes cerrado. Octubre a Marzo: Martes a viernes, 11,00 h. a 13,15 h. y 16,00 h. a 17,15 h. Sábados: 11,00 h. a 13,15 h. y 16,00 h. a 17,45 h. Domingos: 10,30 h. a 14,15 h. Tardes cerrado. Días anuales cerrados: 1 y 6 de Enero, Viernes Santo, 1 de Mayo, 29 de Junio y 25 de Diciembre. Tarifa, 600 ptas. por persona; en grupos 450 ptas. Jubilados (esp.) y Colegios 200 ptas.

Cartuja de Miraflores. – A 3,5 Km. de Burgos. Misa laborables, 9,00 h. Festivos, 7,30 h. y 10,15 h. Visita laborables, 10,15 h. a 15,00 h. y 16,00 h. a 18,00 h. Visita festivos, 11,20 h. a 12,30 h.; 13,00 h. a 15,00 h. y 16,00 h. a 18,00 h.

Iglesia de Santa Agueda. – Visita antes o después del culto.

Iglesia de San Gil. – Visita antes o después del culto.

Iglesia de San Lorenzo. – Visita antes o después del culto.

Iglesia de San Lesmes. – Visita antes o después del culto.

Monasterio de San Pedro de Cardeña. – A 10 Km. de Burgos. Abril a Octubre: Laborables: 10,00 h. a 13,30 h. y 16,00 h. a 18,00 h. Festivos: 12,00 h. a 13,30 h. y 16,00 h. a 18,00 h. Noviembre a Marzo: Laborables: 10,00 h. a 13,30 h. y 15,30 h. a 17,30 h. Festivos: 12,00 h. a 13,30 h. y 15,30 h. a 17,30 h. Misas: Laborables, 7,00 h. Festivos, 11,00 h. Tarifa: 100 ptas. por persona, 75 pesetas en grupo. Jueves y Viernes Santo cerrado.

Monasterio de Santo Domingo de Silos. – A 59 Km. de Burgos. Laborables, 10,00 h. a 13,00 h. y 16,30 h. a 18,00 h. Festivos, 16,30 h. a 18,00 h. Para grupos, se ruega concertar hora. Tarifa: 150 ptas., por persona. Grupos a partir de 25 y estudiantes, 75 ptas. Grupos de colegios, 50 ptas. Misas cantadas en gregoriano. Laborables: 9,00 h. Festivos: 12,00 h. Vísperas cantadas en gregoriano. Todos los días, a las 19,00 h. jueves de verano a las 20,00 h. Completas, a las 21,00 h. todos los días.

Colegiata de Covarrubias. – A 40 Km. de Burgos. Martes, cerrado. Laborables: 10,30 h. a 13,15 h. y 16,30 h. a 19,00 h. Festivos: 10,30 h. a 12,00 h. y 16,30 h. a 19,00 h. Otra visita al finalizar la misa de 12. Tarifa: 200 ptas. por persona. Grupos 100 ptas. Colegios: 75 ptas.

Clunia (Ruinas Romanas). – A 96 Km. de Burgos. Ctr. Aranda de Duero-Salas de los Infantes. En invierno, todos los días, 10,00 h. a 14,00 h. y 15,00 h. a 18,00 h. En verano, todos los días, 10,00 h. a 14,00 h. y 17,00 h. a 20,00 h. Domingos tarde y lunes, cerrado.

Lerma. Para visita de la Villa, (Conventos, Colegiata, Palacio Ducal), contactar con la oficina de Turismo. ☎ 170143. Horario: Laborables, 11,00 h. a 14,00 h. y 17,00 h. a 20 h. Festivos y domingos: 12,00 h. a 14,00 h. y 17,00 h. a 19,00 h.

Ermita visigótica de Quintanilla de las Viñas. – A 35 Km. de Burgos. El guarda del monumento, en Quintanilla de las Viñas.

Medina de Pomar. Monasterio de Santa Clara. – 10,00 h. a 13,30 h. y 17,00 h. a 20,00 h., en primavera y verano. Resto del año contactar con la comunidad. Tarifa: 150 ptas. Tercera edad: consideración especial.

Torres del Alcázar; Iglesia de Ntra. Sra. del Rosario; Iglesia Parroquial de la Santa Cruz; Arco de la Cadena; Arco de la Judería.☎ 110160.

San Pedro de Tejada. – Propiedad privada. Pueblo más próximo, Quintana de Valdivielso-Puerto de la Mazorra.

Gastrojeriz. Santa María del Manzano, Claustro Mudéjar en la Iglesia de San Juan, Museo. – Para visitarlo hay que contactar con el párroco.

Peñaranda de Duero. Palacio de Avellaneda y ex-Colegiata de Santa Ana.— Lunes, cerrado, resto de días incluídos domingos y festivos: de 10,00 h. a 13,30 h. y de 16,00 h. a 19,00 h.

Monasterio San Salvador de Oña.— Horario de Verano: comienzo a horas en punto, a las 11, 12, 17, 18 y 19. Tarifa: 200 Ptas. Escolares EGB, gratis. Concertar visita: 300355.

Iglesia de Santa María la Real de Sasamón, claustro, Museo y cruz del Humilladero.– De 10 a 13 y de 16,30 a 19,00. Cien pesetas. Grupos y niños, cincuenta. (Teléfono 370154).

Museo Pictórico y Etnográfico Municipal de Villadiego.– Para visitas, contactar con el Ayuntamiento de Villadiego. ☎ 361700.

Caleruega. Torreón de los Guzmanes-iglesia de Santo Domingo de Guzmán.– Visita gratuita todos los días de 10 a 13,30 y de 17 a 19,30. ☎ 534061.

Caleruega.– Visitas a las horas y medias. De 10,30 a 1 y de 5 a 7,30.

M.C.D. 2018

Cruzando el umbral de la esperanza

(Best- seller de Juan Pablo II)

JOSE ANTONIO SAYES
Facultad de Teología de Burgos

ACABA de salir a la luz el libro de Juan Pablo II «Cruzando el umbral de la esperanza». Pocos libros han suscitado tanta expectación como éste en el que el Papa, respondiendo unas preguntas de Vittorio Messori, aborda los principales temas de la fe.

PREGUNTAS FUNDAMENTALES

Las preguntas que Vittorio Messori hace al Papa no se van por las ramas. Son directas, profundas, interesantes. No entra en temas clericales, ni en temas políticos. Aquí no se habla de los preservativos. A Vittorio Messori, converso a la fe católica, le interesa la fe, la fe en Dios, en Cristo y en la Iglesia. La interesan sobre todo las certezas fundamentales de la fe: lo que creemos los católicos ¿Es verdad? Le interesa, como él dice, «descubrir si todavía son firmes los fundamentos de la fe sobre los que se apoya ese palacio eclesial, cuyo valor y cuya legitimidad dependen solamente de si sigue basado en la certeza de la Resurrección de Cristo» (p. 17). Vittorio Messori, de origen comunista, es uno de esos conversos que están anticipando una nueva era para la fe.

DE LA TEOLOGIA A LA EXPERIENCIA

Entrando en el contenido del libro, uno queda asombrado por el modo como el Papa aborda los temas de la fe, por el modo como la vive, la reza y la siente. En pocas páginas se pasa de la alta filosofía al testimonio personal y vibrante de la experiencia del Papa.

Efectivamente, hay capítulos en que el estilo es directo, testimonial, cálido. Como el capítulo dedicado a su trabajo con la juventud en Polonia. Es un capítulo entrañable. Lo es también el dedicado a su trato con los judíos en Wadowice en los días que precedieron al holocausto de Auschwitz. Interesantísimo también el dedicado a su experiencia personal de la caída del comunismo.

Desde el punto de vista intelectual, me quedaría con los capítulos 8-12. En ellos aborda el tema de la descristianización de Europa y del rechazo de la salvación de Cristo. Esta Europa secularizada, nació con el giro antropocéntrico que se inicia con Descartes, se consolida en Kant y culmina en la Ilustración. No deja de creer en Dios, pero se trata del Dios del deísmo, un Dios indiferente al mundo y que no interviene en la historia. Y así al hombre moderno le queda una autonomía total para decidir el bien y el mal por sí mismo y al margen de Dios.

Pero el Dios cristiano no es el Dios del deísmo, es el Dios que ha amado al hombre en su Hijo y que ha intervenido en la historia ante un mundo que no puede hacer feliz al hombre porque no puede librarle del pecado ni de la muerte. Es un Dios que ha hecho el ridículo en la cruz para que no se dude de El cuando el mal nos azota. Es un Dios que no es indiferente ante el mal del hombre. La cruz de Cristo demuestra la verdad de que Dios es amor (p. 82).

UN LIBRO PARA LEER

En esta obra el Papa ha superado su estilo habitual, que a veces es tortuoso y difícil de seguir, por un estilo directo, claro y entrañable. Cuando uno termina la lectura, siente el sano orgullo de ser católico. Al cristiano le interesa toda verdad, todo hombre, todo problema humano. ¡Qué horizontes tiene el Papa en su mente, qué grandeza de perspectivas!. La lectura de este libro cura del provincianismo de tantos católicos, que no van más allá del esperpento ideológico de nuestras televisiones, hace ver la miopía de los que califican al Papa de conservador, y evidencia el raquitismo de los que se conforman con cuatro tópicos de moda para vivir de espaldas a la verdad. Aquí se respira la convicción «de que el mundo, cansado de ideologías, se abre a la verdad», la verdad del cristianismo (p. 169). A este mundo viejo y cansado no le queda otra.

El Papa pide a los católicos de EE.UU. que salvaguarden la familia

❑ CIUDAD DEL VATICANO/ EFE.- El Papa Juan Pablo II pidió ayer, domingo, en el Vaticano, a los católicos de Estados Unidos que dediquen sus mayores esfuerzos a «salvaguardar y reforzar» la vida de la familia.

«Se puede decir que como va la familia así funciona la comunidad. Pido a la comunidad católica de Estados Unidos que dedique mayores esfuerzos a salvaguardar y reforzar la vida de la familia, especialmente donde exista una gran confusión sobre su naturaleza y sobre su importancia lleva a rupturas y sufrimientos», dijo Juan Pablo II durante el rezo del Angelus.

Ante varios miles de personas reunidas en la plaza de San Pedro, el Pontífice pidió por las familias de todo el mundo y recordó a las de Nueva York y Baltimore, ciudades de EE.UU. que tenía previsto visitar en estas fechas, aprovechando su viaje a Naciones Unidas, aplazado hasta 1995 debido a su estado de salud.

Dirigiéndose a un grupo de romanos, miembros de una asociación contraria a la apertura de comercios los domingos en la capital italiana, el Papa abogó a favor de que «las exigencias comerciales no prevalezcan sobre las de la conciencia cristiana».

Mostró también su reconocimiento a las congregaciones de religiosos misioneros en el día en el que se celebra la Jornada Misionera Mundial.

DB
Su Santidad Juan Pablo II.

†

LA SEÑORA

Doña María del Carmen Peña Sánchez

Falleció en el día de ayer, a los 58 años de edad, después de recibir los Santos Sacramentos y la Bendición de Su Santidad.

Q. E. P. D.

Su apenado esposo, don José Antonio Santamaría Maté; hijas, María Begoña y María del Carmen; hijos políticos, José Alberto Maeso y Luciano Rodríguez; nieta; hermanos, Teresa, Angel y María Lourdes; hermanos políticos, sobrinos, primos y demás familia.

Ruegan una oración por el eterno descanso de su alma. Las honras fúnebres y funeral se celebrarán hoy, lunes, a las 4, en la iglesia parroquial de San Pedro de la Fuente, efectuándose acto seguido la conducción de la finada al cementerio de San José.

Vivía: Paseo de las Fuentecillas, n.º 9.

Capilla ardiente: Capillas de Funeraria San José.

Burgos, 24 de Octubre de 1994.

†

PRIMER ANIVERSARIO
DE
EL SEÑOR

Don Enrique del Diego Simón

Que falleció el 25 de Octubre de 1993.

Q. E. P. D.

Su esposa e hijos

Ruegan una oración por el eterno descanso de su alma y la asistencia a la misa, que se celebrará mañana, martes, a las 8,30 de la tarde, en la iglesia parroquial de San Lesmes, Abad.

Burgos, 24 de Octubre de 1994.

†

EL SEÑOR

Don Angel Cuesta González

Falleció en el día de ayer, a los 71 años de edad, después de recibir los Santos Sacramentos y la Bendición de Su Santidad.

Q. E. P. D.

Sus apenados hijos, Pilar, Lidia y Angel; hijos políticos, Alberto Juez y María José de Román; nietos, Diego, Borja e Iñigo; hermanos, Pilar, Antonio y José María; hermanos políticos, sobrinos, primos y demás familia.

Ruegan una oración por el eterno descanso de su alma. Las honras fúnebres y funeral se celebrarán hoy, lunes, a las 12, en la iglesia parroquial de San José, Obrero, efectuándose acto seguido la conducción del finado al cementerio de San José.

Vivía: C/. Santa Clara, n.º 40.

Capilla ardiente: Capillas de Funeraria San José.

Burgos, 24 de Octubre de 1994.

†

EL SEÑOR

Don Angel Lucio González

Falleció en el día de ayer, a los 74 años de edad, después de recibir los Santos Sacramentos y la Bendición de Su Santidad.

Q. E. P. D.

Su apenada esposa, doña Agapita Gil; hijos, Vitoria, María del Carmen, María de las Mercedes, Angel, Petri, María José, María del Rocío y Rafael; hijos políticos, José Calzada, Manuel Carreño, Mario Pérez, Milagros Espinosa, Juan José Calvo y Jesús Fernández; nietos, hermanos políticos, sobrinos, primos y demás familia.

Ruegan una oración por el eterno descanso de su alma. Las honras fúnebres y funeral se celebrarán hoy, lunes, a las 10,30, en la iglesia parroquial de La Inmaculada Concepción, efectuándose acto seguido la conducción del finado al cementerio de San José.

Vivía: Bda. Inmaculada, 4, manzana, n.º 70.

Capilla ardiente: Capillas de Funeraria San José.

Burgos, 24 de Octubre de 1994.

M.C.D. 2018

la película de la semana

Volver a las raíces

JOSE LUIS SAIZ

PARA Imanol Uribe, autor de films tan dispares como «La muerte de Mikel» y «Adiós pequeña», «Días contados» viene a ser un poco volver a las raíces, unas raíces que nunca debió abandonar, porque su cámara, a la vista está, aún tiene muchas cosas que contarnos, pero sobre todo, porque es en ese ammbiente –historias de vascos y marginados– donde mejor se desenvuelve, quizá porque sean las historias que mejor conoce.

Ya sé que a más de uno le habrá chocado –casi hasta le habrá producido un escalofrío meter en un mismo cesto a «vascos y marginados» pero es que en este mundo nuestro ni los vascos son todos buenos ni los marginados son todos malos, con lo que llegamos a una especie de reconciliación muy por encima de esos parámetros que a veces se convierten en dogmas de fe y que categorizan sobre la condición humana.

Y habrá sido sin percatarse de ello. Habrá sido sin que en la historia de Juan Madrid se mida por el mismo rasero a quienes inmersos en el mundo de la droga han de compartir sus días y sus noches con quienes –ellos no lo saben, faltaría más– andan inmersos en el de la violencia. Estos tienen ciertas ventajas sobre aquéllos pero eso apenas se compensa con los riesgos que corren, aunque para los dos colectivos el final es el mismo o muy similar. Yonkis, prostitutas, chulos y terroristas tienen eso, los días contados.

DB

«Días contados», digámoslo ya, es en medio de tanto desafuero, una película contenida, donde la violencia y el sexo latentes, apenas hacen acto de presencia en la pantalla y suponemos que habrá que darle las gracias por ello a su director. Otra cosa es ya la forma en que Uribe aborda el fenómeno del terrorismo, y sobre todo, la forma épica, casi de tragedia griega, con que pone el punto final a la historia. ¿Escarmiento? No creemos que sea tan fácil.

Días contados

Título original: «Días contados». España, 1994. Dirección: Imanol Uribe. Argumento y guión: Imanol Uribe, según la novela de Juan Madrid. Música: José Nieto. Fotografía: Javier Aguirresarobe. Montaje: Teresa Font. Intérpretes: Carmelo Gómez, Karra Elejalde, Javier Bardem.

En «Juego de lágrimas» Neil Jordan llegaba casi a las mismas conclusiones, pero mientras en la película británica el director no parecía involucrarse en la historia y manejaba a sus personajes con un distanciamiento rayano en la neutralidad, aquí, Imanol Uribe se involucra hasta los tuétanos en una historia que, a la vista está, le atañe mucho más de lo que fuera conveniente. El fruto, un film bien acogido en San Sebastián, la Concha de Oro así lo da a entender, y algo menos, en el resto del país. Pero eso ya sería cuestión de otro tratado, de aquél en donde se abordan las causas por las que el terrorismo es rechazado de plano y el sexo y la droga, sólo de soslayo. Quizá porque el que más y el que menos alguna vez se ha sentido transgresor de estas cuestiones, mientras que el terrorismo galvaniza el rechazo de la sociedad entera, incluido el de los propios terroristas.

Mucho más cerca del docudrama que del cine de ficción, «Días contados» es una pelñicula que nos retrotrae a un proceso evolutivo, el mismo que se ha venido desarrollando dentro de la organización terrorista ETA, a la que sus continuados fracasos en la pretensión de alcanzar determinados objetivos por la vía del disparo en la nuca y el coche bomba, le ha llevado a una situación casi desesperada, en la que se hace más peligrosa pero al mismo tiempo, mucho más vulnerable.

A Imanol Uribe se le nota que domina el tema incluso mejor que el autor de la historia; por eso, la película atrapa, interesa y hasta despierta en el espectador una sensación insólita y hasta inquietante: en el mundo del delito todavía hay grados y clases.

«Asesinos natos»

RENE SANTAMARIA AMAT

ES cierto que en los Estados Unidos se está produciendo una escalada de violencia de la que se están hartando la mayoría de las personas honradas, normales y corrientes.

Stone nos dice que «Asesinos natos» es pura realidad y por eso nos enchufa a su mirada paranoíca de la vida para decirnos que él lo va a denunciar y quiere que seamos todos testigos. Pero sin quererlo cae en su propia trampa y nos lo proyecta en un espejo que deforma en exceso las imágenes contemporáneas. Ante nuestros ojos ésta sátira sobre nuestra cultura de la violencia y la explotación que hacen los medios de comunicación de la misma, justifican en gran parte la actitud exagerada, divertida, furiosa, apasionada, sensual y desquiciada de la pareja protagonista tan bella y brillante como totalmente psicótica.

Pero también se busca en el film encontrar una respuesta a la criminal orgía de Mickey (Woody Harrelson) y Mallory (Juliette Lewis), llegando a la conclusión de que son autores y víctimas de sus propios actos.

Llegados a este punto es cuando recordamos que la historia fue concebida y engendrada por Quentin Tarantino («Reservoir Dogs»), un director que se ha caracterizado por su vigor a la hora de denunciar de forma indirecta lo mismo que aquí hace Stone. Tarantino nunca se ha cortado un pelo, pero siempre ha tenido muy claro que la imágen ensangrentada no tenía sentido sino había conflicto de intereses entre uno, dos o varios hombres, mientras que Stone nos ha plantificado a dos seres al límite sin nada que perder. ¿Qué objetivo tiene seguir su historial delictivo si sabemos cómo van a terminar? ¿Su fundamento está en denunciar ésta «tortura» a que nos someten los reality-shows? ¡Bien!, entonces ¿Porqué no utiliza la sutileza a la hora de «desorientar para orientar» al espectador (tal y como él dice)?. Pero no debemos dejar que la alta tecnología no nos permita ver el verdadero y embrollado propósito que tenía el film y ahora no tiene, es más, de tanto recordarnos que los periodistas sensacionalistas llevan así los crímines a los hogares nos hace pensar si él no les está haciendo publicidad añadida.

Asesinos natos

Título original: «Natural Born Killers». Norteamericana. 1994. Dirección: Oliver Stone. Guion: David Veloz, Richard Rutowski y Oliver Stone. Fotografía: Robert Richardson. Intérpretes: Woody Harrelson, Juliette Lewis, Robert Downey Jr., Tom Sizemore y Tommy Lee Jones.

El bueno de Oliver Stone es un director fascinante, pero su pasión le arrastra muchas veces a sobrecargar sus films hasta que al espectador le de tiempo de sacar una conclusión antes de acabar la proyección. Si esa era su intención con «Asesinos Natos» hay que reconocer que es muy noble y profesional por su parte, haciéndole digno merecedor de ese premio especial de Venecia, si no debemos reconocer que el tiro le ha salido por la culata, sobre todo frente a los espectadores más aplicados.

Su excelente reparto que incluye a su actual actor-fetiche, el sensacional Tommy Lee Jones y Robert Downey Junior como carroñero periodista (una especie de «Julián Lago» a lo bestia).

Este tema, al ser tan delicado requiere de algo más que estadísticas y fantasmas interiores, por eso Tarantino no está muy contento con el film. En mi opinión la película «Vidas Cruzadas» de Robert Altman decía lo mismo que Oliver Stone en «Asesinos Natos», incluso interiorizaba mucho más. Quizás tendría que haber sido menos efectista y hubiera logrado su propósito con total éxito, el de mostrar ángeles en el infierno.

luces cámaras acción

«TODO ES MENTIRA»

❑ Burgos cuenta desde el viernes pasado en la pantalla del Gran Teatro con la ópera prima del joven realizador madrileño Alvaro Fernández Armero.

Se trata de «Todo es mentira», película con la que el director del cortometraje ganador de un Goya, «El columpio», que interpretaron Coque Malla y Ariadna Gil con gran éxito en 1993, ha despertado gran curiosidad por parte del público español e incluso ha entrado en concurso en el recién clausurado Festival de Cine de San Sebastián.

Aunque Armero es consciente de como se presta su película a convertirse en emblema de la llamada «Generación X» española, ha tratado de huir de esta letra declarando que lo único que pretendía era retratar una generación cronológicamente nueva. «Todo es mentira» es la historia de cuatro parejas jóvenes y urbanas que viven en constante contradicción.

Penélope Cruz

Todo gira en torno a la pareja protagonista, Pablo (Coque Malla) y Lucía (Penélope Cruz) dos personas que deciden vivir juntas y cuando su vida conyugal se empieza a desbaratar por la rebeldía del primero contra el orden y la monotonía y el miedo de la segunda a vivir con alguien que no sabe lo que quiere, la incompatibilidad de sus caracteres entra en conflicto.

Paralelamente nos son presentadas otras parejas amigas de estos que sufren otros problemas parecidos. Natalia (Irene Bau) y Claudio (Gustavo Salmerón), Ariel (Jordi Mollá) y Lola (Cristina Rossenvinge) y Beatriz (Mónica López) y Alejandro (Fernando Colomo). Unos por tener bolsillos desiguales, otros por diferencias generacionales y celos profesionales, nos hacen ver que nadie está contento con su pareja y que las personalidades del hombre desconcertado y la mujer desconcertada predominan sobre todo lo demás. Pero todos dejan seguir las cosas como están, quizás por conformismo, quizás por pereza.

M.C.D. 2018

LO QUE SE PUEDE VER

Quién sabe donde... está Valentina

• La abuela y la madre de Valentina (Lina Morgan) viven angustiadas porque desconocen su paradero. La única solución que encuentran es acudir a un programa televisivo especializado en dar con el paradero de personas desaparecidas. Entretanto Valentina vuelve de su crucero y decide quedarse con Doña Julia.

Este es en síntesis el argumento de este nuevo episodio de la serie «Compuesta y sin novio», que emite Antena 3 a las 21,30.

El argumento de este capítulo, tal vez pura casualidad, no puede ser más oportuno: «Compuesta y sin novio» y «Quién sabe dónde», de Paco Lobatón, compiten, codo a codo, por el primer lugar del ranking de audiencias. El lunes anterior Lina Morgan logró sobrepasar a Lobatón.

Llegan los Animaniacs

• Los lunes suelen ser odiosos y no le gustan a casi nadie. Vuelta al cole, vuelta al trabajo y vuelta a comenzar la semana... Pero sonría, por favor, porque llegan los «Animaniacs» y ellos pueden ser capaces de acabar con el tedio de este maldito día. «Animaniacs» es la nueva serie de animación producida por Steven Spielberg.

Se puede ver de lunes a jueves por Canal+ a las 19,35. Son un grupo de criaturas divertidas y estrafalarias que habitan una moderna ciudad norteamericana. En lo físico son y no son animales y tienen un aire a los Hermanos Marx, Lucille Ball, Bugs Bunny, el Pato Lucas o el gallo Claudio. Creados en los años 40, su aspecto amenazante provocó la ira del jefe de estudio y les mandó a dormir el sueño de los justos.

Su encierro de décadas les ha servido para acumular una preciada experiencia. Son el caos y ahora nadie podrá detenerlos.

Los protagonistas son tres hermanos, Yakko, Wakko y Dot, y en sus mil aventuras tienen como compañeros a Rita y Runt, un gato y un perro vagabundos, a una preciosidad de cuatro años llamada Mindy, y a Buttons, su perro protector. Y a Pinky y a Brain, dos ratones de laboratorio, y a Slappy Squirrel, una vieja estrella de los dibujos de los años 30. ¡Ah! y también a los Hip Hippos, una pareja de verdaderos sibaritas. Los padres de todas estas criaturas son históricos, leyendas vivas de la casa Warner, como Tom Ruegger, Rich Arons o Sherri Stoner.

Lina Morgan sigue compuesta y sin novio

Acuiman
* Productor de Agua tratada por un campo magnético
* No genera campo magnético exterior
* Reducido tamaño, fácil de transportar
* Respaldo científico: D.Felicísimo Ramos. Dr. en Ciencias Químicas y Ciencias Físicas. Catedrático de Universidad y Miembro del Imperial College. Autor del libro: El Agua Magnetizada.
Distribuidores ACUIMAN
Telf.: 27 83 23

● TVE-1

MAÑANA

07.30 Ring ring.
- Reporter blues.
- Los animales del bosque.
- Los diminutos.
- La llamada de los gnomos.
- Chapulín colorado.

09.40 Emperatriz. Telenovela.
11.10 Noticias.
11.15 Verde que te quiero verde. Programa para que el espectador aprenda a cuidar las plantas.
11.45 Pasa la vida.
13.30 El menú de cada día.
13.55 Noticias.
14.00 Informativo territorial.
14.30 No te rías que es peor.

TARDE

15.00 Telediario-1. Presenta Matías Prats y Ana Blanco.
15.30 El desprecio. Telenovela.
16.25 Corazón salvaje. Telenovela.
16.55 Marielena. Telenovela.
17.50 Verano azul. «El guateque de papá».
18.55 Noticias.
19.00 ¿Cómo lo véis?. Concurso. Presenta: Joaquín Prats.
19.30 Los problemas crecen. Serie.
19.55 Blossom. «Son las tres y esto es un infierno» «Quejidos y faltas».

NOCHE

21.00 Telediario-2.
21.30 ¿Quién sabe dónde?. Presenta Paco Lobatón.
23.45 Los unos y los otros. Debate. «Las chicas de hoy en día».
01.15 Telediario-3
01.45 La ley de los Angeles. Serie.
02.35 Alta tensión. Serie.
04.05 Telediario-4.
04.35 Despedida y cierre.

● TVE-2

07.00 La 2 Noticias.
08.45 Thatś english.
09.00 La 2 Noticias.
09.10 Los desayunos de radio 1.
10.00 Preguntas y respuestas.
11.00 La aventura del saber.
- Calidad de vida.
- Mirada abierta.
- Seguridad en casa
- Tema del día: Nosotros y la Antártida.
- Semana europea de prevención contra la droga.
- Ocio saludable: Bicicleta de montaña.

12.15 Regreso a casa. Serie.
13.00 Pinnic.
15.00 Cifras y letras. Concurso.
15.30 Grandes documentales.
16.30 Tendido cero.
17.00 La película de la tarde. **«Todo para el ganador».** USA. 1992 91 Min. Direción: Adam J. Levi. Intérpretes: Burt Reynolds, Ossie Davis, Dana Keninsky.
19.00 Barrio Sésamo.
19.30 Zona ACB.
20.00 Euronews.
20.05 Días de cine. Festival de Valladolid.
20.15 Informativo territorial.
20.25 El rescate del Talismán.
21.00 Lingo. Concurso.
21.30 Objetivo indiscreto.
22.30 Mis terrores favoritos. **«Nosferatu, el vampiro de la noche».** ITA. 1988. 103 Min. Dirección: Werner Herzog. Intérpretes: Klaus Kinsky, Isabelle Adjani, Bruno Ganz.
00.25 Alta definición. «El sueño de la fe velada» «Ventana de paz».
01.00 Cine Club. Ciclo musical americano. **«Un extraño en el paraíso».** USA. 1955. VO. 113 Min. Dirección: Vincente Minneli. Intérpretes: Howard Kill, Ann Blyth, Dolores Gray.
03.00 Despedida y cierre.

● ANTENA 3

06.45 La llamada del Oeste. Serie.
07.15 Tras 3 tris, buenos días. Con Ana Chávarri. Incluye:
- Vicky el vikingo.
- Punky Brewster.
- Dragones y mazmorras.
- Ranma.
- Remy.

09.30 Amada Beatriz. Telenovela.
10.30 Santa Bárbara. Telenovela.
11.30 Todo va bien. Magazine. Presenta: Pepe Navarro.
13.00 El coche fantástico. Serie.
14.00 Salvados por la campana. Serie.
14.30 Cosas de casa. Serie.
15.00 Noticias.
15.35 Telecine. **«Víctima indefensa».** USA. 1993. 90 Min. Dirección: Peter Levin. Intérpretes: Park Overall, Robby Benson. A las pocas semanas de dar a luz a su hija, Paula acude a casa de sus vecinos llorando porque le han robado a su bebé.
17.30 Toros. Desde Palma de Mallorca. Con Víctor Méndes, Chamaco y Andrés Sánchez.
20.30 A toda página con Marta Robles.
21.00 Noticias.
21.35 Compuesta y sin novio. Serie. Con Lina Morgan y José Coronado.
22.30 Genio y figura.
00.30 Cops. Serie.
01.30 Noticias.
02.00 Cine de madrugada. **«Campo de cebollas».** USA. 1979. 104 Min. Director: Harold Becker. Intérpretes: John Savage, James Woods.
04.00 Televenta.
05.30 Cine de madrugada. **«El otro Kennedy».** USA. 1977. 96 min. Dirección: Richard T. Heffron. Intérpretes: Peter Strauss, Darleen Karr. Joe el primogénito de los Kennedy es un joven atractivo y seductor que ingresa en la Academia del Aire. Es destinado a Londres, donde conoce a Vanessa, una mujer casada con la que vive una historia de amor.

● TELE 5

06.05 Avance.
06.20 Dibujos animados.
06.50 Tele vi que te vi.
09.00 Los periódicos.
09.15 Inés Duarte, secretaria.
09.50 Pasión de vivir. Telenovela.
10.45 Cine corazón. **«Varietes».** ESP. 1971. 90min. Dirección: J. A. Bardem. Intérpretes: Sara Montiel, Vicente Parra, Trini Alonso, Antonio Ferrandis.
12.45 ¿De qué parte estás?. Debate presentado por José María Iñigo.
14.00 Veredicto.
14.30 Las noticias.
15.00 Veredicto.
15.30 La vida alrededor. Presenta: María José Saénz.
16.30 Déjate querer. Telenovela.
17.30 Flash. Incluye:
- Power Rangers.
- Patrulla X.
- Boogies.

19.00 La ruleta de la fortuna. Presenta Andoni Ferreño.
19.30 Su media naranja. Concurso. Presenta: Tate Montoya.
20.30 Las noticias. Presenta: Luis Mariñas.
21.00 Telecupón.
21.10 Karaoke. Concurso.
21.30 Noche a tope. **«Tres días para morir».** USA. 1993. 91 Min. Dirección: David A.Prior. Intérpretes: Robert Davi, Michael Ironside, esley Anne Donn, Lydie Denier.
23.25 Cine. (Incluye «Entre hoy y mañana a las 01.00h) **«Yakuza».** USA. 1975. 107 Min. Dirección: Sydney Pollack. Intérpretes: Robert Mitchum, Takakura Ken, Okara Eigi, Richard Jordan.
02.20 Misterio para tres. Serie.
03.10 Las pesadillas de Freddy. Serie.
04.00 Novedades increíbles.
04.25 Cariño de papel. Serie.

● CANAL +

08.05 Redacción. Noticias.
08.10 ABC World News.
08.35 Dibujos animados
09.00 Redacción. Noticias.
09.05 Buenos días, buenos clips.
09.52 Redacción. Noticias.
10.00 Cine. V.O. (C). **«El guardaespaldas».** USA. 1992. Director: Mick Jackson. Intérpretes: Kevin Costner.
12.03 Cine. (C). **«Atraco en la costa azul».** USA. 1993. Dirección: Armando Mastroianni.
13.30 Redacción. Noticias.
13.35 Los 40 Principales.
14.05 Teleserie: Mi viejo rockero.
14.30 Teleserie: Kate y Allie.
15.00 Cine (C). **«Los últimos días del edén».** USA. 1992. Dirección: John McTiernan. Intérpretes: Sean Connery, Lorraine Bracco, Francisco Tsirene.
16.41 Documental. (C). En compañía de osos.
17.31 Mi película favorita: Forges. (C). **«Amarcord».** ITA. 1973. Dirección: Federico Fellini. Intérpretes: Magall Noel, Pupella Maggio, Armando Brancia, Ciccio Ingrassia.
20.00 Avance. Redacción.
20.05 El día después.
21.28 Primer plano.
21.30 Redacción. Noticias.
21.54 Información deportiva.
22.00 Estreno Canal +. (C). **«Qué ruina de función».** GB. 1992. Dirección: Peter Bogdanovich. Intérpretes: Carol Burnett, Michael Caine.
23.41 Cine. (C) **«El hombre de California».** USA. 1992. Dirección: Les Mayfield. Intéprete: Sean Astin.
01.06 Cine. (C). **«Lorenzoś oil (El aceite de la vida)».** USA. 1992. Dirección: George Miller. Intérpretes: Nick Nolte, Susan Sarandon.
03.17 Cine. (C). **«Los ojos del asesino».** USA. 1992. Director: Peter Markle. Intérprete: Richard Dean Anderson.
04.48 Cine. (C). V.O. **«Un paso en falso».** USA: 1992. Dirección: Carl Kranklin.
06.30 Piezas. (C).
06.50 El día después.

HONDA
TAMBIEN HA CONFIADO EN
Auto Repuestos JOSE
Lider en el sector, nombrándole distribuidor de todos sus productos.
- CORTACESPEDES
- MOTOAZADAS
- MOTOBOMBAS
- GENERADORES
- MOTOSIERRAS

Auto-Repuestos JOSE
• C/. Héroes de la División Azul, 5 • Eladio Perlado, 37 • Naves Sanzúcar. Ctra. Logroño, 110

M.C.D. 2018

Diario de Burgos

EDITA: DIARIO DE BURGOS, S.A. • REDACCION, ADMINISTRACION Y TALLERES: SAN PEDRO DE CARDEÑA, 34 • 09002 BURGOS • Telfs.: 267280 (REDACCION) 268375 (ADMINISTRACION) • FAX: 268003 y 277219 • APDO. DE CORREOS, 46 •DEPOSITO LEGAL: BU-5-1958

el termómetro

▽ El porvenir del baloncesto madridista quedó de nuevo en entredicho ante los comentarios negativos de **Ramón Mendoza** durante la asamblea celebrada ayer. El baloncesto –dijo– pierde mucho dinero al año.

△ El piloto **Jorge Martínez «Aspar»** (Yamaha) se proclamó ayer matemáticamente campeón de España de 125 c.c. al descontarse los dos peores resultados del campeonato de España de motociclismo.

△ El croata **Robert Prosinecki** marcó ayer su primer gol con el Real Oviedo en el encuentro disputado en el Carlos Tartiere y que supuso la victoria de los carballones frente al Sevilla, en su primera derrota fuera.

△ El Compostela, dirigido por **Fernando Santos**, equipo recién ascendido a Primera División, abrió la primera grieta del Real Madrid en la era de Jorge Valdano en una jornada aciaga para el equipo del Bernabéu.

julián

la foto

El presidente de Castilla y León, Juan José Lucas, señaló en Segovia que el homenaje multitudinario que recibió el ciclista Pedro Delgado «es para todos los deportistas, en esta tierra que no se ha venido caracterizando por el reconocimiento de lo propio». «También han dejado muy alto el pabellón no sólo de Castilla y León sino de España» agregó, ante casi cuarenta mil personas.

EFE

el día

El Manchester arrolla

❑ El Manchester United, actual campeón inglés, goleó espectacularmente a domicilio 2-4 a otro de los candidatos al título, el Blackburn Rovers, en partido pendiente de la Liga inglesa de fútbol. El Manchester United, rival del FC Barcelona en la Liga de Campeones de la Copa de Europa, comenzó perdiendo, pero remontó. Difícil lo tiene el Barcelona.

Los mejores tenistas

❑ Con la presencia de 15 de los 16 mejores jugadores del mundo, entre ellos el español Sergi Bruguera (número cuatro), hoy comienza a disputarse el Torneo de Estocolmo, válido para el circuito ATP, con 1.470.000 dólares en premios. Sólo faltará en Estocolmo Alberto Berasategui, número ocho de la clasificación mundial y especialista en tierra batida.

Récord de la hora

❑ La prensa helvética ha destacado en primera página el récord de la hora logrado ayer por el suizo Tony Rominger en el velódromo de Burdeos, y dedica titulares como «Rominger a la hora» y «Rominger es fabuloso» para ensalzar la gesta del corredor. No les falta la razón a los colegas suizos. La facilidad de Rominger ha sido asombrosa.

EL GRADERIO

JUAN CARLOS MORENO

Fin de una generación

LOS aficionados al ciclismo viven una espectacular renovación generacional. La famosa generación que ha dominado los años 80 se despide y Pedro Delgado, el exponente más espectacular de todos ellos, recibe los últimos homenajes. No busquen más en las clasificaciones los nombres de Charly Mottet, Sean Kelly, Julián Gorospe, Raúl Alcalá, Greg Lemond o Moreno Argentin, hombres que hicieron historia en los años 80. Ahora entra en acción la generación de los 70, encabezada por hombres como Eugene Berzin o Marco Pantani.

La carrera de Pedrito, nombre originario en su pueblo, está cargada, como él mismo ha reconocido, de incidentes y accidentes. Sus dos triunfos en la Vuelta a España (1985 y 1989), pero, sobre todo, su presencia en el Tour de Francia han colocado al segoviano en la cumbre. En 1983, en su primera aparición en tierras francesas, sucumbió tras una gran «pájara» en los temibles Alpes, después de sorprender al Mundo en los Pirineos. Un año después se fracturaba la clavícula en el descenso de Joux Plane, y en los dos años siguientes ganaba en Luz Ardiden y Pau. En 1987 llegó una imagen irrepetible. Ascendiendo Le Plagne, en una lucha «a muerte» con Roche, provocó que el irlandés necesitase oxígeno tras llegar exausto a la meta. Un año después Delgado ganó el Tour. Su mayor despiste, inolvidable para todos, llegó en 1989. El segoviano se presentó tarde en la salida de la contrarreloj. Increible en un campeón de su talla. A partir de 1991 dio la alternativa a Miguel Induráin. Perico se despide como un campeón, recibiendo el reconocimiento de todos los aficionados al deporte.

Empresas y Economía

El próximo jueves, con Diario de Burgos, Suplemento Especial

M.C.D. 2018