Diario de Burgos

nes, 11 de Octubre de 1993

Núm. 31.829 • **100 Ptas.**

FUNDADO EL 1.º DE ABRIL DE 1891

MEDALLAS DE ORO DE LA CIUDAD Y PROVINCIA

Felipe González llama a la ofensiva frente a los inmovilistas del PSOE

José María Aznar, en Galicia: «Los socialistas son unos carcamales ideológicos»

Felipe González se declaró me partidario del reformismo ntro del PSOE frente a los movilistas que quieren que da cambie y reclamó avanzar el debate de ideas para dar spuesta a los interrogantes e ponen en riesgo la supervencia del estado del bienesr. En la clausura del XXVIII ongreso de las Juventudes ocialistas, que eligió a Juan ouza como nuevo secretario neral, el jefe del Gobierno dió la participación de los venes en la polémica interna l PSOE y su colaboración ra llevar a cabo el relevo neracional.

González reprochó a la derecha estar al margen del debate de ideas que ha provocado el cambio drástico de la sociedad occidental aunque agradeció que sea el socialismo democrático quien avance en la reflexión y en la aportación de nuevas propuestas.

Por su parte, José María Aznar, presidente del Partido Popular, definió a los socialistas como «carcamales ideológicos», en un multitudinario acto político celebrado ayer en La Estrada, en el que Manuel Fraga auguró el «más impresionante triunfo del Partido Popular». Aznar, en su discurso, calificó de «antigualla» a las ideas socialistas y dijo que el triunfo del próximo 17 será la garantía de la estabilidad y la eficacia, una estabilidad -apuntó- al servicio de los intereses de España y no de los intereses personales, como le ocurre a Felipe González.

«Los que se sacan el zapato y los que hoy son socialistas y mañana otra cosa nunca podrán defender los intereses de España», concluyó.

PAGINAS 33 y 34

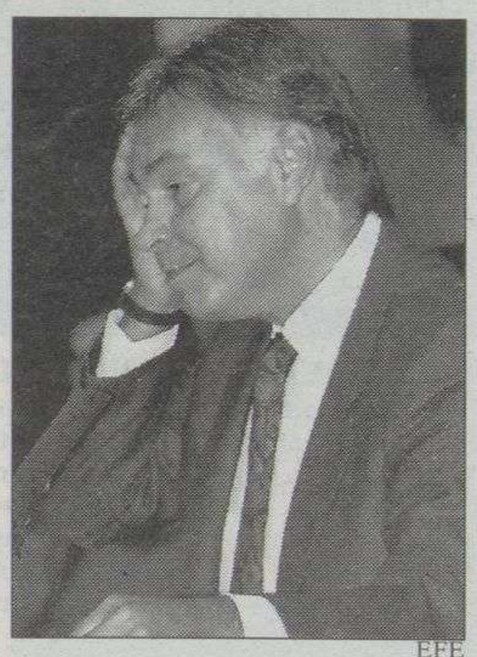

EFE

González, ayer en Madrid.

HOY EN DB

3 Escolar: «El Gobierno actúa con cicatería en la Justicia»

5 El Congreso provincial del PP contará sólo con dos ponencias

10 Villadiego espera que el instituto sea realidad en breve

38 Beatificados en Roma tres mártires burgaleses

46 Llega la «dinomanía» de Spielberg a la cartelera

Extraña muerte de un concejal de Covarrubias en Torrecilla del Monte

Domingo Arroyo, concejal e Covarrubias, apareció muerto el pasado sábado en extrañas rcunstancias en la granja que abajaba en la localidad de orrecilla del Monte, en la omarca de Lerma.

El cuerpo sin vida del concejal, soltero y de 38 años, fue escubierto por un compañero e trabajo hacia la una y media e la tarde, rodeado de un charo de sangre, producido por un uerte golpe en la cabeza.

Según diversas fuentes consultadas por este periódico, el concejal fue visto por última vez a primera hora de la mañana del sábado por un compañero, que almorzó con él en la granja Degesa. Ambos tomaron el bocadillo y después se dirigieron al lugar de trabajo. Domingo Arroyo estaba realizando en esos momentos labores de albañilería en una de las zonas de la explotación. Extrañados por su ausencia a la hora de comer, uno de sus compañeros se dirigió al lugar donde trabajaba y le encontró ya muerto.

PAGINA 9

LORENZO MATIAS

LA OTOÑADA SE VISTE DE MODA.–Fue el primer acto de la XIV Otoñada Cultural «Manuel Machado» que ha organizado el Ayuntamiento burgalés hasta el próximo mes de diciembre. El desfile de moda, inspirado en las Islas Británicas, ha estado lleno de estéticas sorpresas que el numeroso público, que llenaba la plaza de San Juan, supo agradecer con su aplauso, a pesar del frío, la lluvia y otros imprevistos.

PAGINA 5

Fallece el presidente de la Sociedad de Cazadores

Juan Manuel Sáez–Royuela Gómez, presidente de la Sociedad de Cazadores y Pescadores de Burgos, murió ayer como consecuencia de un desgraciado accidente de caza, en el primer día de veda de la caza mayor.

El suceso se produjo hacia las once y media de la mañana en el término de Los Ausines, cuando una bala se le incrustó en la cabeza. Trasladado al Hospital «General Yagüe», fue intervenido quirúrgicamente, aunque no se le pudo salvar la vida. El juez practicará las diligencias previas.

Esta mañana se realizará la autopsia y las honras fúnebres y el funeral se celebrarán a las 16,30 horas en San Lesmes.

Juan Manuel Sáez–Royuela era ingeniero técnico agrícola y pertenecía a una numerosa y prestigiosa familia burgalesa.

PAGINA 26

deportivo

La selección española de Javier Clemente llega hoy a Irlanda

Hoy, la selección española de fútbol emprenderá viaje a Irlanda. El miércoles, jugará un encuentro decisivo para su clasificación en el Mundial de Estados Unidos, frente a Eire. Clemente aseguró que en el partido será «determinante» el árbitro, ya que una actuación «con matices caseros es definitiva».

PAGINAS 19 y 20

Abultada derrota del Atlético Burgalés en El Montecillo

El piloto Carlos Sainz, en busca de su primera victoria del año en Italia

M.C.D. 2018

EDITORIAL

La promoción cultural del Concejo

LA celebración del gran concierto de Mike Oldfield a favor de la Catedral de Burgos organizado por nuestro periódico y «Los Cuarenta Principales» está motivando muchos comentarios sobre la necesidad de renovar los criterios de programación de la cultura desde el Ayuntamiento. Se ha dicho con razón que se hacen cosas para unos poquitos y que hay que plantearse si no es conveniente hacer menos para muchos. «Cuando hay cosas buenas, de verdad, Burgos responde», era uno de los comentarios que pudimos escuchar a la salida de la Plaza de Toros.

Efectivamente, hay cosas que reclaman con el paso del tiempo renovar, criterios que deben actualizarse, pero tampoco hay que confundirse y pretender que en Burgos se pueden montar espectáculos como el de Mike Oldfield cada mes. Eso no es viable.

Pero en toda programación importante, sí debe estar un espectáculo o un acontecimiento de verdadero rango nacional, brindar la oportunidad a la juventud de Burgos a presenciar cosas que de otro modo no serían posibles, sin el empeño de repetir una y otra vez las mismas cosas que pueden ser minoritarias.

En eso estamos absolutamente de acuerdo todos, pero tampoco habrá que marginar la cultura autóctona, esto es, la que se genera con nuestros propios valores del mañana. Hay que proteger el folklore, la música y la danza de nuestra tierra como las costumbres y las tradiciones. Esta es otra labor del Concejo burgalés como lo hacen los catalanes, los vascos, los gallegos y los andaluces.

El cambio de guardia que decíamos en nuestro comentario de hace unos días va en el sentido de organizar las cosas con un sentido amplio popular, a fin de que sea el máximo número posible de personas beneficiadas, programar de acuerdo con los gustos, las modas y los estilos de las gentes de la calle en este momento.

RETINA

TAN LEJOS... TAN CERCA.– Será mañana, martes, cuando definitivamente se clausure, en la Sala del Consulado del Mar, la exposición a la que el numeroso público asistente ha otorgado la calificación de sobresaliente. Desde el tintero de cerámica, donde una vez hundido el plumín se lograba, en el mejor de los casos, imitar a aquellas extrañas «señoras» –alargadas, elegantes y coquetas letras–, pasando por mapas, viejas y sabias enciclopedias o las imprescindibles esferas que nos introducían en el apasionante mundo de la geografía invitando a cuestionarnos, ¿qué se escondía más allá de las estrellas? Una muestra que acerca a los adultos a su niñez perdida y que obliga a los adolescentes a escuchar, de los mayores, un sinfín de agradables anécdotas.

AGENDA

- **Fiestas del Barrio de V mar.** A las 12,00 horas, jue infantiles. A las 19,30, ba públicos. A las 21,00, concu de disfraces. A las 24,00, bena y chocolatada.
- **Fiestas del Barrio del P** A las 20,00 horas bailes po lares. A las 24,00, verbena.
- Ultimo día de la exposic de «Bedegón y flores», en la de exposiciones de la Caja Ahorros del Círculo Catól (Plaza de España).

QUISICOSAS

MARTINILLOS

San Lesmes

❑ Aunque pudiera parecer que todavía falta mucho tiempo para la celebración de San Lesmes, la Agrupación de Peñas del santo patrón burgalés ya ha mantenido las primeras reuniones para la preparación de la misma. Por lo menos, con esto aseguran la buena marcha de la misma.

Expobur

❑ Hoy visitará la Feria del parque de Caballería el nuevo director general de la Junta de Castilla y León, Héctor García Arias, que sustituye al burgalés José Luis Calzada Picón. Los organizadores de Expobur se han dado prisa para contar con su asitencia y esperan que con su apoyo, porque sin él, difícilmente se podrá construir el centro comercial al que aspira la Federación de Comercio de Burgos, ubicado en la avenida de Fray Justo Pérez de Urbel.

Galerón vuelve

❑ Aunque estaba presente en la Comisión de transferencias del gobierno regional, Alberto Galerón no se encontraba plenamente integrado en la política, tras no haber obtenido el Partido Popular el tercer diputado en las anteriores elecciones generales. Ahora, con su futuro nombramiento como director general vuelve a la Junta a un cargo similar al que tuvo en la época de Aznar, aunque con un cometido distinto: de los servicios sociales, donde es un verdadero especialista, al turismo.

No dudamos de la valía de su trabajo, y de sus ganas de trabajar, pero no es buena una política de compensaciones. Al menos, nos queda el consuelo de que el ya casi director general de turismo es burgalés y conoce lo que hay por estas tierras, para saber promocionarlo, una política regional de la que en muchas ocasiones hemos manifestado la dejadez.

Nuevas publicaciones

❑ Recibimos en esta casa dos nuevas publicaciones, la de la Asociación de Comerciantes del Casco Viejo de Burgos y la del Centro Burgalés de Buenos Aires. En dos lugares totalmente dispares, pero que muestran su cariño hacia estas provincias. Tan lejos, y tan cerca.

En la publicación del centro argentino ponen en conocimiento de los asociados que se ha incorporado como socio protector la Caja Rural. Asimismo, afirman, se están haciendo los contactos necesarios para que otras instituciones burgalesas sigan el paso de esta entidad financiera. Asimismo, cuentan con tres nuevos socios, En nación Ruiz, de Espinosa de Monteros, Carmen Villama de Villarcayo y Felisa Her do, de Araúzo de Miel. Enhorabuena.

Otoñadas

❑ Si el tiempo nos demue que estamos en Otoño, tam la diferente programación los Ayuntamientos, en Bur el inicio lo ha realizado la m y habrá que esperar al próx viernes para nuevos actos.

En Aranda de Duero, el p grama que también com este fin de semana, contin hasta enero. La inaugura corrió a caro del grupo «blues», «Short Fose» en la de Cultura del municipio d dino. Entre las representaci teatrales destacan «Ensayo siete» y «Viva Quevedo».

En la Junta Universal de Accionistas de la **Sociedad Desarrollo Ganadero Español, S.A.** con CFI. A-28166015 celebrada en Madrid el día 30 de Junio de 1993, se acordó el cambio de domicilio social de la Sociedad, del actual en Glorieta de Rubén Darío, N.º 2, de Madrid, al de C/. López Bravo, N.º 96. Polígono Industrial de Villalonquéjar, en Burgos.

HOSPITAL MILITAR DE BURGOS

Contratación directa de víveres de difícil conservación para el mes de Noviembre de 1993.

El Pliego de Bases se encuentra en la Administración de este Hospital, se admiten ofertas hasta las doce horas del día 26 de Octubre.

Burgos, 8 de Octubre de 1993.
EL TTE. CORONEL ADMINISTRADOR.

AYUNTAMIENTO DE
Villarcayo de Merindad de Castilla la Vieja
(BURGOS)
EDICTO

REVISION NORMAS SUBSIDIARIAS.– Durante el plazo de DOS MESES se expone al público el «AVANC DE REVISION DE LAS NORMAS SUBSIDIARIAS DE ESTE MUNICIPIO», al objeto de que puedan presentar sugerencias y, en su caso, otras alternativas de planeamiento por Corporaciones, asociaciones y particulares

Villarcayo M. Castilla la Vieja, 30 de septiembre de 19
LA ALCALDESA/Fdo.: Mercedes Alzola Allende

AYUNTAMIENTO DE CONDADO DE TREVIÑO

En sesión del Pleno Municipal de fecha 17 de Septiembre de 1993, se tomó el acuerdo de aprobar inicialmente la modificación a la delimitación de suelo urbano en la localidad de San Martín Galvarín, la cual viene reflejada en los planos de usos pormenorizados y clasificación de suelo, referente al núcleo señalado.

Se somete el expediente a información pública por plazo de un mes, a partir de su publicación en el «Boletín Oficial» de la provincia de Burgos, plazo durante el cual podrá ser examinado en la Secretaría Municipal, a fin de que se puedan formular cuantas alegaciones se estimen procedentes.

Treviño, 8 de Octubre de 1993
EL ALCALDE
Ileg.

ALEX sport
INTERSPORT®
COMUNICA A SUS CLIENTES Y AMIGOS LA APERTURA DE SU NUEVO ESTABLECIMIENTO EN
GENERAL YAGÜE, 9
¡¡ESPERAMOS SU VISITA!!

M.C.D. 2018

ESTE LETRADO BURGALES, ELEGIDO SECRETARIO DEL CONSEJO GENERAL DE LA ABOGACIA

Jesús Gómez-Escolar (Burgos, 1953), tiene hoy un triple destino profesional : abogado, presidente del Colegio de Abogados de Valladolid y secretario del Consejo General de la Abogacía. Sin duda la juventud pone las alas para unas tareas que requieren mucha disponibilidad física.

JESUS GOMEZ ESCOLAR

«El Gobierno ha dejado constancia de su cicatería con la Justicia»

FRANCISCO HERAS

Gómez Escolar es decano del Colegio de Abogados vallisoletano.

FRANCISCO BARRASA/ICAL

DE casta le viene a este nieto de alcalde de la capital burgalesa, hijo de funcionario público cuya trashumancia le hizo estudiar Derecho en la capital vallisoletana, y corazón dividido entre la ciudad donde sigue residiendo la familia y la que le tiene entre sus más notables.

Licenciado en Derecho en 1976 y abogado en ejercicio desde entonces, Jesús Gómez-Escolar encabezó la lista ganadora de las últimas elecciones en el Colegio de Abogados de Valladolid, celebradas en 1992. Miembro especialmente dinámico de esa «minoría tremenda» de letrados jóvenes que hoy representan a su oficio ante todas las instancias sociales y políticas, el pasado 20 de septiembre fue elegido secretario del Consejo General de la Abogacía. Durante varios años habrá de poseer el don de la omnipresencia entre Audiencias provinciales, despacho profesional, comisiones de enlace con el Ministerio de Justicia y reuniones del máximo órgano profesional.

-¿Cual ha sido su primera impresión del Consejo General de la Abogacía?

-Que tiene una tremenda actividad y muy pocos medios para llevarla a cabo. Desde el punto de vista de la eficacia funcional, creo que falta comunicación con los 90.000 abogados colegiados en España, de manera que se saben los resultados finales de una tarea encomendada pero no las gestiones realizadas al respecto.

-¿En qué salen ganando los abogados con el nuevo ministro de Justicia?

-Yo me abstengo de hacer comparaciones entre las personas. Respecto al nuevo ministro refiero un hecho objetivo cual es su conocimiento de la Administración de Justicia, lo que significa conocimiento de las dramáticas carencias de medios en las que todos los actores nos desenvolvemos hasta el momento. Razones muy poderosas habría de tener quien lo ha sufrido para inhibirse en un asunto de tanta importancia para el funcionamiento del país.

-¿Cuál es la más severa consecuencia del atasco judicial crónico que padece España?

-Una Administración de Justicia colapsada produce la trágica sensación de que el Estado no funciona.

-¿Cuántos ministros han dicho en su toma de posesión que era necesario atajar tan grave problema?

-Lo cierto es que sucesivos Gobiernos han dejado constancia de su cicatería para con la Administración de Justicia, al servicio de la cual se halla la informática más obsoleta, las peores máquinas de escribir del país y los procedimientos más rudos de atar un expediente que se puedan concebir. De hecho, si los papeles no son comidos por las ratas es porque esos animales deben tener alguna alternativa alimenticia en las proximidades.

«Si los papeles no los comen las ratas es porque deben tener alguna alternativa alimenticia cerca»

LA PEOR DOTACION

-¿Se le ocurre algún Ministerio mejor dotado técnicamente?

-Me corroe la envidia cuando compruebo que el Ministerio de Hacienda tiene a su servicio, por ejemplo, una estructura informática de primer orden. Claro que, su misión recaudatoria, despeja dudas sobre si eso es una casualidad o una preferencia de los gobernantes.

-¿Es cierto que la precariedad de medios afecta al trabajo de los abogados en las prisiones?

-Rigurosamente cierto. Y no me refiero sólo a la comunicación abogado-cliente para personas acusadas de delitos con grandes penas, sino al presunto delincuente de escasa monta. No existe un mínimo de privacidad en esas visitas porque los establecimientos penitenciarios actuales ni están preparados para ello estructuralmente ni se ponen los medios para la mejora.

-Recientemente ha transmitido Vd. a varias autoridades políticas el deseo de colaboración de los Colegios de Abogados con la sociedad...

-Así ha sido. Entre otros al presidente de la Junta de Castilla y León y al responsable regional de la Guardia Civil. Y hemos detectado una perfecta sintonía. Tradicionalmente los Colegios de Abogados han tenido un consistente trabajo interno, pero hay que tener además una presencia pública cooperante -la Comunidad Autónoma recibe competencias en un ambiente de extraordinaria complejidad jurídica y las ciudades constituyen asociaciones para su desarrollo-, y una presencia social destacada.

-Quizá la sociedad no se interese por sus actividades, pero Hacienda les sigue la pista muy de cerca...

-Más bien nos machaca como pequeños empresarios, en una actitud que se acerca bastante a la consideración de defraudadores en potencia con riesgo a serlo «de facto» en todo momento.

-¿Cómo le gusta soñar el ejercicio de la abogacía en España a medio plazo?

-Con un acceso a la profesión regulado por algo más que la licenciatura; con una mentalidad europea puesto que viviremos inmersos en normativas supranacionales; y con un rigor en nuestro ejercicio profesional merced a un régimen de incompatibilidades, es decir, exclusivamente abogados.

Cada mes de junio, 2.000 nuevos licenciados

❑ Los aproximadamente 90.000 abogados españoles de 1993, inscritos en 84 Colegios, no constituyen una cifra precisamente estática. Tras cada curso académico quedan legitimados para engrosar la nómina profesional unos 2.000 nuevos licenciados en Derecho.

Jesús Gómez-Escolar considera que «es necesario ofrecer a la sociedad una garantía de formación más allá de las asignaturas de la titulación universitaria, y ese proceso no lo pueden proporcionar las Escuelas de Práctica Jurídica concebidas como una prolongación de la carrera».

Para quien ya ha sido protagonista de un «malentendido» con el catedrático que tiene a su cargo la Escuela de Práctica Jurídica de la Universidad de Valladolid, «los Colegios de Abogados tienen mucho que decir en ese terreno, y lo lógico es buscar una colaboración entre docentes y profesionales de manera que los futuros letrados aborden su tarea con las mejores garantías para todos».

- Chinas - Kilims - Iraníes - Tibetanas - Persas - Pakistaníes - Turcas - Nepalíes - Chinas -
ALFOMBRAS ORIENTALES
50% Descuento
ABRIMOS SABADOS TARDE HASTA LAS 21h.
¡ATENCION ULTIMO DIA!
Aprovéchese solo por unos días de las enormes rebajas en Alfombras Orientales que Leal Decoración tiene preparadas para Ud.
Importadas directamente desde sus paises con certificado de origen.
Consulte nuestras facilidades de pago.
LEAL DECORACION
Kilims - Iraníes
Venga a verlo en Paseo Pisones, 14 - 16

M.C.D. 2018

Cartelera

GRAN TEATRO

¡¡HOY!! A las 5,30, 8 y 10,45
VUELVE LA PELICULA QUE CAUTIVA A LAS MUJERES

«EL PRINCIPE DE LAS MAREAS»
7 NOMINACIONES AL «OSCAR»
(No recomendada menores 18 años)

CORDON 1
CINES DE ESTRENO. ✆ 26 27 27.

5,15, 8 y 10,45

ESTRENAMOS la ACCION y el SUSPENSE...

LA CAZA HA COMENZADO

HARRISON FORD

(No Rec. menores 13) 3.ª SEMANA

CORDON 2
DONDE TODO EL AÑO ES TEMPORADA

5,15, 8 y 10,45. De STEVEN SPIELBERG. ¡EL SUPER-ESTRENO DE TODAS LAS TEMPORADAS!

(No Rec. menores 13)

VAN GOLEM

AVENIDA SANJURJO, 36 - ☎ 27 79 71
EL CINE ES PASION, AVENTURA Y FICCION. ¡VEN AL CINE!.

5,30 - 8,10 - 10,45

SHARON STONE, WILLIAM BALDWIN, TOM BERENGER
5.ª SEMANA

NO REC. MEN. 18

5,30, 8,10 - 10,45

UNA AVENTURA QUE EMPEZO HACE 65 MILLONES DE AÑOS

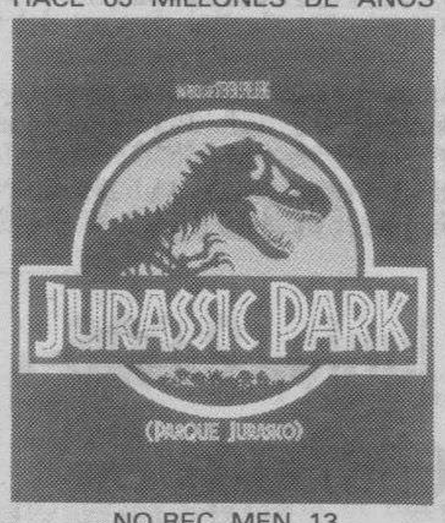

NO REC. MEN. 13

5,15 - 8,00 - 10,30

Premio especial del jurado Festival de San Sebastián

JAVIER BARDEM, MARIBEL VERDU
MARIA DE MEDEIROS
NO REC. MEN. 18

5,15 - 8,00 - 10,30

Ya están aquí... prepárate a recibirlos, te harán mondar de risa.

NO REC. MEN. 13.

5,15 - 8,00 - 10,30

AGARRATE A LA MAXIMA AVENTURA
3.ª SEMANA

NO REC. MEN. 18.

8,10 - 10,45

CRONICA DE UN CASTIGO

NO REC. MEN. 13

FARMACIAS

SERVICIO DE GUARDIA.– De nueve y media de la mañana a once de la noche: Martínez Peña, Cardenal Segura, 8; Geli, Pedro Alfaro, 9 (altura c/. Vitoria, 228); V. de la Cruz, Briviesca, 4.

SERVICIO DE URGENCIA.– De once de la noche a nueve y media de la mañana: Geli, Pedro Alfaro, 9 (altura c/. Vitoria, 228); V. de la Cruz, Briviesca, 4.

TEMPERATURAS

Datos recogidos ayer en el Observatorio Meteorológico del aeródromo de Villafría.

Barómetro. – Presión atmosférica, 681,0 milímetros de mercurio.

Temperatura ambiente: Máxima, de 17,1 grados, a las 13,40 horas de la tarde. Mínima, 11,2 grados, a las 8 de la mañana.

Viento: Suroeste.

Precipitación: 0,5 litros.

Humedad: 71 por ciento.

EFEMERIDES

1737.- Un terremoto devasta Calcuta y ocasiona unas 300.000 víctimas.

1745.- El canónigo holandés Kleist presenta el experimento eléctrico que se hizo famoso con el nombre de «botella de Leyden».

1820.- Ley española disponiendo la abolición de los mayorazgos y de las vinculaciones.

1884.- El acueducto de Segovia es declarado monumento nacional por orden real.

1899.- Comienza la guerra de los «boers», de Transvaal y Orange contra Inglaterra.

1918.- Alemania, el Imperio Austrohúngaro y Turquía firman el armisticio en Rethondes.

1934.- Se restablece la pena de muerte por garrote vil en España, tras la fracasada intentona revolucionaria.

1962.- El Papa Juan XXIII inaugura el Concilio Vaticano II, que modernizó el espíritu y las estructuras de la Iglesia Católica.

1985.- La Organización Internacional de Médicos para la Prevención de Armas Nucleares, Premio Nobel de la Paz.

1991.- Fidel Castro anuncia un Estado laico y de economía mixta y culpa a la URSS de la crisis económica cubana, en el IV Congreso del PCC, en el que salió reelegido líder del partido.

1992.- Los reyes presiden en Sevilla la conmemoración del V Centenario del Descubrimiento de América.

HOY

11

Van transcurridos del año 284 días y faltan para que el año finalice 81.

EL SOL sale a las 6,21 y se pone a las 17,41, hora solar.

LA LUNA sale a las 1,26 y se pone a las 15,2. Luna nueva el 15 en Libra.

SANTORAL

Ss. M.ª Soledad Torres Acosta fdra. Siervas de M.ª; Nicasio, Germán obs.; Quirino.

Misa: De Sta. Soledad Torres Acosta.

Salas de arte

- **PLAZA ESPAÑA, 3.–** BODEGON FLORES (colectiva). Del 30 Septiembre al 11 Octubre. Horas de visita: Laborables: 7,30 a 9. Sábados: 7 a 9. Festivos: 12 a 2
- **AULA ESPOLON.–** Caja de Ahorros del Círculo. Acuarelas de Oscar Llamas. Horario: Laborables: 12 a 2 y de 7 a 9. Festivos: 12 a 2.
- **TRADING COLOURS.–** Exposición **RAFAEL PEÑALVER.** Laín Calvo, 1.
- **CLAUSTRO BAJO DE LA CATEDRAL.–** Exposición Iconográfica de Santiago. Hasta el 31 de Octubre. Horario: de 10 a 13,30 y de 16 a 19,30.
- **ESPACIO CAJABURGOS** (De la CAM).– Exposición de pintura **JOSE GALLEGO.** Hasta el 23 de octubre. Visitas: Laborables, de 12 a 2 y de 7 a 9.
- **SALA ARLANZON** (De la Caja de Ahorros Municipal).– Exposición de trabajos del IX Concurso Regional de Pintura para **«JOVENES ARTISTAS».** Hasta el 20 de Octubre. Visitas: Laborables de 12 a 2 y de 7 a 9.

Varios

- **BIG BOLERA AMERICANA.** - Cafetería, juegos recreativos, billar, ping-pong, etc. Abierta diez de la mañana. Final Avda. Reyes Católicos.

ABUTAXI
Calzadas, 55 - BURGOS
RADIO TAXI
27 77 77

FUNERARIA
SAN JOSE
SERVICIO PERMANENTE
CAPILLAS VELATORIAS
Avda. del Cid, 83
Tfnos. 209452 - 222907

Suplemento
MOTOR
Todos los miércoles con DB

Hoy FELICITAMOS a...

Para salir en esta sección deberán enviar la fotografía, fecha de nacimiento y colegio en el que estudia, si tiene edad escolar, junto con el teléfono y los datos completos o fotocopia del DNI de la persona que realiza la felicitación, –anote el número de suscriptor en caso de serlo– a **Diario de Burgos,** *San Pedro de Cardeña, 34, – 09002-Burgos (Sección Cumpleaños).* **NOTA:** Las fotografías se seleccionarán por riguroso orden de llegada a nuestro periódico.

Cristina Martín-Portugués Torre cumple 5 años y estudia en S. P. y S. Felices

Alvaro Miguel Alonso cumple 5 años y estudia en Concepcionistas.

Iván Padrones Rivera cumple 6 años y estudia en Padre Manjón.

Patricia Díez Alvarez cumple 3 años y estudia en Saldaña.

Oscar Barrio Berezo cumple 13 años y estudia en San José Artesano.

Cristina Nebreda Gómez cumple 10 años y estudia en Las Reparadoras.

Eduardo Sáinz Baldeón cumple 1 año y asiste a guardería Epi.

Guillermo Gómez Iglesias cumple 6 años y estudia en Niño Jesús.

JOYEROS ARTESANOS BURGOS
Regale un detalle de joyería artesana:
PACO MUÑOZ
Pl. Mayor. & 59 26 22. BRIVIESCA.
Exija en sus reparaciones la tarjeta de garantía

M.C.D. 2018

Con el reflejo de los cañones de luz en sus masas de piedra, la plaza de San Juan se ha llenado el pasado fin de semana de una hermosa atmósfera alimentada por el «glamour» de las evoluciones de los maniquíes, la fascinación del público, y una tenue llovizna muy a tono con la inspiración británica del desfile

LORENZO MATIAS

Las evoluciones de los modelos en algunas secuencias del desfile consiguieron una gran vistosidad.

Lluvia de moda

El pase combinó delicados «guiños» al público con secuencias espectaculares

ROBERTO VILLARREAL
BURGOS

POR unos instantes el caballo de la estatua equestre del Conde Diego Porcelos dejó de atraer las miradas en sus dominios de la Plaza de San Juan. Justo detrás de él, en la pasarela en forma de T que llegaba hasta el frontal del monasterio, un precioso corcel de color marrón se levantaba sobre sus cuartos traseros, tan impecable como su jinete vestido con casaca roja al estilo inglés.

El desfile de moda que ha abierto la Otoñada Cultural, inspirado en las Islas Británicas, ha estado lleno de estéticas sorpresas que el público fascinado supo agradecer con su «caluroso» aplauso -si se le ha de denominar así- pese al frío, la lluvia, los retrasos y otros imprevistos.

En un marco imponente, y con mucha expectación, el desfile conducido por Nacho Martín sedujo a los espectadores a través de delicados «guiños» -cabe recordar una tierna escena de amor entre Charlot y una angelical modelo vestida de novia-, alternados con secuencias espectaculares que incluían desde motocicletas de gran cilindrada hasta pastores ingleses.

Entre silbidos de admiración, las bellezas que atravesaban la pasarela se fueron transformando en vampiresas victorianas, duros motoristas o en mujeres de la alta sociedad, todo ello a ritmo de Mike Olfield, los Beatles y Dire Straits. El pase de moda infantil aportó una nota simpática con un tropel de niños marchando al son de «Yellow Submarine». A lo largo de la velada se sucederían momentos mágicos que mantuvieron a la gente atenta a pesar de lo desapacible de la noche.

El riesgo de organizar un acto al aire libre estuvo a punto de arruinar todo el esfuerzo pero al final venció la moda.

LORENZO MATIAS

La influencia inglesa se dejó ver en cada vestido.

DESDE SOLO 2.995.000 PTAS.*
SU VIDA CAMBIARA PARA SIEMPRE.

Disfrutar más del tiempo libre. Compartir emociones en familia. Es el modo de entender la vida de la gente DISCOVERY. Por eso eligen un todo terreno como el DISCOVERY. Un 4 x 4 con un interior incomparable, en versiones de 3 ó 5 puertas y con motores gasolina o diesel.

LAND ROVER DISCOVERY
HAY GENTE. Y HAY GENTE DISCOVERY

* Precio final recomendado, incluido IVA, transporte e impuesto sobre matriculación.

TALLERES FAUSTO. Avda. Constitución Española, 5 - 09007 Burgos. Tel.: 22 35 44.
TALLERES ELECTRO SANZ. Avda. de Castilla, 49 - 09400 Aranda de Duero.Burgos. Tel.: 51 02 39.

M.C.D. 2018

Funcionarios y parados, ¿ahora qué?

Las últimas medidas tomadas en el Consejo de ministros nos han lanzado a la calle a preguntar a los burgaleses qué opinan de la aprobada movilidad funcional y geográfica de los funcionarios y de las restricciones en el subsidio del desempleo

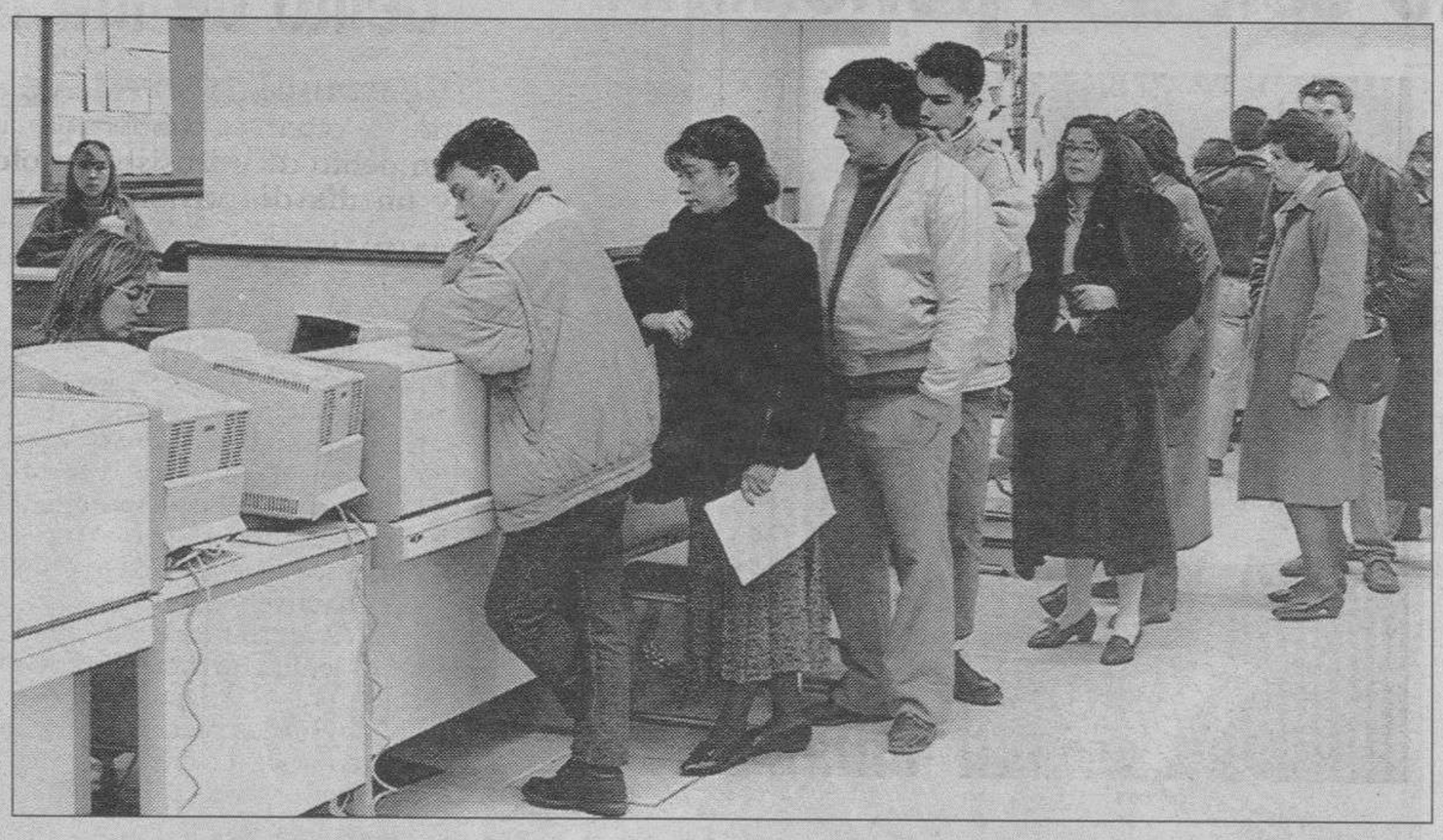

JESUS J. MATIAS

En enero serán aprobadas las restricciones al desempleo y la movilidad de los funcionarios.

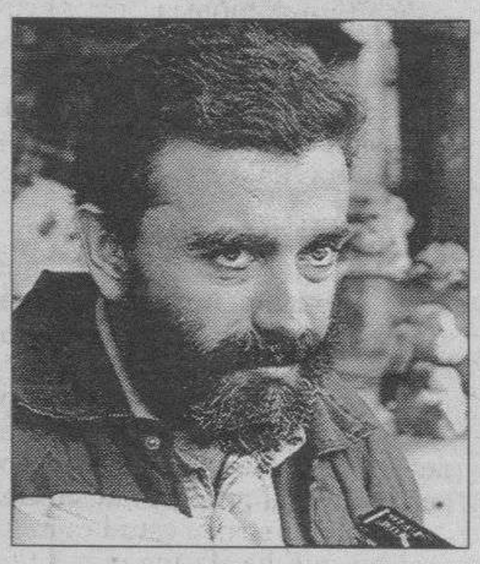

Joaquín Terán, 35 años

Depende de cómo se apliquen, qué criterios se van a seguir a la hora de aplicar esa norma. Si se siguen criterios individualizados, estudiando bien cada caso, puede ser bueno.

Respecto al desempleo, creo que hay que limitar las prestaciones, pero en algunas medidas, como la referida a la ausencia de cobertura cuando se recibe indeminización, no estoy de acuerdo porque la mayor parte de éstas son bajas.

Sorcunde Arrieta, 27 años

La movilidad funcional de los funcionarios me parece bien, puede dar buenos resultados. La movilidad geográfica ya me crea más dudas...

En cuanto a las medidas que restringen las prestaciones a los desempleados, son un poco fuertes, quizás debido a la crisis, pero son fuertes y pueden afectar mucho a la gente.

Francisco Almendres

Aún no conozco bien esta medida. Lo que he leído me parece razonable, con cierta prudencia. Que sea efectiva me parece más dudoso, pero en principio creo que está bien e igual merece la pena intentarlo.

Respecto a lo aprobado para los desempleados, me pasa lo mismo, sólo tengo referencias a través de la prensa. Habrá que esperar a que se publique en el BOE y opinar con más conocimiento de causa.

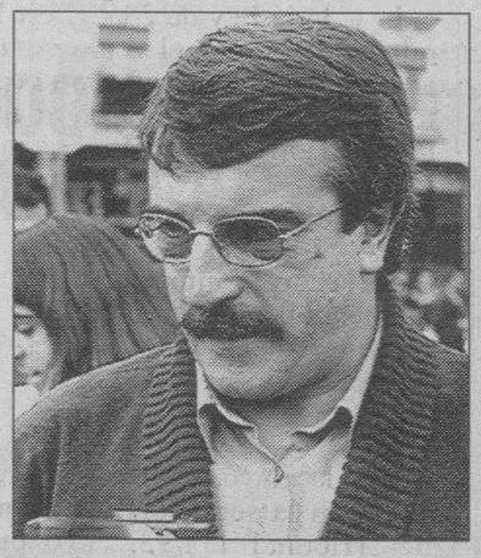

Pablo Marín, 36 años

La movilidad para los funcionarios me parece bastante correcta. Hasta ahora, la gente se había aposentado en su puesto, con seguridad, y a trabajar lo que le mandaban, poco más.

En cambio, estoy en contra de lo que afecta al desempleo, porque gente que lleva tiempo respondiendo a su trabajo ahora le puedan quitar su indemnización por despido para contrarrestar las prestaciones.

Ana Seco, 66 años

A mí me parece bien que se haya tomado esa medida para los funcionarios. Todos no opinan igual pero yo creo que es buena.

Por lo que se refiere a las medidas para el desempleo, yo no entiendo, cuando lo dicen ellos será por algo, así que yo estoy de acuerdo.

Luis Domingo, 67 años

Lo de los funcionarios, por una parte me parece que está bien porque hay unos que cobran mucho y otros que cobran poco y podría ser una forma de igualar.

En relación con el desempleo, me parece muy bien porque algunas fábricas echan a sus empleados y les dan equis millones y después encima cobran el paro.

Alberto, 40 años

Sinceramente, me parece fatal todo lo que está haciendo. No sólo lo de los funcionarios o lo de las prestaciones del desempleo, sino todo.

No es hablar de resultados, es que lo veo todo, en el conjunto, tan mal, que no sé cómo explicarme. Lo están haciendo fatal.

Lo del desempleo es todavía peor. Se está desamparando totalmente a la gente que menos puede.

Begoña, 31 años

La movilidad de los funcionarios, así de entrada, me parece que es una faena bastante gorda. En algún sentido, a la larga, puede ser efectiva porque en Educación, por ejemplo, sobrarán funcionarios porque no hay niños, pero no lo sé.

Respecto al desempleo, creo que es un palo gordísimo y siempre paga el pato el más débil.

Incredulidad y falta de conocimiento, lo más normal

TEXTO: MAR BLAZQUEZ
FOTOS: ALBERTO RODRIGO

❑ La crítica situación económica por la que atraviesa el país está provocando la toma de una serie de decisiones, por parte del Gobierno de la nación, ciertamente restrictivas y que están provocando diferentes reacciones sociales.

Las más recientes fueron tomadas en el último Consejo de Ministros, donde se decidió aprobar la movilidad funcional y geográfica de los funcionarios, y algunos recortes en el acceso al subsidio del desempleo. Estas medidas están encaminadas, según los responsables de la Administración central, a reducir el grave déficit que soporta el Estado y que se ha convertido en uno de los más graves problemas del Gobierno socialista.

Pese a su trascendental incidencia, dado el elevado número de parados y también de funcionarios, numerosos burgaleses no accedieron a responder a nuestras preguntas alegando «desconocimiento», provocado tal vez por la apatía o la falta de credibilidad de la sociedad hacia quienes sólo les exigen sacrificios.

Otros, más al día con los cambios que se producen en el país, también han mostrado su incredulidad respecto a que en verdad estas medidas lleguen a dar resultados.

Rodolfo Izquierdo, 23 años

Todo depende de lo que opinen los propios funcionarios, pero no creo que les siente muy bien. Yo no sé exactamente qué problemas tienen y si esto les ayudará a resolverlos, pero desde luego no les va asentar muy bien.

En cuanto a lo aprobado para el subsidio del desempleo, creo que se están pasando, son un poco fuertes.

M.C.D. 2018

El Congreso del Partido Popular contará sólo con dos ponencias

Asistirán 320 compromisarios, en representación de todas las comarcas de la provincia

LORENZO MATIAS

Juan Carlos Aparicio.

ANGEL AYALA

José Luis Santamaría.

BURGOS/A.U.-El Partido Popular tiene previsto presentar dos ponencias en el congreso provincial que se celebrará el fin de semana del 20-21 de noviembre, al igual que el resto de congresos provinciales de esta formación política en Castilla y León.

La organización del partido ha preparado dos ponencias sobre organización interna y desarrollo provincial, que serán presentadas a las distintas agrupaciones comarcales para que se debatan y se presenten las correspondientes enmiendas con el fin «de mejorar y completar los textos», según informaron a DB fuentes populares.

Esta semana se ha reunido por primera vez la comisión designada por la ejecutiva provincial para la organización del congreso, que estará formada por Lourdes Villores, Pilar Martínez Ferrero, Mercedes Alzola, alcaldesa de Villarcayo, Jesús Martínez, secretario técnico de Miranda, Jesús Melero, alcalde de Milagros, Víctor González, alcalde de Frías, José Luis Calzada Picón, Pilar López Gómez, de Nuevas Generaciones, Ignacio Marín, delegado territorial de la Junta y Benigno Rodríguez, alcalde de Lerma.

Asimismo, colaborará con los temas organizativos congresuales el secretario general, Vicente Orden, y el vicesecretario de organización del PP, José Luis Santamaría.

Fuentes populares aseguraron que a partir de este momento esta comisión asume todas las competencias en relación a todos los problemas que puedan surgir de cara a la preparación del congreso y deberán dilucidar las dudas sobre elección de compromisarios y otros.

El número de representantes provinciales que asistan a la cita congresual como compremisarios girará alrededor de 320, que se elegirán por comarcas, de acuerdo con la afiliación e implantación del partido y los últimos resultados electorales.

La comisión no ha decidido todavía si el congreso se celebrará el día 20 ó el 21 y el lugar definitivo, «que será un lugar de la capital burgalesa, todavía por determinar, que tenga capacidad para albergar a unas 350 personas».

ALBERTO RODRIGO

APARATOSO ACCIDENTE, SIN VICTIMAS.-Así quedó este Seat 127 en la mañana de ayer, tras sufrir un aparatoso accidente en la carretera antigua de Valladolid, pasado el recinto de La Milanera, que le dejó todo el frontal destrozado, pese a lo cual, su conductor, único ocupante que viajaba en el automóvil, no sufrió heridas graves. Así lo informaron ayer fuentes del servicio DYA, que acudieron al lugar del incidente. Precaución en estos días lluviosos que hacen más peligroso el asfalto.

CRONICA JUDICIAL

Revocada la sentencia por delito de intrusismo

«En DB de 31/5/1993 se publicaba una sentencia a tenor de la cual se condenaba a la acusada como autora de un delito de intrusismo profesional a la pena de seis meses y un día de prisión menor y multa de 100.000 pesetas».

JULIAN MIGUEL DE LA VILLA

Como suele ser mi norma, tal sentencia publicada en «Crónica judicial» no se hacía constar ni el nombre ni los apellidos de la acusada, pero se me comunica que sin embargo sí que produjo efectos y en determinadas zonas se supo quién era y en su consecuencia no tengo ningún inconveniente en llevar a cabo esta crónica para comentar la sentencia dictada en apelación por la Audiencia Provincial de Burgos sección 1.ª Penal y a tenor de la cual se revoca la sentencia dictada por el Juzgado de lo Penal n.º 1 y se absuelve a doña Carmen Repiso Garay del delito de usurpación de funciones de que le acusaba el Ministerio Fiscal.

La sentencia dictada por la Audiencia Provincial, en apelación y que es de fecha 3/9/1993 dice que ya ha habido sentencias del mismo Tribunal de 10/11/1992 y 30/3/1993, en el sentido de considerar que el artículo 321 del Código Penal no castiga a quienes ejercitan actos propios de la profesión de agentes de la propiedad inmobiliaria sin estar en posesión del título oficial correspondiente, porque este título no es académico, siendo así que el artículo 321 del Código Penal que se refiere sólo a título oficial, no concuerda con la base 5.ª, artículo 1 de la Ley de 23/1271961, que determinaba el título como académico oficial, cuyo concepto es el que, en definitiva, delimita el ámbito del tipo penal.

TRIBUNAL CONSTITUCIONAL

El criterio anterior, ciertamente minoritario en los órganos jurisdiccionales, ha sido confirmado por el Tribunal Constitucional en sus sentencias 131/1993 de 19 de abril, B.O.E. de 25 de mayo, a 140/1993, iniciado en la sentencia del Pleno del Tribunal 111/93, cuyo criterio es vinculante, a tenor del artículo 5-1 de la Ley orgánica del Poder Judicial y en el sentido de que las normas penales han de interpretarse estrictamente, no extensivamente, tal como exige el artículo 4-2 del Código Civil y que los hechos típicos han de estar así determinados por una Ley, artículo 25-1 de la Constitución y artículo 1-1 del Código Penal, esto es, no vale una norma de otro rango.

Se trata pues de aplicar estos dos principios, interpretación estricta, principio de legalidad, junto a la relación entre una Ley de bases y norma que la desarrolla; es evidente que, para que la norma delegada tenga el valor de Ley formal, es preciso que se atenga al contenido y límites de la Ley de bases, todavía más intensamente en el orden penal por las razones expuestas, de modo que el rango de la Ley es predicable de la norma delegada sólo «intravires» de la delegación, y en sus propios y estrictos términos y como consecuencia de todo ello sólo son punibles los que ejercieran actos propios de una profesión sin poseer el título académico oficial y no presentando la condición de título académico el requerido para ejercer la profesión de agente de la propiedad inmobiliaria, no puede calificarse de delito de intrusismo la conducta de quién realizare los actos propios de dicha profesión careciendo de la capacitación oficial precisa.

LO QUE ES TITULO ACADEMICO

Título académico, que puede ser oficial o no, es aquél obtenido en un establecimiento docente, constituido como centro de enseñanza, después de seguir en la extensión determinada un plan, programa, en uno o varios cursos de estudio; naturaleza que ha de tener el título usurpado, en sí mismo, con independencia del que o de los que puedan exigirse para acceder al mismo. Y el título que habilita para ejercer la profesión de agente de la propiedad inmobiliaria es oficial, por su propia naturaleza, pero no académico.

FALLO

Se falla que se estima el recurso de apelación interpuesto en nombre de doña Carmen Repiso Garay contra la sentencia dictada por el Juzgado de lo Penal n.º 1 de Burgos, en las diligencias penales 293/92 de que dimana el rollo de Sala, y con revocación de la sentencia recurrida, absolver a doña Carmen Repiso Garay del delito de usurpación de funciones del que venía siendo acusada por el Ministerio Fiscal.

Espero que con esta crónica habré reparado los perjuicios que sin intención alguna puede causar a la acusada al publicar la sentencia por la que era condenada en primera instancia, aún cuando no se pusiera ni su nombre, ni sus apellidos.

La publicidad de **Diario de Burgos** deja huella en cualquier sitio de Burgos y su provincia

Anúnciate en tu Diario

PARA OIR BIEN CARLOS FRÜHBECK - OPTICO DIPLOMADO
Especialista en aparatos auditivos GARANTIA 1 AÑO
OPTICA INTERNACIONAL
PARA VER BIEN Espolón, 30. ✆ 20 66 05.

Centro Auditivo Burgalés
OIR BIEN ES VIVIR MEJOR
Somos especialistas en AUDIFONOS
Audioprotesista : Ma. NIEVES ALVAREZ GARCIA
Calle Santander, 6 - 2º Izqda. 4 - ☎ 26 48 23

COBRAMOS URGENTEMENTE TODA CLASE DE IMPAGADOS
RECUPERE SU DINERO
* Una gran organización de cobros en todo el territorio nacional, a su servicio.
* Una empresa legalmente constituida con un equipo de expertos juristas que por vía amistosa o judicial gestionan eficazmente el cobro de todo tipo de deuda comercial o privada.
* **Llame al teléfono 94 - 4231785 ó 4247895. Nuestro agente de zona le visitará sin compromiso alguno.**
CIF A48-450068
CRENORSA CREDITOS NORTEÑOS,SA Tramitación y cobro de créditos
C/ HENAO,25-1º Dcha. 48009 BILBAO.FAX 94-4242229

M.C.D. 2018

CADA DIA MAS.
Junta de Castilla y León

ANGEL AYALA

El stand de Volvo se renueva cada dos días, cambian los coches para ofrecer todas las gamas

ALBERTO RODRIGO

El periódico Burgos Ocasión lleva en la ciudad casi seis años

«La crisis del automóvil es más seria de lo que aparenta»

Para el jefe de ventas de Volvo, Tomás González, el sector de la automoción tiene muchos impuestos

❑ **BURGOS**/S. DIAZ.- «Es difícil pagar más impuestos», explicó Tomás González, jefe de ventas de Volvo, concesionario que está presente en Expobur con una selección de coches de la gama 94.

Según González, el sector del automóvil está viviendo unos momentos muy difíciles, ya que el número de ventas ha descendido a nivel nacional.

Sin embargo esta situación no ha supuesto una reducción de impuestos.

Por ejemplo, actualmente comprar un coche supone tener que pagar un 15% de IVA, 13% de tasa especial de matriculación, y el impuesto Municipal de circulación, comentó González.

Para González, las fusiones entre marcas de automóviles son necesarias para afrontar esta coyuntura tan dificil por la que atraviesa el sector.

Este es el primer año que Volvo acude a Expobur con unos vehículos de las series 400, 800, como el 850 GLE, STW 140 cv, 850 GLTSTW.

Aunque son modelos que no están siempre presentes porque cambian cada dos días para dar más vistosidad al stand.

Para González, los modelos suelen ser caros, y el más modesto ronda los dos millones y medio, sin embargo el cliente es bastante fiel y el 95% repite con Volvo.

BURGOS OCASION

El periódico de mercado Burgos Ocasión también cuenta con un stand en el recinto ferial. Esta es la primera vez que se presenta, y su objetivo es implicarse más en la ciudad, y estar presente en una feria que está dirigida a todo tipo de público.

Según Javier Hernández, director de Burgos Ocasión, la aceptación del periódico en la ciudad ha sido muy buena ya que ofrece informaciones de gran interés para el público burgalés.

Para Hernández, las secciones más solicitadas son las de las clases particulares, hogar, pisos y del sector del automóvil.

Y también actualmente están en alza la de relaciones personales, «quizás porque cada vez es más difícil relacionarse», comenta el director de Burgos Ocasión.

Para Mary Baena, jefe comercial, la importancia de este periódico es que hay una gran preocupación por el diseño.

Así, en Burgos Ocasión no sólo se preocupan de que salgan las palabras de los anuncios. También proponen que estos puedan difundirse en color o incluso con diseños realizados por el periódico, si el comerciante así lo requiere.

De los anuncios más dispares se encuentra desde el que solicita un traje de novia hasta el que está buscando novio.

García Arias visita la feria

❑ **BURGOS.-** Héctor García Arias, director general de Comercio visitará hoy el recinto ferial.

Dado el carácter plenamente comercial de Expobur, la visita de García Arias supone un acto de reconocimiento y apoyo al pequeño y mediano comerciante burgalés.

De esta manera, el director general hará un recorrido por los más de cincuenta stands que hay ubicados en el solar de caballería.

COMER EN BURGOS

ALTA COCINA ITALIANA
RISTORANTE Prego
EL ITALIANO
C/. HUERTO DEL REY, 4
(PZA. DE LA FLORA)
TEL.: 26 04 47

COCINA A DOMICILIO
POLLSTILLA
• POLLOS ASADOS
• PATATAS FRITAS
• PIMIENTOS VERDES
• ENSALADAS
• TORTILLAS
EN 30 MINUTOS EN SU MESA
☎ 24.15.16

CERVECERIA - RESTAURANTE
RESTAURANTE
Ricardo
• SOLOMILLO
• EMBUTIDOS IBERICOS
• CREPPES
C/. SAN LESMES, 1
TELF.: 20 00 12

ASADOR
El Asador de Aranda
"Papamoscas"
C/. LLANA DE AFUERA, S/N.
(Frente a la Catedral)
TELF.: 26 81 41

MARISQUERIA
BAR - RESTAURANTE
EL GROVE
MARISQUERIA
MARISCOS VIVOS
PAELLAS DE ENCARGO
Restaurante EL GROVE
AVDA. CONSTITUCION ESPAÑOLA, 3 (Frente a la Deportiva). TEL.: 23 69 00

M.C.D. 2018

La Policía investiga la muerte de un concejal de Covarrubias

Un compañero de trabajo descubrió el cadáver rodeado de sangre y con un golpe en la sien

BURGOS/A.U.-El concejal de obras del Ayuntamiento de Covarrubias, Domingo Arroyo Revilla, apareció muerto el pasado sábado al mediodía en extrañas circunstancias, en la granja Degesa, de Torrecilla del Monte, donde trabajaba. La Guardia Civil trabaja con la hipótesis de un posible homicidio. Fuentes cercanas a la investigación informaron que las pesquisas policiales podrían dar como resultado la posible detención de alguna persona relacionada con el suceso.

El cuerpo sin vida del concejal, de 38 años y soltero, fue descubierto por un compañero de trabajo hacia la una y media de la tarde, rodeado de un charco de sangre.

La Guardia Civil de Lerma investiga en estos momentos las causas que pudieron provocar la muerte. El juez de la localidad ordenó la realización de dos autopsias, que pudieran aclarar el momento y las circunstancias que rodean el extraño suceso.

VARIAS HORAS MUERTO

Aunque todavía no se conocen los resultados de las autopsias, la segunda de las cuales se realizó ayer por la noche en Burgos, no se descarta que la causa de la muerte pueda ser un accidente laboral o un suicidio. Tampoco se descarta que llevase varias horas muerto, ya que, según los primeros indicios murió desangrado tras recibir un fuerte golpe en la cabeza.

Según fuentes consultadas por DB, el concejal fue visto por última vez a primera hora de la mañana del sábado por un compañero de trabajo, que almorzó con él en la granja Degesa, situada en el término municipal de Torrecilla del Monte, a unos nueve kilometros de Covarrubias. Ambos tomaron el bocadillo y después se dirigieron a su lugar habitual de trabajo, en el edificio de la granja dedicada a ganado porcino.

Domingo Arroyo estaba realizando en esos momentos labores de albañilería, en una de las zonas de la explotación. A la hora de comer, su compañero se dirigió hacia el lugar en el que se encontraba trabajando, extrañado por su ausencia.

En ese momento encontró el cuerpo de Arroyo, rodeado de sangre y con un fuerte golpe en la sien. El concejal presentaba también un corte en la misma zona.

UNA MAZA CON SANGRE

Entre sus piernas se encontraba una maza o porra (martillo de gran peso que se usa para romper piedra) con evidentes signos de sangre, que se encontraron asimismo en otras zonas cercanas al espacio en el que fue hallado el cadáver. Inmediatamente se dio aviso a la Guardia Civil de Lerma.

La noticia causó una gran conmoción en la zona de Covarrubias y sobretodo en el municipio, donde el fallecido era muy conocido por su carácter abierto y cordial.

Domingo Arroyo era concejal de obras por la lista del Partido Popular, aficionado al fútbol y «un hombre sencillo, muy trabajador y dispuesto a colaborar en todo lo que le pidiesen», indicó el alcalde de la villa rachela, Eloy Rodríguez.

Precisamente, el viernes por la noche se celebró un pleno en el Ayuntamiento y Domingo acudió como era habitual, sin que nadie percibiera nada anormal en su comportamiento.

Tras la realización de la segunda autopsia, el cadáver fue trasladado desde Burgos a su localidad natal para ser enterrado. El sepelio se celebrará hoy lunes a las 12 de la mañana en la colegiata de Covarrubias.

Domingo Arroyo Revilla vivía con su madre, viuda, y varios hermanos.

Fin de fiestas en el popular barrio de La Ventilla

BURGOS.-Tras un fin de semana cargado de actos, hoy lunes finalizan las fiestas de Nuestra Señora del Rosario en La Ventilla. Las actividades organizadas para hoy inundan el barrio de sabores y olores, en lo que se podría denominar la jornada gastronómica de las fiestas.

A las nueve de la noche comienza el concurso de tortillas en el que las amas de casa demostrarán todos los secretos adquiridos en el arte culinario. A buen seguro que el jurado va a disfrutar de la «dura competencia».

Una hora después comienza un baile con la orquesta «Delta» que precede a las sopas de ajo y chorizo que cierran un día en el que se ha pensado en el estómago de los vecinos del barrio.

Desde el viernes, el ambiente de las fiestas se ha vivido sobre todo en las verbenas nocturnas, si bien los diferentes concursos y campeonatos han creado una sana rivalidad que se cerró ayer con la entrega de trofeos.

Quincena de la música.

Todo un éxito de precios.

CD´s desde 2.195.
LP´s y casetes desde 1.395.
Películas de vídeo desde 1.795.

Ahora, en la Quincena de la música de Galerías Preciados encontrarás los mejores precios del momento en los últimos grandes éxitos de música y cine.
Y además, podrás participar en el
sorteo de viajes a Los Ángeles, motos y compact-discs portátiles.
Quincena de la música.
Todo un éxito de precios. En Galerías.

ABRIMOS.
Domingo día 10 de 12 a 21 h excepto Barcelona, Oviedo y País Vasco, **y de 11 a 21 h** Parquesur, Vaguada y Bahía Sur (San Fernando).
Martes día 12 de 12 a 21 h excepto Barcelona, Alicante, Las Palmas, Murcia, Oviedo, País Vasco, Valencia, Valladolid y Zaragoza, **y de 11 a 21 h** Parquesur, Vaguada y Bahía Sur (San Fernando).

Aprovéchate de las ventajas de los precios y la Tarjeta Galerías.

Galerías Preciados

M.C.D. 2018

VILLADIEGO

F. MARTINEZ

El alcalde descubrió una placa conmemorativa en el colegio de BUP de Villadiego.

F. MARTINEZ

Los asistentes se reunieron en una comida de hermandad.

Rodríguez: «Confiamos en que el instituto sea una pronta realidad»

La villa celebró el cuarenta aniversario de las enseñanzas medias

❑ **VILLADIEGO.**–Coincidiendo con la puesta en marcha de la reforma educativa, Villadiego celebró ayer el cuarenta aniversario de la implantación de las enseñanzas medias en la villa con diversos actos culturales y religiosos. El alcalde de Villadiego, Bonifacio Rodríguez, mostró su confianza en que el nuevo instituto de Villadiego sea una pronta realidad.

Bajo el lema «en las letras está la verdadera nobleza», antiguos directores, profesores y alumnos que han pasado durante los cuarenta años por el liceo «Padre Flórez» se dieron cita en la villa para conmemorar este aniversario y destacar la labor realizada por instituciones, vecinos y educadores en el ambito de las enseñanzas medidas. También se sumaron a esta celebración numerosas personas vinculadas al mundo educativo y de la Universidad, entre ellas la vicerrectora del campus burgalés, José Arnáiz.

APOYO MUNICIPAL

El alcalde, Bonifacio Rodríguez, señaló que, si bien esta conmemoración había sido una jornada dedicada al reeencuentro y la convivencia, el tema de la creación del nuevo instituto y su ubicación en Villadiego estuvo presente en el ánimo de todos. «Nosotros tenemos confianza en el Ministerio de Educación y Ciencia y esperamos que el nuevo instituto sea una pronta realidad», añadió.

En otro orden de cosas, el regidor aseguró que el Ayuntamiento, como lo ha hecho hasta ahora, seguirá apoyando todas la iniciativas y propuestas que vayan en beneficio de la enseñanza y la cultura en el municipio y en toda la comarca.

El programa de actos se inició a mediodía con la recepción por la Corporación municipal a los asistentes, algunos de los cuales llegaron a Villadiego procedentes de distintas provincias del país. «Hacía muchos años que no venía a Villadiego y esta reunión nos ha dado la oportunidad de volver a ver a viejos amigos y convecinos con los que compartimos las aulas escolares. Ha sido muy bonito y emotivo», señalaba uno de los antiguos alumnos.

REENCUENTRO

Posteriormente, asistieron a una misa cantada en la iglesia de Santa María, en la que ofreció una magnífica selección de música religiosa la Coral «Los Cañamares», de Villadiego.

Posteriormente, en el colegio de BUP se procedió al descubrimiento de una placa conmemorativa de este cuarenta aniversario de las enseñanzas medias y en la que se recoge el rótulo «Calle del Bachiller» que se colocará en la vía donde están situados los terrenos cedidos por el Ayuntamiento para el futuro instituto. A las dos de la tarde, la Banda de la Asociación Musical de Villadiego ofreció un concierto en la Plaza Mayor en la que interpretó distintas composiciones.

Los participantes en los actos acudieron posteriormente a una comida de hermandad. A los postres intervinieron algunos directores y profesores así como el alcalde y representantes de los centros educativos que no ocultaron la emotividad de esta jornada.

Con una visita a los Museos de Pintura y de Etnografía se cerró un apretado programa en el que también hubo lugar pasear por la bonitas calles de la villa y recorrer algunos de los rincones del casco antiguo de Villadiego.

Junta de Castilla y León
Consejería de Medio Ambiente y Ordenación del Territorio
Dirección General del Medio Natural

CONCURSO

(B.O.C. y L. N.º 193 de fecha 6 de octubre de 1993)

Propuesta	*Título*	*T. licit.*
BU-2461/93	**«Conservación de cortafuegos, fajas, auxiliares y caminos de penetración en el monte 212 de U.P. y otros».**	**23.234.686**
BU-2462/93	**«Conservación de cortafuegos, ejecución de fajas auxiliares y construcción de un camino de penetración en varios montes de la provincia de Burgos».**	**21.174.492**
BU-2464/93	**«Construcción y conservación de cortafuegos y fajas auxiliares en el monte Los Llanos y otros».**	**22.895.608**

PLAZO DE PRESENTACION DE OFERTAS: Hasta las 14,00 horas del día 2 de noviembre de 1993.

El Pliego de Cláusulas Administrativas Particulares y de Prescripciones Técnicas están a disposición de los interesados en la Dirección General del Medio Natural, Servicio de Protección de la Naturaleza, C/. Muro, N.º 9 de Valladolid. Teléfono: (983) 30 50 55.

APERTURA DE PROPOSICIONES: El día 10 de noviembre de 1993 en la Sala de Juntas de la Dirección General (C/. Muro, 9 de Valladolid) a las 10,00 horas.

NOTA: El importe del presente anuncio será prorrateado entre los adjudicatarios.

En cualquier lugar, a cualquier hora, siempre a su servicio.

☎ 22 51 04

•Ascensores
•Escaleras mecánicas

Schindler

Schindler, S.A.
Avd. del Cid, 89 • 09005 BURGOS
Tel. 22 51 08

José Ortega Valcárcel recibió la «Calza de Plata»

❑ **VILLADIEGO.**–El catedrático de Historia y Geografía José Ortega Valcárcel, ilustre hijo de la villa, recibió anoche, la Calza de Plata, un galardón instituido por la Peña «Las Calzas» de Villadiego.

La jornada del domingo en Villadiego tuvo un marcado carácter cultural. A los actos de la celebración del cuarenta aniversario de las enseñanzas medias, se unieron, por la noche, los organizados por esta sociedad con motivo de la entrega de la Calza de Plata.

Con este galardón, se indicó, se ha querido reconocer la trayectoria profesional y personal de este profesor así como su contribución a la cultura y a la creación de la Universidad de Burgos. Como asesor del Ministerio de Educación y Ciencia, ha elaborado el proyecto del futuro campus burgalés, se significó.

Presentado por el periodista y economista Fernando González Urbaneja, que recibió el año pasado esta distición de la Peña «Las Calzas», Ortega Valcárcel pronunció una conferencia en la Casa de Cultura.

Confíe anuncios a
Diario de Burgos
Periódico de mayor difusión en Burgos y Provincia

DE INTERES PARA AGRICULTORES
ESTABLECEMOS CONTRATOS DE MULTIPLICACION DE SEMILLA DE:
VEZAS (Sativa y Villosa)
GUISANTES, ALFALFAS Y OTRAS
Para más información detallada, dirigirse a:
SEMILLAS MONZON, S.A.
Telf. (974) 40 42 11 - 40 44 89 – Fax (974) 40 36 11 – MONZON (Huesca)
SE PRECISAN REPRESENTANTES

M.C.D. 2018

SEAT TOLEDO

CAMBIE DE COCHE. NO DE VIDA.

Con un TOLEDO, usted disfrutará de un gran coche y podrá seguir disfrutando de la vida, sin renunciar a nada.

Ahora puede acceder a un equipamiento y unas prestaciones excepcionales, sin agobios.

Ahora puede tener un TOLEDO desde 15.000 ptas. al mes el primer año, financiandolo al 9,9% TAE.

O si lo prefiere puede beneficiarse de un descuento especial y disfrutar de un TOLEDO desde 1.655.000 ptas.*. Usted elije :

Así de fácil:

Desde 15.000 ptas./mes el primer año.**

Entrada: 398.600 ptas. 14 cuotas /año

O así de fácil:

Desde 1.655.000 ptas.

PVP recomendado (IVA, transporte y ahorro promocional incluidos).

TAPSA/NWAyer

R.B.E. 628/93

* Ofertas no acumulables entre sí.
** Oferta FISEAT. TOLEDO Class 1.6 CL. P.V.P. 1.844.600 Ptas. Entrada 398.600 Ptas. Financiación a 48 meses. 3 años restantes **37.500** Ptas. (14 cuotas/año). T.A.E. **9,9%**. Oferta válida hasta 31-10-93 para Península y Baleares, no acumulable a otras ofertas promocionales.

M.C.D. 2018

CIENTO SESENTA AÑOS DE UNA PUBLICACION VARIOPINTA Y UNIVERSAL

El Boletín de la Provincia acaba de cumplir en septiembre el 160 aniversario. El día 17 de septiembre de 1833 salía a la luz el periódico «de las ley», el más antiguo de los que se siguen editando en Burgos.

El Boletín de la Provincia, un periódico de ley

En los primeros números se puede encontrar la hora exacta a la que murió Fernando VII

Se publicaban seriales sobre como curar el cólera

JOSE MANUEL ORTEGA
BURGOS

OCHO páginas tenía el primer número en el que sólo había dos artículos. El formato del Boletín Oficial de la Provincia era similar al de un libro. En la cabecera se anunciaban los precios de suscripción y el lugar al que había que acudir para hacerlas, La Casa de la Redacción, sita en la Plaza del Mercado.

De los dos artículos que tenía el primero era oficial y hacía referencia a la creación por orden real de Juntas de Caridad en todas las capitales y cabezas de partido de las provincias del reino. La finalidad de estas juntas era ayudar a las familias que se encontraran en mala situación por las cosechas. A parte las «fuerzas vivas» estas juntas debían estar compuestas por «tres vecinos de los más acomodados, desocupados y conocidos por su honrada conducta de amor a la humanidad».

INSTRUIR

En el segundo artículo de este primer número se explicaba el objeto del periódico que se resume una frase: «instruir sin pesadez y deleitar sin artificio». Con el fin de fomentar la comunicación a través del boletín se hacía una invitación que incluía «al labrador sencillo y modesto y al artesano observador y laborioso, porque tal vez la práctica descubre infinitas veces lo que la teoría no alcanza».

Durante sus primeros años el boletín no era un periódico oficial, en el sentido que hoy se entiende. Tenía bastantes páginas y además de disposiciones incluía anuncios de libros, periódicos, noticias sobre sucesos o sobre gente importante que llegaba a la ciudad, «crónicas de guerra» y también seriales de lo más variado y curioso.

Entre estos últimos se pueden encontrar instrucciones sobre como curar el cólera-morbo a base de infusiones, nieve y hielo o se explicaban las ventajas de segar el trigo con guadaña y se argumentaba en favor de la necesidad de educar a los campesinos. En este último se ve muy bien reflejada la mentalidad de la época. Se define a la instrucción pública como «un trabajo noble pero difícil porque requiere la práctica de todas las virtudes en aquellos, a quienes su fortuna ha puesto en primer lugar para servir de modelo a los demás hombres».

Entre los primeros números, concretamente en el número ocho, se descubre un curioso dato histórico: «A las tres menos cuarto de la tarde de hoy ha sido Dios servido de llamar el alma de mi muy caro y amado esposo el Rey Don Fernando (...) Está rubricado de la Real mano. (...) Dios guarde á V. muchos años. Madrid 29 de Septiembre de 1833. El Conde de Ofalia». Posteriormente continúa el artículo con las confirmaciones en sus cargos de secretarios de Estado a Cea Bermúdez y el propio Conde de Ofalia, entre otros, por parte de la regente María Cristina.

En los primeros años del boletín ya se pueden observar cambios. En 1835 y 1836 el precio de la suscripción mensual ya había aumentado de cinco a seis reales. Un número suelto costaba seis cuartos. El tamaño cuartilla inicial fue sustituido por el tamaño folio y en general, aumentó el número de anuncios oficiales, avisos y órdenes en detrimento, fundamentalmente, de los seriales. Durante estos años se sacaron sólo dos números a la semana.

UNA LARGA HISTORIA

A principios de siglo el boletín conoció su mayor tamaño, se editaba en formato asabanado con cuatro columnas por página. La tipografía era ya bastante clara y la periodicidad aumentó a cuatro números semanales. El precio del ejemplar suelto caminaba poco a poco hacia la peseta; en 1900 era, exactamente, de 0,25. La suscripción mínima era por tres meses y costaba 4,90 pesetas. Tres páginas era más o menos la media por ejemplar y la parte oficial ya dominaba claramente a los anuncios particulares que quedaban relegados a la última página. En cuanto a los seriales habían pasado a mejor vida.

En 1965 el boletín era ya similar al de hoy, en casi todos los aspectos menos el precio. Un ejemplar valía tres pesetas, hoy hay que sumarle cien más. La publicación adquirió, de nuevo, el tamaño folio que continuaría hasta nuestro días.

IMPRENTA

El boletín no siempre se ha editado en la Imprenta Provincial de la Diputación. Al principio se hacía en imprentas privadas. Las Imprentas de Arnaiz fueron las encargadas de sacarlo a la luz durante los primeros años. Hoy el entorno de la Imprenta Provincial respira un sabor antiguo. El edificio de lo que en su día fue el Hospicio, sito en la plaza de San Agustín, tiene un hueco en sus enormes dependencias para albergar el laboratorio. Los sótanos sirven de almacén de papel, subterráneos inflamables, de momento, y aunque es difícil, no ha pasado nada. La imprenta propiamente dicha está instalada al lado de este edificio en una pequeña nave que, al parecer, en verano ha llegado a alcanzar los 42º y luego en invierno no es capaz de aislar lo suficiente el insigne frío burgalés.

A. AYALA

La Imprenta Provincial compagina la edición del BOP con otras publicaciones institucionales

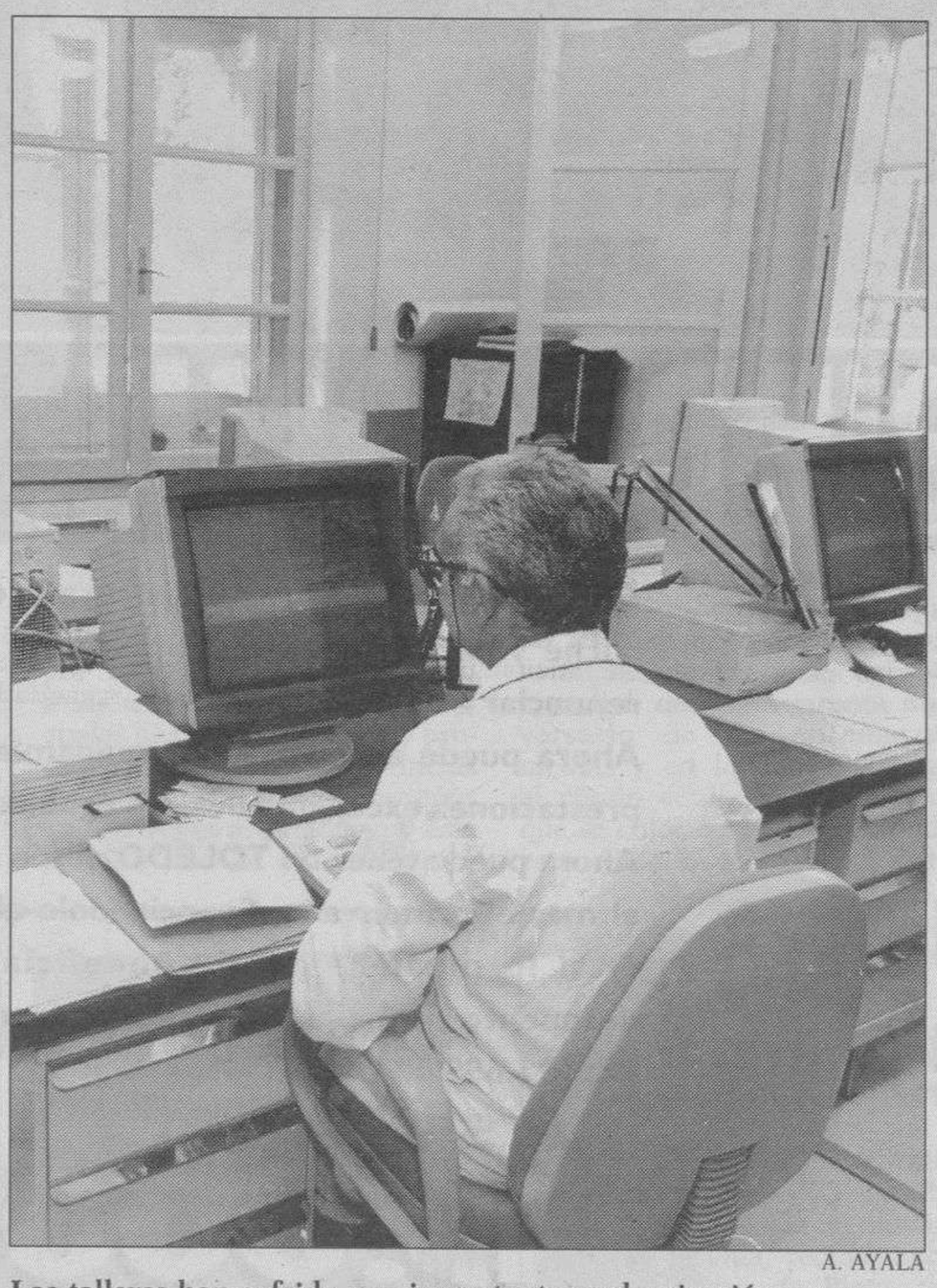

A. AYALA

Los talleres han sufrido una importante modernización.

Dos mil ejemplares y mil quinientos suscriptores

❑ Catorce años lleva la imprenta en sus actuales instalaciones «de manera provisional». Félix del Río, su director, tiene esperanzas de que el próximo año la Diputación solucione el tema y les proporcione una nueva ubicación. «Entonces también habrá que comprar maquinaria nueva, ya que está algo obsoleta, pero hasta que no cambiemos de sitio no merece la pena», aclara.

La tirada actual del Boletín Oficial de la Provincia es de unos 2.000 ejemplares, de los cuales 1.500 se envían a suscriptores. El porcentaje de anuncios no oficiales es muy pequeño, un 2%, la mayoría hacen referencia a extravíos o licencias para apertura de establecimientos.

El número de páginas que ofrece oscila entre las 8 y 24. Se publica todos los días excepto sábados, domingos y festivos. Los precios son 190 por línea en DIN A-4 y 125 en cuartilla, en todo caso, 3.000 pesetas es lo mínimo que se paga por un anuncio. El boletín dispone de un servicio de urgencia, que permanece abierto hasta que se cierra la edición. Si alguien quiere insertar un anuncio a última hora deberá pagar el doble. La suscripción puede ser anual, semestral y trimestral, en cada caso cuesta 9.000, 5.000 y 3.000 pesetas, respectivamente. Los Ayuntamientos, puesto que contribuyen a llenar sus páginas tienen un pequeño descuento. El presupuesto de la imprenta para este año es de 55,3 millones. Quince personas componen la plantilla actual, se contrató una más cuando se puso en funcionamiento el servicio de urgencia. Entre todas compaginan la edición de los múltiples folletos y carteles de la Diputación con la impresión del boletín.

M.C.D. 2018

Varios clubs deportivos locales organizan la Primera Carrera Popular contra la Droga

Tendrá lugar el domingo 7 de noviembre y busca un apoyo masivo al deporte como alternativa

FLORENTINO LARA

Lo recaudado en la prueba se entregará al Centro de Atención al Drogodependiente de Aranda.

AURORA LAZARO
ARANDA DE DUERO

❑ El Club Deportivo «Epsilon» y el Club de Atletismo «INCESA-Aranda» han organizado, junto al Centro de Atención al Drogodependiente de Aranda y la Comarca, (C.A.D.A.C.), una carrera popular para el día 7 de noviembre, domingo, bajo el lema «El deporte contra la droga».

Con esta iniciativa los organizadores pretenden buscar un apoyo masivo a la práctica del deporte como una alternativa contra la droga. Además, el dinero que se recaude se destinará al C.A.D.A.C, para que pueda continuar con sus actividades.

En la prueba podrán participar cuantos colegios, clubs, deportistas y amantes del deporte lo deseen, sin establecer categorías ni límites por razón de sexo y edad. Se realizará una sola clasificación por el orden de llegada y recibirán medalla de participación los 500 primeros deportistas que lleguen a meta.

La carrera tiene un recorrido total de unos seis kilómetros y discurre por una amplia zona del entorno urbano de Aranda. Se llevará a cabo exclusivamente a pie, prohibiéndose el uso de cualquier tipo de vehículo. Los clubs insisten en que el nivel de dificultad no es alto, al ir destinada a toda la población.

Según los organizadores la idea de realizar esta prueba deportiva surgió por la preocupación existente en la sociedad ante el elevado consumo de droga, especialmente en la población juvenil. La práctica continuada de deportes es considerada como una forma de prevenir la drogadicción, ya que las personas que se aficionan acostumbran por lo general a tener una forma de vida sana.

Para poder participar en la carrera los interesados deberán inscribirse en los colegios e institutos de la localidad, o bien en la Casa del Deporte, la Casa de la Juventud, Polideportivo «Príncipe de Asturias», oficinas del C.A.D.A.C. y en una mesa de información que se colocará en la calle Béjar todos los sábados.

Allí se les entregará el dorsal que deberán lucir durante la prueba. El precio de la inscripción es de 200 pesetas. La totalidad del importe recaudado será destinado a la lucha contra la drogodependencia y entregado al Centro de Atención al Drogodepediente de Aranda y la comarca.

Colaboran en esta iniciativa 14 casas comerciales que han aportado diversos regalos, (televisiones, bicicletas, material deportivo, cámaras de fotos), que serán rifados públicamente entre todos los participantes, de acuerdo con el dorsal adjudicado. También han aportado una ayuda el Ayuntamiento arandino y la Diputación Provincial.

El Patronato del hospital debatirá el viernes el convenio con el INSALUD

❑ **ARANDA**/A.L.- La Junta del Patronato del hospital «Los Santos Reyes» se reunirá el próximo viernes 15 de octubre para debatir el borrador que contiene las cláusulas del convenio que se debe renovar este año con el INSALUD para la gestión del centro hospitalario.

Desde la última reunión, a finales de septiembre, los componentes del Patronato han estado estudiando el borrador del convenio, negociado durante los meses anteriores por una comisión delegada y representantes del INSALUD.

De momento algunos miembros de la Junta tienen previsto proponer algunas modificaciones y puntualizar aspectos del borrador. El representante de Izquierda Unida ha adelantado ya que no están totalmente de acuerdo con la cláusula que se refiere a las amortizaciones de las inversiones realizadas en el hospital.

El borrador recoge que la parte que rescinda el convenio tendrá que asumir la parte de amortización que queda. Delgado opina que esto significará mantener bloqueado al Patronato, que podría no estar interesado en renovar el convenio dentro de unos años, no pudiendo rescindirlo por la causa descrita anteriormente.

En cuanto al personal, asegura que tampoco queda muy claro si se va a integrar en el proceso de un año o durante el período de vigencia del convenio. También ven problemas en el apartado económico.

Por otra parte, la Comisión Pro-Hospital Nuevo continúa decidida a mantener una actividad y de momento ha anunciado que se reunirá cada vez que lo haga el Patronato.

La Comisión de Gobierno pide un informe sobre el coste de limpieza de locales municipales

Con esta medida pretende precisar la existencia de posibles daños o perjuicios por no cumplir el contrato

❑ **ARANDA**/A.L.- La Comisión de Gobierno del Ayuntamiento arandino acordó en su última reunión que los servicios de Intervención emitan un informe relativo a los precios pagados por la prestación del servicio de limpieza de diversas dependencias municipales a partir de la notificación de la adjudicación a favor de SERMA, S.L. Con ello se quiere aclarar si se han producido daños y perjuicios por parte de la citada empresa contra el Ayuntamiento, debido al incumplimiento de contrato.

También acordaron los miembros de la Comisión de Gobierno declarar la pérdida de la fianza provisional constituída por SERMA para participar en los concursos convocados por el Ayuntamiento para la adjudicación del servicio de limpieza a dependencias, edificios de enseñanza e instalaciones deportivas de propiedad municipal.

El Ayuntamiento acordó en una sesión plenaria celebrada el pasado mes de febrero, aprobar la cesión del contrato de limpieza de colegios de la entidad Serma a favor de Limpiezas García. Aunque los grupos políticos de la oposición «descubrieron» ese día que, a pesar de que había salido a concurso, el contrato con la primera empresa no se firmó y desde el principio se estaba encargando de esas funciones Limpiezas García, S.A., decidieron apoyar la propuesta.

La Comisión de Gobierno añadió en su acuerdo la revisión de precios solicitada por esta última sociedad, con domicilio en Aranda.

BREVES

Ampliada la plantilla del Conservatorio

❑ **ARANDA.-** La Comisión de Gobierno ha dado el visto bueno a la propuesta de la Junta Rectora del Conservatorio Municipal de Música para contratar durante el curso 1993/94 a dos nuevos profesores, Paul Andrew Dolar y Philippe Stefani, que impartirán enseñanzas de piano y trombón de varas, respectivamente

Contratado un programador para Recaudación

❑ **ARANDA.-** El Ayuntamiento de Aranda ha aprobado la contratación de un analista programador que se va a encargar durante seis meses de coordinar el proceso informático entre los responsables de la gestión y recaudación del Ayuntamiento y la empresa adjudicataria. Problemas con el programa informático estaban causando retrasos de importancia en estas secciones municipales.

ARA da a conocer sus obras en Miranda

❑ **ARANDA.-** Miembros de la Asociación Ribereña de las Artes, (ARA), se encuentran exponiendo sus obras desde el pasado 2 de octubre en la Casa de Cultura de Miranda de Ebro. Angela Gavilán, Angel Pérez, Antonio Reis, Azucena, Yolanda y Jesús J. Ubeda son los artistas que participan en esta muestra colectiva que está dando a conocer las actividades de la asociación, creada durante la pasada primavera, por toda la provincia.

Angela Gavilán, en las VII Jornadas de América

❑ **ARANDA.-** La pintora arandina Angela Gavilán se encuentra participando en las VII Jornadas de América en Madrid con la aportación de tres cuadros en una exposición colectiva que tiene lugar en la sala del Principado de Asturias, en la calle Farmacia, 2, de Madrid. La muestra se inauguró el día 5 y estará abierta hasta el 14 de octubre.

IV Campeonato del Pilar de Deportes Autóctonos

❑ **ARANDA.-** La Agrupación Deportiva Allendeduero ha organizado para esta semana el IV Campeonato del Pilar de Deportes Autóctonos, que se desarrollará en la Glorieta Rosales a partir de las 16.30 horas. El miércoles habrá bolo ribereño, el jueves se disputarán las pruebas de rana y el viernes tuta y calva. Este día se entregarán los trofeos y se servirá un refresco a todos los participantes. La inscripción será media hora antes de cada juego en el lugar donde se celebra la competición y se cobrarán 100 pesetas por cada modalidad y persona.

M.C.D. 2018

El alcalde insiste en que no firmará un convenio con Diputación para San Miguel

Simón Romanillos cree que lo que paga Miranda no revierte en nada

No ve lógico pagar por las plazas de la residencia

INMACULADA LOPEZ
MIRANDA DE EBRO

❑ El alcalde de la ciudad, Julián Simón Romanillos, ha sido tajante a la hora de negarse a firmar un convenio de colaboración con la Diputación Provincial, respecto a la residencia de ancianos de San Miguel del Monte. «En vez de firmar un convenio con las condiciones que se nos plantean, nosotros lo que vamos a hacer es una residencia. Sería ilógico que suscribiéramos un convenio, cuando nuestra residencia está a punto de terminarse», señala Simón Romanillos.

«No parece lógico que tengamos que pagar unas plazas a un servicio público de la Diputación Provincial, porque entonces no entiendo para qué estamos dándoles el tanto por ciento de la recaudación del Impuesto de Actividades Económicas. En cuatro años le hemos pagado, y si no se lo pagaremos, más de 90 millones de pesetas», apunta el alcalde.

Simón Romanillos considera que este dinero que se da a la Diputación es para que pueda mantener, entre otras cosas, la residencia. «Si además tenemos que pagar la plaza, me parece totalmente ridículo», añade.

El hecho de que el Ayuntamiento mirandés tenga que pagar unas plazas de la residencia y que no deba hacerlo el de Pancorbo, por ejemplo, no convence al alcalde mirandés. «Si yo apoyo a la Diputación en determinadas circunstancias y damos ese dinero de todos los ciudadanos, los mirandeses tendrán algún derecho: a que les hagan una carretera que no han hecho nunca o a que les dejen entrar en la residencia».

Simón Romanillos considera que hay determinadas cuestiones que no se hacen por convenio. En este sentido, señala que cuando la nueva residencia de ancianos de Miranda esté concluída y tenga plazas que puedan demandar vecinos de pueblos próximos, el Ayuntamiento no va a proponer ningún tipo de convenio.

El alcalde ha criticado la política de la Diputación Provincial y ha comentado el hecho de que hace tiempo ciudadanos de Miranda tuvieron que empadronarse en Pancorbo o pueblos próximos para poder entrar en la residencia de San Miguel del Monte.

En el último Pleno municipal, el concejal y diputado del Partido Popular, Luis Domingo González Núñez, preguntó al alcalde por el convenio que podía firmarse con la Diputación. La Diputación y el Ayuntamiento de Burgos han suscrito hace unos días un convenio de colaboración cuyas condiciones podrían aplicarse a Miranda y que consistiría en que el Ayuntamiento contribuya económicamente a sufragar los gastos de mantenimiento de los residentes que sean de Miranda.

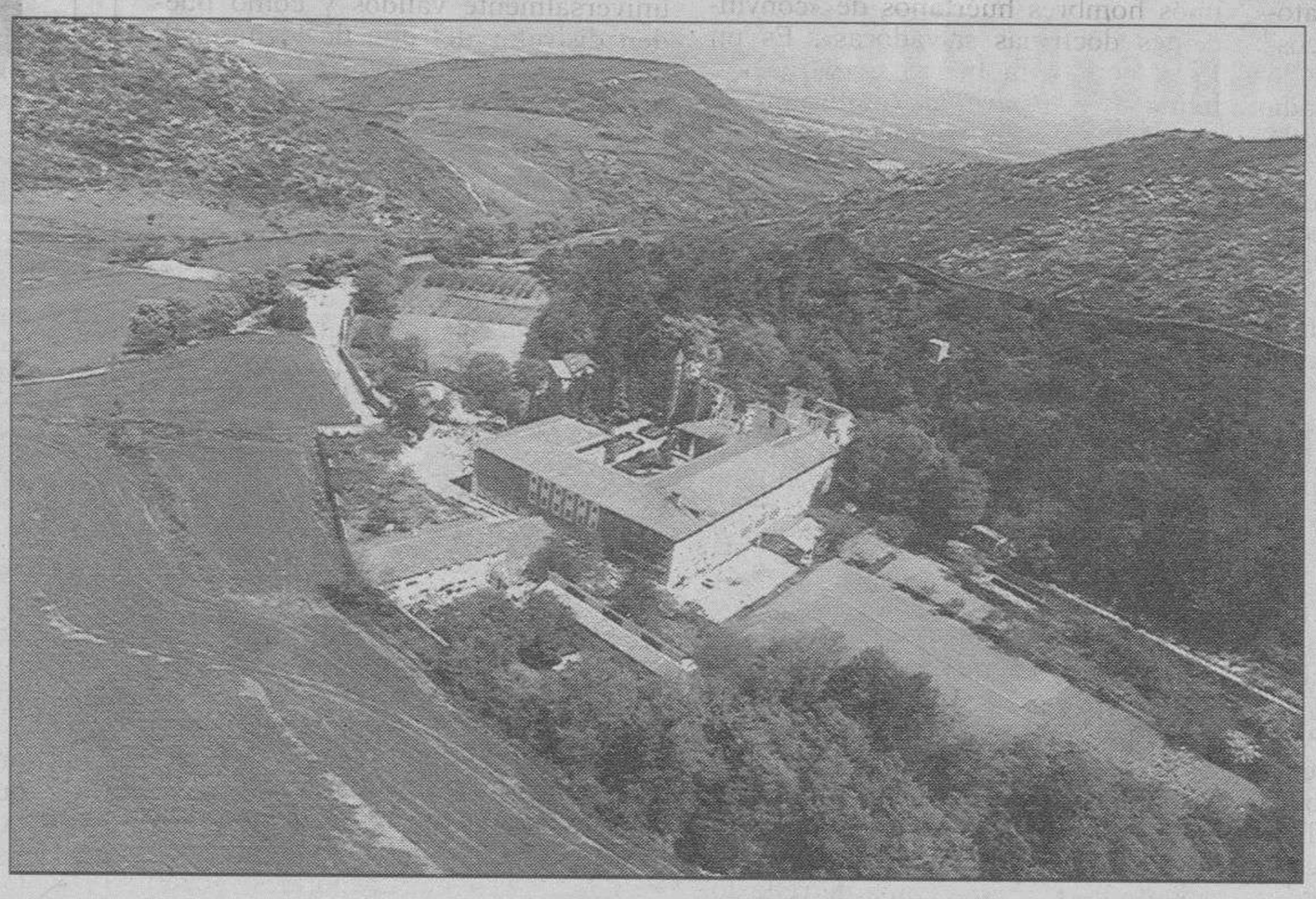

TRUCHUELO

La residencia de San Miguel vuelve a suscitar polémica entre el Ayuntamiento y la Diputación.

La sociedad «Los Chachis» celebra las fiestas de la Virgen del Pilar

❑ **MIRANDA.**–La Sociedad Recreativo–Cultural «Los Chachis» celebra estos días una serie de actos para festejar el día de su Patrona, Nuestra Señora la Virgen del Pilar. El programa festivo comenzó el pasado viernes y ha continuado durante todo el fin de semana con actividades deportivas y culturales.

A las siete y media de esta tarde tendrá lugar el I Campeonato de Mus Rápido por eliminatorias. A partir de las doce y media de la noche la jornada festiva continuará con el «Karaoke» en La Picota y en el río Ebro.

El programa de fiestas se cerrará mañana, día del Pilar. A las once y media de la mañana se celebrará una misa en la parroquia de El Espíritu Santo con ofrenda floral. A las 12.30, se hará un recuerdo por los socios fallecidos en los dos cementerios de la ciudad. Socios, familiares, invitados y simpatizantes podrán acudir a las 13.30 a los locales de la sociedad, donde se servirá un vino español a todos aquéllos que se acerquen.

El fin de fiestas y del programa de este año llegará a partir de las siete y media de la tarde con la bajada de banderas, recogida de achispeles y el canto del «Pobre de mí».

Por otro lado, el Cuerpo de la Guardia Civil celebra también hoy el día de la festividad de Nuestra Señora del Pilar, Patrona del Cuerpo. Con este motivo, a las doce y media tendrá lugar una misa en la parroquia de San Nicolás de Bari de Miranda. Tras finalizar el acto religioso, habrá un vino español en el acuartelamiento de la ciudad.

Los tres equipos del C.B. Cronos cosecharon nuevas derrotas en los últimos partidos disputados

❑ **MIRANDA.**–La jornada celebrada el sábado en Burgos frente a los equipos de Maristas, no resultó productiva para los conjuntos mirandeses del C.B. Cronos, ya que los tres encuentros se saldaron con derrotas. El primer partido fue el que enfrentó a los dos equipos juveniles masculinos y que acabó con 85–51 favorable para los burgaleses.

En este partido, los jugadores de Alejandro Paniagua comenzaron jugando bien y doce minutos antes del descanso conseguían un marcador favorable de 2–12. El rumbo del partido cambió completamente cuando el jugador del Cronos, Sergio Bujo sufrió un aparatoso golpe y, en consecuencia, se fracturó el tabique nasal. Sergio Rojo fue operado el mismo sábado por la mañana en el Hospital General Yagüe.

La posible impresión de sus compañeros y el obligado cambio de sistema de juego, hicieron que los mirandeses comenzaran a perder su concentración y sufrieran la derrota.

El equipo de los cadetes presentaba algunas bajas, pero los jugadores mantuvieron el ritmo en el primer período. La falta de banquillo se notó en el segundo período y acabaron cediendo por 94–53. El último encuentro fue el de la categoría femenina, un partido caracterizado por las faltas personales y la excesiva duración. La clave estuvo en el primer tiempo, donde las jugadoras de Pilar Ruiz no pudieron sujetar a su rival, que se fue al descanso con una amplia ventaja (46–20). En el segundo período, se mantuvieron las distancias y el resultado final fue de 85–52.

Ahora sólo queda una jornada, concretamente la que se disputará mañana frente al Tizona. Los partidos se jugarán en Anduva, a las once de la mañana los cadetes y a las 13 horas los juveniles.

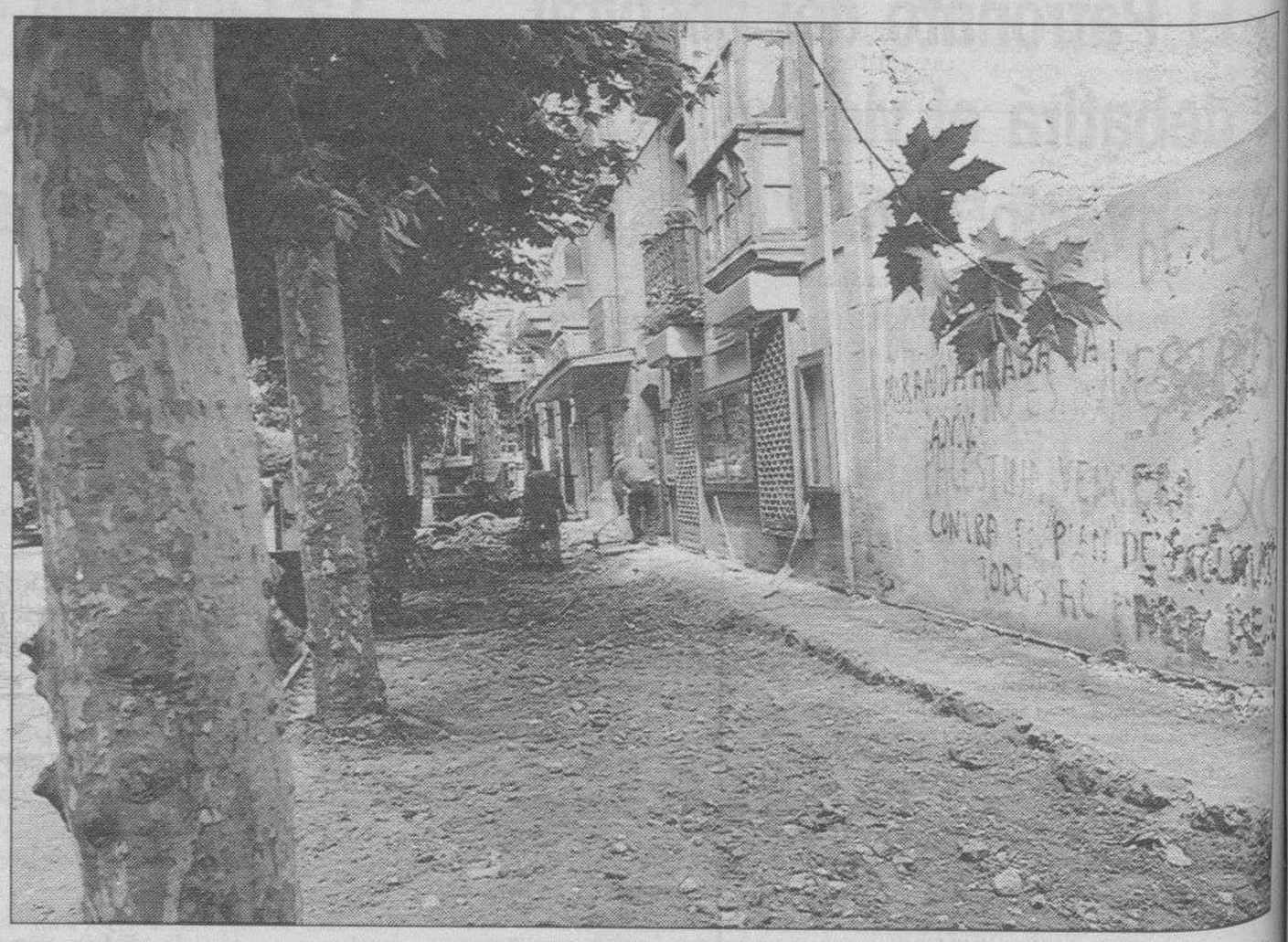

TRUCHUELO

NUEVO EMBALDOSADO DE LAS ACERAS DE LA CALLE LA ESTACION.–Ya se han iniciado las obras para cambiar las baldosas de las aceras de la calle La Estación, obras que irán desde la altura de la calle San Agustín hasta el final de la calle de La Estación. Los trabajos se van a acometer por tramos, de forma que no interfieran en la circulación y no molesten a los transeúntes. Actualmente, las obras se están desarrollando en la zona comprendida entre las calles San Agustín y Francisco Cantera, concretamente en la acera de la margen derecha. El presupuesto total de esta obra es de un total de 32 millones de pesetas y el plazo de ejecución de cuatro meses.

M.C.D. 2018

La Encíclica de la controversia

FRANCISCO VAZQUEZ

NADIE le puede negar a Juan Pablo II la entrega a su pontificado, con pasión de apóstol y con afanes incontenidos de un viajero carismático a favor de la «mundialización del catolicismo». Ha creado la aventura cósmica de ponerle límites al mundo sobre su «papa-móvil, sin que nada humano le sea ajeno. Este es su estilo y su fuerza de acción incansable. Y, también, sobre ese caminar se forja su mejor imagen, sus éxitos espirituales y su simpatía social. Es el Papa de la Iglesia de una comunicación sin fronteras -en la era de las telecomunicaciones- y de una Iglesia abierta al mundo- en la era de la universalización de la cultura y del dominio del espacio cósmico-. En este sentido, es un Papa comprometido con el progreso y con las actuales formas de vida. El Vaticano ha salido de su «enclaustramiento secular» y tiene una presencia directa en el mundo actual, por obra y gracia de Juan Pablo II. Esta es su virtud y su sello de identidad. Así pasará a la historia.

Desde otra vertiente, este Papa polaco presenta una muy diferente imagen y comportamiento dentro de la estructura de la Iglesia Católica: su «perfil conservador». Introduce un contraste excesivamente combativo y excluyente en temas ya superados por pontificados anteriores. Y, en este ámbito, deben incluirse sus sucesivas Encíclicas. Un Papa que está marcado por su facilidad para un «diálogo abierto» con las instituciones y personas del mundo contemporáneo, de repente, quiebra ese diálogo cuando se trata de principios doctrinales, de estructura eclesial y con exigencias a sus fieles, a sus grupos religiosos y a los pastores espirituales extendidos por el mundo. Su lenguaje se reviste de tonos decimonónicos, de raciocinios dogmáticos y de teorías filosófico-teológicas cerradas. Y aquí reside esa bifrontal imagen de un Papa carismático, en sus comportamientos «hacia afuera», y rígido en sus actitudes doctrinales «hacia dentro». Y estos dos perfiles no se compensan, ni se integran armónicamente, ni se cargan de eficacia espiritual como doctrina «cristiana ecuménica», ni logran convencer a la mayoría de los teólogos ni a los creyentes, que desconciertan a muchos de los pastores espirituales de una Iglesia de hoy, dentro de un mundo con valores materializados y cargados de «aspiraciones espirituales» por parte de unos hombres huérfanos de «convincentes doctrinas salvadoras». Es un Papa con tanta fuerza de atracción humana y espiritual (naturalmente carismático) como es portador de una sutil carga de rechazo (doctrinalmente atrincherado). Y un evidente ejemplo, de este rasgo de ruptura al diálogo mental, lo representa su última encíclica «Veritatis Splendor». Hay que valorarla -y así lo pretendo- en su sentido «ideológico» o en sus presupuestos doctrinales, que chocan detonantemente con los «nuevos sentidos de valoración» y con la radical actitud de «diálogo abierto» en el Vaticano II.

Siempre desde una perspectiva muy particular, que yo asumo, estos serían algunos de los temas que merecen ser subrayados: el integrismo ideológico, el monolitismo ético y el conservadurismo teológico. Sobre ellos plasmaré algunas reflexiones esclarecedoras y un puñado de valoraciones críticas. Quede suficientemente claro que nos movemos en un campo de libertad de opinión, que admite una variada gama de reflexiones al respecto y de conclusiones de diferentes contenidos doctrinales. Aquí no implico, en ningún sentido, el dogma católico ni los valores indiscutibles del cristianismo evangélico, que respeto y estimo de antemano.

Entiendo por «integrismo ideológico» una tendencia clara en convertir los raciocinios en valores dogmáticos, absolutos e inmutables. Se alude a la filosofía escolástica tradicional, como marco de referencia. Es algo así como partir de que existe una «coherente filosofía escolástica católica». ¿Cuál? No se nos dice. Además de ser muy dudoso que pueda echarse mano de ese tipo de filosofía, no justificaría su validez, ni su eficacia actual para afrontar problemas de ahora, ni que sus planteamientos fueran correctos, ni que encerrara principios convincentes. Se juega con dos términos abstractos: «universalidad» e «inmutabilidad» de estos principios doctrinales. He ahí un texto que lo confirma: «Los preceptos positivos que nos ordenan cumplir ciertos actos y cultivar ciertas disposiciones, son universalmente obligatorios, son inmutables». Si son preceptos «positivos» ¿cómo pueden ser considerados universalmente válidos y cómo pueden disfrutar del don de lo inmóvil, petrificado y deshumanizado? Todo lo positivo se forja sobre estructuras humanas y sobre reflexiones «humanamente múltiples», progresivas e innovadoras en cada nueva teoría.

De este primer presupuesto se deriva el segundo: el «monolitismo ético». Los mismos preceptos del Decálogo afectan a un «sentido humano y situacional» de los valores que encierran. Por ejemplo, «honrarás a tu padre y a tu madre», nunca puede ser un «único valor ético», cerrado, inmutable y matemáticamente puro. Tiene que estar incardinado en el «compromiso personal» (conciencia individual) y en el sentido que la vida humana tiene, en cada situación, en las relaciones hijo-padres: para unos significará ofrecerles «afecto»; para otros, estar obligados a cubrir sus necesidades materiales (ofrecerles vivienda y dinero); y, para otros, «cuidarles dignamente» en situaciones de enfermedad con atenciones desinteresadas. Los «valores morales» gozan siempre de una estructura humana y personal, abierta, circunstancial y que hay que realizarla de nuestra personal libertad individual, refractarios a las abstracciones de lo universalmente válido y de lo inmutable o monolítico.

El tercer presupuesto no sabría valorarlo adecuadamente, aunque sí mínimamente: el «conservadurismo teológico». Sólo basta con acercarse a los grandes estudios monográficos de teólogos contemporáneos, que explican en mejores Universidades del mundo, para observar qué lejos están en planteamientos de una «teología modernizada» y puesta al día en su investigación y reflexión coherente. Claro está que esta Encíclica va, primordialmente, destinada al episcopado. Ellos sabrán hacer uso de ella desde su particular capacidad doctrinal y de interpretación. Pero la Iglesia universal puede perderse en un pasado doctrinal no superado.

Más allá de la locura

JACINTO HERRERAS MARTIN

NO hay peor locura que la de sentirse como un pájaro sin alas en medio de la noche. Pasearse por el límite de la razón, (en este mundo de locos que nos toca vivir), para vencer a los fantasmas que engendra la propia realidad.

La cordura en nuestra sociedad, un tanto neurótica, no es cuestión de una buena salud mental, sino más bien de la suerte que uno tenga de tirar a tiempo las muletas, de tantos prejuicios y, adaptarse al medio, para poder ser uno mismo, si te dejan.

Ahora se va a celebrar el día mundial de la salud mental y, uno se pregunta, cómo se puede estar sano en medio de la esquizofrenia mundial que supone tantos desequilibrios. No es fácil saber qué es lo normal dentro de la anormalidad, la auténtica salud psíquica, como la del cuerpo, habría que prevenirla con una buena higiene mental, sabiendo integrar la buena conciencia, para que fuera el sentido común, (hoy en día el menos común de los sentidos) el que se impusiera de una vez.

Las tapias de los manicomios son de frágil papel y ahora, a los de fuera nos invade el vertiginoso estrés y la prisa, por llegar a ningún sitio. Quizá los más débiles sean las víctimas en este mundo tan deshumanizado, y éstos en número creciente susceptibles a un tratamiento psiquiátrico. La soledad entre la gente y la depresión, es un síntoma muy común hoy en día del que la mayoría estamos afectados. El entorno competitivo crea marginalidad, cuando a uno le impide realizarse como persona sociable, y posiblemente la sensación de fracaso, sea caldo de cultivo de ciertas enfermedades, difíciles de determinar en los laberínticos entresijos de la mente. Lo cierto es que de una sociedad carente de buena salud, que inspira poca alegría de vivir;: las enfermedades mentales son una consecuencia y, éstas suelen ocultarse, como la sarna maldita de una sociedad enfermiza. Las drogas, el alcoholismo, etc., son un falso refugio, una evasión demencial para escapar de sí mismo, ante muchas impotencias humanas.

Niños y mayores tragando diariamente de la tele-crea-consumo, su ración de sexo y violencia sin el más elemental código ético que nos distinga la ley de la selva, de un mundo civilizado. Esto supone un desarrollo mental deficiente, una oligofrenia propensa a producir enanos mentales, necios profundos o fronterizos... ¡Buena labor psiquiátrica para saber quién es quién!, luego a los que no lo superan, o por otras razones, los enfermos mentales son mal tratados por falta de medios, por falta de amor. La insolidaridad egoísta hace que les atiborremos de fármacos para ocultar los síntomas y las causas. Quizá ellos ya no puedan defenderse por sí mismos, porque perdieron sus alas y se encuentran perdidos en la oscuridad de la noche, sin el destello de la razón, más allá de la locura.

Diario de Burgos

Fundado en 1891

Medallas de Oro de la Ciudad y Provincia

DECANO DE LA PRENSA BURGALESA

Edita: DIARIO DE BURGOS, S.A.
Presidente: Pedro García Romera
Vicepresidente: Miguel Méndez Ordóñez
Director: Vicente Ruiz de Mencía
Gerente: Jesús A. Bueno Ordóñez
Adjunto Gerencia y Jefe de Producción: Javier Gutiérrez
Administrador General: Gonzalo Albarellos

DIARIO DE BURGOS
Redactor Jefe:
Antonio José Mencía
Jefes de Sección:
Ana Isabel Angulo, Alfonso Salgado, Guillermo Alonso y Juan Angel Gozalo.
Redacción:
Roberto Granja, Javier Salgado, José Luis Sáiz, Inmaculada Pascual, Jaime Valdivielso, Juan José Sáiz, Pedro Sarrais, Montserrat Gómez, Gustavo Basurto, Belén Delgado, Santiago González, Mar Blázquez, Angélica González, Juan Carlos Moreno y Agustina Ureña. *Diseño:* Carlos Fraile, Alfredo Cortezón, Juan Pablo Maset y José Angel Martínez. *Fotografía:* Lorenzo Matías, Angel Ayala y Jesús Matías.

Jefe de Publicidad y RR.PP.: Mariano González
Regente de Talleres: Gonzalo Bárcena.
Jefes de Sección Fotocomposición: Francisco López y Serafín García
Distribución y Venta: Jesús López
Delegación Aranda de Duero: M.ª Aurora Lázaro, Plaza de la Virgencilla, 7-5.º. Oficina 3. ☎ 510611. Fax: 510610. Publicidad ☎ 510992.
Delegación Miranda de Ebro: Inmaculada López, Ciudad de Haro, 4-2.º C. ☎ 331681. Fax: 331694
Delegación Briviesca-Bureba: Fernando Trespaderne, Plaza Mayor, 16. ☎ 592702. Fax: 592701
Redacción, Administración y Talleres: San Pedro de Cardeña, 34. 09002-Burgos. Red. ☎ 267280. Adm. ☎ 268375 - 265768. Télex: 39703. Fax: 268003. Publicidad 277219. Aptdo. 46. C.P. 09080. Depósito Legal BU-5-1958

MESA MADERO

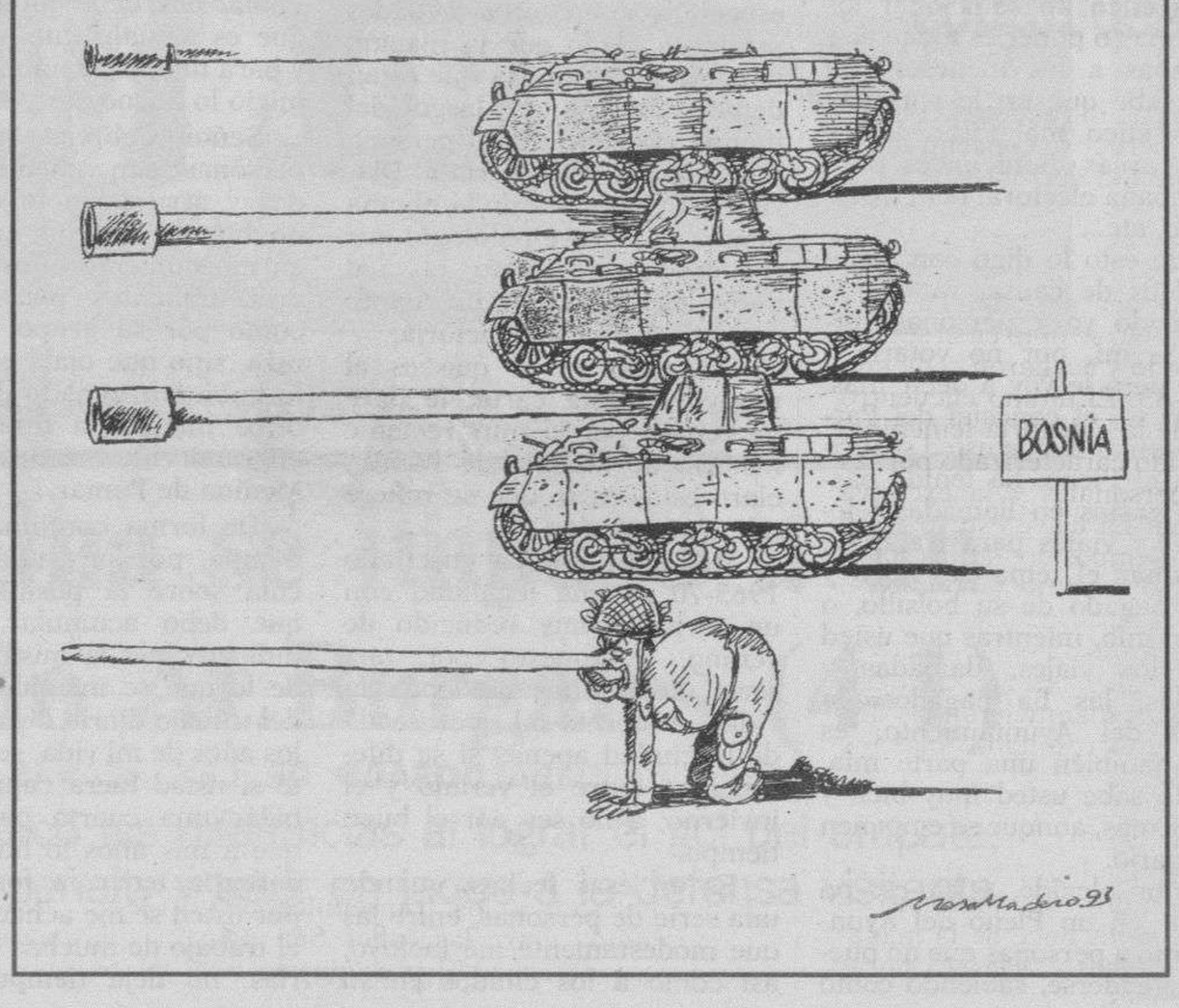

M.C.D. 2018

MADE IN SPAIN

La derrota del azar, mientras el barco zozobra

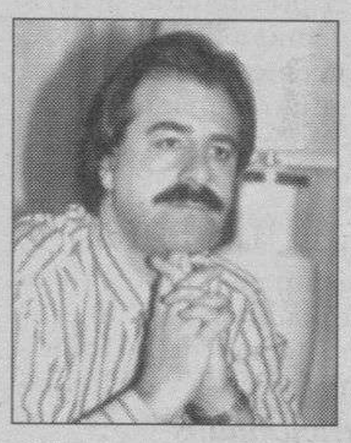

GRACIANO PALOMO

EL debate democrático sobre los problemas de España se hurta al Parlamento. Parecería que no estuviésemos en un régimen parlamentario. No deja de ser lastimoso oír al mismo tiempo al jefe del Gobierno en una emisora de radio y al de la oposición, a la misma hora, en otra.

Nada más sano para el sistema que Felipe González le hubiese tendido la mano al señor Aznar, cara a cara, ante la representación de la soberanía popular y éste le hubiese realizado la crítica que fuera menester, confrontando argumentos sobre la defensa ineludible de los intereses generales. !Qué va! Es más fácil hacer guerra de guerrillas, escaramuzas, juego de dagas y melladas y, en definitiva, comer la sopa boba.

Como escribí la semana anterior, se pongan como se pongan, el PSOE y el PP están condenados a entenderse porque la coyuntura y aún la estructura del país lo demanda. Con elecciones o sin elecciones.

En un contexto de dificultad económica extrema -insisto, mucho mayor de lo que percibimos y de lo que nos cuentan en las instancias oficiales- no caben frivolidades, ni brindis al sol. Dificultades que han prendido, por ejemplo, en el corazón mismo del viejo zar del PSOE-UGT, Nicolás Redondo (la referencia histórica de la izquierda democrática), quien no ha podido resistir el cierzo de mil picachos atizando su cara. Redondo, al final, quedó prisionero por un lado de sus propias contradicciones -PSV, Enatcar, verbigracia-, por otro, de las inclemencias del régimen de su «amigo» Felipe, que el ugetista se empeñó en levantar el faldón. ¡Qué vida, Nicolás! ¡Quién te lo iba a decir a ti en aquellos luminosos años de Suresnes cuando el dictador era la coartada para todo!

El armario del fenecido y sepultado «Isidoro» está ya repleto de cadáveres. Sin duda, el más llamativo es el de Nico, el fresador de Baracaldo, recordando permanentemente lo que se fue y lo que se es. El tiempo todo lo puede, incluso destroza amores, lealtades y principios. Desde aquí me brindo a don Nicolás, en cuyas pupilas se retrata la historia de una gran frustración colectiva, para amasarle sus memorias que a la postre y fin no son otra cosa que materiales del alma humana. Deben resultar de lo más interesante; incluso, si son sinceras, estremecedoras.

El otoño del zar socialista se me antoja un cabal símbolo del derrumbe de una forma de hacer política en el que básicamente destaca la primacía de las palabras sobre los hechos. Pero no se puede engañar a todos siempre. No hay y no parece que pueda haber Pacto Social, y difícilmente se firmará el necesario acuerdo político entre los dos grandes partidos nacionales. Pujol se lleva diez mil millones más tras la trágala del IRPF, pero creo que esa cantidad es diminuta tajada para tamaño colmillo. En breve, tras unos meses, comenzarán de nuevo los movimientos por Cataluña.

Si Aznar fuese un estadista -aunque cuenta con todas las razones y argumentos para desconfiar de González- se pondría el mono e incluso la mascarilla para encontrar puntos de acuerdo con el Gobierno. El país lo necesita. Y lo necesita imperiosamente porque aquí no hay confianza en nada.

Muy mal debe estar la situación, cuando Felipe González reconoce que existe alternativa real de gobierno y pone su mano para que la estrechen. No es él sapo de esas charcas. Pero sea como fuere, la responsabilidad de la hora actual exigiría abandonar peleas nimias y accesorias. Recuerdo aquellos versos de Jorge Manrique en el Ayuntamiento de Toledo: «Por los comunes provechos / dejad los particulares».

Sólo se necesita altura de miras y estatura histórica. Casi nada. Y Ana Botella hasta en la sopa.

CARTAS AL DIARIO

Todas las cartas deben llegar escritas a máquina, con la identificación completa y comprobable, y fotocopia del D.N.I. Puede figurar con seudónimos o iniciales cuando así lo considere la dirección. La extensión nunca podrá pasar de un folio. Diario de Burgos no se responsabilizade los contenidos de las cartas ni necesariamente los asume.

Carta a: Armando Robredo Cerro, alcalde del Valle de Mena

❑ Señor alcalde:

Me he enterado de que en el Pleno del Ayuntamiento del pasado día 30-9-93, usted hizo alusión a mi persona diciendo que no le parecía ético que yo me hubiese presentado a las oposiciones para acceder a una plaza de auxiliar-administrativo que se necesitaba en ese Ayuntamiento, por ser la esposa de un concejal del Partido Popular, por lo que quiero decirle lo siguiente:

Yo me presenté a esas oposiciones porque podía hacerlo, ya que reunía todos los requisitos que pedían para ello y además tuve que pasar por el examen correspondiente, o sea, que lo hice totalmente legal. Nadie me dijo cuando presenté la solicitud, que no podía hacerlo por ser la esposa de un concejal del Partido Popular, ¿por qué no me lo dijo usted? ¿Hubiese dicho lo mismo si hubiera sido la esposa de un concejal del PSOE?

Señor alcalde, cuando en un Pleno del Ayuntamiento, usted no sepa qué contestar a los concejales del Partido Popular, porque se siente «pillado» y se tenga que acordar de la familia de alguien, le ruego lo haga de la suya o de la de los concejales de su grupo político (PSOE), pues dudo mucho que hayan conseguido sus puestos de trabajo tan legalmente como yo lo he intentado. Espero que con esto no se moleste nadie, pues usted lo dijo, pero sus concejales lo aplaudieron, aunque sabían que usted no tenía razón.

Señor alcalde ya sé que si para este puesto de auxiliar-administrativo no hubieran sido obligatorias las oposiciones, yo no hubiese tenido ni siquiera opción a él, pues ya se hubiese encargado usted de que esto fuese así. De verdad señor alcalde, me da pena oírle hablar de ética.

Con respecto a la ética, le hago las siguientes preguntas:

¿Es ético contratar personas a dedo para desempeñar puestos de trabajo en el Ayuntamiento, solamente porque votan al PSOE, ellos y sus familiares?

¿Es ético engañar constantemente a los meneses, haciéndoles ver que está haciendo algo por ellos, cuando es mentira, como en el tema de Valca?

¿Es ético no atender más que a las necesidades de los pueblos donde sus alcaldes pedáneos son del PSOE?

¿Es ético no solucionar los problemas o ponerles toda clase de trabas a los meneses que usted sabe que no le votaron?

¿Es ético malgastar dinero de las arcas municipales para la campaña electoral del PSOE? etc. etc. etc...

Todo esto lo digo con conocimientos de causa, ya que lo he sufrido yo y personas cercanas a mí, por no votarle a usted; pero le voy a decir más: mi esposo, el concejal del Partido Popular al que usted se dirigió en el Pleno, ha tenido bastantes gastos en llamadas telefónicas y viajes para tratar de solucionar el tema de Valca y lo ha pagado de su bolsillo, o sea del mío, mientras que usted todos los viajes, llamadas y comidas, las ha pagado con dinero del Ayuntamiento, es decir, también una parte mía. Esto lo sabe usted muy bien y alguno más, aunque se empeñen en negarlo.

Señor alcalde, ética es: no criticar en un Pleno del Ayuntamiento a personas que no pueden defenderse, sabiendo como usted sabía que lo que estaba diciendo era mentira y solamente pretendía hacer daño; pero yo tengo la conciencia muy tranquila.

Con esta carta solamente desea que quede claro que yo me presenté a las citadas oposiciones, totalmente legal y que usted señor alcalde necesita muchas clases de ética.

Atentamente:

Inmaculada Campos Martínez

«Señor Cabrejas: No actúe por compromisos partidistas»

❑ Señor Cabrejas, hemos llegado a un punto en el que a esta parte se le obliga a salir al paso, de una vez por todas, a sus continuas insinuaciones cuando no imputaciones sin fundamento alguno.

Señor Cabrejas, permítame con carácter previo, un consejo, extensivo a sus compañeros de partido en el Ayuntamiento de Medina de Pomar: visiten un especialista en enfermedades psíquicas, dado que la fijación y manía persecutoria que están demostrando a lo largo del tiempo respecto de mi persona y las citadas en su carta al Diario de Burgos, sin duda alguna denota una grave patología que requerirá tratamiento, el cual deseo les sea instaurado cuanto antes de forma satisfactoria.

Entrando en el que es el motivo de esta carta, le daré un repaso por la muy reciente historia de Medina de Pomar, claro esta, en lo que se refiere a la construcción.

Medina de Pomar en el año 1965-70 es una localidad con un turismo muy reducido de verano, compuesto por una serie de familias de «toda la vida», de forma tal que la vida de la ciudad apenas si se diferenciaba entre el verano y el invierno, a no ser por el buen tiempo.

Es en esas fechas, cuando una serie de personas, entre las que modestamente me incluyo, así como a los citados en su carta, Vicente García y Javier Basurto, junto con Angel Martínez Llamosas, Los Pelarda, Manolo Fernández Pardo y otros, se procede a la construcción masiva de grupos urbanos destinados a los que entonces llamábamos «veraneantes».

A fin de poder dar salida a la construcción que se estaba realizando, Medina de Pomar comenzó a «sonar» en los medios de comunicación del País Vasco y se fomentaron las visitas de posibles compradores a la ciudad.

Como consecuencia de todo ello, ya lo debe conocer usted, Medina de Pomar ha tenido un auge poco comparable al de localidades próximas, habiendo conocido después de la fecha citada la época de mayor actividad económica, la cual gracias a Dios llega a nuestros días, mediante los impuestos, gastos, arbitrios, etc., que los miles de personas que eligieron Medina de Pomar para sus vacaciones, pagan año tras año.

Es necesario indicarle, aunque lo deba decir yo, que a las personas citadas, Medina de Pomar les debe mucho de lo que es actualmente, para bien y para mal, predominando a mi juicio lo bueno.

Señor Cabrejas, que unas personas sean valientes, decididas y arriesguen lo que otros no han hecho, no implica un enriquecimiento injusto, ni por procedimientos poco limpios, como por su grupo se preconiza, sino que ojalá eso mismo lo hubieran tomado de modelo otros muchos a fin de haber engrandecido más la ciudad de Medina de Pomar.

De forma continuada en el tiempo, por su grupo se especula sobre la posible fortuna que debo acumular, pero le indicaré que la misma, menos de lo que se imagina, es fruto del trabajo diario durante todos los años de mi vida, seguramente si usted fuera capaz de trabajar una cuarta parte de lo que a mis años lo hago yo, no desearía tener la fortuna que por usted se me achaca, porque el trabajo de muchas horas diarias, no deja tiempo para la envidia, la comparación, la crítica malsana ni para realizar campañas de desprestigio como la que usted y su grupo se pretende.

Señor Cabrejas, no actúe por compromisos partidistas que en el fondo responden a intereses particulares, póngase como meta «desinteresada» el trabajar por Medina de Pomar, justifique que su sueldo de concejal es para algo más que prestar apoyo a los fines de sus correligionarios o anejos, como ejemplo le indicaría la casi totalidad de edificaciones proyectadas por un compañero de partido, fuera de toda norma y aprobadas por su grupo, Sclara S.A., Urbanización Las Torres de Miñón, bloque en la Avenida Bilbao, chalet del antiguo notario, etc. etc. etc... Señor Cabrejas, no se trata de ver quien puede tirar la primera, sino de constatar su imposibilidad de agacharse al suelo a recogerla.

Como concejal debe ser más honrado con los electores, deles hechos, buenos propósitos, iniciativas, trabajo, no sólo crítica moribunda y maliciosa sin ninguna base real.

Respecto de la recalificación que tanto critica, le diré que los terrenos se deben recalificar en función de que cumplan o no una serie de requisitos, nunca en función de quien sea su titular o el arquitecto que sea director de la obra.

Señor Cabrejas, como contestación a la parte final de su carta, le debo indicar que ningún barco se hunde cuando el armazón es sólido, el barco a que usted se debe referir, no nace de la casualidad o el enriquecimiento injusto o dudoso, sino, como le dije antes, del trabajo diario y constante.

Señor Cabrejas, olvídese de las consignas partidistas o personales que le hayan «enseñado», sea objetivo, pregunte, constate, vea y si lo desea hable conmigo de los temas que al parecer no tiene claros, quizás con la otra cara de la verdad pueda llegar a conclusiones más reales.

José M.ª Fernández López

M.C.D. 2018

deportivo

Lunes, 11 de octubre de 1993

La selección nacional viaja hoy a Irlanda

Javier Clemente considera que la «actuación del árbitro será determinante para el resultado final»

El defensa del Real Madrid, Alkorta, recuperado de sus molestias, podrá jugar el miércoles el decisivo encuentro

El conjunto, que dirige el inglés Jackie Charlton, arroja en su estadio la marca de llevar ocho años sin perder un partido

Dos mil aficionados españoles se desplazarán hasta la capital irlandesa para ver jugar al combinado nacional

EFE

Los hombres de Javier Clemente entrenaron ayer en el Carlos Tartiere.

La Arandina se impuso a un desdibujado At.Burgalés (4-1)

El veterano Lorenzo marcó las diferencias al lograr el gol del empate, ser objeto de un claro penalty y traer en jaque a la defensa visitante

PAGINA 21

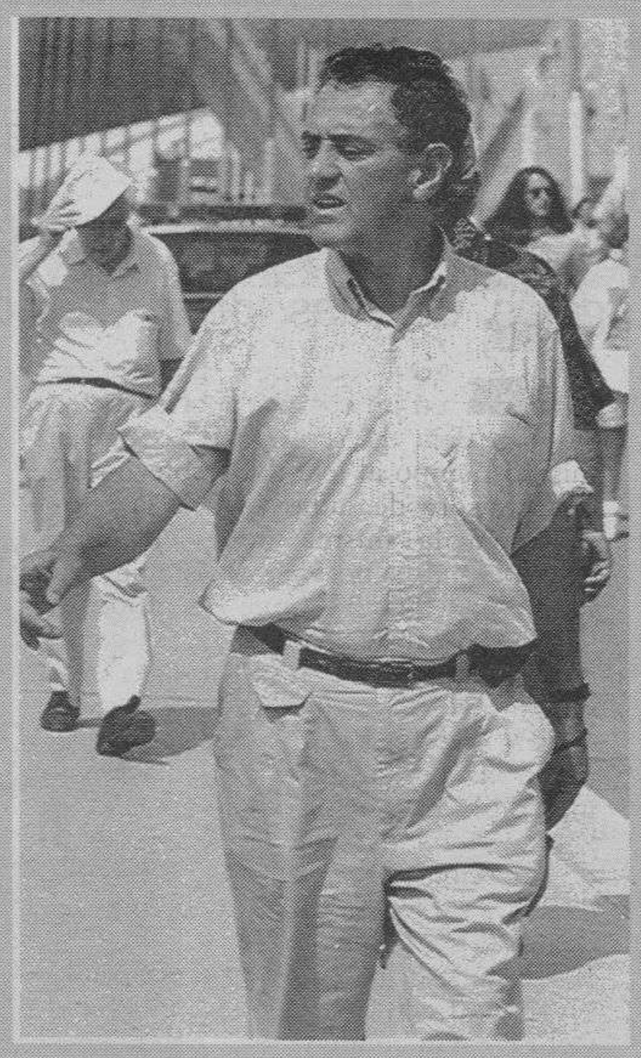

LORENZO MATIAS

Juan Manuel Sáez-Royuela.

CAZA

Un tiro causa la muerte al presidente de la S. Burgalesa

El presidente de la Sociedad de Cazadores de Burgos, Juan Manuel Sáez-Royuela, falleció ayer, a causa de un tiro en la cabeza. El fatídico accidente aconteció cuando estaba cazando en Los Ausines.

PAGINA 26

BALONCESTO

Segunda derrota del Hormigones Marcos

El equipo burgalés del Hormigones Marcos, que milita en la Primera B femenina, fue derrotado por el Inelga Villagarcía en un mal partido que acabó con el marcador de 48 a 77

PAGINA 30

AUTOMOVILISMO

Carlos Sainz busca su primera victoria del año en San Remo

Carlos Sainz buscará su primera victoria de la temporada en el Rally de San Remo que comienza hoy. El español no tiene opción al título mundial, que se disputan Biasion, Kankkunen y Delecour.

PAGINA 29

M.C.D. 2018

Diez temporadas contemplan a Miguel Bastón en el «once» burgalés. En ellas, días de vino y rosas. Entre los primeros, cuatro trofeos «Ricardo Zamora», y todos los ascensos de categoría habidos y por haber con algunas actuaciones magistrales. Olvidados los días espinosos intenta volver por donde solía. Y como ejemplo: su espléndido partido del Luis Sitjar.

MIGUEL GONZALEZ BASTON

Cuatro trofeos «Zamora» y tres ascensos avalan su trayectoria

PESA

BURGOS

❑ Miguel González Bastón, guardameta del Real Burgos, ha iniciado su décima temporada en el equipo castellano.

A lo largo de todas estas campañas hubo de todo, aunque los días de triunfo estuvieron muy por encima de otros menos gloriosos. La trayectoria del gallego de Marín en el club burgalés puede enmarcarse en dos partes.

La primera, compuesta por sus seis primeras campañas en el club, en la que, salvo muy raras excepciones, jugó todos los encuentros con espléndidos resultados. Siguió, después, otra etapa deportiva, la más amarga de su existencia. Duró tres años y el banquillo fue su sitio habitual. Tiempos recientes, no demasiado lejanos, en los que el equipo se movió por la Primera División, máxima categoría de nuestro fútbol.

Esto último fue particularmente duro para un hombre que había saboreado las mieles de la victoria en tres grandes ocasiones, que coincidieron con otros tantos ascensos.

Aquel choque de Huesca, con empate a cero final, que hacía buena la exigua renta, 1-0, conseguida por un incipiente Real Burgos en su feudo de El Plantío frente al cuadro oscense, significaba el ingreso en la Segunda División «B». Bastón fue el auténtico héroe de aquella tarde con tres o cuatro intervenciones realmente prodigiosas.

Luego, ya más cercano, el choque de El Helmántico, ascenso a Segunda División, y la apoteosis de San Mamés con la «vuelta» del primer club de Burgos a la División de Honor.

Entre tanto, cuatro trofeos «Ricardo Zamora» atesoró el pontevedrés. Premios que hablan por si solos de una enorme seguridad bajo los palos.

«YO NUNCA PERDI LA ESPERANZA»

Sin embargo, cambios en la dirección deportiva del club y nuevas incorporaciones dieron con Bastón en el banquillo.

Pero el jugador estaba convencido de que volvería a brillar bajo los palos, siempre y cuando le dieran cierta continuidad a su juego. Esta se ha producido y la actuación del cancerbero en Mallorca el miércoles pasado da la razón al cancerbero.

«Creo que lo he dicho muchas veces. He seguido trabajando y sabía que con el tiempo volvería a mi sitio sobre el campo. Me hacía falta, necesitaba un poco de confianza por parte de todos porque esos años que estuve sin jugar asiduamente tenían que notarse a la fuerza. Ahora bien, sí cuento con la confianza del entrenador y con mi trabajo, al final estaré donde antes me encontraba. Y la muestra es el partido que hice en el Luis Sitjar, creo que uno de los mejores desde que estoy en el Real Burgos».

Efectivamente, sus intervenciones nos recordaron mucho otras similares realizadas la temporada 89/90, la del ascenso a Primera División. ¿Pero ambas campañas, aquella y esta, tienen similitud?, preguntamos a Bastón.

«Hay una diferencia muy importante. Y es que ahora el equipo está acusando el haber bajado y el juego que se practica en esta categoría. Hemos descendido, la gente intenta tocar la pelota, jugarla, y lo que hace falta es garra más que otra cosa. Esto es lo que le falta al equipo, pero en cuanto tome la onda, que puede costarnos, todo irá hacia adelante. Sí los resultados no nos han acompañado demasiado y no estamos tan mal situados, cuando todo cambie nos situaremos arriba».

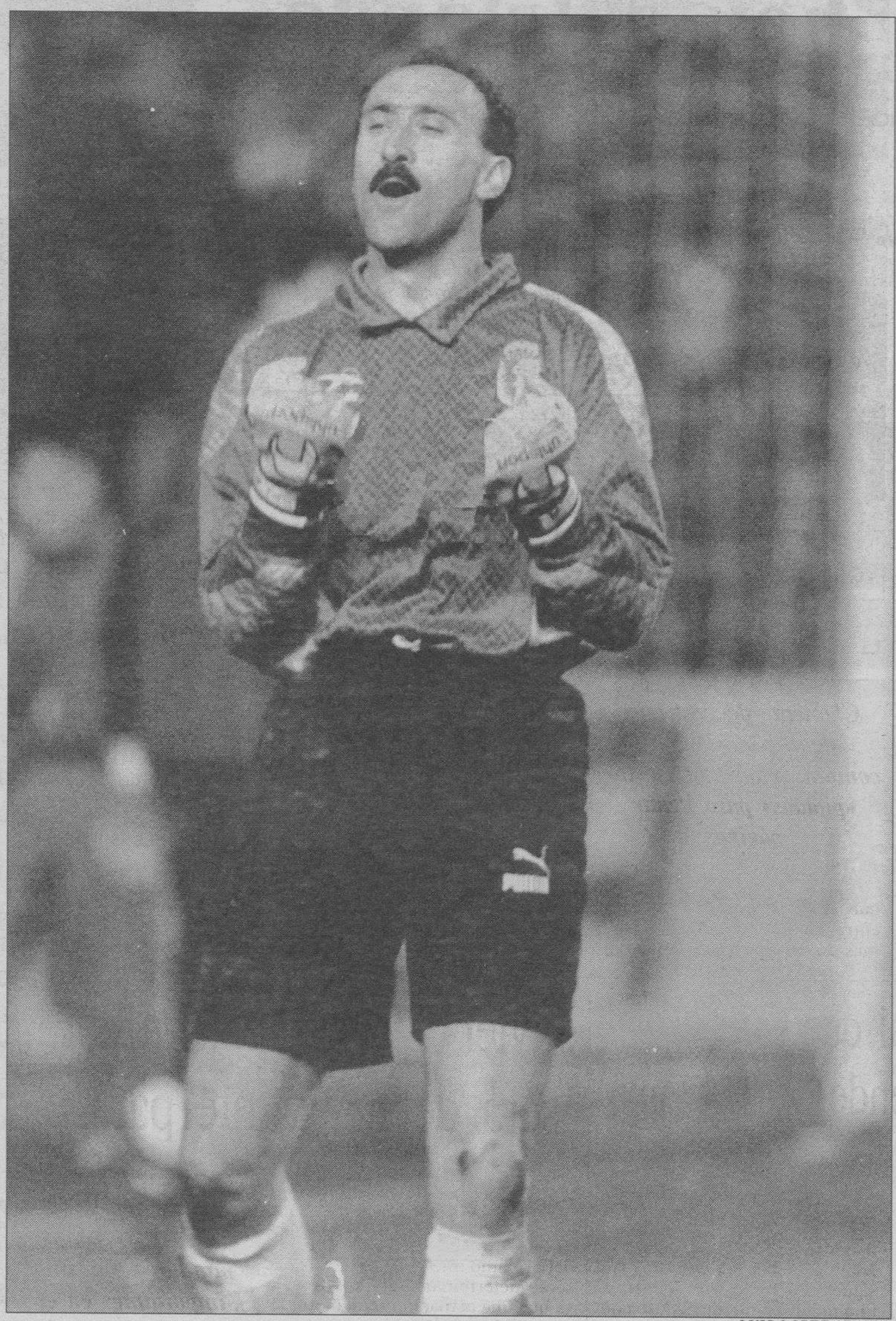

LUIS LOPEZ ARAICO

El meta del Real Burgos quiere volver por sus fueros, olvidados ya sus tiempos del banquillo.

«Lo he dicho muchas veces: Sabía que si continuaba trabajando volvería a ocupar mi sitio sobre el campo»

«El equipo está acusando el descenso y el juego que se practica en Segunda División. Hay que poner más garra»

«Jugar solamente quince partidos en tres temporadas se acusa. Me hace falta coger confianza y tranquilidad»

«LO HE PASADO MUY MAL»

Obligado es hablar de esas temporadas que cortaron el ritmo del portero por haber estado casi sin jugar. Sus años de banquillo le hicieron mucho daño.

«Así es, lo he pasado muy mal, no voy a negarlo. Yo creo que cuando ascendimos a Primera estaba muy bien. Me cortaron y no es lo mismo entrenar, aunque trabajes mucho, que jugar domingo a domingo, la competición es la que da la forma. No se si llegué a actuar en quince partidos durante tres años, pero ahora que tengo otra vez la oportunidad de seguir jugando sólo pido un poco de tranquilidad, para volver a mi auténtica forma. De momento, parece que puedo conseguirlo».

Algo de lo que se queja el jugador del Real Burgos es que, por algunos, se olvida fácilmente que, «de los muchos años que llevo aquí, creo que he conseguido muchas más cosas positivas que negativas. Pero, a pesar de que no tengo nada que demostrar hay a veces situaciones en las que la gente se pone nerviosa y comienza a exigir más. Por eso me alegro mucho el que en Mallorca me salieran las cosas bien. Eso es señal de que con trabajo y profesionalidad llegan los buenos resultados».

«ESTOY DE ACUERDO EN LO DE LOS ONCE LEGIONARIOS»

Un jugador de los que lograron el ascenso con el Real Burgos a Primera División, que ahora milita en otro equipo, comentaba no hace demasiado que, «el Burgos, el año que subimos con Naya, estaba formado por once «legionarios»».

Miguel Bastón no entra en consideraciones, pero declara: «Aquel equipo concretaba a la hora del gol y ahora no lo hace. Fue una temporada en la que todo nos salía bien, llegábamos y metíamos gol. Ahora, creo que sólo nos falta materializar al llegar arriba para que el rival nos respete».

Hace una pausa nuestro interlocutor, y añade: «Si, si, estoy de acuerdo en lo de los once «legionarios». Yo creo que para un jugador es muy importante a veces suplir la técnica con un par, digamos como quien dice con coraje y eso es lo fundamental».

Hasta aquí las palabras de un hombre que aunque puede estar de vuelta de todo en esto del fútbol, él lo que desea es seguir adelante en el Real Burgos y lograr, si es posible, el que sería su cuarto ascenso con el cuadro castellano.

«Lo que quiero es tener continuidad y seguir jugando. Vamos a ver si con ello ayudo al equipo a subir, o al menos a quedar situados lo más arriba posible. Si tenemos un poco más de garra espero que, al final, podamos regresar a la categoría perdida».

M.C.D. 2018

MUNDIAL DE ESTADOS UNIDOS

La selección española llega hoy a Irlanda

El defensa del Real Madrid, Alkorta, recuperado de sus molestias, podrá jugar el próximo miércoles el decisivo encuentro contra el conjunto de Jackie Charlton

OVIEDO/A. FABIAN/COLPISA.– El defensa del Real Madrid, Rafael Alkorta, no siente ya molestias tras el pinchazo de columna que sufrió durante el entrenamiento de ayer de la selección española de fútbol en Oviedo. Según confirmó el médico de la selección, Genaro Borrás, el resto de los jugadores se encuentran perfectamente y hoy partirán a las once de la mañana hacia Irlanda después de realizar un entrenamiento a puerta cerrada en el estadio Carlos Tartiere.

Según el doctor Borrás, Alkorta pudo haber sufrido una pequeña discopatía y reconoció que todos los jugadores están a tratamiento «de pequeñas cosas del partido del miércoles», aunque ninguno de ellos ofrece motivos de preocupación, incluidos Julen Lopetegui, que ha mejorado sensiblemente de su lumbalgia aguda, y Luis Enrique, que tuvo una pequeña distensión en el tobillo de la que ya está completamente recuperado. La expedición saldrá de Oviedo, donde permanece concentrada desde el pasado jueves, hoy, a las once de la mañana, para almorzar ya en Irlanda.

J.L. CEREIJIDO/EFE

La afición asturiana ha estado en todo momento con los jugadores españoles durante su estancia en la capital del Principado.

ENTRENAMIENTO SECRETO

El entrenamiento de ayer se ha celebrado a puerta cerrada para, según el entrenador, Javier Clemente, «hacerlo de una forma tranquila y distendida». El técnico, que mantuvo una rueda de prensa en el hotel donde se aloja la selección, aseguró que los jugadores no conocerán la formación inicial contra Irlanda hasta el miércoles mismo, fecha del partido. «Podrán intuir algunas cosas, dijo, porque no son tontos y sabrán perfectamente con qué sistema se va a jugar porque se lo diré muy pronto». Afirmó que habían estado entrenando ese sistema estos días «sin que los jugadores lo supieran» y que después de haber ensayado en los dos entrenamientos anteriores sistemas de defensa y de ataque, en el del domingo se dedicarían a preparar el conjunto.

Clemente declara que algunos medios de comunicación han escrito «pijadas» para llenar páginas

Clemente habló del ambiente que les espera en Irlanda y dijo que «será un infierno». Añadió que «allí todos los partidos son calientes» y que nada puede hacerse para contrarrestar la presión ambiental que puedan sufrir sus jugadores en el campo como no sea «recurrir a los tapones de cera en los oídos». Añadió que sus jugadores saben que no pueden empezar amedrentados porque «los diez primeros minutos pueden marcar la pauta del partido» y que la forma de jugar de los irlandeses es muy dura.

DECLARACIONES «SUI GENERIS»

En cuanto al estado anímico del equipo señaló que «están muy centrados, muy puestos en su trabajo y no se encuentran nada temerosos». Reiteró su rechazo a las imputaciones que se le hacen de tener una convocatoria excesivamente defensiva y dijo que algunos medios informativos «habeis sido un poco tocapelotas. Si la prensa dice todo el día que están cagados de miedo a lo mejor al final se lo creen. Eso de la convocatoria ultradefensiva es un cúmulo de pijadas para llenar páginas».

España, igual que Eire y Dinamarca, depende de sí misma

MADRID/COLPISA.– España, al igual que sucede con Eire y Dinamarca, depende de sí misma para conseguir la clasificación a la fase final del Mundial de Estados Unidos 1994. La selección de Javier Clemente, que diría adiós al Mundial si pierde el miércoles en Dublín y los daneses superan el mismo día en Copenhague a Irlanda del Norte, tiene más opciones de clasificación si vence en Eire que si empata.

España se asegura su presencia en la cita mundialista en caso de ganar o empatar frente a los irlandeses, y derrotar posteriormente, el 17 de noviembre, en Sevilla, a Dinamarca. En otros casos, la selección quedará a expensas de los resultados de los encuentros Dinamarca-Irlanda del Norte e Irlanda del Norte-Eire.

En caso de que la selección de Clemente ganara en Eire, se clasificaría en estos supuestos: si posteriormente derrota a Dinamarca; si empata con los daneses y éstos no ganan a Irlanda del Norte o Eire no consigue el triunfo en Belfast y, finalmente, si pierde incluso con los nórdicos y Eire también cae derrotada en la última jornada ante sus vecinos del Ulster.

Si España no pasa del empate en Dublín, sus aspiraciones se reducen a sólo dos: ganar después a Dinamarca o empatar siempre y cuando los daneses pierdan en casa con Irlanda del Norte.

Por último, la selección española se podría clasificar incluso perdiendo el miércoles ante Eire. Para ello, Dinamarca no podría pasar del empate frente a Irlanda del Norte y en la última jornada tendría que perder ante el combinado de Clemente.

Javier Clemente: «La actuación del árbitro será determinante para el resultado final»

OVIEDO/EFE.– Javier Clemente, seleccionador español de fútbol, aseguró que en el encuentro del próximo miércoles ante Eire será «determinante» el árbitro, ya que una actuación «con matices caseros es definitiva en este tipo de partidos, y un arbitraje valiente es muy importante».

Para Clemente, la asistencia al partido del presidente de la FIFA, el brasileño Joao Havelange, puede ser importante de cara a la actuación del colegiado. «Conseguir que venga Havelange es bueno para lograr la imparcialidad del árbitro», comentó el seleccionador nacional.

Respecto al estado de la selección, el técnico vasco indicó: «Están muy centrados, veo al equipo bastante seguro. No está temeroso ni preocupado, lo que no quiere decir que a la hora de salir al campo tengan un rato de miedo».

Para el técnico de la selección los primeros minutos serán muy importantes en el discurrir del partido

Para Clemente, los primeros minutos del encuentro serán muy importantes en el discurrir del partido: «En este tipo de enfrentamientos de tanta tensión, el inicio encarrila bastante la situación del juego, y los diez primeros minutos te pueden marcar la pauta de lo que va a ser el partido».

«No tengo que trabajar más el aspecto de la mentalización porque en los diez últimos partidos fuera de casa el equipo me ha dado la sensación de entereza y de no agobiarse por el contrario. Hemos dominado y no nos hemos arrugado; es decir, hemos dado la cara y, en este sentido, el equipo va bien, tiene seguridad», dijo.

La única derrota sufrida por el equipo español en esta fase clasificatoria ante Dinamarca se produjo, según Clemente, porque no se acertó en el gol.

El seleccionador puso como ejemplo de esta actitud del equipo el último partido disputado ante Albania. «Allí Irlanda y Dinamarca lo pasaron mal. España también pasó un cuarto de hora en que el equipo se acobardó, estuvimos bien. Creo que el miércoles será igual», indicó.

M.C.D. 2018

EFE

El guardameta titular del conjunto de los «verdes», Pat Bonner, ha sido hospitalizado por causa de una infección intestinal.

Eire, una selección veterana que se resiste a dejar pasar la mejor etapa de su vida

El conjunto que dirige, ahora, el inglés Jackie Charlton, arroja en su estadio la marca de llevar ocho años sin perder un partido

❑ **MADRID**/COLPISA.– La selección de la República de Irlanda, un equipo veterano, experto, compacto y rocoso, va a poner a prueba el próximo miércoles las posibilidades de la selección de Clemente de ir al Mundial'94, en un partido que se presume intenso, fuerte, por la disputa de dos puntos vitales. Los irlandeses se fortifican en Dublín, donde no han perdido ningún partido oficial desde el 13 de noviembre de 1985, cuando cayeron precisamente ante Dinamarca (1-4). Además, no pierden un encuentro oficial desde el Mundial Italia'90.

El estilo de juego de Eire, típicamente británico, con menos técnica que el inglés pero con más garra y amor propio, no es el que mejor va a la selección española. Con la dirección experta de Jackie Charlton, que ha reportado a Eire los mayores éxitos de su historia, los verdes irlandeses ven puerta con facilidad a la par que encajan pocos goles. En los diez partidos que lleva disputados en la fase de clasificación sólo le han marcado dos tantos, mientras que ellos lograron diecisiete.

La férrea defensa y la presión agobiante sobre el rival, junto con una excelente condición física, son las mejores armas de la selección de Eire. A los verdes no les preocupa en absoluto el espectáculo. Buscan lo práctico, la eficacia, con un juego simple: robar el balón al rival rápidamente y llegar a la portería contraria lo antes posible y con pocos pases para que los aprovechen el gigante Quinn o el ex donostiarra Aldridge, su máximo goleador.

EFE

Jackie Charlton, técnico de Eire, confía en ganar el miércoles.

En un equipo de estas características no hay lugar para el lucimiento de las estrellas, que alguna tiene. Jackie Charlton ha logrado que predomine el conjunto, basado en jugadores bastante veteranos (la media es de 29 años), con lo que su compenetración es casi ideal. Hombres básicos en Eire son el central Kevin Moran, ex Sporting de Gijón, que tiene 36 años, los goleadores Aldridge y Quinn, con 35, y el portero Bonner, con 33, hospitalizado con carácter de urgencia a causa de una infección intestinal.

La selección de Eire está compuesta de «legionarios». Ante la debilidad de sus torneos locales, los mejores jugadores de la República de Irlanda emigran a los clubs ingleses. Prácticamente el equipo titular que presente Jackie Charlton el próximo miércoles estará formado por jugadores que militan en clubs punteros de la Liga inglesa. Pero también hay jugadores nacidos en Inglaterra pero con ascendientes irlandeses, caso de Aldridge y Houghton.

La etapa más brillante de Eire la está viviendo de la mano de Jackie Charlton, el popular «Jirafa», un inglés que no fue bien acogido en un principio. Charlton, seleccionador desde 1986, clasificó a Eire para la Eurocopa'88 de Alemania, en donde ganó a Inglaterra, empató con la URSS y sólo perdió con Holanda. También estuvo en el Mundial de Italia, en donde superó la primera fase al empatar con Holanda, Egipto e Inglaterra; en octavos de final eliminó a Rumania, para caer en cuartos ante la anfitriona, Italia. Eire no se clasificó para la Eurocopa'92, a pesar de no haber perdido ningún partido. En la fase de clasificación del Mundial'92 es líder del grupo.

Se concentran los rivales

❑ **DUBLIN**/EFE.– Los primeros jugadores de la selección irlandesa de fútbol comenzaron a llegar ayer al International Airport Hotel, donde a partir del día de hoy quedarán concentrados hasta la disputa del encuentro, clasificatorio para la fase final de la Copa del Mundo de Fútbol, de Estados Unidos, el próximo miércoles, contra la selección española que dirige Javier Clemente.

Como es tradicional, Jackie Charlton, entrenador irlandés, no desvelará hasta el mismo día del encuentro la composición del once irlandés, que aparentemente no podrá contar con la presencia de Packie Bonner, portero del Celtic de Glasgow, ingresado desde hace algunas fechas en un hospital con una dolencia renal.

La rutina de la selección de Irlanda se iniciará hoy con la primera sesión de entrenamiento, a la que seguirá la ya tradicional salida a una sala cinematográfica de Dublín, para presenciar una película que es elegida por Mick Byrne, el fisioterapeuta de la selección, para relajar y elevar la moral de todos los componentes del equipo.

La verdadera sesión de entrenamiento dará comienzo el martes por la mañana, en Landsdowne, donde jugarán un partido de entrenamiento, al que seguirá una conferencia de prensa que dará el entrenador, y seguido de un almuerzo en un restaurante típico de la capital irlandesa.

Dos mil aficionados españoles se desplazarán hasta la capital irlandesa para presenciar el decisivo encuentro

Esa noche, los seleccionados deberán estar en la cama a las 10:30 para estar preparados para lo que la prensa deportiva irlandesa califica como «el más importante partido en casa en la historia de nuestro fútbol».

Las dudas radican sobre quién será el encargado de sustituir a Bonner, un habitual de los encuentros internacionales de Irlanda desde 1986, en caso de que no se restablezca, así como las también posibles bajas de John Aldridge y Paul McGrath, ambos en fase de recuperación de sus respectivas molestias.

España ha devuelto hasta el momento ciento cincuenta entradas de su cupo, según informa la Federación Irlandesa de Fútbol, que espera recibir algunas más durante el fin de semana. Existe una lista de espera de cien mil personas que quieren conseguir alguna de las entradas que sean devueltas por España.

La Federación Española de Fútbol considera que los dos mil aficionados españoles que se desplazarán a Dublín en los próximos días para presenciar el significativo encuentro suponen el mayor número de nuestro país que jamás haya viajado a la capital irlandesa para presenciar un partido clasificatorio oficial dentro de los últimos cuarenta años.

M.C.D. 2018

LORENZO MATIAS

La Arandina fue mejor que el Atlético Burgalés y se impuso de forma clara y rotunda en el terreno de la capital de la Ribera.

Lorenzo marcó las diferencias en el derby jugado entre la Arandina y el At. Burgalés

El conjunto de casa mejoró sensiblemente sus anteriores actuaciones y goleó a un rival muy desdibujado a lo largo de la segunda parte

ARANDINA	4
AT. BURGALES	1

❑ **ARANDA**/VALENTIN GARCIA.– La Arandina Club de Fútbol se impuso con claridad a un desdibujado Atlético Burgalés al que goleó por 4-1.

ARANDINA C.F.: Luis; Tito; Roberto; Raúl; Campillo; Piru; Lorenzo (Juanma, min.87); Renedo; Fran (Merayo, min.83); Maxi y Salva.

AT. BURGALES: Santos; Luis; Goyo; Justino (Penche min.40); Diego; Jesús; Villa (Rodri, min.64); Raúl; Gustavo; Lucio; Arqueta.

Arbitro: Montero Alvarez, de Zamora. Bien en líneas generales. Mostró tarjeta amarilla a Maxi, Jesús, Santos y Lucio.

Goles: 0-1, min. 10. Lucio de fuerte disparo.

1-1, min. 35. Lorenzo ante la salida de Santos.

2-1, min. 67. Salva tras fallo garrafal de la defensa burgalesa.

3-1, min. 68. Salva de penalty.

4-1, min. 90. Jesús en propia portería.

La Arandina C.F. se reconcilió con su afición tras golear al Atlético Burgalés en un derby que no resultó demasiado atractivo salvo por los goles.

El conjunto ribereño mejoró con respecto a anteriores compromisos en la disposición sobre el terreno de juego de los jugadores con las variaciones tácticas que planteó el técnico situando a Piru en el centro del campo y a Raúl como hombre libre. No obstante, aún con esta notable mejora, el juego del conjunto local no fue excesivamente vistoso.

FLORENTINO LARA

Lorenzo fue el mejor jugador sobre el terreno de El Montecillo.

El veterano jugador consiguió un gol, fue objeto de un claro penalty y trajo en jaque a la defensa visitante

El Atlético Burgalés, que salió dominando, se puso con 0-1 en el minuto diez merced al control que estaba llevando del partido. Era la primera ocasión de gol y el cuadro visitante lograba adelantarse.

Lejos de venirse abajo, la Arandina empezó a sacudirse el dominio de su rival y, en un error de la zaga del Atco. Burgalés, una habilidad de Lorenzo le daba el empate.

En la segunda parte, y tras el cambio de Penche por Justino que se retiraba lesionado, el equipo de la capital daba un auténtico recital de despropósitos defensivos que fueron bien aprovechados por la Arandina para golear.

Con una ocasión de gol en todo el partido, el conjunto visitante no podía aspirar a sacar un resultado muy positivo de El Montecillo, amén de que se encontró ante sí con un equipo que supo presionar muy fuerte.

Además, se volvió a demostrar que Lorenzo, aún con sus 34 años, sigue marcando la diferencia en este equipo. Logró el empate, provocó el penalty y volvió loca a la defensa burgalesa con sus incursiones por la banda izquierda.

En el minuto 22 de la segunda parte llegaba el segundo tanto local. Y de nuevo fue un clamoroso fallo defensivo de los visitantes que aprovechó Salva para marcar ante la salida de Santos. Tan sólo transcurrió un minuto para que de nuevo, en otro error defensivo y nuevamente por acción de Lorenzo, éste robó el balón y tras ser zancadilleado por el portero Santos, fue objeto de penalty que lanzó Salva para conseguir el tres a uno.

Ya en los últimos instantes, en pleno desconcierto visitante, Jesús en propia meta logró el cuarto gol de la Arandina.

Manuel Arranz: «Quiero que el equipo actúe siempre así»

❑ **ARANDA.–** El técnico local, Manuel Arranz, se mostraba satisfecho del resultado y juego de su equipo, manifestando que «necesitábamos esta victoria. Estoy muy emocionado porque he visto al equipo que yo quiero. Tras el 0-1, hemos sabido remontar. Yo temía que se resintiera la moral de mi equipo pero no ha sido así».

Con respecto a las variaciones tácticas que introdujo el entrenador en el derby, comentaba que «en principio no lo he visto muy claro, sinceramente, estaba algo desorientado. Pero a la postre, me ha gustado el equipo con las nuevas demarcaciones de algunos jugadores».

En cuanto a su rival, manifestó que «se había encontrado con un equipo enrabietado, con sed de victoria y, en definitiva, creo que ellos han empezado muy bien pero han acabado muy mal. Piensdo que más por nuestro empuje que por sus desaciertos».

Manuel Arranz no quería hablar de euforia y era consciente de que el martes su equipo tiene otro compromiso de liga en la villa Ducal donde pueden borrar los dos negativos.

Fernando Gómez: «Mi equipo no ha existido, hemos jugado muy mal»

❑ **ARANDA.–** Fernando Gómez era la cara opuesta a la del técnico ribereño. La claridad y contundencia en sus manifestaciones demostraba claramente el enfado que tenía con sus jugadores.

Sobre el juego de su equipo dijo que «podéis decir lo que queráis porque mi equipo hoy no ha existido desde los últimos diez minutos de la primera parte. Hemos hecho cuatro regalos pero hay que reconocer que la Arandina ha perseguido la victoria en el segundo tiempo y ha merecido ganar».

Desde su punto de vista, el derby «ha sido controlado inicialmente por nostros pero después hemos perdido ese control a raíz del empate. Tal y como se ha desarrollado la segunda parte el resultado de 4-1 ha sido justo».

Finalmente se mostraba seriamente disgustado con su equipo haciendo referencia al partido que habían jugado y manifestando con absoluta contundencia que «hemos causado muy mala imagen».

También apuntaba Fernando Gómez que «por ser la primera derrota duele más, aunque principalmente por el mal juego que hemos desarrollado».

M.C.D. 2018

TERCERA DIVISION

El Racing Lermeño se llevó los dos puntos del terreno de la Bañeza

La gran actuación del meta visitante y el perfecto trabajo defensivo, principales causas del triunfo

LA BAÑEZA	0
R. LERMEÑO	1

❑ **LA BAÑEZA**/MENCHETA.– La Bañeza y Lermeño ofrecieron un flojo encuentro en el que el conjunto burgalés sacó el máximo rendimiento, gracias a una de las pocas jugadas de ataque que llevó a cabo. La Bañeza que dominó algo más que su rival, sin merecer tampoco ganar el partido, se vio beneficiado en algunas fases del encuentro por la «mediocre» actuación arbitral, pero no pudo conseguir su objetivo de vencer, al tener enfrente un conjunto muy organizado atrás, con gran capacidad de sacrificio y que supo guardar la ropa una vez logrado su tanto.

A partir del minuto cincuenta de partido, el equipo visitante jugó con diez hombres por expulsión de Ramiro

LA BAÑEZA: Galocha, Alberto, Sito, Eugenio, Carlos Alvaro, Miguel Angel, Mendaña, Callejo, Jarero y Dito. Luis y Tránchez suplieron a Sito y Carlos.

R. LERMEÑO: Carballo, Manzano, Isaac, Ramiro, Roberto, Félix, Emilio, Oscar, Remacha, Montero y Bolan. Julián y Madruga suplieron a Isaac y Remacha.

Arbitro: Dirigió el encuentro el colegiado salmantino Mulas Diego, que tuvo una regular actuación, llevando las riendas del partido con autoridad hasta el minuto 50. A partir de ahí perdió los papeles y cometió error tras error. Mostró cartulina amarilla a Remacha, Isaac, Félix, Ramiro (2) por lo que fue expulsado en el minuto 50 y al entrenador visitante, así como a los locales Alberto, Eugenio, Sánchez, Sito y Miguel Angel.

Gol: 0-1. minuto 67. Jugada del ataque lermeño con centro de Madruga sobre el área y Montero, sin dejar caer el balón, manda un potente disparo que no puede atajar Galocha.

Comenzó el partido con dominio total de La Bañeza en los primeros minutos, encerrando prácticamente al Lermeño en su parcela, pero solucionando éste todas las jugadas de ataque leonesas con grandes intervenciones de su meta Carballo y el magnífico trabajo defensivo de sus hombres.

Pronto el cuadro leonés frenó su ímpetu y dejó de dominar, pasándose entonces a un juego muy aburrido en el centro del campo, zona del terreno en la que no se veía mucho fútbol que digamos. El Lermeño estaba sacando adelante los mejores minutos del juego leonés y el pasar de los minutos, así como la llegada del descanso, pareció desanimar en buena parte al equipo anfitrión.

En la continuación, enseguida se produjo la jugada decisiva. Expulsión a Ramiro por equivocación del árbitro y pareció que en lugar de dejar con diez a los burgaleses lo había hecho con los locales,

El caso es que el Racing Lermeño, con diez hombres, reaccionó perfectamente y en el minuto 67 logró su objetivo de marcar un gol, gol que supuso un jarro de agua fría para los hombres locales, incapaces, pese a su intenso dominio, de poder lograr el tanto de la igualada.

JUVENILES

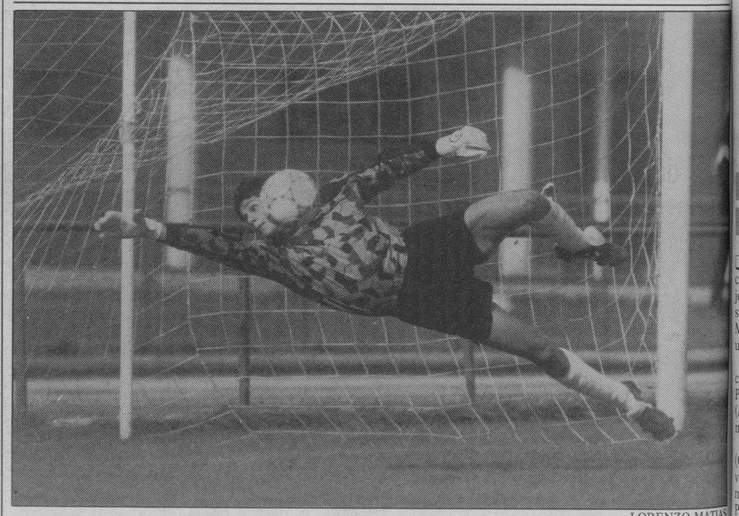

LORENZO MATIAS

El meta Alberto falló en el segundo gol, pero tuvo, después, intervenciones muy acertadas.

El Sárdoma ganó al Real Burgos y consigue su primera victoria liguera

REAL BURGOS	1
SARDOMA	2

❑ **BURGOS**/PESA.– El Sárdoma de Vigo se impuso al Real Burgos en el Luis Pérez Arribas de Pallafría, en un partido cuya primera parte finalizaba con la ventaja forastera de un gol a cero. Benigna temperatura, lluvia a ratos y caras conocidas del fútbol local presenciando el encuentro.

REAL BURGOS: Alberto, Diego (minuto 59, Iker), César, De Benito (minuto 72, Jesús), Carlos, Deivi, Roberto (minuto 64, Miguel), Fandi, Olanca, Chusma y Julián.

SARDOMA: Fran, Suso (minuto 59, Gil), Prieto, Marcel, Pedro, Marquina, Juan Carlos (minuto 76, Marcos), Calado (minuto 90, César), Casto (minuto 85, Paco), Bala y Losada.

Arbitro: Blanco Gutiérrez, del Colegio Castellano-Leonés. Sin problemas. Vieron la cartulina amarilla César y Deivi.

Goles: 0-1. Minuto 11. Falta directa desde fuera del área que se encarga de transformar en gol Marquina.

El equipo visitante fraguó su victoria en el contragolpe por la banda izquierda y en las jugadas a balón parado

1-1. Minuto 48. Centro sobre el área gallega, falla el portero la recogida del balón y Oblanca marca a puerta vacía.

1-2. Minuto 53. El equipo gallego bota un saque de esquina, Alberto no llega a despejar el balón y la cabeza de Losada deshace la igualada en favor de los forasteros.

El conjunto de Juan Carlos Berzoza cayó ayer en Pallafría víctima de sus propios errores. El equipo visitante que saltó al terreno de juego sin más pretensiones que aguantar atrás y confiar todo a las galopadas por la banda izquierda de Losada, un valor en ciernes, se encontró con la inoperancia local que no supo en todo el primer tiempo romper el dispositivo montado por los visitantes. Estos aprovecharon una jugada a balón parado y el 0-1 subió al marcador.

En la continuación, empate rápido, muchos nervios, y tras el 1-2, del Sárdoma se acabó el partido para los de casa. Tres puntos volaron para Galicia.

FUTBOL/SEGUNDA DIVISION

El Palamós logró salvar un punto en tiempo de descuento

PALAMOS	1
CADIZ	1

❑ **PALAMOS**/EFE.–Partido correspondiente a la sexta jornada de la Segunda División, disputado en el campo Municipal de Palamós, ante unos 3.500 aficionados.

PALAMOS: Conde, Horcajada, Juanjo, Robi, Lima; Puche I, Vílchez, Frank (Alex, min.62), Gil (Dani, min.77), Roberto y Puche II.

CADIZ: Yosu; Francis (Carmelo, min.70), Raúl, Oliva (Feliciano, min.53), Stimac; Poli, José María, Quino, Peña; Gustavo Acosta y Barla.

Goles: 0-1, min.21: Peña. 1-1, min.92: Lima.

Arbitro: Antoñana Moraza, del Colegio Guipuzcoano. Mostró cartulina amarilla a Oliva (min.17), Barla (min.27), Vílchez (min.35), Gustavo Acosta (min.74) y Carmelo (min.75).

El Palamós logró salvar un punto en el minuto 92 gracias a un gol de Lima, quien aprovechó un servicio de Alex para salvar a su equipo de la derrota, en un partido donde el Cádiz disfrutó de varias ocasiones claras para llevarse el triunfo.

El conjunto gaditano fue mucho más peleón y si bien en los primeros minutos del partido dio la sensación de que las cosas no habían cambiado a pesar de la sustitución del técnico, una vez avanzado el partido el Cádiz empezó a dominar y a intimidar.

Los andaluces fueron en todo momento muy superiores a los palamosenses, que dieron una triste imagen y continúan sin ganar un encuentro en su feudo.

DB

Sergio Kresic consiguió empatar con el equipo a quien dirigió el pasado año.

El Betis aprovechó la ventaja numérica y empató el partido

El equipo bético, que dirige Sergio Kresic, se relajó tras su primer gol lo que propició el dominio local

ATL. MARBELLA	2
BETIS	2

❑ **MARBELLA**/EFE.–Partido reñido, en el que el equipo local no pasó del empate y se dejó endosar un gol bético a seis minutos del final.

ATLETICO MARBELLA: Covelo, Caro, Aguilar (Crespín, m. 60), Romerito (Esteban, m. 46), Alejandro, Armando, Chaparro, Aguirre, Manolo, Iordanov y Juric.

BETIS: Diezma, Mágico Díaz, Gordillo (Kasumov, m. 62), Ureña, Chirri, Monreal, Cañas, Tab Ramos, Merino, Alexis, Aquino (Comas, m. 60).

Goles: 0-1, M. 11: Aquino; 1-1, M. 62: Aguirre; 2-1, M. 67: Crespín; 2-2: M. 84: Comas.

El jugador local Caro fue expulsado por doble amonestación, lo que mermó la capacidad de su equipo

Arbitro: Puentes Lleida (gallego). Tarjeta amarilla a Chaparro, Armando, y al técnico Floro Garrido, y expulsó por doble amonestación a Caro (min. 81), y por parte del Betis, amarillas a Tab Ramos y Mágico Díaz.

El Betis salió en tromba en los primeros minutos del partido y llegó a dominar por completo al conjunto marbellí.

Los hombres de Floro Garrido no encontraban la forma de frenar a su rival y en ese intento se produjo el primer gol verdiblanco. El Betis se relajó y el Marbella empezó a controlar el partido consiguiendo dos goles, aunque a seis minutos del final, el Betis empató.

FUTBOL

El Lérida ganó al Compostela en partido de Copa del Rey

❑ **SANTIAGO DE COMPOSTELA**/EFE.–El Lérida supo aprovecharse de un regalo del meta Docobo y de un error de la zaga santiaguesa para sacar un buen resultado ante el partido de vuelta de la Copa del Rey, en una jornada polémica para los aficionados locales por la discutida labor del colegiado riojano Marín López.

Fue el Compostela quien dominó claramente el partido y el que controló la situación y mereció un tanteo favorable.

Los locales, sin embargo, carecieron de precisión en los metros finales, lo que acabó pagando muy caro y complicándose el resultado de cara al partido de vuelta.

Nigeria, Marruecos y Camerún, al Mundial-94

❑ **MADRID**/EFE.– Las selecciones clasificadas para la fase final de la Copa del Mundo Estados Unidos94 son ya once, tras definirse este fin de semana la zona africana, en la que Nigeria, Marruecos y Camerún han logrado su pase.

Alemania, como campeona de Italia90, y Estados Unidos, como nación anfitriona, ya tenían asegurada plaza en el Mundial de 1994. México, Grecia, Rusia, Brasil, Colombia y Bolivia son las otras selecciones clasificadas hasta la fecha. Marruecos jugará en Estados Unidos su tercer Mundial, al igual que Camerún. Nigeria, en cambió, debutará. La selección marroquí estuvo presente con anterioridad en México70 -décimocuarta clasificada- y en México86, eliminada en octavos de final por Alemania.

Camerún resultó eliminada en España82 en la primera fase, pero sin perder, pues empató con Perú, Polonia e Italia y pese a esa eliminación fue selección revelación.

LO TIENEN TODO

M.C.D. 2018

RESULTADOS, CLASIFICACIONES Y PROXIMA JORNADA

1ª DIVISION

RESULTADOS

Logroñés	4- 2	Athletic
Valencia	3- 1	Rayo
Celta	1- 0	Lleida
Sporting	1- 2	Tenerife
R. Madrid	2- 1	Racing
Sevilla	2- 1	At. Madrid
R. Sociedad	2- 2	Oviedo
Albacete	0- 0	Deportivo
Barcelona	3- 0	Valladolid
Zaragoza	2- 1	Osasuna

PROXIMA JORNADA

Logroñés - Valencia
Rayo - Celta
Lleida - Sporting
Tenerife - R. Madrid
Racing - Sevilla
At. Madrid - R. Sociedad
Oviedo - Albacete
Deportivo - Barcelona
Valladolid - Zaragoza
Athletic - Osasuna

	J	G	E	P	GF	GC	Puntos	
1. Barcelona	6	4	2	0	13	3	10+	4
2. Valencia	6	4	2	0	13	6	10+	4
3. Athletic	6	4	1	1	12	8	9+	3
4. Sevilla	6	3	3	0	9	5	9+	3
5. R. Sociedad	6	3	2	1	8	7	8+	2
6. Deportivo	6	2	3	1	6	1	7+	1
7. Tenerife	6	3	1	2	10	8	7+	1
8. Racing	6	3	1	2	5	3	7+	1
9. At. Madrid	6	2	3	1	8	7	7+	1
10. Rayo	6	3	0	3	10	10	6	
11. Celta	6	1	4	1	4	4	6	
12. Valladolid	6	2	1	3	6	8	5–	1
13. R. Madrid	6	2	1	3	7	10	5–	1
14. Sporting	6	2	1	3	4	7	5–	1
15. Albacete	6	1	3	2	4	7	5–	1
16. Logroñés	6	2	0	4	7	10	4–	2
17. Zaragoza	6	1	2	3	8	12	4–	2
18. Oviedo	6	1	2	3	4	9	4–	2
19. Lleida	6	0	1	5	3	8	1–	5
20. Osasuna	6	0	1	5	6	14	1–	5

DB	Tenerife	Lleida	Racing	Rayo	At. Madrid	Logroñés	Oviedo	Valencia	Deportivo	Celta	Valladolid	Sporting	Osasuna	R. Madrid	Zaragoza	Sevilla	Barcelona	R. Sociedad	Athletic	Albacete
Tenerife	✤	1-0				2-0				0-0										
Lleida		✤		0-1				1-1											1-2	
Racing			✤	1-0				0-1				2-0								
Rayo	4-3			✤		3-1													1-2	
At. Madrid					✤	1-0				3-2				0-0						
Logroñés		2-1	0-1			✤													4-2	
Oviedo							✤	0-3				0-1				0-2				
Valencia	3-2			3-1	2-2			✤												
Deportivo									✤	0-0				4-0				0-1		
Celta		1-0	0-0				1-1			✤										
Valladolid											✤	0-1				2-2				1-0
Sporting	1-2				1-1				0-2			✤								
Osasuna													✤	1-4			2-3	0-2		
R. Madrid			2-1				0-1				1-3			✤						
Zaragoza													2-1		✤	1-2				1-1
Sevilla					2-1				0-0				1-1			✤				
Barcelona											3-0				4-1		✤	3-0		
R. Sociedad							2-2				1-0				2-2			✤		
Athletic															2-1		0-0		✤	4-1
Albacete									0-0				2-1				0-0			✤

2ª DIVISION

RESULTADOS

Hércules	0- 0	Eibar
Villarreal	1- 0	Mérida
Compostela	3- 0	Español
Mallorca	1- 0	Burgos
At. Marbella	2- 2	Betis
Toledo	0- 0	R. Madrid
Athletic	4- 1	Leganés
Palamós	1- 1	Cádiz
Barcelona	2- 2	Castellón
Badajoz	2- 0	Murcia

PROXIMA JORNADA

Hércules - Villarreal
Mérida - Compostela
Español - Mallorca
Burgos - At. Marbella
Betis - Toledo
R. Madrid - Athletic
Leganés - Palamós
Cádiz - Barcelona
Castellón - Badajoz
Eibar - Murcia

	J	G	E	P	GF	GC	Puntos	
1. Compostela	6	4	1	1	9	4	9+	3
2. Badajoz	6	4	1	1	9	5	9+	3
3. Barcelona	6	2	4	0	14	7	8+	2
4. Mallorca	6	3	2	1	11	6	8+	2
5. Toledo	6	3	2	1	10	5	8+	2
6. Betis	6	3	2	1	8	5	8+	2
7. R. Madrid	6	3	1	2	8	6	7+	1
8. Eibar	6	2	3	1	5	3	7+	1
9. Mérida	6	3	0	3	8	6	6	
10. Español	6	2	2	2	6	6	6	
11. **Burgos**	6	2	2	2	6	8	6	
12. Palamós	6	1	3	2	8	8	5–	1
13. At. Marbella	6	1	3	2	8	10	5–	1
14. Hércules	6	2	1	3	5	7	5–	1
15. Castellón	6	1	3	2	6	9	5–	1
16. Villarreal	6	1	2	3	2	4	4–	2
17. Athletic	6	1	2	3	6	9	4–	2
18. Cádiz	6	1	2	3	4	10	4–	2
19. Leganés	6	0	3	3	7	12	3–	3
20. Murcia	6	0	3	3	5	15	3–	3

DB	Burgos	Español	Betis	Mérida	R. Madrid	Hércules	Leganés	Villarreal	Cádiz	Compostela	Castellón	Mallorca	Murcia	At. Marbella	Badajoz	Toledo	Barcelona	Athletic	Eibar	Palamós
Burgos	✤	1-1				2-0				3-1										
Español		✤		3-0				1-0											0-0	
Betis			✤	2-0				1-0				3-1								
Mérida	5-0			✤		1-0													2-0	
R. Madrid					✤	3-1				0-1				3-1						
Hércules		2-1	2-0			✤													0-0	
Leganés							✤	1-1				1-1				2-2				
Villarreal	0-0			1-0	0-1			✤												
Cádiz									✤	0-2				2-1				1-1		
Compostela		3-0	0-0				2-1			✤										
Castellón											✤	1-1				1-2				0-3
Mallorca	1-0				3-1				4-0			✤								
Murcia													✤	1-1			2-5	1-1		
At. Marbella			2-2				2-1				1-1			✤						
Badajoz													2-0		✤	2-0				3-2
Toledo					0-0				1-0				5-0			✤				
Barcelona											2-2				1-1		✤	4-0		
Athletic							4-1				0-1				0-1			✤		
Eibar															2-0		1-1		✤	2-0
Palamós									1-1				1-1				1-1			✤

DIVISION DE HONOR JUVENIL

GRUPO I

RESULTADOS

Caudal	1- 3	At. Perines
Gimnástica	2- 1	At. Orense
R. Burgos	1- 2	Sárdoma
Avilés Ind.	2- 1	La Braña
Sporting	4- 1	Ferrol
C. Galicia	4- 1	Valladolid
Racing	0- 0	Salamanca
Deportivo	0- 1	Langreo

PROXIMA JORNADA

At. Perines - Deportivo
At. Orense - Caudal
Sárdoma - Gimnástica
La Braña - R. Burgos
Ferrol - Avilés Ind.
Valladolid - Sporting
Salamanca - C. Galicia
Langreo - Racing

	J	G	E	P	GF	GC	Puntos	
1. C. Galicia	5	4	0	1	10	4	12+	2
2. Valladolid	5	3	1	1	12	8	10+	3
3. Sporting	5	3	1	1	8	4	10+	1
4. Gimnástica	5	3	1	1	4	2	10+	1
5. At. Orense	5	3	0	2	7	4	9+	2
6. Caudal	5	3	0	2	6	4	9	
7. Racing	5	2	2	1	3	5	8	
8. Salamanca	5	2	1	2	5	4	7+	1
9. Avilés Ind.	5	2	1	2	5	5	7–	1
10. Ferrol	5	2	1	2	8	9	7+	1
11. Deportivo	5	2	1	2	5	6	7–	1
12. Langreo	5	2	0	3	7	9	6	
13. At. Perines	5	1	2	2	5	6	5	
14. Sárdoma	5	1	1	3	3	8	4–	1
15. **R. Burgos**	5	1	0	4	5	8	3–	4
16. La Braña	5	0	0	5	2	9	0–	4

DB	R. Burgos	Gimnástica	Avilés Ind.	Caudal	Sporting	At. Perines	C. Galicia	At. Orense	Racing	Sárdoma	Langreo	La Braña	Salamanca	Ferrol	Deportivo	Valladolid
R. Burgos	✤	0-1				3-2				1-2						
Gimnástica		✤		1-0				2-1							0-1	
Avilés Ind.			✤	0-2				0-1				2-1				
Caudal	1-0			✤		1-3									2-0	
Sporting					✤	0-0				3-0				4-1		
At. Perines		0-0	0-2			✤										
C. Galicia							✤	1-0				2-0				4-1
At. Orense	2-1			3-0			✤									
Racing									✤	1-0			0-0	1-1		
Sárdoma			1-1				0-2			✤						
Langreo											✤	3-1				1-3
La Braña					0-1				0-1			✤				
Salamanca											2-0		✤	1-0		
Ferrol							3-1				3-2			✤		
Deportivo											0-1		2-1		✤	2-2
Valladolid									4-0				2-1			✤

El Passat sigue creciendo:
este mes hasta 300.000 pts menos.

Gama Passat desde 2.075.000 pts.

Oferta limitada. VOLKSWAGEN

Véalo en: Automoba. Ctra. Madrid, 10. ✆ 26 12 50.

GOLEADORES 1.ª

Con 5 goles: Romario (Barcelona), Hugo Sánchez (1 p) (Rayo Vallecano), Suker (Sevilla).

Con 4 goles: Fernando (Valencia).

Con 3 goles: Julen Guerrero y Ziganda (Ath. Bilbao), Beguiristain (Barcelona), Mijatovic (Valencia), Alberto (Valladolid), Luis García (At. Madrid), Alkiza (R. Sociedad) Salenko (Logroñés) .

Con 2: Butragueño y Alfonso (R. Madrid), Pineda (Racing), Manjarín y Claudio (Deportivo), Latorre, Chano y Felipe (Tenerife), Penev (p) (Valencia), Juanele (Sporting).

M.C.D. 2018

RESULTADOS, CLASIFICACIONES Y PROXIMA JORNADA

3ª DIVISION GRUPO VIII

RESULTADOS			PROXIMA JORNADA
Segoviana	3-1	Medinense	Medinense - Béjar Ind.
Zamora	1-0	Laguna	Laguna - Segoviana
Salmantino	4-4	Leonesa	Leonesa - Zamora
Uxama	1-1	Bembibre	Bembibre - Salmantino
Guardo	2-2	Aguilar	Aguilar - Uxama
La Bañeza	0-1	R. Lermeño	R. Lermeño - Guardo
Arandina	4-1	At. Burgalés	At. Burgalés - La Bañeza
Almazán	1-0	Endesa	Endesa - Arandina
Ribert	0-0	C. León	C. León - Almazán
Béjar Ind.	0-0	V. Baños	V. Baños - Ribert

	J	G	E	P	GF	GC	Puntos
1. Bembibre	7	5	2	0	19	3	12 +6
2. Salmantino	6	3	3	0	10	6	9 +1
3. Laguna	6	4	0	2	12	6	8 +4
4. Leonesa	6	3	2	1	14	9	8 +4
5. Zamora	6	3	2	1	8	3	8
6. C. León	6	3	2	1	6	4	8 +4
7. **At. Burgalés**	6	2	3	1	11	7	7 +3
8. Segoviana	6	3	1	2	9	6	7 +1
9. V. Baños	6	2	3	1	7	5	7 +1
10. **Arandina**	6	2	2	2	8	10	6 -2
11. Guardo	7	2	2	3	8	15	6 -2
12. Endesa	6	2	1	3	9	6	5 +1
13. Ribert	6	1	3	2	6	6	5 -3
14. **R. Lermeño**	6	2	1	3	6	8	5 +1
15. Aguilar	6	1	3	2	6	10	5 +1
16. La Bañeza	6	2	0	4	9	10	4 -4
17. Medinense	6	1	2	3	5	9	4
18. Almazán	6	2	0	4	4	14	4 -4
19. Uxama	6	0	3	3	5	9	3 -5
20. Béjar Ind.	6	0	1	5	0	16	1 -7

3ª DIVISION GRUPO XV

RESULTADOS			PROXIMA JORNADA
Noaín	1-0	Baztán	Batzán - Varea
B. Onak	1-4	Chantrea	Chantrea - Noaín
Mirandés	0-2	P. Sport	P. Sport - B. Onak
River Ebro	0-1	Ribaforada	Ribaforada - Mirandés
Berceo	0-0	Yagüe	Yagüe - River Ebro
Artajonés	0-1	Burladés	Burladés - Berceo
Oberena	1-2	Alfaro	Alfaro - Artajonés
Calahorra	2-2	Haro	Haro - Oberena
Arnedo	1-1	San Juan	San Juan - Calahorra
Varea	Apl.	Egüés	Egüés - Arnedo

	J	G	E	P	GF	GC	Puntos
1. Ribaforada	6	4	2	0	8	3	10 +6
2. B. Onak	6	4	1	1	11	7	9 +1
3. Calahorra	6	4	1	1	11	8	9 +1
4. P. Sport	6	3	2	1	13	6	8 +4
5. Chantrea	6	4	0	2	16	10	8 +4
6. Egüés	5	2	3	0	5	2	7 +1
7. San Juan	6	2	3	1	6	4	7 +3
8. Batzán	6	3	0	3	8	5	6 +2
9. Arnedo	6	2	2	2	10	10	6 -2
10. River Ebro	6	3	0	3	7	7	6 -2
11. Varea	5	2	2	1	5	5	6
12. Burladés	6	2	2	2	4	4	6 +2
13. Oberena	6	2	1	3	9	7	5 -3
14. Alfaro	6	1	3	2	5	6	5 +1
15. Haro	6	2	1	3	6	8	5 +1
16. Noaín	6	1	2	3	5	9	4 -2
17. Berceo	6	1	2	3	4	12	4 -4
18. **Mirandés**	6	1	1	4	3	6	3 -5
19. Artajonés	6	0	3	3	3	10	3 -5
20. Yagüe	6	0	1	5	1	11	1 -3

SEGUNDA DIVISION B GRUPO I

RESULTADOS

Ferrol	2 - 0	Arosa	
Lugo	1 - 1	Getafe	
Leonesa	0 - 1	Oviedo B	
Ponferradina	1 - 2	Madrid C	
Tomelloso	0 - 2	At. Madrid B	
Gijón B	Apl.	Talavera	
Avilés	0 - 2	Orense	
Celta T.	0 - 2	Salamanca	
Pontevedra	2 - 2	Langreo	
S.S. Reyes	1 - 2	Avila	

	J	G	E	P	GF	GC	Puntos
1. Getafe	7	4	3	0	15	3	11+ 5
2. Salamanca	7	4	2	1	12	7	10+ 4
3. Lugo	7	4	1	2	10	6	9+ 1
4. Gijón B	6	4	1	1	8	4	9+ 3
5. Leonesa	7	3	2	2	9	5	8
6. Orense	7	4	0	3	10	8	8+ 2
7. Oviedo B	6	3	2	1	6	4	8+ 2
8. Madrid C	7	3	2	2	12	11	8+ 2
9. Talavera	6	3	1	2	13	8	7+ 1
10. Arosa	7	3	1	3	9	8	7+ 1
11. At. Madrid B	7	2	3	2	7	7	7+ 1
12. Ferrol	6	2	2	2	8	7	6
13. Langreo	7	2	2	3	13	16	6
14. Avila	7	2	2	3	7	12	6
15. Avilés	6	2	2	2	6	11	6
16. S.S. Reyes	6	2	1	3	12	10	5- 3
17. Pontevedra	7	2	1	4	10	14	5- 3
18. Tomelloso	7	0	3	4	3	11	3- 5
19. Celta T.	7	1	1	5	7	19	3- 5
20. Ponferradina	7	0	2	5	5	11	2- 6

SEGUNDA DIVISION B GRUPO II

RESULTADOS

Osasuna B	1 - 0	Valladolid B	
Utebo	1 - 2	Izarra	
Palencia	1 - 1	Baracaldo	
Endesa A.	0 - 1	R. Unión	
Touring	0 - 3	Torrelavega	
Tudelano	1 - 1	Bermeo	
Sestao	2 - 0	Numancia	
Beasain	0 - 2	Alavés	
Lemona	0 - 0	Basconia	
R. Sociedad	3 - 0	Logroñés B	

	J	G	E	P	GF	GC	Puntos
1. Sestao	7	5	2	0	12	2	12+ 4
2. Alavés	7	4	2	1	16	7	10+ 4
3. Baracaldo	6	4	1	1	10	6	9+ 3
4. R. Sociedad	7	3	3	1	6	2	9+ 1
5. Torrelavega	7	3	2	2	10	6	8+ 2
6. Logroñés B	7	3	2	2	10	9	8+ 2
7. R. Unión	7	2	4	1	8	7	8+ 2
8. Osasuna B	7	2	4	1	5	4	8
9. Izarra	7	4	0	3	11	11	8+ 2
10. Lemona	7	1	5	1	7	8	7- 1
11. Bermeo	7	2	3	2	7	8	7+ 1
12. Valladolid B	7	3	1	3	5	6	7+ 1
13. Basconia	7	3	1	3	7	12	7+ 1
14. Tudelano	7	1	3	3	10	10	5- 3
15. Beasain	7	2	1	4	7	8	5- 3
16. Palencia	7	2	1	4	6	11	5- 3
17. Endesa A.	7	1	2	4	2	5	4- 4
18. Utebo	7	0	4	3	1	6	4- 4
19. Touring	6	1	2	3	5	11	4- 2
20. Numancia	7	1	1	5	3	9	3- 3

SEGUNDA DIVISION B GRUPO III

RESULTADOS

Cartagena	3 - 0	Cieza	
Figueras	0 - 0	Manlleu	
Hospitalet	1 - 1	Rubí	
Tarragona	2 - 1	Premiá	
Alcoyano	1 - 1	Andorra	
Gramanet	1 - 0	Yeclano	
Manacor	1 - 1	S. Andrés	
Levante	2 - 1	Gerona	
Valencia B	1 - 1	Benidorm	
S. Eulalia	0 - 2	Elche	

	J	G	E	P	GF	GC	Puntos
1. S. Andrés	7	4	3	0	14	3	11+ 5
2. Levante	7	4	3	0	11	5	11+ 3
3. Elche	7	4	2	1	11	5	10+ 4
4. Cartagena	7	3	3	1	8	3	9+ 1
5. Tarragona	7	3	3	1	12	10	9+ 1
6. Valencia B	7	2	4	1	17	8	8
7. Figueras	7	2	4	1	13	7	8
8. Alcoyano	7	2	4	1	15	11	8
9. Premiá	7	3	2	2	8	7	8+ 2
10. Gramanet	7	3	2	2	4	3	8
11. Manlleu	7	3	2	2	7	7	8+ 2
12. Yeclano	7	3	1	3	11	5	7+ 1
13. Hospitalet	7	2	3	2	12	8	7- 1
14. Andorra	7	1	4	2	9	12	6
15. Benidorm	7	1	4	2	6	12	6
16. Manacor	7	2	1	4	4	10	5- 3
17. Cieza	7	2	1	4	8	16	5- 1
18. Rubí	7	0	2	5	7	19	2- 4
19. Gerona	7	0	2	5	3	15	2- 4
20. S. Eulalia	7	0	2	5	1	15	2- 6

SEGUNDA DIVISION B GRUPO IV

RESULTADOS

Granada	2 - 2	Córdoba	
Ecija	1 - 1	Jerez	
Ejido	1 - 0	Macael	
Melilla	0 - 1	Huelva	
Maspalomas	Apl.	Las Palmas	
Sevilla B	3 - 3	Cacereño	
S. Roque	3 - 3	Realejos	
At. Malagueño	1 - 2	Almería	
Extremadura	2 - 2	Jaén	
Mensajero	2 - 0	Estepona	

	J	G	E	P	GF	GC	Puntos
1. Mensajero	7	4	2	1	9	2	10+ 2
2. Huelva	7	4	2	1	10	5	10+ 4
3. Extremadura	7	3	3	1	14	8	9+ 1
4. Córdoba	7	4	1	2	14	9	9+ 3
5. Las Palmas	6	4	1	1	11	6	9+ 3
6. Cacereño	7	3	3	1	13	9	9+ 3
7. Jerez	6	2	4	0	10	3	8+ 2
8. Granada	7	3	2	2	14	8	8
9. Jaén	7	3	2	2	11	8	8+ 2
10. Almería	7	3	2	2	6	10	8+ 2
11. Realejos	7	2	3	2	11	10	7+ 1
12. Macael	7	2	3	2	7	6	7+ 1
13. Ecija	7	1	5	1	9	9	7- 1
14. S. Roque	7	2	3	2	7	8	7- 1
15. Sevilla B	7	1	4	2	10	12	6- 2
16. Ejido	7	1	3	3	5	10	5- 3
17. Estepona	7	1	2	4	3	11	4- 2
18. Melilla	6	1	1	4	4	9	3- 3
19. Maspalomas	6	0	2	4	4	15	2- 4
20. At. Malagueño	7	0	0	7	5	19	0- 8

PRIMERA REGIONAL PREFERENTE GRUPO I

RESULTADOS			PROXIMA JORNADA
Briviesca	0-0	Becerril	Becerril - Tardajos
Villarcayo	3-1	Villamuriel	Villamuriel - Briviesca
Herrera	5-1	S. Leonardo	S. Leonardo - Villarcayo
Las Navas	0-1	Barruelo	Barruelo - Herrera
Velilla	2-0	Arenas	Arenas - Las Navas
Valeránica	1-0	Cuéllar	Cuéllar - Velilla
Avila Pr.	0-0	Osorno	Osorno - Valeránica
S. Esteban	0-2	Villacastín	Villacastín - Avila Pr.
Tardajos	1-1	La Granja	La Granja - S. Esteban

	J	G	E	P	GF	GC	Puntos
1. Valeránica	5	4	1	0	9	5	9 +3
2. La Granja	5	3	2	0	13	6	8 +4
3. **Briviesca**	5	3	2	0	9	4	8 +2
4. Becerril	5	3	1	1	7	3	7 +3
5. Velilla	5	2	3	0	5	2	7 +1
6. Osorno	5	2	2	1	7	5	6 +2
7. Herrera	5	2	1	2	11	7	5 -1
8. Avila Pr.	5	2	1	2	7	4	5 -1
9. Barruelo	5	2	1	2	3	2	5 +1
10. Villamuriel	5	1	3	1	5	6	5 +1
11. **Villarcayo**	5	2	0	3	9	10	4 -2
12. Villacastín	5	1	2	2	8	9	4
13. Cuéllar	5	2	0	3	7	8	4
14. **S. Esteban**	5	2	0	3	4	6	4 -2
15. **Tardajos**	5	0	3	2	4	9	3 -3
16. Las Navas	5	0	2	3	3	7	2 -4
17. S. Leonardo	5	0	2	3	5	14	2 -2
18. Arenas	5	1	0	4	4	13	2 -2

QUINIELA

UN PLENO AL QUINCE COBRARA 62 MILLONES

El único acertante del pleno al quince cobrará un premio de 62.589.098 pesetas en la sexta jornada de la quiniela futbolística, según el reparto provisional cuando se ha escrutado el 90 por ciento.

Estas son las cifras de la jornada:

1 P-15 a 62.589.098 pesetas
4 de 14 a 17.000.000
145 de 13 a 280.000
2.549 de 12 a 16.000
22.388 de 11 a 1.800.

SEAT MARBELLA
DESDE 699.000 PTAS.

Infórmate en: B-AUTO. Ctra. Madrid, 10.

GOLEADORES 2.ª

Con 6 goles: Milojevic (1p) (Mallorca).

Con 5 goles: Aguirre (1 p) (Marbella).

Con 4 goles: Rodríguez (Hércules), Mateu (Castellón), Paniagua (Toledo), Ekelund (Barcelona), Fabiano (2 p) (Compostela), Aquino (Betis).

Con 3 goles: Emilio (Badajoz), Crespín (2 p) (Murcia), Oscar (1 p) (Barcelona), Roberto (Palamós), Suances (Ath. Bilbao), Ohen (Compostela).

Con 2 goles: **Edu y Limperger (Burgos)** Jordi Cruyff (Barcelona), Vilaseca (R. Madrid).

M.C.D. 2018

CAZA

Fallece el presidente de la Sociedad Burgalesa

Juan Manuel Sáez-Royuela sufrió un accidente de caza mientras practicaba este deporte en Los Ausines

❑ **BURGOS.**-Un desgraciado accidente de caza le costó ayer la vida a Juan Manuel Sáez-Royuela Gómez, presidente de la Sociedad de Cazadores y Pescadores de Burgos.

El trágico suceso tuvo lugar a media mañana de ayer en el término municipal de Los Ausines, a donde el infortunado deportista se desplazó con su habitual grupo de amigos para disfrutar de la apertura de la veda de la caza mayor.

Aunque se desconocen con exactitud los detalles del desgraciado accidente, lo cierto es que Juan Manuel Sáez-Royuela se vio sorprendido, en su puesto de caza, por una bala que se le incrustó en la cabeza.

Inmediatamente fue trasladado al Hospital «General Yagüe» de Burgos, donde fue intervenido quirúrgicamente por el neurocirujano, doctor Rodríguez Salazar, aunque las heridas recibidas eran de tanta gravedad que nada se pudo hacer para salvar su vida.

Tras el fallecimiento, el cadáver fue trasladado al depósito judical del Hospital «Divino Valles», dónde esta mañana se practicará la autopsia. El juez practicará las diligencias oportunas.

Juan Manuel Saez-Royuela Gómez pertenecía a una prestigiosa y numerosa familia. Su hermano, José Antonio, especialista del aparato digestivo es médico de la empresa Diario de Burgos.

Conocido en el ambiente deportivo de la ciudad por su afición, no sólo a la caza y pesca, sino a otros deportes, Juan Manuel Sáez-Royuela era ingeniero técnico industrial y trabajaba en la Delegación Territorial de la Junta. De carácter afable, era persona muy estimada en la ciudad.

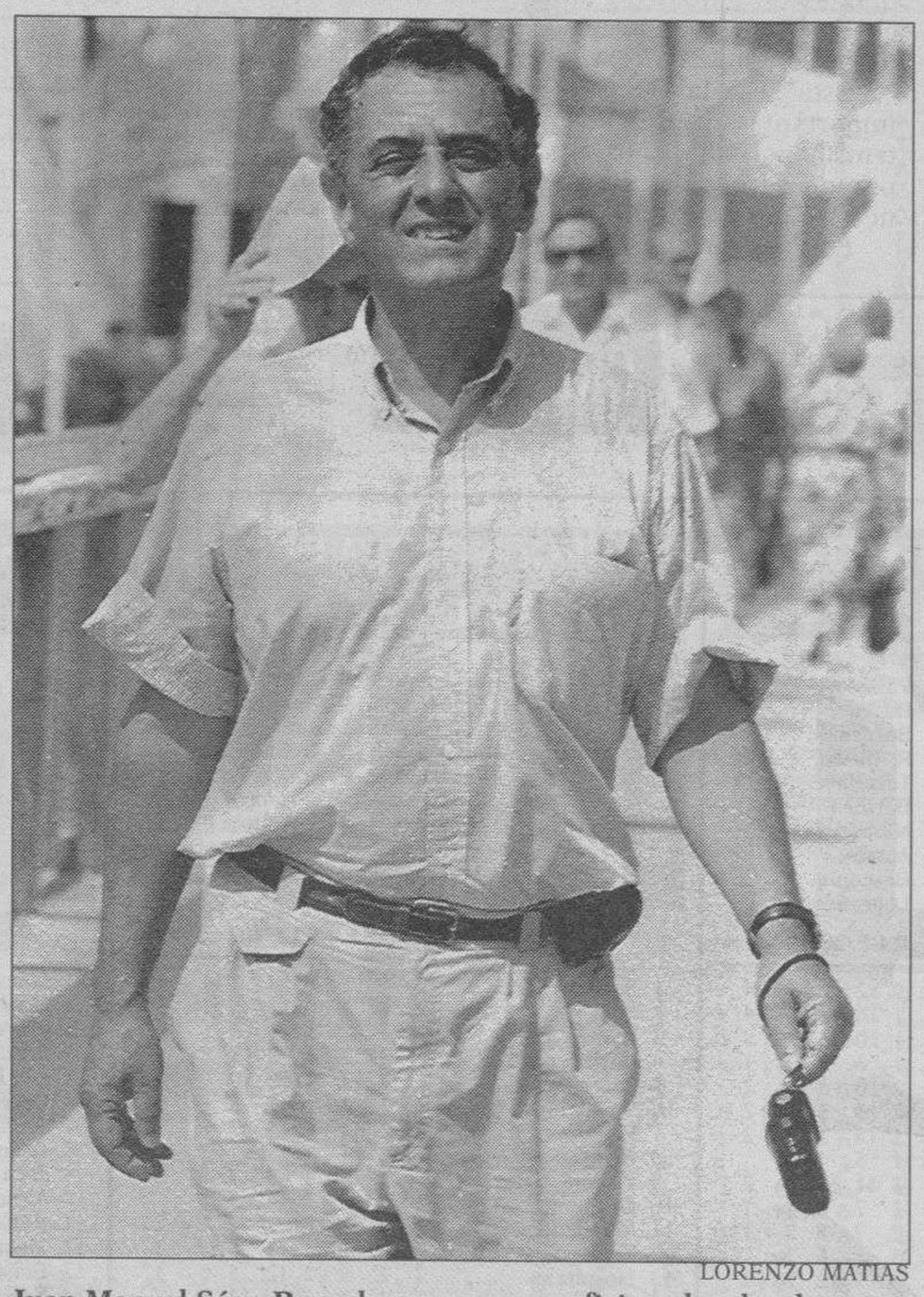

LORENZO MATIAS

Juan Manuel Sáez-Royuela era una gran aficionado a los deportes.

Las honras fúnebres y el funeral tendrán lugar a las 16,30 horas en la iglesia parroquial de San Lesmes

Las honras fúnebres y el funeral tendrán lugar a las 14,30 horas en la iglesia parroquial de San Lesmes. Posteriormente será trasladado al cementerio de San José.

Diario de Burgos se suma al dolor de la familia Sáez-Royuela. Descanse en paz.

BALONMANO/PRIMERA DIVISION

Abultada victoria del Ademar sobre Aranda Ribera del Duero

ADEMAR LEON	37
R. DEL DUERO	7

❑ **ARANDA**/VALENTIN GARCIA.- El Aranda Ribera del Duero fue vapuleado en su desplazamiento a León donde perdió contundentemente por 37-7.

ADEMAR LEON: Innuve Viro; Jorge García (12); Jose Antonio López (7); Emilio Montalvo (6); Carlos Alvarez (3); Jovan Pcokiz (2); Publio de Celis (3); Juan Pérez(4).

ARANDA RIBERA DEL DUERO: Placi; José Eugenio (1); Chomete (4); Ignacio; Tobes (2); Peña; Felipe; Fernando; Remacha; Ponce.

Arbitros: Martínez Ibáñez y Monroy Rodríguez. Regular.

Mal recuerdo va a tener el Aranda Ribera del Duero de su desplazamiento a León tras el severo correctivo que el Ademar le infringió derrotándole por 37-7.

Los arandinos nada pudieron hacer para evitar el severo correctivo que les infringieron los leoneses

El partido fue un mero entrenamiento para el cuadro leonés que, no obstante, tuvo algún «problema» inicial ya que el electrónico señalaba un pobre 7-1 en el minuto 22. Después, con un parcial de 9-1 en los ocho últimos minutos de este primer tiempo, puso las cosas en su sitio para dar paso a una segunda parte de trámite para los locales y calvario para los visitantes.

Con muchos nervios y errores, el conjunto Ribera del Duero fue incapaz de inquietar lo más mínimo al Ademar que cuajó una gran actuación ante un equipo ribereño que personificaba la imposibilidad e impotencia. Cabe destacar que, aún con los 37 goles encajados, el mejor hombre sobre la cancha fue el portero Placi.

Con la moral mermada, el técnico Alfredo Bolopo intentará trabajar en este sentido con sus jugadores de cara a recibir el próximo sábado en la capital de la Ribera al Chapela e intentar sumar la primera victoria.

POLIDEPORTIVO

PELOTA

El San Cristobal cayó derrotado ante el San Cosme

❑ **BURGOS.-** El equipo burgalés del San Cristóbal, que milita en la División de Honor de pelota, saldó la segunda jornada de competición, con sendas derrotas en los enfrentamientos de mano individual y parejas, con el San Cosme de Logroño.

En estos encuentros, celebrados ayer en Covaleda, César III perdió ante el logroñés Dani por 16 a 18. Por su parte, la pareja formada por Molina VI y Urue cayó derrotada por el contundente marcador de 22 a 5 ante Rico y Bastida, este último actual subcampeón del mundo.

CICLISMO

Pedro Delgado se adjudicó el Criterium de Fuenlabrada

❑ **MADRID.-** El segoviano Pedro Delgado (Banesto) se adjudicó el VIII Criterium Internacional de Fuenlabrada, disputado ayer en dicha localidad madrileña, al acabar la prueba de puntuación con 15 puntos, cuatro más que el suizo Toni Rominger (Clas-Cajastur), que fue segundo.

Anselmo Fuerte (Kelme) derrotó a Antonio Martín (Seguros Amaya) en la última vuelta de la carrera de eliminación, en la que Miguel Induráin (Banesto), la gran atracción del evento, quedó en tercer lugar.

Induráin no pudo mejorar el récord del circuito que el mismo detenta (1:49.25), al marcar un crono de un minuto y 54 segundos, que fue el mejor tiempo de los cuatro corredores que intentaron superar la plusmarca.

BALONCESTO

Barkley sufrió una parálisis mientras entrenaba

❑ **HOUSTON (EE. UU.).-** Charles Barkley, alero de los Suns de Phoenix, sufrió ayer en un entrenamiento una parálisis que le inmovilizó en la cancha durante 30 minutos y que, según los primeros diagnósticos, tiene su origen en un problema de discos en la zona lumbar.

Barkley se desplomó repentinamente mientras corría, y su incapacidad para incorporarse obligó a los médicos a atenderle con urgencia.

«Pensé que me moría», declaró Barkley una hora después del percance. «No podía mover las piernas. Era como si estuviesen pegadas al suelo», explicó visiblemente afectado.

Barkley será sometido mañana a un riguroso examen por los doctores de su equipo.

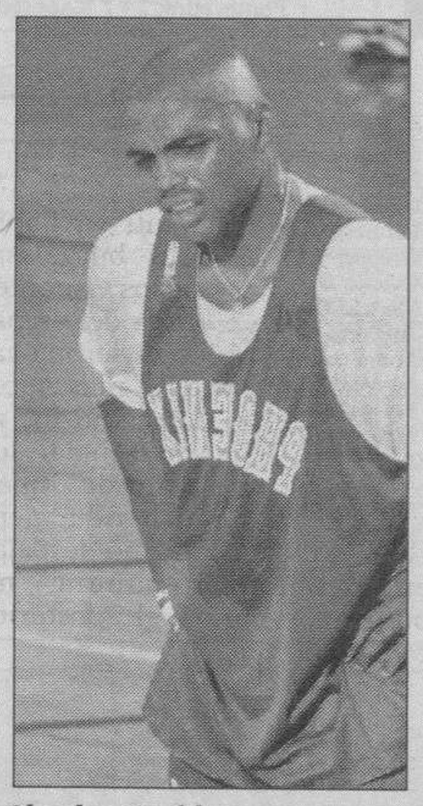

Charles Barkley.

GOLF

Ballesteros, cuarto en el Abierto de Bélgica

❑ **KNOKKE (BELGICA).-** El norirlandés Darren Clarke logró su primera gran victoria en el circuito profesional de golf al ganar ayer domingo, el Abierto de Bélgica, mientras que Severiano Ballesteros acabó cuarto, a tres golpes del vencedor.

En la cuarta jornada del torneo, Clarke, de 25 años, entregó una tarjeta con 68 golpes (tres bajo par), suficiente para mantener la distancia con el inglés Nick Faldo y Vijay Singh.

Severiano Ballesteros, que dominó las dos primeras jornadas y el sábado bajó al segundo puesto, concluyó en cuarto lugar, a tres golpes del ganador, por lo que no pudo conquistar su primer título de la temporada.

VELA

El Galicia'93 recupera la primera posición

❑ **VIGO.-** El Galicia 93 Pescanova vuelve a recuperar el liderazgo de la flota W60 en la Regata de la Vuelta al Mundo, por delante del Winston de Dennis Conner y Tokio de Chris Dickson, gracias al impulso del viento del Este que entró en las últimas horas del sábado.

MONTAÑISMO

Antonio Miranda fallece mientras escalaba el Everest

❑ **VITORIA.-** Antonio Miranda Trescastro miembro de la expedición alavesa al Everest ha fallecido en un accidente, mientras que otro de los integrantes de la expedición, Juan Oyarzabal, ha logrado conquistar la cumbre.

Según las noticias llegadas a la Diputación desde la agencia nepalí encargada de la organización del viaje, que a su vez las ha recibido del hospital de Khunde, único de la zona, Miranda falleció hace unos tres días, como consecuencia de un accidente del que se desconocen las causas.

M.C.D. 2018

FUTBOL SALA

Derrota merecida del Vinos Tierra Aranda en el feudo del Cuéllar

CUELLAR	4
VINOS T. ARANDA	1

❑ **CUELLAR**/MENCHETA. - El Cuéllar no tuvo problemas para imponerse a un equipo como Vinos Tierra Aranda, que tan sólo llegó a la portería local en contadas ocasiones, y aunque llegó a empatar, se vio superado en todo momento por un Cuéllar que hizo un buen partido.

CUELLAR MARIANO RICO: Rubén, Quique, Josillo, Súarez, Santi, –cinco inicial–, César, Melero y Basi.

VINOS TIERRA ARANDA: Trini, Aurelio, Blas, Pipe, Eduardo, Miranda y Negri.

Arbitros: Los señores Martínez y Sánchez, de Zamora, con bastantes fallos, pero sin influir en el resultado. Amonestaron al local Súarez, y por los visitantes a Miranda y en dos ocasiones a Aurelio, que vio la tarjeta azul de descalificación.

Goles: 1-0, minuto 3, Santi.
1-1, minuto 7, Blas.
2-1, minuto 9, Quique.
3-1, minuto 20, Santi.
4-1, minuto 39, Santi.

Los primeros compases fueron de tanteo, pero muy pronto conseguía adelantarse el cuadro segoviano. Habían transcurrido tres minutos y Santi ya había perforado la meta burgalesa. Este tanto hizo que los visitantes se estirasen en busca del empate, y ambos equipo tuvieron ocasiones para mover el marcador, pero el que lo consiguió fue el cuadro visitante al señalar los colegiados un penalti de Rubén a Eduardo. Lo tiró Edu, pero el meta local consiguió despejar en primera instancia, no pudiendo parar el posterior remate de Blas.

Habían transcurrido muy pocos minutos y ambos equipos ya habían movido su marcador. En el minuto nueve, era Quique el que conseguía batir a Trini en el lanzamiento de una falta, y a partir de este momento los locales se hicieron dueños de la situación, dominando por completo a un equipo que no conseguía salir de su parcela y que no creaba ningún peligro.

El Cuéllar estaba jugando mejor y pudo conseguir más goles, pero se tuvo que conformar con un tanto de Santi, cuando se llegaba al final del primer tiempo.

En la segunda parte, la decoración no cambió, pero pudo haber sido muy diferente si los visitantes hubieran acortado distancias en el primer minuto, en un disparo de Blas a la madera. Jugada clave, ya que a partir de ese momento el Cuéllar se dedicó a sestear y a ver como el Vinos Tierra Aranda, dominaba pero sin llegar con peligro hasta las inmediaciones de Rubén. Era un quiero y no puedo de los burgaleses.

La segunda parte fue más aburrida, con menos ocasiones. El cansancio se dejó notar entre los jugadores. Al final el Cuéllar conseguía un nuevo tanto. Quizás no fuera justo pero los locales supieron aprovechar su ocasión, mientras que el equipo de Aranda no las supo crear.

TENIS

El peruano Jaime Yzaga gana el Abierto de Australia contra todo pronóstico

❑ **SIDNEY (Australia)**/EFE.-El peruano Jaime Yzaga culminó ayer la mejor semana de su carrera profesional al adjudicarse el título del Abierto de tenis de Sydney (Australia) con su victoria sobre el checo Petr Korda, sexto cabeza de serie, por 6-2, 4-6, 7-6 (7/4) y 7-6 (9/7).

Yzaga, número 54 del mundo y que no era cabeza de serie del torneo, ya había vencido previamente a los estadounidenses Jim Courier y Brad Gilbert, al croata Goran Ivanisevic y al australiano Wally Masur. Con su triunfo el peruano se embolsa 146.000 dólares. De los cinco enfrentamientos que habían mantenido ambos jugadores, el checo había ganado en cuatro, todos en pista cubierta.

Esta es la victoria más importante en la carrera del tenista peruano, que esta temporada ya había ganado el torneo de Tampa (Florida).

Por su parte, la alemana Steffi Graf, número uno del tenis mundial, no sabe aún cuándo podrá volver a la competición después de su reciente operación en el pie derecho, aunque dejó entrever que pasarán al menos tres o cuatro semanas. Graf fue operada hace una semana de una astilla y un abceso en el pie derecho. La jugadora espera estar de nuevo en activo al final de año, con lo que se perdería el Masters neoyorquino.

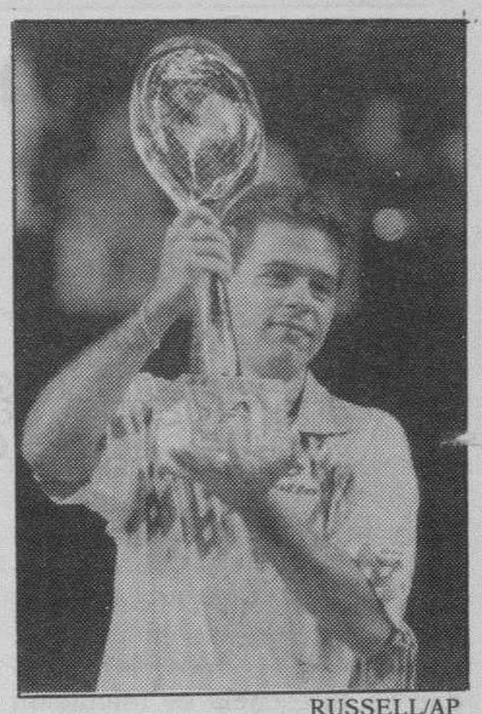

RUSSELL/AP

El peruano Jaime Yzaga

PEUGEOT 106
HASTA
140.000
PTAS. DE AHORRO
EURO RSCG
106
GAMA PEUGEOT 106
DESDE 999.000 PTAS.
IVA, IMPUESTO DE MATRICULACION, TRANSPORTE Y PROMOCION INCLUIDOS.
ENTRA
ENTRA YA EN TU NUEVO PEUGEOT 106 Y AHORRATE HASTA 140.000 PTAS*. ¡QUE NO SE TE ESCAPE!
RED DE CONCESIONARIOS PEUGEOT
PEUGEOT
*DESCUENTO NO ACUMULABLE A OTRAS PROMOCIONES EN VIGOR. OFERTA VALIDA DURANTE ESTE MES.

M.C.D. 2018

PATINAJE

El futuro está en las escuelas de la Federación

Las dos modalidades, patinaje y hockey, que iniciaron las clases a principios de octubre, han tenido una buena acogida

❑ **BURGOS**/PATRICIA CORRAL.- La Federación de patinaje de Castilla y León, con sede en Burgos, ha puesto en marcha, una temporada más, la actividad de su escuela de iniciación en la práctica de este deporte. Cuenta con dos modalidades, patinaje artístico y hockey sobre patines.

La escuela de patinaje artístico inició su actividad el viernes 1 de octubre, con Mª Reyes Primo y Raúl Tomé como profesores y Alejandro Rincón como coordinador, que, además, ocupa el puesto de presidente de la federación regional.

La respuesta ha sido excelente y las ochenta plazas disponibles quedaron cubiertas el 22 de septiembre, dos días después de la apertura del plazo de inscripción.

Este año los asistentes se distribuirán en tres grupos, dependiendo de la habilidad demostrada por sus componentes. Además de los dos grupos de treinta personas que vienen siendo habituales en los cuatro años que lleva funcionando se ha creado, como novedad, un grupo de 15 alumnos, para aumentar el nivel técnico de los asistentes y que se impartirá de ocho y media a nueve y media de la noche del viernes.

Por otra parte, la escuela de hockey sobre patines aún tiene abierto el plazo de inscripción para las clases, que serán impartidas en la mañana del sábado, de diez a dos, distribuyéndose los grupos en tres niveles.

El primer nivel recibirá las clases de diez a once y media, hora a la que comenzarán las clases para el segundo nivel. La jornada finalizará con los alumnos más avanzados, que practicarán en las Piscinas de una a dos de la tarde.

Las clases se imparten en la pista anexa a las piscinas cubiertas, único campo apto para la práctica de este deporte

Javier Rodríguez, Israel Rincón, David Juárez, Oscar Ruiz, Diego Adrados y Venancio Aparicio, con Adolfo Tomé como director técnico, serán los encargados de adiestrar a estos futuros jugadores de hockey.

Hasta el momento, son 25 los jóvenes apuntados a esta escuela, que sirve como cantera a las categorías inferiores del Club Patín Burgos.

Lo sorprendente es la edad de iniciación de sus integrantes. En estas clases se pueden contemplar a niños de cinco y seis años aprendiendo a patinar. Como comentaba el director técnico, Adolfo Tomé, «la edad de los jugadores de hockey que surgen de aquí está descendiendo cada vez más. Ahora, el grupo de mayor nivel tiene una media de doce años, mientras que hace varias temporadas estaba comprendida entre catorce y quince años».

Como novedad para la temporada 93-94 se ha creado una escuela de entrenadores, paralela a estas actividades y supervisada por Adolfo Tomé. El fin de este nuevo proyecto es obtener un número de monitores suficiente para que la demanda por parte de niños interesados no desborde a los organizadores.

Todas estas actividades tienen como marco la pista de El Plantío, conocida como las piscinas por ser un anexo de ellas, único campo apto para la práctica del patinaje en Burgos. Los dirigentes de la Federación así como los del Club Patín Burgos acusan la falta de otros campos para este deporte, motivo por el cual han de limitar excesivamente el número de plazas ofertadas para estos cursos de iniciación, con el objeto de evitar la masificación.

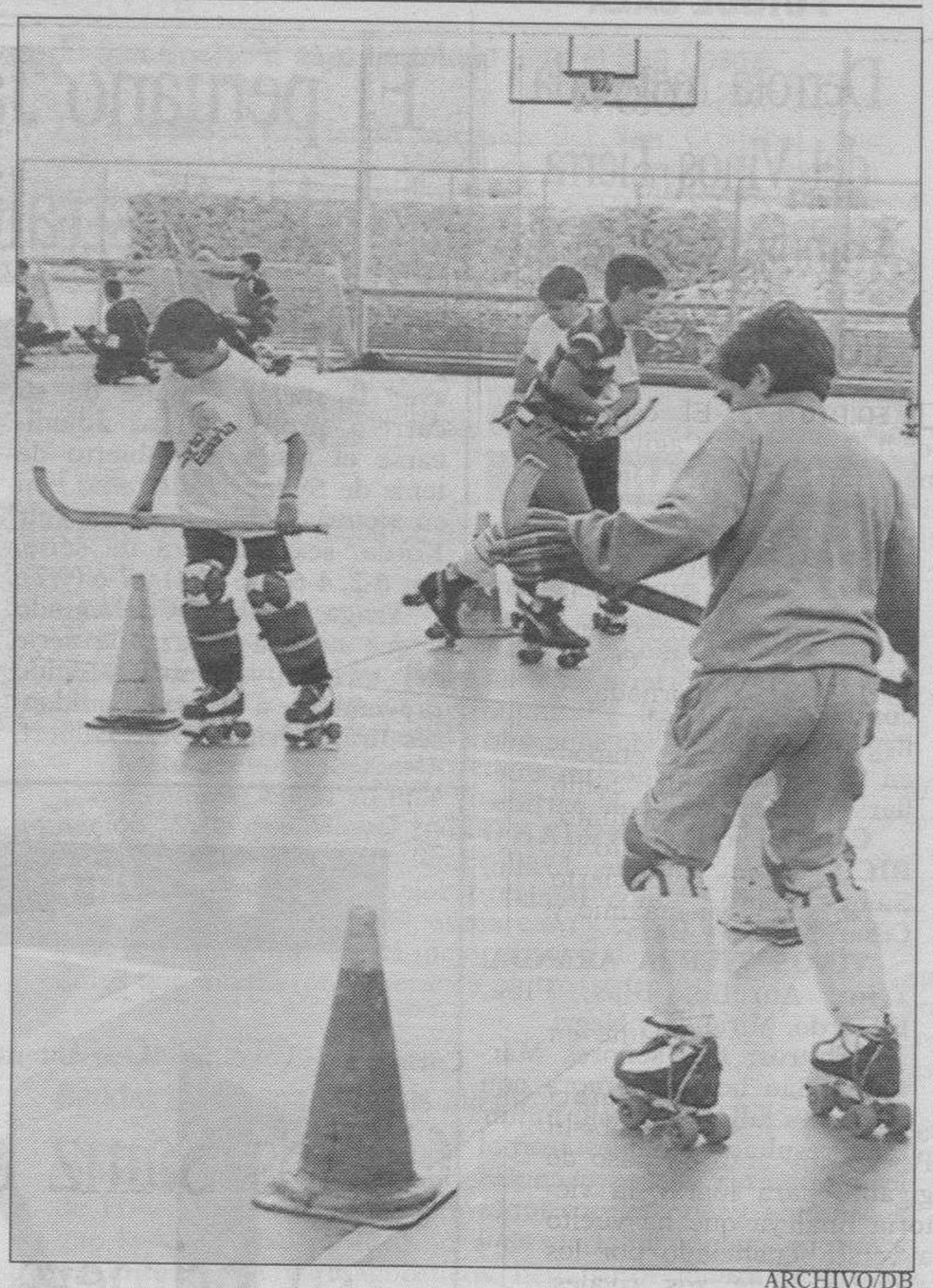

ARCHIVO/DB

La escuela de hockey sirve de cantera al Club Patín Burgos.

Como actividad paralela se ha creado una escuela de entrenadores de hockey, dirigida por Adolfo Tomé

MOUNTAIN BIKE

Dos corredores juveniles y ocho seniors componen el equipo Schauff

Carreras de esta especialidad ciclista proliferan a lo largo y ancho de la provincia

❑ **BURGOS.** - Ultimanente se ha puesto de moda coger una bicicleta de montaña y empezar a rodar por cuestas empinadas, atravesar ríos y recorrer los paisajes más agrestes. Esta afición por la bici y las dificultades ha motivado la creación de un equipo de esta disciplina deportiva, llamada mountain bike, en Burgos, denominado Schauff.

La escuadra está formada por dos corredores juveniles y ocho senior. Todos ellos han sido seleccionados por el patrón Jesús Cosgalla, quien ha acudido a muchas pruebas ciclistas y ha decidido poner todo su empeño y el dinero suficiente para promocionar esta disciplina deportiva en nuestras tierras y, sobre todo, entre los más jóvenes.

En el transcurso de varios meses de presenciar carreras, ha logrado hacerse con un plantel de corredores, que está cosechando muchos triunfos. Empezaron a entrenar en junio, por los terrenos más abruptos y su primera prueba fue en el Memorial Alberto Fernández, en la localidad de Pardilla. Este circuito estuvo organizado por la Diputación.

Poco a poco los corredores se fueron «atreviendo» con más y más carreras. No tienen director deportivo y, hasta el momento, corren bajo la dirección de Jesús Cosgalla.

EXITOS Y EXPERIENCIA

En la prueba que se celebró en Villatoro obtuvieron cuatro primeras plazas.

Les superó el corredor del Cropusa –ciclismo en carretera– José Luis Llorente. El resto fue para ellos.

Juan Antonio María fue segundo; Daniel García, tercero; Roberto García, cuarto y José Miguel Diez, quinto.

En juveniles el podium fue para Diego Alonso Sáez.

Después, en Albillos hubo otra prueba y una vez más volvieron a arrasar.

Roberto García se hizo con la primera plaza; seguido de Daniel García y de Juan Antonio María. El joven Rodrigo González fue el primero en juveniles. Todos ellos militan dentro de la escuadra del Schauff.

El equipo del Schauff de Burgos está cosechando varios triunfos en las últimas carreras.

En junio empezaron a entrenar con sus bicicletas de montaña y llevan dos meses plagados de éxitos

En este tipo de pruebas, que tienen por escenario cualquier rincón de la provincia de Burgos, están adquiriendo una buena experiencia. El patrón desea que sus jóvenes participen en el Open de España y en el Circuito Coronas y allí queden en un buen lugar. Ese es el objetivo y de seguir así es muy posible que lo logren.

LA PLANTILLA

La escuadra del Schauff burgalés está formada por dos corredores juveniles: Rodrigo González Palacios, de 17 años y Diego Alonso Sáez, de 16 años.

Además hay ocho senior. Se trata de Daniel García Alzaga, Gonzalo Martínez Castañeda, César Luis García Fernández, Héctor Alonso Sáez, Francisco José Castrillo Gómez, Juan Antonio María María y José Miguel Díaz Velasco.

Todos ellos se esfuerzan por lograr las metas marcadas por Jesús Cosgalla.

M.C.D. 2018

Arcarons sólo cedió cuatro segundos y sigue líder del rally

❑ **EGIPTO**/EFE.-El español Jordi Arcarons (Cagiva) se mantiene al frente de la clasificación de motos del Rally de los Faraones, a pesar de clasificarse tercero en la octava etapa, al final de la cual sólo cedió cuatro segundos al italiano Edi Orioli, ganador de la jornada y segundo en la general.

A falta de tres etapas, Arcarons se perfila como máximo aspirante al triunfo, ya que hasta el momento ha sabido contener con acierto los ataques de su máximo y casi único rival, Edi Orioli, que se encuentra a tres minutos y seis segundos, una ventaja no determinante en este tipo de pruebas.

En coches, el qatarí Saeed Al Hajri (Mitsubishi Pajero) ha dado un paso de gigante para lograr la victoria final ya que ha vuelto a verse beneficiado por los abandonos de sus rivales. Hace un par de días fue el francés Hubert Auriol y ayer le tocó el turno a su compatriota Alain Ambrosino (Citroën ZX).

El vehículo de Ambrosino, hasta hoy principal rival de Al Hajri, chocó contra una roca y dio varias vueltas de campana cuando tan sólo habían transcurrido 70 kilómetros de especial (267 totales) y tuvo que retirarse.

Ahora, Al Hajri aventaja en tres horas, 20 minutos y 37 segundos al segundo clasificado, el finlandés Timo Salonen (Citroën ZX), ganador de la etapa de ayer. El español Salvador Serviá (Mitsubishi Pajero) ha completado una buena jornada, clasificándose en sexta posición y es séptimo en la general.

Clasificaciones etapa: Motos.

1. Edi Orioli (ITA-Cagiva) 2h.35:09
2. Franco Picco (ITA-KTM) 2h.35:11
3. Jordi Arcarons (ESP-Cagiva) 2h.35:13

General:

1. Jordi Arcarons 33h.37:24
2. Edi Orioli 33h.40:30
3. Franco Picco 35h.29:33

Coches. 8a. etapa:

1. Salonen-Gallagher (FIN/GBR-Citroën) 2h.18:48
2. Al Hajri-Magne (QAT/FRA-Mitsub.) 2h.23:58
3. Lartigue-Perin (FRA-Citroën) 2h.24:33
6. Serviá-Puig (Mitsubishi) 3:01.47

General:

1. Al Hajri-Magne 28h.34:45
2. Salonen-Gallagher 1h.53:22
3. Schlesser-Monnet (FRA-Buggy) 33h.09:19
7. Serviá-Puig 41h.16:48.

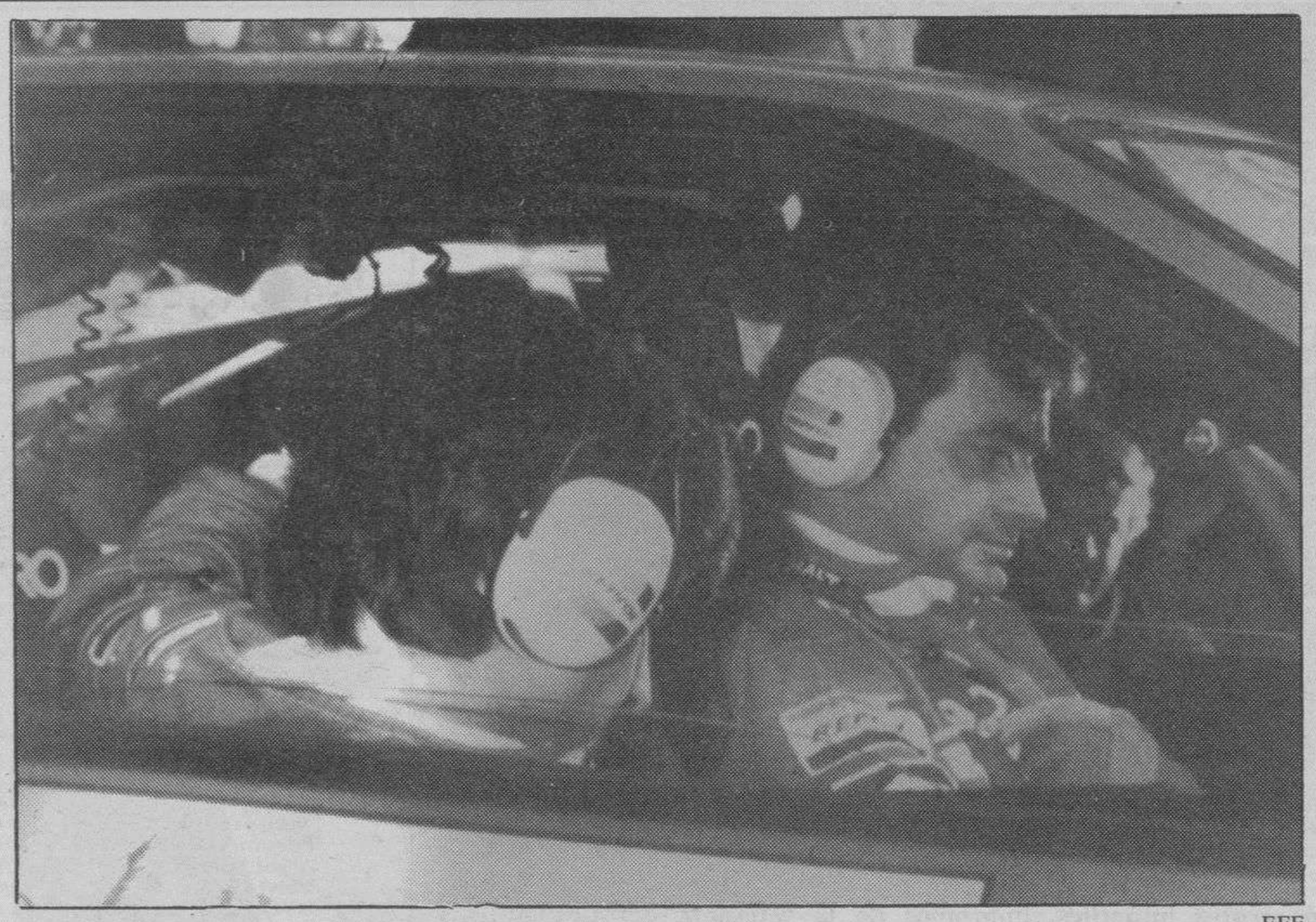

EFE

Carlos Sainz y Luis Moya intentarán obtener el triunfo en este rally para salvar la temporada.

Carlos Sainz buscará en el asfalto italiano su primera victoria de la temporada

La 35 edición del Rally de San Remo es la antepenúltima prueba del mundial y tendrá tres etapas

❑ **SAN REMO**/COLPISA.-El Campeonato del Mundo de Rallyes viaja hasta Italia, donde se disputará el 35 Rally de San Remo (Rally de Italia), decimoprimera prueba del mundial y antepenúltima de la temporada 1993.

Esta carrera se caracteriza por disputarse toda ella sobre asfalto, abandonando las pistas de tierra de la región de Arezzo. El Rally tendrá tres etapas, siguiendo las nuevas disposiciones de la FISA.

Una vez que el título de marcas se lo adjudicó Toyota en Australia, gracias a la victoria de Kankkunen, queda ahora por decidir el de pilotos, por el que luchan el citado Kankkunen y los dos pilotos del equipo Ford: Francois Delecour y el italiano Miki Biasion.

Ausente el equipo Toyota, que ha preferido jugar la baza de Kankkunen en las pistas del Rallye del RAC, del agrado del piloto nórdico, serán los dos pilotos de Ford los principales rivales de los Lancia Delta HF Integrale de la Jolly Club, que sobre las carreteras de «casa» intentarán lograr la primera victoria de la temporada, después de las buenas prestaciones manifestadas en varias ocasiones y de tanta mala fortuna.

Carlos Sainz está deseoso de obtener su primera victoria de la temporada con Lancia y olvidarse de la mala suerte que le persigue durante todo el año. El dúo vencedor de la pasada edición, Aghini- Farnocchia, volverá al mundial de Rallyes con su Lancia Delta HF Integrale con los colores de Totip y Repsol, utilizando neumáticos Pirelli.

NO DECIDIRA EL MUNDIAL

El equipo Subaru también estará presente en la prueba, habiendo inscrito oficialmente un Subaru Legacy para el piloto italiano Piero Liatti, copilotado por Alessandrini. Hay que destacar también la presencia del equipo Astra, que ha inscrito un Lancia Delta para el equipo formado por Fiorio- Brambilla, ausente del Mundial desde el Acrópolis. También estará presente el belga Snijers, con un Ford Escort Cosworth.

Sainz no tiene opción de cara al título mundial, que se le disputan Kankkunen, Delecour y Biasion

Sea cual fuere el resultado del Rally de San Remo, el título Mundial de pilotos no estará decidido todavía. Este Rally cerrará definitivamente el Campeonato italiano, viviéndose una intensa «carrera» dentro de la carrera, lo que podría dar lugar a sorpresas en la clasificación absoluta. Dario Cerrato y Lucio Guizzardi, conduciendo el tercer coche de la Jolly Club, con los colores de Martini y utilizando neumáticos Pirelli, están en lucha por la victoria, viéndose obligados a clasificarse entre los tres primeros de la general para aspirar al título nacional, por el que también luchan los dos pilotos del equipo Grifone, Longhi y Pianezzola, que al volante de sendos Lancia Delta HF Integrale, están situados por delante de Cerrato.

Otro de los polos de interés de este Rally será comparar las prestaciones del piloto italiano Franco Cunico, que correrá con un Ford Escort Cosworth de Ford Italia, calzado con neumáticos Pirelli, y los pilotos oficiales de la marca en el Mundial de Rallyes.

La prueba consta de 27 tramos cronometrados, uno menos de los previstos, ya que la sexta especial (Campoligure) fue anulada por los organizadores debido a problemas burocráticos.

La primera etapa llevará a los participantes de San Remo a Ciocco; en la segunda, después de una parada en Ciocco, se volverá a la «ciudad de las flores», mientras que la tercera etapa será la ya clásica San Remo-San Remo, que este año se disputará toda ella de día.

El Rallye comenzará el lunes 11 de Octubre a las 7h de la mañana en Portosole (San Remo), con un recorrido total de 667 kilómetros, que llevará a los participantes de San Remo a Ciocco, donde está prevista la llegada a las 22h40.

En esta primera etapa los pilotos tendrán que afrontar diez pruebas especiales, que totalizan 190 kilómetros de tramos cronometrados. La prueba más larga de la jornada será la clásica de Apricale, segunda del día, con sus más de 36 kilómetros.

Palau se impuso a Sala en la octava etapa Campeonato de Turismos

❑ **ALBACETE**/Efe.-Carlos Palau, tercer clasificado provisional del campeonato de España de turismos, dominó de principio a fin la octava prueba del campeonato disputada ayer en el circuito de Albacete.

Pérez Sala fue segundo, después de remontar dos puestos, ya que en la salida fue cuarto, mientras que el tercer puesto fue para Jesús Pareja, que perdió la segunda posición cuando faltaban dos vueltas, al ser adelantado por Pérez Sala.

El segundo de la clasificación provisional del campeonato, Antonio Albacete, con BMW M3, tan sólo pudo ser décimo.

Clasificaciones:

8a. prueba:

1. Carlos Palau (Ford Escort RS Cosworth) 29:42.364
2. Luis Pérez Sala (Nissan Skyline) 29:42.849
3. Jesús Pareja (Ford Escort RS Cosworth) 29:45.401
4. Alain Ferté (FRA-BMW M3) 29:49.822
5. Adrián Campos (Alfa Romeo 155 Q4) 29:52.207
6. Alvaro de Arenzana (BMW 320 is) 29:52.756
7. Balba González Camino (Opel Calibra 16v) 29:52.851
8. Juan Ignacio Villacieros (BMW M3) 29:52.981
9. Luis Villamil (Alfa Romeo 155 Q4) 30:05.855
10. Antonio Albacete (BMW M3) 30:06.800

General del CET:

1. Luis Pérez Sala 118 puntos
2. Antonio Albacete 85

Clasificación general División II:

1. José Arqué (Opel Calibra 16v) 105 puntos
2. Isidoro Bajo (BMW 320 is) 93
3. Alvaro de Arenzana 55.

Otros resultados de la jornada automovilística fueron:

Fórmula Ford:
1.- Pedro Jorgensen
2.- Javier Morcillo
3.- Blanco Rosado

Fórmula Fiat:
1.- Alberto Hevia
2.- Jorge Noguez
3.- Sylvain Boeffard

Trofeo R.C. 60
1.- Javier Juncadella
2.- Carles Villarrubi
3.- Luis Rosal

CAZADORES

Dispongo de plazas para coto de caza. Información mañanas de 10 a 12. Teléfono: 20 56 27. Noches de 22 a 24 horas. Teléfono: 27 22 24.

LORENZO MATIAS

El Hormigones Marcos cometió errores infantiles, impropios de la veteranía de su plantilla.

El Hormigones Marcos recibió un severo correctivo ante el Inelga

Mariam fue la única destacada del conjunto burgalés, que se mostró inoperante en ataque y con una débil defensa

H. MARCOS	48
INELGA	77

PATRICIA CORRAL

BURGOS

❑ Amplia y justa victoria del Inelga Villagarcía ante un Hormigones Marcos que en ningún momento fue capaz de ofrecer al escaso público congregado en Mirasierra una imagen de equipo sólido y asentado, sin ideas claras en ataque y muy flojo en defensa.

HORMIGONES MARCOS: 48 (25+23). Cristina (5), Beatriz (2), Olga (7), Mª José (5), Virginia (2)- cinco inicial-, Noelia (2), Mariam (23), Paloma (-), Vicky (-), Marta (2) y Rocío (-). Eliminadas: Olga, minuto 36, y Mariam, minuto 40.

INELGA VILLAGARCIA: 77 (38+39). Armenta (18), Lema (10), Carballo (18), Marino (9), Abeijón (9)- cinco inicial-, Alonso (2), Somme (2), Díaz (-) y Pomares (9). Sin eliminadas.

Arbitros: Varela y Gázquez. Pasaron desapercibidos en un partido en el que no tuvieron excesivas complicaciones.

Parciales: 2-14, 11-22, 15-30, 25-38 (descanso), 33-48, 35-56, 35-64 y 47-76 (final).

El Hormigones Marcos demostró ayer que tiene muchas cosas que ajustar si quiere tener algo que decir en su nueva categoría, la Primera B.

Desde los primeros compases del partido, las coruñesas dominaron en el marcador, jugando a su antojo. Carballo, gracias a su buen movimiento de pies en el interior de la zona, se encargaba de superar una débil defensa en zona de las burgalesas que, después de encajar un parcial de 2-12 en el minuto 4, cambiaron a individual.

Pero de nada sirvió el cambio táctico de Chuchi del Cura, porque además de no reaccionar en defensa, también se mostraban inoperantes en ataque. El Hormigones Marcos demostró que necesita más tiempo para asimilar los sitemas de juego posicional, que concluían una y otra vez con pérdidas de balón.

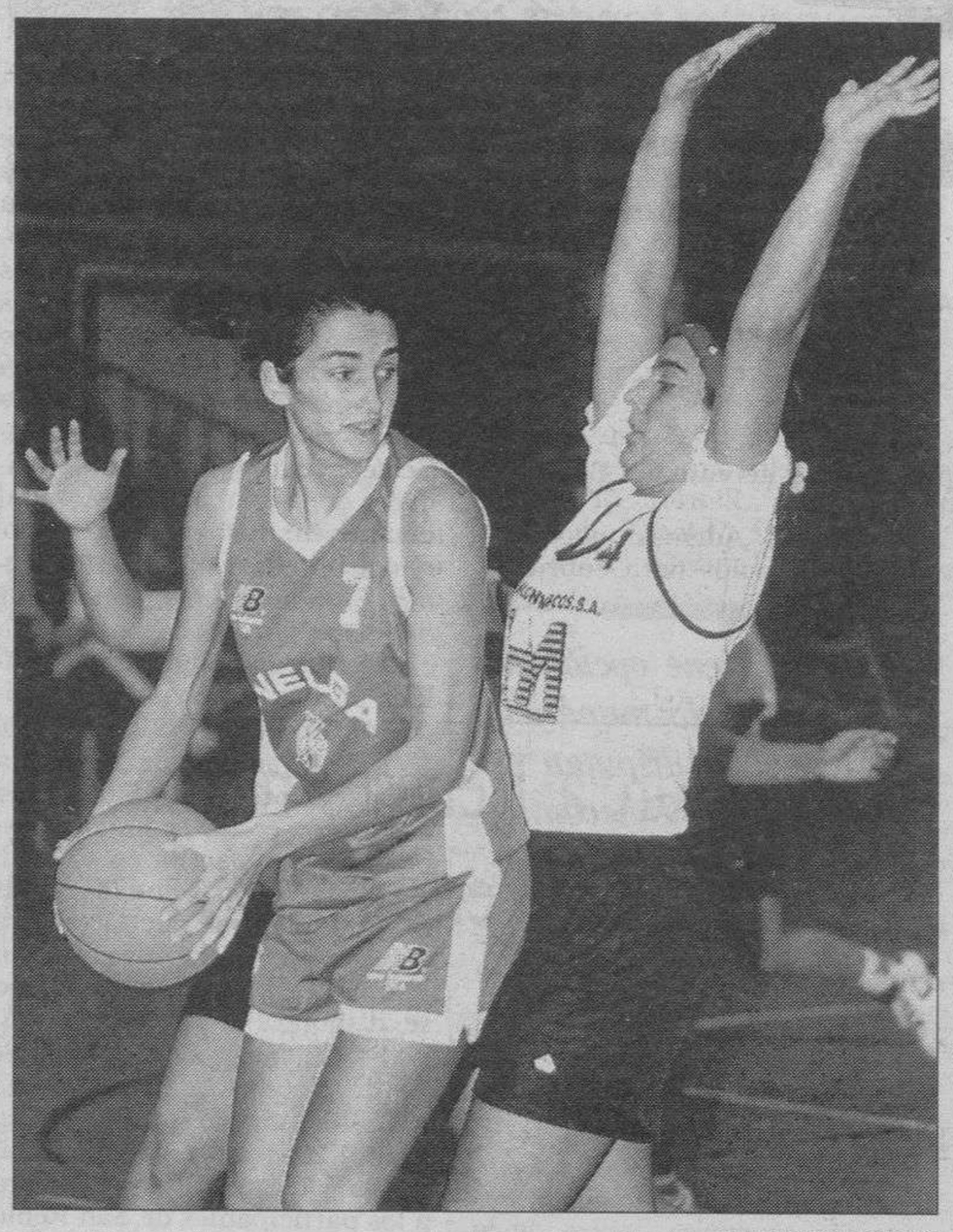

LORENZO MATIAS

La defensa local poco pudo hacer ante la efectividad de Carballo.

Chuchi del Cura tendrá que ampliar el margen de tiempo para que sus jugadoras asimilen los sistemas de juego

El Inelga comenzó a ampliar la diferencia, ayudado por las burgalesas que cometían errores infantiles hasta en los saques de banda, «regalando» balones a las gallegas bajo su propia canasta.

Con el marcador totalmente decidido en su contra, el Hormigones Marcos se hundió y comenzó el recital particular de Mariam, que suplió con garra y pundonor bajo los aros la apatía del resto de sus compañeras. La pivot burgalesa evitó con sus 23 puntos una escandalosa derrota del conjunto local.

Resultados y clasificaciones

Liga ACB

Caja San Fernando, 70; Coren Orense, 80
Estudiantes, 84; Natwest Zaragoza, 76
Unicaja Málaga, 91; CB León, 88
Valencia, 81; Real Madrid, 93
TDK Manresa, 77; Forum Valladolid, 86
Valvi Girona, 69; Cáceres CB, 83
Argal Huesca, 96; Festina Andorra, 88
Murcia, 64; DYC Lugo, 71
Taugrés Vitoria, 86; OAR Ferrol, 69
Barcelona, 78; Joventut, 66

	J.	G.	P.	T/F.	T/C.	Pts.
Unicaja	6	5	1	543	520	11
Real Madrid	6	5	1	546	484	11
Estudiantes	6	5	1	526	466	11
Barcelona	6	5	1	544	484	11
Coren Orense	6	4	2	498	440	10
Joventut	6	4	2	431	420	10
Festina Andorra	6	4	2	499	476	10
Caja San Fernando	6	3	3	480	472	9
Pamesa Valencia	6	3	3	493	510	9
TDK Manresa	6	3	3	468	466	9
León	6	3	3	526	531	9
Taugrés	6	3	3	503	478	9
Natwest	6	2	4	503	530	8
Forum Valladolid	6	2	4	531	543	8
Argal Huesca	6	2	4	502	528	8
Valvi Girona	6	2	4	491	523	8
DYC Lugo	6	2	4	411	457	8
OAR Ferrol	6	2	4	443	490	8
Murcia	6	1	5	429	518	7
Cáceres	6	1	5	480	510	7

Primera División (Grupo A)

Caja Cantabria, 64; Gijón, 70
Canarias, 90; Guadalajara, 74
Gandía 74; Caja Bilbao, 82
Los Abades, 66; **Tizona Vekaventanas,** 74
Monte Huelva, 63; Gran Canaria, 67
Las Rozas, 71; Juventud Alcalá, 82
Cornellá, 71; Salamanca, 69
Coruña, 73; Tarragona, 74

	J.	G.	P.	T/F.	T/C.	Pts.
Caja Bilbao	4	4	0	373	299	8
Tizona Vekaventas	4	3	1	300	284	7
Los Abades	4	3	1	299	287	7
Gran Canaria	4	3	1	305	267	7
Canarias	4	3	1	321	312	7
Salamanca	4	3	1	298	279	7
Gijón	4	2	2	273	263	6
Tarragona	4	2	2	284	297	6
Cornellá	4	2	2	289	312	6
Juventud Alcalá	4	2	2	234	211	6
Caja Cantabria	4	1	3	286	311	5
Guadalajara	4	1	3	297	319	5
Gandía	4	1	3	217	241	5
Monte Huelva	4	1	3	287	317	5
Las Rozas	4	1	3	278	299	5
Amigos Coruña	4	0	4	265	308	4

Primera B Femenina (Grupo A)

Publitec, 53; **B Auto Ribes,** 83
Univ. Oviedo, 56; Juven, 39
Cluny, 64; Guernica, 52
H. Marcos, 48; Inelga, 77
Kaixo, 54; Tabirako Baque, 60
Ira Ensino, 70; Araba, 47
Código 100, 58, E. Santos, 71

	J.	G.	P.	T/F.	T/C.	Pts.
Inelga Villagarcía	2	2	0	166	113	4
E. Santos	2	2	0	139	105	4
Gasteiz	2	2	0	135	109	4
Unv. Oviedo	2	2	0	125	89	4
B Auto Ribes	2	1	1	133	107	3
Cluny	2	1	1	129	141	3
Tabirako Baque	2	1	1	126	135	3
Viña Costeira	2	1	1	118	115	3
Ensino	2	1	1	117	115	3
Juven	2	1	1	112	95	3
Código 100	2	1	1	112	121	3
Kaixo	2	1	1	106	105	3
H. Marcos	2	0	2	109	146	2
Guernica	2	0	2	102	136	2
Araba	2	0	2	96	122	2
Publitec	2	0	2	92	155	2

Segunda División Masculina (Grupo B)

Maristas-Caja Avila (retirado Caja Avila)
Yugo de Castilla, 67; Círculo Zamora, 109
Baloncesto Salamanca, 75; Univ. Salamanca, 73
Maristas Ford, 71; Forum Sub-23, 61

	J.	G.	P.	T/F.	T/C.	Pts.
Círculo Zamora	1	1	0	109	67	2
Maristas Ford	1	1	0	71	61	2
Baloncesto Salamanca	1	1	0	75	73	2
Univ. Salamanca	1	0	1	73	75	1
Forum Sub-23	1	0	1	61	71	1
Yugo de Castilla	1	0	1	67	109	1
Maristas Valladolid	0	0	0	0	0	0

M.C.D. 2018

BALONCESTO/PRIMERA DIVISION MASCULINA

Sebastián Rodrigo: «Será un fracaso para mi si no quedamos los terceros o cuartos»

El presidente del Espada Tizona Vekaventanas quiere subir al equipo a la Liga ACB

❑ **BURGOS.** – El sorprendente triunfo que cosechó el pasado sábado el equipo burgalés del Vekaventanas ha supuesto una de las mayores alegrías para el presidente de la entidad, Sebastián Rodrigo.

El máximo mandatario, ante la derrota sufrida frente a Las Rozas, llegó a pensar lo peor. «Hace una semana, el equipo jugó fatal. Soy un ganador, pero sé entender cuando se pierde. Si un equipo lucha, pelea y da todo lo que tienen de sí en la cancha, no importa que se caiga derrotado. Sin embargo, el otro día me sentí impotente. Jugaron fatal. Llegué a pensar que habíamos fracasado en los fichajes», comenta.

«Ahora he visto –prosigue– que no ha sido así y que realmente tenemos a unos extraordinarios jugadores. Por ello, debemos lograr ir a la fase de ascenso. No servirá clasificarse los sextos. Si no somos terceros o cuartos será un fracaso para mi. Yo quiero lo mejor para Burgos y por ello debemos de ascender a la Liga ACB».

«Tenemos unos jugadores excelentes, pero no sé que hacer para que los burgaleses vayan a ver los partidos»

Sebastián Rodrigo no cree que eso sea difícil. «Está Lugo, Huesca, León, etc. y no entiendo por qué no debe estar Burgos».

A pesar de sus ideas y de sus proyectos, el Vekaventanas se encuentra con que la afición no responde. «Yo no sé que hacer para que la gente vaya al Polideportivo. Si supiera que bajando las entradas iban a ir, las bajaría. Además, necesitamos más socios para cubrir el presupuesto, aunque de momento estamos bien. No tenemos un duro, pero tampoco lo debemos». En resumen, en el Tizona hay un buen ambiente pero falta el calor de la afición.

PATRICIA

Sebastián Rodigo y Luis Arnaiz, presidente y gerente del Espada Tizona Vekaventanas.

La necesidad de una numerosa afición

ANA ISABEL ANGULO

❑ La ciudad y la provincia de Burgos están viviendo uno de los grandes acontecimientos deportivos. Tienen un equipo en Primera División y parece que nadie se da cuenta de la importancia de este hecho.

El Espada Tizona, con el patrocinio del Vekaventanas, está en la división de plata del baloncesto nacional, a un paso de la Liga ACB. A excepción de un choque, sus compromisos se contabilizan por victorias. El balance es altamente prometedor y de seguir así lograrán dar el salto al grupo de los Real Madrid, Barcelona, Joventut, Estudiantes, etc.

Su presente es magnífico y el futuro halagüeño. Sin embargo, los jugadores no tienen algo necesario y vital para mantener la racha: una numerosa afición que vitoree sus canastas, alabe sus victorias y les anime cuando las cosas no salen tan bien como estaban planeadas.

Los seguidores con los que cuenta son realmente extraordinarios, pero no los suficientes como para llenar el Polideportivo de El Plantío o como para poder llegar a final de temporada con el dinero suficiente.

Quizás éste sea el destino de Burgos. Algunos hombres –se cuentan con los dedos de las manos– se esfuerzan por conseguir todo lo mejor para la mayoría de los burgaleses; hacen esfuerzos denonados por lograr cosas buenas y a sus trabajos y sacrificios se une su dinero. El resto de los ciudadanos «pasamos» y no participamos de lo bueno que nos ofrecen. Este es el caso de Sebastián Rodrigo y su sueño de llevar a Burgos a la Liga ACB.

LIGA ACB

Aito García Reneses reconvirtió al mejor ataque en una gran defensa

BARCELONA	78
JOVENTUT	66

❑ **BARCELONA**/EFE. – Un Barcelona con un juego muy agresivo se impuso en el primer partido de rivalidad catalana al Joventut Badalona, que llegó muy mermado físicamente pero que nunca entregó el encuentro.

BARCELONA: (42+36): Montero (7), Williams (14), Jiménez (11), Roberts (18), Massemburg (21) -cinco inicial-, Andreu (2), Crespo (3), Díez (2), Fuentes (-) y Epi (-).

JOVENTUT: (38+28): Rafael Jofresa (11), Villacampa (-), Smith (12), Ferrán (4), Thompson (6) -cinco inicial-, Dawson (16), Morales (-), Albert (3), Tomás Jofresa (12) y Pérez (2).

Arbitros: Alzuria y Monjas. Excluyeron por personales a Jiménez (m.35), Rafael Jofresa (m.36), Smith (m.36) y Thompson (m.36).

Aito García Reneses, entrenador del Barcelona, reconvirtió al mejor equipo ofensivo de la Liga ACB en un conjunto muy defensivo y férreo en los marcajes, mientras que los badaloneses, con la mejor defensa de la Liga –a tenor de las estadísticas–, sólo pudo responder en el primer tiempo, cuando aguantó físicamente.

En el gran «derby» de la jornada en la Liga ACB, el Barcelona superó al Joventut en doce puntos

La actuación negativa del estadounidense Corny Thompson, renqueante en su reaparición, Jordi Villacampa, lejos de su mejor forma, y Ferrán Martínez, que se resintió del tobillo y no pudo jugar en el segundo tiempo, fue, junto a la buena defensa local, determinante para el desenlace del partido.

El Barcelona supo responder rápidamente a la ligera ventaja inicial badalonesa (2-6, min.2) por medio de la velocidad de Dennis Williams y el acierto bajo los tableros de Tony Massemburg, que siempre desbordó a Ferrán, así que a falta de algo más de siete minutos para el descanso, los azulgranas lograban por medio de Roberts su máxima ventaja del primer tiempo (29-19).

El golpe definitivo del Barcelona llegó en el segundo tiempo, ya que Williams descentró totalmente a Tomás Jofresa, Alfons Albert no podía con Massemburg y, después de un triple de Thompson, (42-41, min.21), el Joventut sufrió un auténtico calvario. Sin Smith, Rafa Jofresa y Thompson, eliminados por personales, y con Ferrán lesionado en el banquillo, Roberts y Massemburg se encargaron de sentenciar, casi sin oposición, el partido (78-66).

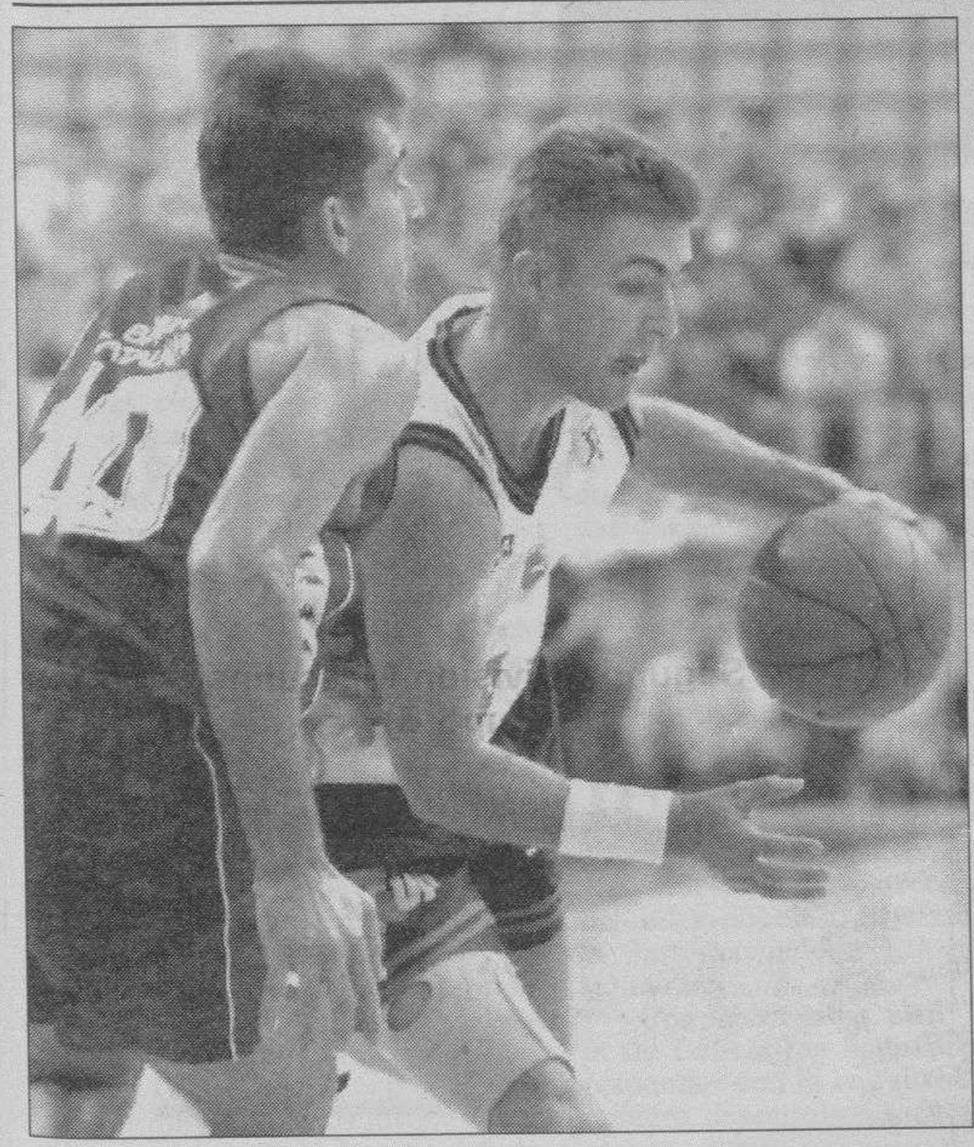

ANDREU DALMAU/EFE

Rafael Jofresa avanza con el balón en presencia de Montero.

M.C.D. 2018

MICHAEL JORDAN

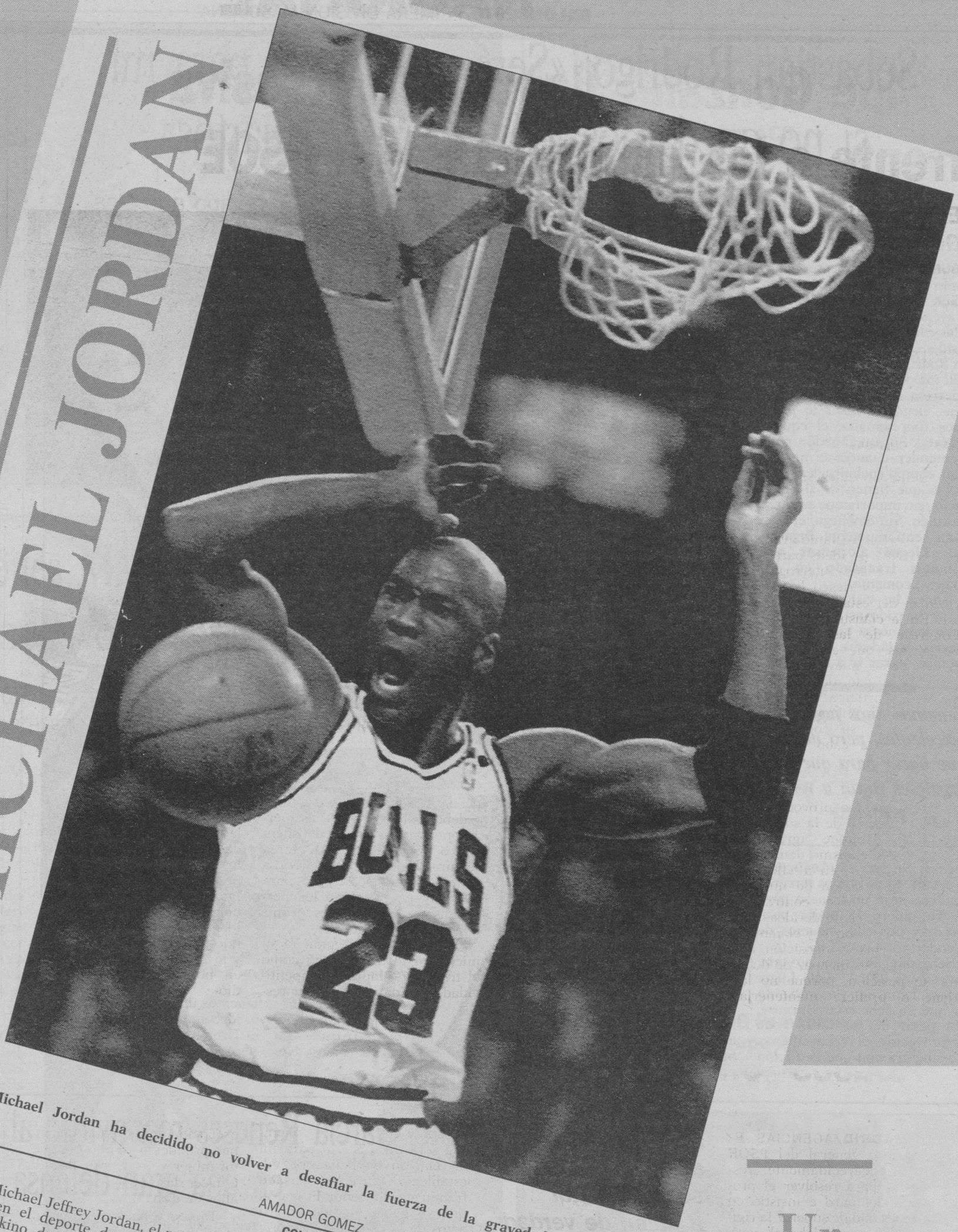

Michael Jordan ha decidido no volver a desafiar la fuerza de la gravedad con sus mates. EFE

Un superastro con un palmarés único

AMADOR GOMEZ
COLPISA

Michael Jeffrey Jordan, el mejor jugador de baloncesto del mundo, se retira habiendo conseguido todo en el deporte de la canasta. Nacido hace 30 años (17 de febrero de 1963) en el barrio neoyorkino de Brooklyn, «Air» Jordan es uno de los deportistas más famosos del mundo, con un palmarés único e insuperable: campeón universitario en 1982 con North Carolina, dos veces medalla de oro con Estados Unidos en unos Juegos Olímpicos, en Los Angeles-84 y Barcelona-92, y tres veces campeón de la NBA, con los Chicago Bulls, las tres últimas temporadas consecutivas.

También ha sido máximo anotador de la NBA en siete ocasiones, jugador más valioso las tres últimas temporadas y mejor deportista de Estados Unidos en 1991, algo que sólo habían logrado otros dos jugadores de baloncesto antes que él, Bill Russell y Kareem Abdul Jabbar.

Michael Jordan se ganó el apelativo de «Air» gracias a su asombrosa e increíble capacidad para realizar unos saltos prodigiosos que le permiten levitar en el aire. Jugador querido y admirado por millones de aficionados al deporte en todo el mundo, es un auténtico atleta que podía haber brillado en cualquier especialidad, no sólo en el baloncesto. Cuando era pequeño, Jordan comenzó a jugar al béisbol, pero ese no era su deporte. El suyo, donde iba a conseguir las mayores glorias, estaba en las canchas de baloncesto.

Michael Jordan es uno de los deportistas multimillonarios del planeta. Sólo por publicidad, el indiscutible líder de los Bulls cobra más de mil millones de pesetas al año, el triple de lo que percibía como jugador de los Bulls, equipo que se ha quedado sin su gran estrella.

Superastro del baloncesto, respetado por todos dentro y fuera de las canchas, es un prodigio de técnica y habilidad y un ídolo para esos millones de niños de todo el mundo que han soñado en alguna ocasión con volar como Jordan, con llegar tan alto como él ha llegado, aunque eso pueden lograrlo muy pocos, solamente los elegidos. «Air» Jordan ha hecho su último mate.

M.C.D. 2018

Felipe González llama a la ofensiva frente a los inmovilistas del PSOE

El jefe del Gobierno pidió a los jóvenes socialistas que «aprieten» en el debate ideológico

SUSANA OLMO
MADRID/COLPISA

❑ Felipe González se declaró firme partidario del reformismo dentro del PSOE frente a los inmovilistas que quieren que nada cambie y reclamó avanzar en el debate de ideas para dar respuesta a los interrogantes que ponen en riesgo la supervivencia del estado del bienestar. En la clausura del XXVIII Congreso de las Juventudes Socialistas, que eligió a Juan Bouza como nuevo secretario general, el jefe del Gobierno pidió la participación de los jóvenes en la polémica interna del PSOE y su colaboración para llevar a cabo el relevo generacional.

González reprochó a la derecha estar al margen del debate de ideas que ha provocado el cambio drástico de la sociedad occidental aunque agradeció que sea el socialismo democrático quien avance en la reflexión y en la aportación de nuevas propuestas. «Parece contradictorio que el debate de ideas no se dé entre nosotros y el centro derecha, pero la oposición en nuestro país es incapaz de definir su posición, porque no la tiene o prefiere mantenerla oculta. El debate está entre nosotros: entre quienes están en una posición defensiva y pretenden que nada cambie, y quienes defendemos estar en la ofensiva y queremos que cambie lo que haya que cambiar para defender la supervivencia del estado de bienestar solidario», afirmó.

Una vez más, se proclamó «integrador» entre las distintas familias de su partido y abogó por un debate «en libertad» que incluya a todos los sectores y renuncie a las discusiones personalistas. «Los próximos meses deben ser ricos en ese debate y debe incluir a todas las fuerzas, no hacerlo a costa del silencio o la renuncia. Mi tarea seguirá siendo integradora. La síntesis saldrá sola, pero para ello hay que superar los personalismos aunque no suprimir a las personas», precisó.

El debate debe incidir, a su juicio, en lo que definió como el triángulo empleo, competitividad y solidaridad: buscar respuesta a los problemas estructurales de las sociedades desarrolladas que impiden aumentar la competitividad de las economías, generan mayor desempleo y ponen en quiebra los niveles del estado del bienestar y la solidaridad. «Tenemos que definir con claridad dónde están nuestras señas de identidad y cómo aplicamos nuestros valores de paz, libertad y justicia social a una sociedad en permanente cambio --añadió--.

EFE

Felipe González felicita al secretario general de las JJ.SS., Juan Bouza.

«Abusos» en el sistema de protección social

«Debemos dar una nueva definición a la solidaridad social y llegar a quien de verdad lo necesita»

❑ **MADRID**/AGENCIAS.-El secretario general del PSOE pidió encarecidamente respuestas para resolver el problema del paro e insistió en la necesidad de superar la rigidez del mercado laboral «para romper las barreras que estructuralmente impiden la creación de empleo» y para reforzar la competitividad de las empresas sin aumentar el desempleo.

«Si no aumentamos la base productiva no podremos mantener el esquema de solidaridad que garantice a todos la educación, la sanidad y las pensiones, que nosotros hemos universalizado», subrayó. También denunció «los abusos» en el sistema de protección social y defendió la eliminación de las impurezas «que hacen del sistema una especie de saco en el que todo cabe». «Debemos dar una nueva definición a la solidaridad social porque hay abusos en todo el sistema de protección y queremos llegar a quien verdaderamente lo necesita».

González pidió por último el impulso de los jóvenes y su participación en el debate abierto en el PSOE, a quienes alentó a colaborar para acercar el partido a la sociedad.

«Yo aguantaré lo que tenga que aguantar --dijo, tras recordar que en estas fechas cumple diecinueve años como secretario general--. «Teneis que apretar para que vayais tomando el relevo», concluyó.

SOLCHAGA A AZNAR

Carlos Solchaga ha enviado a José María Aznar una carta abierta, en la que responde a unas declaraciones recientes del líder popular. El texto de la carta enviado a Efe es el siguiente:

«Una ligera gripe a mi vuelta de Galicia me ha impedido responder con la celeridad que hubiera deseado a las insinuaciones, más o menos amenazantes, que hizo Vd. sobre "mi pasado y mis negocios". Siempre será un misterio para mí la relación implícita que Vd. estableció entre el pasado franquista del señor Fraga, al que yo había aludido en los actos de la campaña electoral de Galicia, y el estado de mis negocios, como Vd. los llama. Reconozco, sin embargo, que siempre me ha resultado más sencillo entender los razonamientos, por complicados que a veces sean, que comprender las salidas de tono infantiles de algunos políticos cuando carecen de respuestas.

Pero en fin, lo importante es que Vd. se muestra partidario de hablar del pasado y de los negocios, dice que empezando por los míos. Pues sepa Vd., que no tengo la más mínima preocupación de hablar del estado de mis finanzas, como espero que no tendrá Vd. ninguna preocupación de exponer el estado de las suyas. Desde que me vengo dedicando exclusivamente a la política -es decir, desde 1979– yo no he percibido otros ingresos que los sueldos correspondientes a los cargos públicos -ejecutivos o de representación- que he ocupado, con excepción de las rentas que me han producido los ahorros que, mi mujer y yo, hemos llegado a hacer después de casi treinta años de trabajo.

Tampoco ha entrado en mi casa dinero distinto del proveniente de nuestros sueldos, ni en forma de comisiones, beneficios de sociedades de las que fuéramos propietarios, ganancias de capital provenientes de supuesta información privilegiada u otro tipo de rentas.

Me temo que ahora, desgraciadamente, no es así, y puesto que Vd. se muestra partidario de hablar sin tapujos del pasado y ha sido quien ha arrojado la primera piedra sobre el mío, le voy a hacer una proposición que espero encuentre muy puesta en razón. Le propongo que, tanto Vd. como yo, pongamos en claro ante los españoles nuestra situación financiera, de modo que se evidencie que ni Vd. -como espero- ni yo -como le aseguro- disponemos de otros ingresos que los derivados de nuestros sueldos públicos y de la gestión honrada de nuestros respectivos patrimonios familiares.

Maragall niega que vaya a ser candidato a la Generalitat

❑ **BARCELONA**/EFE.- El alcalde de Barcelona, Pasqual Maragall, ha desmentido las informaciones aparecidas ayer en la prensa en el sentido de que había aceptado ser el candidato del Partit del Socialistes de Catalunya (PSC) a la presidencia de la Generalitat para las próximas elecciones generales.

En unas declaraciones realizadas ayer a Radio Nacional de España en Barcelona, Maragall afirmó que las informaciones aparecidas en la prensa son una «pura interpretación libre» a partir de unos hechos reales.

En las informaciones periodísticas se afirma que el VII congreso del PSC, que se celebrará el próximo mes de febrero, incorporará la propuesta de Maragall, denominada «Acción Catalana», de crear nuevo espacio político de centro izquierda abierto a los nacionalistas liberales, socialistas, ex comunistas y republicanos.

Indican, asimismo, que para aceptar su candidatura a los comicios autonómicos de 1996, Maragall pone dos condiciones, que su propuesta cuaje como estrategia política y electoral del PSC y que los principales líderes del partido la apoyen.

En las declaraciones efectuadas ayer, el alcalde de Barcelona se mostró convencido de que hay candidatos mejor situados dentro del PSC para enfrentarse al actual presidente de la Generalitat, Jordi Pujol.

Añadió, no obstante, que colaborará con todas sus fuerzas para que triunfe la línea de apertura y renovación del socialismo.

La información aparecida en un diario madrileño y que cita fuentes socialistas, dice que esa incorporación se realizó de una manera oficial tras los contactos estivales entre Maragall, Narcís Serra y Raimon Obiols.

Según esta información, desde hace un año el primer secretario del PSC, Raimon Obiols, renunció a enfrentarse de nuevo al presidente de la Generalitat y de CDC, Jordi Pujol, en las elecciones autonómicas en las que ya fue el candidato de la lista socialista en anteriores comicios.

Para Maragall, el principal error político en que pueden incurrir los socialistas es ceder a Pujol la patente del catalanismo ante las urnas autonómicas.

La propuesta de Maragall, que ha tomado el nombre del partido nacionalista «Acció Catalana» (1922-1931) en cuya formación participaron disidentes de la Lliga de Francesc Cambó, intenta aunar las fuerzas de nacionalistas liberales, socialitas, y a sectores de Iniciativa per Catalunya y de Esquerra Repúblicana frente a CiU.

M.C.D. 2018

Todas las encuestas dan a Fraga ganador por mayoría absoluta

Se destaca además la pérdida de escaños del PSdeG y la espectacular subida del BNG

❑ **SANTIAGO**/EFE.-Todas las encuestas publicadas ayer en la prensa gallega dan a Manuel Fraga, del Partido Popular, como ganador con mayoría absoluta en las elecciones al Parlamento de Galicia, que se celebrarán el domingo día 17.

En los sondeos destaca, además de la mayoría absoluta de los populares, la pérdida de escaños de los socialistas gallegos y el espectacular incremento de los nacionalistas del Bloque Nacionalista Galego (BNG).

La encuesta que publica La Voz de Galicia da al Partido Popular 42 escaños, cuatro más que en las anteriores elecciones autonómicas; 22 al PSdeG-PSOE (-6); 9 al Bloque Nacionalista Galego (+4) y dos a la coalición EU-UG, que mantiene los mismos que había conseguido EG, ahora UG, en los últimos comicios al Parlamento de Galicia.

La encuesta que publica «Faro de Vigo» sitúa al PP con 40/42 escaños, baja al PSdeG-PSOE a 20/22, eleva al BNG a 11/12 y mantiene a EU-UG en 2 diputados.

El «Correo Gallego» publica un sondeo que le da al PP entre 38 y 41 escaños, seguido del PSdeG-PSOE con 21-25, el Bloque 10-12 y EU-UG de 0 a 2 diputados.

La encuesta que publica el «Diario 16 de Galicia» sitúa al PP entre los 39 y los 43 escaños, al PSdeG-PSOE entre 22 y 24, al BNG entre 9 y 10 y a EU-UG con 2 escaños. Este mismo sondeo lo publican «El Progreso», «Atlántico Diario», «La Región» y «El Ideal Gallego».

«El País» publica también un sondeo que otorga 43 escaños al Partido Popular, entre 19 y 21 al PSdeG-PSOE, de 0 a 2 a la cualición EU-UG y 11 al Bloque Nacionalista Galego.

Según los datos de estas encuestas el Partido Popular incrementaría sus escaños un 7,89 por ciento; el PSdeG-PSOE los bajaría un 21,42 y el BNG subiría un 100%.

El candidato socialista a la Presidencia de la Xunta, Antolín Sánchez Presedo, aseguró que las encuestas revelan un importante porcentaje de indecisos y no tienen en cuenta el voto emigrante, circunstancias que podrían tener consecuencias importantes en los resultados.

Sánchez Presedo dijo en rueda de prensa sentirse «optimista» sobre los apoyos electorales que recibirá su partido en los comicios autonómicos del 17 de octubre, pese a que todos los sondeos publicados otorgan una holgada mayoría al PP y un descenso notable del PSOE.

Apuntó además que algunas de las encuestas se han elaborado con anterioridad al inicio de la campaña electoral, y al debate televisado que mantuvo con el candidato a la reelección, Manuel Fraga.

Por su lado José María Aznar, presidente del Partido Popular, definió a los socialistas como «carcamales ideológicos», en un multitudinario acto político celebrado ayer en La Estrada, en el que Manuel Fraga auguró el «más impresionante triunfo del Partido Popular».

Fraga Iribarne, candidato a la reelección por este partido, inició su actividad electoral en Vila de Cruces, en donde pidió el voto de los gallegos, «aunque llueva y en cualquier circunstancia, porque Galicia lo merece». Posteriormente, en La Estrada, Fraga dijo que las elecciones del 17 abrirán no sólo el triunfo del PP en Galicia, sino también el de este partido en España.

El candidato gallego pidió «un ramalazo de vergüenza torera para los presidentes de Comunidad autónoma socialistas, que vienen a Galicia a justificar lo injustificable».

José María Aznar aseguró que frente a Fraga, no hay alternativas y sólo hay ridículo y absurdo.

LAVANDEIRA/EFE

Manuel Fraga saluda a un niño en presencia de Aznar durante un mitin en La Estrada.

CURSO TECNICOS ESPECIALISTAS:

ANALISIS Y DISEÑO ESTRUCTURADO DE SISTEMAS

Dirigido a:

Directores de Sistemas de Información, Directores de Desarrollo, Jefes de Proyecto, Analistas-Programadores... En general, personal informático y no informático relacionado con el desarroyo de proyectos de Software que persiga aumentar sus conocimientos en este campo y mejorar su forma de trabajo.

Conferencia-Presentación:

14 de Octubre a las 19.30 horas en el Salón de Plenos de la Cámara.
Tema: "BENEFICIOS DE LAS METODOLOGIAS ESTRUCTURALES" La entrada es libre, pero es imprescindible la confirmación previa.
Ponente: JOAQUIN LUCIO-VILLEGAS.
Economista, Abogado y Consultor informático.

Programa:

- Técnicas de Análisis y modelado de Datos.
- Fase de Análisis.
- Calidad de Software.
- Técnicas de Comunicación.
- Diseño Lógico.
- Herramientas CASE.

Fechas:

Del 25 Octubre al 16 Diciembre 1993.
(18 horas semanales en semanas alternas).

Duración:

90 horas.

Horario:

De 16.30 a 21 horas. De lunes a Jueves.

Matrícula:

130.000,- Pts. Curso subvencionado por la Cámara de Comercio e Industria.

Colabora:

TEKEL

CAMARA OFICIAL DE COMERCIO E INDUSTRIA DE BURGOS

C/ San Carlos, 1-1°
Telf. 20 18 44
Fax: 26 36 26. Burgos

Anguita declara que ante las medidas del Gobierno «se llora o se combate»

«Todavía va a ser peor, porque González tiene un proyecto político descarnadamente capitalista»

❑ **TENERIFE**/EFE.-El coordinador general de IU, Julio Anguita, afirmó ayer que, ante las medidas aprobadas por el Gobierno para recortar el subsidio de desempleo, «se llora o se combate, pero criticar no». «Hace tiempo que advierto que la política económica del Gobierno haría empalidecer a la señora Thatcher, y me causa perplejidad que comentaristas, políticos, intelectuales, catedráticos, doctores, gente que sabe mucho, y ciertas organizaciones se sigan extrañando de que Felipe González haga una política conservadora». El líder de IU, que asistió en Tenerife a la clausura de la III Asamblea de IU canaria afirmó que la política económica «todavía va a ser peor, porque González tiene un proyecto político descarnadamente capitalista».

Añadió que «a esto sólo se le pone coto de una manera, mediante las movilizaciones» como las acordadas por IU, que van a ser lentas, porque requiere tiempo la explicación de lo que significa el lema «rectificación». Según Anguita, la visión del Estado, de Felipe González está vinculada a los intereses de su partido, y puso como ejemplo la aprobación del 15 por ciento del IRPF para las comunidades autónomas, que demuestra, en su opinión, «que se ha sacrificado el proyecto de Estado por una alianza con la derecha catalana y la derecha vasca».

«La construcción de un Estado no consiste en ver qué autonomía se lleva más, y esta gigantesca chapuza se realiza ante el silencio y la connivencia de mucha gente», dijo Anguita.

Acusó a Felipe González de ser prisionero de sus compromisos internacionales, de sus apoyos económicos y de sus alianzas con ciertas oligarquías, por lo que consideró un disparate pretender que va a cambiar hacia la izquierda.

Negó que exista negociación en el pacto social y recordó que González dijo en la campaña que no iba a reducir las pensiones. Anguita cuestionó lo que hubiera dicho el PSOE si estas medidas las hubiera aprobado Aznar. Anguita se preguntó «qué le pasa a mi país que no tiene memoria» respecto a lo que se dijo en la campaña electoral y «qué tienen que ver los propietarios de los medios de comunicación en esa falta de memoria». «La cobardía de no decir lo que está ocurriendo es una traición hacia todo el pueblo español», sentenció Anguita.

El PP pedirá la devolución de los Presupuestos Generales

❑ **MADRID**/COLPISA.-El Partido Popular pedirá la devolución al Gobierno de los Presupuestos de 1994 para que elabore un nuevo anteproyecto de Ley, por considerar que los remitidos al Parlamento son «socialmente injustos e inadecuados para salir de la crisis». La petición del PP se llevará a cabo el próximo miércoles, día en que presentará en la mesa del Congreso una enmienda a la totalidad sobre los Presupuestos del próximo año. Dicha enmienda será debatida en el pleno que se celebrará los días 20 y 21 de octubre. El grupo socialista necesitará del apoyo de otros grupos para que las enmiendas a la totalidad no prosperen. Según el portavoz del PSOE en la Comisión de Presupuestos, Joaquín Almunia, el acuerdo con el grupo catalán de Convergencia y Unión (CIU) está «bastante avanzado» por lo cual consideró improbable que prospere ninguna enmienda a la totalidad. Para el Partido Popular, los Presupuestos del próximo año carecen de credibilidad y constituyen un instrumento inadecuado para reactivar la economía. Para los populares «las proyecciones macroeconómicas en que se basan las cuentas públicas reflejan un exceso de voluntarismo que los hace muy difíciles de cumplir».

M.C.D. 2018

Guía del inversor

Por Javier Herrera Campo — OCTUBRE (III)

Renta 4 BURGOS, S.A.

RENTA FIJA

❑ La debilidad de nuestra moneda con respecto al resto de monedas posibilitará una corrección en el mercado secundario que no será de gran envergadura ya que las expectativas bajistas de tipos se acrecientan ante falta de medidas que reactiven nuestra maltrecha economía.

Es muy probable que en el caso de que en Alemania se enfriasen nuevamente las expectativas de una rebaja de tipos en el cortísimo plazo, el repunte de las rentabilidades en nuestro país sería inmediato y es muy probable que pudiéramos ver estas por encima del 9 por ciento.

Todo queda pues a expensas de lo que dicte la política económica alemana junto a las expectativas que genere en nuestro país y principalmente en el colectivo inversor foráneo las decisisones tan importantes que tiene que adoptar el Ejecutivo español a finales del mes de octubre.

Por tanto pensamos que tras la fuerte subida experimentada por los precios de diez años no sería extraño que asistiéramos a una corrección con el objetivo de consolidar los precios en torno al nivel del 9 por ciento. En ese momento deberemos analizar la situación internacional así como la evolución del dólar para decidir la tendencia que adoptará el mercado de deuda pública español.

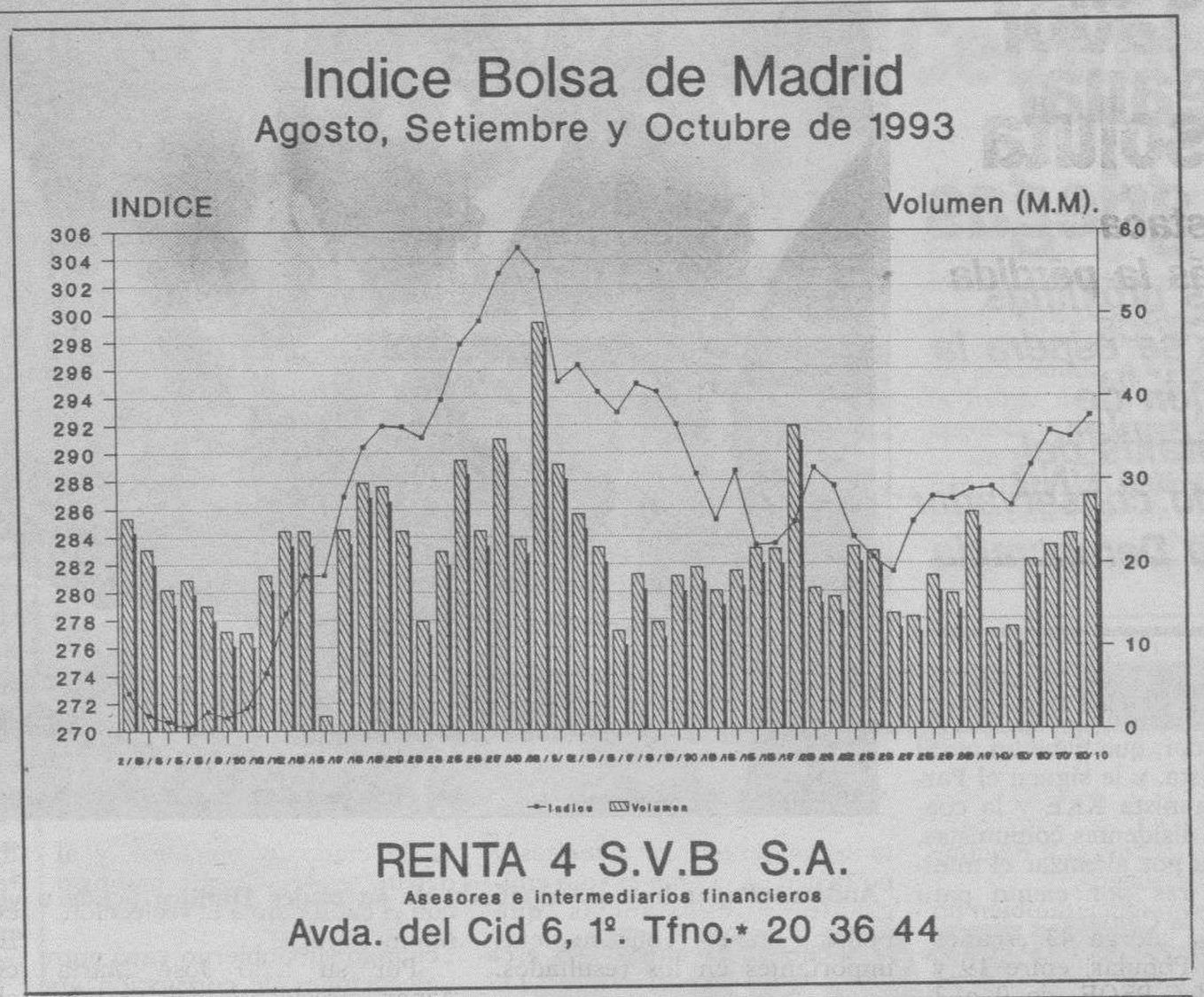

RENTA 4 S.V.B S.A.
Asesores e intermediarios financieros
Avda. del Cid 6, 1º. Tfno.* 20 36 44

Renta 4 Gestora S.G.I.I.C.: FONDOS

Información y suscripción: Renta 4 S.V.B.	Tipo de Fondo	Divisa	Valor de una participación en ptas. 31-Dic-92	07-Oct-93	Rentabilidad desde el 31/12/92 Lineal	T.A.E.
Alhambra FIM	MF	Peseta	1.251,83	1.380,71	10,30%	13,63%
Renta 4 Ahorro FIM	F	Peseta	1.082,48	1.196,39	10,52%	14,18%
Atlas FIAMM	D	Peseta	124.640,11	135.849,88	8,99%	11,89%
Renta 4 Bolsa FIM	MV	Peseta	28-Sept=1.000	1010,113	1,01%	50,39%
Renta 4 Internac. FIM	Discreccional		En período de constitución: INFORMESE			

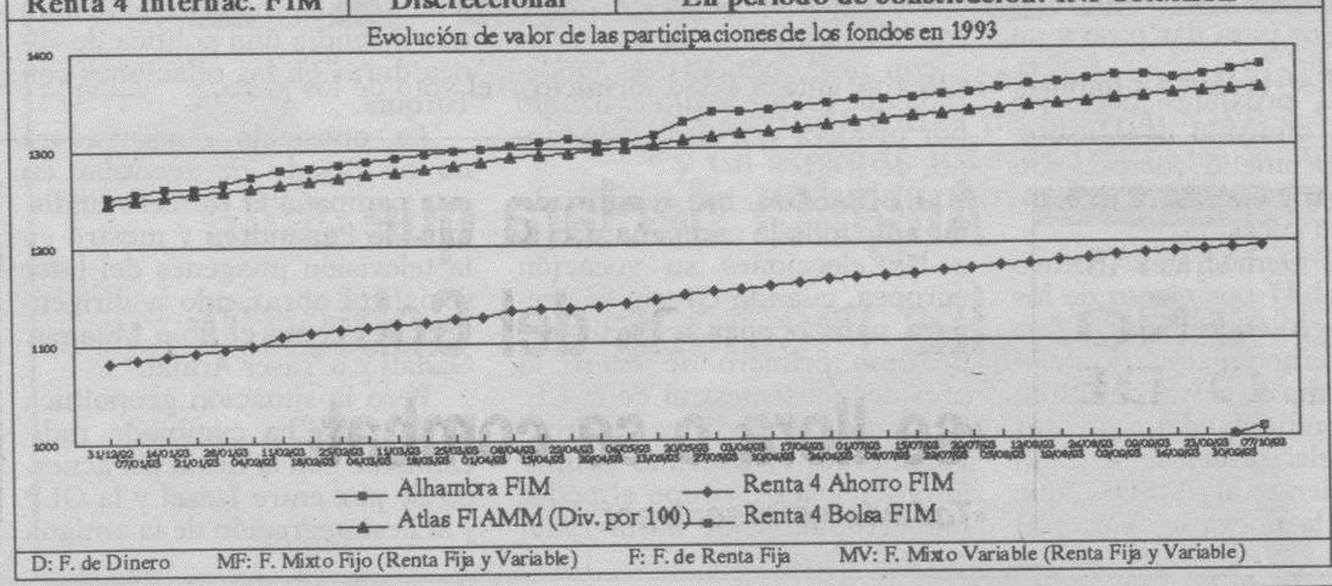

D: F. de Dinero MF: F. Mixto Fijo (Renta Fija y Variable) F: F. de Renta Fija MV: F. Mixto Variable (Renta Fija y Variable)

RENTA VARIABLE

300 por cien

❑ A pesar de que continuamos pensando que existe gran incertidumbre para asegurar la ruptura del 300 por ciento, el dinero no para de salir mientras el papel en estos niveles se muestra mucho más reacio. La debilidad de la peseta vuelve a condicionar la evolución de nuestro mercado porque ya en el mes de Agosto fue esta una de las causas de la fuerte entrada de dinero en nuestro país. Si bien pensamos que dada la nueva configuración del SME es imposible que asistamos a una situación similar a la de entonces, no es menos cierto que los problemas internos de nuestra economía parecen no tener una solución inmediata como pensaba el Ejecutivo, por lo que no sería extraño que se busquen soluciones más inmediatas mediante rebajas de tipos de interés y pérdida de posiciones en nuestra divisa para conseguir la competitividad que tan difícil se ha puesto mediante el pacto social. Esto es lo que está descontando el mercado en estos momentos y es lo que puede propiciar que poco a poco nos vayamos acercando al nivel del 300 por ciento. Apostamos, por lo tanto, por el mercado de renta variable y seguiríamos acumulando posiciones quizás en los valores que menos rotación hubieran mostrado entre los de primera fila, y apostando por algunos de segunda fila como Valderrivas, Cubiertas, Nueva Montaña...

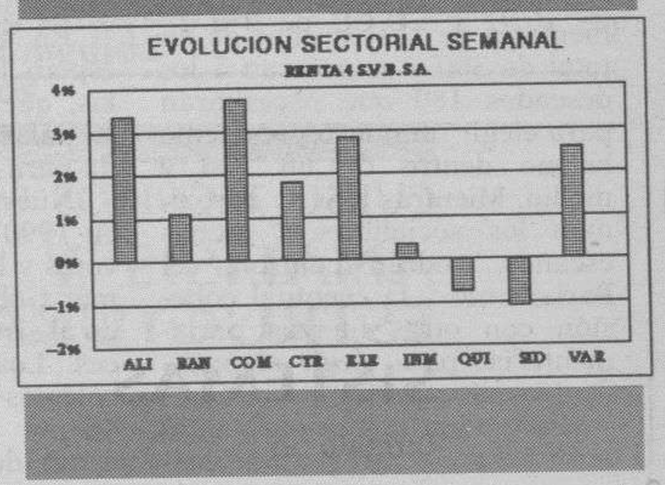

Se dice

❑ **B.N.P.:** Muy interesante la colocación de acciones de BNP Francia. Independientemente de los aspectos fundamentales de la sociedad, el exceso de demanda sobre la oferta y la necesidad para el Gobierno francés de que sea una operación ejemplar para seguir con éxito su plan de privatizaciones, garantizan la bondad de la inversión. Aunque el tramo internacional de la colocación es para instituciones, existe la posibilidad de beneficiarse a través de fondos.

Humildad: Los fondos de inversión mueven en España cerca de 9 billones de pesetas. Una sola firma americana, Fidelity, gestiona unos 30 billones de pesetas.

URBIS: La salida del Grupo March a 970 pesetas por acción frente a un precio de cotización en ese momento de 1.050 pesetas ocasionó que el valor perdiese la cota de las 1.000 pesetas una vez que el rumor se hizo extensivo.

LA BOLSA

Tacita a tacita se consolidan los avances

ESTHER BARRANCO

❑ Pocas novedades en los mercados de acciones españoles, que pese a que no han tenido en estos cinco días ningún aliciente para moverse, han conseguido remontar posiciones y situarse otra vez por encima de los 290 puntos. Sólo hubo durante este ciclo un centro de atención en las Bolsas: las algaradas en Rusia, que el lunes llevaron la cautela a los mercados, aunque al término de ese mismo día el panorama quedó despejado tras la detención de Ruskoi y Jasbulátov, los dos líderes de la revuelta.

Ante la ausencia de noticias, los inversores nacionales miraron hacia los mercados europeos, que tampoco permitieron fijar ninguna tendencia puesto que se movieron en la misma indefinición de las Bolsas españolas. Para el martes estaba convocada la subasta de certificados de depósito del Banco de España, aunque nadie daba un duro por una rebaja, que

El dato que puede avivar el negocio bursátil es el del IPC de septiembre que se conocerá el miércoles

hubiera situado el precio oficial del dinero en España por debajo del diez por ciento actual.

El Bundesbank mantuvo el jueves sus dos tipos oficiales de interés: el de descuento en el 6,25 por ciento y el lombardo (el que aplica a los Bancos con garantía de títulos) en el 7,25 por ciento, tal como esperaban los inversores, aunque los más optimistas incluso habían apostado por una leve rebaja.

El Tesoro tampoco mandó ninguna señal, puesto que el miércoles dejó invariada en el 9,18 por ciento la rentabilidad de las Letras a un año. También se apostaba por ello.

Para la semana que viene, los bolsitas no esperan mucho más. Aunque no se tomarán el puente del Pilar, el martes será festivo por lo que el lunes, que además es fiesta en Japón y no abrirá el mercado nipón, la contratación funcionará a medio gas. El único dato que puede avivar el negocio bursátil es el del IPC de septiembre, que se conocerá el miércoles. Los analistas lo sitúan entre el 0,5 y el 0,6 por ciento, tasa inferior a la registrada en el mismo mes de 1992 y que permitiría colocar la inflación interanual por debajo del 4,5 por ciento.

Los volúmenes de negocio fueron creciendo de forma paulatina desde los 12.318 millones del lunes, coincidiendo con la crisis rusa, hasta los 27.257 de la sesión de cierre, aunque en las dos últimas jornadas de no haber sido por las aplicaciones (operaciones a precio convenido) el efectivo hubiera quedado sensiblemente reducido.

Esta semana, el Grupo March vendió el 15 por ciento que controlaba en Uralita a fondos extranjeros por unos 7.600 millones de pesetas mediante diversas aplicaciones que hizo la sociedad Asesores Bursátiles.

El índice de Madrid ha ganado al cierre de la semana, desde el viernes anterior, 5,12 puntos, un 1,78 por ciento, y ha logrado recuperar la cota de los 290 puntos que perdió hace un mes. Concretamente ha cerrado en los 292,58 puntos.

Las mayores subidas han sido para comunicación y alimentación, que ganaron más de tres puntos porcentuales cada uno, y sólo terminaron la semana con pérdidas metal y petróleo, con descensos del 1,07 y 0,72 por ciento respectivamente. La Bolsa de Barcelona subió un 1,94 por ciento hasta terminar la semana en los 239,37 puntos; la de Bilbao concluyó en los 418,25 puntos después de ganar en estos cinco días un 1,17 por ciento y la de Valencia avanzó 1,67 puntos porcentuales y cerró en los 237,49 puntos.

M.C.D. 2018

El Pasok vuelve al Gobierno tras ganar las elecciones griegas

En las próximas horas se espera la dimisión de Mitsotakis del partido conservador Nueva Democracia

REUTER

Andreas Papandreu acompañado de su mujer Dimitra acude a votar en las elecciones de ayer.

❑ **ATENAS**/EFE.- Miles de seguidores del PASOK celebraron ruidosamente desde primeras horas de la noche la victoria de los socialistas en las elecciones de ayer en Grecia. El conservador Nueva Democracia, en el poder durante los últimos cinco años, reconoció su derrota en cuanto se hicieron públicos los primeros resultados significativos, apenas tres horas después del cierre de los colegios electorales.

El Movimiento Socialista Panhelénico (PASOK) se perfila como ganador de las elecciones con el 46,1 por ciento de los votos frente al 41,2 de Nueva Democracia, cuando se ha escrutado el 22,5 por ciento del total de sufragios.

El ministro del Interior en funciones, Ioanis Georgákis, declaró cuatro horas después del cierre de las urnas, que el PASOK, hasta ahora en la oposición, es el vencedor de estas elecciones generales y que los conservadores de Nueva Democracia, que gobernaban desde 1990, no obtendrán 120 escaños, sino unos 115.

Los socialistas obtienen holgadamente la mayoría parlamentaria de 151 escaños de un total de 300 y se acercan a los deseados 180 que necesitarán para elegir un nuevo presidente heleno dentro de un año y medio. Mientras más se aproximen los socialistas a dichos escaños, podrán controlar el Parlamento y la eventual cohesión con otras fuerzas parlamentarias para elegir al presidente será más fácil.

La tercera fuerza parlamentaria parece ser el partido disidente conservador Primavera Política, escisión del partido conservador, que tiene un perfil nacionalista, y le siguen el Partido Comunista KKE y la coalición de disidentes comunistas, que lucha por alcanzar el mínimo del tres por ciento para entrar en la Cámara.

El portavoz del PASOK, Costas Laliotis, comentó que se trata de una «gran victoria» de los socialistas y que se atraviesa por un período de transición en Grecia. El futuro del partido conservador Nueva Democracia es incierto, ya que su presidente Constantinos Mitsotakis, afirmó durante la campaña electoral de un mes, que si su fracción perdía, se retiraría del liderazgo conservador para dar paso a un nuevo líder.

En las próximas horas se espera la dimisión de Mitsotakis, que prometió cumplir con su palabra, y empezará la batalla para su sucesión.

Nueva Democracia obtuvo en 1990 el 47 por ciento de los votos y logró con dificultad formar Gobierno en solitario debido al sistema electoral de entonces. Los últimos datos de los colegios electorales le dan un 46 por ciento al PASOK, que a raíz de la nueva ley electoral obtiene hasta ahora 166 escaños, y los conservadores 117, el Primavera Política unos nueve escaños y los comunistas del KKE con ocho escaños.

VUELTA AL PODER

El Movimiento Socialista Panhelénico que formó el primer Gobierno socialista de la historia griega, vuelve al poder tras cinco años en la oposición y con una política más moderada que la que le dio el triunfo por primera vez en las elecciones de 1981.

El PASOK ha reafirmado durante toda la campaña previa a las elecciones su vocación europea, cuando Grecia se prepara para ocupar a partir del próximo primero de enero la presidencia semestral de la CE. El partido que dirige Andreas Papandreu, el próximo primer ministro griego, ocupó el poder ininterrumpidamente hasta 1989, cuando su Gobierno cayó entre alegaciones de corrupción que no alcanzaron al líder socialista, declarado inocente por el jurado. En sus primeros programas, el PASOK declaraba su oposición a la presencia de las bases militares estadounidenses en suelo griego, pedía la retirada griega de la OTAN y mostraba sus reservas sobre la integración del país en la CE, al tiempo que defendía una política de «línea dura» en las relaciones con Turquía.

La oposición conservadora no ha dejado de recordar en esta campaña el «tercermundismo» de Papandreu y mostró en la televisión imágenes del líder socialista abrazando a dirigentes tales como el libio Muamar Gadafi y a Yaser Arafat.

Pero la situación geopolítica de la zona ha cambiado radicalmente con la firma del acuerdo de paz entre Israel y la OLP y la desintegración de la antigua Yugoslavia, que ha creado un foco de tensión que podría extenderse al resto de los países balcánicos. El PASOK ha manifestado que Grecia no aceptará el reconocimiento internacional del «Estado de Skopje» con el nombre de Macedonia o cualquiera de sus derivados, ya que éste, afirman, pertenece a la herencia histórica de Grecia.

Sin embargo, y al final de la campaña, algunos candidatos socialistas se mostraron menos radicales en sus declaraciones sobre el reconocimiento de la Macedonia ex yugoslava. En el plano doméstico, el PASOK mantiene su programa de mejoras sociales y promete en esta ocasión detener las privatizaciones iniciadas por el anterior Gobierno conservador.

El PASOK ha prometido que no aumentará las cargas impositivas, pero ha advertido ya que luchará con todos los medios contra la evasión de impuestos.

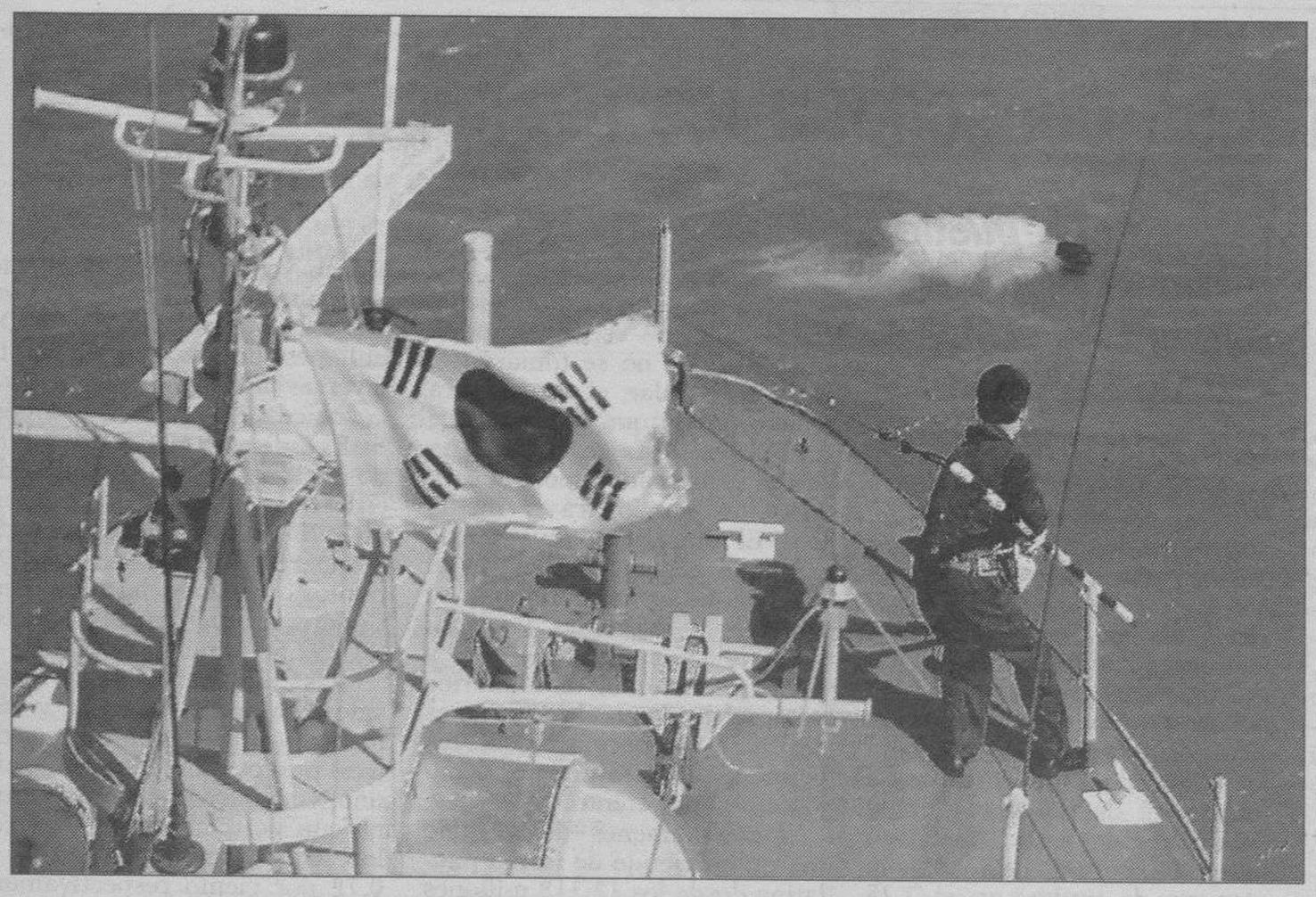

AP

NAUFRAGIO EN EL MAR AMARILLO.- Entre 120 y 140 personas podrían haber muerto ayer en el naufragio de un barco de transporte de pasajeros que se hundió a causa del temporal en el mar Amarillo, a unos 225 kilómetros al sudoeste de Seúl. Caída ya la noche, 42 cadáveres habían sido recuperados pero el número total de víctimas no se ha podido esclarecer ya que se desconoce la cifra exacta de personas que viajaban en el barco, entre 207 y 250. El barco, «West Sea Ferry» se hundió «en cuestión de medio minuto», según algunos supervivientes, cuando zarpaba de una a otra isla en una zona frecuentada por turistas. En la foto un hombre desde una embarcación intenta recoger el cuerpo de una de las víctimas del naufragio, que fue motivado por el fuerte viento que levantó olas de 4 metros.

El ministro de Industria italiano, Paolo Savona, dimite de su cargo en el Gobierno

Entró en el Gobierno el pasado 28 de abril y era uno de los siete independientes del Gabinete de Ciampi

❑ **ROMA**/EFE.- El ministro italiano de Industria, el independiente Paolo Savona, presentó ayer su dimisión a causa de las diferencias mantenidas con el presidente del grupo público industrial IRI, Romano Prodi, sobre las privatizaciones.

La dimisión de Savona se produjo después de que el primer ministro, Carlo Azeglio Ciampi, respaldara la política de privatizaciones de Prodi, partidario de la cesión de las empresas públicas a los pequeños inversores antes que a un grupo fuerte, tesis a la que se oponía el ministro de Industria.

Paolo Savona, de 57 años, decidió presentar su renuncia para «contribuir a la necesaria seguridad y transparencia de la futura acción unitaria del Gobierno». El presidente del IRI mantiene la tesis de que el capitalismo italiano padece una excesiva presencia de unos pocos grandes grupos y que, si los estatales son cedidos a los privados ya existentes, la situación no cambiará. Savona criticó abiertamente el sábado a Romano Prodi, al que recordó que las decisiones en el proceso de privatizaciones corresponden al Gobierno. Ciampi intervino entonces en la polémica a favor del presidente del IRI, al que expresó la «plena confianza del Gobierno». «Las privatizaciones serán decididas según las reglas previstas por la ley, sin hacer referencia a modelos teóricos abstractos», afirmó el presidente del Gobierno. La intervención de Ciampi motivó que el ministro de Industria presentara la dimisión.

M.C.D. 2018

Paramilitares serbios apalearon a tres «cascos azules» belgas

❑ **BELGRADO**/EFE.-Tres soldados belgas de las Fuerzas de Protección de la ONU fueron apaleados el sábado por los paramilitares de Zeljko Rasnatovic «Arkan», hoy diputado serbio, al que la Interpol buscaba antes de las guerras de Bosnia y Croacia por supuestos asaltos a mano armada.

El batallón belga confirmó ayer a la prensa que el suceso ocurrió cuando el presidente de la autoproclamada república de Krajina, Goran Hadzic, se disponía a entrar desde Serbia, en compañía de Arkan, en ese territorio considerado por la ONU parte de Croacia. Hadzic y Arkan se dirigían a asistir en Beli Manastir a la sesión del Parlamento de la «república» de Krajina, que hoy sigue discutiendo, entre otros asuntos, la Resolución 871 del Consejo de Seguridad de la ONU que exige a ese enclave acatar la soberanía de Croacia.

El suceso ocurrió el sábado cuando los tres «cascos azules» patrullaban la región de Eslavonia (en el Este de Croacia pero en poder de los serbios).

Los belgas intentaron identificar a un grupo de veinte milicianos que querían penetrar en una zona bajo control de las fuerzas de la ONU, en el puente de Batina que une Serbia con la Eslavonia ocupada por los serbios, explicó el portavoz pero fueron desarmados.

La propuesta de alto el fuego de Aidid abre esperanzas a una solución somalí

❑ **WASHINGTON**/EFE.-El anuncio del líder somalí Mohamed Farah Aidid de que está dispuesto a acordar un alto el fuego con Estados Unidos y las Naciones Unidas, ha abierto esperanzas a una solución negociada de la crisis en Somalia.

Pese a que el presidente de EEUU, Bill Clinton, respondió inicialmente que él no había ofrecido un alto el fuego a Aidid, el secretario de Estado, Warren Christopher, dijo ayer que la política de EEUU ahora «se enfocará en una solución política». En declaraciones a la cadena de televisión «NBC», Christopher afirmó que el objetivo de la política norteamericana en Somalia ha pasado de ser la captura de Aidid a la búsqueda de una solución política, que implique a las naciones africanas vecinas. Aidid anunció el sábado a través de una emisora de radio clandestina en Mogadiscio que aceptaba la propuesta de alto el fuego con las tropas de Estados Unidos y las fuerzas que participan en la misión humanitaria de la ONU. «No ha habido tal oferta, pero creo que ese es el modo del general Aidid de anunciar un alto el fuego unilateral», dijo Christopher. Pese a insistir en un cambio de estrategia de la diplomacia, al ser preguntado por si las fuerzas norteamericanas no participarán más en la caza y captura de Aidid, Christopher indicó que su Gobierno «no va a descartar nada en Somalia».

Apoyo mayoritario a Yaser Arafat en la reunión del Consejo Central Palestino

Faruk Kadumi presidirá la parte palestina del comité de enlace palestino-israelí

❑ **TUNEZ**/EFE.- El Consejo Nacional Palestino (CCP) inició ayer una sesión dedicada a la ratificación del acuerdo de paz palestino-israelí, bajo la presidencia de Yaser Arafat, quien dispone del apoyo de la mayoría de los miembros de esta instancia de poder intermedio del movimiento palestino. Los 90 miembros del CCP, la casi totalidad de los miembros de la delegación palestina en las conversaciones de paz, presidida por Haidar Abdelshafi, y veinte diputados del Partido Demócrata Arabe del Parlamento israelí, asisten a esta sesión, que se celebra a puerta cerrada. El CCP debe pronunciarse sobre la Declaración de Principios firmada en Washington, el 13 de septiembre pasado, por la OLP e Israel, y sobre el programa de autonomía provisional para la franja de Gaza y la ciudad cisjordana de Jericó.

La OLP dio a conocer ayer que Faruk Kadumi, jefe del departamento de relaciones internacionales, presidirá por parte palestina el comité de enlace palestino-israelí que debe reunirse el miércoles próximo en El Cairo.

El ministro israelí de Asuntos Exteriores, Simón Peres, será el otro copresidente de esta comisión de enlace. El sector crítico de la central palestina, representado en el seno del CCP, que ha condenado el acuerdo de paz, declaró ayer que exigirá a Arafat «cuentas exactas» sobre el contenido de todos los acuerdos.

M.C.D. 2018

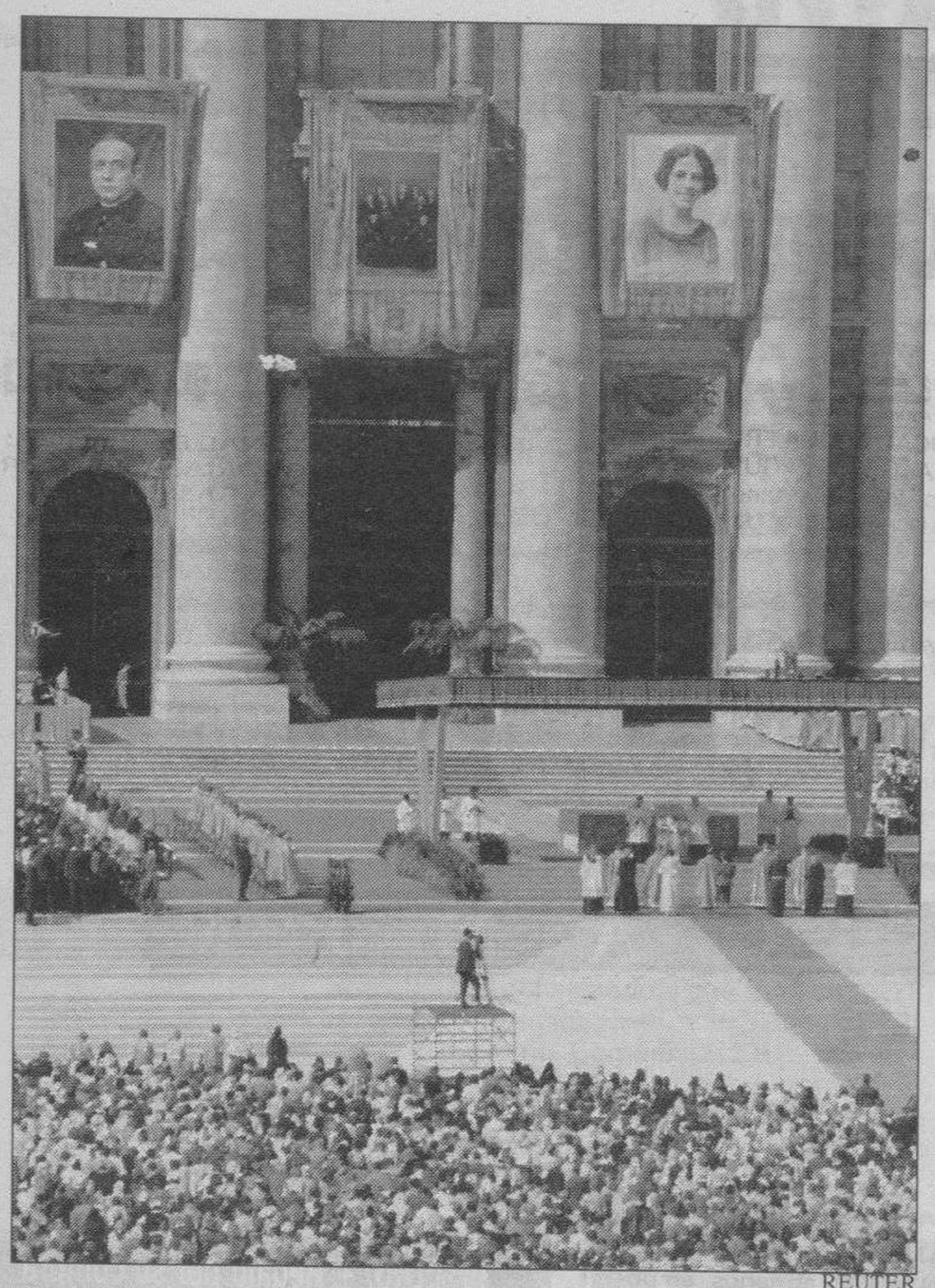

REUTER

Vista general de la Plaza de San Pedro durante la ceremonia.

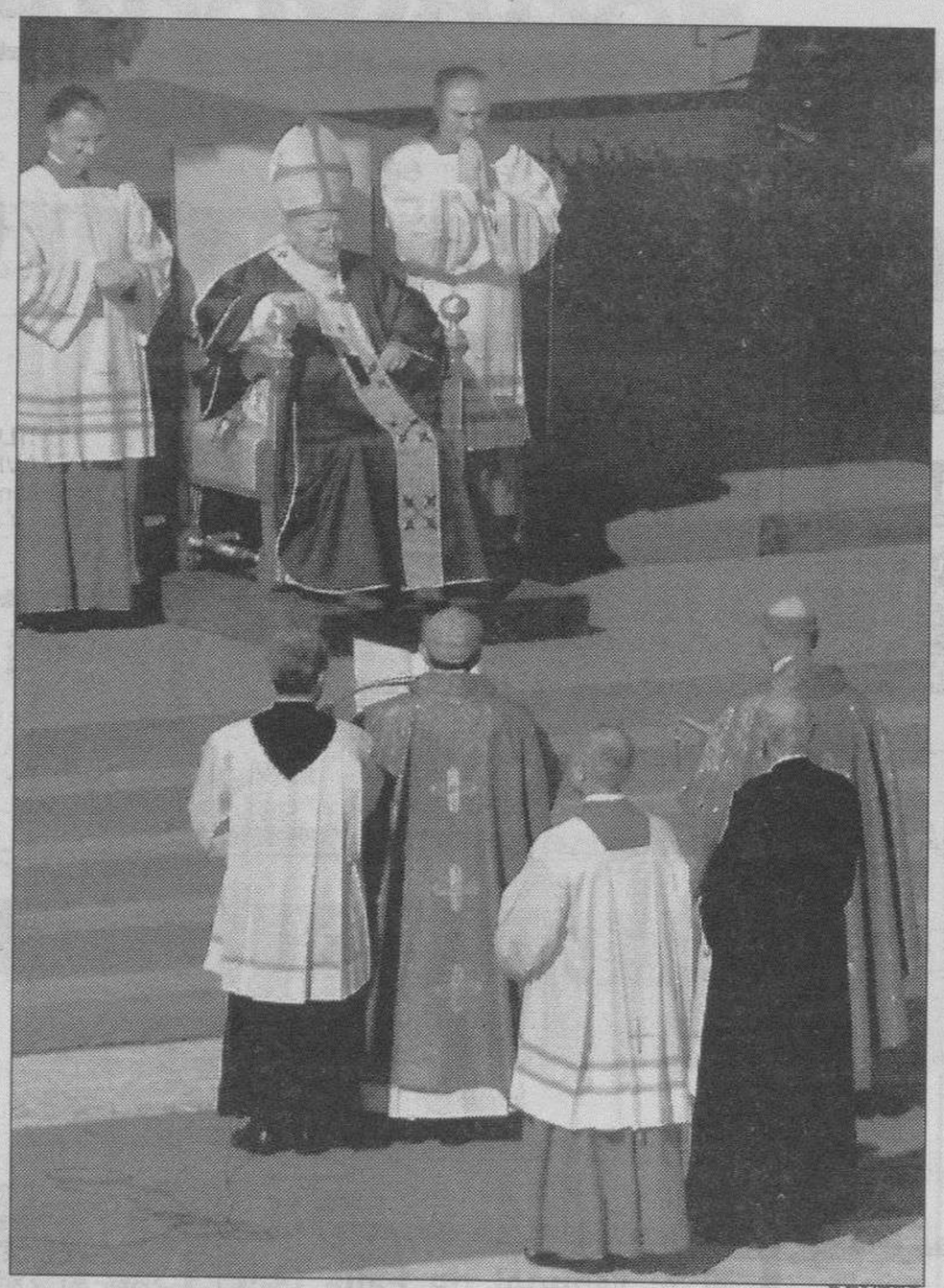

REUTER

El cardenal Suquía y el obispo Rosendo Alvarez ante el Papa.

La Iglesia glorifica a once nuevos beatos españoles, mártires de la Guerra Civil

El Pontífice puso a los nuevos beatos como ejemplo de los ideales éticos reflejados en la «Veritatis Splendor»

Treinta mil personas se dieron cita en la Plaza de San Pedro

❑ **CIUDAD DEL VATICANO/** EFE.-En presencia de más de 30.000 personas, en la plaza de San Pedro del Vaticano, la Iglesia Católica ha proclamado beatos, por quinta vez, a mártires de la guerra civil española de 1936. Entre los nuevos beatos figuran por vez primera personalidades del episcopado: los obispos de Almería, Diego Ventajas, y de Guadix-Baza, Manuel Medina Olmos, dos de los doce obispos asesinados durante la represión anticlerical de los primeros meses de guerra, el 30 de agosto de 1936, en Vícar (Almería). También, por vez primera accede a los altares, por la vía del martirio, un seglar: Victoria Díez y Bustos de Molina, miembro de la asociación de fieles Institución Teresiana, joven sevillana muerta a los 33 años el 12 de agosto de 1936 en Hornachuelos (Córdoba), donde trabajaba como maestra, y cuya amplia sonrisa figuraba ayer en el enorme tapiz (reproducción de una foto) que colgaba de la primera loggia de la basílica vaticana.

A estos tres se añade Pedro Poveda, sacerdote del clero diocesano, capellán real, fundador de la Institución Teresiana y promotor de la formación científica y religiosa de los profesionales de la enseñanza en una época en la que el problema cultural era uno de los más urgentes en España, que fue fusilado en Madrid el 28 de julio de 1936. Además, fueron beatificados siete religiosos de la congregación de las Escuelas Cristianas, de edades comprendidas entre los 27 y los 55 años, todos ellos miembros del colegio de Almería y asesinados en tres grupos separados, entre el 30 de agosto y el 13 de septiembre. De ellos, cinco eran de Castilla y León. Se trata de Bonifacio Rodríguez (natural de La Molina de Ubierna, Burgos, donde nació en 1885), Isidoro Primo (Adalia, Valladolid, 1801), Marciano Herrero (Porquera de los Infantes, Palencia, 1909), Adrián Saiz (Puentedey, Burgos, 1907) y Eusebio Alonso (Viloria de Rioja, Burgos, 1907).

La ceremonia religiosa, en la que han estado presentes más de 30.000 personas, ha contado con la asistencia de una delegación oficial española.

Encabezó la delegación el embajador de España ante la Santa Sede, Pedro López Aguirrebengoa, y la integraron, entre otros, Félix Laporta Pole, director general de relaciones con la Santa Sede del Ministerio de Asuntos Exteriores, y Pablo Santolaya, director general de Asuntos Religiosos y Objeción de Conciencia del Ministerio de Justicia.

El Papa concelebró con 33 cardenales, arzobispos, obispos y presbíteros, entre ellos los purpurados españoles Eduardo Martínez Somalo, cardenal camarlengo, y Angel Suquía, arzobispo de Madrid, así como los obispos y arzobispos concelebrantes de Almería, Albacete, Guadix, Córdoba, Sevilla, Oviedo, Jaén y Zaragoza. Concelebró además el sacerdote español José Vilela, canónigo de la catedral de Córdoba, cuyo padre, así como tres tíos, fueron fusilados en agosto de 1936 junto a la beata Victoria Díez.

EJEMPLOS DE LA VERITATIS SPLENDOR

En su homilía, Juan Pablo II señaló que los mártires de la Iglesia testimonian que «el amor es más fuerte que la muerte». «Los mártires de la Iglesia de España, todos ellos fieles servidores del Señor, fueron como los enviados del rey, de la parábola del Evangelio, a quienes maltratraron hasta matarlos».

De los obispos de Almería y Guadix, el Pontífice señaló que «fueron ante todo la imagen viva del Buen Pastor, que ama a las ovejas, que no las abandona en el momento del peligro y que, finalmente, da la vida por ellas».

La biografía del beato Diego Ventajas, obispo de Almería, narra cómo éste pudo haberse librado de la muerte si hubiera aceptado la invitación de unos oficiales de la Marina inglesa que le ofrecieron refugio en un buque de su país fondeado en el puerto de Almería, pero el prelado prefirió «quedarse con sus fieles».

«Como relataron testigos presenciales, monseñor Ventajas dijo a los que iban a matarlo: «que Dios os perdone como yo os perdono de todo corazón y que ésta sea la última sangre que derrameís», añadió.

De los hermanos de las Escuelas Cristianas destacó que «sabían muy bien que estaban expuestos a todo tipo de ultrajes y calumnias, a pesar de su abnegada labor de educar cristianamante a los niños y jóvenes».

De Pedro Poveda, fundador de la Institución Teresiana, el Pontífice dijo que «supo mantener el propio testimonio hasta derramar su sangre» y «promovió la presencia evangelizadora de los cristianos en el mundo, principalmente desde el campo de la cultura y la enseñanza».

El Papa puso a la beata Victoria Díez como «ejemplo de apertura al Espíritu y de fecundidad apostólica. Supo santificarse en su trabajo como educadora en una comunidad rural, colaborando al mismo tiempo en las actividades parroquiales, particularmente la catequésis».

«La alegría que transmitía a todos era fiel reflejo de aquella entrega incondicional a Jesús, que la llevó al supremo testimonio de ofrecer su vida por la salvación de muchos». En el rezo del Angelus el Papa dijo de ellos que, «vivieron sin reservas las exigencias a menudo arduas del orden moral».

«En ellos se ha realizado la palabra del Evangelio, que la encíclica Veritatis Splendor pone en el centro de sus consideraciones: conocereis la verdad y la verdad os hará libres», afirmó. «Ellos son mártires, es decir testigos de la verdad y la libertad», exclamó Juan Pablo II, quien agregó seguidamente que «en el martirio brilla la íntima conexión entre estas dos dimensiones, que la cultura actual, en cambio, se ve tentada a escindir y a veces hasta contraponer». «Con su sacrificio, el mártir grita ante el mundo la propia libre opción de la verdad de Dios contra cualquier amenaza de quien se opone a Dios», añadió.

La sonrisa de Victoria Díez cautivó a los fieles

❑ La sonrisa reflejada en el tapiz de amplias dimensiones desvelado a los fieles en el momento de la proclamacion como beata de la joven maestra sevillana Victoria Díez y Busto de Molina cautivó a los miles de fieles que asistieron ayer a su beatificación.

«Es la primera vez que se le ven los dientes a un santo», comentó uno de los españoles presentes en el acto, celebrado al aire libre y realzado por el sol del otoño romano. Los encargados de la Tipografía Vaticana fueron los primeros sorprendidos por la amplia sonrisa de la nueva beata, miembro de la Institución Teresiana y uno de los once españoles asesinados en la Guerra Civil que ayer fueron beatificados. Los tipógrafos confeccionan las fotografías gigantes de las que resultan los tapices (de 6x4 metros) que campean en los muros interiores o exteriores de la basílica de San Pedro del Vaticano en las ceremonias de beatificacion o canonizacion.

«Es la primera vez que reproducimos a una joven laica, con una sonrisa que deja traslucir su dentadura, bien peinada, con pendientes y un ligero escote», comentaron los expertos de la Tipografía Vaticana, según reveló a una fuente de la Institución Teresiana.

Habitualmente, las «maxifotografías» se hacen a partir de fotos -pocas veces- o pinturas, casi siempre sublimando la imagen del santo o añadiéndole incluso, a la foto, una orla blanca, como signo de santidad.

En el caso de la beata Díez, como en el del fundador de la Institución Teresiana, el beato Pedro Poveda, se ha podido disponer de fotos de primer plano, que han sido aumentadas y plasmadas en el tapiz sin ningún tipo de retoque: serio, con cierta preocupación aunque sereno, Pedro Poveda; sonriente, simpática, grácil y acogedora Victoria Díez. La beata Victoria Díez nació en Sevilla en 1903, de familia modesta y profundamente cristiana. La nueva beata ingresó en la Institución Teresiana en 1926, tras conocer a su fundador.

Sus biógrafos la han retratado como una joven andaluza vivaz y alegre, con grandes cualidades pedagógicas y artísticas, amiga de todos, firme en sus creencias, que se dio de lleno a su tarea educadora entre la juventud, no rehuyó dar testimonio de su fe y se dedicó a consolar a los que la acompañaron en sus últimos momentos y con ella fueron fusilados.

M.C.D. 2018

CLASIFICADOS

Estos anuncios se reciben en nuestra Administración: calle San Pedro de Cardeña, 34 y en todas las agencias de publicidad.
Deberán tener entrada con 24 horas a su publicación.

GENERALES

Inmobiliaria

MAFRAN Construcciones
Tiene en venta últimos Chalets en Urbanización AGORA, que Vd. puede ver en el momento poniendo día y hora. Pero no llegue tarde.
Llamenos al tlf. 237595.

VENTA
VIVIENDAS UNIFAMILIARES
CENTRO CIUDAD
INFORMACION TELEFONO: 20 74 35.

VENDO NAVES
TAGLOSA
235 y 470 m². Telfs. 210883-263900

ORTEGA DELGADO
AGENCIA INMOBILIARIA
Avda. Reyes Católicos,7. Tlf. 22 79 41 - BURGOS
ASESORAMIENTO Y MEDIACION EN LA COMPRAVENTA Y ALQUILER DE INMUEBLES.
EXPOBUR'93 stand nº 9

SE ALQUILA LOCAL
General Yagüe. Dos calles, 124 m.² planta y 112 m.² sótano.
Teléfono: 22 98 42.

SE VENDE
NAVE A ESTRENAR
polígono Villalonquéjar, 8 metros altura, primera línea de calle. Telf. 200719.

Por disolución de sociedad, se
SE VENDE PELUQUERIA
Para más informción llamar a partir de las 21 horas, al Telf. 20 70 70.

San Lesmes
Exterior, acondicionado, tres dormitorios, salón, dos baños, calefacción central, venta-alquiler.
ORTEGA: 262426-219809

VENDEMOS
VIVIENDAS UNIFAMILIARES LISTAS PARA ENTRAR A VIVIR
ADMITIMOS A CAMBIO SU PISO
INFORMACION: ✆ 23 73 22.

Plza. Manuel de Falla G-9
Soleado, tres dormitorios, salón, dos baños, calefacción central, garaje-trastero, cocina amueblada. 15.000.000 Ptas.
ORTEGA: 262426-219809

URGE VENDER
Duplex Cantabria, vistas mar, piscina, tenis, a estrenar. 9.800.000.
(947) 278472. Horas comercio.

SE VENDE NAVE INDUSTRIAL
Polígono Villalonquéjar. 1.000 m.² diáfanos, más oficina 6,5 m. altura.
Teléfono: 26 48 75.

POLIGONO G-3
RESIDENCIAL REYES CATOLICOS
Viviendas - Oficinas - Ducas
Llave en mano. Varias superficies.
INMOBILIARIA DOBLE G
Duque de Frias.10.1º B. Tlf. 213254

Atico
AGENCIA INMOBILIARIA
¡¡LOCAL ALQUILER!!
AVDA. GRAL. YAGÜE.
162 m², planta, 200 m² sótano. Ocasión.
Telf. 26 37 79

MARCOS
Cervantes desde 12.500.000. PISO-APARTAMENTO. Construcción, facilidades. Telf. 27 32 52.

MARCOS
CASA UNIFAMILIAR CENTRICA
130 m², dos plantas, garaje, estrenar.
Telf. 27 32 52

Laboral

SE NECESITA
OFICIAL MONTADOR armarios empotrados y muebles.
SE NECESITA
OFICIAL 1.ª CARPINTERO, para taller.
Interesados llamar teléfono 231364.

SE NECESITAN
OFICIALES ELECTRICISTAS
IMPRESCINDIBLE CON EXPERIENCIA EN INSTALACIONES INDUSTRIALES Y CUADROS ELECTRICOS. INTERESADOS ESCRIBIR AL APARTADO 427. 09080 BURGOS.

Servicios

PATRON DE EMBARCACIONES DE RECREO
EN DIRECTO EN BURGOS PRESENTACION Y COMIENZO DE CURSO
15 OCTUBRE
ANTERIOR EXAMEN
100% APROBADOS
AS DE GUIA
Telf. (94) 4800744. Fax: (94) 4800467 o en Burgos. Telf. 216871 (contestador).

Te preparamos para ingresar en:
CUERPOS DE SEGURIDAD DEL ESTADO
- GUARDIA CIVIL
- CUERPO NACIONAL DE POLICIA:
  - CATEGORIA INSPECTOR
  - ESCALA BASICA

Ambos sexos — *Título exigido:* *Inspector: Universitario medio.* *Resto: 8º EGB o FP-1.*
¡ALTO PORCENTAJE DE INGRESOS! ¡AMPLIA EXPERIENCIA!
Informes, inscripciones y reserva de plazas en:
ACADEMIA TECNICA UNIVERSITARIA
C/ Petronila Casado, 20. ✆ 24 06 30.

¡¡¡Atención Amas de Casa!!!
DISTRIBUIDOR AUTORIZADO TUPPERWARE
Recipientes conservación alimentos.
En su oferta Aniversario:
35% Dto. + Regalo por su compra
Demostración en almacén propio.
C/. Lealtad N.º 3. Local (zona Legión Española).
Mañana, Miércoles, 13, Jueves, 14 y Viernes, 15.
De 10 a 12 horas. ☎ 20 22 27.

Varios

ASOCIACION CASTELLANO-LEONESA DE AYUDA AL DROGADICTO
ACOGIDA - INFORMACION Y ORIENTACION
Teléfono 480730, de 10 a 2.

ANUNCIOS EN Diario de Burgos ☎ 26 83 75 ACEPTAMOS tarjeta 6000 VISA

MAS DE 130.000 ESPAÑOLES AYUDAN A LA INFANCIA SIENDO SOCIOS DE UNICEF

AYUDA TU TAMBIEN

ENVIA ESTA SOLICITUD POR CORREO O ENTREGALA EN MANO, DE 18,30 A 20,30, EN PLAZA ALONSO MARTINEZ, N.º 7-4, 4.º (TELEFONO 20 65 81)

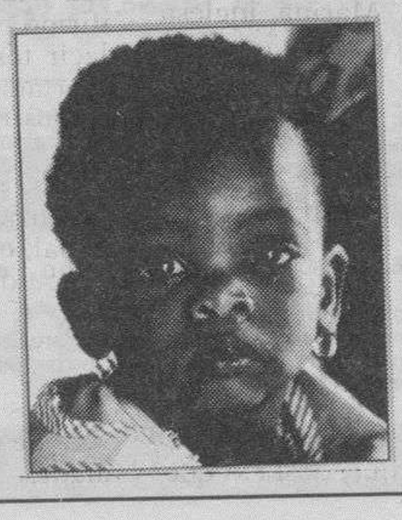

COMITE ESPAÑOL unicef

SOLICITUD DE INGRESO como socio colaborador

Nombre y apellidos .....
.....
Fecha de nacimiento .....
Domicilio .....
Población ..... C. P. .....
Provincia .....
Profesión .....
Teléfono .....
(1) CUOTA ANUAL ..... pesetas
(1) CUOTA SEMESTRAL ..... pesetas
(2) Banco .....
Dirección .....
Población .....
..... de ..... de 199.....
Firma,

(1) Cuota voluntaria. Media por socio y año, 5.000 pts.
(2) Se ruega pago por Banco o Caja de Ahorros.

COMITE ESPAÑOL unicef

ORDEN DE PAGO AL BANCO

Banco .....
.....
Dirección .....
Población .....
Provincia .....
Nº de Cuenta .....

Ruego a ustedes que, con cargo a mi cuenta corriente en este Banco, se sirvan abonar los recibos que les presente la ASOCIACION UNICEF-ESPAÑA, por la suma de:
Pesetas ..... anuales.
Pesetas ..... semestrales.
Muy atentamente,
Firma,

Nombre .....
Domicilio .....
Población .....

M.C.D. 2018

POR PALABRAS

INMOBILIARIA
1.Ventas
2.Compras
3.Alquileres
4.Traspasos
5.Rústicas

TRABAJO
6.Ofertas
7.Demandas

MOTOR
8.Ventas
9.Compras
10.Alquileres
11.Accesorios

ENSEÑANZA
12.Academias
13.Idiomas
14.Varios

AGRO
15.Maquinaria
16.Ganadería
17.Agricultura
18.Otros

VARIOS
19.Compras
20.Ventas
21.Financieras
22.Huéspedes
23.Servicios
24.Pérdidas
25.Hallazgos
26.Otros

INMOBILIARIA

VENTAS 1

JESUS Melón. Agente Propiedad. Dos oficinas: Avenida del Cid 2-2º-E. ☎278197. Francisco Grandmontagne 5-1º-G. ☎231474. Elegir entre más de 127: Pisos. Casas. Locales. Naves. Fincas. Asesoramiento financiación. Mejor servicio de ventas.

VENDO bonito apartamento lujo abuhardillado, junto Iglesia Merced. 263179.

PISO LUJO. Castellana. Por traslado. 200 m². Mejoras. ☎ 207150.

VENDO piso lujo c/ Santander. ☎ 976/218036. mañanas.

URGE vender piso, tres, salón; cocina y baño amueblados. 264229.

SE VENDE piso por traslado. Cuatro, salón, calefacción, muy soleado, Eladio Perlado. ☎ 210646.

VENDO casa piedra. 140 m². Reformada. Jardín. Garaje. 300 m² terreno. La Nuez de Abajo. 18 Km. Burgos. 268379.

SE VENDE 2º piso, recien estrenado en Briviesca. 106 m² útiles y bien situado. ☎590184.

HERRERIA Agencia Propiedad Inmobiliaria. San Lesmes 18, 1º-Dcha. 201460.

HERRERIA Sotopalacios, chalet planta, piso, ático, garaje individual, buen precio.

HERRERIA Romancero, cuatro, salón, cocina amueblada, trastero, armarios, gas ciudad.

HERRERIA A 20 km. chalet 180 m², parcela anexa. 1.000 m²

HERRERIA Cardeñadijo, chalet adosado, planta, piso, garaje, bodega, terreno.

PRIGO San Agustin, cuatro, salón, baño, parquet, contraventanas, exterior, 14.700.000.- 14.795.

PRIGO Avila, construcción, maravillosos apartamentos, altura elegir, amplísimas facilidades, desde 7.800.000.

PRIGO Plaza Aragón, cuatro, salón, dos baños, cocina amueblada, garaje, trastero. 14.785.

MAGDA González. Agente de la propiedad. Calle Santander 6, bajo. ☎263954. Pisos 2ª mano.

MAGDA González. Los Colonia, tres, baño, aseo, gas buhardilla, a estrenar, parquet.

MAGDA González. Avda. Constitución, dos, baño, aseo, gas, trastero, garaje, parquet, contraventanas.

MAGDA González. Pasaje Mercado, cuatro, baño, aseo, gas, trastero, garaje, suelos parquet.

VENDO piso Calle Pablo Casals, tres y salón, cocina y baño amueblados, calefacción gas, mejoras, exterior, soleado. 225123, mañanas.

ORTEGA-DELGADO Agencia Inmobiliaria, Avda. Reyes Católicos 7, 227941.

ORTEGA-DELGADO San Cosme, dos, salón, reformado. 6.500.000. 227941.

ORTEGA-DELGADO Paloma, dos, salón, estrenar. 12.500.000.

ORTEGA-DELGADO Enrique III, reformado, tres, salón, 8.500.000, trastero. 227941.

ORTEGA-DELGADO Chalet Quintanadueñas, tres, cuatro, salón, garaje, merendero, jardín. 227941.

ORTEGA-DELGADO Chalet Villagonzalo, 165 metros, cuatro, salón, baños, ático acondicionado, terreno particular, 15.600.000.

ORTEGA-DELGADO Sotopalacios, chalet, cinco, salón, comedor, jardín, excelente orientación, garaje.

ORTEGA-DELGADO G-3, tres, cuatro, salón, estrenar, garaje, trastero, diversas alturas. 227941.

ORTEGA-DELGADO Apartamentos G-3, una, dos, salón, desde 8.500.000.

SANTOS Agencia Inmobiliaria, las mejores compras. Julio Sáez Hoya 8. ☎275142.

SANTOS Sanjurjo, 120 metros, orientación río, cinco, salón, calefacción, reformar. 275142.

SANTOS Pisos económicos San Cosme, Procurador, Roa, Diego Laínez, Avellanos, desde 6.000.000.

SANTOS San Pedro Cardeña, cuatro, salón, baños, cocina amueblada, garaje, trastero.

SANTOS G-3, vendo pisos, apartamentos 2-3-4 dormitorios, salón, baños, garaje, trastero.

SANTOS Eladio Perlado, exterior, soleadísimo, tres, salón, opción garaje, 240413.

SANTOS Ctra. Poza, apartamentos construcción un dormitorio, salón, cocina, garaje, trastero.

SANTOS Cafetería, totalmente instalada, 96 metros planta, entreplanta, zona Fuentecillas.

SANTOS Bernardas, séptimo, 120 metros, cinco, salón, garaje, materiales inmejorables. 275142.

MARCOS Eladio Perlado, tres, salón, calefacción gas ciudad, 80 metros, estrenar. 13.500.000. 273252.

MARCOS Calzadas, tres, armarios empotrados, 115 metros, diversas alturas. 273252.

MARCOS Condesa Mencia, cuatro, dos baños, trastero, garaje, estrenar, exterior. 273252.

MARCOS Cervantes, dos o tres, salón, armarios empotrados, en construcción, diversas alturas. 273252.

MARCOS Carretera Poza, tres, dos baños, salón, gas ciudad, 80 metros, estrenar. 273252.

MARCOS Plaza San Bruno, tres, salón, baño, garaje opcional, 75 metros, 273252.

MARCOS Sotopalacios, casa unifamiliar, dos plantas, garaje, trastero, terreno 70 metros. 273252.

MARCOS San Cosme, tres, salón, cocina alicatada, baño, 80 metros, 9.500.000. 273252.

ORTEGA Avda. Palencia, duplex, exterior, dormitorio, salón, calefacción electrica acumuladores.

ORTEGA Plaza Cadiz, duplex, tres, salón, dos baños, garaje, trastero, gas.

ORTEGA Plaza San Bruno, exterior, cuatro, salón, dos baños, centralizado.

ORTEGA Vitoria-Gamonal, muy comercial, local de 58 m², acondicionado.

ESTRENAR cuatro, salón, 110 m² mas 60 de terraza. 17.860.000. ☎233581.

OPORTUNIDAD nuevo, Sotopalacios. Dos plantas, buhardilla, garaje, jardín 100 m². 12.200.000. ☎210841.

CALIDAD DE VIDA

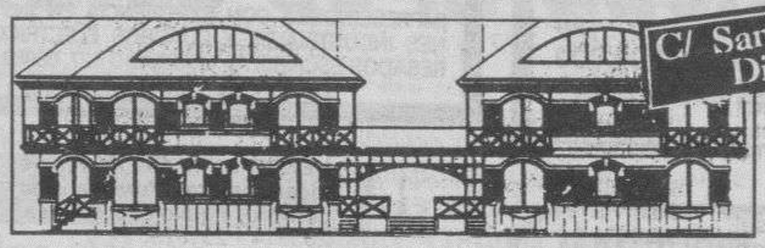

C/ San Pedro Cardeña
Diego de Siloe

Viviendas 2 y 3 dormitorios, con plaza de garage y trastero, de 87 y 76 m² construidos. Facilidades de pago, 20% entrada, 30% aplazado, resto subrogación de hipoteca.

EN LA ZONA RESIDENCIAL MAS CENTRICA Y TRANQUILA DE BURGOS

16 VIVIENDAS Y 26 PLAZAS GARAGE

¡ULTIMOS PISOS!

Construye: GOSBUR, S. L.
Promueve: PROALDE, S. L.

Información y ventas: ✆ 27 43 20.

PARQUE Isla. Venta. Tres, salón, dos baños, garaje, trastero, dos terrazas, vistas rio. 276778.

ALQUILO piso amueblado, cuatro habitaciones, garaje. Zona G-3. ☎ 230156.

ORTEGA A.P.I. Calle Vitoria, nº 27 bajo. ☎262426. Calle Vitoria, nº 155 ☎219809.

ORTEGA Paseo Isla, exterior, cuatro, salón, dos baños, centralizado, garaje.

ORTEGA Padre Silverio, 5º piso, tres, salón, calefacción centrla, 262426.

ORTEGA San Cosme, tres, salón, acometida gas, terraza. 8.500.000 ptas.

ORTEGA Bda. Inmaculada, exterior, soleado, tres, salón, individual gas, acondicionado.

ORTEGA San Zucar, nave desde 433 m², primera calidad. 70.000. ptas/m².

ORTEGA Petronila Casado, soledo, dos, salón, calefacción central, armarios empotrados.

ORTEGA San Juan, 155 m², 1/2 exterior, calefacción individual gas, reformas.

ORTEGA Victoria Balfe, estrenar, dos, salón, individual gas, garaje, trastero.

SE VENDE chalet con jardín. Sotopalacios. 224386.

SE VENDE piso. Francisco Grandmontagne. Tres, salón, cocina, baño, trastero. Exterior, reformado. ☎204284.

ANTIGUO Loste. Estrenar, dos, salón, garaje, trastero. Exterior. Garcifuentes. 275998.

CALLEJA y Zurita. Dos, salón, 3.000.000 entrada. 86.500 mes. Garcifuentes. 275998.

ZONA Alfareros. Tres, salón. 2.000.000 entrada, 70.000 mes. Garcifuentes. 275998.

VILLATORO estrenar, una, dos, salón, urbanización piscina, garaje. Garcifuentes. 275998.

SEDANO. Adosados, tres, cuatro dormitorios, entrega mayo 1.994, desde 9.000.000.- Garcifuentes. 275998.

DELAFUENTE. Magnífico local, 200 metros, amplia esquina, grandes escaparates. Martínez Campo, económico. 265142.

DELAFUENTE. Amplios chalets estrenar, Ibeas Juarros, terreno, amplio garaje-merendero, chimenea francesa, parabólica, precioso ático. Vealos. 265142.

DELAFUENTE. Casa 400 metros terreno, tres, salón, cocheras. Barriada Yague.

DELAFUENTE. Villalón, estrenar, tres, salón, baños, garaje, trastero, gas, exterior. 265142.

DELAFUENTE. Magnífico piso Luis Alberdi, tres, salón, baños, garaje, trastero, alto, mejoras.

DELAFUENTE. Local próximo hacienda, 50 metros, amplia fachada. San Pablo 12-C.

GIL-MERINO San Pedro San Felices, dos, salón, estrenar. 8.250.000.

GIL-MERINO Gamonal, diferentes alturas, precios desde 9.000.000. Informes Santander 3-4º Izda.

GIL-MERINO G-3, pisos apartamentos, diferentes alturas, estrenar, garaje, trastero.

GIL-MERINO Zona Avda. Cid, tres, salón, amueblado, 12.800.000. ☎274865.

INMOBILIARIA Gamonal. Los Titos, tres, salón, dos baños, trastero, garaje. Calle Vitoria 175, 1º-F. 218659.

INMOBILIARIA Gamonal. Luis Alberdi, tres, salón, terraza cubierta, calefacción.

INMOBILIARIA Gamonal. Vitoria-Gamonal, tres, salón, cocina, baño, amplias terrazas.

SE VENDEN chalets en Barrio de Burgos, para entrar a vivir y en construcción. ☎ 237792.

PICON. Agencia Inmobiliaria. Vitoria, siete, primero. ☎ 202021. Fax, 202061.

PICON. Villafría. Para entrar vivir, tres, salón, terraza, calefacción, económico.

PICON. Santa Clara. Reforma reciente. Tres, salón, calefacción, exterior. 9.300.000.

PICON. Parque Isla. 70 metros. Dos baños, mejoras, garaje, trastero.

PICON. Junto Avenida Cid. Reformado, tres, salón, gas natural. 11.500.000.

PICON. Juan Bravo. Dúplex, tres, salón, dos baños, garaje, trastero.

PICON. General Yagüe. Seminuevo. Tres, salón, centralizado, garaje, trastero. 21.500.000.

PICON. San Pedro Cardeña. Dúplex. 200 metros, dos garajes, trastero.

PICON. Frente Barriada Militar. Lujo, dos, salón, comedor, centralizado, soleado.

PICON. Santa Casilda. Tercero, reformado, 100 metros, dos baños, exterior.

EXPANDEX: Calle Sestil, tres, salón, entrada 1.240.000, resto 45.428 mes. Enrique III, tres, salón, entrada 1.400.000, resto 51.290 mes. Alfareros, tres, salón, seminuevo, entrada 2.400.000, resto 74.737, mes. Calle Barcelona, tres, salón, centrales, entrada 2.400.000, resto 87.926, mes. Gamonal, nuevo, 80 metros, tres, salón, garaje, trastero, 14.200.000. Parque Europa, 100 metros, exterior, garaje, trastero, 18.000.000. Expandex, Servicios Inmobiliarios. San Pablo, 24-1º. ☎ 265251.

ATICO. Agencia Propiedad Inmobiliaria. Plaza Alonso Martínez, 9. ☎ 263779.

ATICO. Hospital Ciegos. Ocasión. Dos, salón, cocina, parquet, soleado. 6.500.000.

ATICO. Apartamento San Pedro San Felices, nuevo, parquet, trastero. 7.000.000.

ATICO. San Julián. Dos, salón 18 metros, cocina, gas. 8.000.000.

ATICO. Urge vender. Benedictinas. Tres, salón, calefacción, soleado, parquet. 8.000.000.

ATICO. G-3. Construcción, 110 metros, dos baños, garaje, trastero. Mínima entrada.

OCASIÓN. Buhardilla económica, céntrica, reformada. 260714. De 15-18 horas.

ALQUILERES 3

ALQUILO piso amueblado, muy céntrico, soleado, servicios centrales. 229768 - 412061.

ALQUILER máquinas de escribir Crespo. Plaza Alonso Martínez, 7. ☎ 260520.

OFICINA 90 m² nueva. Alquilamos. Gral Yagüe, 45. ☎ 261018.

SE ARRIENDA piso calle Romanceros, se admiten tambien estudiantes. Llamar 15-17, 230390.

ALQUILO nuevo, cuatro, dos baños, cocina amueblada, garaje, trastero. 202773.

ALQUILO piso estrenar, amueblado. Fuentecillas, 104 m². ☎ 216632 - 229890.

ALQUILO dos habitaciones. Calle Miranda. 262600.

ALQUILO piso céntrico y barato en Aranda de Duero. 553018.

ALQUILO dos plazas garaje. Yagüe 1, Sanjurjo 34. ☎ 206758.

PARTICULAR alquila piso amueblado. Cuatro, salón, teléfono, garaje. 70.000 pts. ☎ 238076.

ALQUILO piso céntrico, grande, sin muebles, con garaje. ☎ 220708, de 12 a 14.

ESTUDIANTES. Alquilo piso amueblado. Calla San Francisco. ☎217111.

ALQUILO apartamento amueblado zona Plaza Mayor a personas responsables. 208997.

HERRERIA amueblado, para estudiantes, cuatro camas, calefacción central. 201460.

HERRERIA amueblado, tres, salón, exterior, calefacción central. 65.000 todo incluido.

HERRERIA Sin muebles, habitación, salón, ascensor, nueva construcción. 45.000.

ALQUILO piso amueblado cuatro habitaciones, salón, dos baños, garaje. Calle Constitución 20. 213086.

SE ALQUILA piso nuevo, amueblado. 277414.

SE ALQUILA piso a estudiantes o trabajadores. ☎204952.

SE ARRIENDA plaza de garaje. Villa Pilar II. 272461.

ORTEGA-DELGADO Parque Europa, cuatro, salón, dos baños, garaje, trastero. 65.000. 227941.

ORTEGA-DELGADO Avda. Vena, amueblado, cuatro, salón, dos bñaos, 227941.

SANTOS Julio Sáez Hoya, alquilo piso amueblado, tres, salón, servicentrales.

SANTOS G-3, Calle Vitoria, alquilo pisos sin muebles, 3-4, salón, garaje, trastero. 275142.

SANTOS oficinas, alquilo Burgense, Vitoria (principio), Calvo Sotelo, Reyes Católicos, Vigón, desde 20 m².

MARCOS locales, alquiler o venta, diversidad de zonas, precios y metros, 273252.

MARCOS pisos, apartamentos, con o sin muebles, desde 60.000. 273252.

SE ALQUILA piso a estudiantes. Céntrico. Amplio. ☎ 218393.

ORTEGA Regino Sainz Maza, tres, salón, centralizado, garaje, sin muebles.

ORTEGA Santa Agueda, sin muebles, tres, salon, dos baños, trastero.

ORTEGA San Pedro San Felices, amueblado, nuevo, dormitorio, salón, gas.

ORTEGA Fernando de Rojas, cuatro, salón, centralizado, garaje, cocina amueblada.

ORTEGA Eladio Perlado, cuatro, salón, calefacción individual, trastero, sin muebles.

ORTEGA Pentasa III, nave de 360 m², con doblado. 219809.

ALQUILO piso amueblado, calefacción central, cuatro habitaciones, salón. 225618.

PETRONILA Casado. Alquilo sin muebles, cuatro, salón, dos baños. 275998.

M.C.D. 2018

ALQUILERES 3

DELICIAS. Alquilo amueblado, dos, salón, exterior, 55.000.- mes. Garcifuentes. 275998.

ZONA Alfareros. Alquilo amueblado, dos, salón, reformas, estrenar. Garcifuentes. 275998.

ALMIRANTE Bonifaz. Alquiler sin muebles, una, salón, estrenar. Garcifuentes. 275998.

CASTELLANA. Unifamiliares en construcción, urbanización privada, 230 metros útiles. Garcifuentes. 275998.

ALQUILO oficina, céntrica, muy equipada. Profesionales. Buen precio. ☎261300.

OFREZCO en alquiler piso amueblado, zona Residencia Sanitaria. Interesados: ☎215561 - 237966. (Abstenerse Agencias).

ALQUILO- Vendo, amplio piso, céntrico, servicios centrales, trastero, garaje. 202073 - 204161.

ALQUILO local, 60 metros. Gamonal, C/Vitoria. Por Jubilación. 220119.

SE ALQUILA entreplanta centriquísima, apta oficina o cualquier negocio. 270244.

DELAFUENTE Bartolomé Ordoñez. General Yagüe, cuatro, salón, baños, garaje, trastero, individual.Central. 265142.

GIL-MERINO pisos-apartamentos, amueblados, vacíos, Informes. Santander 3-4º Izda. ☎. 274865.

GIL-MERINO La Puebla, cinco, salón, estudiantes, amueblado. 75.000.

EXPANDEX: Calle Vitoria (Gamonal), tres y cuatro habitaciones, ideal oficinas, 55.000. Calle Madrid, tres, salón, amueblado, 55.000. Fuentecillas: Dos, salón, gas, garaje, trastero, sin muebles, 55.000. Constitución, tres, salón, garaje, trastero, 55.000. Fuentecillas, tres, salón, amueblado, estudiantes, 60.000. Parque Europa, cuatro, salón, garaje, 67.000. Cid, tres, salón, amueblado, gas, 55.000. Expandex, Servicios Inmobiliarios. San Pablo, 24-1º, ☎ 265251.

SE ALQUILA piso sin muebles, 3º, exterior, C/ Santiago Nº 1. ☎ 265064.

ALQUILO piso amueblado. Laín Calvo. Abstenerse estudiantes. 204289.

SE ALQUILA piso. 58.000 pts. Tres dormitorios. Amueblado. C/ Madrid. ☎ 267461.

DE PARTICULAR piso en alquiler. 50.000 pts. Dos dormitorios, exterior, zona Gamonal. ☎ 262314.

PISO por su situación especial para estudiantes. tres dormitorios, amueblado, 50.000 pts, calefacción gas. ☎262119.

EN GAMONAL. Piso cuatro dormitorios, salón, cocina, baño. Vacío. Suelo parquet. Calefacción de gasoleo. ☎268297.

ALQUILO - vendo plaza garaje. Villa Pilar I. ☎ 224625.

SE ALQUILA bonito piso, zona Redencial G-3. 122 metros, dos plazas garaje, trastero. 224625.

TRASPASOS 4

TRASPASO croisantería - heladería Menorca (C/ Santiago). 239585.

SE TRASPASA bar-Restaurante completamente montado y funcionando, en buena zona y muy asequible. ☎225011.

HERRERIA céntrico, local preparado 25 m²se admiten ofertas. 201460.

SE TRASPASA - alquila cafetería en pleno funcionamiento, instalaciones nuevas. 203998.

TRABAJO

OFERTAS 6

MONTE pulseras en plata, sueldo 80.000.- Ptas. Envie sellos para contestación Sr. Oliver, Apartado 304. Lérida 25080.

TRABAJO montar pulseras, cobro al contado. envie sellos para contestación a Sr. Box. Paseo de Ronda 55, 25006. Lerida.

SE NECESITA cocinera. Restaurante Villalón. Villalonquejar. ☎298307.

250.000 mensuales, trabajo casero manual. Ratos libres, Infórmese gratis, Apartado 839. Córdoba.

SE NECESITA cocinero con experiencia, para restaurante en Burgos capital, sueldo y horarios a convenir. Interesados escribir a esta Administración, referencia 990 - cocinero.

SE NECESITA señora para tardes, informes de 3,30 a 5,30 y a partir 8,30. 239047.

SOLDADORES Necesita Metalicas Llorente. Sasamón. 370016.

SE NECESITA conductor trayler. ☎201287.

NECESITO externa, 9,30 - 5,30. Lunes a Sábado. Bien remunerada. 275775.

SE NECESITA señora 12,30 a 2,30. Barrio Gimeno. 278267,

EMPRESA nacional necesita distribuidores para Burgos y Provincia. 350.000 ptas, mensuales aproximadas, llamar horas oficina. ☎93-4539865.

NECESITO personas ambos sexos, entre 18 a 25 años, para trabajo administrativo - comercial, con buena presencia. Presentarse en Plaza Alonso Martinez, 9-1ºA, de 10 a 12.

EMPRESA Social, necesita personal para jornada de lunes a viernes. Trabajo fácil y económico. Cobro diario. Interesados presentarse hoy lunes, de 11-1 y 4-7, en Siglo XXI, Francisco Grandmontagne, 4.

DEMANDAS 7

CHICA con FP-I Auxiliar Administrativo. FP-II Informática de Gestión y experiencia trabajando en distribuidora de libros. Busca trabajo. Preguntar por Mónica, horas comida. ☎217875.

MOTOR

VENTAS 8

AUTOMOVILES Pedrosa. Compra venta de toda clase de automóviles. Stock mínimo, ciento cincuenta vehículos para que usted pueda elegir. Garantizados. Facilidades hasta 24 meses. ☎227767.

CITROEN BX Inyección. Impecable. 125.000 entrada, 24.000 al mes. Interjapan. Avda. Consstitución, 68. ☎482121.

TALBOL Horizón Diesel. Muy bien conservado. 100.000 entrada, 18.750 al mes. Interjapan.

SEAT 131 Diesel. Ocasión, 75.000 entrada, 15.000 al mes. Interjapan.

FORD Orión Diesel, 125.000 entrada, 9.750 al mes. Interjapan.

BMW 320 Inyección. 220.000 entrada, 27.150 al mes. Interjapan.

MOVIL-2. Agente Oficial Citroen y Lada 4x4. Las mejores ofertas vehículos ocasión, con financiaciones instantaneas. Calle San Pedro de Cardeña 38. ☎268299.

VENDO camión Avia. Trajeta comarcal. Toda prueba. 300.000 pts. 591167.

SE VENDE Talbot 150, BU-9837-E en buen estado. ☎227138.

VENDO coches desde 60.000 . 208768.

VENDO cuatro vehiculos por cese de negocio. 201460.

VENDO Opel Kadet Van, BU-L. Llamar ☎224996.

VENDO moto Honda CRM-75, excelente estado, BU-O. ☎ 360165.

VENDO Renault 11, bien cuidado. ☎ 214756.

ENSEÑANZA

ACADEMIAS 12

POLICIA Nacional. Próxima convocatoria. Comienzo inmediato. Reserva. Tú plaza en Academia Universitaria San Juan. San Juan 22-3º ☎275077.

GUARDIA Civil. Prepárate con tiempo. Comienzo nuevos grupos. Reserva tú plaza. En Academia San Juan. San Juan 22-3º. ☎225077.

LOGOPEDIA. Curso superior. Comienzo nuevos cursos. Hazte especialista en Logopedia. Infórmate en Academia Universitaria San Juan. San Juan 22-3º. ☎275077.

IDIOMAS 13

INGLES profesor nativo titulado da clases en grupos y particulares, todos los niveles. 207454 - 204710.

DOY clases de inglés, individuales o pequeños grupos. ☎275067.

SE DAN clases de Inglés a domicilio. ☎227214, 269021.

VARIOS 14

SE OFRECE tractor para todo tipo de trabajos agrícolas y cosechadora para girasol. ☎ 270485.

MATEMATICAS Física, Química, BUP. COU, Empresariales, Selectividad. Almirante Bonifaz 11. ☎200428 - 278482.

CLASES Particulares Informática de Gestión. Wordperfect 5.1. Lotus, DBase III Plus, Open Access, Symphony, MS-Dos. ☎213682.

MAESTRA diplomada da clases particulares de E.G.B. e Inglés, Técnicas de Estudio. Experiencia. 209132.

AGRO

MAQUINARIA 15

TRACTORES Ford. Serie 40. Combinación perfecta de robusted, tecnología y rendimiento. Suministros Sáinz. Avda. del Cid 85. Burgos y Medina de Pomar.

SOLA Máquinas de siembra directa, simples y combinadas. Disminuirá sus costos hasta 10.000.- Ptas. por hectárea, mejorará el suelo y aumentará sus producciones. Información: Suministros Sainz. Avda. del Cid 85. Burgos y Medina de Pomar.

SOLA Sembradoras simples y combinadas. Durante este més sobrevaloramos su máquina usada. Suministros Sainz. ☎222551 - 110485.

CADENAS motosierras, primeras marcas, 20 % descuento. Hedbe. Calle San Pedro Cardeña, 12.

SE VENDE arado cuatrisurco, reversible, hidraúlico, para piedra. Saturnino. 369083.

VENDO arado Nobel, cuatrisurco. Buen uso. 596229.

AGRICULTURA 17

VENDO trigo duro y blando R-2, Villahoz. 170999 - 186318.

SE VENDE 11.000 kg, de beza seleccionada, para siembra, Valbonilla. Maximiliano Castaña.

SE VENDE semilla de alolva seleccionada. 948-521162.

VENDO avena R-2, forragera ideal sembrar Vezas ensilar compro, alquilo cuota lactea. 208614 - 231879.

SE HACEN toda clase de labores agrícolas. ☎983-756011.

VARIOS

COMPRAS 19

SE COMPRA Flauta Travesera. ☎260271.

VENTAS 20

LEÑA de olivo. 20x35, 9.- Ptas. kilo, puesta en domicilio. ☎ 957-384352.

VENDO maquinaria y mobiliario hostelería, por cese negocio. 266686.

URGE vender por cese, utensilios tienda alimentación. 147343, horas comercio.

ANTIGUEDADES Palacio de Arcos. Arcos de la Llana 9 km. Burgos, abierto incluso festivos405369.

GRANJAS perdices-faisanes. Ahora es el momento. Máxima rentabilidad. Masalles. ☎93-5804193.

FINANCIERAS 21

EL COBRADOR del Frac. Le deben dinero. Llámenos. 983-357611 - 354887.

COBRO de morosos a nivel nacional. Recuperamos los importes que le adeudan extrajudicialmente. Seguridad, ificacia, seriedad y experiencia de muchos años. Contacte con nosotros. Central de cobros. ☎ 94-4219091. Fax: 94-4216338.

HUESPEDES 22

HAY habitaciones, interesante y económico. Limpiaría la ropa. ☎ 273804.

SE DA pensión completa o sólo dormir. C/ Madrid, 10-6ºD.

A 5 MINUTOS polígono docente. Estudiantes. Pensión completa. 227962 - 219612.

RESIDENCIA, señoritas estudiantes con derecho a cocina. C/ Pradoluengo, 22. ☎ 203365.

CHICOS compartir piso. ☎ 237496.

PENSIÓN completa chicos. Pablo Casals, 12-3ºD, Gamonal.

DOY pensión completa, para estudiantes, zona Polígono Docente. ☎ 241714.

SERVICIOS 23

SE ARREGLAN persianas, rieles de cortinas, todas clases. ☎262107.

FONTANERIA Hermanos González. Reformas - Reparación tejados. Colocación canalones. Tela asfáltica. Albañileria, 908-684289 teléfono coche, 480620.

ALBAÑILERIA fontanería Rodriguez, especialista toda clase tejados. 480732.

FONTANEROS - albañiles, colocación canalones, bajantes, Onduline, Uralita, tela asfáltica. Desatascos. 560019.

ESPECIALISTAS para hacer tejados nuevos y arreglos en general. 237451.

REPARACION de canalones viejos y colocación nuevos. Retejamos. ☎ 278450.

ATENCION Burgos-Provincia, se arreglan tejados, canalones, colocación Onduline. Servicio Rápido. 241689.

SE HACEN trabajos electricidad y reparación. 265827.

LIMPIEZA chimeneas, reparación tejados, canalones, albañileria general. 480249.

FONTANERIA. Realizamos trabajos. Canalones, tejados, colocación tela asfáltica. ☎ 230840.

ARREGLO de tejados, colocación canalones PVC y Cinz. Limpieza chimeneas. Burgos y provincia. Garantia. 276011.

OTROS 26

PRO-VIDA en Burgos, San Pablo 12-C, en Valladolid, San Luis, 8-3º. ☎ 983-299471.

INVESTIGADOR Privado. Dudas, Sospechas. ☎227520. 908-783453.

DE LA ROSA: Tenemos tu pareja. Psicólogos profesionales. Plaza Mayor, 21-2ºD. 983/ 374312. Valladolid.

VIDENTE. Cartas Tarot, solución problemas sentimentales, laborales, familiares, energías negativas, mal de ojo, trabajos espirituales. Lunes a Viernes. ☎ 209508.

TAROT salud, amor, negocios, dinero, recuperar amor perdido. 96/5258939.

Diario de Burgos

Los pequeños anuncios de pequeño formato, son muy leídos y eficaces

C/. San Pedro de Cardeña, 34
Telfs. 26 83 75 - 26 57 68

SI TIENE QUE PONER UN ANUNCIO Y NO PUEDE DESPLAZARSE

SE LO PONEMOS MUY FACIL

ANUNCIESE EN EL PERIODICO DE MAYOR DIFUSION EN BURGOS Y PROVINCIA

Diario de Burgos

LLAMANDO AL TELEFONO ☎ 26 83 75

UTILIZANDO LA TARJETA DE CAJAS DE AHORROS CONFEDERADAS RED 6000 O VISA

M.C.D. 2018

RADIOS

COPE Burgos

OM: 837 Khz

06,00: Primera hora. (A. Herrero). 10,00: La mañana. (C. Herrera). 13,05: La mañana en Burgos. (Directo desde Expobur 93). 14,03: Burgos noticia. 14,15: Informativo regional. 14,30: Mediodía Cope. 15,00: Burgos deporte. 16,03: Directamente Encarna. 19,03: Directamente Burgos. (En directo desde Expobur 93). 19,45: Informativo regional. 20,00: Noticias de la tarde. 20,15: Tertulia regional. 20,30: El Brocal. (J.L. Gago). 21,03: El espejo. (J. L. Gago). 22,00: La linterna. (L. Herrero). 00,00: Supergarcía. 01,30: Los populares. 02,30: Juntos en la noche. (R. Ruiz). 04,30: Supergarcía. (Repetición). Boletines informativos horarios.

Cadena 100 Burgos

F.M. 95,5 Mhz.

La música que da a tu tiva el volúmen perfecto.

Antena 3 de Burgos

94.3. F.M.: Stéreo

06,00: El primero de la mañana. Edición nacional. Hilario Pino. 07,20: El primera de la mañana. Edición regional. 07,30: El primero de la mañana. Edición nacional. 07,50: El primero de la mañana. Edición local. 08,00: El primero de la mañana. Edición nacional. 08,20: El primero de la mañana. Edición local. 08,40: El primero de la mañana. Edición nacional. 09,00: Días de radio. Concha García Campoy. 12,05: Días de radi en Antena 3 Burgos. 14,05: Informativo regional. 14,10: Informativo local. Segunda edición. 14,30: Antena deportiva. Edición local. 15,00: Cronica 3. Rafael Cerro. 16,00: Viva la tarde. Miguel Angel García Juez. 19,05: Antena 3 ahora. 20,05: Polvo de estrellas. Carlos Pumares. 22,30 Superdeporte. Javier Ares. 23,50: Antena de la Bolsa. 00,00: hora cero. Javier González Ferrari. 01,00: Las noches de Antena 3. Carmela Castello. 04,00: Repetición superdeporte. Noticias a las horas en punto.

M-80

Serie Oro. (97.1. MHz)

08,00: Arus con leche. 10,00: Fórnula musical. 22,00: Programas realizados por Rafael Abitbol. (Conciertos, entrevistas...). 23,00: Vuelo 605. Informativos a las medias, boletines meteorológicos un minuto antes de las horas en punto.

RNE Castilla y León

Programación de R-5 de RNE. 1.017 Khz. O.M.

00,00: La hora bruja. 02,05: Silvia de noche. 05,05: Pintan coplas. 06,05: La radio en punto. 08,00: España a las ocho. 08,30: Informativo regional. 08,45: Burgos, información abierta. 09,05: Apúntate cinco. 12,05: Apúntate cinco en Burgos. 13,30: Región. 14,05: La cinco en juego. Edición Burgos. 14,30: Noticias en la Cinco. 14,50: Burgos, información abierta. 15,05: A tu manera. 17,05: Radionovela esmeralda. 18,05: Aúpa con ellos. 19,05: Vivir Burgos. 19,45: Burgos, información abierta. 20,05: Vivir Castilla y León. 21,05: Telón de fondo. 22,30: A punto. 23,30: Hora punta.

Radio Castilla-SER

O.M. 1.287 Khz.

6,00: Matinal SER. 7,50: Informativo local. 8,00: Hoy por Hoy, con Iñaki Gabilondo. 8,50: Informativo local. 9,00: Hoy por Hoy, con Iñaki Gabilondo. 12,30: Hoy por Hoy Burgos. Magazine local. 14,00: Hora 14. Avance informativo nacional. 14,05: Hora 14. Informativo local. 14,30: Hora 14: Informativo nacional. 15,10: Edición deportiva local. 15,45: Agenda de actividades. 16,00: El Serial, con Javier Capitán y Luis Figuerola Ferreti. 18,00: Club de la tarde. Magazine local. 19,00: Hora 25. Programa nacional. 19,20. Hora 25. Informativo local. 19,30: Hora 25. 19,50: Hora 25: Informativo local. 20,00: Hora 25. Programa nacional. 00,00: El Larguero. 1,30: Club de la noche. 4,30: El Larguero (Repetición). A todas horas informativos SER.

Radio Castilla-40 Principales

89.1

En directo 24 horas de música de actualidad. Conexiones vía satélite con sonido digital. Sábados, American Top Forty. Domingos, Gran Musical. La mejor música nacional e internacional durante todo el día.

Onda Cero Radio

FM 105.5

05,00: Al día. 08,00: Protagonistas. 13,00: Protagonistas Burgos. 14,05: Informativo regional. 14,10: Informativo local y provincial. 14,30: Informativo nacional. 15,00: Un mundo sin barreras. 16,00: Hagamos radio. 17,00: La radio de Julia. 20,00: Informativo nacional. 20,10: El callejero. 21,00: Protagonista la música. 22,00: El penalty. 23,00: La brújula. 00,00: Lo mejor del día. 01,00: Turno de noche.

● EL TIEMPO

Chubascos generalizados

❑ Predicción por comunidades:

Andalucía.- Cielos con intervalos nubosos, aumentando a nubosos y muy nubosos, con precipitaciones por la tarde, más probables e intensas en la mitad occidental e interior oriental. Brumas matinales en la mitad occidental y área del Estrecho. Temperaturas sin cambios. Vientos del Suroeste flojos a moderados en la mitad occidental e interior oriental y de Poniente en el litoral mediterráneo.

Aragón.- Nuboso o muy nuboso en el tercio Norte con precipitaciones en general débiles. Intervalos nubosos en el resto con alguna precipitación débil y aislada. Brumas matinales. Temperaturas sin cambios. Vientos flojos del Suroeste.

Asturias.- Predominio de la nubosidad media y alta con alguna precipitación débil y dispersa, más probable en el interior. Temperaturas sin cambios. Vientos de componente Sur, flojos a moderados.

Baleares.- Intervalos nubosos con posibilidad de alguna precipitación débil. Brumas matinales. Temperaturas sin cambios significativos. Vientos del SW y S flojos a moderados.

Canarias.- Intervalos nubosos. Temperaturas sin cambios significativos. Viento variable flojo con régimen de brisas.

Cantabria.- Predominio de la nubosidad media y alta, con alguna precipitación débil y dispersa, más probable en el interior. Temperaturas sin cambios. Vientos de componente Sur, moderados con intervalos fuertes.

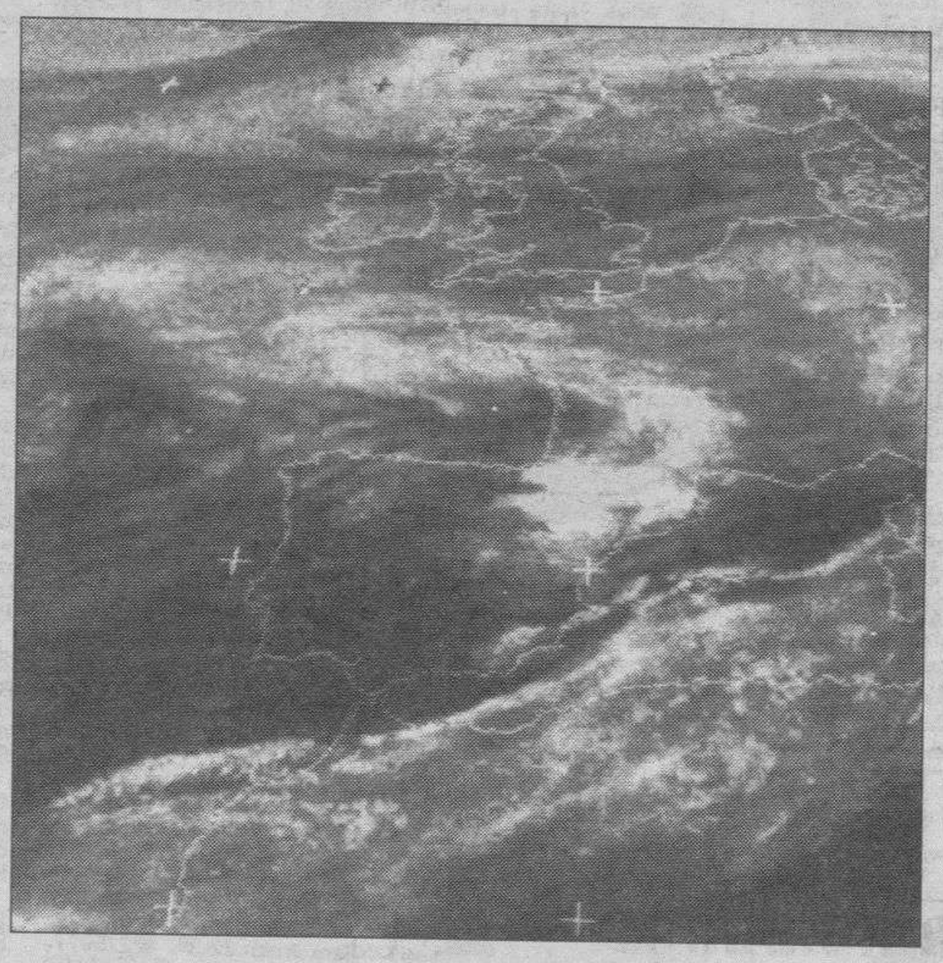

Castilla-La Mancha.- Muy nuboso con precipitaciones débiles localmente moderadas en la mitad occidental. Brumas matinales. Temperaturas en ligero descenso. Vientos flojos a moderados del SW.

Castilla y León.- Cielos muy nuboso o cubiertos con chubascos generalizados. Temperaturas sin cambios o en ligero descenso. Vientos del SW, moderados.

Cataluña.- Intervalos nubosos aumentando a nuboso con algunos chubascos débiles y dispersos. Temperaturas sin cambios. Vientos flojos variables con predominio de componente Sur. Brumas matinales.

Extremadura.- Muy nuboso con precipitaciones localmente moderadas. Brumas matinales. Temperaturas en ligero descenso. Viento del SW moderado.

Galicia.- Nuboso o muy nuboso con precipitaciones, en general, débiles y más frecuentes en la Ibérica. Brumas matinales. Temperaturas sin cambios. Vientos flojos o moderados de componente Sur.

Madrid.- Muy nuboso con precipitaciones débiles localmente moderadas. Brumas matinales. Temperaturas en ligero descenso. Vientos flojos a moderados del SW.

Murcia.- Nuboso fundamentalmente con nubes medias y altas, posibilidad de precipitaciones débiles en el interior. Temperaturas en ligero descenso. Vientos de componente Oeste flojos.

Navarra.- Nuboso o muy nuboso en el Norte con precipitaciones en general débiles. Intervalos nubosos en el resto con alguna precipitación débil y aislada. Brumas matinales. Temperaturas sin cambios. Vientos flojos o moderados de componente S.

Valencia.- Nuboso fundamentalmente con nubes medias y altas, posibilidad de precipitaciones débiles en el interior. Temperaturas sin cambios en ligero descenso. Vientos de componente Oeste flojos.

RESTAURANTES

ASADOR RESTAURANTE LA GLORIA

Especialidad olla podrida y cordero asado. Cordero asado todos los domingos. Demás días por encargo. Y la olla podrida todos los miércoles, demás días de encargo. Asamos para llevar. ☎ 205950-277590. Hospital del Rey.

ASADOR LOS TRILLOS

Horno a la vista. Sólo cordero asado con ensalada, torta y jarro de vino de ribera. Para pinchar, chorizo a la brasa, morcilla, pimientos asados con anchoa y poco más. Alguna chuletilla a la brasa y cabecillas, los jueves, las cabecillas a 300 pesetas. También asamos para llevar. Estamos en El Hospital del Rey. ☎ 262877 y 201209. Abierto todos los días.

RESTAURANTE CAMPING DE FUENTES BLANCAS

Especialidad en paellas y comida casera. Tfno. 233481. Abierto todo el año.

MESON DEL VENA

Dos menús diferentes de lunes a viernes, a 950 pesetas. Menú típico castellano. Sopa castellana, cordero asado con ensalada, postre del abuelo, vino de la Ribera, 1.950 pesetas. C/. Alférez Provisional (frente Iberduero). ☎ 221551.

BAR RESTAURANTE PENSION VILLALON

Extensa variedad en cazuelitas y bocadillos. Cocina casera. Especialidad: Embutido Ibérico. Dos menús diarios. Carta y habitaciones. Burgos. Pol. Ind. Villalonquéjar. La Iglesia, 12. Tfnos. 298129 - 298307.

TORRES

Especialidad: cordero asado al horno de leña. Bodas, comuniones y banquetes. Esquina C/ Vitoria, n.º 228 (Gamonal). ☎ 220132.

RESTAURANTE QUINTANILLA

Bar Quintanilla les ofrece a diario cazuelitas, raciones y menús caseros. Y además los fines de semana cenas y meriendas de encargo. Bar Quintanilla-Vivar. Carretera Santander kilómetro 8, ☎ 292004.

RESTAURANTE TABERNA EL CORRALON

Especialidades: Sopa de cangrejos y cordero. Besugo a la bilbaína. Bacalao al pil-pil. Parrillada de cordero. Selecta cocina vasco-castellana. Buen ambiente y precio. Corral de los Infantes, s/n. ☎ 205997. (Bajo Arco Santa María).

LA CUEVA

Especialidades: sopa serrana, merluza donostiarra. Plaza Santa María, 7. ☎ 208671. Cerrado domingos noche.

LA VARGA

Especialidad: entremeses y pescados. Carretera Madrid-Irún, kilómetro 232. A 5 kilómetros de Burgos. ☎ 201640.

RESTAURANTE MARISQUERIA EL GROVE II

Especialistas en mariscos, carnes y pescados, aperitivos en barra. Abierto toda la semana. Plza. San Bruno, 1. ☎ 235752.

RESTAURANTE LA TABLA

Brasas a la vista. Escoja su carne o pescado preferido y observe cómo se lo preparan a su gusto. Chuletón de buey, chuletillas de cordero, churrasco de ternera, besugo, lenguado, etc., todo a la brasa y vista al público. Y seguimos ofreciendo nuestras conocidas tablas de pescado, carne, mixta, etc. C/. Calzadas, 7. ☎ 272384 y 277260.

HOTEL RESTAURANTE BUENOS AIRES

Ofrece sus instalaciones, reformadas para: Bodas, comuniones, bautizos, comidas de empresa, despedidas, comidas de hermandad. Precios asequibles. Consultenós. Dirección, Villafría (Burgos). ☎237700 - 237740 - 224115 481012.

RESTAURANTE CHINO GRAN MURALLA

Comuniones Comidas de empresas. Precios económicos. Calle Santiago, 2 (Esq. C/. Vitoria, 146). ☎ 212833. Burgos.

RESTAURANTE ASADOR FUENTES BLANCAS

Cocina tradicional, especialidad en paellas y en barbacoa, chorizo y morcilla a la brasa, chuletillas y pollo asado. Parque Fuentes blancas. ☎ 236976

RESTAURANTE MARISQUERIA EL GROVE (Frente Deportiva)

Especialidad en parrillada de marisco (también las preparamos para llevar), todos los días ostras y almejas de Carril, venga al paraíso del marisco. ☎ 23 - 69 00. Avenida de la Constitución, 3.

RESTAURANTE DON NUÑO

Especialidades: Fondue Bourguignone, Steak Tartare, Brocheta de Rape con Langostinos, Olla Podrida y Besugo a la Espalda. ☎ 200373. Nuño Rasura, 3.

MESON «VENTA EL MOLINO»

Menús diarios 800 Pts. Especialidades bacalao a la vizcaína y relleno de asadurilla de cordero. Comidas de empresa, comuniones y meriendas. Ctra. de Quintanadueñas s/n. ☎ 29 25 72

TONI

Almuerzos, comidas, meriendas y cenas. Especialidades a la carta: alubias, patatas con chorizo, rabo de toro con patatas, carnes y pescados. Menús diarios variados a 825 Ptas. Para comuniones, bautizos, despedidas de solteros/as y comidas familiares consulten. Regino Sáinz Maza 10. Junto Hacienda. Descanso semanal: Lunes (noches). ☎ 272102.

MESON VENTA DE PEDRO

Comidas caseras. Especialidad en pollo del Corral de la Venta. Patatas con congrio y olla podrida, de encargo, gran variedad en menús. Tfno.: 404132, estamos en Ctra. de Soria, Km. 3. Olmosalbos. Burgos. Cerramos los jueves.

MESON DE LOS INFANTES

Especialidades: olla podrida, lentejas medievales, cochinillo asado. Cordero asado lechal, servicio a domicilio. Corral de los Infantes. ☎ 205982.

ASADOR RESTAURANTE LA GALERIA

Especialidades: Cordero asado al horno de leña, carnes rojas y pescado y las riquísimas cigalas gratinadas al estilo La Galería. Menú diario 800 pesetas. Bodas, banquetes y comidas de empresa. Calle Mayor 14, ☎ 29 26 06 Quintanadueñas. A medio Km. del Pol. Villalonquéjar.

RESTAURANTE MANZANEDO

Especialidad en parrillada de marisco. Mínimo 2 personas. Paellas de mariscos. Gran variedad en carnes y pescados. Reservas ☎ 24 09 50.

RESTAURANTE CHINO PEKIN

Comuniones, comidas de empresa, menús típicos chinos, comidas para llevar, servicio a domicilio. Precios económicos. Visítenos C/. Arzobispo de Castro, n.º 3. ☎ 215126 - 215449.

EL ASADOR «CASA FELIPE»

Abre todos los días durante Julio, Agosto y Septiembre, con los productos de siempre. Jamones y embutidos selectos. Carnes y pescados a la barbacoa. Unico en Burgos y provincia. Ctra. Covarrubias, n.º 5. Cuevas de San Clemente. ☎ 403128.

M.C.D. 2018

URGENCIAS

Servicio de Policía	0 91
Serv. Pol. Municipal	0 92
Policía Municipal	28 88 34
y	28 88 39
Guardia Civil	22 90 04
Comisaría	27 68 01
Gobierno Civil	20 55 00
Jftura. Pr. Tráfico	22 11 12
Bomberos	0 80
y	28 88 38
Hospital G. Yagüe	28 18 18
S.S. (Urgen. Resi.)	28 18 00
A. Alcohólicos Anó.	23 65 52
A. Alcoh. Rehab. (ARBU)	24 19 24
S.O.S. droga	26 36 00
Cruz Roja	22 15 00
Serv. Amb. Cruz R.	23 22 22
Hospital Provincial	23 50 11
Tele SOS Burgos	20 90 90
Teléfono Esperanza	20 42 42
Gas Natural, averías	23 44 00
Iberdrola, avisos	22 10 81
Ambulancia	20 94 52
RENFE	20 35 60
Obras Públicas	22 45 00
Tele Ruta	91-5352222
Of. Mpal. Consumo	28 88 28
O. I. C. (M. I.)	900-150000
DYA. Urgencias - Ambulancias	24 12 12

Miranda de Ebro

Bomberos	31 00 00
Guardia Civil	31 00 39
Seguridad Social	34 90 00
Cruz Roja	31 00 37
Policía	31 00 95
Gas natural	33 23 33

Aranda de Duero

Bomberos	0 80
	50 32 00
Policía Local	0 92
	50 01 00
Guardia Civil	50 00 86
Cruz Roja	50 26 18
Policía	50 29 04
Gas natural	50 06 04

Lerma

Guardia Civil	17 00 37
Cruz Roja	17 00 60

Roa

Guardia Civil	54 00 13
Cruz Roja	54 01 84

Medina de Pomar

Guardia Civil	11 07 06
Centro de Salud	11 16 20

Briviesca

Guardia Civil	59 00 34
Cruz Roja	59 08 28

Belorado

Guardia Civil	58 00 46
Cruz Roja	58 10 89

Villarcayo

Guardia Civil	10 00 17
Cruz Roja	10 01 18

Salas de los Infantes

Guardia Civil	38 00 10
Ambulancia Municipal	38 00 21
Serv. Prev. y Salv.	38 09 89
y	38 00 21
Centro de Salud	38 03 47
Cruz Roja	382038

Villadiego

Guardia Civil	36 16 04
Ambu. e Incendios	36 17 00
	36 03 03
y	36 16 04

Espinosa de los Monteros

Guardia Civil	12 00 05
Cruz Roja	12 03 93

Melgar de Fernamental

Guardia Civil	37 20 18
Centro de Salud	37 25 95
Centro de A. Social	37 24 93
Camping «El Vivero»	37 21 48
Servicio y Ayuda de Cruz Roja Española	37 37 69

Valle de Mena

Cruz Roja	12 62 92

VIAJES

Ferrocarril:	
RENFE	
Información	20 35 60
Paquexprés	20 95 20
Despacho Central	20 17 19
Miranda	31 20 05
Aranda	50 04 85

Estación de Autobuses:

Est. autobuses	26 55 65
Soto y Alonso	26 64 71
La Serrana	26 89 95
Continental	26 70 01
ANSA	26 29 29
Amaya	26 90 32
Arceredillo	26 83 47
El Noroeste	26 38 02
Pisuerga	26 38 02
Enatcar	27 76 32
Iberbús	26 28 00
Jiménez	26 69 30
ZATRANS	26 63 70

Aeropuertos:

Madrid	(91) 205 83 43
Bilbao	(94) 453 06 40
Valladolid	(983) 25 92 12
Vitoria	(945) 27 33 00

Aduana	23 58 33

TAXIS

ABUTAXI (Radio taxis)	27 77 77
Radio Taxis	48 10 10

HORARIOS DE TRENES

Destino	Hora de salida
Barcelona (1)	01:40
Barcelona (2)	01:53
Madrid Chamartín (2)	02:52
Coruña-Vigo (2)	03:09
Gijón/Salamanca (3)	03:25
Gijón/Salamanca (4) (2)	03:35
Hendaya/Bil./Pamp. (2)	03:43
Hendaya	05:04
Hendaya/Bilbao (2) (17)	05:27
Madrid Chamartín	05:43
Bilbao (6)	06:10
Madrid Chamartín	06:12
Madrid Chamartín (7)	08:40
Madrid Chamartín	11:16
Zaragoza	11:40
La Coruña/Vigo	12:05
Hendaya/Bilbao (8)	12:47
Hendaya	13:33
Vitoria (7) (9)	13:42
Barcelona	15:25
Madrid Chamartín (10)	15:30
Gijón/Vigo/Coruña (11)	15:31
Salamanca (12)	16:41
Algeciras	16:41
Hendaya/Bilbao	17:18
Vitoria/Zaragoza (13)	17:37
Salamanca (14)	18:06
Hendaya/Bilbao	18:34
Valladolid	18:35
Bilbao (14)	18:49
Madrid Chamartín	18:53
Madrid Atocha	19:15
Miranda (15)	19:45
Vitoria (5)	21:23
Hendaya/París	21:48
París	22:12
Lisboa/Oporto	22:30
Málaga (2) (16)	22:47
La Coruña/Vigo (2) (18)	23:29

(1) Circula del 17-12 al 10-1-94. No circula el 24 y 31-12-93, salida de origen.
(2) No circula el 24 y 31-12-93, salida de origen.
(3) No circula del 16-12 al 9-1-94, salida de origen.
(4) Circula del 16-12 al 9-1-94, salida de origen.
(5) Diario, excepto sábados.
(6) Circula los domingos, salida de origen. Del 19-12 al 9-1-94 sale de origen los martes, jueves y domingos.
(7) No circula los domingos.
(8) Rama de Bilbao, no circula el 25-12-93 y 1-1-94.
(9) No circula el 12-10 y 1-11-93; 6, 8 y 25-12-93 y 6-1-94.
(10) Circula los domingos y el 12-10, 1-11 y 8-12-93. No circula 10 y 31-10-93 y 5-12-93.
(11) Circula diario a Gijón. Circula lunes, miércoles y viernes a Vigo. Circula martes, jueves, sábados y domingos a La Coruña.
(12) Continúa a Vilar Formoso del 16-12-93 al 9-1-94. No circula el 25-12-93 y 1-1-94.
(13) Continúa a Zaragoza sin transbordo.
(14) Circula sólo viernes y domingos. Diario del 16-12-93 al 9-1-94.
(15) Circula sólo domingos y el 12-10 y 1-11-93; 6, 8 y 25-12-93. Circula también el 1 y 6-1-94.
(16) Circula sólo viernes y el 25-12-93 y 1-1-94. Circula los lunes, miércoles y viernes del 17-12-93 al 7-1-94.
(17) No circula los sábados. Diario del 17-12-93 al 10-1-94.
(18) No circula los sábados. Diario del 16-12-93 al 9-1-94.

COCHES DE LINEA

SALIDAS

Aguilar de Campoo-Cervera de Pisuerga: 9,30 (ju. y sáb.).
Aguilar de Campoo-Cervera de Pisuerga: 17,00 (diario, dom. y fes. no).
Alar del Rey: 17,30 (vi., 18,30) (temp. escolar sáb. 13,30) (diario, dom. y fes. no).
Aranda de Duero: 6,45 - 10,45 13 - 13,30 - 15,30 - 17,30 - 19,30 (diario, sáb., dom. y fes. no).
Aranda de Duero: 10,45 - 13 19 - 21 (sáb.).
Arenillas de Pisuerga: 19,00 (diario, dom. y fes. no).
Arija: 18 (lun., mi. y vi., fes. no).
Barcelona: 8 - 10,45 - 15 - 23 (diario, dom. no).
Belorado: 13,30 - 19,30 (diario, dom. y fes. no).
Bilbao (directo): 8 - 10,30 - 16 (diario, dom. y fes. no).
Bilbao: 7,15 - 12 - 14 - 18 (diario, dom. y fes. no).
Bilbao-Espinosa de los Monteros: 14,00 - 18,00 (diario, dom. y fes. no).
Briviesca: 7,45 - 10,30 - 13,30 18,15 - 19,30 (excepto sáb., a las 18,15 y 19,30) (diario, dom. y fes. no).
Cabia (por Cayuela-Albillos): 18,30 (lun. y vi., fes. no).
Carcedo de Burgos: 12,45 (vi., fes. no).
Castrojeriz-Arenillas: 14,00 (lun. y vi., fes. no).
Covaleda-San Leonardo: 18,30 (diario, dom. y fes. no).
Eibar: 16,30 (diario, dom. y fes. no).
Fresneda de la Sierra: 19,30 (diario, sáb., dom. y fes. no).
Frías-Oña: 18,15 (sáb., 13,30) (diario, dom. y fes. no).
Fuentes de Oñoro - Ciudad Rodrigo - Salamanca - Zamora Toro Valladolid - San Sebastián - Irún: 16,30 (diario, dom. no).
Hoyales-Roa: 18,00 (lun., mi. y vi., fes. no).
Irún: 10,45 - 14,15 (diario).
Irún - San Sebastián - Valladolid - Toro - Zamora - Salamanca - Ciudad Rodrigo - Fuentes de Oñoro: 10,30 (diario, dom. no).
Laredo (directo): 8,15 (sólo Julio y Agosto).
León: 10,45 (diario, dom. no).
Lerma (por Tordueles): 14 (mi. y sáb. fes. no).
Lerma (por Tordueles): 14 18,30 (vi. 19,15) (lun., mar. y ju., fes. no).
Logroño (por Briviesca): 7,45 10,30 (diario, dom. y fes. no).
Logroño (por Belorado): 8,30 11 - 13 - 16,30 - 20,15 (diario, dom. y fes. no).
Los Balbases: 18,30 (lun., fes. no).
Madrid: 11 - 12,30 - 14,30 15,30 - 17,30 - 20 - 22,15 (diario).
Madrid: 7,30 - 9,30 (lun., a vi.).
Madrid (Especial VIP): 8,15 (diario, sáb., dom. y fes. no).
Mahamud-Presencio-Arcos: 18,30 (lun. y vi., fes. no).
Melgar de Fernamental: 13,30 19,30 (diario, dom. y fes. no).
Melgar de Fernamental-Osorno: 17,15 (diario, dom. y fes. no).
Miranda de Ebro: 13,30 - 18,15 (diario, sáb., dom. y fes. no).
Miranda de Ebro (directo por autopista): 6,45 (diario, sáb., dom. y fes. no).
Oña-Trespaderne: 13,30 (lun., mi. y vi.).
Oña (solamente temporada escolar): 13,30 (mar. y ju.).
Palencia: 7,30 - 13,30 - 17,30 (diario, dom. y fes. no) (sáb. entrada 11 mañana).
Pedrosa del Príncipe-Astudillo: 17,30 (vi., salida 18,30 temp. escolar). (diario, dom. y fes. no).
Peral de Arlanza-Villahoz: 18,30 (vi., 19) (lun. y vi., fes. no).
Poza de la Sal: 18,15 (diario, dom. y fes. no).
Padrones-Aguas Cándidas: 18,15 (sáb.).
Hozabejas-Terminón: 18,15 (vi.).
La Parte-Salas: 18,15 (lun. y vi.).
Rojas-Llanos: 18,15 (mi. y sáb.).
Rioseras-Salas: 18,15 (mar.).
Riocerezo-Salas: 18,15 (ju.).
Pamplona: 7,15 - 10,45 - 16,15 18,45 (laborables).
Pamplona: 10,45 - 18,45 (sáb.).
Pradoluengo: 13,30 (diario, dom. y fes. no).
Quintana del Pidio-Roa: 18 (mar. y ju., fes. no).
Quintanilla Cabrera-Jaramillo de la Fuente: 18 (vi., fes. no).
Rabé de las Calzadas: 13,30 (vi., fes. no).
Roa de Duero: 18 (sáb. salida a las 14) (diario, dom. y fes. no).
San Sebastián: 10,45 - 14,15 18,45 - 22,15 (sáb. 22,15 no) (diario).
San Sebastián: 7,15 - 16,15 (diario, dom. y fes. no).
Sasamón: 13,30 (diario, dom y fes. no).
Sasamón-Grijalba-Herrera de Pisuerga: 17,30 (vi., salida 18,30 temp. escolar) (diario, dom. y fes. no).
Santander-Ontaneda: 10,30 16,00 - 22,15 (diario).
Santander: 7,30 (diario sólo Julio y Agosto).
Santibáñez Zarzaguda: 14,30 (salida diaria, dom. y fes. no, entrada sólo mi. y vi.) (diario, dom. y fes. no).
Santo Domingo de la Calzada: 8,30 - 11 - 13 - 16,30 - 20,15 (diario, dom. y fes. no).
Santo Domingo de Silos-Caleruega: 17,30 (lu., mar., mi. y ju., fes. no).
Santo Domingo de Silos-Caleruega: 14 (sáb., fes. no).
Soria por San Leonardo-Covaleda: 7,15 - 14 (diario, dom. y fes. no).
Tinieblas de la Sierra: 19,30 (vi., fes. no).
Tobar: 19,15 (sáb. salida a las 13,30) (mar., mi., ju. y vi.).
Tordómar: 18,30 (lu. y vi., fes. no).
Torrelavega: 10,30 - 22,15 (diario).
Torrelavega-Santander: 7,30 (diario sólo Julio y Agosto).
Tórtoles de Esgueva: 13,45 (lu., mi. y sáb., fes. no).
Tórtoles de Esgueva: 18,30 (diario, dom. y fes. no).
Valladolid: 7 - 10,30 (diario, dom. no).
Villadiego: 9,30 (lu., fes. no).
Villadiego: 13,30 - 17,30 (vi., sáb. 18,30, temp. escolar) (diario, dom. y fes. no).
Villadiego: 19,15 (lu. y vi., fes. no).
Villahoz: 14 (mar., vi. y sáb., fes. no).
Vitoria (directo): 12 - 14,15 (diario).
Vitoria (Especial VIP): 20,45 (laborables excepto sáb.).
Vitoria-Eibar (directo): 16,30 (diario, dom. no).
Vitoria-San Sebastián: 10,45 14,15 - 18,45 (diario, dom. y fes. no).
Vitoria-San Sebastián: 7,15 16,15 - 22,15 (diario, menos sáb., dom. y fes. no).

SERVICIO LOS DOMINGOS Y DIAS FESTIVOS

Aranda de Duero: 10,45 - 13 19 - 21.
Aguilar de Campoo: 17.
Barcelona (directo por autopista): 15 - 23.
Bilbao: 8,30 - 17 - 19 - 21 22,30.
Briviesca: 9,30 - 19 - 23.
Briviesca-Poza-Frías: 9,30.
Irún: 10,45 - 14,15.
Laredo (directo sólo Julio y Agosto): 8,15.
Logroño (por Belorado): 13 16,30 - 20,15.
Logroño (por Briviesca): 19.
Madrid: 11 - 12,30 - 14,30 15,30 - 16,30 - 17,30- 18,30 19,30 - 20 22,15 - 23,15 - 24.
Melgar de Fernamental: 19 22.
Pamplona: 10,45 - 18,45.
Regumiel de la Sierra: 9.
Santa Casilda (Julio, Agosto y Septiembre): 9,30.
Santander: 10,30 - 16 - 20,00 23,15.
Sasamón-Grijalba: 23.
Soria-San Leonardo: 9 - 21.
Torrelavega-Santander: 10,30 23,15.
Tórtoles de Esgueva: 9,30.
Valladolid (solamente domingos): 20.
Villadiego: 23.
Vitoria-San Sebastián: 10,45 12 - 14,15 - 18,45 - 23,15.

SERVICIOS INTERNACIONALES

Alemania y Bélgica: 2,00 (mi. y sáb.).
Bélgica-Alemania-Holanda: 18,00 (ju.).
Holanda: 21,30 (ju.).
Londres: 12,30 (mi. y sáb.).
Lyon - Nimes - Toulouse Besançon: 17,30 (mar., ju. y sáb.).
París-Tours-Burdeos (Bus Express): 17,00 (vi.).
París-Tours-Burdeos: 22,00 (mar., ju. y vi.).
Suiza: 17,30 (mar., ju. y sáb.).

†

EL SEÑOR

Don Juan Eusebio Fernández Beascoechea

Excavaciones y Canteras Fernández

Falleció en Bilbao, ayer, día 10 de Octubre de 1993, a los 52 años de edad, habiendo recibido los Santos Sacramentos y la Bendición Apostólica de Su Santidad.

Q. E. P. D.

Su esposa, doña Marisol Rozas Gorostiza; hijos, Tirso, Rodrigo y Jana; padres, don Eusebio y doña Emilia; hermanos, Valentín, Isabel, Flori, Coro, Emilia, Milagros, Miguel, Begoña y María Angeles; hermanos políticos, sobrinos, tíos, primos y demás familia.

Suplican a sus amistades una oración por su alma y asistan al oficio funeral y misa de cuerpo presente, que se celebrará mañana, martes, día 12, a la una del mediodía, en la parroquia de Nuestra Señora de las Nieves, de Criales de Losa (Burgos), por los que les quedarán muy agradecidos.

I.M.S. Funerarios y Cementerios.

Bilbao, 11 de Octubre de 1993.

M.C.D. 2018

La Iglesia necesita de la Prensa para llegar al Pueblo

❑ **SEVILLA**/EFE.- La Iglesia reconoce que necesita los medios de comunicación para llegar al pueblo, que está abandonando las prácticas litúrgicas y recibe continuos mensajes de la Prensa, pese a lo cual dedica pocos medios humanos y materiales a esta práctica y la utiliza poco.

Estas conclusiones se incluyen en la primera tesis doctoral leída en la Facultad de Ciencias de la Información de Sevilla, que ha sido elaborada por el periodista y secretario del Servicio para la Información de los Obispos del Sur de España (ODISUR), Guillermo Raigón.

La tesis «Iglesia Católica y medios de comunicación social» es un análisis de las conflictivas relaciones entre las organizaciones eclesiástica y periodística desde los ámbitos comunicacional, jurídico, histórico y socio-empresarial.

Destaca que la Iglesia -jerárquica, autoritaria y estamental- está convencida doctrinalmente de la necesidad de una colaboración solvente con los medios, e incluso, la considera como prioridad pastoral, pero no encuentra eco en muchas zonas, donde -en el mejor de los casos la tarea periodística se considera pionera-

Por ello resalta la necesidad de crear oficinas regionales y nacionales bien dotadas, capaces de vehicular a los medios la información del conjunto eclesial.

†

EL SEÑOR

Don Juan Manuel Sáez-Royuela Gómez

Falleció en el día de ayer, a los 59 años de edad, después de recibir los Santos Sacramentos y la Bendición de Su Santidad.

Q. E. P. D.

Tus compañeros «Monteros de La Demanda»

Ruegan una oración por el eterno descanso de su alma. Las honras fúnebres y funeral se celebrarán hoy, lunes, a las 4,30, en la iglesia parroquial de San Lesmes, Abad, efectuándose acto seguido la conducción del finado al cementerio de San José.

Vivía: C/. Belorado, n.º 4.

Capilla ardiente: Capillas de Funeraria San José. (A partir de las 12 horas).

Burgos, 11 de Octubre de 1993.

Agradecimiento

La familia de DON AVELINO VITORES BARTOLOME, que falleció el pasado día 30 de Septiembre, (Q.E.P.D.), expresa su agradecimiento a cuantas personas asistieron al funeral y entierro celebrados por el eterno descanso de su alma.

Al mismo tiempo les comunican que a partir del próximo miércoles día 13 de Octubre, a las 20 horas en la Iglesia Parroquial de San Lesmes dará comienzo el novenario de misas.

Burgos 11 de Octubre de 1993.

†

EL SEÑOR

Don Juan Manuel Sáez-Royuela Gómez

Falleció en el día de ayer, a los 59 años de edad, después de recibir los Santos Sacramentos y la Bendición de Su Santidad.

Q. E. P. D.

La Delegación en Burgos del Colegio de Ingenieros Técnicos Agrícolas

Ruega una oración por el eterno descanso de su alma. Las honras fúnebres y funeral se celebrarán hoy, lunes, a las 4,30, en la iglesia parroquial de San Lesmes, Abad, efectuándose acto seguido la conducción del finado al cementerio de San José.

Burgos, 11 de Octubre de 1993.

†

EL SEÑOR

Don Juan Manuel Sáez-Royuela Gómez

Presidente de la Sociedad de Cazadores y Pescadores de Burgos

Falleció en el día de ayer, a los 59 años de edad, después de recibir los Santos Sacramentos y la Bendición de Su Santidad.

Q. E. P. D.

La Junta directiva, empleados y miembros de la Sociedad de Cazadores y Pescadores de Burgos

Ruegan una oración por el eterno descanso de su alma. Las honras fúnebres y funeral se celebrarán hoy, lunes, a las 4,30, en la iglesia parroquial de San Lesmes, Abad, efectuándose acto seguido la conducción del finado al cementerio de San José.

Burgos, 11 de Octubre de 1993.

†

EL SEÑOR

Don Juan Manuel Sáez-Royuela Gómez

Falleció en el día de ayer, a los 59 años de edad, después de recibir los Santos Sacramentos y la Bendición de Su Santidad.

Q. E. P. D.

Su apenada esposa, doña Julita García Calvo; hijas, Eva y Conchita; padres, don Federico Sáez-Royuela y doña María Concepción Gómez; hijos políticos, Jesús del Moral y Rubén Riol; nietos, Juan y Paloma; hermanos, José Antonio, Ramón, Federico, Fernando, Luis, Ignacio, Javier, Mercedes y Carlos; hermanos políticos, sobrinos, primos y demás familia.

Ruegan una oración por el eterno descanso de su alma. Las honras fúnebres y funeral se celebrarán hoy, lunes, a las 4,30, en la iglesia parroquial de San Lesmes, Abad, efectuándose acto seguido la conducción del finado al cementerio de San José.

Vivía: C/. Belorado, n.º 4.

Capilla ardiente: Capillas de Funeraria San José. (A partir de las 12 horas).

Burgos, 11 de Octubre de 1993.

M.C.D. 2018

El obispo de Osma dice que es bueno que la encíclica cree polémica

❑ **SORIA**/EFE.- El obispo de la Diócesis de Osma-Soria, Braulio Rodríguez, afirma que es bueno que la nueva encíclica «Veritatis Splendor» «cree polémica, porque eso es señal de que está en la calle».

«Aunque se puede discrepar sobre su contenido es necesario intentar también converger», añadió el prelado soriano en declaraciones a Efe.

Para el obispo de Osma-Soria, «se ha actuado con prejuicios antes de hacer una «lectura objetiva de la nueva encíclica», ya que «se ha hecho una condena antes de saber en qué consisten los autos».

Braulio Rodríguez manifestó que esta circunstancia ya se dio con el Catecismo de la Iglesia, sobre el que se crearon unas expectativas y se hicieron filtraciones porque alguien «no ha respetado el embargo del texto».

«La encíclica, que se basa en qué se fundamenta mi actuación como ser humano, no sólo afecta a los que somos creyentes, porque hay cosas en las que todos somos exactamente iguales: uno no puede ser absolutamente autónomo en su actuación moral», explicó.

Con respecto a la figura del Papa Juan Pablo II, Braulio Rodríguez apuntó que «parece que la figura del Pontífice se pone un poco en solfa, pero ya estamos acostumbrados, lo que me parece injusto es que se diga que que el Papa tiene obsesión por los temas sexuales, esta encíclica trata sobre la verdad, la conciencia y el bien, no sobre otros temas».

Señaló en referencia a los problemas de la Iglesia soriana, que «hace falta reflexionar sobre acciones concretas para nuestros pueblos, que se están muriendo y muchos van a desaparecer».

«Hoy los sorianos tienen un sentimiento de que cuanto antes se marche uno mejor y esto es difícil de parar, la solución estaría en afrontar que somos lo que somos y desde esto, afrontar los problemas», explicó.

Braulio Rodríguez expresó la necesidad de introducir el riesgo en la mentalidad soriana y recalcó que a pesar de que hay muchos males que son económicos también se ha de buscar salida.

Los templos sorianos fue otro de los temas comentados por el obispo, quien se refirió a la enorme labor que hay que realizar en este tema, debido al gran patrimonio que tiene la Iglesia en la provincia, en la que existen 500 parroquias.

«Hay poco dinero, porque las parroquias son pobres y con pocos fieles», dijo el obispo de la Diócesis soriana.

†

EL SEÑOR

Don Juan Manuel Sáez-Royuela Gómez

Falleció en el día de ayer, a los 59 años de edad, después de recibir los Santos Sacramentos y la Bendición de Su Santidad.

Q. E. P. D.

El Club de Tenis de Burgos

Ruega una oración por el eterno descanso de su alma. Las honras fúnebres y funeral se celebrarán hoy, lunes, a las 4,30, en la iglesia parroquial de San Lesmes, Abad, efectuándose acto seguido la conducción del finado al cementerio de San José.

Burgos, 11 de Octubre de 1993.

†

EL SEÑOR

Don Domingo Arroyo Revilla

Concejal del Ayuntamiento de Covarrubias.

Falleció el día 9, a los 38 años de edad, después de recibir los Santos Sacramentos y la Bendición de Su Santidad.

Q. E. P. D.

El Excelentísimo Ayuntamiento de Covarrubias

Ruega una oración por el eterno descanso de su alma. Las honras fúnebres y funeral se celebrarán hoy, lunes, a las 12 horas, en la Colegiata de Covarrubias, efectuándose acto seguido la conducción del finado al cementerio Municipal de dicha localidad.

Covarrubias, 10 de Octubre de 1993.

†

LA SEÑORA

Doña Clementina del Hoyo González

Viuda de D. Amalio Ruiz

Falleció en el día de ayer, a los 83 años de edad, después de recibir los Santos Sacramentos y la Bendición de Su Santidad.

Q. E. P. D.

Sus apenados hijos, Casilda (Hija de la Caridad), Clementina, Rufino, Amalio, Jesús (Sacerdote) y María de los Angeles; hijos políticos, Isabel Gómez y Angel Val; nietos, Juan Luis, Jesús Angel, Rafael y Fernando; hermano, Bernardino (Religioso); hermanos políticos, sobrinos, primos y demás familia.

Ruegan una oración por el eterno descanso de su alma. Las honras fúnebres y funeral se celebrarán hoy, lunes, a las 10, en la iglesia parroquial de San Lesmes, Abad, efectuándose acto seguido la conducción de la finada al cementerio de Terrazos de Bureba.

Vivía: C/. Regino Sáinz de la Maza, N.º 4.

Capilla ardiente: Capillas de Funeraria San José.

Burgos, 11 de Octubre de 1993.

†

EL SEÑOR

Don Rosendo Alegre Heras

Falleció en el día de ayer, a los 80 años de edad, después de recibir los Santos Sacramentos y la Bendición de Su Santidad.

Q. E. P. D.

Su apenada esposa, doña Dionisia Alegre Alegre; hermanas, Manuela y Simona; hermanos políticos, Miguel Santamaría, Faustino Alegre y Nina Gallego; sobrinos, primos y demás familia.

Ruegan una oración por el eterno descanso de su alma. Las honras fúnebres y funeral se celebrarán hoy, lunes, a las 4,30, en la iglesia parroquial de Mazueco de Lara, efectuándose acto seguido la conducción del finado al cementerio de dicha localidad.

Vivía: Barrio de Cortes

Capilla ardiente: Capillas de Funeraria San José.

Burgos, 11 de Octubre de 1993.

†

EL SEÑOR

Don Rafael Fungueiriño Pérez

Comandante de Artillería

Falleció en el día de ayer, a los 63 años de edad, después de recibir los Santos Sacramentos y la Bendición de Su Santidad.

Q. E. P. D.

Su apenada esposa, doña Eloína Peña; hijos, María Cruz y Rafael José; madre política, Francisca Gallo; hijos políticos, Oscar Ortega y Emma Peral; nietos, David y Javier; hermanos, Fernando, María la Salud, Julián, María y José María; hermanos políticos, sobrinos, primos y demás familia.

Ruegan una oración por el eterno descanso de su alma. Las honras fúnebres y funeral se celebrarán hoy, lunes, a las 11,30, en la iglesia parroquial de Santo Domingo de Guzmán, efectuándose acto seguido la conducción del finado al cementerio de San José.

Vivía: Barriada Militar, N.º 21.

Capilla ardiente: Capillas de Funeraria San José.

Burgos, 11 de Octubre de 1993.

M.C.D. 2018

PANTALLA GRANDE BURGALESA

PARQUE JURASICO

Llega la «dinomanía»

RENE SANTAMARIA AMAT

Título original: **«Jurassic Park». USA, 1993.** Dirección: **Steven Spielberg.** Guión: **Michael Crichton y David Koope según la novela de Crichton.** Fotografía: **Dean Cundey.** Música: **John Wulliams.** Montaje: **Michael Khan.** Intérpretes: **Sam Neill** (Dr. Alan Grant), **Laura Dern** (Ellie Sattler), **Jeff Goldblum** (Ian Malcom), **Sir Richard Attenborough** (John Hammond), **Donald Genaro** (Martín Ferrero). **Joseph Mazzello** (Tim).

❑ Antes de empezar hay que recordar a todos los futuros espectadores burgaleses que quedarán prendados durante los próximos meses por el nuevo producto «made in Spielberg» que los enormes dinosaurios no nos impidan ver el bosque que el rey Midas de Hollywood ha construido para volar a sus anchas tal y como él solo sabe hacerlo.

«Jurassic Park» podríamos definirla cinematográfica y alegóricamente hablando como un monumento y homenaje a las viejas producciones de «serie B» que Roger Corman o la factoría Hammer realizaban antaño en un ambiente de incompresión, con un presupuesto muy escaso pero repleto de originales y atractivos argumentos.

Si aquellas se caracterizaban por su búsqueda en quitar el aliento al público y dejarle clavado en la butaca, aquí se ha pretendido hacer lo mismo y esa ha sido ni más ni menos la fórmula mágica que se ha utilizado, puesto que Spielberg sigue soñando como Peter Pan, y el haber unido sus fuerzas a las del ahora multimillonario escritor Michael Crichton, especializado en el campo de la ciencia-ficción, su pasión por paraísos imaginarios habitados por personajes extravagantemente idealistas envueltos en una concepción del cine altamente tecnologizada, ha encontrado una transcripción de la palabra literaria en imágenes increíbles y fascinantes.

Hasta aquí todo es lógico y comprensible. El fallo es que al igual que el multimillonario constructor de «Jurassic Park», John Hammond (Sir Richard Attenborough), se deja cegar por los beneficios de un sustancioso negocio ficticio, a Spielberg le pasa otro tanto de lo mismo esta vez en la vida real, al dejarse llevar por su pesadillesca imaginación, recreando un disneyworld negro totalmente previsible, con reciclados decorados sobrantes de su anterior película: «Hook» y convirtiendo estos pilares que sustentan la película en el talón de Aquiles de su filmografía fantástica en comparación con aquéllas sus primeras obras como «Tiburón» o «Encuentros en la Tercera Fase».

Así, pues, el merchandising y la parafernalia que han rodeado esta a partir de ahora Histórica cinta del Séptimo Arte, hace que la podamos clasificar de fenómeno socioeconómico, que no sociológico, digno de una destreza sin igual, pues si hay que buscar a alguien que conozca las reglas del entretenimiento popular ese es Steven Spielberg.

Por eso hay que decir que consecuentemente todo esto afecta al guión, que no queda ni mucho menos a la altura de un elaborado documento sesudamente estudiado en el que se reflexione moralmente sobre el poder establecido de creación entre Dios, hombre y naturaleza, sólo llega a un esbozo claro, sencillo y asequible, ¡Eso sí!, gracias al pulso firme y la profesionalidad de Speilberg que invita al espectador a profundizar más en el libro de Crichton, ya que el misterio y el terror que suponen las incógnitas mostradas durante dos horas largas completan un experimento que puede sea real en algún lugar en estos momentos, abriendo los mecanismos de las psiquis que el «ojo de Lince» de Spielberg sabe muy bien que todos tenemos.

Y como en Hollywood no pueden esperar a que el futuro les dé la razón, han hecho que los veteranos maestros en efectos especiales de las «Industrias Light & Magic», Stan Winston y Dennis Murren nos ofrezcan ese futuro ahora, con todo lujo de detalles, cosa que les asegura nuevos triunfos en los Oscar de 1994, al igual que la bellísima partitura de un inseparable de Spielberg, John Williams, que incluso supera en algunos momentos el carácter épico de los encuadres hawaianos y la especial excursión campestre de sus protagonistas: Sam Neill («La caza del Octubre Rojo»), Laura Dern («Corazón Salvaje»), Jeff Goldblum («La Mosca») y el prestigioso director y ahora de nuevo actor Sir Richard Attenborough («Chaplin», «Gandhi»), quienes no tendrán que volver a preocuparse por falta de ofertas de trabajo después de su peculiar participación en un proyecto que ante todo hace repaso a la filmografía y habilidades de este sí verdadero imonstruo! del cine contemporáneo: Steven Spielberg.

Bueno será, en fin, que permanezcan atentos a la pantalla, porque en lo sucesivo, y al margen de que la película guste más o menos al respetable, su realización va a proporcionar a cuantos han intervenido en ella de forma más o menos directa, una insuperable tarjeta de presentación para sucesivos eventos fílmicos, como éste del que todo el mundo habla.

UNIVERSAL

Los protagonistas de «Jurassic Park» no saben todavía lo que les espera.

No reparar en gastos

JOSE LUIS SAIZ

NO siendo el «Tyrannosaurus Rex», que como su propio nombre indica debía de ser el rey de los dinosaurios, cuando tan impresionantes animalitos dominaban la tierra, todo lo demás nos sonaba a cuento infantil, a «comic» de feria del libro, a apuesta por un poco –o un mucho– más de renombre universal.

Y es que para qué nos vamos a engañar. Los grandes cuentistas que en el mundo han sido dejaron su impronta en nuestra infancia y la violencia que subyace en relatos como el de Blanca Nieves, Caperucita o Garbancito fueron las lluvias que dieron paso a lodos como los de Vietnam, Somalia, Bosnia-Herzegovina y el sursum corda. Una película como «Jurassic Park» –«no he reparado en gastos» repite hasta la saciedad el Sr. Hammond– pasa de proyecto cinematográfico y se convierte en fenómeno sociológico a mayor gloria de un hombre que como Steven Spielberg y su equipo ha tenido siempre la gran habilidad de esconderse un as en la manga.

INQUIETANTE TRAYECTO

Esta vez ha sido el «ADN». Parece una fruslería, pero para los bienpensantes puede convertirse en un dogma de fe. Severo Ochoa, por ejemplo, que disfruta de su bien ganada jubilación de hombre sabio tendría muchas cosas que decir al respecto y suponemos que para nada se hubiera atrevido a asesorar a la lúcida mente de un Crichton cualquiera para impedirle divulgar una especie de pseudociencia en torno a la conservación de las especies.

Cualquier día, por ese mismo trayecto, Atila y los Hunos podrían volver a Roma, o Hitler invadir Polonia y «cargarse» a otro montón de judíos.

Por ese mismo trayecto, el mundo podría retroceder millones de años y el «Big-Ben» convertirse en desenlace y no en origen de la vida.

Nadie suponía cuando «Superman» saltó del cómic a la pantalla, que pocos días depués, un niño saltase desde la ventana de su domicilio creyendo que podría volar. ¿Qué sorpresa nos deparará ahora el «Parque Jurásico» de Spielberg? Nadie duda de sus buenas intenciones pero los designios de Dios son inexcrutables.

INSUPERABLE REALISMO

Tal vez, que a la película se le haya dado ese tinte insuperable de realismo puede producir, sin embargo, un efecto saludable. Esa especie de «aprendiz de brujo» en que Crichton ha convertido a John Hammond puede hacer desistir a más de uno de intentar sueños imposibles, porque siempre es peligroso abrir a destiempo la Caja de Pandora.

Spielberg/Crichton tienen sumo cuidado en poner sobre el tapete con claridad incuestionable quiénes son los buenos y quiénes los malos de la película. Era lo menos que podían hacer. Con los dinosaurios, también. Luego, cada uno sacará sus propias conclusiones, pero mientras tanto, su patente maniqueísmo ayuda un montón a la inteligibilidad del relato. Confieso mi ignorancia sobre la paleontología, la botánica, la genética, la informática y todos los conceptos que maneja el relato jurásico, ese proyecto inabarcable en el que se atisba un mensaje de positiva influencia sobre los más jóvenes –los más impresionables– espectadores del film. Pero si he de quedarme con algo, tengo la libertad de elegir, y por eso elijo, al matemático Goldblum (Ian Malcolm), defensor de la vida y de la supervivencia de las especies desde su confesada simpatía por la teoría del caos.

DISNEYWORLD DE LA CRUELDAD

A esta especie de «Disneyworld» de la crueldad, donde se dan cita los más diversos especímenes de la fauna antediluviana hay que acercarse con respeto y suma prudencia. Es un buen comienzo para tan singular visita pero ni los «velocirraptores» ni los «dilophosaurus» por ejemplo, son muy recomendables como compañeros de viaje. Hay otros ejemplares más amigables e inofensivos en este parque jurásico un poco de cartón-piedra, pero todos ellos producen un respeto imponente. No creemos que el parque jurásico de Johnn Hammond tenga un gran futuro. El de Spielberg, por el contrario, queda abierto a sucesivas entregas y por ahí les puede llegar a los padres de la criatura un auténtico filón. Eso sin olvidar que el que ahora mismo tenemos entre las manos no deja de ser subyugante y atractivo.

Si Spielberg lo explota, estaremos de enhorabuena. Lo malo es que vengan a contarnos la misma historia los «despistados» de siempre. ¡Que no se lo permitan!

CONCLUSION

Lo mismo que hay un mercado del disco, del videoclip, del «CD», del libro, de los electrodomésticos o del cine, hay también un mercado de las intenciones. Es ese mercado que subyace en todos ellos, y al que acuden los creadores en las distintas ramas de la ciencia o del arte con muy diversos propósitos. Spielberg hace tiempo dejó claros cuáles eran los suyos. Hoy vuelve a recorrer el mismo camino: entretener a un público que le es incondicionalmente adicto y entre el que, posiblemente, nos encontremos usted y yo, querido lector. El peligro reside en no saber separar el grano de la paja. En «Parque jurásico» lo que se ve es un poco la paja; pero lo que se siente, eso, no; eso es grano, por cierto, de una muy buena calidad.

A fin de cuentas, tanto los «ideadores» como quienes han sabido traducir con mano diestra esas ideas pueden sentirse orgullosos de su obra, pero con ciertos reparos. Los que arriba quedan enunciados. Una cosa es predicar y otra, dar trigo.

M.C.D. 2018

LO QUE HAY QUE VER

«Queremos saber» y el horario comercial

• El programa que Mercedes Milá presenta en Antena 3TV, «Queremos saber», tratará hoy sobre la libertad de horarios en los comercios, en un debate en el que participará el ministro de Comercio y Turismo, Javier Gómez Navarro, y el ponente de la nueva Ley de Comercio, Miguel Roca.

Los grandes almacenes, los híper y los centros comerciales de gran superficie defienden la libertad de horario, mientras que a un millón de pequeños comerciantes les parece que esa flexibilidad puede acabar con sus negocios, que no cuentan con el personal necesario para abrir más allá de las ocho horas diarias.

Fruteros, pasteleros y ferreteros, entre otros pequeños comerciantes, acudirán al programa para debatir con los representantes de los grandes comercios.

En busca del mejor futbolista

• Los espectadores de Canal + podrán escoger hoy con sus votos al mejor futbolista de todos los tiempos, elegido entre Alfredo Di Stéfano, Pelé, Maradona y Cruyff.

El espacio «El Día Después» ofrecerá sendos reportajes sobre los cuatro astros del fútbol, en las que se recogerán sus mejores jugadas, su forma de moverse y ubicarse en el terreno de juego.

Jesulín de Ubrique, el espada de Tele 5

• Jesulín de Ubrique es el único espada de la tarde de Tele 5, privada que, desde Sanlúcar de Barrameda, a las 18,00 horas, ofrece la corrida número cien del joven diestro de Ubrique (Cádiz), que lidia seis reses de las ganaderías de Juan Pedro y Alvaro Domecq, Torrealta, Diego Garrido, Bernardino Piris y Jandilla.

Por su parte, a las 16,30 horas y dentro del espacio «Tendido cero», TVE-1 retransmite el festejo que, desde la plaza de toros de Zaragoza, protagonizan los diestros Manuel Caballero, David Luguillano y Manuel Sánchez.

Fútbol en TVE-1 y Antena 3TV

• Real Madrid, Racing de Santander y Wimbledon de Inglaterra participan en el torneo triangular que se disputa en el estadio del Sardinero (Santander) y que hoy, a las 21,30 horas, emite TVE-1.

También hoy, lunes, a partir de las seis de la tarde, Antena 3TV ofrece el torneo triangular de la Hispanidad de Fútbol, que se celebra en Jerez de la Frontera. Atlético de Madrid, Real Zaragoza y Sevilla son los equipos de este torneo organizado por la cadena privada.

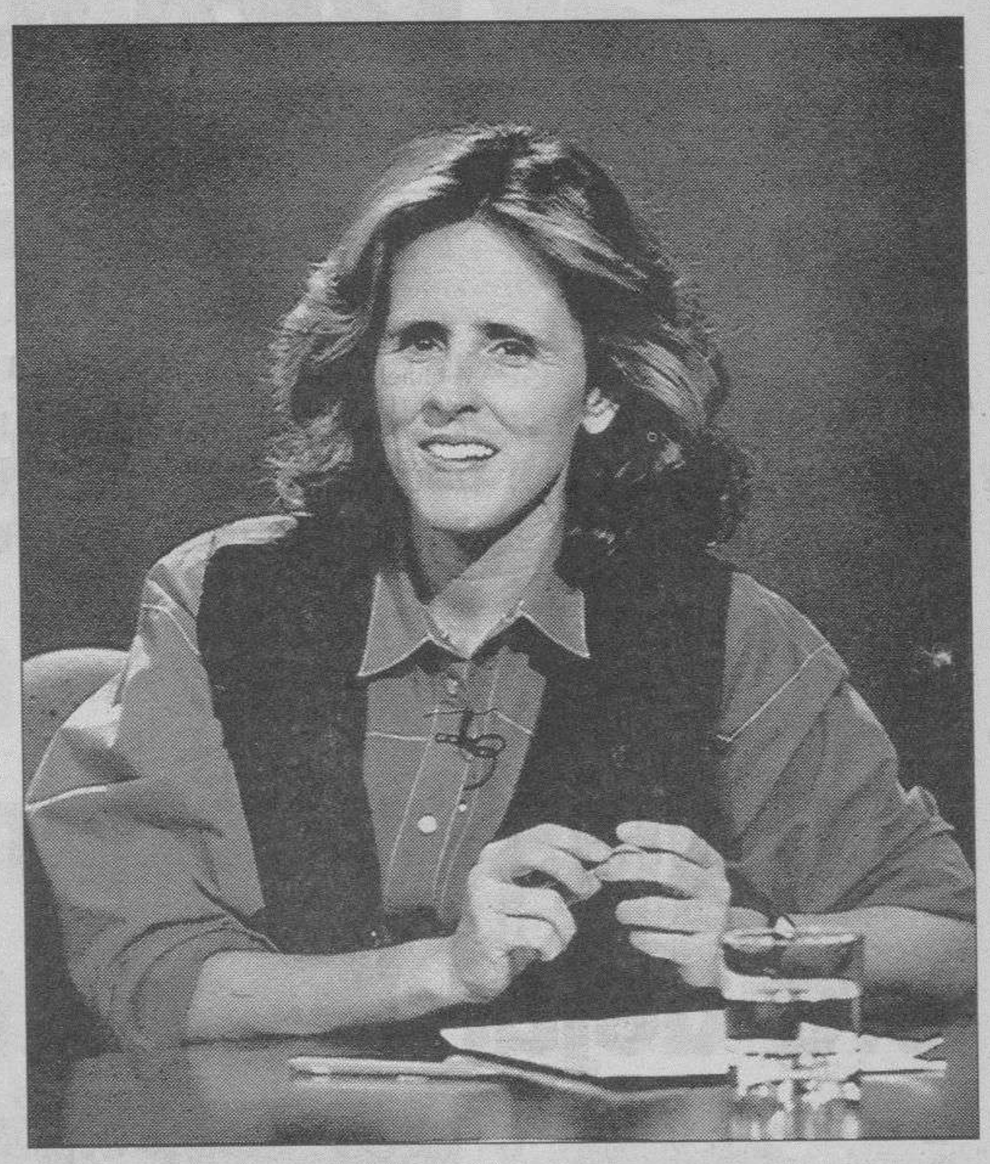

¿Será por fin hoy imparcial Mercedes Milá?

● TVE-1

MAÑANA

07.00 Carta de ajuste.
07.29 Apertura y presentación.
07.30 Pinnic.
09.15 Cine para todos. **«El país de los juguetes».** USA. 1961. 102 Min. Dirección: Jack Donohue. Intérpretes: Fay Bolges, Tommy Sands.
11.00 Noticias.
11.05 Pasa la vida. Magazine. Presenta: María Teresa Campos. Incluye: El Zorro.
13.30 El Menú de cada día. Por Karlos Arguiñano. Empanada de alcachofas. Patas de cerdo con leche.
13.55 Noticias.
14.00 Informativo territorial.
14.30 No te rías que es peor.

TARDE

15.00 Telediario - 1.
15.30 Kassandra. Telenovela. Intérpretes: Coraima Torres, Osvaldo Ríos, Henry Soto, Esperanza Magaz.
16.30 Tendido cero. Toros. Desde Zaragoza, toros de la ganadería Viento Verde para los diestros: Manuel Caballero, David Luguillano y Manuel Sánchez.
19.00 ¿Quién es el jefe? Serie.
19.30 Informativo territorial.
19.55 Tarde de humor. Incluye: Juzgado de guardia. Paso a paso.
20.55 Colorín, Colorado. Cuentos. Julita Martínez: «Curruca Jiménez»

NOCHE

21.00 Telediario 2.
21.27 El tiempo.
21.30 Fútbol triangular. Real Madrid - Racing de Santander - Wimbledon de Inglaterra. Desde el Estadio del Sardinero, en Santander.
00.30 Telediario 3.
01.00 Cine de medianoche. **«El espejo roto».** GB. 1980. 101 Min. Dirección: Guy Hamilton. Intérpretes: Angela Lansbury, Elizabeth Taylor, Rock Hudson, Kim Novak, Tony Curtis. Una famosa actriz, que llevaba tiempo retirada de la pantalla, va a rodar una nueva película. El gran acontecimiento se verá perturbado por el asesinato de una de sus admiradoras.
02.45 Diga 33. Serie.
03.05 Despedida y cierre.

● TVE-2

06.30 Carta de ajuste.
06.59 Apertura y presentación.
07.00 24 Horas.
09.30 La aventura del saber.
11.00 La película de la mañana. **«El verdugo de Venecia».** ITA. 1969. 86 Min. Dirección: Luigi Capuano. Intérpretes: Lex Barker, Guy Madison, Mario Petri, Alexandra Panaro. Sandrino, tenido por hijo del Dux de Venecia, es un joven muy popular en la ciudad.
12.30 Tom y Jerry.
13.00 24 Horas.
13.30 Ultraman.
14.00 La loca Academia de Policía.
14.30 Los fruittis.
15.00 Cifras y letras. Concurso. Presenta: Elisenda Roca.
15.30 Grandes Documentales. National Geographic. «Regreso al Everest».
16.30 Para nosotros. Incluye: Astrid Lindgren para los niños. Hola, Miss Blis. El aventurero. Patoaventuras.
18.30 Cifras y letras junior.
19.00 Guillermo Tell.
19.30 Los problemas crecen.
20.00 Informe del día.
20.20 Rallye de los faraones.
20.30 El superagente 86. Serie. Intérpretes: Don Adams, Barbara Feldon.
21.00 Lingo. Concurso. Presenta: Ramoncín.
21.30 La estrella es... Bertolucci. **«Novecento».** ITA. 1976. 311 Min. Dirección: Bernardo Bertolucci. Intérpretes: Burt Lancaster, Robert de Niro, Gerard Depardieu, Donald Sutherland, Dominique Sanda, Sterling Hayden. Durante el año 1990 nacen en Italia dos niños, uno en familia rica y otro en familia pobre. Sus vidas paralelas se encontrarán desde diferentes situaciones, implicados en la turbulenta historia de su país.
03.00 Despedida y cierre.

● ANTENA 3

07.00 Mi bella genio. Serie.
07.30 Tras 3 tris.
09.45 Sólo para tí. Con el doctor Bartolomé Beltrán.
10.15 Bellísima. Telenovela. Intérpretes: Emma Rabbe y Victor Cámara.
11.00 Pasionaria. Telenovela. Intérpretes: Catherine Fullop y Fernando Carrillo.
11.45 Todo va bien. Magazine. Presenta: Pepe Navarro.
13.00 El Equipo A. Serie. Intérpretes: George Peppard, Mr. T, Dick Bendedickt, Dwight Schultz.
14.00 Cosas de casa. Serie.
14.30 El príncipe de Bel Air.
15.00 Noticias.
15.30 Telecine. **«En la tierra prometida».** USA. 1988. 109 Min. Dirección: Leslie Linka Glatter. Intérpretes: Powers Boothe, Paul Le Mat.. Un hombre que ha abandonado el cuerpo de policía después de haber matado accidentalmente a una chica inocente, comienza a investigar el paradero de su única hija, que ha desparecido del lugar donde estudiaba.
19.00 Fútbol. Torneo Triangular de la Hispanidad. At. Madrid-Sevilla-Zaragoza. Desde Jerez.
21.00 Noticias con Pedro Piqueras y María Rey.
21.30 Lleno por favor. Serie. «El no lo hubiera hecho». Una desalmada familia decide abandonar al abuelo en la gasolinera para librarse de él. Los protagonistas viven la situación melodramática con situaciones cómicas.
22.30 Queremos saber. Con Mercedes Milá. Tema: El comercio al rojo vivo.
01.00 Noticias con José María Carrascal.
01.30 Resumen Rallie San Remo.
01.33 Cine de madrugada. **«Warlords».** USA. 1988. 92 Min. Dirección: Olen Ray. Intérpretes: David Carradine, Sin Heigh. Un hombre busca desesperadamente a su mujer por el desierto.
03.15 Cierre de emisión.

● TELE 5

06.30 Avance de programación
06.35 Entre hoy y mañana.
07.00 Desayuna con alegría.
09.30 La traidora. Telenovela.
10.25 Micaela. Telenovela.
11.20 Cine español. **«Recluta con niño»** ESP. 1955. 79 Min. Dirección: Pedro L. Ramírez. Intérpretes: José Luis Ozores, Encarnita Fuentes, Manolo Morán, Julio Caba Alba.
13.00 A mediodía alegría.
13.30 Grandullón. Telecomedia.
14.00 La ruleta de la fortuna.
14.30 Las noticias. Avance 1. Presentado por José María Fernández.
14.40 Su media naranja.
15.30 Tarde de cine. **«Latido».** USA. 1988. 87 Min. Dirección: Paul Golding. Intérpretes: Cliff de Young, Roxanne Hart, Matthew Lawrence, Charles Tyner. Un niño de ocho años visita la casa de su padre divorciado, quien vive con otra mujer. Descubrirá que pasan cosas raras con los aparatos eléctricos.
17.30 Las noticias. Avance 2.
17.35 Apartamento para tres. Serie. «Billy el travieso».
18.00 Toros desde Sanlúcar de Barrameda. Unico espada: Jesulín de Ubrique.
20.15 Las noticias.
20.45 Telecupón.
21.30 La noche es joven. Jesús Vázquez presenta los siguientes espacios.
21.30 Sensación de vivir. Serie. Intérpretes: Jason Priestley, Shannen Doherty, Carol Potter, James Eckhouse, Luke Perry, Jennie Garth.
22.30 Melrose Place. Serie. Intérpretes: Josie Bisset, Thomas Calabro, Andrew Shue, Courtney Thorne Smith, Vanessa Williams, Doug Savant, Grant Show.
23.30 Otra dimensión. Presenta: Félix Gracia.
00.10 Entre hoy y mañana.
01.30 Hablando se entiende la gente. Presenta: José Luis Coll.
02.30 F.B.I: Serie.
03.20 «Acción en el Atlántico Norte». Telefilme.
05.35 Dos contra el crimen. Serie.

● CANAL +

08.00 ABC World News.
08.25 El gran musical.
09.20 Primer plano.
09.52 Redacción. Noticias.
10.00 Cine. Sesión Especial V.O. (Codificado). **«Verso sera».** FRA. 1990. Dirección: Francesca Archibugi. Intérpretes: Marcello Mastroianni, Sandrine Bonnaire.
11.35 Cine: (Codificado). **«Un lugar en el mundo».** ARG. 1991. Dirección: Adolfo Aristarain. Intérpretes: José Sacristán, Federico Luppi.
13.35 Los 40 principales.
14.00 Redacción. Noticias.
14.05 Dibujos Animados
14.30 Teleserie: Alf.
15.00 Cine. (Codificado). **«Náufragos».** USA. 1990. Dirección: Nils Gaup. Intérpretes: Stian Smestad, Gabriel Byrne, Louisa Haigh.
16.30 Cine. (Codificado). **«Amor verdadero»** USA. 1989. Dirección: Nancy Savoca. Intérpretes: Annabella Sciarro, Ron Eldard.
18.07 Cine. (Codificado). **«Bingo».** USA. 1990. Dirección: Matthew Robbins. Intérpretes: Cindy Williams, David Rasche, David French.
19.35 Dibujos animados
20.00 Avance. Redacción.
20.05 Los 40 principales.
20.30 El día después.
21.28 Información meteorológica.
21.30 Redacción noche.
21.53 Información deportiva.
22.00 Estreno Canal +. (Codificado). **«Las mejores intenciones»** SUE. 1992. Dirección: Bille August. Intérpretes: Pernilla August, Samuel Freler, Max Von Sydow.
00.55 Cine. (Codificado). **«Resplandor en la oscuridad».** USA. 1992. Dirección: David Seltzer. Intérpretes: Michael Douglas, Melanie Grifitth, Liam Neeson, Joely Richardson, John Gielgud.
03.02 Boxeo. (Codificado).
04.02 Cine. (Codificado). **«UTZ».** GB. ALEM. FRAN 1991 Dirección: George Sluizer. Intérpretes: Armin Mueller Stahl, Brenda Fricker, Peter Riegert.
05.36 Cierre.

M.C.D. 2018

Diario de Burgos

EDITA: DIARIO DE BURGOS, S.A. • REDACCION, ADMINISTRACION Y TALLERES: SAN PEDRO DE CARDEÑA, 34 • 09002 BURGOS • Telfs.: 267280 (REDACCION) 268375 (ADMINISTRACION) • FAX: 268003 y 277219 • APDO. DE CORREOS, 46 • DEPOSITO LEGAL: BU-5-1958

OTI • España ganó en la madrugada del domingo el XXII Festival de la OTI, con la canción «Enamorarse» interpretada por Ana Reverte, en una gala celebrada esa noche en el Teatro Principal de Valencia. En segundo puesto quedaron México y Brasil, que comparten el premio.

ANA REVERTE

«Lo más importante del Festival era dejar bien a mi país»

❑ **VALENCIA**/EFE.-La cantante española Ana Reverte, que consiguió en Valencia el primer premio del XXII Festival OTI de la Canción, aseguró tras recibir el galardón que lo que más le importó al interpretar la canción «Enamorarse», era «dejar bien a mi país».

Ana Reverte, que actuó en último lugar, al ser España el país anfitrión por haber ganado en la edición de 1992, con una canción de corte romántico, aseguró que no se esperaba quedar en primer lugar, «porque España ya había ganado el pasado año».

El festival fue presentado por los cantantes Francisco, ganador de la edición del pasado año, y Paloma San Basilio. Contó también con la actuación estelar de la chipionera, Rocío Jurado. Fue retransmitido, a través de la OTI, a todos los países de Hispanoamérica y en España a través de la primera cadena de televisión.

Ana Reverte, cantante sevillana, añadió que al oír su nombre como ganadora del Festival «fue muy emocionante, no puede explicarse porque es una cosa muy grande», y aseguró desconocer cual es el premio que le corresponde por quedar en primer puesto «lo que me importaba era dejar bien a mi país».

CARDENAS/EFE

«Enamorarse», un buen título para la victoria en el Festival celebrado en Valencia.

CANTAR FLAMENCO

El triunfo lo dedicó al director artístico de su casa de discos, José Rosedo, «que me ha sabido llevar con mucha paciencia», a Hispanoamérica, a España, a Sevilla, su tierra natal, y a sus padres y hermanos.

Ana Reverte, que ya tiene en el mercado veinte LPś editados y varios millones de copias vendidas, manifestó que siempre que sube al escenario se acuerda «de su niñez en el campo». Sobre su futuro artístico, la cantante sevillana aseguró que «nunca sé lo que voy a hacer mañana», pero indicó que seguirá cantando flamenco.

SEGUNDO Y TERCERO

En segundo puesto han quedado México y Brasil, que comparten el premio, y el tercero fue para Portugal con la canción «¿Dónde estás?», interpretada por la joven y guapa Anabela.

Los galardones van acompañados de una estatuilla y de 50.000, 30.000 y 20.000 dólares, respectivamente. El primer premio estaba donado por la Generalidad de Valencia.

EL GAVILAN

Superdotados

J-2

ME ha alegrado mucho la noticia de que en España hay 300.000 niños superdotados.

Mucho porque esto es el mejor aval o la mejor garantía para segurarnos un país puntero en el ya inminente siglo XXI.

Más aún me ha satisfecho la estadística de la presente población infantil pues, según ella, dos de cada cien tienen un coeficiente intelectual superior a 130 puntos, que debe ser la barrera del sonido en estas cosas de la inteligencia.

Curiosamente, no es oro todo lo que reluce y, según el susodicho apunte, esta generación de la abundancia intelectual, sufre casi en un setenta por ciento por bajo rendimiento escolar, mientras que el otro treinta por ciento son víctimas del fracaso. (A tenor de lo expuesto, la cosa parece clara, no hay profesor que los entienda ni, seguramente, profesor a la altura de sus circunstancias).

Dos cosas, sin embargo, me han cautivado de ese reportaje de Gema Sánchez Navas: una, que estas cosas y estos casos ya se pueden programar desde el embarazo aplicado, por ejemplo, métodos como el FIRSTAR, baso en teorías del japonés Masaru Ibuka, y que consiste en escuchar música a toda pastilla; y dos, que los fracasados en los estudios no siempre lo son por defecto; puede ser que lo sean por exceso, lo cual siempre es una consolación.

CHUMY CHUMEZ

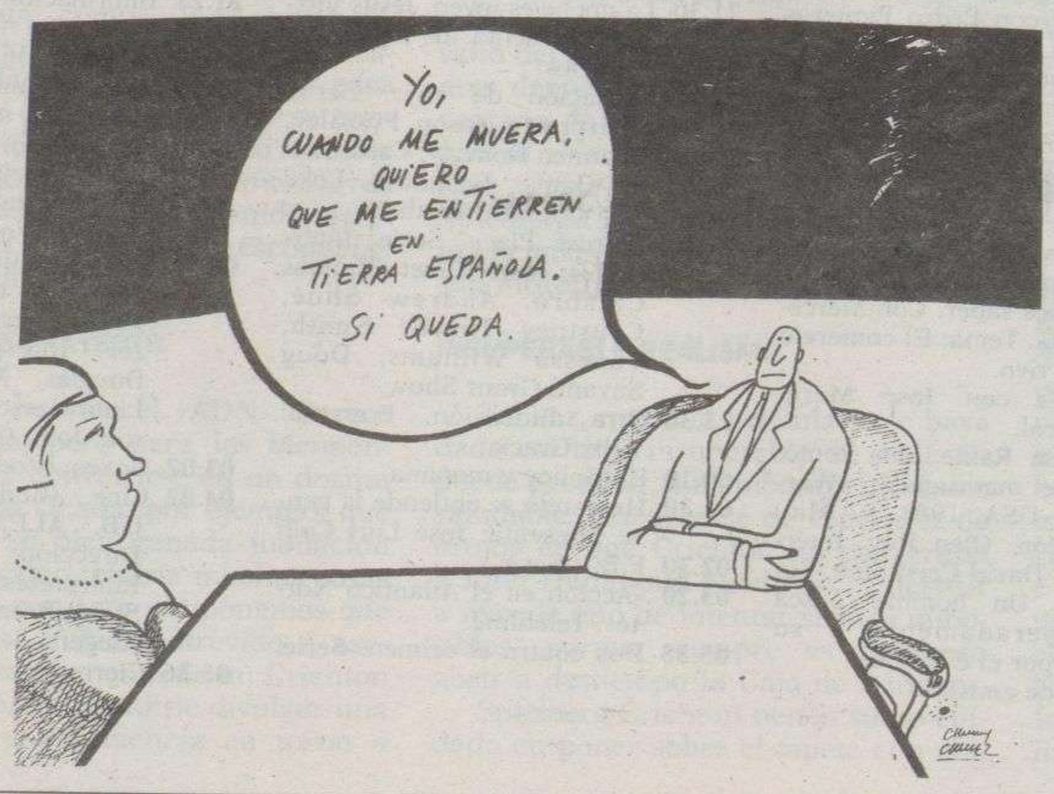

motor
EL MIERCOLES CON DB
deportivo
EL LUNES CON VD

M.C.D. 2018