Diario de Burgos

Lunes, 22 de Febrero de 1993

Núm. 31.599 • 100 Ptas.

FUNDADO EL 1.º DE ABRIL DE 1891

MEDALLAS DE ORO DE LA CIUDAD Y PROVINCIA

Caride, el etarra más buscado, ha sido detenido

El presunto responsable de la masacre del Hipercor, capturado en Francia

☐ El presunto cerebro del «comando Barcelona» de ETA Rafael Caride Simón fue detenido el sábado en Toulouse (Francia). Este etarra fue arrestado el sábado por la tarde en un bar de la localidad de Toulouse. En el momento de la detención, el presunto terrorista portaba una pistola que no empuñó en ningún momento, indicaron fuentes de la lucha antiterrorista.

Rafael Caride fue conducido hasta dependencias de la Policía en Bayona, donde a primeras horas de ayer prestó declaración. Efectivos de esta comisaría fueron los que ordenaron la detención de Caride Simón, a raíz de la abundante información recogida en los pisos francos de ETA en las inmediaciones de París y en España.

Rafael Caride era buscado por las Fuerzas de Seguridad españolas desde hace diez años. La fuentes consultadas indicaron que presuntamente es uno de los responsables del sangriento atentado contra el centro comercial «Hipercor» de Barcelona, el 16 de junio de 1987, en el que perdieron la vida 22 personas.

Caride Simón, de 42 años y 1,66 metros de altura, nacido en Vigo (Pontevedra) y de profesión tornero, tendrá que cumplir condena en Francia por los delitos cometidos en el país vecino, antes de poder ser extraditado a España. Está considerado como responsable de los comandos terroristas en España. Las pesquisas realizadas tras el atentado de «Hipercor» permitieron localizar y detener a dos de los miembros del «comando Barcelona», Josefa Mercedes Ernaga Exnoz, que resultó herida de bala, y Domingo Troitiño Arranz. Ambos reconocieron en el juicio seguido en la Audiencia Nacional la autoría. El 3 de julio de 1987 la Policía consiguió identificar a Caride Simón como miembro del comando. La difusión de su foto en los medios de comunicación permitió determinar que él fue el supuesto encargado de estacionar el coche bomba en el aparcamiento del hipermercado. Han sido detenidas en las últimas semanas siete personas relacionadas con ETA.

PAGINA 16

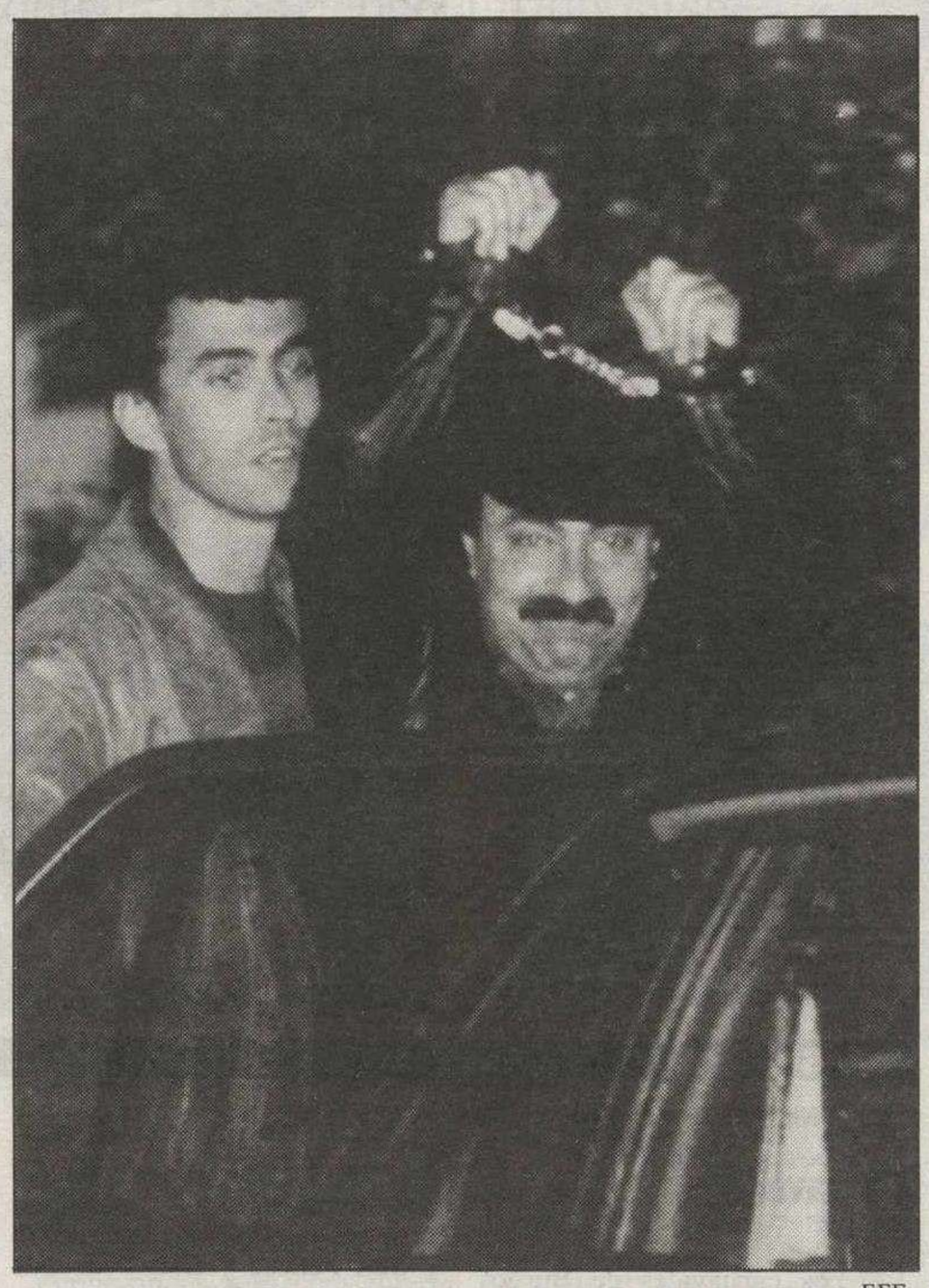

EFE

El presunto etarra Caride, uno de los terroristas más buscados.

HOY EN DB

3 La formación ocupación acerca al minusválido al mundo laboral

5 De Pedro toma posesión como presidente del Tribunal Superior

7 «Samba Brasil» caldeó una gélida jornada

9 Las Adoratrices reforman su convento residencia

10 La tradición preside el carnaval de Hacinas

11 La «Marcha Verde» recorre tres provincias de la Región

DEPORTIVO

Maradona y Simeone regresaron a Argentina

Escándalo en el partido Almazán-Arandina

TV Brezmes, vapuleado por el Kaixo de Bilbao

ANGEL AYALA

EL BARCELONA GANO POR LA MINIMA AL REAL BURGOS.- El Fútbol Club Barcelona se impuso ayer en el Estadio Municipal de El Plantío al Real Burgos por un solitario y «polémico» gol, por la forma de concederse, marcado por Beguiristain. Al filo del primer tiempo, el bota de plata europea, Hristo Stoitchkov, fallaba un penalti, mientras los locales tuvieron en un remate de cabeza de Loren su mejor oportunidad. En la foto, el burgalés Edu es acosado por el goleador de la tarde con Tendillo como espectador de excepción.

PAGINAS 18, 19, 20, 21 y 22

Las carreteras de la provincia se cobran dos nuevas víctimas

☐ Dos personas resultaron muertas y una tercera herida, de carácter grave, en dos accidentes de circulación registrados en la provincia.

El primero se registró en la noche del sábado al domingo, altura de Aranda. El turismo matrícula MU-9576-AB, conducido por Jesús María Herboso Pajarrón, que resultó grave, se salió de la calzada, por el margen derecho, volcando. La ocupante, Amelia Cabrejas Martínez, de 48 años, resultó muerta.

El segundo sucedió a las 10,00, cuando el conductor de una motocicleta, de 25 años, murió al salirse de la calzada y chocar contra el pretil de un puente.

PAGINA 5

M.C.D. 2018

EDITORIAL

Bajo la psicosis de la corrupción

LOS españoles están ya más que alarmados con la sombra de la corrupción que cada día se extiende con un nuevo caso, que queda confirmado de una manera palmaria e increíble. El último ha sido el del pago de Seat de 150 millones de pesetas presuntamente a Aida Alvarez, ex coordinadora de Finanzas del Partido Socialista Obrero Español.

Los oyentes que días pasados escuchábamos decir al secretario general del Consejo de Administración de esa empresa que, efectivamente, se había pagado esa suma, pero que no se podía saber a quien, «porque nos sentimos incapaces de hacerlo», ha llenado de indignación y vergüenza a muchos que desean que pare, ya de una vez por todas, esta situación y que sea una auténtica Justicia independiente la que ponga las cosas en su sitio.

Los acontecimientos internacionales, por otra parte, están terminando de ensombrecer aún más el panorama con el caso de Italia y la dimisión de los dirigentes del Partido Socialista, por una parte Bettino Craxi y otros ministros y políticos corruptos.

Con todo esto, serenamente, el pueblo de Europa como el español debe reaccionar exigiendo que sea la Justicia la que intervenga con urgencia y con plenos poderes para exigir las responsabilidades que proceda en cada caso.

Con todos estos escándalos se ha dado un palo de muerte a la política y la fama de los políticos que tardará décadas en reponerse la fama y la credibilidad del pueblo.

En España cada día nos levantamos con un nuevo asunto. Se podía decir que es propio la sospecha y la acusación de un tiempo de elecciones, pero lo terrible de todo esto es que se confirman los casos Filesa, Lalesa, Renfe, Siemens, Aida Alvarez, Guerra y todo lo demás. Eso es lo que tiene alarmada a la sociedad española que no tiene tiempo de reponerse de su propio sonrojo.

DB

RETINA

¿MANIAS? ¿RAREZAS?.... A nadie puede sorprenderle tropezar de cuando en cuando con alguien que inconscientemente mantenga una conversación consigo mismo en voz alta; incluso que se enfade, o se ría a carcajadas recordando alguna anécdota. Y es que hoy, no nos sorprendemos de nadie ni de casi nada. Pero no pudimos evitar sentir cierta curiosidad al contemplar cómo este caballero, paseaba tan pimpante, carretera adelante, con atuendo semejante. Por nosotros, fíjense, que cada uno vista como quiera. Que también tiene sus ventajas. Pero hay que reconocer que sí que hay personas raras... muy raras.

AGENDA

- Festividad de la Cátedra de San Pedro en Antioquía. En el barrio de *San Pedro de la Fuente*, a las 11.45 horas, recepción a las autoridades en la escalinata de la iglesia; a las 12.00, misa concelebrada; a continuación, degustación de cecina; a las 15.00 comida de hermandad; a las 20.00 bailes públicos.

- En *San Pedro y San Felices* a las 13.00, misa concelebrada; a las 20.15, en el Centro Cultural cita con la canción española de Pedro Rico, el humor de Felixón y la voz de Ana Rodríguez.

- Carnavales. A las 17.00, en la Glorieta Ismael García Rámila, concentración del carnaval infantil de Gamonal y desfile por las calles del barrio.
- A las 20.30, en La Flora, concurso de trajes de época. A las 24.00, gran queimada.

A las 19.00, en el *Aula Magna* apertura oficial del Curso de Formación de Asesores Jurídicos de Consumo.

- A las 17.15, en la iglesia parroquial de Villímar, solemne Triduo en honor del Santísimo Sacramento.

- De 17.00 a 19.30 horas, ejercicios espirituales en las Esclavas del Sagrado Corazón.

QUISICOSAS

MARTINILLOS

Carnaval

☐ Los carnavales de Burgos van ganando, según van pasando los años, en participación popular, siendo cada vez más las charangas que se disfrazan y acuden a los diferentes actos.

Lo que resulta curioso es lo ocurrido en sábado, cuando se intentó adelantar el partido entre el Real Burgos y el Barcelona, para que la asistencia al mismo no afectara a la presencia de ciudadanos durante el desfile del grupo «Samba Brasil».

Los azulgranas no aceptaron el adelanto, por lo que fueron los miembros del grupo carioca los que tuvieron que salir una hora más tarde.

Fiestas

☐ Los carnavales y la Cátedra de San Pedro en Antioquía tienen en «pie de guerra», festivo por supuesto, a toda la ciudad y a los barrios de San Pedro y San Felices y San Pedro de la Fuente, de forma muy especial.

La diversión es la tónica dominante en todos los lugares, como se está pudiendo comprobar saliendo a la calle.

Campo

☐ Los agricultores de ASAJA y UPA han terminado el recorrido de la «Marcha Verde» por tierras de nuestra provincia, y han pasado el testigo a sus compañeros palentinos.

La desunión de ASAJA y COAG, que ha roto la unidad de acción de las dos grandes centrales agrarias, ha restado participación a la marcha.

COAG anuncia movilizaciones para el próximo mes de Marzo, cuando lo ideal hubiera sido que trabajasen juntos, pues los problemas son comunes para todos los agricultores.

Pasarela

☐ Ya han empezado la obras para la construcción de una pasarela peatonal, sobre el Arlanzón, a la altura del paseo de La Isla.

Hasta nuestra redacción han llegado comentarios de todos los gustos, aunque son más los que opinan que no era necesaria, y que se puede dañar la estética de la zona.

Así nos lo han dicho, y así se lo contamos.

Obras

☐ Siempre que se realizan obras en la ciudad, especialmente en lugares públicos, surgen las protestas y los inconvenientes.

Este es el caso de las que se están realizando en la calle Vitoria, a la altura del Gobierno Militar. Algunos lectores piden que se terminen lo antes posible, pues dificultan el tráfico.

Francamente, no parece que las mencionadas obras presenten demasiados inconvenientes, pues quedan suficientes carriles como para que los vehículos circulen con la fluidez necesaria.

Calle

☐ Y hablando de circulación, algunos vecinos de la calle La Tesorera han pedido que sea de una sola dirección, pues se montan unos atascos espectaculares a la entrada y salida del colegio de Concepcionistas.

Opinan que con la calle, abierta hace pocos meses, que hay entre el Gobierno Militar y el hotel Puerta de Burgos se puede compensar la dirección que quedaría anulada en La Tesorera.

JAIME ESPARZA
PSIQUIATRA
Consulta: Plaza Mayor, 4, 4.º-D
(Pasaje Comercial)
☎ 26 11 52 – 26 22 24
PREVIA PETICION DE HORA

DR. C. CASADO
CIR. PLASTICA ESTETICA MICROCIRUGIA
PARPADOS - NARIZ - OREJAS - FACIAL - MAMAS: AUMENTO, DISMINUCION, RECONSTRUCCION POSTCANCER - ABDOMEN - LIPOSUCCION
CONSULTA: VITORIA, 27 A-307 Tefno. 209008

M.C.D. 2018

Aspanias colabora activamente en la formación, y quiere ampliar el CEE.

Una disminución física no es impedimento para realizar un trabajo.

La formación ocupacional acerca al minusválido al mundo laboral

ANGELICA GONZALEZ
BURGOS

Al no existir FP Adaptada, el Inserso realiza acciones formativas para disminuidos psíquicos

El FSE cofinancia los cursos para sensoriales

□ El Instituto de Asuntos Sociales (Inserso) viene desarrollando desde el año 1985 unos programas de Formación Profesional Ocupacional para personas con minusvalías físicas, sensoriales y psíquicas.

Las previsiones para este año en Burgos son de 10 cursos con 136 alumnos para minusválidos físicos y/o sensoriales y 16 cursos con 191 alumnos para psíquicos, según se explica en un estudio informativo realizado por la Dirección Provincial de Asuntos Sociales en la provincia de Burgos.

El número de cursos de Formación Profesional Ocupacional impartidos para minusválidos psíquicos fue en 1990 y 1991, 14; y en 1992, de 15, con una media de 12 alumnos por curso.

La finalidad última de esta formación es la inserción laboral en el mundo ordinario del trabajo para los minusválidos físicos y sensoriales, y la capacitación de los minusválidos psíquicos en aquellas tareas que pueden realizar con el fin de que accedan a un trabajo protegido en un Centro Especial de Empleo (CEE).

Los cursos para los minusválidos físicos y/o sensoriales están cofinanciados con el Fondo Social Europeo, mientras que los de psíquicos son financiados únicamente por el Instituto de Servicios Sociales (Inserso).

Desde 1984, el Inserso y el Instituto Nacional de Empleo (INEM) vienen coordinando su funcionamiento en materia de orientación, formación profesional y colocación de trabajadores minusválidos.

Según datos facilitados por el Instituto Nacional de Empleo, en 1992, un total de 326 personas minusválidas estaban registradas en Burgos como demandantes de empleo, lo que significa un porcentaje del 3,8 en el conjunto nacional.

PUESTOS DE TRABAJO

Durante el pasado año, de 121 alumnos que iniciaron los cursos de Formación Profesional Ocupacional, 101 los finalizaron.

Asimismo, de las 27 personas minusválidas que consiguieron empleo fijo en empresas privadas, cuatro habían participado en estos cursos. En la empresa pública, de los 13 que consiguieron empleo, 11 habían seguido la F.P.O.

Por último, 14 personas preparadas en la F.P.O. consiguieron contratos temporales tanto en la empresa privada como en la pública.

DISMINUIDOS PSIQUICOS

Al no existir en Burgos Formación Profesional adaptada, el Inserso realiza una serie de acciones formativas para los disminuídos psíquicos beneficiarios de asociaciones y centros ocupacionales.

Por eso se financia en Burgos y provincia 15 cursos de Formación Profesional Ocupacional.

Así, se les capacita, en programas de varios años de duración, en las tareas para las que son aptos y para que dependiendo de sus capacidades y tras un período de preparación más o menos largo, puedan acceder a un trabajo en un Centro Especial de Empleo.

En el caso de aquellos cuyas circunstancias no se lo permitan, puedan dedicarse a la realización de objetos, productos o servicios, que aún no siendo objeto de operaciones regulares de mercado, les permita incrementar su nivel de autoestima y satisfacción, desarrollando su iniciativa, imaginación o creatividad.

DISTINTAS MATERIAS

En estos momentos se están financiando en Burgos 15 cursos de Formación Profesional Ocupacional:

Para el de cultivos exteriores de regadío y jardinería e invernaderos de Burgos, Aspanias tiene presentado ante el INEM un expediente de ampliación de los C.E.E. donde pretende incorporar a los alumnos más aventajados de este curso.

En Salas de los Infantes se desarrolla uno de actividades textiles: Aspanias tiene un compromiso con una empresa textil de la zona para ir integrando en su proceso productivo a los alumnos que se vayan formando, e incluso cederles la empresa por retiro de sus dueños, en cuyo momento será convertido en un C.E.E.

Otros cursos son de cerámica (en Burgos), hostelería (Aranda de Duero), horticultura (Aranda), perfeccionamiento de maquinista de confección industrial (Aranda) o cultivos bajo plástico (Villarcayo).

Inserción, una realidad cada vez más cercana

□ La inserción en el mundo del trabajo, tanto de forma global (incorporándose a la plantilla de una empresa), como de forma parcial (realizando trabajos específicos), es el objetivo fundamental de estos cursos.

Lenta, pero gradualmente, son cada vez más los disminuídos físicos o sensoriales que pasan a engrosar el mercado laboral, ocupando puestos para los que están perfectamente capacitados, y que les permiten llevan una vida considerada normal por los demás trabajadores.

En el caso de aquellos, cuyas circunstancias no se lo permiten, estos cursos les dan acceso a la realización de objetos, productos o servicios que, sin ser objeto de operaciones regulares de mercado, sí les permiten incrementar su nivel de autoestima y satisfacción, desarrollando su iniciativa, imaginación o creatividad.

REHABILITACION Y LIMPIEZA DE FACHADAS

TECNICA TRABER — DESECACION DE MUROS
MORTERO DRAINING — Revoco de drenado y ANTICONDENSACION
NEW - STONES — Restauración de PIEDRA NATURAL
TECNICA - JOS — LIMPIEZA DE FACHADAS

SARPI SL — SOCIEDAD AUXILIAR PARA LA RESTAURACION DEL PATRIMONIO INMUEBLE
Pol. Villalonquejar, c/ Merindad de Montija, s/n Tf. 298055
GRUPO CPA

¿QUIERES SER INDEPENDIENTE?
Prepárate en las profesiones más rentables y trabaja por tu cuenta
Ahora puedes matricularte en cualquiera de estos cursos profesionales y acceder en unos meses a las profesiones con más demanda laboral.
Solicita información, hoy mismo, incluso por teléfono o marca ☒ el curso que te interese y te haremos llegar la información completa.
□ FONTANERIA Y SANEAMIENTO □ DECORADOR DE ESCAPARATES
□ CONSTRUCTOR DE OBRAS □ INSTALADOR ELECTRICISTA
D. ..... Edad .....
Domicilio .....
C.P. ..... Población .....
Provincia ..... Telf. .....
INSTITUTO AMERICANO
Mendívil, 6. Telf. (91) 552 21 51, Dpto. (Q4). 28038 MADRID

M.C.D. 2018

Cartelera

GRAN TEATRO

¡¡HOY!! A las 5,30, 8 y 10,45
ACTUALISIMO ESTRENO

ACCION, «SUSPENSE», AMOR
(No rec. menores 13 años).

CORDON 1

CINES DE ESTRENO. ✆ 26 27 27.

5,30, 8 Y 10,45. (May. 18)

De «los Almodóvar»:
¡Sorprendente estreno del futuro!

CORDON 2

DONDE TODO EL AÑO ES TEMPORADA

5,30, 8 y 10,45. (MENORES)
ESTRENO MUY DIVERTIDO

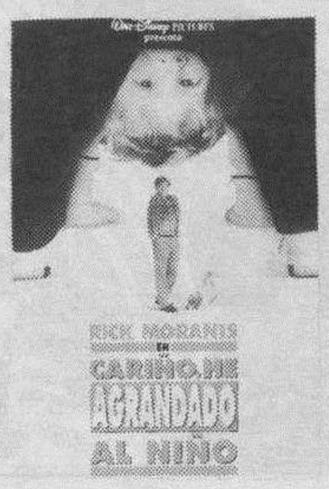

VAN GOLEM

AVENIDA SANJURJO, 36 - ☎ 27 79 71
VEN, ELIGE Y DISFRUTA CON EL MEJOR CINE

5,15 - 8,00 - 10,30

(No rec. menores 13)

5,30 - 8,10 - 10,45

(No rec. menores 18)

5,15 - 8,00 - 10,30

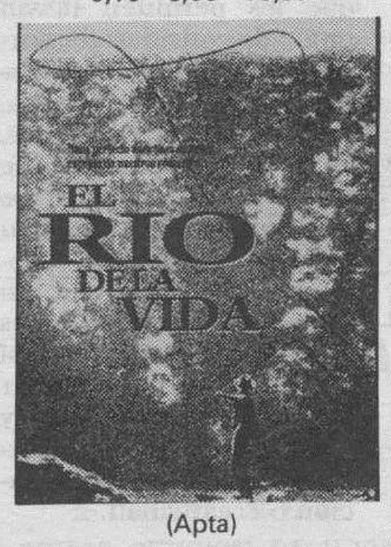

(Apta)

5,30 - 8,10 - 10,45

Tarantino se revela digno heredero de una tradición que tendría en Scorsese al padre y en Kubrik al abuelo.

No Rec. menores 18

5,15 - 8,00 - 10,30

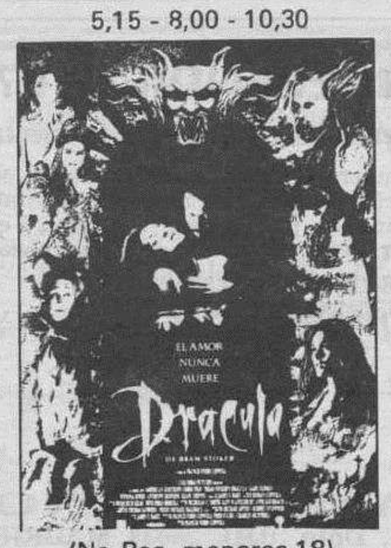

(No Rec. menores 18)

5,30 - 8,10 - 10,45

(No Rec. menores 18)

FARMACIAS

SERVICIO DE GUARDIA.- De nueve y media de la mañana a once de la noche: García Echeveste, Avenida del Cid, 20; Peraita, Plaza San Bruno, 12; Alonso Gómez, San Pablo, 37.

SERVICIO DE URGENCIA.- De once de la noche a nueve y media de la mañana: Peraita, Plaza San Bruno, 12; Alonso Gómez, San Pablo, 37.

TEMPERATURAS

Datos recogidos ayer en el Observatorio Meteorológico del Aeródromo militar de Villafría.

Barómetro. – Presión atmosférica, 691,0 milímetros de mercurio.

Temperatura ambiente: Máxima de 8,6 grados a las 6,10 horas de la tarde. Mínima, 3,3 grados bajo cero, a la 8,30 de la mañana.

Viento: Noreste.

Humedad: 75 por ciento.

EFEMERIDES

1813.- Las Cortes de Cádiz suprimen la Inquisición española.

1929.- Sensacional victoria del boxeador español Paulino Uzcudun sobre Cayo O. Christner, en Nueva York.

1938.- Teruel, reconquistada por las fuerzas «nacionales».

1969.- Huelga en España de 25.000 mineros asturianos.

1977.- Denegada en el registro de asociaciones políticas la inscripción del Partido Comunista de España.

1987.- El atleta José Luis González, medalla de oro de los 3.000 metros en los Campeonatos Europeos de pista cubierta, disputados en la localidad francesa de Llevin.

1989.- Arnaldo Forlani, elegido nuevo secretario de la Democracia Cristiana italiana.

1991.- Estados Unidos da a Irak un ultimátum para que se retire de Kuwait, bajo la amenaza de una ofensiva inmediata.

NACIMIENTOS

1732.- George Washington, caudillo de la independencia de EE.UU.

1870.- Alejandro Pérez Lugín, novelista español.

1900.- Luis Buñuel, cineasta aragonés.

1921.- Giulietta Massina, actriz italiana.

1932.- Edward Kennedy, senador estadounidense.

1946.- Cristina Alberdi, abogada española.

1949.- Niki Lauda, automovilista austriaco.

1972.- Michael Chang, tenista estadounidense.

DEFUNCIONES

1871.- Luis José Sartorius, presidente del Consejo de Ministros de España.

1939.- Antonio Machado, poeta sevillano.

1980.- Oskar Kokoschka, pintor expresionista austriaco.

1982.- René Dubos, ecologista y bacteriólogo francés.

1984.- Mijail Sholojov, escritor soviético.

1985.- Salvador Espriu, poeta catalán.

1987.- Andy Warhol, pintor estadounidense.

1988.- Carlos Lemos, actor.

1991.- Andrés Mejuto, actor.

HOY

22 La Cátedra de San Pedro. Ss. Abilio, Eugenio y Macario, Margarita de Cortona.Rainiero. Misa de la Cátedra de San Pedro.

Salas de arte

- **PLAZA ESPAÑA-3.–** Exposición colectiva de óleos. FORMA Y COLOR. Del 5 al 19 de Febrero. Horarios de Visita: Laborables, 7,30 - 9. Sábados, 7 - 9. Festivos, 12 - 2.
- **SIENA.–** (Villa Pilar-2). Exposición de grabados de Fernando Bellver.
- **CASA DEL CORDON.–** Exposición retrospectiva de DIOSCORO PUEBLA. Laborables: de 12 a 2 y de 7 a 9. Festivos: de 12 a 2.
- **SALA ARLANZON.–** (De la Caja de Ahorros Municipal).– Exposición de MARTIN PINEDA. Hasta el 26 de Febrero. Visitas: Laborables, de 12 a 2 y de 7 a 9.

Salas de fiestas

- **ABRAXAS.–** Calera, 10. ☎ 268625.
- **COTTON.** – C/. Vitoria, 56. ☎ 207484.
- **DUETTO.** – Sanjurjo, s/n. ☎ 202834.
- **ARMSTRONG.** – C/ Clunia, 13. ☎ 227266.
- **JARDIN.** – Paseo Isla, s/n. ☎ 234810.
- **PENTAGONO.** – Conde Jordana, 2. ☎ 202834.
- **IRIS.** – Espectáculo diario. Reyes Católicos, 26. ☎ 233503.

Varios

- **BIG BOLERA AMERICANA.** – Cafetería, juegos recreativos, billares, ping-pong, etc. Abierta diez de la mañana. Final Avenida Reyes Católicos.

FUNERARIA
SAN JOSE
SERVICIO PERMANENTE
CAPILLAS VELATORIAS
Avda. del Cid, 83.
Tfnos. 209452 222907

Hoy FELICITAMOS a...

Para salir en esta sección deberán enviar la fotografía, fecha de nacimiento y colegio en el que estudia, si tiene edad escolar, junto con el teléfono y los datos completos o fotocopia del DNI de la persona que realiza la felicitación, –anote el número de suscriptor en caso de serlo– a **Diario de Burgos,** *San Pedro de Cardeña, 34, – 09002-Burgos (Sección Cumpleaños).* **NOTA:** Las fotografías se seleccionarán por riguroso orden de llegada a nuestro periódico.

Miriam Pérez Trigueras, cumple 1 año y asiste a G. Benedictinas.

Azucena García Lomillo, cumple 12 años y estudia en Saldaña.

Tamara Arenas Moral, cumple 2 años y asiste a La Asunción.

Sergio de Rozas Gutiérrez, cumple 1 año.

Alberto González Gutiérrez, cumple 6 años y estudia en Los Monteros.

Diego Lozares Vázquez, cumple 11 años y estudia en Jesuitas.

Mayka Hernández Juez, cumple 6 años y estudia en A. G. Escolar.

Sara Izquierdo Ibáñez, cumple 6 años y estudia en San Bruno.

ASOCIACION PROVINCIAL DE EMPRESARIOS DE CONFITERIA, PASTELERIA, BOLLERIA Y REPOSTERIA.
Es una gentileza de: Pastelería TUDANCA
Arias de Miranda, 13 y Av. Castilla, 8. ARANDA DE DUERO.
Un obsequio con su tarta de cumpleaños

M.C.D. 2018

SUCESOS

Un muerto y un herido grave al salirse un turismo de la calzada

□ **BURGOS.-** Una persona muerta y otra herida grave son el resultado de un accidente de tráfico que tuvo lugar el sábado, a las 22,30 horas, en un tramo de autovía de la N-1, a la altura de Aranda de Duero, cuando un turismo Mercedes Benz 300, matrícula MU-9576-AB, que circulaba en dirección a Madrid, se salió de la calzada por el margen derecho, chocando frontalmente contra un panel señalizador.

La misma fuente informa que la persona fallecida es Amelia Cabrejas Martínez, de 48 años, una de las ocupantes del turismo quien no murió en el acto, sino que su muerte tuvo lugar media hora después, exactamente a las 23 horas, en el Hospital Santo Reyes de Aranda de Duero.

El conductor, Jesús María Herboso Pajarrón, de 49 años, resultó herido grave. Ambos ocupantes hacían uso de su cinturón de seguridad.

El suceso tuvo lugar, según ha informado la Jefatura Provincial de Burgos, en un tramo ligeramente curvo a la izquierda.

MOTOCICLISTA MUERTO

El piloto de la motocicleta modelo Yamaha FRZ 1000, Jesús Ignacio Albajara López, de 25 años, resultó muerto ayer tras salirse de la vía y chocar contra el petril de un puente desde donde cayó al río Oroncillo.

El accidente sucedió a las 10 horas, según los datos facilitados por la Jefatura de Tráfico de Burgos, en el kilómetro 1 de la carretera BU-7300 (Orón-Miranda de Ebro), mientras circulaba en sentido N-1.

El conductor de esta motocicleta hacía uso, en el momento del accidente, de su casco protector.

EFE

Pascual Sala, presidente del CGPJ.

EFE

De Pedro Mimbrero, presidente del TSJCYL.

De Pedro Mimbrero toma posesión hoy de la presidencia del TSJ

El acto contará con la presencia de Pascual Sala, Juan José Lucas y Manuel Estella

□ **BURGOS**/ICAL/DB.-El presidente del Tribunal Superior de Justicia de Castilla y León, José Luis de Pedro Mimbrero, que fue elegido para el cargo por el CGPJ con la mayoría absoluta de los votos, tomará hoy posesión de su cargo.

El acto de toma de posesión se desarrollará en el Palacio de Justicia, con la asistencia del presidente del Tribunal Supremo y del Consejo General del Poder Judical, Pascual Sala.

Previamente, Sala mantendrá una reunión con magistrados, jueces, fiscales, secretarios judiciales, forenses, abogados, procuradores y funcionarios judiciales de las tres Salas que el Tribunal Superior tiene en la capital burgalesa. A la reunión asistirán también miembros de otros órganos judiciales de la provincia.

La visita del presidente del Tribunal Supremo coincide con una fase de graves críticas de destacados magistrados de Castilla y León a las últimas decisiones del Consejo en materia de nombramientos.

Los concursos anulados y los retrasos en las elecciones de presidentes del propio Tribunal Superior y de la Audiencia de Valladolid han provocado un gran malestar entre la clase judicial. El vicepresidente del propio Consejo, José Luis Manzanares Samaniego, resumió la situación como «fraude de ley», en una visita que realizó a Valladolid el pasado domingo.

El presidente de la Junta, Juan José Lucas, recibirá a Sala por la tarde en la sede del Gobierno autónomo en Valladolid. Ambos firmarán un protocolo de colaboración entre el CGPJ y el Gobierno regional para la formación de jueces destinados en Castilla y León.

El presidente del Consejo viajará acompañado por varios vocales del máximo organismo judicial, entre ellos el delegado para Castilla y León, José Juan Dávila Lorenzo.

José Luis de Pedro Mimbrero sustituye en el cargo a José Luis López-Muñiz Goñi, que llevaba dos años ocupando la presidencia del Tribunal Superior de Justicia de forma interina.

De Pedro ascendió a magistrado en 1.978, y estuvo destinado en Santa Cruz de Tenerife, Ciudad Real y Valladolid.

Al acto de toma de posesión del nuevo presidente del TSJ está prevista también la asistencia de las primeras autoridades de la Comunidad Autónoma, entre ellas Juan José Lucas y Manuel Estella, presidentes de la Junta y de las Cortes.

Un total de seis toxinfecciones se registraron en Burgos en 1992

□ **BURGOS**/VICTOR IRIARTE.- Las servicios territoriales de Bienestar Social de la Junta impusieron a lo largo de 1992 un total de 1.194 sanciones tras constatar irregularidades en la manipulación de alimentos destinados al consumo humano, que se tradujeron en multas por un importe de 28.973.000 pesetas, según un informe al que tuvo acceso «Ical».

El año pasado se produjeron 35 brotes infecciosos en la Región, seis de ellos en la provincia de Burgos, por consumo de alimentos en mal estado, aunque las cifras confirman el descenso experimentado en los últimos años en el número total de toxinfecciones, que mayoritariamente tienen lugar en domicilios particulares.

Estos 35 brotes de enfermedades transmitidas por consumo de alimentos en mal estado en 1992 afectaron a un total de 1.138 personas, de los que 64 fueron tuvieron que ser hospitalizadas.

Los servicios territoriales de Bienestar Social han contabilizado el fallecimiento de una joven producido en León, a quien una salmonellosis complicó y agravó otras enfermedades que padecía.

El número de brotes confirma la tendencia descendente de los últimos años, fruto de la intensificación de las inspecciones, del mayor control de los agentes productivos -conscientes de que una infección puede provocar el cierre del negocio- o de factores colaterales como la bonanza económica, que permitió a muchos establecimientos adecuar sus instalaciones y mejorar su maquinaria de frío o de calor. De los casos registrados el año pasado (7 en León, 6 en Burgos, 5 en Salamanca y Segovia, 4 en Avila y Valladolid, 2 en Soria y Palencia y ninguno en Zamora), 23 se produjeron en domicilios particulares, 6 en restaurantes y 2 en bares, escuelas y otros locales.

SE VENDE
NAVE CON EXPOSICION
1.600 m² más oficinas.
Instalación apropiada para venta y taller de vehículos.
INFORMES: TFNO. (942) 34 32 00

El trabajo.....SEGURO
OFERTA DE EMPLEO 1993 (B.O.E) 27 -1 -93
CUERPOS ADMINISTRATIVOS.....1.600 plazas
- Agentes de la Hacienda Pública y Admón. Tributaria -
Requisitos : B.U.P. o equivalente. - Sólo ejercicios escritos.
¡¡ Comenzamos YA !!
Prepárate en :
ACADEMIA CASTILLA
San Cosme, 4 - Tlf. 20 16 43
APROVECHA LA MEJOR OPORTUNIDAD DE 1993

ALFOMBRAS ORIENTALES
50% Dto.
FACILIDADES DE PAGO
SOLO POR UNOS DIAS
ABRIMOS SABADOS TARDE
HASTA LAS 21 HORAS
LEAL DECORACION
Pº Pisones, 14/16 BURGOS
FACILIDADES DE PAGO
SOLO POR UNOS DIAS
ABRIMOS SABADOS TARDE
HASTA LAS 21 HORAS

M.C.D. 2018

PATRICIA

El grupo «Diego Porcelos» animó parte de la mañana con sus danzas regionales.

PATRICIA

El Prelado, durante el oficio religioso en San Pedro y San Felices.

Monseñor Acebes presidió la misa en San Pedro y San Felices

La comitiva de mujeres vestidas con traje regional, llevó flores hasta la iglesia

□ **BURGOS**/M.B.- Varias mujeres ataviadas con trajes regionales, acompañadas por la charanga «Alegría» y el grupo de danza «Diego Porcelos» formaban la comitiva que partió desde el Centro Cultural de San Pedro y San Felices con destino a la iglesia de este barrio, donde el arzobispo de Burgos, monseñor Santiago Martínez Acebes presidió una misa solemne para celebrar las fiestas de la Cátedra de San Pedro en Antioquía.

Esta misa cantada, a la que asistieron autoridades locales y del barrio, fue concelebrada por seis sacerdotes más.

Durante la homilía, Martínez Acebes tuvo palabras de recuerdo para todos los misioneros burgaleses, así como para los sacerdotes y religiosos de la provincia que ejercen su labor en otras regiones españolas.

Antes de comenzar la ceremonia religiosa, el grupo «Diego Porcelos» bailó algunas de las danzas de su repertorio, y ya dentro del oficio religioso, ocho de las jóvenes componentes bailaron la tradicional «Danza de las Velas», perteneciente al cancionero de Federico Olmedo.

También por la mañana tuvo lugar la entrega de premios de los trofeos organizados con motivo de las fiestas (mus, brisca, rana...).

QUEJAS DE LOS BARES

Quienes por una vez se mostraron ajenos a las fiestas fueron los bares. Algunos, que se encontraban cerrados, mostraban en sus cierres una nota que dice textualmente: «Cerrado. El barrio es cosa de dos: Alcaldía y Centro Cultural. Que se lo coman los dos. Vecinos esperamos comprensión». Con ello venían a demostrar su malestar por la forma en que se han organizado estas fiestas.

En cualquier caso, los vecinos no se quedaron sin celebración, ya que, durante la entrega de trofeos, tuvo lugar un pequeño ágape y música para bailar.

Una exhibición de danzas, puso fin a la semana cultural de «Estampas Burgalesas»

□ **BURGOS.**-Con una misa y una exhibición de danzas en la Plaza de España finalizaron ayer los actos programados por la Asociación de Danzas «Estampas Burgalesas», que con motivo de su XIV aniversario, han celebrado una semana intensamente cultural.

Los actos religiosos de ayer se celebraron en la iglesia parroquial de San Lorenzo, con asistencia de la concejala Cándida Sáiz y el jefe de protocolo del Ayuntamiento, José Pablo Arévalo García-Galán.

Tras este acto, tuvo lugar en la sede un vino español para continuar con la demostración de bailes a cargo de los componentes de este tradicional grupo burgalés.

Fueron los más pequeños del grupo los que deleitaron a los asistentes, y se llevaron las mejores ovaciones; sus fallos son fácilmente perdonables, porque lo esencial es que estén ahí, que acudan a diario a las escuelas de Gamonal y Burgos para seguir aprendiendo la danza burgalesa y regional.

Actualmente son unos trescientos niños los que forman el grupo infantil. En cuanto al grupo juvenil, lo componen 50 miembros, número similar del grupo denominado activos.

ALBERTO RODRIGO

El grupo infantil de «Estampas Burgalesas» hizo las delicias del público

M.C.D. 2018

CARNAVALES-93

ALBERTO RODRIGO

Las exóticas integrantes del «Samba Brasil» fueron la atracción en la tarde dominical.

ALBERTO RODRIGO

El grupo scout «Sayela» organizó el concurso infantil de disfraces.

Las chicas del «Samba Brasil» caldearon una gélida jornada

El Festival Infantil de Disfraces contó con la participación de un millar de niños

BURGOS.-Las ocho componentes del grupo «Samba Brasil» caldearon una gélida tarde-noche dominical, en la que los termómetros no superaron los cuatro grados de temperatura.

A ritmo de salsa y samba desfilaron, acompañadas de comparsas y numeroso público, por el paseo del Espolón, calle Santander, 18 de Julio, plaza Alonso Martínez, Laín Calvo y Cardenal Segura, para finalizar en la Plaza Mayor burgalesa.

Una vez allí, las exóticas componentes del grupo brasileño ofrecieron una animada actuación para deleite de los cientos de personas que se dieron cita en los aledaños de la Plaza Mayor.

Por su parte, las originales fichas de un puzzle y un coqueto pavo real fueron los dos disfraces que se alzaron con el primer y segundo premio del festival infantil que se desarrolló en la mañana de ayer en la Plaza Mayor, y en el que participaron cerca de un millar de niños.

Arlequines, payasos, dráculas, indios, princesas, legionarios, hippies, moros, demonios, brujas, enfermeras... desfilaron durante más de dos horas sobre el escenario que el grupo scout «Sayela» y «Pito, Pito, Colorito», organizadores del acto, levantó en la Plaza burgalesa.

Los responsables del festival, que calificaron de «exitosa» la elevada participación infantil registrada este año, arrancaron las sonrisas de grandes y pequeños, tras realizar divertidas actuaciones sobre el escenario.

PROGRAMA DE ACTOS

El programa de actos previsto para hoy se iniciará a las 17,00 horas en la Glorieta Ismael García Rámila con la concentración del Carnaval Infantil de Gamonal y desfile por las calles de Luis Alberdi, Eladio Perlado, Vitoria, Francisco Grandmontagne, Santiago y Plaza de Santiago.

Seguidamente, tendrá lugar un concurso de disfraces. A las 18,00 horas, en la Plaza de Santiago, Festival Infantil a cargo del Grupo Rosa Mimosa.

A las 20,00 horas, baile amenizado por el grupo musical «Los Faraones», y media hora después, en la Flora, baile y concurso de Trajes de Epoca (años 20). A las 21,30 horas, en Gamonal, tendrá lugar un concurso de chistes y *karaoke*, organizado por los industriales de la zona.

A las 24,00 horas, en la Flora, gran queimada.

COMPAÑIA DE SERVICIOS DE AMBITO NACIONAL
Desea contactar con profesionales de la venta de servicios en la ciudad de **BURGOS** para hacerse cargo de la comercialización de sus productos en calidad de

DELEGADO-ASOCIADO

REQUERIMOS:
- Solvencia moral y profesional.
- Experiencia en ventas.
- Dotes de organización y conocimiento comercial de la plaza.

OFRECEMOS:
- Concesión delegación en FRANQUICIA EXCLUSIVA de producto totalmente innovador en el mercado.
- Apoyo publicitario y técnico constante.
- Máxima rentabilidad.

Interesados enviar urgente datos personales y teléfono de contacto a la Att. de C. Núñez. C/. Vinaroz, n.º 27. Esc. Dcha. Bajo B. 28002 MADRID. Ref. FRA.

NUEVO PUNTO SEUR

HOY NOS TRASLADAMOS A JULIO SAEZ DE LA HOYA, 11

Nace un nuevo punto Seur de facturación, recogida y envío de paquetes, documentos y mensajes en c/. **Julio Saez de la Hoya, 11.** Porque Seur está cada día más cerca de usted. Moviéndose con rapidez y eficacia. Y todo a su servicio con una simple llamadade teléfono.

Seur la gama más completa de servicios en transporte urgente está en Burgos

Sucursal:
JULIO SAEZ DE LA HOYA, 11
(semi-esquina a Reyes Católicos)
Teléfono 226822 - 09005 Burgos
Central:
Pol. Gamonal-Villayuda - c/ La Ribera, Parcela Seur
Telf.233563 - 09007 Burgos

SEUR

LLAME A SEUR. TODO LE IRA BIEN

M.C.D. 2018

Jesús María Jabato inaugura en Bilbao la muestra «Burgos, un alto en el camino»

□ **BILBAO**/CHELIS.- El grupo de danzas y dulzaina del Centro Burgalés de Bilbao, acompañado por su presidente, José Mazuela, y la junta directiva, recibió a los concejales del Ayuntamiento de Burgos, Jesús María Jabato y Cristino Díez, con motivo de la inauguración de la muestra «Burgos, un alto en el camino».

A la misma acudió también Fray Valentín de la Cruz, acompañado de varios Satunotes, en cuya presencia tuvieron lugar los actos de inauguración de la muestra.

José Mazuela se congratuló de poder inaugurar, dentro de las II Jornadas Burgalesas, «una exposición tan importante como la enviada por el Ayuntamiento de Burgos», manifestando su deseo de que tuviera el mismo éxito que el Apocalipsis de Pancorbo, la cual fue visitada por miles de personas.

También Jesús María Jabato se mostró satisfecho de presentar, por primera vez en Bilbao, algo tan importante. Aseguró, asimismo, que «los objetos que traemos a Bilbao no quieren decir que Burgos sea sólo una reliquia, ya que Burgos es la primera en la voz, en la fe y además cabeza de Castilla, y el Burgos que nos hubiera gustado traer y que no lo hemos hecho por falta de tiempo, es el Burgos del siglo XXI».

Tras una mención de todos los objetos de la muestra, Jabato declaró inaugurada la misma. A continuación, el cronista oficial de la provincia pronunció una conferencia sobre la naturaleza de Burgos, «Burgos es la primera población de España y la segunda de Europa en parques y arbolados y además la única ciudad española que tiene depuradora». Además, este cronista comentó la belleza de nuestros ríos y tuvo un especial recuerdo para el alcalde de Quintanapalla de 1817, Gregorio Ruiz.

Finalmente tuvo lugar un animado debate.

Empieza a cuidarte.

Nueva serie 400 Ya ha llegado el momento de pensar en ti. Te mereces un coche que conducirlo sea todo un placer, pero que además se preocupe por ti. Por tu seguridad. Como la nueva serie 400 de Volvo. El deportivo 440 y el prestigioso 460 te ofrecen toda la seguridad que sólo Volvo puede dar; con posibilidad de disponer de la tecnología TRACS (control de tracción), ABS y AIRBAG. Ven a tu concesionario oficial Volvo y entra en un mundo más seguro y más limpio. Porque los nuevos Volvo de la serie 400 además de pensar en ti, cuidan y respetan el medio ambiente donde vives, por delante de la legislación más exigente. Ven a Volvo y empieza a cuidarte. Seguro que te lo mereces.

Volvo 460 GLE 2.0 L. *Equipamiento de serie:* Dirección asistida. ABS. Climatizador manual. Luces antiniebla delanteras. Elevalunas eléctricos delanteros. Frenos de disco en las 4 ruedas. Llantas de aleación. Retrovisores exteriores eléctricos térmicos. Cierre centralizado. Ajuste lumbar asientos delanteros. Cristales tintados. Volante ajustable en altura. Cuatro altavoces y antena eléctrica. Altura ajustable en el asiento del conductor.

NUEVO MOTOR 2.0 L.

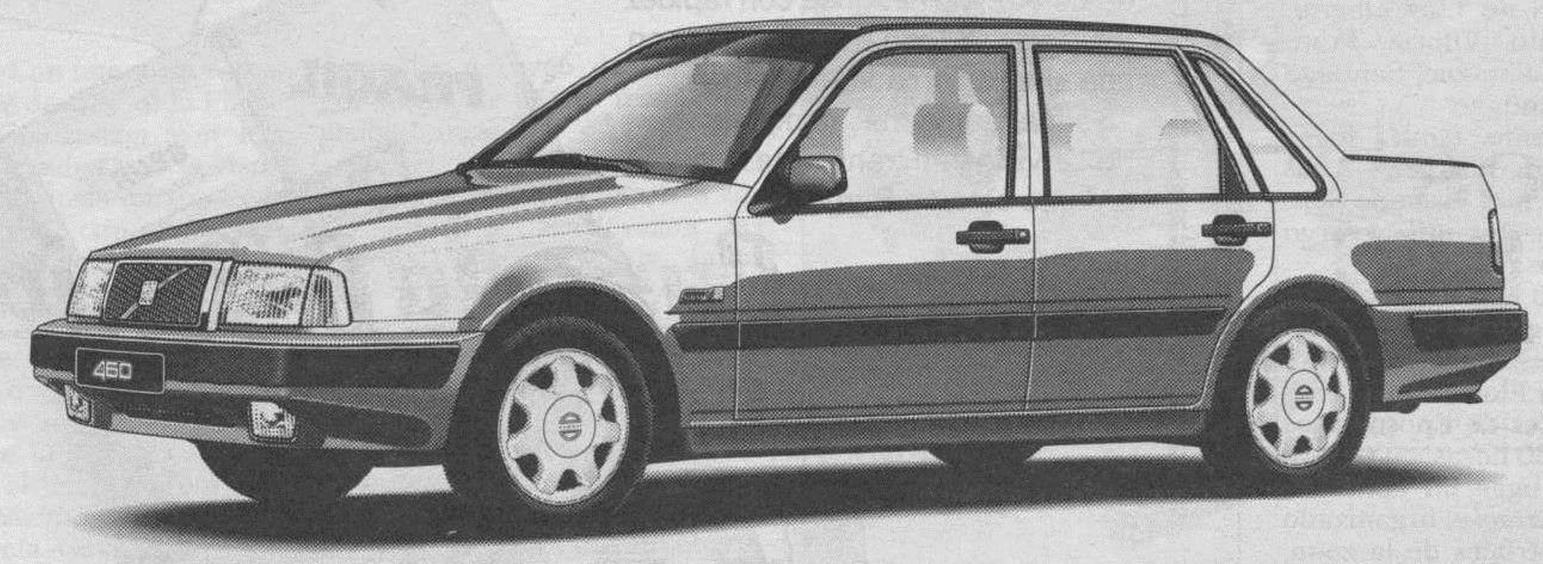

Precio recomendado **Volvo Serie 400** desde **2.370.000** Ptas. (Impuestos y transporte incluídos).

VOLVO
Respuesta segura.

Concesionario oficial:

AUTO OLSAN, S.A. Venta, Servicio Postventa y Recambios: Ctra. Madrid-Irún, Km. 245. "Aduana de Burgos". Tel.: 22 66 12. VILLAFRIA (BURGOS).

BREVES

Retiro para hombres de Acción Católica

□ **BURGOS.-** A las ocho y cuarto de esta tarde se celebrará el acostumbrado retiro mensual para hombres de Acción Católica.

Comenzará con una meditación, dirigida por Germán Arroyo. Acto seguido, los militantes se manifestarán respecto a la integración en el «Movimiento Adulto de A. Católica General», terminando con la celebración eucarística.

Conferencia sobre «Tratamiento oncológico de apoyo»

□ **BURGOS.-** A las ocho de mañana, en la sede del Colegio Oficial de Farmacéuticos, el doctor Sastre pronunciará una conferencia.

La misma lleva por título «Tratamiento oncológico de apoyo». El doctor Javier Sastre es médico del Servicio de Oncología del «General Yagüe».

Jornadas técnicas sobre «Gestión de la empresa»

□ **BURGOS.-** Mañana, martes, día 23, se celebrará en la Casa del Cordón un seminario sobre gestión empresarial.

El título del mencionado seminario es «La negociación colectiva en las condiciones de trabajo», y en el mismo participarán una veintena de directivos y jefes de personal de otras tantas empresas burgalesas.

Viaje a Segovia de las Amas de Casa «Jimena»

□ **BURGOS.-** La Asociación de Amas de Casa y Consumo «Jimena» ha programado, para el viernes, 26, un viaje a Segovia, en el transcurso del cual visitarán la fábrica de embutidos «El Acueducto».

Las interesadas en participar en el viaje puede inscribirse en la sede social, o llamando al teléfono 260640, de 11,30 a 13,30 y de 17,30 a 19,30 horas.

Para el mes de Marzo está previsto un coloquio sobre los servicios de gasolineras; en la segunda semana se celebrarán unas jornadas sobre la situación del Comercio y los consumidores, con motivo de la celebración del Día Mundial de los derechos del Consumidor.

Carnavales de la Asociación de la Tercera Edad

□ **BURGOS.-**La Asociación Cultural y Recreativa de la Tercera Edad tiene programada, para el próximo sábado, a las seis de la tarde, la celebración de los carnavales.

El festival tendrá lugar en el polideportivo de San Amaro, y será amenizado por un grupo musical. Comenzará con una merienda, seguida de animados bailes.

Corrida de Manolo González

□ **BURGOS.-** Según declaraciones del ganadero Manolo González al semanario taurino «Aplausos», éste cuenta, para esta temporada, con siete corridas que se lidiarán en Castellón, Sevilla, Nimes, Dax, Burgos y otras dos plazas.

M.C.D. 2018

Las Religiosas Adoratrices están reformando su convento-residencia

Construido en 1863, se hacía insostenible por las continuas reparaciones

JESUS J. MATIAS

Se ha derribado por necesidad imperiosa parte del cuerpo de fachada.

□ **BURGOS**/A. S. .- Las Religiosas Adoratrices de nuestra ciudad han comenzado el derribo de su convento–residencia del paseo del Empecinado, circunsntancia que ha llamado la atención por tratarse de la zona de que se trata y porque, si no es es un edificio emblemático, sí hace nota fundamental en aquella zona. Sin embargo, cuentan con todas las licencias necesarias.

El arquitecto Pedro Silleras nos informó que no se trata de construir viviendas, sino de reformar un edificio que lo estaba necesitando. Para ello se ha procedido al derribo parcial del cuerpo de frente de fachada, para seguir la reedificación y renovación del convento de internado.

El futuro edificio será de factura muy noble y en consonancia con lo que exige la zona en que está ubicado, respondiendo a las demandas de la misión que las religiosas citadas vienen cumpliendo, que es, desde 1863, la de la reeducación de jóvenes marginadas.

Otras fuentes nos informaron en el mismo sentido, pero añadiendo que tal convento–residencia, fundado en el año citado por la Madre Sacramento (parece ser que es la fundadora de las Adoratrices) se hacía de sostenimiento imposibie a causa de las continuas reparaciones que eran necesarias. Ahora, respondiendo a las exigencias de nuestro tiempo se remodelará para cumplir dignamente la misión que tienen asignada y, de tal modo, seguir ejerciendo en nuestra ciudad.

Curso de diplomados de Enfermería de empresa

□ **BURGOS.**- En hospital «General Yagüe» será el escenario, a partir de las cuatro y media de esta tarde, de la inauguración del curso de Diplomados de Enfermería-Ayudantes Técnicos Sanitarios de Empresa, informó hoy el Gobierno Civil.

En este curso, que fue convocado por la Secretaría General para el Sistema Nacional de Salud, participarán un total de 30 alumnos.

El programa consta de 200 horas lectivas, 180 teóricas, y 20 prácticas, que se impartirán entre hoy, día 22 de Febrero y finales del mes de Mayo.

El contenido de este curso incluye medicina preventiva aplicada al medio laboral, factores de riesgo, patología relacionada con la actividad laboral, normativa y organización de los Servicios de medicina laboral y promoción de la salud en el medio laboral.

Las prácticas están dirigidas fundamentalmente al manejo de técnicas diagnósticas complementarias, tomas de muestras, exámenes de salud, sistemas de documentación e inspección de las condiciones de trabajo.

Para obtener el correspondiente diploma, los alumnos asistentes al curso deberán superar un exámen, que se realizarán al finalizar las clases previstas durante estos tres meses.

HOSTAL RESTAURANTE VERONICA

Carretera Madrid-Irún (Pancorbo), comunica el cambio de titularidad, pasando de **D. Fermín Muñoz Elías**, a **D. Celestino Rabadán Pino.**

LAMINADOS SIDERURGICOS MIRANDA, S.A. – En cumplimiento de lo dispuesto en el Artículo 150 de la Ley de Sociedades Anónimas, se comunica que esta Sociedad ha cambiado su domicilio social, sito en **Miranda de Ebro (Burgos), calle Almacenes, n.º 8 a MIRANDA DE EBRO (BURGOS), Polígono Industrial de Bayas, parcela 46-B.** – El Presidente.

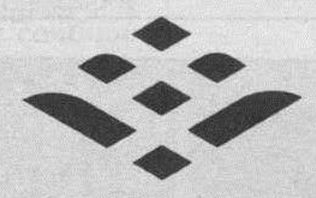

Ebro Agrícolas

AVISO A LOS CULTIVADORES DE REMOLACHA

CONTRATACION REMOLACHA CAMPAÑA 93/94

EBRO AGRICOLAS anuncia que ha iniciado la contratación de remolacha en todas sus fábricas, con arreglo a las siguientes normas conocidas y aceptadas por las Organizaciones Agrarias:

1.ª Toda la remolachha entregada en EBRO AGRICOLAS en la última campaña ha generado derechos para ésta.

2.ª Si un cultivador necesita contratar una cantidad superior a sus derechos, se le atenderá en su totalidad con remolacha A+B de pleno precio total incluida la subvención de la CEE.

3.ª Estamos en situación de ofrecer las mismas condiciones a cualquier cultivador totalmente nuevo.

4.ª Los cultivadores de EBRO AGRICOLAS seguirán beneficiándose de las mismas ayudas y en la misma forma que tuvieron con el Plan 92, a través del nuevo Plan 97, condicionadas al cumplimiento del contrato, tales como ayuda a adquisición de maquinaria de remolacha, 1.000 Pts./unidad en variedades de semilla de calidad agronómica contrastada, 2.000 Pts./unidad en variedades tolerantes a Rizomanía, 50% del valor de posibles resiembras y, en especial, una nueva línea dirigida a mejoras de riego.

5.ª Además, EBRO AGRICOLAS seguirá atendiendo a quien lo solicite y a precios óptimos en labores de recolección y transporte de su remolacha.

6.ª Cualquier tipo de asesoramiento, tanto para estas ayudas como para oficiales, y en especial el asesoramiento agronómico, lo obtendrá el agricultor dirigiéndose a la oficina de su fábrica contratante.

EL VALOR DE SU VIVIENDA AUMENTA CON NUEVAS VENTANAS (P.V.C.)

CONSULTE :

Casado Orcajo S.L.

(BURGOS) T. 947 / 21.43.07
F. 947 / 23.53.60

(BURGOS) T, 947 / 21.13.13
F. 947 / 21.13.13

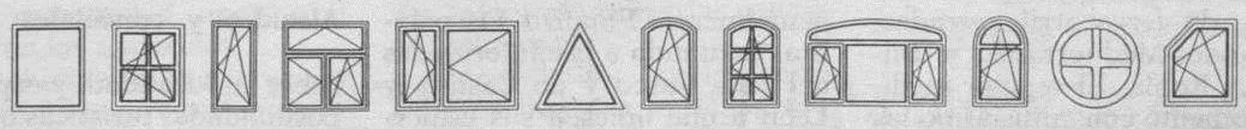

EN FORMA COMODA PARA VD. ***FINANCIAMOS*** LA ***RENOVACION.***

SOLICITE NUESTRA VISITA O INFORMACION

VEKAVENTANAS

M.C.D. 2018

■ HACINAS

JESUS MATIAS

La Tarasca persigue a las personas, sobre todo mujeres, para engullirlas dentro de su armazón.

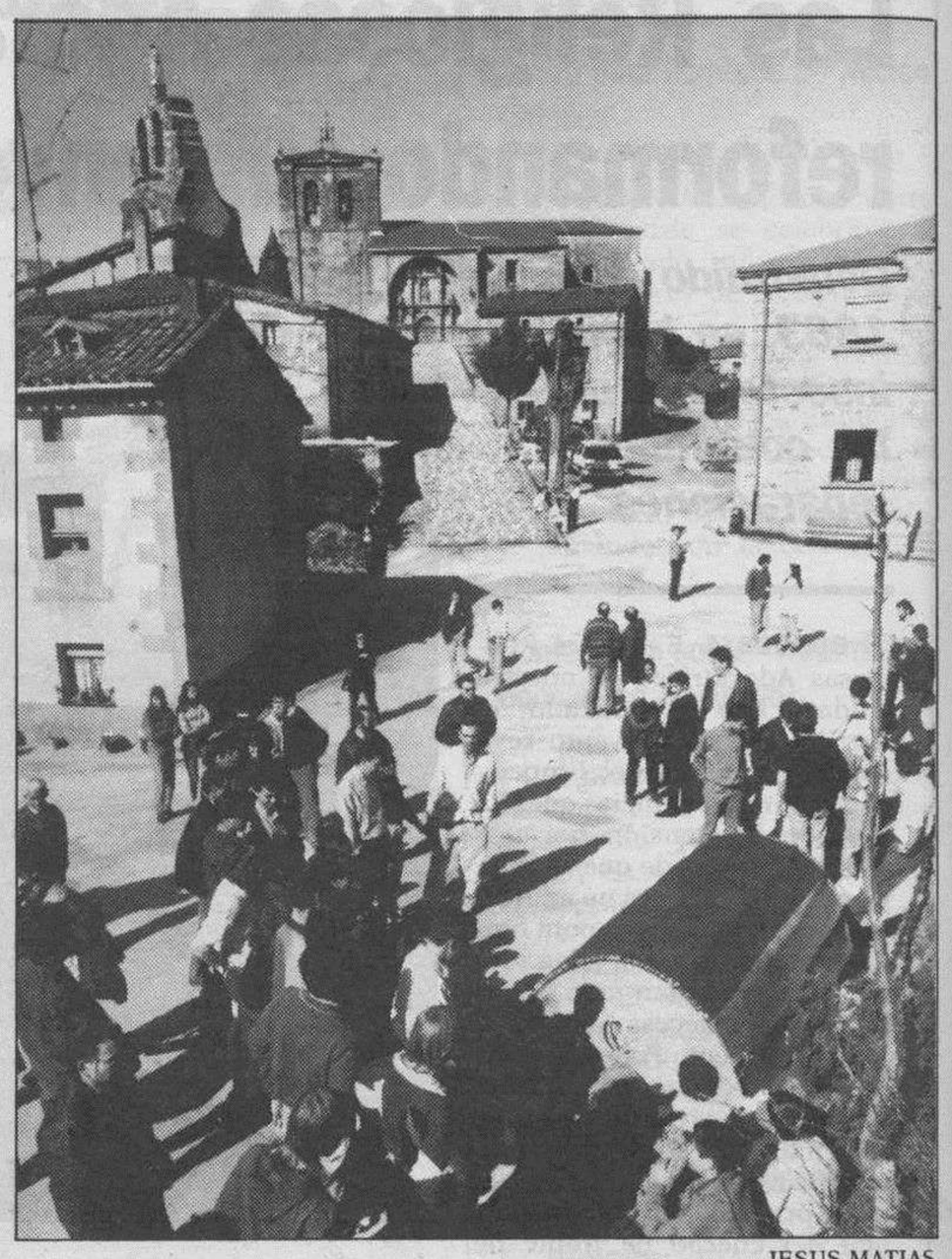

JESUS MATIAS

Numerosas personas acudieron a participar ayer en el carnaval.

La Tarasca, el Comarrajo y la Curra, protagonistas de los carnavales

Miguel Olalla, comarrajo mayor durante más de 50 años, homenajeado en la villa

SANTIAGO GONZALEZ
HACINAS

□ Vecinos y visitantes de Hacinas disfrutaron ayer corriendo delante de la Tarasca, artilugio de cuello largo, cabeza hambrienta y amenazadora, que fue el personaje central de los carnavales.

Por su parte, Miguel Olalla, «Comarrajo mayor» desde hace más de 50 años, fue homenajeado en la localidad por su labor en favor del carnaval en Hacinas, ya que ha conseguido conservar esta costumbre, incluso en la étapa donde fueron prohibidos.

La jornada, en la que lució un sol espléndido, comenzó después de misa con el Pasatarasca. Este acto está centrado por el personaje de la Tarasca, gran monstruo con cabeza de burro, que dirigido por cuatro o cinco personas persigue a las personas, mujeres sobre todo, para meterlas dentro del armazón del monstruo.

La Tarasca, de unos dos metros cuadrados y recubierta con mantas, exige que algún familiar de la persona que pillan pague una botella de champán o de moscatel, etc. Mientras tanto, los jóvenes que transportan la Tarasca se entretienen con la mujer que haya caído en sus redes de la forma que pueden.

La Pasatarasca se prolongó hasta la hora de la comida. Posteriormente, en la sobremesa, prosiguió el carnaval con la participación de Curra, vaca romera de lazos multicolores de papel que corretea tras la gente, Tarasca y Comarrajos.

HOMENAJE AL COMARRAJO

Asimismo, durante la tarde se realizó un homenaje a Miguel Olalla, vecino de Hacinas, que ha realizado durante más de cincuenta años el papel de «Comarrajo mayor».

Numerosos visitantes se dieron cita ayer en la villa para pasar una jornada inolvidable de carnavales, que se vienen celebrando desde hace un número incalculable de años. Uno de los más tradicionales de la provincia burgalesa, el carnaval de Hacinas se ha conservado incluso cuando estuvieron marginados en Hacinas.

Por otro lado, hoy y mañana continuarán los actos carnavalescos. Mañana, martes, tendrá lugar el carnaval con la Tarasca, que recorre las calles de la villa al llegar la noche, para celebrar todos juntos al llegar la madrugada el final de los carnavales.

Todo está permitido en carnavales, y la Tarasca y el Comarrajo campan a sus anchas.

■ MERINDADES

Representantes del Norte de la provincia, en las segundas Jornadas Burgalesas en Bilbao

Expusieron los servicios, infraestructuras y deficiencias de la comarca

□ **BILBAO**/CHELIS.- Diversos representantes de las principales localidades del Norte de la provincia de Burgos acudieron a las II Jornadas Burgalesas organizadas por el Centro de la citada capital castellana en Bilbao, para hablar sobre las Merindades.

Antonio Serna, alcalde de Medina de Pomar, abrió el debate hablando de las deficiencias de infraestructuras viarias, «que en un plazo de tres o cuatro años quedarán subsanadas» mediante el Plan de Carreteras de la Junta. Más adelante, Serna habló de la lucha que mantienen por la reapertura de las dos líneas de ferrocarril cerradas, Santander-Mediterráneo y Bilbao-La Robla. El regidor medinés comentó con entusiasmo las maravillas que la zona presenta al turista, el don de sus gentes, los paisajes, los monumentos, etc.

Merche Alzola, alcaldesa de Villarcayo, fue aplaudida intensamente cuando tomó la palabra. La regidora dijo traer el recuerdo y el cariño de los villarcayeses en sus anhelos por potenciar la zona. En su intervención hizo un repaso por la historia de la villa y de las Merindades, así como por los servicios con que cuenta la zona actualmente. Finalizó sus palabras invitando a las autoridades del País Vasco y de Castilla y León a que uniesen sus esfuerzos para mejorar las carreteras, a la vez que ponía de manifiesto que el «empeño y cariño son nuestras principales virtudes».

A continuación, Javier Maté, alcalde de Espinosa, disertó sobre su localidad, y explicó las posibilidades turísticas que ofrece, tanto en invierno como en verano.

José Luis Gómez, concejal de Frías, hizo un balance de las cosas conseguidas y las que faltan por conseguir. Mencionó las casas colgantes y puso de relieve la falta de dinero como impedimento de llevar a cabo muchas cosas.

Habló de la fiesta del Gran Capitán, del turismo, del camping y finalizó con unas palabras que fueron fuertemente aplaudidas «Frías está siempre dispuesta a abrir los brazos a todo el mundo».

Al encuentro asistieron cientos de personas, que abarrotaron el Centro Burgalés de Bilbao para escuchar las excelencias del Norte burgalés.

CHELIS

Alcaldes y concejales de los principales municipios expusieron los servicios de la comarca.

M.C.D. 2018

MOVILIZACIONES AGRARIAS

EFE

Los agricultores salmantinos cumplieron ayer la etapa entre la Fuente de San Esteban hasta Aldehuela de la Bóveda.

8.000 agricultores y ganaderos marchan por las carreteras españolas hacia Madrid

Tres provincias de la región son atravesadas por los participantes de la «Marcha Verde»

Los trabajadores del campo realizaron ayer la tercera jornada de la caminata

□ **MADRID**/EFE.- Las siete columnas de agricultores que integran la «marcha verde» convocada por la Unión de Pequeños Agricultores (UPA) y la Asociación Agraria de Jóvenes Agricultores (ASAJA) en protesta por la situación del sector continuó durante el día de ayer sin incidentes el recorrido previsto, en su tercera jornada.

La marcha, que llegará el próximo día 5 de marzo a Madrid para manifestarse contra la situación de la agricultura española y exigir una financiación adecuada para competir en Europa, movilizó durante la jornada de ayer a más de 8.000 agricultores y ganaderos en las Comunidades Autónomas de Extremadura, Aragón, Castilla-León, Valencia, Navarra y La Rioja, 1.000 de ellos llegados en autocares desde diversos puntos de Galicia.

Los agricultores más madrugadores fueron los de la provincia de Badajoz, en donde a las nueve de la mañana comenzó una marcha que partió de la localidad de Don Benito para llegar a las seis de la tarde a Miajadas, distante 24 kilómetros.

En Aragón, unos 250 agricultores y ganaderos de la comarca de La Almunia recorrieron los 18 kilómetros que existen desde esta localidad zaragozana hasta El Frasno.

Los manifestantes fueron escoltados -igual que en las jornadas pasadas- por la Guardia Civil de Tráfico y una ambulancia de Cruz Roja con personal sanitario, que aún no ha tenido que prestar sus servicios al no haberse producido ningún percance.

En esta tercera jornada, los agricultores riojanos entregaron a los sorianos un cofre de tierra, que a su vez lo habían recibido de los navarros, en el acto de relevo celebrado entre los tres colectivos.

Tras cubrir la tercera etapa riojana de 5 kilómetros, desde Alfaro, unos 300 agricultores riojanos se concentraron con unos 1.300 navarros en el cruce de la N-232 y N-101, en términos riojanos lindantes con Navarra y Soria.

En la provincia de Valencia, unos 4.000 agricultores de la comarca de la Ribera Alta participaron durante la jornada de ayer en esta marcha, que transcurrió entre las poblaciones de Alcira y Alcudia de Carles.

El orden del tráfico por la carretera por donde discurrió la marcha no se vió alterado, dada la presencia de la Guardia Civil, que evitó cualquier retención del tráfico.

Los valencianos recorrerán durante el día de hoy los últimos kilómetros antes de llegar al límite con la provincia de Albacete, donde serán relevados por los agricultores y ganaderos de aquella provincia.

En Andalucía, la «marcha verde» proseguirá durante el día de hoy en Los Palacios (Sevilla), desde donde partirá hasta la capital andaluza para concentrarse ante la Consejería de Agricultura.

LA MARCHA EN CASTILLA Y LEON

Tres provincias castellano-leonesas fueron atravesadas ayer por la «Marcha Verde», Palencia, Salamanca y Zamora.

Unos 800 agricultores y ganaderos, según los convocantes, participaron en la primera etapa por tierras palentinas.

La columna se puso en marcha a las 10,00 horas desde la localidad de Villodrigo, donde ayer tarde tomaban el relevo a los agricultores burgaleses.

Hasta dicha población palentina llegaron a primera hora de esta mañana los participantes, trasladados en nueve autocares fletados por ASAJA y UCP-UPA, sindicatos convocantes de la movilización.

Aunque se registra asistencia de toda la provincia, son las comarcas de Tierra de Campos y del Cerrato las que, por razones de proximidad, aportan el grueso de los andarines.

La columna está encabezada por los máximos representantes provinciales de los sindicatos, Santiago Sánchez Céspedes, por ASAJA, y Fernando Martínez por UCP, y acompañados por el procurador del PP en las Cortes regionales, Narciso Coloma.

La primera etapa de la marcha por tierras palentinas se realizó entre las poblaciones de Villodrigo y Torquemada, distantes entre sí 24 kilómetros, con descanso en Quintana del Puente, donde se ha ofrecido a los participantes patatas asadas en hoguera, y paella donada por un restaurante de la capital.

No se ha producido ningún problema durante la marcha, en la que colabora la Benemérita y Protección Civil.

La segunda etapa por tierras palentinas se llevará a cabo hoy lunes entre Torquemada y la capital de la provincia, a cuya Plaza Mayor se prevé la llegada hacia las 18,15 horas.

La última etapa de la «Marcha Verde», que tendrá lugar el martes, cubrirá el trayecto Palencia-Cubillas de Santa Marta, ya en la provincia de Valladolid, donde los agricultores y ganaderos palentinos entregarán el relevo a sus colegas vallisoletanos.

En la provincia de Salamanca, unos 400 agricultores hicieron el recorrido de 20 kilómetros entre la Fuente de San Esteban y Aldehuela de la Bóveda y hoy tiene previsto llegar a la capital salmantina.

La marcha se detuvo en la pequeña localidad de Tejadillo, en cuya iglesia oyeron la misa, en la que participaron jóvenes que interpretaron varias canciones religiosas.

Unos 1.000 agricultores gallegos llegaron a Benavente, muchos de ellos ataviados con sus trajes regionales, donde se reunieron que con los agricultores asturianos y leoneses que en la tarde de ayer habían llegado a esta localidad zamorana.

en carnaval, te puedes permitir más de un desliz

Y todos los que quieras.
Porque en LA PINILLA
tienes la nieve asegurada.

Con 103 cañones York
que innivan constantemente
gran parte
de nuestras pistas.

Unos remontes
con capacidad para
8.900 personas/hora.

Y la más completa
infraestructura para que
disfrutes del mejor esquí.

Este Carnaval,
ven a LA PINILLA.
Vivirás una fiesta de nieve.

Y te deslizarás,
cuantas veces quieras,
por todo lo alto.

AUTOVIA N-1, SALIDA 104.
Estado de las pistas
Tlf. 911 55 03 04

M.C.D. 2018

Con el entierro de la sardina se puso punto y final al Carnaval 93

Este año todos los actos organizados por el Ayuntamiento se han desarrollado en el transcurso del fin de semana

INMACULADA LOPEZ
MIRANDA DE EBRO

☐ La Tuna de Magisterio de Burgos abrió oficialmente el Carnaval de este año con la lectura del pregón el sábado, desde el balcón del Ayuntamiento, donde se concentraron muchos mirandeses ataviados con sus disfraces. Posteriormente comenzó el desfile de disfraces que recorrió las calles Real Aquende, Real Allende y La Estación, animado por distintos grupos como la propia Tuna de Magisterio de Burgos, «La Compresa», Dulzaineros, Txistularis, «Gutxedar», «Bitxatearre», La Chistera Negra y la Banda de Música de Cruz Roja.

Al concluir el desfile, que llegó hasta la calle de La Estación de forma un tanto irregular, se procedió al reparto del bollo preñado. La noche del sábado se vivió sobre todo en el casco viejo de la ciudad, aunque otros muchos también cruzaron el puente e invadieron el centro. A las doce se ofreció chocolate con churros junto al parque de Antonio Machado.

La fiesta continuó ayer con un carnaval para los más pequeños, en la Casa Municipal de Cultura, con varias actuaciones y regalos para todos los niños asistentes. Al mediodía se entregaron los premios del desfile y los presentes tomaron el marianito carnavalero.

El Carnaval 93 se cerró ayer con el entierro de la sardina, cuyos restos partieron desde el parque de Antonio Machado hasta la Plaza de España. Las pompas fúnebres continuaron por el casco viejo, el puente de Carlos III, las calles Bilbao, Santa Lucía y Leopoldo Lewin, para llegar hasta la orilla del río, donde se realizó la incineración de la sardina acompañada por una gran colección de fuegos artificiales. De esta forma concluyó ayer domingo el programa de actos del Carnaval que este año se redujo al fin de semana. Hay que añadir que el próximo martes se celebrará un baile de disfraces, a partir de las seis de la tarde, en el Hogar de la Tercera Edad del INSERSO.

El concejal de Festejos, Julio César Bernal, explicó que las variaciones respecto al año pasado se han producido con la supresión de un espectáculo que se organizó el año anterior y las verbenas –ya eliminadas–, fundamentalmente porque tenían poca aceptación y el frío jugaba un papel importante en cuanto a la participación de la gente se refiere. «Lo que hemos hecho –señaló– es que todas las charangas que han participado este año estuvieran tocando por la noche, hasta más tarde, por todas las calles de la ciudad».

TRUCHUELO

En estos dos días la mayoría se decidió por ser alguien distinto.

La «Comisión Espontánea» termina la fiesta mañana

☐ **MIRANDA.**–Aunque el entierro oficial de la sardina se llevaba a cabo ayer, la denominada «Comisión Espontánea» ha convocado a los mirandeses al que consideran verdadero entierro de la sardina para mañana.

El acto comenzará a las ocho de la tarde en el Parque de Antonio Machado, desde donde serán portados los restos hasta la Plaza de España. El concejal de Festejos ha valorado la polémica suscitada este año en torno al programa de Carnaval.

«A mí no me parece mal el hacerlo un día u otro. Lo que ha pasado es que ha habido una serie de personas que han pensado que el entierro debía hacerse el martes y, de hecho, lo quieren realizar mañana. Esto no nos supone ninguna preocupación. Si ellos lo hacen el martes no les vamos a poner ningún impedimento», señaló Bernal.

La idea de la «Comisión Espontánea» era que los mirandeses no se pusieran el luto hasta el martes del Carnaval.

Sindicatos de Repsol y General Química se reúnen para abordar la situación actual

☐ **MIRANDA.–** Representantes sindicales de la empresa General Química y Repsol se reunirán hoy, en la sede de CC.OO., para abordar el problema creado con el posible despido de unos veinte trabajadores de General Química que cumplen los tres años de contrato.

En esta reunión también se analizará el estado de las conversaciones mantenidas. El comité de empresa de la factoría ubicada en Lantarón confía en que las negociaciones, centradas en el tema de las jubilaciones, puedan llegar a buen término. Según se desarrollen las negociaciones, los representantes de los trabajadores decidirán las posturas a tomar que, en caso de no llegarse a una solución, podrían pasar por convocar un nuevo paro.

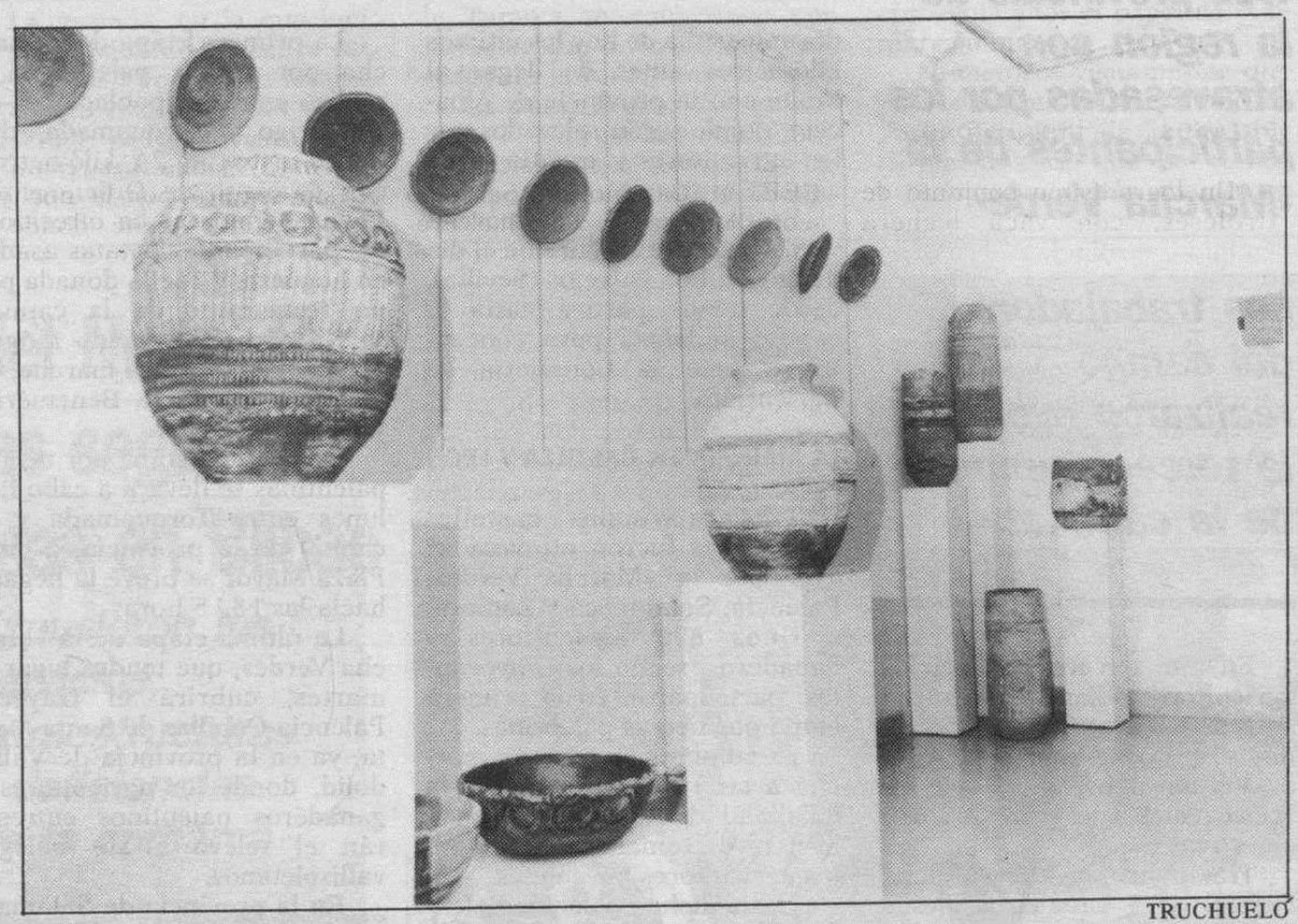

TRUCHUELO

En la exposición puede verse el trabajo que esta artista es capaz de hacer con el barro.

Angeles Arce ofrece una muestra de su obra en cerámica en la Casa de Cultura

☐ **MIRANDA.**–La artista local Angeles Arce expone una muestra de su obra en cerámica en la Casa Municipal de Cultura, exposición que podrá visitarse hasta el próximo día 27 de este mes, en horario de seis a nueve de la tarde los días laborables.

Angeles Arce, miembro de la Asociación Burgalesa de Ceramistas, fue quien puso en marcha en Miranda el taller de cerámica de la Fundación Municipal de Cultura del Ayuntamiento, formando a dos centenares de alumnos y a monitores. La afición que hay en la ciudad por la cerámica se debe en buena medida al trabajo de esta artista, formada en la Escuela de Cerámica de La Bisbal (Gerona).

«EL CONCURSON»
DE LUNES A VIERNES, A LAS 12,30 en
HOY POR HOY MIRANDA

RADIO SER MIRANDA 90.5 F.M.
DONDE HAY QUE ESTAR

BUSQUE SU FOLLETO EN SU BUZON Y ESCUCHE **«HOY POR HOY» MIRANDA** DE LUNES A VIERNES, A LAS 12,30 HORAS. SI SU NUMERO PREMIADO COINCIDE CON EL DE SU FOLLETO, HABRA CONSEGUIDO UN FABULOSO REGALO **¡¡SUERTE!!**

COLABORAN: **PERSI-LAR, COFEMI, OPTICA JOMSA, JOYERIA ALBENIZ, BOUTIQUE YONAY, BRICOGAR, GIMNASIO PODIUM, PERFUMERIA MANCLARES, FELAN SPORT, COPERSI, S.L., MUEBLES CASTILLO Y ELECTRODOMESTICOS RIAL.**

M.C.D. 2018

Derroche de imaginación y colorido en la jornada inaugural de los Carnavales

El colegio ICD se adjudicó el premio de carrozas con sus disfraces alusivos a la vitivinicultura

FLORENTINO LARA

La carroza del colegio ICD fue la que se adjudicó el premio en este apartado.

JUAN CARLOS ONTORIA
ARANDA DE DUERO

☐ Un multitudinario y colorista desfile inauguró el pasado sábado el programa oficial del Carnaval arandino de 1993. En su primera jornada ya ha quedado patente que esta fiesta comienza a consolidarse en la capital de la Ribera y que cada vez son menos los que permanecen indeferentes ante las máscaras y maquillajes y deciden olvidarse de tabués y prohibiciones para dar rienda suelta a la imaginación.

Nueve carrozas elaboradas por asociaciones de vecinos, colegios y otros colectivos participaron en la cabalgata que recorrió las calles más céntricas de la villa, cuyas aceras se encontraban repletas de curiosos. Alrededor de 900 personas se inscribieron para participar en el concurso de disfraces organizado por el Ayuntamiento, aunque al final más de un millar de arandinos de todas las edades salieron en el desfile.

El toque exótico de la noche corrió a cargo de un grupo de brasileñas, «Las mulatas de oro», que con sus ritmos calientes y contoneos de caderas amenizaron el recorrido del cortejo lúdico y alegraron la vista a buena parte de la concurrencia.

Las Carnestolendas de este año se han carecterizado, al margen de por el alto grado de participación, por el derroche de imaginación y colorido. Todas las carrozas destacaron por su originalidad y se lo pusieron muy difícil al jurado para dirimir quién era el ganador. Según el concejal de Festejos, Antonio Berzosa, quien se mostraba muy satisfecho por la respuesta de la gente «todas eran de primer premio». Al final fue el colegio ICD el que se llevó el gato al agua gracias a su montaje sobre la vendimia en el que no faltaban los racimos de uvas, las barricas para añejar y las botellas de la denominación de origen.

PREMIOS A LA CREATIVIDAD

Un logradísimo conjunto de tiroleses, con vaca lechera incluída, se adjudicó el galardón destinado a los grupos de adultos, resultando premiadas en el apartado infantil toda una «cosecha» de remolachas. Como disfraz más original fue elegido el de «novio-novia», un individuo que llevaba la mitad del traje de novio y la otra mitad de novia, como si de un hermafrodita se tratase. Una sirenita vestida de azul resultó la niña más original.

Brujas y payasos fueron los disfraces más habituales y la influencia de la televisión también se dejó sentir a la hora de elegir la personalidad a asumir, de hecho el Zorro o los Caballeros del Zodiaco han sido los trajes más vendidos y tampoco faltó el Carlos Arguiñano de turno con su «rico, rico, rico» adornado con perjil.

El circo, la inquisición, la CEE, el Camino de Santiago -con Fidel Castro y Manuel Fraga a la cabeza- constituyeron el motivo de algunas carrozas. Una de las más trabajadas fue la que presentó la Escuela Taller inspirada en un parque de comienzos de siglo por el que pululaban niños con patinetes y todo un regimiento de soldados cortejando a las chachas.

La iniciativa privada también está contribuyendo a la recuperación del Carnaval arandino. Los bares del casco antiguo celebran hoy la «Noche de Pobres» y servirán copas a mitad de precio a todos aquellos que vayan disfrazados.

Mañana martes, día grande, la plaza del Rollo acogerá una de las novedades de este año, la lectura del pregón por Julio López Laguna. A continuación los «Amigos del Teatro» representarán el combate entre Don Carnal y Doña Cuaresma. La fiesta seguirá por la noche en la calle El Aceite donde los bares de la zona han organizado una verbena y un concurso de disfraces. A media noche partirá desde allí el cortejo fúnebre que conducirá a la sardina hasta el puente del Duero desde donde se la tirará al río.

FLORENTINO LARA

La numerosa participación, sin limitaciones de edad, ha sido la nota dominante de este año.

BREVES

El Rotary Club colabora en la lucha contra la droga

☐ **ARANDA.-** El Rotary Club de Aranda de Duero, al igual que otros clubs rotarios españoles, ha asumido la colaboración y participación en una campaña divulgativa de prevención contra la droga. Está patrocinada por la firma MacDonalls y consiste en la distribución por los centros educativos de EGB de unos vídeos y publicaciones para uso de alumnos y educadores.

La presentación de la campaña y el inicio de la misma, mediante la entrega del material a los directores de los centros, se llevará a cabo el día 8 de marzo en el Area Tudanca.

«Oreja de Plata» para los triunfadores de la feria

☐ **ARANDA.-**El próximo viernes, día 26 de febrero, el restaurante «El nuevo coto», de Aranda, hará entrega, en el transcurso de una cena, de la «Oreja de Plata» a Julio Aparicio y Oscar Higares. Los dos diestros resultaron los triunfadores de la feria taurina de septiembre cortando una oreja, y cuatro orejas y un rabo, respectivamente.

La institución de este galardón pretende, además de distinguir las faenas de los diestros que pasan por el coso ribereño, es lograr una continuidad en el tema de conferencias y charlas relacionadas con el mundo de los toros.

Curso de animador turístico

☐ **ARANDA.-**La asociación castellano-leonesa de centros de enseñanzas de idiomas va a impartir a finales de este mes en Aranda un curso de animador turístico que cuenta con la subvención de la Junta de Castilla y León. Es gratuito para el alumno.

Radio Aranda
CADENA SER
F.M.- 87.8 - ESTEREO
DONDE HAY QUE ESTAR
C/ ISILLA, 2 - ☎ 50 63 90

M.C.D. 2018

Vuelve la tormenta al Sáhara

MANUEL CRUZ

DICE un viejo proverbio árabe que «el número de problemas solucionados por el tiempo es infinito». Hasta hace pocos días parecía que el Gobierno de Marruecos, con la complicidad de Argelia, había optado por la aplicación práctica de la sabiduría popular al problema del Sáhara: Puesto que era imposible cualquier acuerdo con el Polisario, lo mejor era dejar que el tiempo se encargara de enterrar bajo las arenas del desierto el proyecto de referéndum de autodeterminación de la antigua colonia española. Algo ha ocurrido, sin embargo, que ha acelerado, de repente, el cansino proceso consultivo y que ha devuelto a la preocupación internacional -especialmente la española- la estabilidad del Norte de Africa que, de nuevo, se ve sacudida por vientos de crisis.

Varios factores han desencadenado, efectivamente, la tormenta. Veamos. Por un lado, la falta de presupuesto para mantener en el Sáhara a las fuerzas de la ONU -la Minurso- que, en dos años, se han gastado más de trescientos millones de dólares sin haber hecho absolutamente nada más que comer y tomar el sol.

Butros Gali, que cada día se ve con menos recursos económicos y humanos para atender todos los frentes de conflicto donde se requiere la presencia de «cascos azules», se ha visto obligado a presentar al Consejo de Seguridad un informe destinado a provocar, sin más dilaciones, una nueva resolución de este organismo donde se sienta España, una vez comprobada la ineficacia de la aprobada en diciembre de 1991, en la época de Pérez de Cuéllar. Tal resolución deberá aprobarse en los próximos días, si los miembros del Consejo consiguen llegar a un acuerdo, tarea nada fácil dadas las «sensibilidades diferentes» de algunos de ellos, especialmente España y Francia.

Gali ha propuesto tres alternativas: retirar a los efectivos de la ONU, dejando el territorio al cuidado de Marruecos; celebrar el referéndum sin más dilaciones, previa la rectificación del censo según las tesis marroquíes o forzar una nueva negociación entre marroquíes y polisarios para obligarles a llegar a un consenso sobre el referéndum.

De las tres, las dos primeras son inaceptables por el Polisario y la tercera, obviamente, ha sido hasta ahora imposible: todos los intentos de diálogo han terminado en fracaso por la intransigencia de las dos partes. Marruecos insiste, con el respaldo diplomático francés, en incluir en el censo legado por la Administración española -74.000 habitantes- a los antiguos residentes del Sáhara que emigraron a tierras marroquíes antes de la retirada de España en 1975, algo así como 120.000 votantes más, lo que garantizaría una respuesta de las urnas favorable a la integración definitiva del Sáhara en el Reino cherifiano.

El segundo factor nuevo que se ha producido es la escalada de tensión en las relaciones entre Argelia y Marruecos. Tras el asesinato de Mohamed Budiaf a los pocos meses de su toma de posesión como presidente del Alto Comité del Estado, que acabó con el proceso democrático en Argelia, los nuevos dirigentes han dado marcha atrás a las concesiones que se supone hizo Budiaf a Hassan II, bajo cuya protección vivió como exiliado voluntario durante treinta años. ¿Qué tipo de concesiones? Simplemente, dejar caer al Polisario que, hasta entonces, se había beneficiado del apoyo constante del régimen dictatorial argelino. El «hombre fuerte» de Argelia, general Jaled Nezar, no estuvo nunca de acuerdo con las simpatías promarroquíes de Budiaf cuya muerte sigue todavía sin aclararse.

Desde entonces, el Poliario ha recuperado su viejo tono amenazante y las cosas van de mal en peor entre argelinos y marroquíes. Prueba de ello es la calculada provocación de Hassan II a sus vecinos, en unas recientes declaraciones a la prensa saudita en las que lamentó que el Frente Islámico de Salvación no hubiese tener la oportunidad de gobernar Argelia: «Hubiera sido una experiencia interesante para todo el Norte de Africa...», dijo el monarca con una sorna que ha escocido tanto más cuanto el terrorismo integrista ha sumido al país en un clima de guerra civil.

Hay un tercer factor: la imprudencia del antiguo secretario general de la ONU al aceptar un cargo bien retribuido ofrecido por una sociedad estatal marroquí.

Javier Pérez de Cuéllar se distinguió en los últimos meses de su mandato por su complacencia con las tesis marroquíes y, sobre todo, por aceptar el principio de revisión del censo o de acelerar la celebración del referéndum aunque el Polisario no participara.

La oferta marroquí de incluirlo en una sustancial nómina ha sonado a pago de los servicios prestados y, como era de esperar, el diplomático peruano ha rechazado el puesto.

A estos ingredientes se añaden, para aumentar la presión, los preparativos de las elecciones legislativas marroquíes, previstas para el 30 de abril y en las que votarán los actuales habitantes del Sáhara, como ya lo hicieron en las municipales.

Todo lo cual ha sido suficiente para que el Polisario haya decidido tomar la iniciativa diplomática de la que estos días hemos visto una muestra en Madrid, con la presencia del presidente de la República Arabe Saharaui Democrática, Mohamed Abdelaziz, uno de los hombres más aborrecidos en Marruecos.

Abdelaziz ha sido tajante en su mensaje: o se celebra el referéndum con el censo «español» o vuelven a tomar las armas. La papeleta que se le plantea al Consejo de Seguridad, de donde debe llegar la respuesta, es más que complicada.

Nadie pone en duda que la estabilidad de Marruecos es esencial para la estabilidad del Mediterráneo Sur, bastante soliviantada por la situación argelina. Pero negar a los saharauis la posibilidad de autodeterminarse con un mínimo de garantías sería todo un suicidio político.

LA SEMANA POLITICA

Desarmados

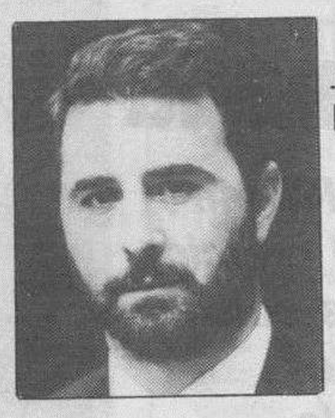

JULIO FERNANDEZ

A medida que avanza el año, las encuestas resultan más y más adversas al Gobierno de Felipe González. No son las de intención de voto las peores, y menos si se difunden con tres meses de retraso, como la que realizó el Centro de Investigaciones Sociológicas en noviembre y ha ocupado la agenda política de la semana. Ni siquiera la Encuesta de Población Activa que ha hecho saltar las alarmas al sobrepasar holgadamente los tres millones de parados. Con todo, son más preocupantes las que indican que los españoles nos hemos instalado en un negro pesimismo para el que no vislumbramos remedio. Los datos de la macroencuesta del CIS ponen de manifiesto que allá por el mes de noviembre una mayoría absoluta de ciudadanos opinaba ya que la situación pasaba de castaño oscuro. El viernes, el semanario de «The European» sostenía, con otro estudio demográfico exhaustivo, que los españoles son los europeos más pesimistas acerca del futuro económico. Los mismos que animábamos al continente y al mundo entero a la fiesta y a la celebración sólo hace un año, sucumbimos ahora ante los reveses del ciclo económico y sus oscuros augurios. El semanario no comenta si la autocomplacencia en el crecimiento económico de antaño y en las celebraciones de 1992 fue infundada. Pero afirma que el pesimismo que hogaño manifiestan industriales y consumidores españoles «no es sorprendente, dadas las dificultades que atraviesa (España) para tratar de cumplir los criterios de convergencia con una peseta indecisa y fundamentos económicos débiles».

Los mismos responsables políticos y gobernantes que nos animaron al optimismo antes, haciendo oídos sordos al rebufo económico y político mundial tras la caída del «telón de acero» y la guerra del Golfo, son los que ahora se muestran atenazados en medio de una crisis que azota Europa como un huracán. Y si el huracán del paro es incontenible en la Alemania unificada, en Francia, en el Reino Unido y en Italia, y puede llevarse a los respectivos gobiernos consigo, en España amenaza con arrastrar también a la oposición y a la pequeña estructura productiva crecida a la sombra del proteccionismo franquista.

Los españoles y sus representantes políticos deberíamos apercibirnos de que afrontamos un problema que no se consume en la torpeza o acierto del gobierno, por mucho que en ello nos juguemos, y que estamos ante una crisis de los fundamentos económicos y sociales sobre los que se asientan nuestras instituciones políticas. Sin embargo, sólo tímidamente se ha apuntado la necesidad de un gran consenso nacional, por parte de algunos dirigentes del PSOE como Manuel Chaves o Luis Martínez Noval.

A Felipe González le ha venido funcionando bien la política de confrontación con la oposición, los sindicatos y los empresarios mientras ha disfrutado de mayoría absoluta. Ahora es José María Aznar el que acentúa la confrontación, consciente de que las aguas bravas traen votos a su orilla. Ninguna de esas dos actitudes sirven para restaurar la confianza que los españoles necesitamos sentir de nuevo en nosotros mismos. Está claro que nos vamos a acercar a las urnas en las próximas elecciones buscando a alguien que nos venda el optimismo que ahora nos falta.

CHUMY CHUMEZ

Diario de Burgos
Fundado en 1891
Medallas de Oro de la Ciudad y Provincia
DECANO DE LA PRENSA BURGALESA

Edita: DIARIO DE BURGOS, S.A.
Presidente: Pedro García Romera
Vicepresidente: Miguel Méndez Ordóñez
Director: Vicente Ruiz de Mencía
Gerente: Jesús A. Bueno Ordóñez
Adjunto Gerencia y Jefe de Producción: Javier Gutiérrez
Administrador General: Gonzalo Albarellos

DIARIO DE BURGOS
Redactores Jefes:
Antonio José Mencía y Juan José Calleja.
Jefes de Sección:
Ana Isabel Angulo, Alfonso Salgado y Guillermo Alonso
Redacción:
Juan Angel Gozalo, Roberto Granja, Javier Salgado, José Luis Sáiz, Inmaculada Pascual, Jaime Valdivielso, Juan José Sáiz, Carlos Manrique, Pedro Sarrais, Montserrat Gómez, Gustavo Basurto, Belén Delgado, Santiago González, Mar Blázquez, Angélica González y Juan Carlos Moreno. *Diseño:* Carlos Fraile, Alfredo Cortezón, Juan Pablo Maset y José Angel Martínez. *Fotografía:* Lorenzo Matías, Angel Ayala y Jesús Matías.

Jefe de Publicidad y RR.PP.: Mariano González
Regente de Talleres: Gonzalo Bárcena.
Jefes de Sección Fotocomposición: Francisco López y Serafín García
Distribución y Venta: Jesús López

Delegación Aranda de Duero: M.ª Aurora Lázaro, Plaza de la Virgencilla, 7-5.º. Oficina 3. ☎ 510611. Fax: 510610. Publicidad ☎ 500240.
Delegación en Miranda de Ebro: Inmaculada López, Ciudad de Haro, 4-2.º C. ☎ 331681. Fax: 331694
Redacción, Administración y Talleres: San Pedro de Cardeña, 34. 09002-Burgos. Red. ☎ 267280. Adm. ☎ 268375 - 265768. Télex: 39703. Fax: 268003. Publicidad 277219. Aptdo. 46. C.P. 09080. Depósito Legal BU-5-1958

M.C.D. 2018

MADE IN SPAIN

3.027.612, famélica legión

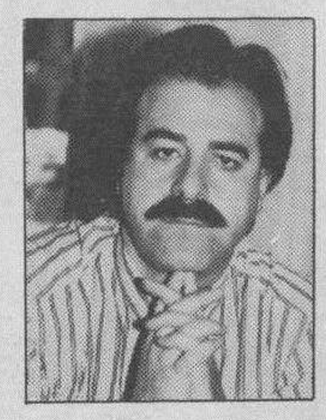

GRACIANO PALOMO

IGNORO si la macroencuesta del CIS ha hecho feliz o no a don Felipe González -a por quien va directamente, cargado de razón jurídica, el juez don Marino Barbero, como no podría ser de otra forma-, pero si quedase si quiera un resuello de dignidad en su pellejo hace horas que debería haberse dirigido a la Nación para explicar esa gran tragedia nacional que es el paro. No ha sido su fuerte dar la cara a lo largo de su rutilante carrera que de manera irreversible periclita.

Vengo sosteniendo desde hace bastante tiempo (ahí está la hemeroteca para no dejarme por embustero) que los últimos años al frente del Gobierno de España van a birlar a González la posibilidad de encontrar un hueco estimable en la Historia. Personalmente, creo que el baldón más impresionante de la etapa felipista, es, sin duda, el paro, justamente uno de los asuntos por los que el pueblo español firmó aquel impresionante cheque en blanco para sacar a España del atolladero en 1982.

Con más de tres millones de parados, no queda resquicio alguno para el optimismo. Lo siento por algunos sectarios que esconde la testa entre los pesebres de sus propios intereses.

Con esa cifra delante de nuestras narices, ¿cómo se puede autotitular un gobierno «progresista»? ¿Con ese increíble resultado, cómo se puede acusar a la oposición de no tener alternativa o de ser irresponsable? ¿No se les caerá la cara de vergüenza al haber propiciado que esa inmensa «famélica legión» deambule sin esperanza mientras muchos de ellos se calientan ante la fogata clandestina sobre los millones conseguidos espúreamente? Para más inri, el paro no es sólo un dato económico, sino una tragedia personal terrible e inconsolable.

Más de tres millones de parados es causa suficiente para hacer caer a un gobierno y no digamos a un ministro de Economía como Carlos Solchaga, fracasado en todos los frentes. Recogemos ahora lo que se ha sembrado durante toda una época: frivolidad, imagen fatua, amiguismo, sectarismo e incompetencia, todo ello amparado bajo el celofán de un «progresismo» y una «modernidad» inexistentes. El record de pesimismo social que los españoles detentan por encima de sus colegas europeos (The European) debería servir a González y sus beneficiados para iniciar una profunda y sincera reflexión sobre lo que han sido, son y lo que serán. De nada sirve ya autoengañarse mediante TVE.

Un gobierno que ni siquiera tuerce el gesto cuando la Encuesta de Población Activa vomita su terrible bocanada no merece siquiera llamarse socialista, ni nacional. Ante tamaña cifra de vagabundos en busca de algún sustento y de ocupación para matar su vida, todo palidece. Se me antoja que los problemas del «guerrismo», los exabruptos de Corcuera, el cese de Matanzo, y hasta el trinque de tantos malandrines no son sino gilipolleces y mientras tanto, el Gobierno se ha decidido ya a pagar 40.000 millones a la baronesita Thyssen.

Bueno, pues en el tiempo que he invertido en escribir estas líneas España tiene ya 150 parados nuevos. Ustedes juzgan.

¿INMINENTES ELECCIONES?

El asunto va cogiendo fuerza y cuerpo: González piensa muy seriamente en convocar elecciones anticipadas ante la irresistible presión que le llega todos los sectores nacionales. Así está el campo de la siega. Van algunos para colegir con fuste.

1.- A su regreso de China, un conocido e influyentísimo dirigente del mundo de los negocios y la Banca llamó a Pilar Navarro, la niña que tiene la llave que abre la puerta del despacho presidencial, para decirle que comunicase a su jefe que estaba en disposición de ofrecerle lo pedido.

Y, ¿qué es ello? Pues un informe muy serio, muy riguroso incluyendo conclusiones. Y, ¿cúal es la más importante? Esta:

-Señor Presidente, los empresarios no invertirán un duro mientras el «impasse» cubra nuestros cielos... De modo, que todo lo que no sea aclarar el panorama será una pérdida de tiempo, y sobre todo, los ingredientes de la empanada se nutrirán de pesimismo, paro y desolación. Disuelva.

El alto, florentino y azulado (por los ojos) personaje tiene predicamento desde antiguo con don Felipe.

2.- Casi todo el Gabinete, excepción hecha de Carlos Solchaga, se muestra partidario de parar la sangría de votos. Y lo más importante, buscar algo que vuelva a unir los esfuerzos de los socialistas y los beneficiados del «régimen». Serra, por ejemplo, machaca a diario en ese sentido.

3.- Durante la comparecencia de FG ante su Grupo Parlamentario, el líder fue evasivo cuando se le preguntó por el calendario electoral. Dejó la puerta abierta...

4.- Algunos destacados dirigentes del PSOE dicen que durante el debate sobre el estado de la Nación, una bomba estallará en el hemiciclo. A estas alturas, ¿qué misil le queda al señor Presidente que no sea el artículo 115 de la Constitución?

5.- Rodrigo Rato ha pedido a voz en grito en el Parlamento la convocatoria de elecciones. ¿Por qué si al PP no le interesa en absoluto? Porque dispone de información fidedigna.

En política, la cara falsa tiene que esconder lo que el falso corazón conoce. (Shakespeare).

CARTAS AL DIARIO

Todas las cartas deben llegar escritas a máquina, con la identificación completa y comprobable, y fotocopia del D.N.I. Puede figurar con seudónimos o iniciales cuando así lo considere la dirección. La extensión nunca podrá pasar de un folio. Diario de Burgos no se responsabilizade los contenidos de las cartas ni necesariamente los asume.

«Hora de enmendar errores del pasado»

Soy un ciudadano del mundo, nacido en una parte llamada España, con carnet de Identidad número 14.422.577-J.

Con todos los respetos que ustedes se merecen, me dirijo a nuestro jefe de Estado, a nuestro presidente el Gobierno, políticos, parlamentarios y demás instituciones del Estado español, así como a los ciudadanos, afectados por las mismas causas que aquí se exponen.

Soy un ex-conbatiente de las Fuerzas Armadas de la II República Española, con 76 años de edad.

En aquel mes de julio de 1936, fui requerido para prestar el Servicio Militar, pero al estallar la rebelión de los militares, me incorporé voluntario al Ejército de la República, después de servir en varias unidades de dicho Ejército, fui pasado con el grado de sargento a la formación del batallón n.º 51, tercera Compañía, de la XIV Brigada del Ejército del Norte. Donde posteriormente, en el mes de mayo de 1937, después de varios combates, fui ascendido a teniente en dicha unidad, por méritos en campaña.

Fui hecho prisionero el día 16 de junio de 1937, en Urvi (Vizcaya) y aquí los rebeldes (los sublevados), quizás, frustrarán mi profesionalidad en el Ejército Republicano, al no reconocerme mis derechos como Militar, que era en aquellos momentos, y tenerme privado de libertad durante seis años en cárceles y edificios que por aquellos días se habilitaban como centros de prisión; pasé por campos de concentración y batallones de trabajadores, en campamentos rodeados de alambradas bajo la vigilancia de militares y en barracones insanos, llenos de miseria y hambre, con malos tratos. He reclamado mis derechos como militar al servicio de la República, con los mismos derechos que los demás militares y me lo han denegado. Dándome una pensión muy inferior y un título de 2.ª, sin ningún derecho más. He reclamado la pensión ofrecida por el Estado, al estar privado de libertad, y me ha sido también, denegada.

Hice una reclamación con un acta notarial, acreditando mi grado como teniente, llevo tres años esperando la contestación. Según parece nos tienen que pagar réditos, por la demora en el retraso del pago de la pensión de las clases pasivs. Reclamaremos y nos harán lo mismo, denegarlas. Los rebeldes de aquel tiempo, siguieron en el Ejército y han sido jubilados con todos los derechos y escalafones, y son considerados caballeros.

Mientras que los que defendimos el orden establecido en aquel tiempo, el Gobierno legítimamente establecido y su Constitución, nos niegan todos los derechos.

Somos un colectivo de personas, marginadas por la Constitución y el Estado. Nuestra Constitución dice: «Que todos los españoles somos iguales ante la Ley», negando nuestras reclamaciones. ¿Es que para nosotros hay una Ley Especial que nos denigra ante los demás?

Creo que es hora de enmendar los errores del pasado sin marginar a nadie, para buscar la paz.

Félix Padín

Querido Ayuntamiento

Soy propietario de un establecimiento en la ciudad, por lo tanto no tengo más remedio que decir «llegó PRYCA» preparémonos compañeros que estos nos van a poner al orden enseguida a todos.

Muchos cerrarán sus puertas, otros traspasarán sus negocios por cansancio... etc., y otros los más valientes continuarán eso sí aunque no sea más que por amor propio o sea amor al arte. ¿Quién va a ser el gran perjudicado?, pues será el joven trabajador que verá como cuando termine su contrato le dirán, el negocio ha bajado en ventas, por lo tanto, sobran trabajadores y resumiendo para quien quiera «entender» PRYCA ofrecerá empleo pero quitará mucho más. El comercio para paliar la competencia tendrá que eliminar gastos, servicios, etc.; y empresas de veinte trabajadores se quedarán en doce y las de doce en seis.

La empresa continuará pero quien pierde es el joven trabajador donde casi siempre suele encontrar su primer trabajo y todos esos locales de la ciudad que están cerrados y con poco futuro. Los comerciantes, yo por lo menos, veo natural que a Burgos venga un hiper y si no que se lo pregunten a los consumidores (que somos todos) y que el comercio busque su propia y legítima defensa, que en definitiva es ley de vida; a unos perjudica, a otros aparentemente beneficia, porque lo único que está claro es que nadie regala nada.

Pero hay un comercio en Burgos establecido de toda la vida donde se le debe escuchar y atender, porque también en tiempos difíciles ha sabido estar en Burgos su ciudad.

Lo que el comerciante se pregunta, ¿y por qué dos hiper? Creemos que es exagerado para una ciudad como Burgos, si ya tiene PRYCA casi todo resuelto, por qué negociar con otro hiper.

Señores de las poltronas, con uno ya sobra.

Y por qué tanto mercadillo?, en todos los puntos de España que han querido mercadillo (ya que muchos puntos no lo tienen) sólo se celebra un día a la semana, cosa muy normal y atractiva.

En Burgos tenemos mercadillo miércoles, sábados y domingos. No señores, Burgos tiene un gran número de establecimientos legales a los que éstos mercadillos les perjudica enormemente. Que nadie diga que los mercadillos (frutas y verduras) se componen de agricultores de la zona que traen sus productos a la venta, porque eso» es falso, ya que todos son vendedores ambulantes que se aprovechan «por ahora» de la falta de atención que el Ayuntamiento ha prestado a este caso a cambio de unas monedas como impuesto. Luego tienen que hacer la limpieza cinco o seis personas del Ayuntamiento ayudados de dos camiones que pagamos con nuestros impuestos «indirectos»: muy bonito. Yo le diría al Ayuntamiento que se puede contentar al mayor número de comerciantes y consumidores prestando verdadero interés en estos humildes problemas, pongan un solo hiper, dos son demasiados, regulen el mercadillo y pongan un sólo día para estos menesteres, ¿qué día es el mejor?, pues sin lugar a dudas el domingo que cierra el comercio y el hiper también.

Señores de Ayuntamiento: me van a negar que esto no es política pura? y sin tener que recalificar nada.

Un tendero burgalés.

Puntos de vista y comentarios

Estando en un bar tomando una taza de café, al barman se le cayó una copa de la mano y, muy jubiloso dijo: «No importa, estaba repetida». Pienso, si nosotros ciudadanos estamos también considerados también como copas, tazas, plato o algo por el estilo.

Comentemos el caso de nuestro amigo, compañero y paisano que hace poco fue asesinado por ETA; también el caso de las niñas de Valencia y cuyo asesino anda suelto y considerado presunto, además parece ser pesan sobre él otras atrocidades.

Es penoso ver que efímero ha sido su recuerdo, ya muy poca gente habla de ello, sin embargo es tema de actalidad y al parecer de agrado el caso Muguruza, no tendría nada de particular que se le dedicase incluso una calle. No ve nadie o no quiere ver cómo estamos manejados y abandonados en nuestros valores humanos. Alguien pide votos y pienso si seremos tan torpes que reincidamos en apoyar a quienes nos pisan el cuello y pregonan un cambio de Ley, pregunto si sus enmiendas o arreglos será para mejora y contento de pillos, muguruzas y escapados. Posiblemente alguien ha creído que nos engaña como a chinos y por ello engreído y contento trata de congraciarse y aliarse con más chinos. Así cuanto más bulto menos claridad y con ello no nos daremos cuenta de que los chinos somos nosotros pero no importa porque como las tazas, estamos repetidos y como los chinos pareceremos todos iguales.

Fernando Polo Cantón

M.C.D. 2018

Caride, responsable del atentado a Hipercor, detenido en Francia

Ardanza afirma que ETA «ha dejado de existir como referente político» en favor de KAS

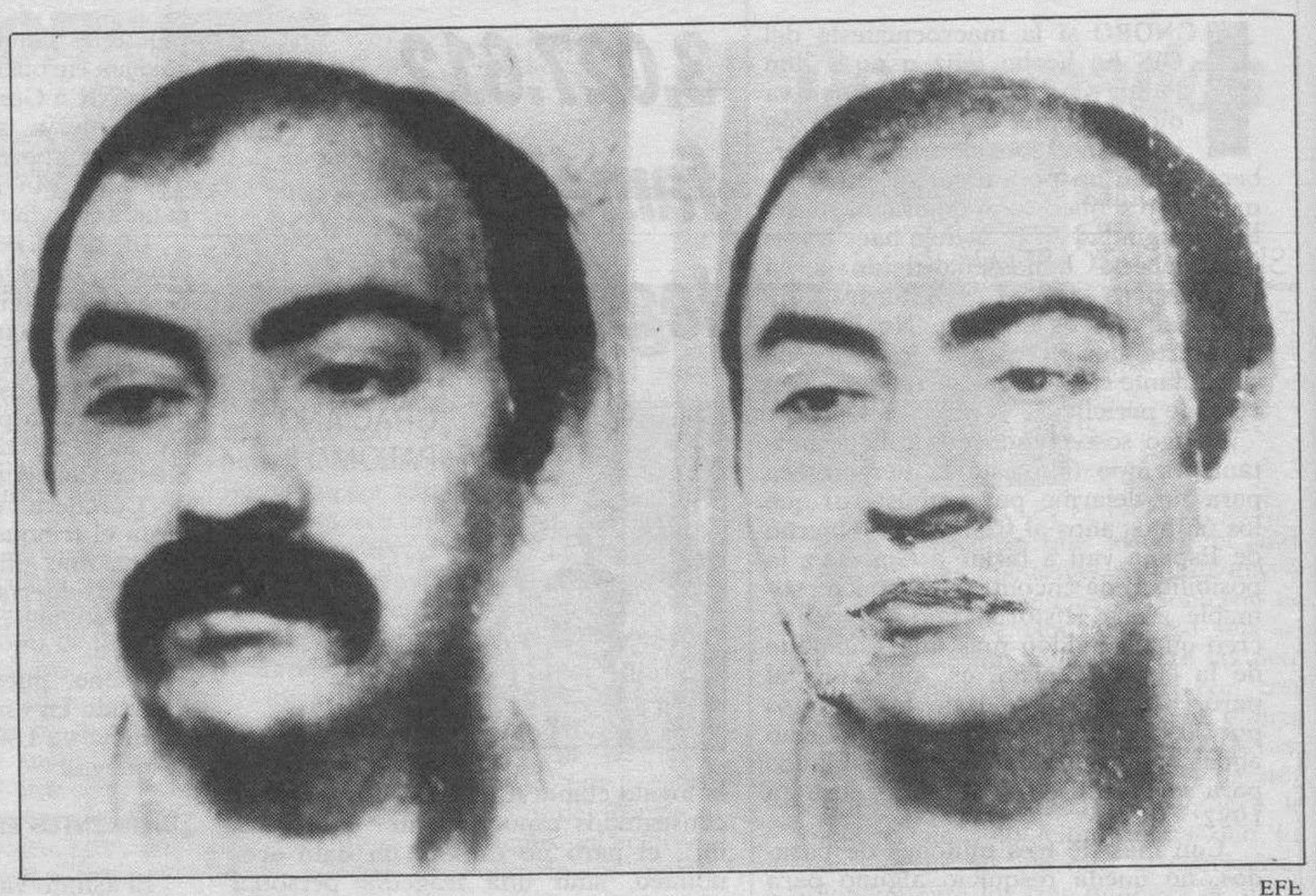

EFE

Fotografías de archivo del etarra detenido, facilitadas por las fuerzas de seguridad.

□ **SAN SEBASTIAN**/EFE.- El presunto activista de ETA, Rafael Caride Simón, detenido en Toulouse (Francia), era supuestamente el encargado de organizar en el Sur del país vecino los denominados «taldes» o grupos de reserva de la organización terrorista.

En el momento de su detención, Caride poseía un pasaporte español falso y una pistola «Browning» de nueve milímetros que no llegó a utilizar.

La detención de Caride Simón podría haber sido facilitada por la reciente incautación de documentación de ETA.

Según informaron fuentes de la lucha antiterrorista española, Caride Simón, encuadrado por la Policía dentro del aparato militar de ETA, mantenía, al parecer, una «directa relación» con Iñaki de Rentería, considerado actualmente el máximo dirigente de la banda terrorista tras la detención de Francisco Múgica Garmendia, «Pakito».

Rafael Caride, de 47 años, está considerado como uno de los principales miembros que integró el «comando Barcelona», autor del atentado perpetrado en junio de 1987 contra el supermercado «Hipercor» en el que murieron 23 personas.

Las mismas fuentes precisaron que Caride podría dedicarse a organizar los «cursillos» que se impartían a los «taldes de reserva», es decir, a los activistas que están en el Sur de Francia pendientes de su integración en nuevos comandos.

Asimismo, podría haber estado encargado de organizar «el paso» de estos nuevos comandos a la zona de España donde fueran a intervenir.

La detención de Caride, a quien, según las fuentes, no se le intervino documentación importante, se produjo al «aparecer» en uno de los dispositivos policiales de vigilancia establecidos, tras «habérsele perdido la pista varias veces».

Las últimas capturas de destacados miembros de ETA registradas en el Sur de Francia, suponen, para los responsables de la lucha contra la organización terrorista en España, «un gran golpe».

LONJA DE GRANADAS

La Policía ha descubierto una lonja situada en Villabona (Guipúzcoa) que sirvió a ETA como depósito de granadas de carga hueca «jotake», informaron fuentes de la lucha antiterrorista. En el registro no se halló ningún tipo de material, ya que, al parecer, el local fue utilizado por ETA desde mediados de 1989 hasta finales de 1991, fecha en la que fue limpiado y abandonado.

El local fue alquilado por Arregi Zincunegi, quien fue arrestado el pasado 12 de febrero en su domicilio por presunta colaboración con ETA.

REFERENTE POLITICO

José Antonio Ardanza ha asegurado que «ETA, como referente político, ha dejado de existir». En un documento que expuso en la asamblea nacional del PNV en Artea, indica que esta pérdida de referencia política se observa en la percepción que manifiesta la sociedad vasca, ya que sólo ve en la banda terrorista «un fenómeno terminal y únicamente se pregunta sobre el momento de su definitiva desaparición».

A juicio del lehendakari, el nuevo referente político que polariza a la izquierda abertzale es KAS, si bien matizó que «va a ser incapaz de mantener por largo tiempo la unidad del movimiento».

Sobre el proceso de pacificación indica que «se han producido avances», reflejados en el «notable desmantelamiento de las estructuras organizativas, operativas y financieras de ETA; en el claro resquebrajamiento y desorientación del monolitismo que caracterizaba al MLNV; en el derrumbamiento de la unidad y de la moral del colectivo de presos; en el desenmascaramiento de los vínculos que mantienen las organizaciones y personas del bloque y en el fortalecimiento de los movimientos pacifistas».

Ardanza subraya que «lo más conveniente para este pueblo es que se produzca un final dialogado del conflicto», sin el ánimo de conseguir «una victoria humillante para nadie». Alcanzar este final con el objeto de comenzar una nueva andadura hacia una sociedad reconciliada y en paz «no está en nuestras manos, sino en las de ellos».

Manifestación de insumisos para conmemorar el cuarto aniversario del movimiento

□ **MADRID**/AGENCIAS.- Los insumisos pidieron menos obligaciones militares y más vivienda y trabajo, durante la manifestación que conmemoraba el cuarto aniversario del movimiento de insumisión en España.

Según Rafael Valentín, portavoz del Movimiento Anti-militar de Madrid, la Prestación Social Sustitutoria es una forma de quitar un puesto de trabajo a otra persona, por lo que solicitó que el Gobierno se ocupe de los problemas de la juventud en relación a la falta de viviendas y de trabajo y deje de preocuparse de encarcelar a los jóvenes que se niegan a realizar el Servicio Militar.

La resolución del problema, según dijo, no se espera a corto plazo, y calificó de insolidario al Ministerio de Justicia porque «cien mil objetores de conciencia quitando puestos de trabajo son mucha gente».

Por otra parte, un portavoz del Movimiento de Objeción de Conciencia (MOC) afirmó que los manifestantes pedían además de la desobediencia al Estado, «una paz no a base del monopolio de la fuerza del Estado». Los insumisos, aclaró, «no somos insolidarios, nuestra postura es ser solidarios con la sociedad pero no con las Fuerzas Armadas».

Unas trescientas personas, convocadas por distintas organizaciones antimilitaristas, se manifestaron para conmemorar el cuarto aniversario de la primera presentación de insumisos ante los gobiernos civiles y para reivindicar el derecho de desobediencia civil a los ejércitos.

La manifestación, que transcurrió de forma pacífica, recorrió la calle de Bravo Murillo, desde la Plaza de Cuatro Caminos hasta la de Castilla.

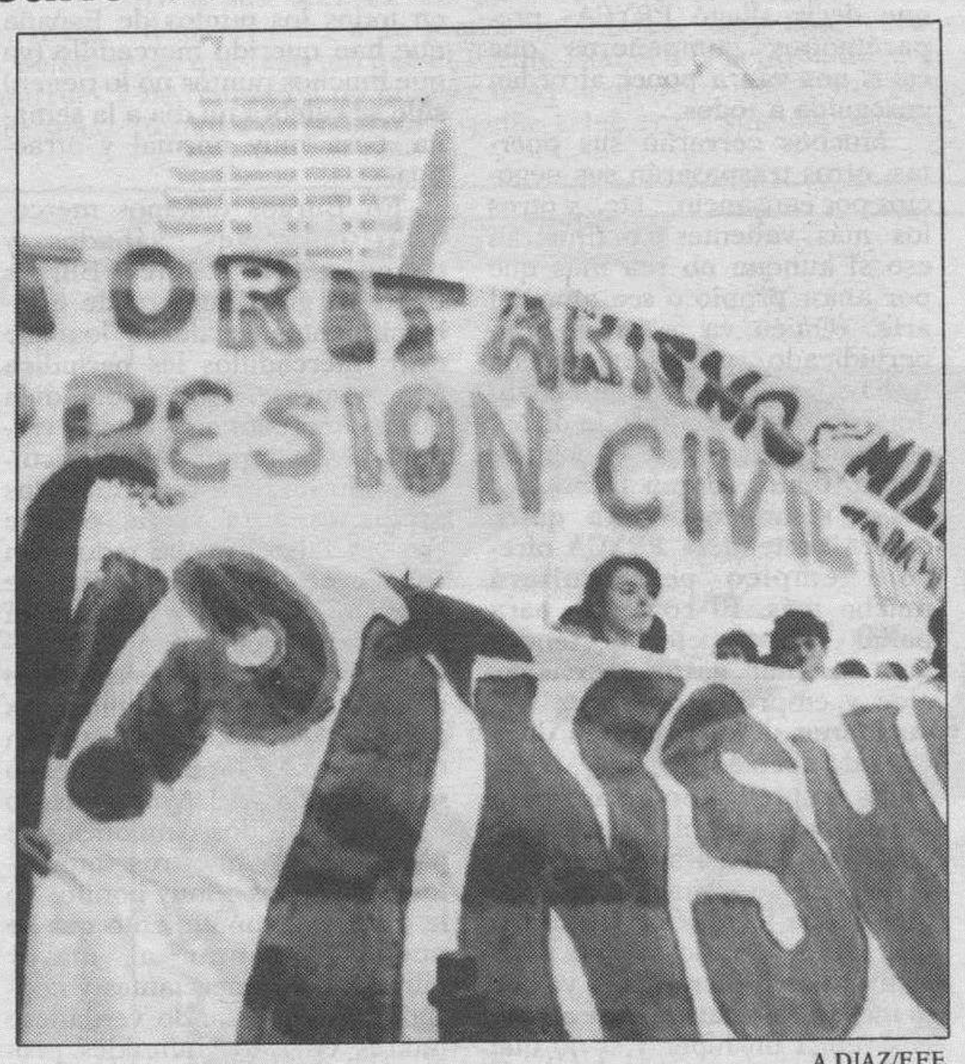

A.DIAZ/EFE

Manifestación conmemorativa de la presentación de insumisos.

Solana: la crisis italiana, «nada en común» con España

□ **MADRID**/EFE.-El ministro de Asuntos Exteriores salió ayer de la base de Torrejón en un avión militar hacia El Salvador, para asistir a la reunión de San José IX, que agrupa a la CE con los países centroamericanos.

Solana señaló que su visita incluye contactos con los militares españoles que actúan como cascos azules, con el presidente Cristiani, dirigentes del Frente Fabadundo Martí de Liberación Nacional y con los jesuitas.

Sobre las fuerzas españolas presentes en El Salvador, dijo Solana que «es bueno que España se sienta comprometida enviando también fuerzas para esas operaciones, lo que significa que es bueno el papel que corresponde jugar a España en el concierto internacional».

Solana afirmó que «la situación política italiana y la situación política española, afortunadamente, no tienen nada en común».

Y añadió: «tengo un enorme respeto por el presidente Giuliano Amato, a quien conozco bien, y sé que es extraordinariamente útil para la política de Italia y mucho me gustaría que ese Gobierno presidido por él pudiera continuar».

El ministro informó que la cumbre hispano-italiana sigue prevista para el próximo 3 de marzo y agregó que, por el momento, no tiene ninguna información sobre la posible suspensión, y por tanto se mantiene con la presencia del primer ministro Amato.

Acerca del posible levantamiento del embargo a la ayuda humanitaria a Bosnia, Javier Solana informó que «hay ahora alguna noticia de ultimísima hora sobre la posibilidad de que la ayuda humanitaria pueda volver a llegar a los lugares precisos y nosotros haremos todo lo posible para que llegue».

Preguntado sobre si considera idóneo a Alfonso Guerra como coordinador de la campaña electoral del Partido Socialista, Javier Solana dijo que «quedan muchísimos meses para la campaña electoral y por tanto la respuesta a esa pregunta carece de sentido en este momento».

Sobre la idea de crear un pacto social para acabar con el problema del paro, el ministro manifestó que «el paro es el problema más grave y debemos sumar todos nuestros esfuerzos, pero no sólo por vía de las palabras, sino de los hechos».

M.C.D. 2018

Diario de Burgos

DEPORTIVO

SUPLEMENTO SEMANAL

LUNES, 22 DE FEBRERO DE 1993

ANGEL AYALA

El delantero Loren, el mejor jugador local sobre el terreno, pugna con el autor del gol catalán, Chiqui Beguiristain.

Negro porvenir

Tras una nueva derrota en El Plantío, esta vez a manos del Barcelona, el Real Burgos con doce negativos en su debe tiene ante sí un negro porvenir. Quedan quince partidos, treinta puntos en disputa, para que la temporada toque a su fin y, de no producirse una reacción inmediata del conjunto de Monchu, el descenso está a la vuelta de la esquina.

PAGINAS 18, 19, 20, 21 y 22

TERCERA

Los penaltíes derrotaron a la Arandina

☐ El colegiado del encuentro entre el Almazán y la Arandina, perjudicó a los burgaleses. Les pitó tres penaltíes en contra. Por contra, el Atlético Burgalés empató en Covaleda.

PAGINAS 27 y 28

PRIMERA

Maradona regresó a Argentina

Una vez finalizado el partido entre el Logroñés y el Sevilla, con victoria para los riojanos por 2-0, el astro argentino Diego Armando Maradona y su campatriota Simeone emprendieron viaje de regreso a Argentina. Su visita a España ha sido relámpago. En una semana, los dos internacionales han jugados tres partidos: Argentina-Brasil; Logroñés-Sevilla y Argentina-Dinamarca.

PAGINA 26

BALONCESTO

TV Brezmes perdió en Bilbao

El TV Brezmes no pudo «repetir la faena» en Bilbao ante el Kaixo. Perdió de forma abultada con las vascas en la fase de ascenco a Primera División, 83-50. Las jugadoras del TV Brezmes, dirigidas por Juan Carlos Ortega, que apenas se jugaban nada, actuaron con muchas ganas y entrega para intentar batir a un rival muy superior. El Kaixo se esforzó al máximo para evitar sorpresas y desde el primer momento encarriló el partido.

PAGINA 29

M.C.D. 2018

RENAULT AUTOVICAN

REAL BURGOS - FUTBOL CLUB BARCELONA

Un Barcelona, sin hechuras de campeón, superó al Real Burgos

El equipo local hizo el único juego que podía, esperar al rival con la esperanza de superarle al contragolpe

El esquema de Cruyff facilitó la labor local

FICHA TECNICA

0 REAL BURGOS: Bastón; Alejandro, Bastida, Tendillo, Herrera, Lito; Edu, Limperger, Vallina; Narciso y Loren

A los 57 minutos del encuentro, Fenoll sustituye a Vallina y a falta de seis minutos para que todo acabara, Alonso debuta oficialmente en Primera División al jugar por Limperger.

1 F.C. BARCELONA: Zubizarreta; Ferrer, Nadal, Goicoechea, Guardiola, Amor, Baquero, Beguiristain; Julio Salinas, Laudrup y Stoitchkov

A los 50 minutos, Juan Carlos salta al campo por Laudrup y en el minuto 88, el búlgaro Stoitchkov es sustituido por Alexanco.

Arbitro: Gracia Redondo. El colegiado aragonés «pecó» en la forma de conceder el único gol del partido. Tras la rápida jugada de Chiqui Beguiristain miró al línea de la banda correspondiente pidiendo confirmación sin obtenerla, para irse poco a poco, como dudando, hacia el centro del campo entre las protestas de los jugadores locales y del respetable. Señaló un penalti por «derribo» de Stoitchkov dentro del área. Mostró la cartulina amarilla a Narciso y Loren. Le falta mucho al «referee» para partidos de cierta envergadura.

Gol: 0-1. Minuto Veintisiete. Centro de la izquierda que remata sin parar Beguiristain para, al parecer, sacar Bastón el balón cuando ya había penetrado en el marco local.

Incidencias: El choque contra el Barcelona había sido declarado como de «medio día de ayuda» al club local. El campeón de Europa llevó hasta el Plantío a 12.000 espectadores, que ingresaron en taquilla quince millones novecientas mil pesetas. Terreno normal, tarde fría pero soleada y un palco de honor bastante concurrido con la presencia del técnico del Sporting, Bert Jacobs, y el ex-internacional Víctor, «espía» del Real Zaragoza.

PESA
BURGOS

☐ El Fútbol Club Barcelona que vimos ayer tarde evolucionar en El Plantío, a pesar de su triunfo, dista mucho de ser aquel que se alzó en noche gloriosa con su primer título europeo al derrotar a la Sampdoria de Voskov por el solitario trallazo de Ronald Koeman al saque de una falta.

Se venía hablando largo y tendido de la baja forma blaugrana y tuvimos ocasión de comprobarlo ante el conjunto de Ramón Pérez Monchu.

Se podrá decir que los visitantes tuvieron muchas ocasiones, penalti incluído, y que, de haberlas materializado, el resultado podía haber sido de escándalo. Pero los que esto comentan no hacen más que dar la razón a los que hablan del mal momento catalán. No hace demasiado estaban en alza y «machacaron» al equipo maño endosándole seis goles en la mismísima Romareda. Ayer no lo estaban y de ahí sus clamorosos fallos en la boca del gol.

El Real Burgos, por su parte, hizo el partido que más le convenía esperando al rival en su zona de medios con la única misión de robar balones y montar el contragolpe, lo que hizo bastantes más veces a lo largo del primer período que en la continuación.

El haberse ido como algunos pregonaban «a por todas» alegremente al ataque no hubiera hecho más que favorecer al conjunto de Cruyff y hacer mayores aún más las enormes diferencias técnicas que existen entre los dos contendientes de ayer tarde en El Estadio Municipal burgalés.

Los jugadores locales saltaron al terreno de juego con la lección bien aprendida, marcaje ferreo sobre los hombres de ataque y vigilancia al máximo con presión incluída sobre el centro del campo visitante.

Y, lo que son las cosas, la disposición que adoptó Cruyff sobre el campo facilitó los planes de Monchu para sujetar al rival. Esa posición estática de Laudrup de delantero centro más el excesivo alejamiento de los Stoitchkov y Julio Salinas, pegados a las bandas, en un intento de abrir a la defensa castellana no dio resultado al no caer en la trampa la zaga local.

ANGEL AYALA

Nadal agarra a Fenoll, cuando el valenciano se disponía a enfilar el marco de Zubizarreta.

RENAULT AUTOVICAN

M.C.D. 2018

RENAULT AUTOVICAN

REAL BURGOS - FUTBOL CLUB BARCELONA

ANGEL AYALA

Mientras Baquero no quiere saber nada, Bastida, Edu y Narciso protestan a Gracia Redondo la concesión del gol catalán.

El Barcelona finalizó el partido con todos sus defensas sobre el terreno de juego y el rival con sus tres delanteros

El búlgaro Stoitchkov falló un penalti

Bastida, Herrera y Lito hicieron un gran marcaje sobre sus respectivos pares

Tanto Bastida como Herrera se situaban sobre el búlgaro y el vasco, respectivamente, pero marcando en zona, lo que daba tiempo al cruce de Tendillo, en su función de líbero, socorriendo al compañero más necesitado.

Lito, al mismo tiempo, no dejaba a sol ni a sombra a un Laudrup que acusó su falta de entrenamiento en la presente semana, y de nada valió ese ensayo de irse a la banda izquierda cambiando posiciones con Stoitchkov, porque vista la falta de efectividad ambos jugadores retornaron a sus demarcaciones iniciales.

A todo esto, Limperger se encargaba de Baquero, Vallina tapaba como podía a Amor al acusar por su banda la ida de Lito al centro, mientras que Alejandro renunciaba casi siempre al contragolpe atento a impedir las coladas de Chiqui Beguiristain. El sistema daba resultado, el Real Burgos no marcaba, casi lo hace Loren de cabeza en el minuto 6 cuando Zubizarreta le había parado con suspense incluído un disparo dos minutos antes, pero igual le ocurría al todavía campeón de Europa. Estaba maniatado y su fútbol fácil a un sólo toque daba resultado donde nacía, nunca al final en el área contraria, donde hubiera hecho falta.

Las jugadas de Loren fueron lo que dio de sí la artillería local en la primera parte, pero es que también la rival tenía la pólvora «mojada».

Hasta que llegó la jugada polémica que dio origen al gol de Chiqui Beguiristain. Hubo las consiguientes protestas, pero el «conocido» Gracia Redondo concedió el tanto, como al filo del descanso el «derribo» del bota de plata europea, Hristo Stoitchkov, a manos de Bastida. El búlgaro, siete partidos sin mojar, justificó su nefasto momento y envió al poste. El árbitro había puesto en bandeja ratificar el resultado a los azulgranas, pero el jugador, como hace muchos años su entrenador y al mismo poste, erró la inmejorable ocasión.

ANGEL AYALA

Edu y Laudrup disputan la pelota con Lito, marcador implacable del danés, a la expectativa.

SOBRO LA SEGUNDA MITAD

Sin recurrir al tópico sobró la segunda mitad. Monchu lo intentó todo, fue valiente al poner en liza a los tres delanteros que tenía y metió a Fenoll por Vallina, muy cansado, pero el valenciano aportó poco aunque lo intentó.

El reloj corría y el final se acercaba, el Barcelona no había jugado bien, pero habrá que echar mucha culpa de ello a la espléndida labor de contención y de marcaje de los burgaleses.

El Barça no brilló y no aseguró el marcador, Cruyff no las tenía todas consigo y lo demostró dejando el banquillo sin defensas.

Primero utilizó a Juan Carlos para quitar a todo un Laudrup y en vez de adelantar decididamente a Goicoechea a su puesto de verdad lo ubicó entre el recién salido y Beguiristain para vigilar las posibles escaramuzas de Alejandro y después fue el búlgaro, por Alexanco, el que tomó el camino de la ducha anticipada.

En el minuto 90, el equipo local había quemado todos sus cartuchos, y el Barcelona, de gol polémico, ganaba los puntos. Al menos, por lo visto ayer, no dio hechuras de campeón.

RENAULT AUTOVICAN

M.C.D. 2018

REAL BURGOS - FUTBOL CLUB BARCELONA

ASI JUGARON

Bastón: En el gol, Chiqui remató muy cerca y poco pudo hacer, para luego alternar buenas intervenciones con algún momento de nerviosismo (1)

Alejandro: Pocas veces pudo ensayar el albaceteño el contragolpe ocupado como estuvo toda la tarde de taponar las posibles subidas de Beguiristain (1)

Bastida: No se amilanó de la fama de su par, Stoitchkov, al que, casi todas veces, ganó la partida (2)

Tendillo: Buena actuación del líbero local que, en más de una ocasión, incluso buscó el área contraria (2)

Herrera: Perfecto marcaje a Julio Salinas al que aburrió a lo largo de los noventa minutos del encuentro (2)

Lito: Cumplió con notable la ingrata tarea de seguir por todas partes al danés Michel Laudrup (2)

Edu: Muy bien en su trabajo de cortar y recuperar balones, para fallar a la hora de la entrega (2)

Limperger: En su misión de impedir que Baquero desplegara su habitual juego puede felicitársele, pero a la hora de llevar la batuta burgalesa nada de nada (1)

Vallina: Su debut ante el público local pudo afectarle, pero tiene que ir a mucho más, cualidades tiene para ello (1)

Narciso: El canario peleó en parcelas no aptas con su juego, para intentar además la penetración cuando la ocasión era propicia (1)

Loren: De su cabeza salió el único peligro para la integridad de la meta visitante, además de bajar con genio al centro del campo a recuperar balones (3)

Fenoll: Es muy difícil saltar al terreno de juego con el marcador en contra y ante todo un Barcelona, pero el valenciano incordió en más de una ocasión (1)

Alonso: Sustituyó en el minuto 84 a un renqueante Limperger. Seis minutos son muy pocos para poder observar el juego del madrileño y menos juzgarle.

ANGEL AYALA

Alejandro, izquierda, y Chiqui Beguiristain observan como el centrocampista local, Edu, controla el balón y monta el contragolpe.

Cruyff: «No jugamos bien, pero el rival fue a remolque nuestro»

«No he visto muchas diferencias entre el Burgos y bastantes equipos de la Primera División»

PESA
BURGOS

☐ No tardó mucho el técnico azulgrana en comparecer ante los numerosos medios de comunicación, locales y visitantes, que esperaban en la sala de prensa.

Las primeras palabras de Johan Cruyff fueron para decir que su equipo no había jugado bien, pero que, «el rival había ido todo el partido a remolque del conjunto azulgrana».

El holandés «disculpó» a sus jugadores vertiendo sobre el mal estado del terreno la floja actuación del Barcelona, «aunque creo que el centro del campo lo ha hecho francamente bien».

A la pregunta de un informador catalán en el sentido de si el búlgaro Stoichkov parece perdido y abatido en esa posición tan alejada del centro del área rival, Cruyff contesto que, «lo que tiene que hacer Stoitchokov es seguir trabajando en los entrenamientos para conseguir ponerse al cien por cien».

El parco resultado de 1-0 a favor de su equipo si preocupaba al entrenador forastero de cara a un posible empate al final del partido. El «míster» explica su «miedo»: «Bueno, es que el estado del campo no permitía florituras ni el dominio del balón y en cualquier jugada de contragolpe, por esta causa, podía haberse llegado a dar la igualada».

Johan Cruyff da su versión sobre el equipo local: «Es un equipo que da el todo en los partidos por su mala situación. Y puede que haya tenido mala suerte en estos últimos partidos. En Tenerife con 1-1 perdió al final y ante el Real pudo hacer algo más. Es lo que ocurre a estos equipos que van detrás de todos los demás».

Por otra parte y comparando al conjunto de Monchu con el resto de ciertos equipos a los que ya se ha enfrentado el Barça, su entrenador no nota diferencia: «Puede decirse que el Burgos es muy parejo de aquellos y no desmerece para nada, pero el ir toda la competición a remolque trae estas cosas».

Finalmente indicó que, «no puede hablarse de bache de mi equipo ni de bajón en su juego».

Monchu: «El resultado me sabe a nada»

«Ya han pasado el Real Madrid y el Barcelona, a ver que pasa el próximo domingo»

PESA
BURGOS

☐ Un Monchu cariacontecido por las circunstancias aparecía ante los informadores, que nada más entrar le hicieron la consabida pregunta de si el resultado de 0-1, le había sabido a poco.

«Vista la necesidad que tenemos de puntuar, el resultado me ha sabido a nada. Hemos perdido ante un gran equipo y por ese motivo he felicitado a mis jugadores por el gran esfuerzo realizado a lo largo de todo el partido».

Monchu no estaba muy de acuerdo con que el Barcelona no había rendido a su habitual nivel al decir: «Estamos como siempre, de acuerdo en que el equipo visitante no ha jugado bien, pero la «culpa» hay que acharcársela a el Burgos que no les ha dejado maniobrar a gusto en ningún instante del partido. El derroche de energías y de fuerzas de mis jugadores no se pueden negar. Lo que pasa es que, a nadie se le puede escapar, enfrente estaba el actual campeón de Europa».

Al técnico asturiano empiezan a pesarle como una pesada carga los pocos puntos que lleva el equipo, aunque comenta que, «ya dije que el calendario que nos esperaba era horroroso, el peor que nos podía tocar y, justamente, tras haber sacado un positivo con anterioridad».

«A PARTIR DE AHORA DEBE SER DIFERENTE

Ya ha pasado el Real Madrid y el Barça. Parece que, a tenor de lo que está ocurriendo, la «guerra» del equipo local comience ante los «colchoneros»: «Nunca hemos dejado de pelear ni contra el Real Madrid ni contra el Barcelona. Sin embargo, sí estoy de acuerdo en que puede ser todo diferente a partir de ahora».

CONFIE SUS ANUNCIOS A
Diario de Burgos
Periódico de mayor difusión en Burgos y provincia

M.C.D. 2018

REAL BURGOS–FUTBOL CLUB BARCELONA

Bastón: «Cuando el árbitro duda no puede conceder el gol»

Narciso: «Un árbitro no puede tomar una decisión tan importante si no está seguro»

Bastida reconoce que hizo penalti sobre Stoitchkov

JUAN CARLOS MORENO
BURGOS

Los jugadores del Real Burgos lamentaron la escasa fortuna que persigue al equipo y ayer centraron sus críticas en la actuación del colegiado, el aragonés Gracia Redondo. Para los miembros de la plantilla burgalesista la indecisión del árbitro y del juez de línea, en la jugada del gol que marcó Txiki Beguiristain, resultó determinante, ya que, según ellos, si no estaba seguro de la legalidad del tanto no debía haberlo concedido.

«Creo que no ha sido gol, porque no ha entrado todo el balón. De todas formas, cuando se duda como ocurrió con el colegiado y el linier, no puede conceder el gol», declaró el protagonista de la jugada, Miguel Bastón. Para el gallego, «si en vez de ser un gol favorable al Barcelona es para el Burgos no lo hubiese concedido. A los equipos pequeños en vez de ayudar te lo quitan».

«NO PUEDE PITARLO SI NO ESTA SEGURO»

En parecidos términos se explicaba el canario Narciso: «Al margen de que haya sio gol o no, que no lo sé, el árbitro dudó y consultó a su juez de línea, y éste no le confirmó nada. Sin embargo dio validez al gol. Un colegiado no puede tomar una decisión tan importante como un gol o un penalti si no está seguro. El mismo comentó posteriormente a algún compañero que creía que había entrado, pero sin demasiada seguridad y, en ese caso, no debe pitarlo».

El delantero explicó las razones por las que asumieron tan pocos riesgos en el encuentro de ayer: «El Barcelona es un equipo que toca muy bien el balón, está bien situado sobre el césped y no se puede salir a lo loco. Salimos intentando presionar, que no jugaran cómodos, y creo que lo conseguimos, pero tenemos la desgracia de encajar un gol antes del descanso y luego resulta muy complicado levantarlo». Narciso, pese a la derrota, considera que «hemos dado la cara ante un equipo de gran calidad».

ANGEL AYALA

Limperger controla el balón en presencia del delantero Julio Salinas.

BASTIDA: «SI QUE PISE A STOICHKOV»

Bastida realizó un perfecto papel de marcador sobre el búlgaro Stoichkov y su único error fue en la jugada del penalti, en la que trabó al jugador del Barcelona. Bastida reconoció que «sí le pisé», pero también recordó que «con el Barcelona no dudan ni una». Para el defensa vasco, en referencia a su marcaje al búlgaro, «unas veces he ganado yo y otras él, pero el caso es que hemos vuelto a perder y eso es lo que verdaderamente importa». «Hemos luchado como siempre, –continuó Bastida–, pero no tenemos suerte de cara al gol y sin meter goles es muy difícil hacer algo».

LOREN LUCHO SIN SUERTE

Loren fue el jugador del cuadro burgalés que más ocasiones tuvo, sobre todo en algún remate de cabeza, pero el de Mambrillas de Lara no tiene suerte y su enorme esfuerzo sobre el campo no está acompañado de algo de fortuna de cara al gol. «No hemos trenzado muchas jugadas y cuando hemos llegado arriba ha sido gracias a patadones desde atrás. No hemos jugado bien, y, además, el trabajo que realizamos en defensa provoca que, cuando recuperas el balón, no puedas dar ni un paso».

Limperger, por su parte, fue sustituído en la segunda mitad aquejado de un golpe, aunque él mismo se encargó de restar importancia a esta circunstancia, diciendo que no tenía mayor importancia. El húngaro coincidió con el resto de sus compañeros en la jugada del gol y explicó que «el árbitro no estaba seguro». Limperger reconoció que jugaron con «un poco de miedo, y estamos en una situación muy difícil, aunque restan quince partidos y todavía podemos solucionarlo».

Bakero: «Hemos hecho el partido que nos convenía»

BURGOS/J.C.MORENO.– José Mari Bakero fue uno de los jugadores más destacados del cuadro azulgrana.

Bakero reconoció al término del encuentro que su equipo no había jugado bien, pero prefirió ver el lado positivo y recordó que lo más importante eran los dos puntos en juego: «Hemos hecho el partido que nos convenía. Es una utopía que el Barcelona juegue bien un día como hoy –por ayer– y en un campo como éste. Han existido demasiadas jornadas en las que hemos jugado muy bien y no hemos ganado. En cambio ante el Burgos lo únivo importante era ganar. Pese a todo, seguimos fallando demasiadas ocasiones, ya que tuvimos tres o cuatro muy claras y no las aprovechamos, aunque esto no importa siempre que ganes».

Zubizarreta: «No ha sido espectacular»

BURGOS/J.C.M.– Andoni Zubizarreta apenas tuvo trabajo en la tarde de ayer. Salvo un par de acciones en las que intervino Loren, el capitán del Barcelona no tuvo que intervenir.

Zubizarreta reconoció que no había sido «un partido espectacular», pero se defendió argumentando que «el campo tampoco permite demasiadas maravillas». El portero internacional indicó que «hemos controlado bien el partido, buscando el contragolpe y en la segunda parte tuvimos buenas ocasiones para ganar el encuentro con mayor amplitud».

Herrera: «Un empate hubiese sido más justo»

BURGOS/J.C.M.– Sebastián Herrera se enfrentó ayer a su equipo de siempre y lo hizo con éxito. El catalán, salvo un par de errores en la segunda mitad, paró perfectamente a Julio Salinas. «A pesar de las diferencias entre uno y otro equipo, ha sido muy disputado, y un empate hubiese sido lo más justo, aunque no se puede estar satisfecho cuando se pierde», declaró Herrera.

Para el delantero, «seguimos negados de cara al gol, aunque ellos tampoco han elaborado jugadas como hacen habitualmente».

AL SOL
CANARIAS «SENSACIONAL»
DESDE BURGOS, EN AUTOCAR - AVION
2 SEMANAS
TODO INCLUIDO, DESDE 51.000 PTS.

VIAJES SOLINIEVE
Avda. Gral. Yagüe, 11 Telf. 23 20 13
Avda. del Cid, 9 Telf. 27 69 27
PARA CUALQUIER OTRO DESTINO, CONSULTENOS

A LA NIEVE
BAQUEIRA desde 40.000 Pts.
VARIAS SALIDAS: BUS DESDE BURGOS - 1 SEMANA
HOTEL + MEDIA PENSION + REMONTES

M.C.D. 2018

REAL BURGOS–FUTBOL CLUB BARCELONA

LOCOS POR LA TELE.– Las cámaras de televisión estuvieron muy atentas a las evoluciones de Monchu en el banquillo y no se despegaron de ahí, junto a los enviados de las emisoras de radio. El técnico solicitó entrega a sus pupilos, pero eso ya no es suficiente y sus arengas no acaban de surtir efecto. **FOTOS: ANGEL AYALA**

ZUBI SE DISTRAE.– El poco trabajo que dieron ayer los jugadores del Real Burgos a Andoni Zubizarreta permitió al cancerbero vasco «distraerse» durante el encuentro, aunque la fórmula elegida para matar el aburrimiento no sea demasiado ortodoxa.

TODOS CONTRA LIMPERGER.– La teórica debilidad defensiva del Barcelona quedó ayer en entredicho. Y si no, que se lo pregunten a Limperger, derribado en la foto por Amor, y rodeado por: Guardiola, Bakero y Ferrer.

LAS PRIMERAS VOCES CRITICAS.– La pésima situación deportiva que está atravesando el equipo ya ha provocado las primeras reacciones. De los gritos y abucheos en las gradas, corrientes que anteriores jornadas, se ha pasado a solicitar, mediante alguna pancarta, la dimisión del Consejo y del técnico.

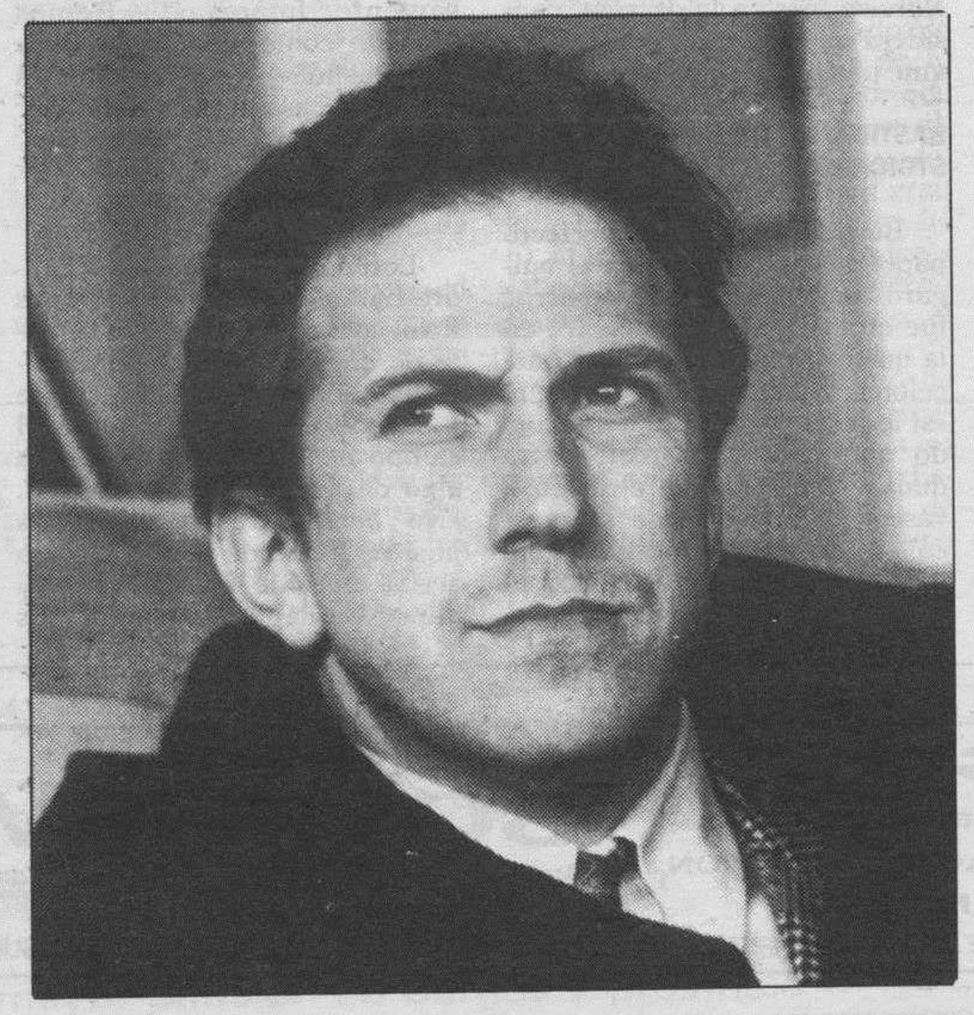

JACOBS Y VICTOR, ESPECTADORES DE EXCEPCION.– Bert Jacobs, técnico del Sporting de Gijón, y Víctor Muñoz, secretario técnico del Zaragoza, acudieron ayer a El Plantío a presenciar el choque. El ex jugador del Barça abandonó el campo antes de concluir, mientras que Jacobs se quedó charlando amigablemente con la esposa de Boerenbach. El técnico del Sporting, que jugará contra el Barcelona y Real Burgos los dos próximos fines de semana, destacó la calidad del Barcelona y el mal estado del terreno de juego, «especialmente para los jugadores del Barça. Es mejor equipo que el Burgos, tuvo muchas ocasiones y el resultado es normal». Jacobs confirmó, además, que el acuerdo para la cesión de Christiansen puede llegar «tras el partido entre el Sporting y el Barcelona».

M.C.D. 2018

PRIMERA DIVISION

El Valencia aprovechó la poca ambición de Osasuna

☐ **VALENCIA**/EFE.- El Valencia derrotó con cierta comodidad al Osasuna de Pamplona en un partido anodino, en el que los locales jugaron confiados en sus propias posibilidades tras superar al Sevilla en la Copa del Rey, y en el que su rival se adaptó al ritmo que le impuso el Valencia antes y después de encajar los goles.

3 VALENCIA: Sempere, Belodedic, Boro, Camarasa, Giner, Leonardo (Eloy, m. 64), Tomás, Roberto, Penev (Sánchez, m. 86), Fernando y Arroyo.

1 OSASUNA: Roberto, Larraínzar I, Larraínzar II, Pepín, Spasic, Martín González, Angelov (Urban, m. 51), Merino, Pascual (José Mari, m. 64), Kosecki y Aguilá.

Goles: 1-0, m. 19: Roberto tras jugada de Tomás y Fernando. 2-0, m. 62: Penev a pase de Roberto. 3-0, m. 86: Penev de penalti. 3-1, m. 90: Aguilá de penalti.

Arbitro: Casajuana Rifá (Colegio Catalán). Amonestó a los visitantes Martín González y Merino, y por el Valencia a Penev y Roberto. Ordenó repetir el penalti que supuso el tercer gol del Valencia.

Fue un partido sin emoción, jugado al trote por los locales, sin que el Osasuna esgrimiera ninguna de las armas, coraje, presión o fuerza, que se presuponen necesarias para contrarrestar las condiciones técnicas de un Valencia enrrachado en las últimas semanas.

El equipo local había impuesto su ritmo desde el principio del encuentro, ya que controló el balón a pesar de no imprimir velocidad al juego, por lo que sus aproximaciones a la meta de Roberto se veían frustradas por los continuos fueras de juego en que caían los atacantes locales.

Nada cambió tras el gol de Roberto y el anulado inmediatamente después al mismo jugador, ya que el dominio valencianista continuó ante un Osasuna que pudo encajar un segundo gol en una espectacular jugada individual de Arroyo. Cuando el dominio se igualó en los primeros compases de la segunda parte, llegó el segundo tanto local obtenido por Penev.

El Celta sorprendió al Athletic de Bilbao en San Mamés

Gudelj aprovechó un error de Lakabeg en el minuto 8 y sentenció

☐ **BILBAO**/EFE.- El Celta se impuso en San Mamés al Athletic en un mal encuentro de los bilbaínos ante un rival que no era el Milán, pero que se llevó los dos puntos.

0 ATHLETIC DE BILBAO: Valencia; Lacabeg, Andrinúa (Luke, min.70), Alkorta, Larrazábal; Eskurza (Urrutia, min.46), Carlos García, Guerrero, Mendiguren; Valverde y Ciganda.

1 CELTA: Cañizares; Otero, Atilano, Patxi Salinas, Juric, Aguirretxu; Gil, Vicente, Engonga, Ratkovic (Vilanova, min.90); Gudelj (Salva, min.84).

Gol: 0-1: min.8, Gudelj.

Arbitro: Rivas Fernández (castellano-leonés). Mostró la tarjeta amarilla a los locales Larrazábal, Valverde y Ciganda y a los visitantes Ratkovic, Cañizares y Salva.

Menos de 72 horas después del delirio de la victoria ante el campeón italiano, los bilbaínos volvieron a la realidad de la competición, mucho más exigente que un simple amistoso del que algunos sacaron más conclusiones de las necesarias.

El Celta llegó a Bilbao sin secretos, con su juego presionante de siempre, pero contó con la ventaja añadida de marcar un gol tempranero, a la postre el único de los 90 minutos.

Era el minuto 8 y Gudelj aprovechó una indecisión de Lacabeg al borde del área para hacerse con el balón y marcar de tiro raso y esquinado ante la salida de Valencia.

EFE

Engonga despeja un balón ante el bilbaíno Eskurza.

Luis García encarriló el triunfo del Atlético ante el Cádiz

☐ **MADRID**/EFE.- Luis García, que se llevó el protagonismo que parecía reservado al debutante Vladan Lukic, fusiló con dos goles de oportunismo al Cádiz y resolvió el primer triunfo de Omar Pastoriza, técnico local, aunque con cierto sufrimiento porque el Atlético de Madrid sólo fue superior a ratos.

2 ATLETICO DE MADRID: Abel; Tomás, Ferreira, Juanito, Toni; Schuster, Vizcaíno, Manolo; Moya (Alfredo, m. 83), Luis García y Lukic (Sabas, m. 62).

0 CADIZ: Varvodic; Francis, Carmelo, Oliva, Raúl (Quino, m. 74); Javi, Stimac (Milanko, m. 86), Quevedo, Arteaga; Fali y Barla.

Goles: 1-0. m. 28: Luis García se lleva el balón antes que Carmelo y fusila a Varvodic con un derechazo. 2-0. m. 87: Alfredo dispara al larguero y el rechace lo remata en plancha Luis García.

Arbitro: Santamaría Uzqueda (Colegio Castellano-Leonés). Mostró tarjeta amarilla a Tomás, Ferreira, Vizcaíno, Lukic, Sabas, Francis, Oliva y Quevedo.

El triunfo lo construyó el Atlético a partir de un nuevo esquema de juego con cambio de plaza y mando en el centro del campo. El nuevo «5» de Pastoriza -el organizador- fue Vizcaíno, con Schuster y Manolo algo más adelantados. Y en punta Luis García compartió ocasiones con Lukic, por la izquierda, y Moya, por la derecha.

Pero a este Atlético «pasterizado» sigue teniendo un virus, el de la falta de confianza de sus jugadores, que no pudieron apuntalar la victoria hasta que Luis García marcó a tres minutos del final.

El Atlético de Madrid, que disfrutó de sus mejores opciones ante la portería rival en la segunda parte cuando lo fácil era contraatacar, encarriló el choque en una jugada esporádica, resuelta con eficacia por el mejicano Luis García, un gran rematador pero un nulo colaborador al juego de conjunto.

Lluis y Escaich decidieron a favor del Español

☐ **BARCELONA**/EFE.- El Español consiguió una clara victoria sobre el Oviedo, que podría haber sido más amplia si sus hombres hubieran materializado las favorables ocasiones que tuvieron, aunque finalmente el acierto de Lluis y Escaich decidió para su equipo.

2 RCD ESPAÑOL: Emilio; Eloy, Albesa, Mino, Moj; Urbano (Santi Cuesta, min. 73), Korneiev, Francisco, Kuznetsov (Elguezábal, min. 45), Escaich y Lluis.

0 OVIEDO: Viti; Cristóbal, Jerkan, Rivas, Gorriarán; Elcacho, Armando, Pirri (Viñals, min. 75), Gracan (Paco, min. 71); Carlos y Jankovic.

Goles: 1-0, min. 28: Lluis, al rematar de cabeza un saque de esquina. 2-0, min. 85: Escaich, de cabeza, a centro de Santi Cuesta.

Arbitro: Martín Navarrete, del Colegio Andaluz. Mostró cartulina amarilla a Mino (min. 39) y Korneiev (min. 72), y dos amarillas a Armando (min. 37 y min. 52), por lo que fue expulsado.

El partido se disputó con un juego muy vivo por ambas partes y se caracterizó por el mayor dominio de los locales, que pudieron marcar ya a los tres minutos en un tiro de Kuznetsov, a pase de Lluis, que interceptó el portero.

Los ovetenses respondieron en la siguiente jugada y Jankovic pudo hacer subir el primer gol al marcador, cosa que impidió Albesa al enviar el balón a córner.

El empuje de los españolistas les llevó a acercarse con asiduidad sobre la portería contraria y así, a los once minutos, un gran empalme de Eloy salió ligeramente desviado a la derecha y pocos minutos después Gorriarán salvó un gol a meta batido a remate de Escaich.

Pasada la primera media hora, ya con el 1-0 en el marcador, después del tanto logrado por Lluis, se intensificó el dominio del Español que pudo marcar de nuevo en remate de Escaich que salió por encima del larguero y posteriormente en un centro de Korneiev, sobre el propio Escaich, que falló el remate sólo ante el portero ovetense Viti.

M.C.D. 2018

RESULTADOS, CLASIFICACIONES Y PROXIMA JORNADA

Primera División

RESULTADOS

Atco. Madrid 2 – 0 Cádiz
Español 2 – 0 Oviedo
Zaragoza 2 – 0 R. Vallecano
At. Bilbao 0 – 1 Celta
Logroñés 2 – 0 Sevilla
Valencia 3 – 1 Osasuna
Coruña 5 – 1 R. Sociedad
Albacete 0 – 3 R. Madrid
Gijón 1 – 2 Tenerife
Real Burgos 0 – 1 Barcelona

PROXIMA JORNADA

Oviedo – Cádiz
R. Vallecano – Español
Celta – Zaragoza
Sevilla – At. Bilbao
Osasuna – Logroñés
R. Sociedad – Valencia
R. Madrid – Coruña
Tenerife – Albacete
Barcelona – Gijón
Real Burgos – Atco. Madrid

	CASA							FUERA							TOTAL						
	J	G	E	P	Gf	Gc	Pt	J	G	E	P	Gf	Gc	Pt	J	G	E	P	Gf	Gc	Ptos.
1. Coruña	11	10	1	0	25	6	21	12	5	5	2	18	9	15	23	15	6	2	43	15	36 +14
2. R. Madrid	11	10	1	0	25	4	21	12	5	3	4	19	13	13	23	15	4	4	44	17	34 +12
3. Barcelona	10	7	3	0	25	9	17	12	5	5	2	25	13	15	22	12	8	2	50	22	32 +12
4. Valencia	11	8	2	1	23	6	18	12	3	6	3	12	13	12	23	11	8	4	35	19	30 +8
5. Tenerife	11	5	5	1	21	11	15	12	5	3	4	16	15	13	23	10	8	5	37	26	28 +6
6. Atco. Madrid	12	6	4	2	19	15	16	11	4	3	4	16	12	11	23	10	7	6	35	27	27 +3
7. Sevilla	12	7	3	2	17	11	17	11	3	3	5	12	17	9	23	10	6	7	29	28	26 +2
8. At. Bilbao	11	7	2	2	21	15	16	12	4	1	7	12	16	9	23	11	3	9	33	31	25 +3
9. Español	12	6	4	2	21	11	16	11	2	3	6	10	20	7	23	8	7	8	31	31	23 –1
10. Zaragoza	12	5	4	3	12	14	14	11	2	5	4	12	16	9	23	7	9	7	24	30	23 –1
11. Osasuna	12	7	2	3	21	11	16	11	1	4	6	8	15	6	23	8	6	9	29	26	22 –2
12. R. Vallecano	12	5	5	2	15	10	15	11	2	3	6	12	19	7	23	7	8	8	27	29	22 –2
13. Celta	12	3	5	4	8	9	11	11	4	3	4	8	10	11	23	7	8	8	16	19	22 –2
14. Gijón	11	2	4	5	7	16	8	12	4	4	4	15	16	12	23	6	8	9	22	32	20 –2
15. R. Sociedad	12	5	3	4	18	17	13	11	2	1	8	11	26	5	23	7	4	12	29	43	18 –6
16. Oviedo	12	3	6	3	16	14	12	10	2	1	7	7	12	5	22	5	7	10	23	26	17 –7
17. Albacete	11	5	2	4	20	14	12	12	0	3	9	9	25	3	23	5	5	13	29	39	15 –7
18. Logroñés	11	2	3	6	6	13	7	12	1	5	6	10	21	7	23	3	8	12	16	34	14 –8
19. Cádiz	12	1	5	6	11	23	7	11	2	3	6	7	21	7	23	3	8	12	18	44	14 –10
20. **Real Burgos**	11	2	3	6	10	17	7	12	0	3	9	7	32	3	23	2	6	15	17	49	10 –12

	Zaragoza	At. Bilbao	Logroñés	Valencia	Coruña	Albacete	Gijón	Real Burgos	Barcelona	Atco. Madrid	Español	Cádiz	Oviedo	R. Vallecano	Celta	Sevilla	Osasuna	R. Sociedad	R. Madrid	Tenerife
Zaragoza	*		1-1		0-2		1-1		1-6	1-0	2-1	0-0	1-0	2-0	0-0		3-2		0-1	
At. Bilbao	3-2	*		1-4		3-1		1-1				2-1	1-0	4-2	0-1	2-1		2-0		2-2
Logroñés		0-1	*		0-3		1-2		1-2		0-0		1-0	0-0	0-1	2-0	1-1		0-3	
Valencia	0-1		2-1	*		2-0		5-0				5-0		1-0	1-1	1-1	3-1	1-0		2-1
Coruña		3-0		0-0	*		2-1		1-0		3-0		2-1		2-0	2-0	2-1	5-1	3-2	
Albacete	1-3		3-1		1-1	*		4-0				5-0		1-0		3-4	0-0	1-2	0-3	1-0
Gijón		0-4		1-0		1-0	*		1-1		1-1		0-1		0-3		0-0	2-4	0-0	1-2
Real Burgos	1-1		2-2		0-0		2-1	*	0-1			0-2		0-3		0-2		4-0	1-2	0-3
Barcelona		2-1		3-0		3-3		4-1	*	1-1	5-0				2-0		2-1		2-1	1-1
Atco. Madrid		1-1	0-1	1-1	2-1	3-2	1-1	2-0	1-4	*	2-1	2-0							1-1	3-2
Español	2-0	2-0		1-1		2-0		3-1		1-3	*	1-2	2-0	2-2		1-1		4-1		0-0
Cádiz	1-1	2-3	2-2		0-3		2-3		0-4	1-1	1-0	*	0-2		1-1		0-2		1-1	
Oviedo	4-1	1-0	0-0	0-1		0-0		3-0		1-4	2-2		*	1-1		1-1		2-2		1-2
R. Vallecano	0-0	1-0	2-1	0-1	1-1		2-2		3-3	2-0		1-1		*	0-1		1-0		2-0	
Celta		1-0	2-0	0-0	0-0	1-1		1-1		0-2	0-1		0-0		*	1-2		2-1		0-1
Sevilla	1-0		3-0	2-2	1-3	2-1	1-0		0-0	1-3		1-0		3-2		*	0-0		2-0	
Osasuna		1-2		2-2	1-1	3-0	3-0	1-0		1-0	1-3		2-1		3-0		*	2-0		1-2
R. Sociedad	1-1		3-0		0-2	2-1	1-2	2-2	2-2	1-0		3-0		1-2		1-0		*	1-5	
R. Madrid		2-0		2-0		3-0	0-0	3-0	2-1		3-1		3-2		1-0		3-0		*	3-0
Tenerife	2-2		1-1		3-1		0-2	3-1	1-1	2-2		1-1		4-0		3-0		1-0		*

Tercera División

Grupo VIII

RESULTADOS

Covaleda 0 – 0 At. Burgalés
Ribert 0 – 0 La Bañeza
Bembibre 1 – 0 Hullera
Segoviana 0 – 0 Zamora
Almazán 2 – 1 Arandina
Medinense 1 – 2 C. Uxama
Laguna 2 – 0 Lermeño
Béjar Ind. 3 – 1 Monteresma
Astorga 2 – 0 C. Leonesa
V. Baños 1 – 1 Salmantino

PROXIMA JORNADA

La Bañeza – At. Burgalés
Hullera – Ribert
Zamora – Bembibre
Arandina – Segoviana
C. Uxama – Almazán
Lermeño – Medinense
Monteresma – Laguna
C. Leonesa – Béjar Ind.
Salmantino – Astorga
V. Baños – Covaleda

	CASA							FUERA							TOTAL						
	J	G	E	P	Gf	Gc	Pt	J	G	E	P	Gf	Gc	Pt	J	G	E	P	Gf	Gc	Ptos.
1. Zamora	13	10	1	2	37	11	21	12	6	6	0	20	5	18	25	16	7	2	57	16	39 +13
2. Bembibre	13	10	3	0	25	8	23	12	3	5	4	10	15	11	25	13	8	4	35	23	34 +8
3. **At. Burgalés**	13	7	4	2	23	6	18	12	6	2	4	17	12	14	25	13	6	6	40	18	32 +6
4. Laguna	12	9	0	3	23	10	18	13	5	3	5	11	19	13	25	14	3	8	34	29	31 +7
5. Salmantino	12	6	6	0	25	6	18	13	4	3	6	17	18	11	25	10	9	6	42	24	29 +5
6. La Bañeza	13	6	4	3	18	10	16	12	5	3	4	15	11	13	25	11	7	7	33	21	29 +3
7. Ribert	13	8	4	1	24	7	20	12	3	3	6	12	21	9	25	11	7	7	36	28	29 +3
8. **Lermeño**	12	7	1	4	22	12	15	13	3	6	4	13	15	12	25	10	7	8	35	27	27 +3
9. Segoviana	13	6	4	3	25	13	16	12	3	4	5	17	17	10	25	9	8	8	42	30	26
10. **Arandina**	13	5	6	2	21	10	16	12	3	4	5	15	16	10	25	8	10	7	36	26	26
11. C. Leonesa	12	5	4	3	16	9	14	13	4	4	5	14	16	12	25	9	8	8	30	25	26 +2
12. Hullera	13	6	3	4	18	14	15	12	4	2	6	14	19	10	25	10	5	10	32	33	25 –1
13. V. Baños	12	3	6	3	7	8	12	13	4	3	6	10	18	11	25	7	9	9	17	26	23 –1
14. Almazán	12	6	1	5	20	21	13	13	2	4	7	10	20	8	25	8	5	12	30	41	21 –3
15. Medinense	12	3	3	6	11	17	9	13	4	3	6	22	26	11	25	7	6	12	33	43	20 –4
16. Béjar Ind.	12	5	5	2	17	13	15	13	2	1	10	8	33	5	25	7	6	12	25	46	20 –4
17. Covaleda	13	2	7	4	14	16	11	12	2	4	6	10	30	8	25	4	11	10	24	46	19 –7
18. C. Uxama	13	3	3	7	16	23	9	12	3	3	6	9	13	9	25	6	6	13	25	36	18 –8
19. Astorga	12	4	4	4	17	17	12	13	1	4	8	10	29	6	25	5	8	12	27	46	18 –6
20. Monteresma	12	1	0	11	8	29	2	13	2	2	9	6	34	6	25	3	2	20	14	63	8 –16

Tercera División

Grupo XV

RESULTADOS

Azkoyen 2 – 2 Mirandés
Arnedo 2 – 2 Oberena
S. Adrián 1 – 1 Artajonés
Alfaro 1 – 3 Ribaforada
Noaín 1 – 1 Varea
Loyola 0 – 3 B. Onak
Chantrea 3 – 1 San Juan
Peña Sport 3 – 0 R. Ebro
Burladés 0 – 0 Calahorra
Haro 2 – 2 Egües

PROXIMA JORNADA

Oberena – Mirandés
Artajonés – Arnedo
Ribaforada – S. Adrián
Varea – Alfaro
B. Onak – Noaín
San Juan – Loyola
R. Ebro – Chantrea
Calahorra – Peña Sport
Egües – Burladés
Haro – Azkoyen

	CASA							FUERA							TOTAL						
	J	G	E	P	Gf	Gc	Pt	J	G	E	P	Gf	Gc	Pt	J	G	E	P	Gf	Gc	Ptos.
1. Calahorra	12	10	2	0	26	3	22	13	6	6	1	22	13	18	25	16	8	1	48	16	40 +16
2. Peña Sport	12	7	5	0	30	12	19	13	7	5	1	25	15	19	25	14	10	1	55	27	38 +14
3. Egües	12	9	3	0	27	8	21	13	4	8	1	13	8	16	25	13	11	1	40	16	37 +13
4. **Mirandés**	13	11	1	1	24	6	23	12	2	5	5	12	15	9	25	13	6	6	36	21	32 +6
5. B. Onak	13	6	3	4	17	13	15	12	6	3	3	20	16	15	25	12	6	7	37	29	30 +4
6. Artajonés	13	7	3	3	17	14	17	12	2	7	3	15	18	11	25	9	10	6	32	32	28 +2
7. Chantrea	12	7	3	2	25	13	17	13	5	1	7	14	17	11	25	12	4	9	39	30	28 +4
8. Oberena	13	7	2	4	23	16	16	12	3	5	4	12	14	11	25	10	7	8	35	30	27 +1
9. Noaín	12	5	2	5	12	11	12	13	6	2	5	13	11	14	25	11	4	10	25	22	26 +2
10. Arnedo	13	7	3	3	19	13	17	12	2	4	6	15	23	8	25	9	7	9	34	36	25 –1
11. Ribaforada	13	6	5	2	16	13	17	12	3	1	8	11	22	7	25	9	6	10	27	35	24 –2
12. Burladés	12	3	8	1	15	9	14	13	3	2	8	9	19	8	25	6	10	9	24	28	22 –2
13. Haro	12	5	5	2	18	15	15	13	3	1	9	16	35	7	25	8	6	11	34	50	22 –2
14. San Juan	12	6	1	5	18	14	13	13	3	2	8	11	15	8	25	9	3	13	29	29	21 –3
15. Varea	13	6	4	3	18	14	16	12	1	3	8	12	29	5	25	7	7	11	30	43	21 –5
16. Alfaro	13	7	4	2	28	13	18	12	0	2	10	9	25	2	25	7	6	12	37	38	20 –6
17. S. Adrián	13	4	5	4	16	17	13	12	2	2	8	5	21	6	25	6	7	12	21	38	19 –7
18. R. Ebro	12	4	6	2	20	16	14	13	1	2	10	13	31	4	25	5	8	12	33	47	18 –6
19. Azkoyen	13	4	2	7	19	22	10	12	0	4	8	10	25	4	25	4	6	15	29	47	14 –12
20. Loyola	12	1	2	9	9	24	4	13	0	4	9	9	25	4	25	1	6	18	18	49	8 –16

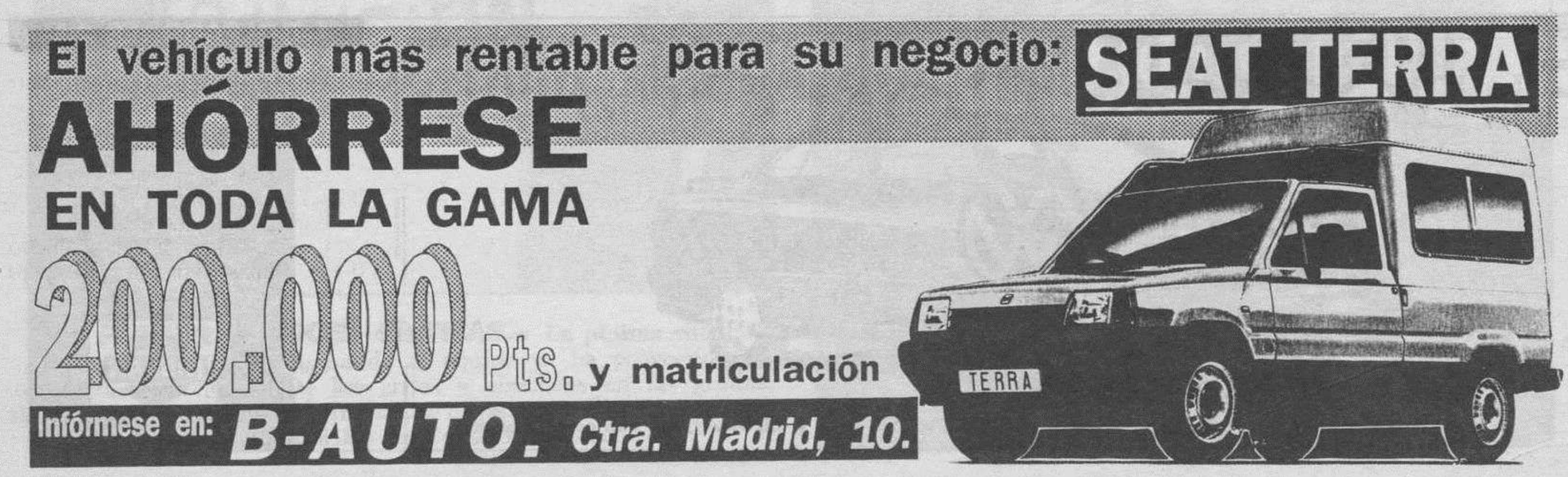

GOLEADORES 1ª

Con 20 goles: Bebeto (BRA) (Deportivo) (3 p)

Con 16: Stoichkov (BUL) (Barcelona)

Con 14: Zamorano (CHI) (Real Madrid)

Con 12: Penev (BUL) (5 p) (Valencia).

Con 11: Polster (AUT) (3 p) (R. Vallecano), Luis García (MEX) (2 p) (At. Madrid).

Con 10: Pizzi (ARG) (7 p) (Tenerife), Ciganda (Ath. Bilbao), Suker (CRO) (Sevilla).

Con 9: Julen Guerrero (Ath. Bilbao), Jankovic (CRO) (1 p) (Oviedo).

M.C.D. 2018

RESULTADOS, CLASIFICACIONES Y PROXIMA JORNADA

Segunda División

RESULTADOS

Madrid 3 – 0 Castellón
Sabadell 1 – 1 Badajoz
Figueras 2 – 2 Compostela
Marbella 3 – 0 Sestao
Santander 1 – 0 Mallorca
Betis 1 – 0 Lugo
Eibar 0 – 0 Bilbao Atco.
Lérida 1 – 2 Valladolid
Mérida 1 – 0 Palamós
Villarreal 4 – 1 Barcelona

PROXIMA JORNADA

Badajoz - Castellón
Compostela - Sabadell
Sestao - Figueras
Mallorca - Marbella
Lugo - Santander
Bilbao Atco. - Betis
Valladolid - Eibar
Palamós - Lérida
Barcelona - Mérida
Villarreal - Madrid

	J	G	E	P	GF	GC	Ptos.
1. Santander	23	14	5	4	28	18	33+11
2. Lérida	22	12	8	2	32	13	32+10
3. Mallorca	23	13	5	5	36	19	31+ 7
4. Madrid	23	10	8	5	35	23	28+ 4
5. Valladolid	22	10	8	4	25	14	28+ 6
6. Betis	23	9	8	6	31	20	26+ 4
7. Marbella	23	10	6	7	22	19	26+ 4
8. Barcelona	23	9	6	8	44	37	24+ 2
9. Castellón	23	7	8	8	24	24	22– 2
10. Mérida	23	8	6	9	20	24	22
11. Palamós	23	8	5	10	23	34	21– 1
12. Badajoz	22	7	6	9	25	22	20– 2
13. Bilbao Atco.	23	6	8	9	22	21	20– 4
14. Villarreal	23	7	6	10	21	31	20– 2
15. Figueras	23	8	4	11	25	36	20– 4
16. Compostela	22	6	6	10	18	25	18– 4
17. Eibar	23	5	7	11	19	29	17– 5
18. Sabadell	23	6	5	12	19	31	17– 7
19. Sestao	23	5	7	11	19	34	17– 7
20. Lugo	23	3	8	12	10	24	14 –10

Segunda División B
Grupo Primero

RESULTADOS

Avila 1 – 0 Gijón
Salamanca 0 – 0 Avilés
Leonesa 2 – 1 Ferrol
Getafe 1 – 0 Aranjuez
Valdepeñas 0 – 0 Toledo
Orense 1 – 1 Tomelloso
Pontevedra 0 – 2 At. Madrid
Celta T. 1 – 1 Leganés
Endesa 1 – 0 Ponferradina
Oviedo 1 – 1 Alcalá

PROXIMA JORNADA

Avilés - Gijón
Ferrol - Salamanca
Aranjuez - Leonesa
Toledo - Getafe
Tomelloso - Valdepeñas
At. Madrid - Orense
Leganés - Pontevedra
Ponferradina - Celta T.
Alcalá - Endesa
Oviedo - Avila

	J	G	E	P	GF	GC	Ptos.
1. Toledo	25	14	9	2	39	12	37+11
2. Leganés	25	14	8	3	39	19	36+12
3. Salamanca	25	13	9	3	41	23	35+ 9
4. Orense	25	9	12	4	25	17	30+ 6
5. Getafe	25	10	10	5	24	17	30+ 4
6. At. Madrid	25	9	11	5	38	25	29+ 5
7. Avilés	25	11	5	9	30	28	27+ 1
8. Oviedo	25	10	7	8	28	26	27+ 3
9. Pontevedra	24	10	6	8	26	26	26+ 2
10. Leonesa	25	8	8	9	18	23	24– 2
11. Ferrol	25	8	8	9	31	27	24– 2
12. Tomelloso	25	6	11	8	31	32	23– 3
13. Avila	25	8	6	11	26	29	22– 4
14. Ponferradina	25	7	8	10	29	33	22– 2
15. Endesa	25	5	10	10	20	31	20– 4
16. Celta T.	25	6	8	11	20	36	20– 4
17. Gijón	25	7	5	13	26	36	19– 7
18. Valdepeñas	24	5	7	12	17	35	17– 5
19. Aranjuez	25	6	4	15	19	28	16 –10
20. Alcalá	25	3	8	14	19	43	14 –10

Segunda División B
Grupo Segundo

RESULTADOS

Valladolid 0 – 2 Palencia
Basconia 1 – 1 Endesa
Alavés 0 – 0 Torrelavega
Hernani 1 – 0 Elgoibar
R. Sociedad 0 – 1 Logroñés
Osasuna 3 – 1 Baracaldo
Tudelano 2 – 5 Numancia
Izarra 0 – 0 Zaragoza
Lemona 1 – 0 Santurce
Andorra 1 – 0 Beasaín

PROXIMA JORNADA

Endesa - Palencia
Torrelavega - Basconia
Elgoibar - Alavés
Logroñés - Hernani
Baracaldo - R. Sociedad
Numancia - Osasuna
Zaragoza - Tudelano
Santurce - Izarra
Beasaín - Lemona
Andorra - Valladolid

	J	G	E	P	GF	GC	Ptos.
1. Palencia	25	12	10	3	37	27	34+ 8
2. Alavés	25	14	4	7	37	22	32+ 6
3. Numancia	25	12	7	6	30	18	31+ 7
4. Osasuna	25	12	7	6	32	22	31+ 7
5. Torrelavega	25	11	9	5	24	17	31+ 5
6. Baracaldo	25	9	12	4	39	21	30+ 4
7. Izarra	25	10	10	5	28	19	30+ 6
8. Basconia	25	10	6	9	36	26	26
9. Andorra	25	9	7	9	28	27	25+ 1
10. Endesa	25	8	9	8	26	30	25– 1
11. R. Sociedad	24	7	9	8	27	25	23– 1
12. Beasaín	25	6	11	8	24	30	23– 1
13. Hernani	25	6	10	9	25	31	22– 4
14. Logroñés	25	5	11	9	15	25	21– 5
15. Tudelano	25	4	13	8	21	33	21– 3
16. Elgoibar	25	7	6	12	18	25	20– 6
17. Lemona	25	5	10	10	19	24	20– 4
18. Zaragoza	25	5	9	11	21	36	19– 5
19. Valladolid	24	4	11	9	19	33	19– 5
20. Santurce	25	2	11	12	11	26	15– 9

Segunda División B
Grupo Tercero

RESULTADOS

Hércules 1 – 1 Cartagena
Torrevieja 1 – 0 Orihuela
Hospitalet 0 – 1 Levante
Tarragona 1 – 0 Valencia
San Andrés 3 – 0 Benidorm
Mahonés 0 – 1 Ibiza
Alcoyano 2 – 1 Elche
Gerona 1 – 3 Lliria
Yeclano 2 – 1 Manlleu
Murcia 2 – 0 Horadada

PROXIMA JORNADA

Orihuela - Cartagena
Levante - Torrevieja
Valencia - Hospitalet
Benidorm - Tarragona
Ibiza - San Andrés
Elche - Mahonés
Lliria - Alcoyano
Manlleu - Gerona
Horadada - Yeclano
Murcia - Hércules

	J	G	E	P	GF	GC	Ptos.
1. San Andrés	25	17	1	7	60	27	35+11
2. Elche	25	13	8	4	33	18	34+10
3. Murcia	25	14	5	6	39	23	33+ 9
4. Hércules	25	12	8	5	40	21	32+ 6
5. Cartagena	25	12	8	5	34	18	32+ 6
6. Hospitalet	25	13	3	9	40	27	29+ 3
7. Yeclano	25	11	7	7	34	21	29+ 5
8. Levante	25	12	4	9	44	33	28+ 2
9. Ibiza	25	8	11	6	32	26	27+ 1
10. Tarragona	25	10	6	9	28	34	26
11. Benidorm	24	9	7	8	22	26	25– 1
12. Manlleu	25	8	7	10	30	24	23– 1
13. Valencia	25	9	4	12	33	36	22– 4
14. Gerona	25	7	7	11	24	33	21– 3
15. Alcoyano	24	8	4	12	26	40	20– 2
16. Orihuela	25	6	7	12	19	34	19– 7
17. Torrevieja	25	6	6	13	19	37	18– 8
18. Mahonés	25	5	7	13	20	44	17– 7
19. Lliria	25	5	7	13	24	53	17– 7
20. Horadada	25	4	3	18	19	45	11 –13

Segunda División B
Grupo Cuarto

RESULTADOS

Las Palmas 3 – 1 Jaén
Xerez 2 – 1 Extremadura
Ejido 0 – 0 Linense
Tenerife Sur 1 – 4 Betis
Huelva 2 – 0 Cacereño
Melilla 2 – 0 San Roque
Sevilla 1 – 2 Maspalomas
Ecija 2 – 0 Estepona
Granada 3 – 1 Córdoba
Mensajero 0 – 1 Portuense

PROXIMA JORNADA

Extremadura - Jaén
Linense - Xerez
Betis - Ejido
Cacereño - Tenerife Sur
San Roque - Huelva
Maspalomas - Melilla
Estepona - Sevilla
Córdoba - Ecija
Portuense - Granada
Mensajero - Las Palmas

	J	G	E	P	GF	GC	Ptos.
1. Las Palmas	25	15	9	1	43	15	39+13
2. Granada	25	15	5	5	33	21	35+11
3. Xerez	25	13	8	4	31	18	34+ 8
4. Jaén	25	11	9	5	33	19	31+ 5
5. Cacereño	24	10	9	5	33	19	29+ 5
6. Extremadura	24	11	5	8	38	27	27+ 1
7. Maspalomas	25	10	7	8	25	25	27+ 3
8. Ecija	25	7	12	6	20	22	26+ 2
9. Betis	25	9	7	9	24	21	25– 1
10. Córdoba	25	8	8	9	30	26	24
11. San Roque	25	6	11	8	25	26	23– 3
12. Sevilla	25	8	7	10	25	25	23– 1
13. Huelva	25	7	8	10	23	25	22– 2
14. Ejido	25	7	7	11	22	36	21– 5
15. Mensajero	25	6	8	11	27	40	20– 4
16. Estepona	25	6	7	12	19	31	19– 5
17. Portuense	24	6	6	12	16	25	18– 6
18. Melilla	23	6	6	11	14	23	18– 4
19. Linense	25	3	12	10	11	32	18– 8
20. Tenerife Sur	24	3	9	12	19	35	15– 9

Regional Preferente

RESULTADOS

Becerril 3 – 0 Arenas
Villarcayo 0 – 3 Guardo
Carrión 2 – 1 Visontium
Herrera 0 – 1 Briviesca
Las Navas 1 – 1 Aguilar
San Esteban 1 – 3 Osorno
La Granja 3 – 3 Alcázar
Velilla 2 – 2 Villamuriel
Belorado 0 – 2 Tardajos

PROXIMA JORNADA

Tardajos - Becerril
Arenas - Villarcayo
Guardo - Carrión
Visontium - Herrera
Briviesca - Las Navas
Aguilar - San Esteban
Osorno - La Granja
Alcázar - Velilla
Villamuriel - Belorado

	J	G	E	P	GF	GC	Ptos.
1. Aguilar	22	14	7	1	41	16	35+15
2. Herrera	22	14	4	4	39	12	32+ 8
3. Tardajos	22	13	5	4	36	16	31+ 9
4. Guardo	22	14	3	5	33	23	31+ 9
5. Villarcayo	22	11	5	6	45	28	27+ 3
6. Velilla	22	9	8	5	45	29	26+ 2
7. Las Navas	22	7	10	5	35	22	24+ 2
8. Becerril	22	9	6	7	31	25	24+ 2
9. Osorno	22	9	5	8	47	42	23+ 1
10. Briviesca	22	9	3	10	31	25	21+ 1
11. San Esteban	22	7	6	9	30	35	20– 2
12. Villamuriel	22	5	8	9	21	23	18– 2
13. Arenas	21	5	5	11	33	43	15– 5
14. Alcázar	22	5	5	12	30	41	15– 5
15. La Granja	22	3	8	11	27	47	14– 8
16. Visontium	22	4	6	12	24	45	14– 8
17. Belorado	21	4	5	12	24	55	13– 9
18. Carrión	22	4	3	15	20	65	11 –13

QUINIELAS

AT. MADRID-CADIZ	1
ESPAÑOL-R. OVIEDO	2
R. ZARAGOZA-RAYO VALLECANO	3
ATHLETIC BILBAO-R. CELTA	4
LOGROÑES-SEVILLA	5
VALENCIA-AT. OSASUNA	6
DEPORTIVO CORUÑA-R. SOCIEDAD	7
ALBACETE-R. MADRID	8
SPORTING GIJON-TENERIFE	9
R. BURGOS-BARCELONA	10
SABADELL-BADAJOZ	11
FIGUERES-COMPOSTELA	12
RACING SANTANDER-R. MALLORCA	13
VILLARREAL-BARCELONA (2A)	14
PLENO AL 15	
EIBAR-ATH. BILBAO (2A)	

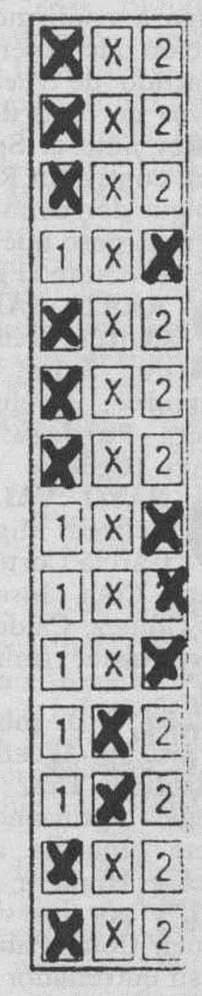

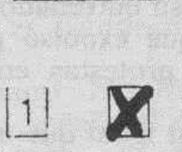

LOS ACERTANTES DE PLENO AL QUINCE, A UNOS OCHO MILLONES

Veinticinco han sido los boletos acertantes del pleno al quince que han aparecido de la vigésima cuarta jornada de la quiniela, y que cobrarán ocho millones de pesetas cada uno.

25 de pleno al 15, a 8.000.000
65 de 14, a 2.900.000
3.181 de 13, a 36.000
48.152 de 12, a 2.000
358.065 de 11, a 320.

«SIME» SE IMPUSO EN EL GRAN PREMIO LA INA DOMECQ

«Sime», con la monta de S. Calle y de la cuadra Valle de Anleo, se impuso en el Gran Premio La Ina Domecq, el más destacado de la séptima jornada de la temporada invernal de carreras de caballos en el hipódromo sevillano de Pineda.

Los resultados fueron los siguientes:

1ª. carrera: Ganador: «Elegantez».
2ª. carrera: Ganador: «Fonchisky».
3ª. carrera: Ganador: «Camperol».
4ª. carrera: Ganador: «Sime».
5ª. carrera: Ganador: «Jasón».

GOLEADORES 2.ª

Con 13 goles: Christiansen (Barcelona)

Con 12: Stosic (Mallorca), Aquino (5p) (Mérida), Pozo (3 p) (Badajoz).

Con 11: Milojevic (3 p) (Mallorca).

Con 10: Ballina (Palamós).

Con 9: Gracia (Lleida), Alberto (1 p) (Valladolid), Alcañiz (2 p) (Villarreal).

Con 8: Borge (1p) (Sabadell), Esnaider (1 p) (R. Madrid).

Con 7: Barbará (Sabadell), Gálvez (Mallorca), Bartolo (Lleida), Carreras (1 p) (Barcelona), Urzaiz (R. Madrid).

UNA ELECCION CON CLASE
Audi
Nº 1 DE VENTAS EN EUROPA
Automoba

M.C.D. 2018

PRIMERA DIVISION

El Zaragoza confirmó su recuperación ante el Rayo

☐ **ZARAGOZA**/EFE.- El Real Zaragoza confirmó la recuperación que experimentó en el partido de vuelta de los octavos de final de la Copa del Rey ante el Sporting de Gijón, contra un Rayo Vallecano que derrochó pundonor y entrega pero que se mostró inofensivo ante el gol.

2 REAL ZARAGOZA: Cedrún; Belsué, Aguado, Juliá, Esteban; Lizarralde, Brehme, Gay, Poyet; Pardeza (min.30, Seba) e Higuera.

0 RAYO VALLECANO: Wilfred; Miguel, Paco, García Cortés (min.33, Lema); Cota, Josete, Pablo, Pizo Gómez, Calderón; Riesco y Polster (min.80, Pruden).

Goles: 1-0. min.25. Gay; 2-0. min.59. Aguado.

Arbitro: Díaz Vega, del Colegio Asturiano. Mostró tarjeta amarilla a Aguado, Poyet e Higuera, por parte local, y por los visitantes a Miguel, Cota, Pablo, Polster y a su entrenador Camacho, al que expulsó por reiterar sus protestas en el minuto 62.

Al igual que en el pasado partido copero, el Zaragoza salió dispuesto a solucionar pronto el encuentro con una fuerte presión sobre el equipo de José Antonio Camacho, que dio sus frutos en el minuto 25, cuando Gay aprovechó un balón suelto al borde del área pequeña para fusilar a Wilfred.

EFE

Zalazar intenta obstaculizar el avance de Prosinecki en el encuentro de ayer.

Prosinecki lideró al Real Madrid

☐ **ALBACETE**/EFE.- El Real Madrid venció con suficiencia en un encuentro en la que los madridistas se impusieron con jugadas decisivas de Prosinecki cuando el equipo estaba en inferioridad numérica.

0 ALBACETE: Balaguer; Geli, Armando (Julio Soler, m. 59), Sotero, Coco; Cordero, Manolo, Chesa, Antonio (Dos Santos, m. 59), Zalazar y Menéndez.

3 REAL MADRID: Buyo; Nando, Rocha, Sanchis, Lasa; Michel, Hierro (Milla, m. 78), Prosinecki, Luis Enrique; Butragueño y Alfonso (Llorente, m. 54).

Goles: 0-1. m. 57: Butragueño deja a Prosinecki, que marca de potente disparo. 0-2. m. 59: Centro de Prosinecki a Michel y éste sirve a Hierro, que marca de cabeza. 0-3. m. 62: Penalti de Coco a Butragueño que ejecuta Michel.

Arbitro: Andújar Oliver (Colegio Andaluz). Expulsó a Nando (m. 40) y Cordero (m. 70), ambos por doble amonestación. Amonestó a Luis Enrique.

El Albacete dominó a su rival en la primera parte, en especial en el primer cuarto de hora, en el que se registraron remates de Zalazar y Geli y dos ocasiones desaprovechadas por Antonio.

Mediado este período fue Alfonso el que falló una buena ocasión en jugada de Luis Enrique. A falta de cinco minutos para el descanso, el Madrid quedó en inferioridad numérica por la expulsión de Nando por doble tarjeta amarilla.

Pero el Albacete no aprovechó esta circunstancia en dos jugadas por la banda izquierda en las que Cordero tuvo otras tantas oportunidades salvadas en última instancia por el portero madridista Buyo.

El Deportivo de La Coruña arrolló a la Real Sociedad

☐ **LA CORUÑA**/EFE.- El líder Deportivo arrolló a la Real Sociedad, a la que le endosó cinco goles, y demostró su solidez al frente de la clasificación.

5 DEPORTIVO: Liaño; López Recarte, Albístegui, Jukic, Ribera, Nando; Aldana, Mariano, m. 85), Mauro Silva, Fran; Bebeto y José Ramón (m.79, Juanito).

1 REAL SOCIEDAD: Yubero; Imanol, Uría (Zabala, m. 29), Picabea, Górriz, Larrañaga, Fuentes (Luis Pérez, m.46), Imaz, Kodro, Aranzábal I, Alkiza.

Goles: 1-0, m.10: Yubero en propia meta. 2-0, m. 15: Yubero en propia meta. 3-0, M. 34: Bebeto. 3-1, M. 44: Imanol. 4-1, M. 64: Aldana. 5-1, M. 73: Fran.

Arbitro: Brito Arceo, del Colegio Tinerfeño.

Las dudas sobre el rendimiento de los jugadores brasileños del equipo gallego por el cansancio acumulado tras viajar a Buenos Aires para jugar con su selección ante Argentina pronto quedó disipada por la movilidad de Mauro Silva, de nuevo el auténtico cerebro, y el olfato goleador de Bebeto.

Los locales salieron lanzados al césped y durante los primeros minutos enseñaron un juego preciosista, con medidos pases, fruto del cual llegó el primer tanto, en el minuto 10.

La entrega del Logroñés fue suficiente para ganar al Sevilla

☐ **LOGROÑO**/EFE.- El Logroñés consiguió su segunda victoria en Las Gaunas, tras más de cinco meses, desde que el 6 de septiembre venciera al Real Oviedo, y en esta ocasión a base de esfuerzo incesante y coraje, ante un Sevilla que se mostró mermado de fuerzas, con evidentes síntomas de cansancio, casi desde el principio del encuentro.

2 LOGROÑES: Lopetegui; Iturrino (m.64 Moreno), Gutiérrez, Herrero, Antón; Abadía, Martín, Eraña, Poyatos; Salenko (m.89 Rosagro) y García Pitarch.

0 SEVILLA: Unzúe; Martagón, Prieto, Del Campo, Jiménez; Marcos, Rafa Paz (m.46 Monchu), Simeone, Bango; Suker y Maradona.

Goles: 1-0. M.4: García Pitarch a bocajarro, tras córner. 2-0. M.78: el ucraniano Salenko, en su debut en Las Gaunas, en espectacular remate de cabeza, tras rechace de Unzúe a potente disparo lejano de Moreno.

Arbitro: Ansuátegui Roca, del Colegio Valenciano. Mostró tarjeta amarilla a Jiménez, Bango y Poyatos, por juego peligroso; y a Prieto, Martín y García Pitarch por mano voluntaria. García Pitarch fue expulsado en el minuto 93 por nueva tarjeta al obstaculizar un saque de falta.

Aunque los andaluces salieron presionando, con Maradona más en punta que Simeone, que jugó rezagado, pronto los riojanos sorprendieron con un gol madrugador, en el minuto 4, el primero que marcaba el Logroñés en Las Gaunas desde el 22 de noviembre.

Los riojanos aguantaron la reacción sevillista, con un mejor asentamiento en el centro del campo, con buena labor de Martín, Poyatos y Eraña, quien estuvo a punto de marcar poco después. El Sevilla, con más calidad que velocidad y fuerza, llegaba escasamente al área logroñesista, casi siempre a base de disparos en faltas lanzadas por Maradona, en una de las cuales, en el minuto 24, el uruguayo Gutiérrez sacó un balón en la línea de gol.

EFE

Simeone y Maradona fueron los protagonistas en Las Gaunas.

Maradona y Simeone volvieron a Argentina

☐ **LOGROÑO**/EFE.- Los internacionales argentinos Maradona y Simeone decidieron abandonar la concentración sevillista en Logroño siguiendo las indicaciones del presidente de la Asociación de Fútbol Argentino (AFA).

Maradona añadió que le habían advertido al presidente de la AFA que el club sevillista les obligaba a volver con la expedición a la capital andaluza, lo que les creaba una situación difícil, pero que Grondona les insistió en que tenían la obligación de viajar a Buenos Aires.

Dijo que aún no había podido hablar con Luis Cuervas lo que piensa hacer cuanto antes.

El delegado del Sevilla, José Castillo, comentó que les había expresado a los jugadores que tenían la obligación de volver a Sevilla con la expedición sevillista a lo que los jugadores contestaron que se daban por enterados.

M.C.D. 2018

EE.UU.'94

La selección lituana entrenó en Sevilla

□ **SEVILLA**/EFE.-La selección de fútbol de Lituania, que el próximo miércoles se enfrentará a la de España en partido de la fase clasificatoria del Mundial de Estados Unidos´94, se entrenó esta mañana durante una hora en la ciudad deportiva del Real Betis, en lo que fue su primera sesión preparatoria desde su llegada ayer a Sevilla.

Algis Liubinskas, seleccionador lituano, dividió a sus 16 jugadores -falta aún por llegar el defensa Sukristovas, de la Liga israelí- en dos grupos, tras unos primeros ejercicios físicos. Uno de ellos se dedicó a realizar centros y lanzamientos a puerta sobre los dos guardametas, Marcinkenas y Sintar Stuce, durante unos 20 minutos.

El otro grupo, de diez jugadores, entre los que figuraban Ivanauskas, Robertas Fridischas, Zuta y Baranauskas, jugó una «pachanguita» bajo la dirección del seleccionador.

Posteriormente, Algis Liubinskas dispuso a sus jugadores en dos bandos para disputar un partidillo a lo ancho del campo, también durante unos 20 minutos. Se marcaron cinco goles y los porteros tuvieron bastante trabajo. Todo ello lo presenció el entrenador del Betis, Jorge D´Alessandro.

Los jugadores y técnicos de Lituania se retiraron luego a su hotel para almorzar rápidamente y efectuar una visita turística por la ciudad, en la que serán acompañados por el exguardameta de la selección de la extinta Unión Soviética y del Sevilla, Rinat Dassaev.

Los lituanos tienen previsto realizar mañana una doble sesión de entrenamientos, también en las instalaciones de la ciudad deportiva del Real Betis.

TERCERA DIVISION

Meritorio empate del Atlético Burgalés frente al Covaleda

La defensa burgalesista ganó la partida a los delanteros sorianos

□ **COVALEDA**/MENCHETA.-El Atlético Burgalés consiguió un importante positivo en su enfrentamiento con el Covaleda, un equipo que no supo desbordar a la bien organizada defensa burgalesa.

0 COVALEDA: Miguel Angel, Felipe, Zurdo, Macho, David, Antón, (Ramón, min. 70), Javi Llorente, Jadraque, Nilo, Jiménez, (J. Ignacio, min. 87) y Pollo.

0 AT. BURGALES: Santos, Martínez, Luis, Justino, Raúl, Jesús, Rodri, (Roberto, min. 75), Lucio, Sedano, Miguel Angel y Santi.

Arbitro: Camazón Linacero, de Palencia, que estuvo acertado en su labor. Amonestó al visitante Luis y a los locales, David y Antón.

El Covaleda, desde el primer minuto de juego, ha dominado a un At. Burgalés que se ha defendido con mucho orden a lo largo de los 90 minutos.

Durante la primera mitad, el Covaleda dispuso de hasta cuatro claras ocasiones para haber inaugurado el marcador, pero sus delanteros no supieron culminar las acciones y así fueron pasando los minutos sin que el marcador se moviera. Mientras, el Atlético Burgalés no llegó hasta el área local con peligro, ya que cuando lo intentaba era con tímidos contragolpes que casi siempre eran cortados por la acertada defensa del Covaleda.

En la segunda parte no cambió mucho la decoración, porque los locales siguieron llevando la iniciativa y el contado peligro que se producía en las respectivas porterías.

En el minuto 51, los locales tuvieron su primera ocasión, pero el meta Santos evitó el gol que ya se cantaba.

El Covaleda controlaba el choque, pero lo cierto es que también tenía cierto miedo a perder el encuentro, por lo que no jugaba alegremente al ataque.

El Atlético Burgalés continuaba defendiéndose con mucho orden y no dejaba que los propietarios del terreno tuvieran muchas ocasiones, aunque en el minuto 77 la defensa forastera tuvo que volver a emplearse a fondo para que Nilo no consiguiera su objetivo.

Los minutos iban pasando y por fin en el minuto 81, los visitantes llegaban por primera vez y única al marco de Miguel Angel, fue un disparo de Miguel Angel, que vio como el balón salia alto.

El Covaleda lo intentó en los últimos minutos, y lo cierto es que pudo haber ganado el choque, pero al final se tuvo que conformar con un empate ante un equipo que lo único que hizo fue defenderse con mucho acierto y dejar que los minutos fueran pasando.

En definitiva un partido en el cual se tuvo que haber impuesto el cuadro local, pero no ha sabido superar a un equipo como el At. Burgalés que desde luego no se mereció el punto conseguido, más que nada por mostrarse tan reservón y tan poco ambicioso.

Los mejores jugadores por parte local fueron Macho y Jadraque, mientras que por los visitantes Justino y Santos estuvieron muy acertados.

JESUS J. MATIAS

Tras este resultado, el At. Burgalés sigue en los puestos de cabeza.

La Arandina perdió a base de penalties en Almazán

□ **ALMAZAN**/MENCHETA.-Hasta tres penaltíes señaló el colegiado contra el equipo de la Arandina que, sin embargo, a punto estuvo de lograr el empate en su visita al campo del Almazán.

2 ALMAZAN: Luis Alberto, Jesús Angel, Omeñaca, Tobi, Juan Carlos, Lucas, Julio (Aragonés, min. 89), Mateo I, ALfredo, Molina y Fran (Luis García, min. 18).

1 ARANDINA: Bilbao, Tito, Roberto (Juanma, min. 63), Piru, Campillo, Pablo, Iñaki, Nacho, Merayo, Francisco y Gaona.

Arbitro: No ha convencido la labor del colegiado vallisoletano Gómez Ortega. Mostró la cartulina amarilla por los locales a Molina y Lucas, mientras que por la Arandina fue roja directa a Piru.

Goles: 1-0, minuto 25. Balón que llega a Alfredo y en su intento de remate es empujado por un defensor. El penalty es transformado por Alfredo.

2-0, minuto 75. Nuevo penalty que señala el colegiado por mano de Piru, transformando Tobi.

2-1, minuto 89. Merayo de fuerte disparo.

La victoria del Almazán se ha forjado a través de penaltíes, justos todos ellos, pero que no dejan buen sabor de boca a los aficionados, quienes han podido comprobar cómo la Arandina redujo distancias e incluso pudo alcanzar con todo merecimiento el empate. El guardameta burgalés sí supo detenerle el segundo penalty con que se les sancionó.

Por su parte, la directiva de la Arandina enviará un escrito de protesta a la Federación Territorial de Fútbol por la actuación del colegiado Gómez Ortega, ya que, en su opinión, coaccionó a los defensores arandinos al advertirles de que «a la mínima les iba a pitar penalty», amanaza que cumplió con creces.

TALLERES PORTUGAL, S.L. Vitoria, 258. Tels.: (947) 23 70 13 - 48 17 58 (24 horas).

AGENTES OFICIALES: TALLERES DANIEL MARIN. Fernando Dancausa, 8. Telf.: (947) 58 63 62. Pradoluengo. TALLERES BENITO. San Isidro, 6. Telf.: (947) 50 33 93. Aranda de Duero.

PROMOCION VALIDA EN PENINSULA Y BALEARES PARA VEHICULOS EN STOCK. NO ACUMULABLE A OTRAS OFERTAS PROMOCIONALES.

M.C.D. 2018

TERCERA DIVISION

El Mirandés consiguió un inesperado positivo en los dos últimos minutos

El Azkoyen dominaba por 2-0 cuando corría el minuto 88 de partido

TRUCHUELO

En esta ocasión, el Mirandés supo sacar partido en las postrimerías del encuentro.

□ **PERALTA**/MENCHETA.-A dos minutos del final del encuentro, el Mirandés consiguió empatar frente al conjunto navarro del Azkoyen, gracias a dos errores consecutivos muy bien aprovechados por los jugadores «rojillos».

2 AZKOYEN: Román, García, Félix (Bermejo, m. 68), Alberto, Fermín (San Martín, m.88), Purroy, Sergio, Landívar, Ochoa, Sayés y Pascual.

2 MIRANDES: Ramón, Zurbano, Aldave, Herrero, Ochoa, Carlos, Néstor, Luis Carlos (Pacho, m. 75), Pepe, Alberto y Julio César (Hugo, m. 84).

Arbitro: Dirigió el encuentro el colegiado navarro Salvatierra. Bien. Amonestó a los visitantes Pepe y Néstor, y al local Bermejo.

Goles: 1-0, min. 1: Pascual a pase de Sergio.

2-0, min. 20: Landívar rompe el fuera de juego y de potente remate cuela el balón por la escuadra.

2-1, min. 88: Néstor remata un centro desde la derecha.

2-2, min. 89: Alberto al aprovechar un garrafal fallo defensivo.

De modo increíble, el Azkoyen permitió que uno de los dos puntos que tenía amarrados a dos minutos del final del encuentro se fueran para tierras burgalesas.

Pronto encauzó el encuentro el Azkoyen porque en el primer minuto un servicio perfecto de Sergio a Pascual supuso el 1-0.

Con el gol se anima el equipo local que, jugando contra el fuerte viento, buscó la meta del rival con insistencia, ante la pasividad de su oponente, que no encontraba el método de parar la ofensiva peraltesa.

El premio llegó a los 20 minutos cuando Landívar hizo el gol más precioso que se haya marcado esta temporada en Peralta. A partir de este momento el Azkoyen se limita a controlar a un débil rival, que nunca pudo mandar en el centro del campo por la buena posicion local y por el fuerte viento.

En el segundo tiempo, los burgaleses buscaban la meta de Román, pero con escaso poderío en sus delanteros. Con un fútbol poco vistoso la clave estuvo en el minuto 75 cuando Ramón se lució en remate de falta ejecutada por Bermejo. Al saque del córner, Pascual hizo lucirse de nuevo al meta visitante.

El público, satisfecho, abandona el campo cuando, en los dos últimos minutos, el Mirandés aprovechó dos regalos de la zaga local y se llevó un punto increíble para muchos seguidores navarros.

Al final del partido las caras en los jugaores, entrenador, directiva y afición peraltesa eran todo un poema. Hay errores que se pagan muy caros.

JUVENILES

El Real Burgos careció de fortuna ante el Alarcos

□ **BURGOS.**-El Real Burgos juvenil, que ayer dominó a su rival durante la mayor parte del encuentro, fue incapaz de aprovechar alguna de las muchas ocasiones de gol de que dispuso en su enfrentamiento con el equipo manchego del Alarcos; partido disputado en el «Luis Pérez Arribas» e incluído en la fase de ascenso a la División de Honor.

0 REAL BURGOS: Dani, Raúl, Manzano (Rubén I, min. 65), Peña, Koldo, Santos, Ricardo, Diego, Faneli (Jorge, min. 82), Chusma y Arturo.

0 ALARCOS: Bacas, Paco, Gil, Luis, Ricardo, Ponce, Víctor, José, Richard, Miguel y Jesús.

Arbitro: Domingo Martín. Bien, en líneas generales.

En la primera parte, de total dominio burgalés y en la que los jugadores entrenados por Lucas estrellaron dos balones en el larguero de la portería defendida por un inspiradísimo Bacas, el Real Burgos juvenil perdonó al equipo de Ciudad Real y tuvo que conformarse con un pobre e injusto empate a cero goles.

En la segunda mitad, ambos conjuntos practicaron un excesivo e insulso juego de mediocampo, aunque los jugadores burgaleses también pudieron haber sentenciado el encuentro, aunque carecieron de la suficiente decisión y acierto a la hora de rematar a puerta.

El Racing Lermeño pudo haber obtenido un mejor resultado ante el Laguna

Pocas ocasiones de gol y excesivo juego de medio campo por ambos equipos

□ **LAGUNA DE DUERO**/MENCHETA.-El Racing Lermeño mereció mejor suerte en su desplazamiento a tierras vallisoletanas, aunque la efectividad del Laguna en la primera parte no recibió respuesta por parte de los jugadores lermeños.

2 LAGUNA: Geñín, Berdote, Vallejo (Valle, min. 63), Plaza, Fano, De la Cal, Paco (Félix, min. 86), Grañeda, Sastre, Pichi y Alberto.

0 RACING LERMEÑO: Sugus, Salva, Antonio (Barquín, min. 70), Ramiro, Pizarro, Julio, Félix, Renedo, Toño, Emilio (Roberto, min. 70) y Requejo. **Arbitro:** González, de Ponferrada. Excelente actuación, que agradó a ambos conjuntos y que mereció la ovación final del aficionado lagunero. Mostró cartulinas amarillas a los visitantes Pizarro, Emilio, Salva y Roberto.

Goles: 1-0, min. 14: Alberto.

2-0, min. 30: Alberto.

El conjunto local del Laguna ha realizado un eficaz partido ante un rival que le puso las cosas muy difíciles. El Racing Lermeño, aunque ha perdido algo del fuelle con el que comenzó la competición, y pese a que había sido derrotado en su propio campo cuando el Laguna giró visita a Lerma, sigue siendo un equipo muy complicado, sólido y equilibrado en todas sus líneas y que aunque, al menos en el partido de hoy, ha carecido de un hombre resolutivo, es un equipo que puede y debe estar en los puestos cimeros de la clasificación.

POCA PROFUNDIDAD

El partido comenzó con la batalla planteándose en el centro del terreno de juego. Allí, tanto vallisoletanos como burgaleses se empeñaban en intentar imponer el ritmo del encuentro, y de ello salió perjudicado el espectáculo, pues se vio muy poca profundidad y escasez de ocasiones de gol; sin embargo, a punto de cumplirse el primer cuarto de hora de partido, el Laguna consiguió su primer tanto, obra de Alberto tras un pase de Vallejo. Este gol hizo reaccionar al Lermeño, que adelantó sus líneas.

El dominio se equilibró y se hizo alterno, con ocasiones para ambos, aunque fue de nuevo el Laguna el que consiguió batir a Sugus, nuevamente por medio de Alberto. Corría el minuto 30, y el Lermeño no cejaba en su empeño de conseguir acortar distancias.

Con un 2-0, resultado demasiado abultado para lo que se había visto sobre el campo, terminaron los primeros cuarenta y cinco minutos.

Salió decidido el Lermeño a acortar diferencias en la reanudación. El Laguna se echó atrás, esperando para salir al contragolpe, y en los primeros minutos, como había ocurrido en el primer período, no hubo ocasiones de marcar. Al final, victoria algo abultada del Laguna ante un Racing Lermeño que, sin duda, mereció algo más.

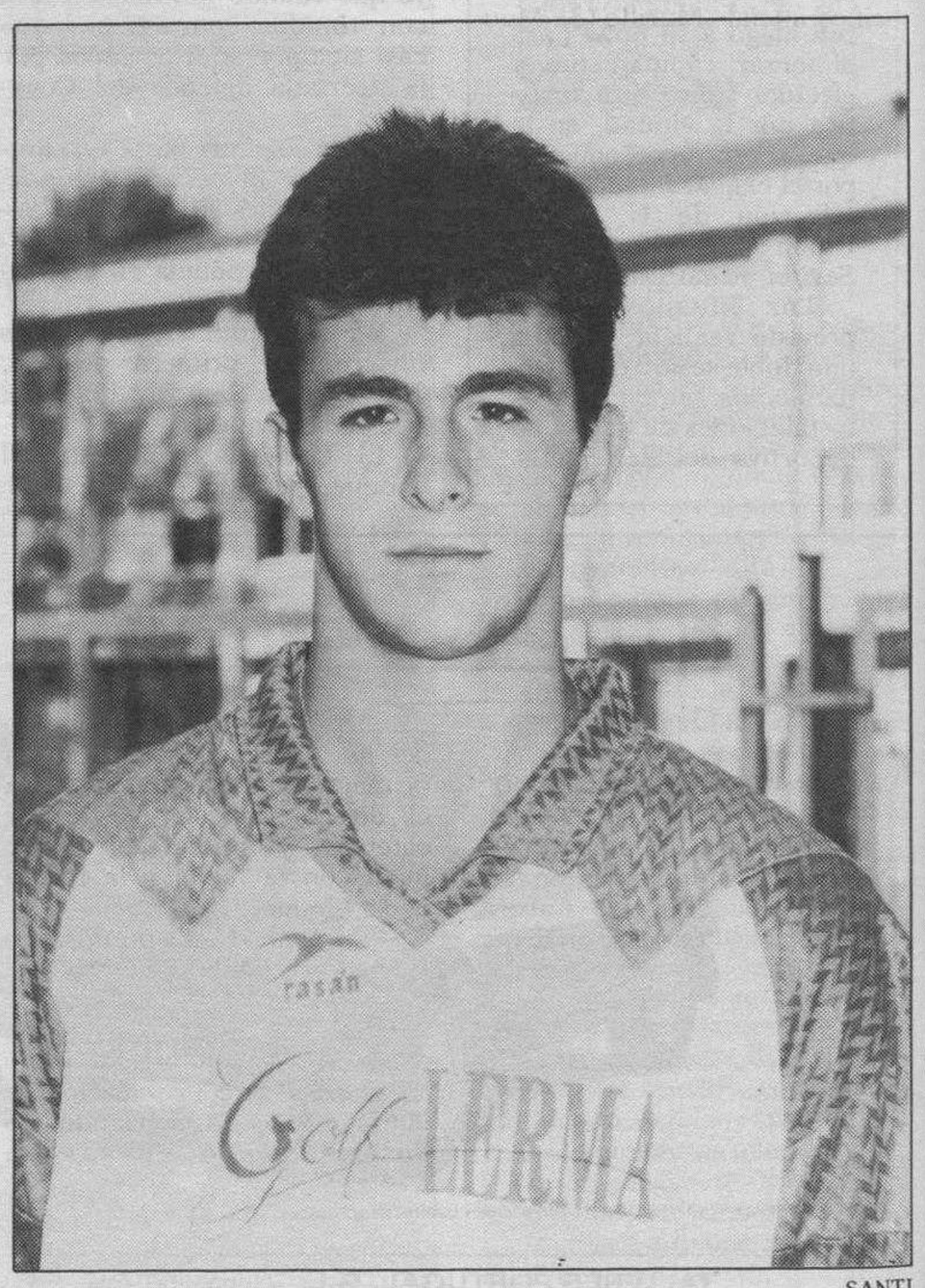

SANTI

Requejo fue ayer el jugador más incisivo de la delantera lermeña.

M.C.D. 2018

BALONCESTO

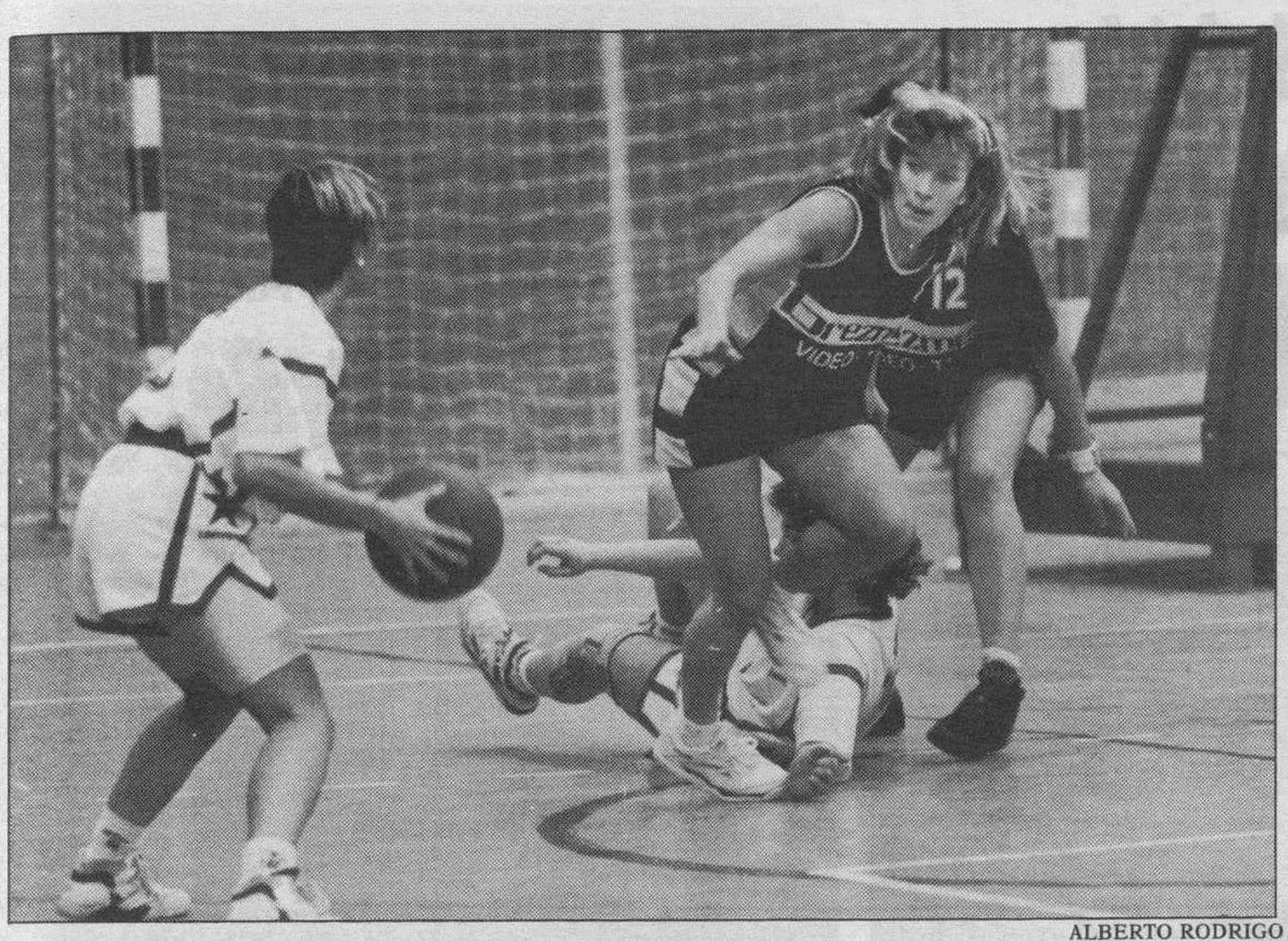

ALBERTO RODRIGO

Las burgalesas se esforzaron al máximo para ganar al Kaixo, pero al final no pudo ser.

TV Brezmes no pudo «repetir la faena» ante el Kaixo (83-50)

Las jugadoras de Juan Carlos Ortega actuaron con muchas ganas y entrega

En la segunda parte, las burgalesas no acertaron

MENCHETA
BILBAO

☐ Juan Carlos Ortega, técnico del TV Brezmes, ya dijo que iba a ser muy difícil «repetir la faena» en Bilbao. Las burgalesas en su compromiso con el Kaixo en tierras vascas salió ampliamente derrotado. Perdió por treinta y tres puntos de diferencia (83-50). Al descanso, el marcador señalaba 38-26.

KAIXO: 83 (38+45): Gómez (7), Matabuena (11), Vallejo (14), Saiz (5), Guejundez (17), –cinco inicial– Murillo (8), Moure (4), López, Marcos (7), Antón, Pastor (4), Arriola (6).

TV BREZMES: 50 (26+24): Oti (10), Tinti (6), Loli (7), Rosa (6) y Esther (4) –cinco inicial– Isabel (7), Jimena, Olga, Marian (8), Angela (2) y María José Garzón.

Arbitros: Dirigieron el encuentro el Sr. Aguado como principal y el auxiliar Sr. Elosegui, ambos del colegio vizcaíno. Abandonaron por personales, Loli del TV Brezmes a falta de 47 segundos, y Ortega del Kaixo a falta de 20 segundos. La labor del conjunto arbitral buena, no influyendo para nada en el resultado final, casi perfectos.

Marcador: 11-8, 17-14, 27-20, 38-26; 48-28, 56-34, 66-40 final, 83-50.

UNA SOLA DERROTA DEL KAIXO

Partido correspondiente a la Primera División Femenina A-1, y en el que el Kaixo Aurora, solamente ha conocido en lo que va de temporada una sola derrota, lo que significa que tras el encuentro de ayer prácticamente se coloca como líder en la clasificación.

En todo momento las bilbaínas, estuvieron por encima en el marcador, con buena defensa local, robando balones, pero tambien fallando en los rebotes.

La visitantes hicieron cambios en su forma de jugar, defensa en zona, pero nada pudieron hacer puesto que se llegaría al descanso con un 38-26.

De todos los modos durante este primer período el conjunto del TV Brezmes demostró ganas y entrega, y en ningún caso su juego dio lugar a pensar que estuviera presionadas por la entidad del rival que tenían enfrente, lo mejor que les podía ocurrir a las burgalesas era que su juego fuera doblegado simplemente por que el conjunto local era superior en cuanto a técnica.

LUCHA Y FUERZA DE LAS BURGALESAS

Las visitantes tenían un planteamiento claro desde el inicio del partido por lo visto en los primeros viente minutos, y era el de contrarrestar la mayor categoría y entidad del bloque local con la lucha y la fuerza de su bloque.

Al descanso esta premisa no se había cumplido puesto que el conjunto local aunque no estaba realizando un gran encuentro, había dejado claro en su juego la concentración de las jugadoras en el partido, no desmereciendo en ningún momento a su rival.

En la segunda parte y con unas anotaciones por parte del entrenador del conjunto bilbaíno, a los cinco minutos se ponen con veinte puntos, 48-28, que dado el juego que se ve sobre la cancha, prácticamente el partido estaba sentenciado.

FUERTE VARAPALO

Fuerte varapalo para las visitantes que aunque por las dificultades en el juego no habían perdido la animosidad, ya con esa diferencia tan abultada la perdida de la motivación y entrega se fue acusando progresivamente.

El TV Brezmes lucha pero no acierta, ni en defensa ni en los lanzamientos sobre el aro contrario.

Por su parte el conjunto bilbaíno está bien en rebotes está bien en ataque, y también, cómo no, en la defensa.

Poco a poco, el marcador refleja su superioridad estableciéndose un 63-36, 66-39, 71-42, 73-43, 76-44, 78-44, para establecerse un 80-44, cuando apenas faltaba minuto y medio.

Reacción visitante que coloca el marcador a 50 puntos. Parecía que había posibilidades no de igualar la contienda, aunque sí de disminuir las diferencias. Sin embargo, fue un bonito sueño.

Al final las chicas bilbaínas del Kaixo pondrían en el marcador en 83-50, que fue el resultado definitivo del encuentro.

Un partido en líneas generales bonito, en el que ha ganado, cómo no, el equipo con mayores posibilidades.

No hay que olvidar que el Kaixo Bilbao es uno de los grandes favoritos para conseguir el ascenso a Primera División. Este conjunto se había dejado sorprender en el choque de vuelta, jugado en Bilbao, y ahora las vascas no estaban para sorpresas. Ellas se jugaban mucho en este envite.

En el capítulo de destacadas mencionar por el conjunto a Guejundez y Matabuena, que en los tiros libres no falló. En el TV Brezmes luchó mucho Marian Torres junto con Rosa Rodrigo.

Victoria y clasificación para el Deportivo Aranda frente el Aluminos Luan (61-38)

☐ **ARANDA DE DUERO**/VALENTIN GARCIA. - El Deportivo Aranda, tras vencer al Aluminos Luan de Santander, consiguió el pase para la siguiente fase de la Segunda División. Ganó por 61-38.

DEPORTIVO ARANDA: 61: (33+28): Julia, Mayte (10), Raquel (2), Esther (2), Tere (15), Sonia (4), Cristina (2), Patricia (2), Sandra (2), Virginia (19) y Cristina.

ALUMINOS LUAN: 38 (9+29): Arroyo (4), López, Cobo (4), Fernández (10), Echevarría, Alonso (8), Vidiella, Pombo, Conde (12).

Arbitros: Carbonell y Pablo Peña. Bien en líneas generales. No se complicaron en un partido sin historia.

Parciales: 10-6, 18-6, 20-6, 33-9; 35-13, 41-25, 51-34 y 61-38.

La victoria del Deportivo Aranda ante el Aluminios Luan de Santander por 61-38 no tiene más historia que el hecho de que las arandinas han conseguido clasificarse para poder estar presentes en la siguiente fase.

El encuentro entre el Deportivo Aranda y Aluminios Luan fue soporífero. En primer lugar, porque las cántabras son, con diferencia, el peor equipo que ha pasado por la capital de la Ribera, además, las chicas de Joseph no estaban por la labor de querer complicarse las cosas, fueron a lo práctico y a ganar.

Bajo estas características se disputó un encuentro que ya a los cinco minutos estaba visto para sentencia, no por el marcador que señalaba todavía un 10-6, sino porque el juego de ambos equipos ya dejaba bien a las claras que el encuentro iba a ser un paseo para las de Aranda, como así fue.

Al término de los primeros veinte minutos tan sólo 9 puntos había sumado el equipo de Santander, lo que demuestra su potencial. En la segunda parte, más por orgullo que por calidad, supo remediar algo la situación y, ganando al Deportivo en el parcial de la segunda parte (28-29), pudo remediar un poco la penosa imagen que estaba dando el Aluminios Luan.

Lo mejor del encuentro la actuación de Virginia que tuvo una primera parte auténticamente perfecta con 16 puntos, cinco balones robados y seis asistencias.

JUVENTUD GAS QUINTANA, VICTIMA DE LOS ARBITROS

El Juventud Gas Quintana volvió a demostrar que en esta recta final de la Liga está atravesando por un momento excelente. Rendía visita a La Salle y perdieron por 53-51, tras sufrir un escandalodo arbitraje que le impidió sumar los dos puntos. En un partido muy igualado donde las chicas de Aurelio García, fueron incluso algo superiores, la actuación de los colegiados decidió el resultado final.

Actuaron por el Juventud Gas Quintana: Ana (3), Susana Pecharromán (1), Auri (18), Sara, María José (3), Mónica (6), Susana Varela, Susana González (20), Marga y Miriam.

M.C.D. 2018

BALONCESTO

El Real Madrid debió esforzarse hasta el final

Los pivots del Elosúa de León tuvieron miedo de jugar cerca del aro

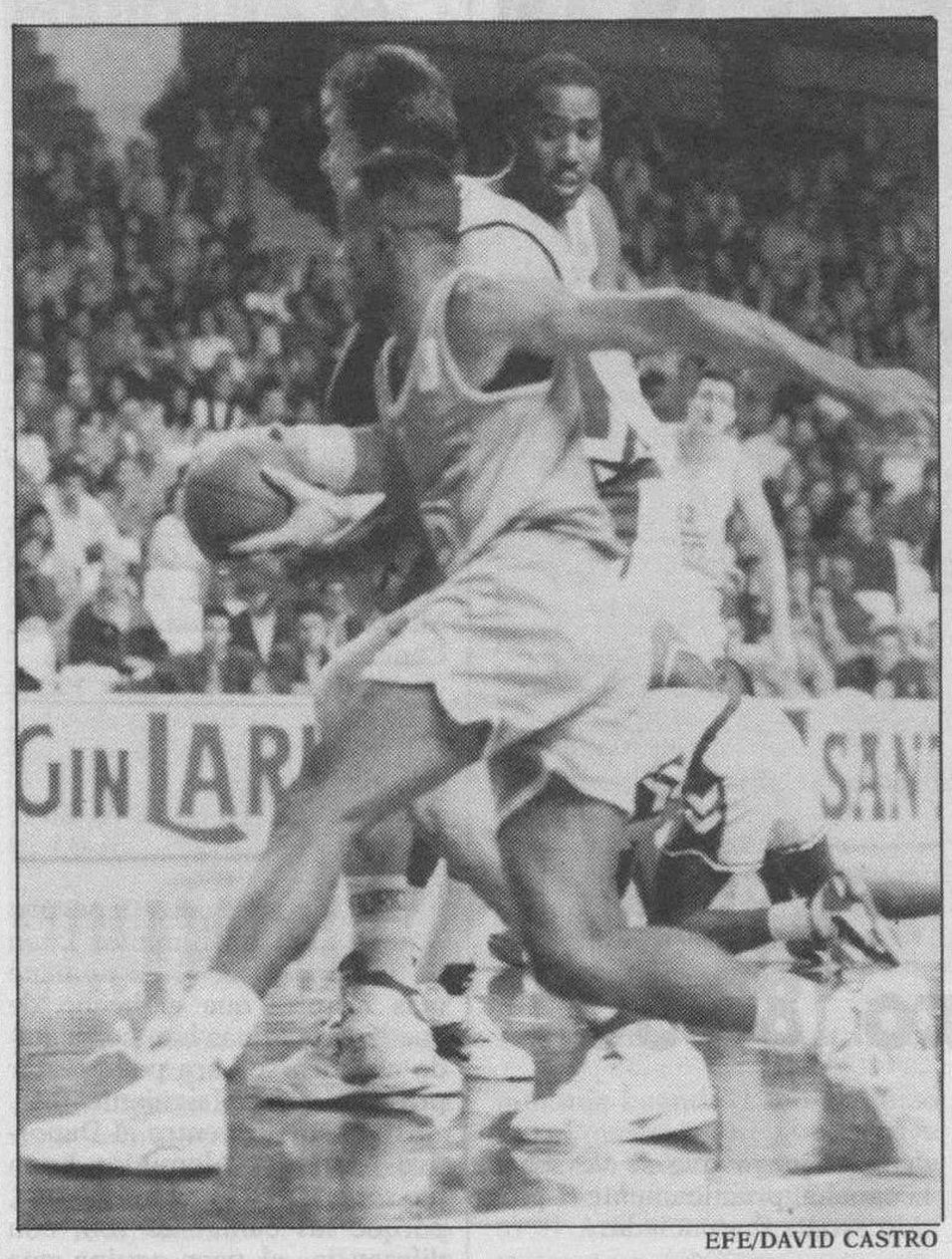

EFE/DAVID CASTRO

Sabonis intenta marcar, mientras es bloqueado por Anderson.

☐ **MADRID**/EFE. - El Real Madrid se impuso al Elosúa León después de que los visitantes superasen sus dudas iniciales y el pánico de sus pivots a jugar cerca del aro, para acabar obligando a los madridistas a imponer una zona al inicio del segundo período y a trabajar hasta el final cuando parecía que el partido sería fácil, (82-74).

REAL MADRID: 82. (36+46): Antúnez (6), Cargol (10), Simpson (17), Rickey Brown (18), Sabonis (14) -cinco inicial-, Lasa (4), Romay (-), Biriukov (10) y Martín (3).

ELOSUA LEON: 74. (38+36): Anderson (20), Fernández (12), Crespo (-), Johnson (18), Raymond Brown (10) -cinco inicial-, Josines (-), Bustos (6), Sala (-) y García (8).

Arbitros: Mitjana y Arteaga. Sin excluidos.

Los leoneses, que comenzaron aterrorizados ante la presencia de Sabonis y Brown, recurrieron a la intensa defensa de Anderson sobre Antúnez para poder cobrar las primeras diferencias del partido, aunque el Real Madrid reaccionó inmediatamente con un parcial de 11-0 que obligó a Gustavo Aranzana a solicitar su primer tiempo muerto a los 9 minutos (19-11).

La entrada de Bustos por Johnson después de ese lapso, aunque no significó un mayor acierto ofensivo, sí sirvió para que los hombres altos leoneses se atreviesen a jugar más cerca del aro, lo que dinamizó el ataque visitante.

El Elosúa mantuvo su ritmo al comienzo de la segunda mitad, pero momentáneamente, puesto que una zona del Real Madrid maniató sus movimientos ofensivos, lo que forzó a un nuevo tiempo de Aranzana con 54-48 a los 27 minutos.

La buena defensa madridista sobre Javi Fernández y Crespo restaba, además, parte del potencial visitante y al final se impuso el Real Madrid.

Argal Huesca, 98; San Fernado, 110

☐ **HUESCA**/EFE. - El San Fernando, después de seis derrotas consecutivas, dominó ayer ampliamente al Argal Huesca y llegó a tener hasta 16 puntos de ventaja en un partido jugado con mucha intensidad aunque de escasa calidad técnica.

ARGAL HUESCA: 98 (41+57): González (9), Soler (6), Slater (26), Arranz (10), Tikhoneko (23) -cinco inicial- Pardo (10), Capablo (11), Hernández (3).

SAN FERNANDO: 110 (52+58): Montes (5), Jackson (26), Middleton (36), Lafuente (6), Lockhart (18) -cinco inicial- Llorente (2), Llano (0), Doblado (17), Trumbo (0).

Arbitros: Amorós y Pérez. Eliminados por cinco faltas Solé, min. 32, González, min. 39, Montes min. 31 y Lafuente, min. 40.

Sólo la aportación de Slater y Tikhonenko evitó que las ventajas del Caja San Fernando fueran aún mayores, ya que el estadounidense Brian Jackson se mostró resolutivo cada vez que el Huesca intentaba acercarse.

El San Fernando cimentó su ventaja en el tiro exterior, aunque en algunos momentos hubo alguna tímida reacción del Huesca.

Cáceres, 69; Mayoral, 70

☐ **CACERES**/EFE. - El Cáceres y el Unicaja Mayoral disputaron un buen encuentro en el pabellón Quinto Centenario donde cualquiera de los dos pudo llevarse la victoria aunque el conjunto malagueño tuvo mayor fortuna en los últimos segundos.

CACERES: 69 (41+28): Pritchard (25), Green (20), Fernández (-), Berwald (12), Abrines (3) -cinco inicial-, Freixanet (6), Soler (1), Reyes (2) y Méndez.

UNICAJA MAYORAL: 70 (32+38): Ruiz Lorente (3), Ruiz (3), King (13), Massenburgh (20), Ansley (16) -cinco inicial-, Medianero (2), Grau (6), Nacho Rodríguez (1) y Bosch (6).

Arbitros: Galerón y Requena. Excluyeron por personales a Berwald (m.40).

El partido entre extremeños y andaluces fue el mejor que los aficionados locales han disfrutado a pesar del resultado.

La lesión a los dos minutos de Enrique Fernández se dejó notar y fue un lastre para su equipo, a lo que hay unir la inocencia de Miguel Angel Reyes, quien a falta de seis segundos para la conclusión no supo aguantar los nervios y entregó el balón a sus oponentes y se anotaron el triunfo.

Joventut, 72; NatWest, 83

☐ **BADALONA**/EFE. - El NatWest Zaragoza se aprovechó de que el Joventut de Badalona parecía pensar más en su decisivo encuentro de la Liga Europea ante la Knorr de Bolonia del próximo jueves y logró una importante victoria (72-83), ante un rival que sólo se mantuvo dentro del partido en los últimos minutos.

MARBELLA JOVENTUT: 72 (29+43): R. Jofresa (16), Pérez, Smith (11), Thompson (15) y Ferrán (10) -cinco inicial-, Pressley (14), Kopicki (5), Villacampa (1) y T. Jofresa.

NATWEST ZARAGOZA: 83 (37+46): J.A. Arcega (9), Hopson (24), Martin (10), Andreu (15) y Turner (20) -cinco inicial-, Angulo (4), Alvarez y F. Arcega (1).

Arbitros: E. Sancha y Ferreiro. Eliminaron por cinco personales a Martin (min.36), Thompson (min.37) y Smith (min.39).

Cuando el NatWest logró su máxima ventaja en el marcador (36-59, min.28) se produjo la reacción badalonesa que llevó a rebajar la diferencia a seis puntos, tras un triple de Rafa Jofresa (70-76), a falta de dos minutos para el final; pero ya era demasiado tarde para optar a la victoria.

Resultados y clasificaciones

Liga ACB

Taugrés, 77; Barcelona, 83
Pescanova, 62; Valencia, 70
Grupo Libro, 74; Estudiantes, 84
Coren Orense, 71; Valvi Girona, 78
TDK Manresa, 75; BFI Granollers, 85
Júver Murcia, o2; DYC Breogán, 98
Ferrys Lliria, 84; Festina Andorra, 81
Joventut, 72; NatWest Zaragoza, 83
Real Madrid, 82; Elosúa León, 74
Cáceres, 69; Unicaja Mayoral, 70
Argal Huesca, 98; Caja San Fernando, 110

	J.	G.	P.	T/F.	T/C.	Pts.
Real Madrid	27	23	4	2233	1992	
Joventut	27	21	6	2277	2065	
Barcelona	27	20	7	2344	2190	
Estudiantes	27	19	8	2213	2090	
Caja San Fernando	27	16	11	2310	2175	
Unicaja	27	16	11	2161	2185	
Taugrés	27	15	12	2285	2218	
Valencia Basket	27	15	12	2128	2167	
N. Zaragoza	27	15	12	2025	1978	
Elosúa León	27	14	13	2337	2246	
TDK Manresa	27	14	13	2130	2171	
Coren Orense	27	13	14	2158	2198	
Festina Andorra	27	13	14	2033	2038	
Valvi Girona	27	12	15	2157	2197	
BFI Granollers	27	12	15	2201	2236	
Pescanova	27	11	16	2038	2174	
DYC Breogán	27	10	17	2279	2303	
Argal Huesca	27	9	18	2175	2253	
Grupo Libro	27	8	19	2128	2266	
Cáceres	27	8	19	2081	2167	
Ferrys Lliria	27	7	20	2120	2251	
Júver Murcia	27	6	21	1993	2246	

Primera División B (Grupo A-1)

Tabirako, 83; Ensino, 73
Gasteiz, 77; Aucalsa, 76
Oviedo, 75; Elec. Santos, 56
Kaixo, 73; **TV Brezmes, 52**

	J.	G.	P.	T/F.	T/C.	Pts.
Kaixo	5	3	2	318	263	8
Aucalsa	5	3	2	400	353	8
Gasteiz	5	3	2	301	299	8
Elec. Santos	5	3	2	316	325	8
Oviedo	5	3	2	398	312	8
Tabirako	5	2	3	322	334	7
TV Brezmes	5	2	3	323	358	7
Ensino Lugo	5	1	4	339	382	6

Ascenso a Primera B

Guardo, 94; Mas y Mas, 87
Zamora, 92; **B. Auto Seat, 83**
Láser, 87; Forum, 74
Caja Avila-Palencia (aplazado)

	J.	G.	P.	T/F.	T/C.	Pts.
Forum	3	2	1	249	224	5
Láser	3	2	1	234	211	5
Zamora	3	2	1	237	228	5
Guardo	3	2	1	226	243	5
Mas y Mas	3	1	2	247	241	4
B. Auto Seat	3	1	2	246	252	4
Caja Avila	2	1	1	157	154	3
Palencia	2	0	2	126	160	2

Permanencia

Sohecc, 64; Covadonga, 77
Maristas, 77; Palencia, 75

	J.	G.	P.	T/F.	T/C.	Pts.
Covadonga	2	2	0	151	116	4
Sohecc	2	1	1	145	149	3
Maristas Ford	2	1	1	153	173	3
Salamanca	1	1	0	98	78	2
Palencia	2	0	2	127	151	2
Siro Vázquez	1	0	1	72	81	1

Segunda División Femenina

Deportivo Aranda, 61; Aluminios Luan, 39
C.P. Antonio Cabezón, 55; Unión B. de León, 39
La Salle, 53; Juvnetud Gas Quintana, 51
U.B. León, 45; Filipenses, 59
Fil. C. S. Soria-C.B.B. Hormigones M. (Aplz.)

	J.	G.	P.	T/F.	T/C.	Pts.
Deportivo Aranda	14	10	4	851	777	24
La Salle	14	10	4	781	735	24
C.B.B. H. Marcos	13	10	3	779	665	23
Fil. Caja S. S.	13	9	4	777	714	22
C.P. A. Cabezón	14	6	8	779	747	20
J. Gas Quintana	14	4	10	794	887	18
U. B. de León	14	3	11	671	782	17
Aluminios Luan	14	3	11	630	755	17

M.C.D. 2018

BALONCESTO

La ausencia de los protagonistas afectó al espectáculo de la NBA

Mark Price, de los Cavaliers, justo vencedor en los triples ante Terry Porter

□ **SALT LAKE CITY**/EFE. - Un año más el Fin de Semana de las Estrellas de la NBA tuvo todos los alicientes en la jornada del sábado para ser un gran espectáculo, pero también de nuevo les falló lo más importante: la actuación de los protagonistas.

Con una organización impecable, un escenario único, el magnifico Delta Center, y unos medios tecnológicos de gran calidad, la jornada comenzó con el partido de las viejas glorias, que el mayor mérito que tuvieron fue el aguantar 24 minutos en el campo sin lesionarse.

El equipo del Este con el siempre rejuvenecido George «Iceman» Gervin volvió a ganar por cuarta vez consecutiva a los del Oeste que perdieron por 58-45 y ahora ambos equipos tienen la serie empatada a 5-5.

Gervin terminó con 14 puntos (6 de 9 tiros de campo) y volvió a ser el Jugador más valioso del partido como sucedió la pasada temporada en Orlando.

Pero el juego de las viejas glorias no motivó a los 19.549 espectadores que llenaban por completo el Delta Center y a pesar que intentaron animar Rod Hudley, uno de las ex-figuras de los Jazz de Utah nada hizo cambiar la situación.

Luego llegó la introducción de las 24 estrellas que esta madrugada, protagonizaran el gran partido y ese fue el momento estelar de la jornada cuando en medio del juego de luces, sonido y chicas bellas, que acompañaron a los jugadores permitieron a los aficionados exteriorizar sus emociones y sus preferencias.

Como es lógico los dos jugadores que recibieron los mayores aplausos y vítores fueron los locales John Stockton y Karl Malone. El novato Shaquille O'Neal también tuvo el apoyo del público, lo mismo que Charles Barkley, Patrick Ewing, Hakeem Olajuwon, David Robinson y el alemán Detlef Schrempf.

Pero fueron Isiah Thomas, el base de los Pistons y Michael Jordan los dos que tuvieron el peor recibimiento con división de opiniones pero con más pitos que aplausos.

«Los aficionados tienen el derecho de reaccionar como quieran, es su espectáculo y su fiesta, pero honestamente esperaba más silbidos», comentó Jordan.

Al finalizar la presentación, de alguna manera también se terminaron las emociones de la jornada ya que tanto el concurso de tres puntos como el de mates, en especial este último, careció de todo menos de calidad y emoción.

En los tiros de tres puntos el base Mark Price de los Cavaliers fue un justo vencer con 18 puntos anotados en la final ante el base Terry Porter, quien de alguna manera le permitió a su rival ganar.

Con 17 puntos y cinco balones para tirar, Porter no pudo anotar más y se quedó con los 10.000 dólares del segundo premio, mientras que Price se llevó 20.000 del primero.

«Estaba convencido que Porter iba a ganar y me iba a llevar sólo 10.000 dólares, pero la suerte jugó de mi parte y el cheque grande fue para mí», comentó Price, de 29 años.

El base de los Cavaliers dijo que había estado mucho más relajado que en los años anteriores que participó, mientras que Porter admitió que se descentró al final pero nada tuvo que ver con su forma física que siempre fue perfecta.

El gran derrotado de la jornada fue el base Craig Hodges, el jugador que había ganado los últimos tres concursos consecutivos, pero esta vez fuera de forma sólo pudo llegar a las semifinales después de superar en el desempate de la primera ronda a Reggie Miller, ambos con 14 puntos.

Hodges, sin equipo en la actualidad, hizo 7 por 5 de Miller en los 24 segundos de tiros extra.

Las pocas emociones vividas en el concurso de tres puntos desaparecieron en el de los mates y sólo el aliciente que fuese el novato Harold Miner el ganador generó un mínimo de interés.

De la ejecución del concurso lo único que se puede decir es que fue mala en todos los aspectos y los propios protagonistas lo reconocieron.

Por desgracia para los aficionados de Utah y de la NBA, Jordan estaba sentado con traje de calle y fue también participe de una jornada que pasará a la historia más por lo que faltó, calidad, que lo que sobró, mucho frío dentro y fuera del Delta Center.

CICLISMO

Jalabert remató el buen trabajo de la ONCE

□ **VALENCIA**/EFE. - El francés Laurent Jalabert, del equipo ONCE, se adjudicó la decimotercera edición del Trofeo Luis Puig disputado entre la localidad alicantina de Benidorm y Valencia sobre 214 kilómetros en los que invirtió 5 horas, 31 minutos y 19 segundos lo que supone una media de 38,754 km-hora.

El esprinter galo, que logra así su cuarta victoria en siete días –a principio de semana dos etapas y general del Trofeo Vuelta a Mallorca–, no tuvo necesidad de emplearse a fondo en la llegada de la prueba valenciana ya que sus compañeros de equipo y en especial Herminio Díaz Zabala y Juan Llaneras lo llevaron en volandas hasta los metros finales.

En un esprint muy largo lanzado por los corredores de los hombres de la ONCE, tanto el ruso Saitov como el español Gutiérrez, que en Mallorca mantuvieron una emocionante pugna con el francés, en esta ocasión estuvieron muy indecisos lo que facilitó el triunfo del llegador francés. La jornada resultó tranquila y apenas se registraron escaramuzas.

ATLETISMO

Reebok, revalidó su título nacional y Antonio Serrano, vencedor individual

□ **VIGO**/EFE. - El Reekok se proclamó por cuarta vez consecutiva campeón de España de cross en categoría masculina en una carrera dominada ampliamente por el club alicantino aunque el triunfo individual fue para Antonio Serrano, del Joma.

Setenta y cinco equipos y más de 400 corredores acudieron al circuito del Club de Campo de Vigo para disputar estos campeonatos de España, que cumplían su edición número 28 en categoría masculina y la 21 en femenina.

Sobre un circuito de 11.400 metros, el Reebok fue muy superior a sus rivales en la prueba senior masculina. Los vigueses del New Balance no se acercaron siquiera a la sorpresa. Cuatro corredores puntuaban y la actuación más baja de lo esperado de Alejandro Gómez y Carlos de la Torre, puso en bandeja el triunfo al equipo alicantino.

De salida, Gómez tomó la cabeza de la prueba. A los pocos kilómetros los hombres de Reebok se abrieron paso hasta poner a cuatro de ellos en la cabeza del cada vez menos numeroso pelotón. Alberto Juzdado, del Rodper, y Gómez mantuvieron el tipo un par de vueltas más con Antonio Serrano sin perder comba, muy atento a las maniobras de los dos clubs favoritos.

Mediada la carrera se produjeron los dos primeros tirones. Serrano empezó a aparecer en escena y Martín Fiz llevó la iniciativa del Reebok. Las arrancadas de Fiz descolgaron a medio equipo del New Balance, que sólo mantuvo en el grupo a Gómez y a Carlos Adán.

Siete hombres quedaron a falta de dos kilómetros para la llegada y la suerte estaba echada, pues cuatro de Reebok –los cuatro que puntuaban– iban en el grupo de cabeza, una vez que se había descolgado Alejandro Gómez.

A falta de 800 metros Serrano dio el tirón definitivo y se llevó a Carlos Adán, que no pudo aguantar el ritmo del corredor del Joma.

En la prueba senior femenina se impuso la viguesa el New Balance, con Julia Vaquero a la cabeza, que volvió a derrotar a su compañera Estela Estévez.

NGUGI NO PASO CONTROL

El atleta keniano John Ngugi, cinco veces campeón mundial de cross, podría ser suspendido por cuatro años por negarse a pasar un control de dopaje a petición de un equipo médico de la Federación Internacional de Atletismo Amateur.

UN AHORRO DE PESO

McCANN

HASTA 500.000 Ptas.* DE DESCUENTO

Si cree que 1.130 kilos sólo se pueden cargar en un camión. Si piensa que para llevar ocho pasajeros cómodamente hacen falta dos coches...

Todavía no ha visto la Midi.

Un vehiculo comercial con la capacidad de carga de un camión y la comodidad y prestaciones de un turismo.

Además, ahora, al estrenar su Midi le ofrecemos hasta 500.000 ptas. de descuento.

Venga a descubrir las once versiones de la Midi en la Red de Concesionarios Oficiales Opel.

*Promoción valida para vehiculos en stock durante este mes.

OPEL

LE ESPERAMOS

AUTOMOVILES PEDROSA

NUEVA EXPOSICION: Julio Sáez de la Hoya, 9. Tel. 21 66 44.
Ctra. Madrid-Irún, Km. 244. Tel. 22 77 67. BURGOS

CONCESIONARIOS OFICIALES OPEL, MEJORES POR EXPERIENCIA.

M.C.D. 2018

RUGBY

JESUS JAVIER MATIAS

El Ferroplás no tuvo ningún problema para ganar a los vallisoletanos del Quesos Entrepinares.

Abultada victoria del Ferroplás con el Quesos Entrepinares (60-7)

Los burgaleses pueden decidir liderato en Valladolid, frente al Cotanillo

□ **BURGOS.** – El Ferroplás está muy cerca de conseguir el objetivo: quedar campeón del grupo y jugar la fase de ascenso. Ayer venció sin problemas al Quesos Entrepinares por 60-7. Al descanso, la ventaja de los hombres de Pepe Olabarrieta ya era considerable, 36-0.

FERROPLAS: Viejo, Carlos, Javi, Jesús, Patxi, Alvaro, Pepe, Moreno, Goyo, Fernando, Bartolo, Javi, José, Iñaqui (Juanjo) y Alberto.

Con el triunfo que cosecharon ayer los jugadores del Ferroplás dieron un paso más hacia el título de campeones. El próximo fin de semana juegan en Salamanca, si allí logran la victoria, el choque decisivo y definitivo volverá a ser una vez más ante el antiguo Cotanillo de Valladolid, en tierras pucelanas. Sin duda, los burgaleses tomarán sus precauciones para no verse «sorprendidos» como ya ocurriera en la pasada campaña.

El árbitro del encuentro fue el colegiado Rodrigo Tordabel.

En la primera parte el Ferroplás bordó el rugby. Realizó excelente jugadas, a pesar de estar en precario. Pepe Olabarrieta tuvo que esforzarse al máximo para confeccionar la lista de jugadores, pues contaba con numerosas bajas.

En la segunda parte, el Ferroplás se relajó en exceso, debido a lo abultado del marcador y encajó un ensayo, que fue transformado.

POLIDEPORTIVO

■ HOCKEY

El CP Burgos empató con el Aurrerá (3-3)

□ **BURGOS.** – El Club Patín Burgos no consiguió superar a un rival asequible y empató con el Aurrerá a tres goles. Al descanso, la ventaja era de los burgaleses, 1-3.

CP BURGOS: Carlos, David, Quique, Valle, Tony, Alberto, Cuesta y Soto.

Los goles fueron conseguidos por Quique, Carlos Valle y Alberto.

En la primera parte, el CP Burgos jugó muy bien y tuvo oportunidad de golear a sus rivales, pero la suerte y los postes se pusieron en su contra. En la segunda parte, volvió a acontecer lo mismo y dos veces que los vascos se acercaron a puerta lograron los dos tantos de la igualada. Al final, empate a tres tantos

Por lo que respecta a la Liga juvenil, el CP Burgos perdió con el Jostaldi por 5-1 y ganaron ante el Barnutia por 0-5. Los jugadores, que dirige Alejandro Rincón, son: Juárez, Juan Carlos, Oscar, Diego, Alejandro, Javi, Venancio, Israel y Alvaro.

■ WATERPOLO

Las chicas del Castellae perdieron en Portugalete (12-4)

□ **BURGOS.** – El Portugalete, en el primer partido de Liga en Segunda División femenina, venció al Castellae por 12-4. Los parciales fueron 1-2, 5-0, 4-0 y 2-2.

PORTUGALETE: Gambuc, Silvia (3), María, Rocío, Rosa, Arazaga, Astondoa (2), Marta, Cristina, Olatz, Marta López (2), Maite y Elena (5).

CASTELLAE: María del Mar, Maite, Blanca, Silvia (1), Kiki, Pili, Mercedes, Noelia, Sonia, Angela (2), María, Yolanda (1) y Amaya.

Arbitros: Alegre y González. Excluyeron a Silvia y Noelia, por parte del Castellae.

Las burgalesas demostraron un gran nerviosismo en su debut en la campaña. Ganaron el primer tiempo y ésto las descentró y aumentó su nerviosismo, cuando intentaron superarlo ya fue muy difícil y al final perdieron por 12-4.

En el encuentro amistoso, que jugó el equipo masculino del Castellae ante el Portugalete de Primera División, el resultado fue de 8-3.

■ MOTOCICLISMO

Ningún record sobrevivió a los entrenamientos IRTA

□ **JEREZ**/EFE. – Ninguno de los records oficiales del circuito de Jerez sobrevivió a los entrenamientos que durante los tres últimos días han realizado en este circuito andaluz muchos de los pilotos pertenecientes a la Asociación Internacional de Equipos de Competición.

En algunos casos, como en los 250 c.c., la disminución a la hora de completar el recorrido fue considerable pues el japonés Tetsuya Harada y el italiano Loris Capirossi rodaron casi tres segundos por debajo del tiempo que acreditó el también italiano Loris Reggiani el pasado año. Algo similar sucedió en 125 c.c., en el que los pilotos más rápidos dejaron bastante atrás el tiempo del también italiano Gabriele Debbia.

En 500 c.c., sin embargo, fue el español Alex Crivillé (Honda) quien redujo casi una décima de segundo el tiempo en recorrer los 4.218 metros de longitud que tiene el circuito, record que tenía Michael Doohan (Honda), con 1:45.356.

AJEDREZ

Juan Manuel Moreno, del San Cristóbal, campeón en la primera fase

□ **BURGOS.** – Ayer se disputó la séptima ronda de la fase previa del Campeonato Provincial de ajedrez en la categoría individual absoluto. Juan Manuel Moreno, del San Cristóbal, fue el campeón con un total de 6 puntos.

Toda la competición, así como la fase final que se iniciará el próximo 7 de marzo, se ha disputado en la club Horizonte de la Caja de Ahorros Municipal.

Los diez ajedrecistas que se han clasificado son los siguientes:

Juan Manuel Moreno, del San Cristóbal, con 6 puntos; José Alfredo García, de la Mirandesa, Gregorio Díez, del San Cristóbal, Daniel Fernández de Pinedo, de la Mirandesa, con 5,5 puntos; Abel Leal, del Mármedi; Valeriano Alvarez, del San Cristóbal; Juan José Nieto, de la Mirandesa; Oscar Gandía, de la Mirandesa; Juan Carlos Delgado, del San Cristóbal y Félix Miguel Escudero, del San Cristóbal, con 5 puntos.

Estos diez clasificados se medirán con los otro once ajedrecistas, que ya consiguieron su pase. La final del Campeonato regional individual absoluto se disputará a seis rondas. Cuatro de ellas serán en Burgos y la segunda y quita tendrán por escenario Miranda de Ebro.

En total, 21 ajedrecistas jugarán sus partidas por el título provincial a partir del próximo 7 de marzo.

JESUS JAVIER MATIAS

Cincuenta ajedrecistas han participado en la primera fase del Campeonato Provincial.

M.C.D. 2018

Euskadiko Eskerra aprobó su fusión con los socialistas vascos

Las dos enmiendas contrarias fueron rechazadas por 307 y 299 votos, respectivamente

□ **EIBAR**/EFE.-El congreso extraordinario de Euskadiko Ezkerra convocado para debatir la convergencia con el PSE/PSOE ha aprobado con escasa oposición la integración de ambas formaciones políticas.

Según los resultados de la votación de la propuesta de fusión presentada por la dirección de EE, sólo 65 de los 368 afiliados que participaron en la votación, se mostraron contrarios a la convergencia. Otros 288 compromisarios votaron afirmativamente y 15 se abstuvieron o votaron en blanco.

Fueron rechazadas las dos enmiendas alternativas presentadas por miembros del partido disconformes con la convergencia: una con la propuesta de la disolución de EE, y otra que pedía su continuidad sin integración con el PSE/PSOE.

El congreso extraordinario, en el que Juan María Bandrés, presidente de EE desde su fundación en 1977, se despidió de su cargo, decidió también mantener la actual dirección hasta el 27 de marzo, fecha en que se celebrará el congreso de convergencia PSE-EE.

Con la ratificación de la fusión quedan fuera del proceso destacados dirigentes de EE como el parlamentario vasco Xabier Markiegi, el juntero vizcaíno Jose Luis Lizundia, y el único concejal que tenía en el Ayuntamiento de San Sebastián, Javier Olaverri. Permancerán a la expectativa varios militantes que no acaban de ver claro que el proceso de convergencia con el PSE/PSOE no termine siendo una mera absorción.

El número exacto de militantes y dirigentes que aportará Euskadiko Ezkerrra a la convergencia no se podrá saber, indicaron fuentes del partido, hasta el mismo día que se celebre el congreso de fusión.

Las mismas fuentes señalaron que la convergencia será «exitosa, creativa y transformadora en la medida que la militancia del PSE sea receptiva, abierta y democrática, frente a las nuevas culturas y corrientes que van a recorrer su seno en los próximos meses y quizá años». El proceso fracasará, agregaron, «si la militancia socialdemócrata del PSE/PSOE se mantiene ciega a la oportunidad de repensar su posición interna, y en la que ocupa en la sociedad para la que milita, tanpersonal y colectivamente».

J.HERRERO/EFE

Larrinaga, en la tribuna (izquierda), abogando por el apoyo a la fusión con los socialistas.

El Gobierno niega el informe de la ONU sobre derechos humanos

□ **MADRID**/EFE.-El Gobierno español negó al relator especial de la ONU, Peter Kooijmans, todas las denuncias de malos tratos notificadas en 1992 por personas detenidas en el País Vasco y reclusos de la prisión Salto del Negro, en Las Palmas de Gran Canaria.

Así se precisa en el informe elaborado por el relator especial de la Comisión de Derechos Humanos de la ONU sobre tortura y otros tratos crueles, inhumanos o degradantes a fin de que sea analizado por ese foro, reunido en Ginebra hasta el próximo 12 de marzo.

El experto indica que en una carta del 21 de agosto de 1992 informó «al Gobierno español que había recibido informes sobre casos de tortura que habían ocurrido en España».

Las autoridades españolas respondieron el 2 de noviembre sobre los casos de 21 personas detenidas en el País Vasco.

Según Kooijmans, el Gobierno español «informó que todas esas personas fueron tratadas correctamente, ya que fueron puestas bajo supervisión judicial en todo momento, desde que el juez de oficio del Tribunal Supremo y el juez del lugar donde tuvo lugar el arresto fueron informados de los arrestos tan pronto éstos ocurrieron».

El relator agrega que fue informado de que «bajo los procedimientos de la ley antiterrorista, las personas arrestadas bajo sospecha de vinculación con una banda armada pueden ser mantenidas incomunicadas durante cinco días».

Las familias no son informadas de la detención o del lugar donde el detenido se encuentra, «lo que facilita la práctica de la tortura», subraya el experto.

Kooijmans refiere que hizo un llamamiento urgente el 13 de marzo de 1992 en relación con la huelga de hambre secundada por un grupo de reclusos en la prisión Salto del Negro.

También se notificó que los reclusos no recibieron atención médica y que algunos estaban en muy malas condiciones cuando fueron visitados por sus familiares», explica el relator.

Destaca a este respecto que el 14 de abril de 1992, el Gobierno español declaró que «no se produjeron golpes ni falta de atención médica» y añadió que «los presos implicados cumplían largas sentencias y estaban sometidos a control por razones de seguridad».

El aislamiento de los reclusos se produjo a causa de su insubordinación y el peligro que presentaban, «medida adoptada en estricta conformidad con la ley, según el Gobierno español».

El relator señala que «el Gobierno indicó que la huelga de hambre abedeció al plan general preconcebido por los detenidos de ETA españolas para presionar a las autoridades y no por malos tratos alegados».

NOSOTROS TAMBIEN HEMOS DADO LA VUELTA AL MUNDO

para poder ofrecer modelos originalísimos

CORRA, QUE SE TERMINA NUESTRA GRAN VENTA DE FEBRERO

Artículos de Extremo Oriente, americanos, europeos... al alcance de su mano.
Artículos decorativos de India, China, Taiwan, Thailandia y este año, también de Filipinas, que embellecerán su hogar.

¡Lo más atractivo del mundo!

Y A PRECIOS MAS BAJOS QUE EN CUALQUIER LUGAR DE LA COMUNIDAD EUROPEA

JAVIER

Plaza Mayor, 17

PUBLICIDAD

M.C.D. 2018

Guía del inversor

Por Javier Herrera Campo — FEBRERO (IV)

Renta 4 BURGOS, S.A.

RENTA FIJA

☐ Mantenemos la misma opinión de mercado que la anterior semana. No hay por el momento expectativas nuevas que permitan hacer pensar que los tipos de interés continúen manteniendo una tendencia bajista.

La debilidad de la peseta continuará e incluso puede incrementarse según se acerquen los comicios franceses que tendrán lugar a finales de Marzo.

De seguir esta situación lo más probable es que los precios de los activos públicos continúen su goteo a la baja hasta aproximarse a niveles cercanos al 12 por ciento.

La próxima semana tendrá lugar la macro subasta de bonos, obligaciones y letras a un año.

Se espera que los tipos marginales se mantengan en los niveles de las últimas subastas ya que el Tesoro preferirá captar mayor financiación en estos plazos que abaratar el coste de la misma, más teniendo en cuenta la debilidad que está mostrando últimamente la peseta.

Consideramos por tanto que la mejor estrategia de inversión puede ser la de permanecer en los plazos cortos con el objetivo de esperar que continúen los goteos en espera de los tipos resultantes de la subasta.

Se puede acudir a la subasta de bonos y obligaciones siempre y cuando el Tesoro mantenga los mismos tipos marginales ya que los niveles del 12 por ciento para la referencia a diez años parece de momento una fiable resistencia.

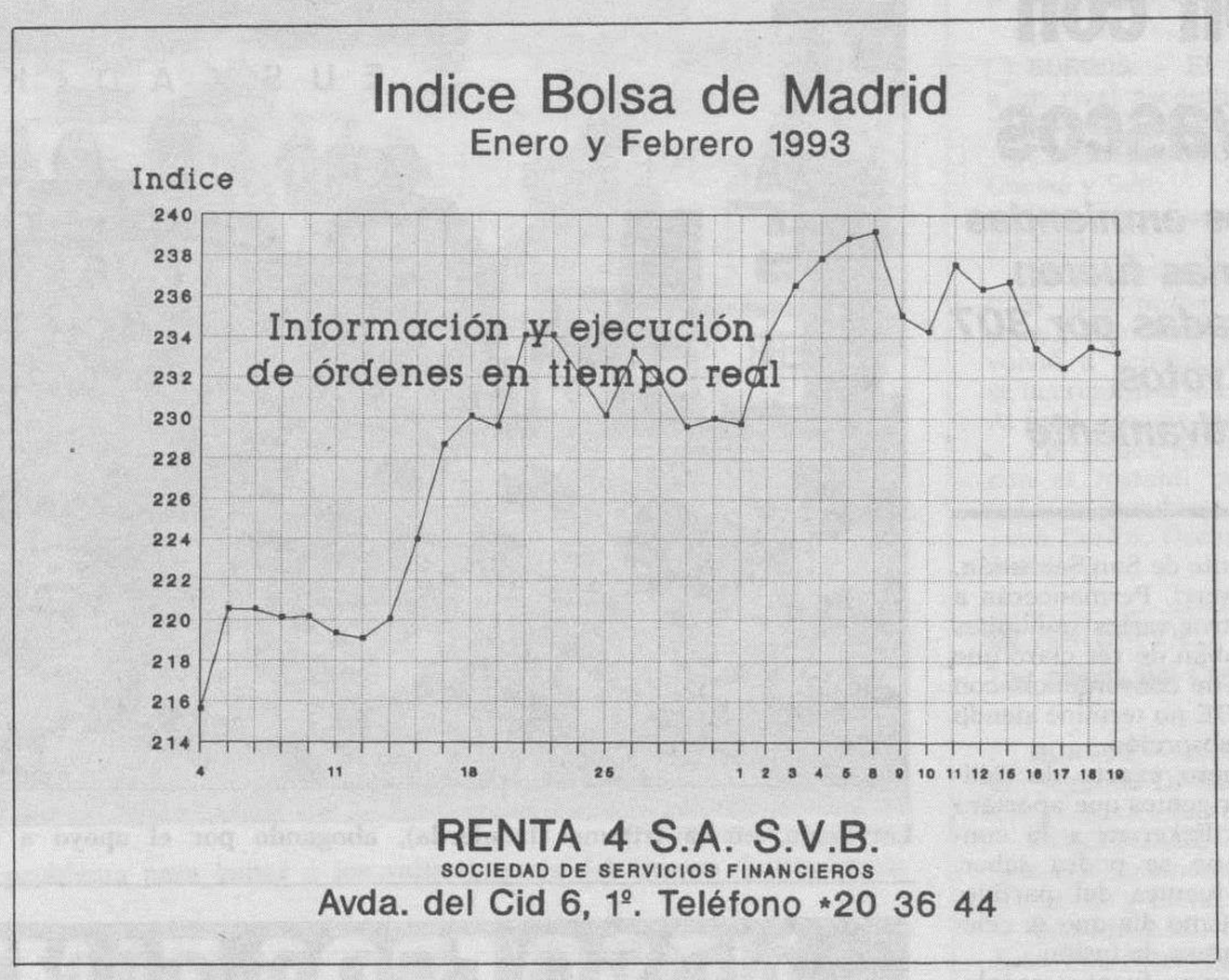

FONDOS DE INVERSION

19-Feb-93

Información y suscripción: Renta 4 S.V.B.	Tipo de Fondo	Divisa	Valor de una participación en pesetas 12-Feb-93	19-Feb-93	Rentabilidad desde el 31/12/91
Alhambra FIM	M	Peseta	1.278,97	1.281,00	2,23%
Renta 4 Ahorro FIM	F	Peseta	1.107,92	1.110,85	2,53%
Renta 4 Bolsa FIM	V	Peseta			
Atlas FIAMM	D	Peseta	126.413,71	126.729,59	1,58%
Commercial Union Privilege Portfolio:					
Monthly Fund	M	Libra	177,7600	180,8100	0,75%
Private Fund	M	Libra	201,2600	199,8900	3,22%
European G.F.	V	ECU	244,9300	245,5600	1,21%
American G.F.	V	US$	275,9400	268,2200	2,58%
Far Eastern G.F.	V	US$	204,3900	207,9400	9,75%
Japanese G.F.	V	Yen	123,7800	124,7800	1,19%
Italian G.F.	V	Lira	104,4700	104,3200	10,62%
Duttch G.F.	V	Guilder	293,3600	293,7500	5,21%
U.K. G.F.	V	Libra	180,2100	181,6600	4,75%
Belgiam G.F.	V	Fr. B	313,1500	313,5000	3,98%
French G.F.	V	Fr. F	188,5200	190,2900	6,55%
Sterling G.F.	D	Libra	223,4800	255,5100	11,64%
Dollar R.F.	D	US$	1.238,0400	1.239,5500	2,35%
Yen R.F.	D	Yen	1.000,9000	1.009,9400	6,44%
Deutschemerk R.F.	D	DM	813,7100	822,2000	2,52%

D: Fondo de Dinero — M: Fondo Mixto (Renta Fija y Variable) — F: Fondo de Renta Fija — V: Fondo de renta Variable

RENTA VARIABLE

El 230 %

☐ El mercado continúa la corrección bajista que le debería situar en niveles cercanos al 230 por ciento. De la consolidación de este soporte depende la evolución futura del mercado.

Los bajos volúmenes habidos en estos días muestran que el soporte 230 por ciento debe de funcionar, aunque si la presión vendedora tomase mayor fuerza lo más probable es que la corrección bajista continuase hasta el nivel 218 por ciento. La evolución de la divisa junto con el comportamiento de Nueva York, son los dos aspectos a seguir a lo largo de la próxima semana. Si el comportamiento de ambos fuese normal, creemos que el mercado iniciaría una recuperación que le llevaría a niveles cercanos al 240%. Este nivel pensamos que por el momento no se sobrepasará a no ser que Alemania decidiese una repentina rebaja de tipos de interés, por lo que aconsejamos deshacer posiciones en estos nveles con el objetivo de esperar al recorte, incluso para las posiciones a medio plazo. Pensamos que de producirse la mejora, los valores bancarios serían los más favorecidos aunque a éstos les queda escaso recorrido alcista. En el caso contrario, es decir que el soporte del 230 por ciento fuese roto, desharíamos posiciones ya que la corrección podría llevar al índice rápidamente (dado los escasos volúmenes existentes) al nivel del 218%.

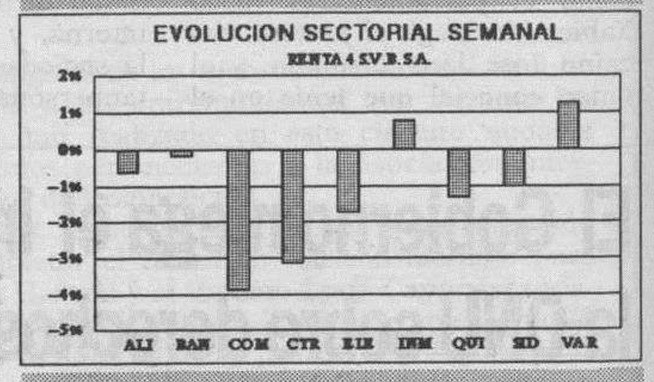

Se dice

☐ **IBERCORP:** Sigue dando sustos después de muerto.

Bancantabria, el antiguo Ibercorp tras su compra por Caja Cantabria, hereda la sanción de 1.295 millones de pesetas que ha impuesto el Ministerio de Economía y Hacienda al Grupo Ibercorp por infracciones a la Ley del Mercado de Valores.

CLINTON: La necesidad de reducir el déficit público le ha obligado a adoptar medidas para incrementar los ingresos de las arcas públicas.

Las promesas de reducción de la presión fiscal de su campaña se han transformado en nuevos incrementos de impuestos.

TELEFONICA: Después de la fortaleza mostrada por el valor antes del pago del dividendo, el cobro del mismo ha provocado una oleada de ventas que por el momento no parece que vaya a finalizar.

FICHA DE EMPRESAS

Bankinter. Recomendación: Mantener

☐ Bankinter es un Banco mediano entre los grandes. La estrategia del grupo se ha basado en la especialización de productos destinados al cliente institucional que actualmente está intentando trasladarlos al cliente privado para rentabilizar en mayor medida sus productos.

Después de varios ejercicios en los que el margen financiero crecía en mayor medida que el resto del sector bancario, la estrategia de desviar los recursos captados hacia los fondos de inversión (descenso del 14,5 por ciento de los recursos de clientes), le ha supuesto un descenso del 11 por ciento en términos relativos en contra de la evolución del resto del sector bancario.

El margen operacional se incrementa en un 3,2 por ciento ya que los recursos gestionados fuera de balance, que incluyen tantos fondos de inversión como deuda pública a vencimiento, fondos de pensiones y pagarés, han crecido un 28,49 por ciento lo que le permitirá mantener el crecimiento en las comisiones generadas.

Variables Fundamentales de BANKINTER

	1990	1991	1992 (E)
C-F Neto (Mill. Pts.)	22.504	29.824	31.675
Benef. Neto (Mill. Pts.)	17.016	18.818	18.575
Ventas (Mill. Pts.)	169.286	175.069	164.739
Nº de Acciones (Mill.)	18,9	18,9	17,1
Divid. Neto P.A. (Pts.)	259,5	285,8	
C-F por Acción (Pts.)	1.190,7	1.578,0	1.857,8
Benef. por Acción (Pts.)	900,3	995,7	1.089,4
Pº/C-F	5,7	4,3	3,7
PER	7,5	6,8	6,2

RECOMENDACION
Comprar a precio < 6.500 ptas.
Analista: Miguel Bayón
Departamento de estudios de
RENTA 4 SVB

Rent. Anual %	17,47
Pay-Out %	28,70
Cotiz./V. Contable	1,16
Rent. Div. %	4,21

Fecha de la actualización: 19-Feb-93

El Banco sigue presentando unos costes de explotación bajos con respecto a la media del sector

Las amortizaciones y provisiones se han incrementado cerca del 29 por ciento dada la alta morosidad existente en el sistema crediticio español y la nueva forma de contabilización de estas partidas dictada por el Banco de España (circular 4/91).

La reducción de la tasa impositiva del 35 por ciento al 25 por ciento le ha permitido presentar un beneficio neto de 18.575 millones de pesetas, un 1,29 por ciento inferior al del ejercicio pasado.

Por contra, el Banco, dado los elevados ratios de capital, muy superiores a los de la media del sector obtenidos por la conversión de 45.000 millones de pesetas de bonos en el ejercicio 1990, decidió llevar a cabo dos reducciones de capital del 5 por ciento cada una.

El BPA ha pasado de 995,6 a 1.089 pesetas lo que le ha permitido iniciar una tendencia alcista que ha situado al valor en niveles de las 6.800 pesetas.

La reducción de coeficiente de caja junto a la menor aportación a realizar al fondo de garantía le permitirá tener un crecimiento superior al 5 por ciento en beneficio nada más iniciarse el ejercicio 93.

El valor después de la fuerte revalorización que ha tenido, podría no superar la resistencia de la 7.000 pesetas, por lo que es previsible que en dicho nivel tenga un recorte que lleve al precio a situarse en niveles de las 6.500 pesetas, momento que aprovecharíamos para tomar posiciones.

M.C.D. 2018

GUIA DEL INVERSOR

INFORMACION SEMANAL SOBRE LOS VALORES DEL TESORO LUNES 22 DE FEBRERO

Letras del Tesoro.

Si quiere participar en la próxima subasta, hoy es el último día para presentar peticiones.

Subasta del 24 de Febrero

Fecha de emisión	26 de Febrero de 1993
Presentación de ofertas	Antes de las 12 h. del 22 de Febrero (11 h. en Canarias)
Pago de peticiones adjudicadas	Antes de las 13 h. del 26 de Febrero (12 h. en Canarias)
Amortización	25 de Febrero de 1994
Valor nominal de cada Letra	1.000.000 ptas.

Los titulares de cuentas en la Central de Anotaciones podrán formular sus peticiones por teléfono entre las 8,30 y las 9,00 horas del día 24 de Febrero.

En la subasta del 10 de Febrero el precio medio de una Letra de un millón fué 888.560 ptas., que corresponde a un rendimiento (T.A.E.) del 12,403%.

- El pasado día 17 de Febrero se realizaron las subastas de **Letras del Tesoro a 3 y 6 meses** dirigidas, principalmente, a inversores institucionales y restringidas a ofertas competitivas por un importe no inferior a cien millones.

Los resultados de las subastas fueron:
En Letras a 3 meses el precio mínimo aceptado ha sido 966.200 ptas. (T.A.E. 12,850%) y el medio 966.370 ptas. (T.A.E. 12,783%).
En Letras a 6 meses el precio mínimo aceptado ha sido 939.500 ptas. (T.A.E. 12,737%) y el medio 939.740 ptas. (T.A.E. 12,683%).

Hoy, último día para participar en la subasta de Bonos y Obligaciones del Estado.

Subastas del Jueves día 25 de Febrero

Características Principales

	Bonos 3 años	Bonos 5 años	Obligaciones
Valor nominal	10.000 ptas.	10.000 ptas.	10.000 ptas.
Interés nominal	11,85%	11,45%	10,90%
Presentación de ofertas	22.2.93	22.2.93	22.2.93
Pago de Intereses	Anualmente el 30 de Agosto de cada año. 1º Pago 30.8.94	Anualmente el 30 de Agosto de cada año. 1º Pago 30.8.94	Anualmente el 30 de Agosto de cada año. 1º Pago 30.8.94
Amortización	30.8.96	30.8.98	30.8.2003

Los titulares de cuentas en la Central de Anotaciones podrán formular sus peticiones por teléfono entre las 8,30 y las 9,00 horas del día 24 de Febrero.

FONDTESORO

Datos al 18 de Febrero

Fondtesoros F.I.M.

Nombre	V. Liquidativo ptas.	Patrimonio Mill. ptas.	Comisión de reembolso (1)	Comisiones gestión y depósito (3)
A.B. Asesores Bursátiles	1.319,71 (2)	23.611,0	1,50% 1º año 0,75% 2º año	1,60
A.C. Deuda	1.302,16	58.392,8	S.C.	1,60
Adepa	1.489,15	4.066,4	S.C.	1,75
Banesdeuda (R.C.)	53.647,39 (2)	5.245,2	S.C.	1,50
Bankpyme (R.C.)	1.098,02	858,9	S.C.	1,50
BBV Deuda	13.370,05	7.981,7	1% 1º mes	1,75
Beta Deuda (R.C.)	1.112,85	890,3	S.C.	1,50
B.M. (R.C.)	1.116,58	5.010,9	S.C.	1,375
BSN Bonos (R.C.)	1.131,84	610,7	S.C.	1,35
Cuenta-Fondo (R.C.)	1.122,33 (2)	1.855,7	S.C.	1,65
Dineuro	12.931,39	5.661,1	S.C.	1,75
Fibanc (R.C.)	1.099,73	716,0	S.C.	1,50
Fonbilbao	1.338,73	3.365,9	1% 1º año	1,65
Fondeuda Ahorro	14.000,16	28.966,8	S.C.	1,65
Hispano Rendimiento	65.438,97	13.831,9	1% 1º año	1,75
Iberagentes	1.314,07 (2)	26.849,6	0,5% 1º trimestre	1,75
Invermadrid	1.300,88	12.834,7	S.C.	1,60
Mapfre	1.304,48	23.078,4	0,85% 1º y 2º año	1,75
Santander	1.296,13	9.135,0	1% 1º año	1,75
Segurfondo I (R.C.)	10.961,23	1.491,9	S.C.	0,90

Fondtesoros F.I.A.M.M.

Nombre	V. Liquidativo ptas.	Patrimonio Mill. ptas.	Comisión de reembolso (1)	Comisiones gestión y depósito (3)
A.C. Cuenta	131.309,64	104.307,2	S.C.	1,06
Ahorro Activo (R.C.)	1.087,35	3.847,4	S.C.	1,25
BBV Activos	131.244,65	34.799,0	S.C.	1,50
BSN Tesorería (R.C.)	112.165,14	9.918,5	S.C.	1,15
Dinermadrid	131.161,60	26.351,8	S.C.	1,35
Fondeuda Efectivo	141.697,39	25.813,9	S.C.	1,15
Gaesco Fondo	125.882,38	7.994,4	S.C.	1,50
Hispanotesoro	261.123,80	18.106,4	S.C.	1,50
Iberagentes Dinero	117.592,15 (2)	27.994,6	S.C.	1,50
Ibercaja Dinero II (R.C.)	119.349,88	18.953,2	S.C.	1,35
Merchbanc	133.505,89 (2)	14.407,5	S.C.	1,09
Santander Dinero	129.907,09	13.390,0	S.C.	1,50

(1) S.C.: Sin comisión. (2) Valor aplicable a suscripciones y reembolsos del día 17.2.93. (3) Estas comisiones se cargan al Fondo y no individualmente al partícipe. (R.C.) Fondtesoro constituido durante 1992, lo que explica que su patrimonio sea, en general, inferior al de los demás Fondos.

Si desea informarse sobre un Fondtesoro determinado, llame a su teléfono de información:

AB Asesores Bursátiles Eurinvest, S.A. 900 20 01 06 • **Adepa, S.A.** (Ahorro Activo) 900 30 00 89 • **Banesto Fondos, S.A.** (Banesdeuda) 91/396 87 99 • **Bankpyme** 900 30 50 50 • **BBV Gestinova, S.A.** (BBV Activos y BBV Deuda) 91/374 32 04 • **BSN Gestión** (BSN Bonos y BSN Tesorería) 91/576 60 25 • **Central Hispano Gestión, S.A.** 91/435 41 81 • **Foncapital, S.A.** (Dineuro) 91/308 47 06 • **Gaesco Gestión, S.A.** 93/414 06 06 y 91/431 56 06 • **Gesamev, S.A.** (Fonbilbao) 91/ 576 77 02 • **Gesbansander, S.A.** (Santander y Santander Dinero) 91/581 66 45 • **Gesbeta** (Beta Deuda) 91/435 27 41 • **GES-BM, S.A.** 91/531 47 03 • **Gescazar, S.A.** (Ibercaja Dinero II) 976/ 23 94 84 • **Ges Fibanc, S.A.** 900 333 900 • **Gesinca Inversiones, S.A.** (A.C. Deuda y A.C. Cuenta) 900 100 226 • **Gesmadrid, S.A.** (Invermadrid y Dinermadrid) 91/593 86 43 • **Gesmediterráneo** (Cuenta Fondo) 96/352 57 37 • **Iberagentes Fondos, S.A.** 900 10 01 56 • **Inversafei, S.A.** (Fondeuda Ahorro y Fondeuda Efectivo) 91/ 431 10 00 y 93/200 99 22 • **Inverseguros Gestión** (Segurfondo I) 91/431 23 31 • **Mapfre Indosuez, S.A.** 91/564 60 27 • **Merchbanc, S.A.** 91/564 46 65 y 93/488 34 29

PARA MAS INFORMACION LLAME GRATUITAMENTE AL
900 - 10 50 50
LABORABLES DE 9 H. A 18 H.

TESORO PUBLICO

M.C.D. 2018

Toda la oposición ha criticado el reajuste ministerial hecho por Amato

Para Cossiga, se trata de un ejecutivo «de hipocresía nacional»

G.BROGLIO/AP-EFE

De izquierda a derecha, Costa, Reviglio, Andreatta, Baratta y Ciaurro.

☐ **ROMA**/EFE.-Los nuevos ministros del Gobierno que preside el socialista Giuliano Amato juraron sus cargos ante el presidente de la República italiana, Oscar Luigi Scalfaro, tres horas después del reajuste del gabinete, que ha sido duramente criticado por la oposición y los sindicatos.

Beniamino Andreatta (ministro del Presupuesto), Franco Reviglio (Finanzas), Paolo Baratta (Privatizaciones), Raffaelle Costa (Sanidad) y Gianfranco Ciaurro (Política Comunitaria y Regiones) prestaron su juramento en el Palacio del Quirinal durante una ceremonia que duró escasamente quince minutos.

Una vez completado el Ejecutivo, el Consejo de ministros se reunirá hoy para el nombramiento de nuevos subsecretarios. No se descarta que Amato aproveche el reajuste para sustituir cinco subsecretarios que están presuntamente implicados en el escándalo de las comisiones ilegales.

Las primeras reacciones al reajuste han venido de los sindicatos, que se han mostrado «desilusionados» y le han dado un «suspenso».

Para el ex presidente de la República y senador Francesco Cossiga el ejecutivo camina a «marchas forzadas entre objetivos cada día más confusos, salvo la defensa del actual status, inspirada en el terror al futuro».

Giorgio La Malfa, líder del Partido Republicano, calificó «negativamente» el reajuste, señalando que el Gobierno ni es serio, ni nuevo, ni tiene credibilidad. «Sale de esta situación debilitado y sin las condiciones para afrontar los deberes que le incumben».

El ex ministro socialista de Finanzas Rino Formica, de la izquierda del Partido Socialista, señaló que «notaba» en el reajuste «una peligrosa» involución. «Se pedía alargar la coalición a otros partidos, además de tener el consenso del Parlamento, y se ha hecho todo lo contrario», destacó.

Marco Formentini, de Liga Lombarda, resaltó que el reajuste será efímero, «ya que será la magistratura la que haga saltar los planes de esta coalición».

Para la Democracia Cristiana, Amato ha hecho «lo único que podía hacer», los nuevos ministros tienen «valores indiscutibles» y el Gobierno «no sale debilitado». Castagnete, en nombre del líder democristiano, Martinazzoli, agregó que el reajuste no supone «un cierre de cara al futuro», en referencia a que la DC no renuncia a ampliar la coalición con la oposición.

Resistencia al plan económico de Clinton en su propio partido

☐ **WASHINGTON**/EFE.-Signos de desaprobación al plan económico del presidente Bill Clinton han comenzado a aflorar en las filas de su propio Partido Demócrata.

A las críticas que destacadas figuras republicanas hicieron a las propuestas presentadas por Clinton en el discurso sobre el Estado de la Unión, se unen ahora voces de algunos senadores demócratas del Sur y medio Oeste del país.

Estos senadores, la mayoría de ellos de tendencia conservadora, consideran que el plan de Clinton penaliza con fuertes impuestos a sus respectivos estados.

Sin embargo, el presidente, que parece estar seguro de la eficacia de su plan, de menos gastos y más impuestos, prefiere convencer al pueblo antes que a los legisladores del Capitolio.

Respaldado por una serie de encuestas populares que muestran que la ciudadanía está de su lado, el presidente ha comenzado a llevar su mensaje por una veintena de estados en una espectacular campaña de cinco meses de duración.

Poco después de que expusiera ante el Congreso sus propuestas económicas, varios miembros del Partido Republicano las criticaron como inviables.

Tanto ultraconservadores republicanos como otros más moderados, entre ellos el ex presidente Reagan y el ex vicepresidente Quayle, no tardaron en censurar a Clinton por volver a la vieja tesis demócrata de «más gastos y más impuestos».

Decrece la tensión en Macedonia

☐ **SKOPLJE**/EFE.-Después de que al menos tres policías resultaran heridos de gravedad en los disturbios del sábado y domingo en Skoplje, las autoridades de la capital macedonia anunciaron que seguirán las obras de construcción del campo de refugiados bosnios, a pesar de la resistencia ciudadana.

Las autoridades macedonias habían informado que el campo estaría destinado a acoger refugiados macedonios, algunos de ellos con cónyuges étnicamente musulmanes que, tras huir de Bosnia, se encontraban asilados en Alemania.

Sin embargo, entre la población de dicho barrio se difundieron rumores de que los habitantes de la colonia podrían ser musulmanes bosnios o gitanos que las autoridades alemanas deseaban trasladar a esta república ex-yugoslava, según fuentes serbias de Skoplje.

Hacia las 16 horas GMT del domingo la situación en el barrio se normalizó, según informa la agencia macedonia «MAK Press», a la vez que la Policía informó que «las obras continúan».

Los serbios permitieron ayer el paso de un convoy a Bosnia

☐ **GINEBRA**/EFE.-La Alta Comisaría de la ONU para los Refugiados anunció que a primera hora de hoy se reanudarán las operaciones de suministro de ayuda en Bosnia-Herzegovina, suspendidas hace cuatro días.

La máxima responsable de la ACNUR, Sadako Ogata, confirmó que ha recibido confirmación de todas las partes en el de que no se interpondrán ni bloquearán la distribución de la ayuda humanitaria.

Ayer por la mañana, un convoy de diez camiones de la ACNUR con ayuda humanitaria, que estuvo bloqueado durante una semana, llegó a la localidad musulmana de Zepa, en Bosnia oriental, después de que los serbios le permitieran el paso.

Sarajevo vivió el domingo una jornada de calma, después de que el presidente bosnio Alia Izetbegovic, proclamara el sábado un alto el fuego unilateral.

En un comunicado difundido ayer por «Radio Sarajevo» y la prensa bosnia, Izetbegvic afirma que se trata de un «alto el fuego unilateral en todas las líneas del frente» y que las unidades musulmanas «sólo responderán en caso de ser atacadas».

Izetbegovic invita a las Fuerzas de Protección de las Naciones Unidas a supervisar el respeto de esta tregua, proclamada con el objetivo de facilitar el suministro de ayuda humanitaria a los enclaves musulmanes sitiados en Bosnia.

«ANUNCIO» NORTEAMERICANO

El presidente Clinton dijo ayer que Estados Unidos estaba manteniendo consultas con otros miembros del Consejo de Seguridad de las Naciones Unidas, para reanudar la ayuda humanitaria a Bosnia.

Momentos antes de emprender viaje hacia los estados de California y Washington, en el Oeste norteamericano, el presidente declaró que «probablemente hoy (por ayer) o mañana (por hoy) habrá un anuncio» respecto a Bosnia.

«Estamos trabanjando en el asunto y he autorizado a nuestra gente para que hablen al Consejo de Seguridad sobre la posiblidad de una ayuda extra con aliemntos y medicinas», añadió.

CRITERIO RUSO

Un tribunal que juzgase los crímenes de guerra en la antigua Yugoslavia debería otorgar la presunción de inocencia a Serbia y Montenegro, afirmó el ministro ruso de Exteriores, Andrei Kozyrev.

Rusia teme que un tribunal semejante refleje el sentimiento anti-serbio de la comunidad internacional, que cree a esta república única causante de la guerra. Las tres partes en Bosnia (serbios, croatas y musulmanes) son responsables por el derramamiento de sangre, dijo.

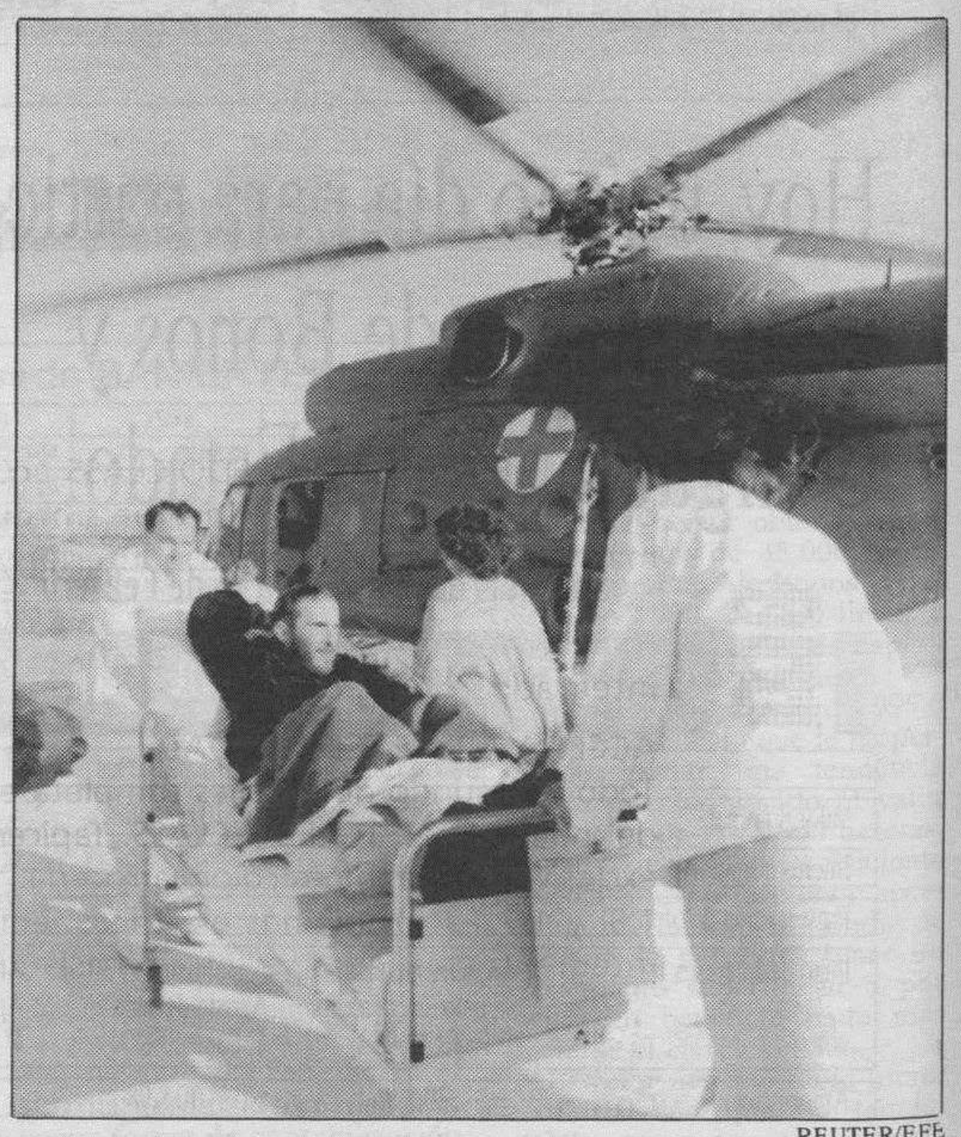

REUTER/EFE

Evacuación de un soldado serbio herido en Nin, Croacia.

M.C.D. 2018

SEAT TOLEDO CLASS

SUBA DE CLASE

DESDE 1.590.000 PTAS.*

Con el nuevo SEAT TOLEDO CLASS accederá a una berlina de categoría superior sin que le cueste más. Con un cómodo espacio interior y el maletero más grande de su categoría. Fácilmente accesible gracias al innovador diseño de su portón trasero integrado.

ACCEDA A LA EXCLUSIVIDAD.
Todo un mundo de detalles completa el estilo único del nuevo SEAT TOLEDO CLASS. Tapicería de diseño exclusivo y paragolpes color carroceria. Y en los Class 1.8i y 1.9 TD **elevalunas eléctricos, embellecedores integrales en ruedas** y **dirección asistida.**

ACCEDA A UN CONCEPTO INTEGRAL DE SEGURIDAD.
Con un espacio de máxima seguridad para pasajeros: una estructura prácticamente indeformable constituida por seis anillos de seguridad. Con **Sistema de Protección Lateral** en puertas. Y dos circuitos independientes de frenos, en diagonal. Además, la posibilidad de incorporar como opción la última generación en sistemas antibloqueo de frenos: el **ABS Mark IV**, que mantiene el control en situaciones límite.

ACCEDA A UNA AMPLIA GAMA.
Para cada exigencia un SEAT TOLEDO CLASS. Con dos versiones en gasolina: 1.6i y 1.8i . Y en diesel, 1.9D o la avanzada tecnología que aporta el 1.9 TD .

Nuevo SEAT TOLEDO CLASS. Una clase superior.

(*) Precio final recomendado por el fabricante (IVA, transporte y tasas de matriculación incluidos).

TAPSA/NWAyer

M.C.D. 2018

El CNA quita valor a la entrada de mestizos en el gabinete Klerk

☐ **JOHANNESBURGO**/EFE.-El movimiento antirracista Congreso Nacional Africano (CNA) restó valor al nombramiento de Jac Rabie y Abe Williams como ministros de Desarrollo de la Población y Deportes, respectivamente, y el del indio Bahandra Ranchod como titular de la cartera de Turismo.

El secretario de Relaciones Exteriores del CNA, Thabo Mbeki, declaró al respecto que esos nombramientos no tienen valor porque se trata de «personas desacreditadas».

La conferencia internacional de solidaridad organizada por el movimiento antirracista Congreso Nacional Africano (CNA), a la que asistieron más de 500 delegados extranjeros, concluyó con una declaración en la que se urge a la comunidad internacional a garantizar la celebración de unas elecciones libres y justas en Sudáfrica.

El CNA desmintió ayer, por otra parte, la existencia de una supuesta conjura dentro de la organización para librarse de su presidente, Nelson Mandela.

La presunta trama fue revelada por la esposa de Mandela, Winnie, de quien está separada desde hace casi un año, en un artículo que aparece hoy en el dominical «Sunday Star».

Según Winnie Mandela, la conjura tiene, entre otros fines, destituir a Mandela como presidente del CNA y reemplazarlo por Ciryl Ramaphosa, su secretario general; infiltrarse en el equipo negociador del Congreso Nacional para cambiar sus objetivos y permitir al presidente sudafricano, Frederik de Klerk, obtener algunas victorias en el campo internacional.

M.NAAMANI/REUTER-EFE

Warren Christopher, con el ministro sirio al Shara, en el hotel Sheraton de Damasco.

En Israel no se espera que la gira de Christopher impulse la paz

☐ **DAMASCO**/EFE.-El secretario norteamericano de Estado calificó sus conversaciones con el presidente sirio de fructíferas y señaló que pudo intercambiar puntos de vista sobre las posibilidades de reanudar el proceos de paz para Oriente Medio.

Durante las conversaciones en Damasco también ha sido tratado el asunto de los palestinos deportados por Israel al sur de Líbano hace dos meses.

«La reunión con el presidente El Asad fue fructífera y pudimos intercambiar opiniones sobre la reanudación, lo más antes posible, de las negociaciones de paz» dijo Christopher.

El ministro de Asuntos Exteriores, Faruk Al Chara, dijo por su parte, que Christopher y El Asad discutieron sobre «los problemas que obstaculizan el proceso de paz y que las conversaciones fueron buenas y fructíferas».

En Israel hay pocas expectativas ante la visita de dos días que comienza hoy el secretario norteamericano, y no se espera que cuando finalice se anuncie una fecha para la reanudación de las conversaciones de paz.

Así lo dio a entender el primer ministro Rabin, al señalar: «No espero que en una sola visita ocurran milagros».

«Tampoco los norteamericanos, en un gesto inteligente, han creado expectativas exageradas», agregó Rabin en el Club de Industria y Comercio de Tel Aviv.

Los palestinos, por su parte, prevén que el secretario de Estado los presionará para que reanuden las conversaciones de paz, a lo que se negarán en tanto no regresen todos los deportados del Líbano.

Esto es lo que afirmó el presidente de la delegación palestina a las conversaciones de paz con Israel, Haider Abdel Shafi, en una rueda de prensa que celebró ayer en Gaza ocupada.

■ BREVES

Veinte muertos en Senegal

☐ **DAKAR.**-Al menos veinte personas murieron y varias resultaron heridas en la provincia de Casamance al explosionar una mina al paso del camión que transportaba militantes del Partido Socialista que se dirigían a votar en las elecciones presidenciales. Parece que el suceso ocurrió cerca de la localidad de Niadour, en la misma zona donde el sábado otras seis personas fueron asesinadas. La jornada de votación comenzó con una hora de retraso y, en algunos lugares, los dirigentes de los partidos opositores protestaron por la calidad de la tinta, que –dijeron– no es indeleble como exige la ley electoral.

Ideas para la paz en Oriente

☐ **MOSCU.**-El ministro de Exteriores de Rusia, Andrei Kozyrev, dijo ayer que ofrecerá al secretario de Estado de EE.UU. nuevas ideas para sacar de su estancamiento el proceso de paz para Oriente Medio en la reunión que mantendrán en Ginebra el día 25. El ministro resaltó que las informaciones según las cuales los presidentes de Rusia y de EE.UU. se reunirán el 21 y 22 de junio en Copenhague son para él una novedad.

Visita de la ONU a Irak

☐ **CAIRO.**-El equipo de expertos de la ONU para el control de armas en Irak viajará hoy a ese país, informó en Manama (Bahrein) el director del grupo, Nikita Smidowitch. Según el ruso Smidowitch, el grupo iniciará su cuarta visita a Irak, donde proseguirá las inspecciones para garantizar el cumplimiento de la resolución 687 del Consejo de Seguridad de la ONU.

Nuevo desmentido libio

☐ **TUNEZ.**-El régimen libio del coronel Muamar Gadafi ha desmentido que esté construyendo una nueva planta de fabricación de gases tóxicos, pero esta posibilidad inquieta a sus vecinos magrebíes, que desean ver levantado el embargo aéreo contra Trípoli decretado en 1992 por las Naciones Unidas.

El poder de Jasbulatov

☐ **MOSCU.**-Ruslan Jasbulatov, en poco más de un año como jefe del Parlamento de Rusia, ha acumulado un poder tal que el presidente Boris Yeltsin se ve forzado a negociar con él, «inter pares», quien debe mandar en el país. Los críticos de Jasbulatov le acusan de excederse en sus facultades y asumir posiciones extremas para erigirse en el líder de la mayoría de comunistas conservadores que dominan el Congreso de Diputados.

Accidente en Perú

☐ **LIMA.**-Diecisiete personas murieron al caer a un precipicio el vehículo en el que viajaban, en una carretera que une los departamentos de Lambayeque y Cajamarca (Norte de Perú), informaron fuentes policiales. El vehículo, que transportaba 23 pasajeros y se dirigía desde la localidad de Jaén, en Cajamarca, hacia Chiclayo, capital de Lambayeque, se precipitó a un abismo de unos 150 metros.

NUEVO ROVER SERIE 400

SERA EL COCHE DE SU VIDA.
SERA INOLVIDABLE.

Inolvidable. Así es la nueva serie 400 de Rover.

Coches cuidados hasta el último detalle. Desde la nueva y distinguida parrilla hasta su completo equipamiento de serie.

Con potentes motores de hasta 136 CV. Sin olvidar la versión diesel.

Y es que cualquier modelo de la nueva Serie 400 de Rover, ha sido creado para ser el coche de su vida.

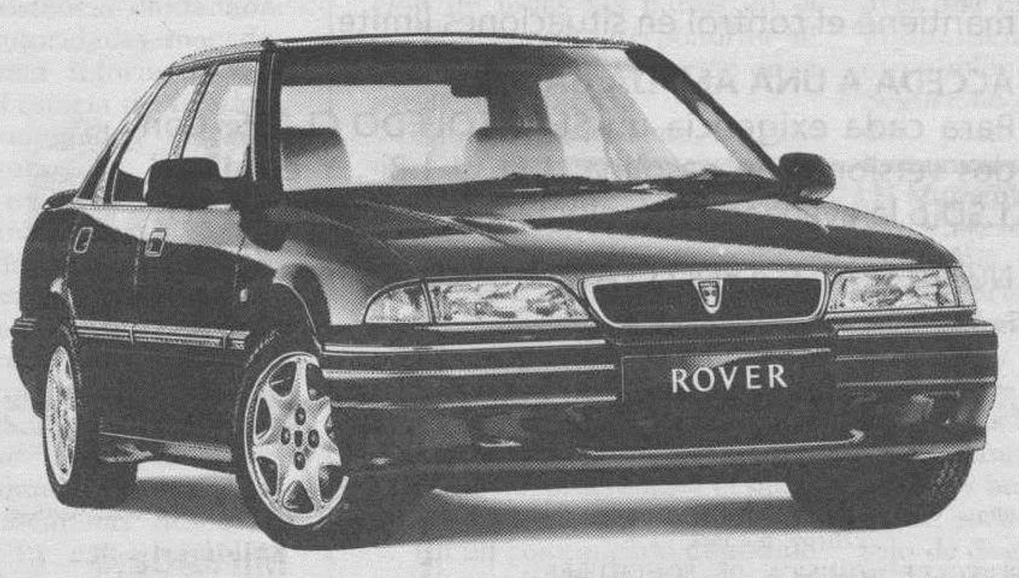

NUEVO ROVER SERIE 400
SOBRE TODO ES UN ROVER.

Desde sólo 2.025.000 ptas.*

* Precio final recomendado incluido IVA, transporte e impuesto sobre matriculación.

Concesionario Oficial: **BURGOS. TALLERES FAUSTO.** Avda. Constitución Española, 5. Tel: 22 35 44. AGENTES: **ARANDA DE DUERO. TALLERES ELECTRO SANZ.** Avda. Luis Mateos, s/n. Tel: 50 11 34. **MIRANDA DE EBRO. TALLERES RECORD.** c/ Logroño. Tel: 31 27 55. **VILLARCAYO. TALLER CASTILLA.** Avda. de Burgos, 1 Tel: 10 00 77.

M.C.D. 2018

Estos anuncios se reciben en nuestra Administración: calle San Pedro de Cardeña, 34 y en todas las agencias de publicidad. Deberán tener entrada con 24 horas a su publicación.

GENERALES

Inmobiliaria

VENTA DIRECTA
CHALETS EN CONSTRUCCION
5 amplias habitaciones, Salón, 3 baños, Barbacoa, Chimenea Francesa, Jardín Privado, 3 Garajes, 40 metros de Merendero. Situación : 4 kilometros.
Mínima entrada
Teléfono: 26 32 43

VENDO PLAZA DE GARAJE
C/. VITORIA, 9
Llamar de 12 a 3 y de 4 a 6, 203931.

VENDO PISO
Fco. GARCIA LORCA
Tres dormitorios, salón, cocina, cuarto de baño. Exterior, Sur. Agua, calefacción gas ciudad. Llamar de 12 a 3 y de 4 a 6.
Teléfono 20 39 31. Abstenerse agencias.

PARTICULAR URGE VENDER PISO
C/. VITORIA-GAMONAL
Telf. 22 07 96

SAN ESTEBAN
Exterior, soleado muy acondicionado, dos dormitorios, salón, calefacción individual. 6.800.000 pesetas. ORTEGA. 262426-219809.

CHALET Pareado
EN LA CASTELLANA
2 calles, entrega Julio/93
Información Telf. 27 46 73.

Piso en Avda. del Cid, 10
210 m.² útiles, dos plazas de garaje.
Información ☎ 27 46 73

ALTO CAMPOO
(CANTABRIA)
particular vende apartamento amueblado, totalmente equipado, 6 camas, con garaje y trastero. 5 millones.
Teléfono (942) 27 11 93

NAVE EN POLIGONO GAMONAL
VENDO O ALQUILO
1.000 m.² más 600 terreno edificable, buen precio.
Teléfono 218293, de 9 a 11.

Principio PISONES
Local 200 m², divisible desde 50 m², buen precio.
ORTEGA. 262426-219809.

VENDO PISO
En Gasset. 169 m.², cinco, salón, tres baños, cocina y office 20 m², plaza de garaje, precio a negociar.
26 37 79.

CHALET ADOSADO
A 5 kilómetros, tres plantas, ático 40 metros, terreno particular, 165 metros útiles. 15.300.000. Ortega-Delgado. Reyes Católicos, 7. 22 79 41.

ESTUPENDO PISO
Frente CRUZ ROJA. 125 metros, cuatro, salón, cocina, baño, aseo, servicentrales. Orientación Sur. Buena altura. Garaje opcional. Ortega-Delgado. Reyes Católicos, 7. Telf. 227941.

OCASION
Chalet adosado, junto a la Avenida del Cid, 5 habitaciones, amplio salón, ático, dos baños, terraza, jardín, bodega y garaje. Vende POZA: Vitoria, 27-A. Oficina 211. **VENGA A VERLO.**

CALLE LEGION ESPAÑOLA
Soleado, tres dormitorios, salón, 2 baños, calefacción central, garaje doble y trastero.
ORTEGA. 262426-219809.

GRAN OPORTUNIDAD
SE VENDE
NAVE INDUSTRIAL
1.000 m.² y 6,50 m. de altura, oficinas, en Polígono Villalonquéjar, C/. López Bravo s/n.
Teléfono 264875.

SE VENDE O ALQUILA
«GRANJA PORCINO»
A más de 60 Kms. de Burgos. Capacidad 350 cerdas madres y 3.000 de cebo. Fábrica de pienso propia. Posibilidad de ampliación. **INTERESADOS,** enviar propuesta, dirección personal o social y teléfono a esta Administración. **Referencia n.º 269.**

Diario de Burgos
Los pequeños anuncios de pequeño formato, son muy leídos y eficaces
C/. San Pedro de Cardeña, 34
Telfs. 26 83 75 - 26 57 68

Laboral

EMPRESA DE TAPONES DE CORCHO
NECESITA
VENDEDOR/ REPRESENTANTE
PARA ZONA, RIBERA DE DUERO, RUEDA Y TORO
Preferible relacionado con sector bodegas
Interesados dirigirse indicando teléfono de contacto a: JOSE LORENTE PRAT. C/. San Esteban, 3. 31179 - BEARIN (NAVARRA).

¿NECESITAS TRABAJAR?
FINISTERRE
TE OFRECE LA OPORTUNIDAD QUE ESTABAS ESPERANDO
SI TIENES:
- Más de 25 años.
- Don de gentes.
- Seriedad e iniciativa.
- Afán de superación.

NOSOTROS TE OFRECEMOS:
- Ingresos importantes.
- Productos competitivos.
- Ingreso en una de las compañías más importantes y solventes del mundo asegurador.

Si estás interesado, llámanos al teléfono 203535 y 266861, el lunes y martes, de 10 a 13 horas y 17 a 19 horas, preguntando por Sra. OLGA GONZALEZ.

SE NECESITA
CORTADOR DE PELETERIA
Con experiencia
Escribir, con datos personales y profesionales a: **PUBLICIDAD ALAS. Avda. del Cid, 14. 09005 BURGOS. Referencia 6006.**

COMPAÑIA CONSTRUCTORA
PRECISA PARA BURGOS
OPERARIO DE GRUA
TELEFONOS, 218856 - 238342.

GRUPO MANTENIMIENTO VII/51
(Antiguo PARQUE Y TALLERES DE VEHICULOS AUTOMOVILES)
Se CONVOCA CONCURSO-OPOSICION PARA CUBRIR UNA VACANTE DE
A. T. S. DE EMPRESA
Información: De 9,00 a 14,00 en la Sección de Personal Civil, Grupo de Mantenimiento VII/51. **Calle Dos de Mayo, s/n. Teléfono, 220150. Burgos.**
PLAZO DE ADMISION DE SOLICITUDES: Hasta las 14,00 horas del día 1 de Marzo.

Motor

CARNICEROS - PESCATEROS
VENDO furgoneta C-15, con isotermo. Seminueva, pocos kilómetros.
Talleres Fausto, Avda. Constitución Española, n.º 5.

SE VENDE
R-21 GTX MANAGER
Aire acondicionado, nueve meses, buen precio. Teléfono 536196.

TODOS LOS MIERCOLES
MOTOR
SUPLEMENTO de DIARIO de BURGOS

Servicios

PAPAMOSCAS, S.L.
CONSTRUCCIONES, REFORMAS, PROYECTOS Y SERVICIOS VARIOS.
CAPITAL Y PROVINCIA
Teléfono 241296

Restaurante BENLLOCH
En SALAS DE LOS INFANTES, comunica a sus clientes y amigos que el **MARTES, DIA 23, ABRIRA DE NUEVO.**

INFORMATICA
Horarios mañana y tarde. Turnos. Diploma Acreditativo

Cursos de USUARIO: 4 Temas		Comienzo
Tema 1	MS-DOS	1 de MARZO
Tema 2	DBASE III	
Tema 3	WORDPERFECT	
Tema 4	PROG. ALMACEN Y CONTABILIDAD	

ESCUELA OPERADORES INFORMATICOS C/Moneda, 10 277137
ESCUELA TECNICA INFORMATICA Pl. San Pablo, 12 Gamonal 225623

Este anuncio vale
2.300 Ptas.
(Incluido IVA)
Diariamente
Lunes, martes, miércoles, jueves y viernes

TUS RIÑONES SALVAN DOS VIDAS
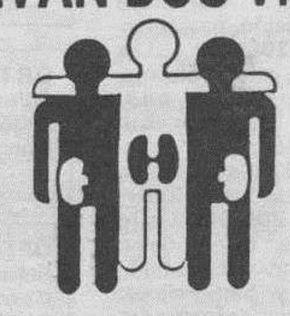
ALCER
¡ DONALOS !
Miranda,5 - 1º
Horario de 11 a 1´15 h.

EN **DB** SUS ANUNCIOS POR PALABRAS SIN RECARGO ☎ 26 83 75 ACEPTAMOS VISA tarjeta 6000

M.C.D. 2018

POR PALABRAS

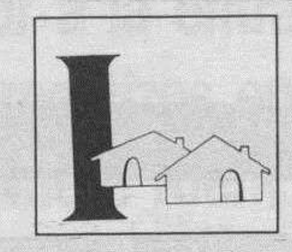

INMOBILIARIA

1.Ventas
2.Compras
3.Alquileres
4.Traspasos
5.Rústicas

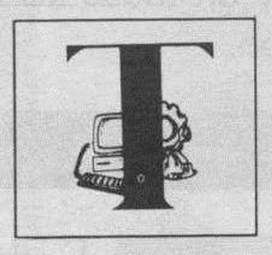

TRABAJO

6.Ofertas
7.Demandas

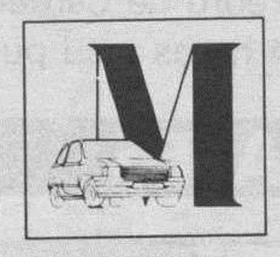

MOTOR

8.Ventas
9.Compras
10.Alquileres
11.Accesorios

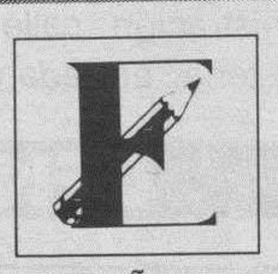

ENSEÑANZA

12.Academias
13.Idiomas
14.Varios

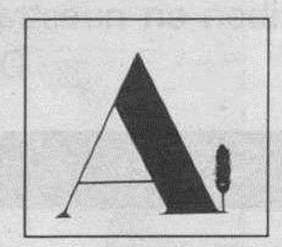

AGRO

15.Maquinaria
16.Ganadería
17.Agricultura
18.Otros

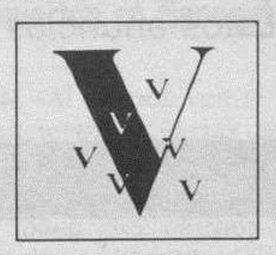

VARIOS

19.Compras
20.Ventas
21.Financieras
22.Huéspedes
23.Servicios
24.Pérdidas
25.Hallazgos
26.Otros

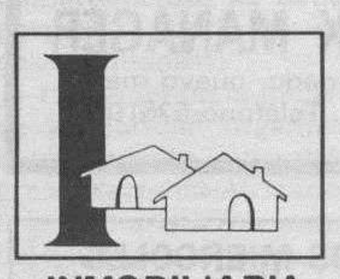

INMOBILIARIA

VENTAS 1

VENDO piso. Salón, tres dormitorios, cocina y baño, servicios centrales. Calle Vitoria (Gamonal). ☎220796, de 15 a 17 ó 20 a 22 horas.

VENDO chalet céntrico, a estrenar, tres, garaje y bodega. Sin entrada, solo hipoteca. Resto a convenir. ☎200296.

CHALET aislado. Vendo barato. Ibeas. Parcela 300 m². ☎200296.

APARTAMENTO. en construcción, zona centro, con plaza garaje. 203072.

JESUS Melón. Agente Propiedad. Dos Oficinas: Avenida del Cid 2-2º-E. ☎278197. Francisco Grandmontagne 5-1º-G. ☎231474. Elegir entre más de 127: Pisos. Casas. Locales. Naves. Fincas. Aseroramiento financiación. Mejor servicio de ventas.

VENDO dúplex, en la mejor zona, 90 m². 209415.

VENDO piso, 98 m², muy céntrico, soleado, sin gastos comunidad. Tambien vendo buhardilla para reformar. ☎239002. Horas oficina. Abstenerse agencias.

C/. MADRID Tres habitaciones, salón, cocina, baño amueblados, calefacción individual. 260998.

VENDO apartamentos nuevos, un dormitorio, junto Arco San Gil. Facilidades. P.94. 274673.

EXPANDEX: Carretera Poza: Tres, salón, gas, reformado, 10.200.000.- Las Torres: Tres, salón, reformado, exterior, gas, 10.800.000.- Plaza San Bruno: Tres, salón, servicentrales, 10.800.000.Avda. Constitución: Tres, salón, reformado, 10.000.000.Calle Madrid: Tres, salón, gasoleo, ascensor, 10.500.000.- San Pedro y San Felices: Tres, salón, reformado, 9.800.000.- Plaza Vega: Estrenar, tres, salón, baños, gas, 17.500.000.- Agencia Propiedad Inmobiliaria Muelas. San Pablo 24-1º-Izda. ☎265251.

MUÑOZ. Alfonso X El Sabio. Tres, salón, servicentrales, garaje. 274382 - 274724.

MUÑOZ. Reyes Católicos. Tres, salón, garaje, servicentrales. 274382 - 274724.

MUÑOZ. Ventilla. Unifamiliar. Cuatro, salón, garaje, trastero, ático-solarium. 274382.

MUÑOZ. Plaza Vega. Local 120 metros, estrenar, gran tránsito. 274382..

MUÑOZ. La Castellana. Apartamento. Dos, garaje, jardín, terraza. 274382 - 274724.

VENDO piso grupo Alhóndiga. Tres dormitorios, salón., 945-256430.

OPORTUNIDAD. Vendo piso céntrico, San Gil-Avellanos. Exterior. Precio a convenir. ☎ 174545.

PRIGO. Rey Don Pedro. Exterior, reformado, contraventanas, parquet, cocina amueblada, céntrico.

PRIGO. Francisco Salinas. Un dormitorio, salón, contraventanas, exterior, terraza cubierta, calefacción.

SE VENDE finca edificable, 2.000 m², agua, desagüe y luz. Cardeñadijo. Contactar con: Pedro Juez.

VENDO ático lujo, céntrico. Merced 11. ☎270870.

VENDO alquilo, plaza garaje, sencilla o doble. Aparcamiento Flora. 270870.

VENDO era céntrica, edificable. Padilla de Arriba. 421246.

VENDO piso céntrico, 120 m², servicios centrales, cocina amueblada, 1 o 2 plazas de garaje y trastero. ☎264936.

VENDO casa construcción, 210 metros, con terreno. Quintanadueñas. 480983.

OPORTUNIDAD. Vendo bonito piso. Vigón. Tres, salón, garaje. 226872, 261192.

ORTEGA. Agencia Propiedad Inmobiliaria. Calle Vitoria 23-4º. ☎262426. Calle Vitoria 155-Bajo. ☎219809.

ORTEGA. Alfareros. Soleado, muy acondicionado, tres, salón, calefacción central, trastero.

ORTEGA. Las Torres. Reformado, tres, salón, baño, aseo, gas. 10.600.000.- Ptas.

ORTEGA. Regino Sáiz Maza. Acondicionado, cuatro, salón, dos baños, garaje, trastero, centralizado.

ORTEGA. Pozanos. Estrenar, tres, salón, dos baños, individual gas, garaje, trastero.

ORTEGA. Plaza Antonio José. Exterior, cuatro, salón, baño, aseo, centralizado, armarios empotrados.

ORTEGA. San Zadornil. Acondicionado, tres, salón, baño, aseo, garaje, trastero.

ORTEGA. Parque Isla. Exterior, dos, salón, baño, aseo, gas, garaje, trastero.

ORTEGA. Alfonso XI, tres, salón, individual gas, reformado cocina, baño

ORTEGA. Luis Alberdi. Tres, salón, calefacción individual, reformado, armarios empotrados.

ORTEGA. General Yagüe. Soleado, cuatro, salón 35 m², centralizado, garaje, armarios empotrados.

ORTEGA. División Azul. Buena altura, cuatro, salón, calefacción central, terraza 40 m².

SANTOS. Extraordinario piso San Julian 2º, 110 metros, cuatro, salón, dos baños, garaje, trastero.

SANTOS. Calle Jeréz. Vendo pisos construcción, 2, 3, 4 dormitorios, salón, baños, garaje.

SANTOS. General Yagüe. 3º, 160 m², cuatro, salón, dos baños, garaje. 275142.

SANTOS. Bartolomé Ordóñez. 110 m², cuatro, salón, dos baños, garaje, trastero.

SANTOS. Aparicio y Ruiz. 240 m², cinco, salón, tres baños, garaje. 275142.

SANTOS. Cuarteles, vendo pisos, 145 m², cinco, salón, dos baños, garaje, trastero. 275142.

SANTOS. Ocasión. General Mola. 90 metros, tres, salón, soleadísimo, servicentrales. 275142.

SANTOS. Avda. del Cid. 2º, tres, salón, totalmente reformado, calefacción. 275142.

ORTEGA-DELGADO. Agencia Inmobiliaria. Reyes Católicos nº 7.- 227941.

PISO. Vitoria-Gamonal. Tres, salón, precio negociable. Ortega-Delgado. 227941.

PISO. Eladio Perlado. Cuatro, salón, galería. Ortega-Delgado. 227941.

PISO. Avda. Cid. Tres, salón, baño, aseo, central. Ortega-Delgado.

PISO. Vigón. Tres, salón, inmejorable estado. Ortega-Delgado.

PISO. Venerables. Tres, salón, baños, garaje, trastero, estrenar. Ortega-Delgado. 227941.

PISO. Zona Calle Madrid. Tres, salita, entrar vivir. 8.500.000.- Ortega-Delgado.

APARTAMENTO. Zona G-3, Una, dos, salón, posibilidad garaje, desde 9.000.000.- Oretega-Delgado.

VEHICULOS USADOS TURISMOS

✔ Rover 2.400 Turbodiesel
✔ Montego MG 2.0
✔ Rover Sterling 2.5
(Con la garantía oficial Rover)
✔ Ford Fiesta
✔ Renault 9
✔ Citroen AX
✔ Renault 5 TL
✔ Seat Trans
✔ Opel Kadett GSi 2.0
✔ Alfa Romeo 33
(Con la garantía de Talleres Fausto)

TALLERES FAUSTO
Avda. de la Constitución, 5
Tlf. 22 35 44 - BURGOS

ORTEGA. General Vigón. 5º piso, tres, salón, baño, aseo, central, garaje.

ORTEGA. Princilpio G-3. Exterior, cuatro, salón, dos baños, gas, garaje, trastero.

ORTEGA. San Isidro. Opción dúplex, exterior, tres, salón, individual gas, garaje.

ORTEGA. Parque Europa. Estrenar, tres, salón, individual gas, trastero, garaje.

ORTEGA. Calleja y Zurita. 3º piso, soleado, tres, salón, baño, aseo, centralizado.

ORTEGA. Parque Santiago, exterior, soleado, tres, salón, calefacción central, garaje.

ORTEGA. Eladio Perlado. 3º piso, tres, salón, acometida gas. 219809.

ORTEGA. Vitoria-Gamonal. 7º, exterior, dos, salón, individual gas, soleado.

ORTEGA. Calderón de la Barca. 140 m², acondicionado, atico, jardín 80 m², garaje.

SANTOS. Agencia Inmobiliaria. Oficina centdro. Calle Julio Sáez Hoya 8. ☎275142.

SANTOS. Pisones. 85 metros, tres, salón, cocina amueblada, calefacción, buen precio.

SANTOS. Agencia Inmobiliaria. Oficina Gamonal. Calle Lavaderos 69. ☎240413.

SANTOS. San Bruno. 2º, tres, salón, cocina 12 metros amueblada, sericentrales, garaje. 240413.

SANTOS. Vitoria. 10º, tres, salón, cocina amueblada, calefacción. 240413.

SANTOS. Vendo nave Taglosa, 70 m², buen precio. 240413.

SANTOS. Compostela. Vendo local 40 m², reformar, fachada. 240413.

SANTOS. Vendo casa Gamonal, 100 m², local reformar, buen precio. 240413.

SANTOS. Vitoria. 4º, apartamento, nueva construcción, un dormitorio, salón, trastero.

SANTOS. Ibeas de Juarros. Vendo chalet, construcción, dos plantas, tres, salón, garaje.

APARTAMENTO. Vitoria. Dos, salita, terraza, cocina amueblada, 7.000.000.- Ortega-Delgado. 227941.

APARTAMENTO. Centrico, dos, salón, reformado. 7.300.000.Ortega-Delgado.

APARTAMENTO. Santa Clara. Dos, salón, balcón, buena orientación. Ortega-Delgado.

ORTEGA-DELGADO. Viviendas, locales, naves, diversas zonas. Reyes Católicos 7.- 227941.

HERRERIA. Agencia Propiedad Inmobiliaria. San Lesmes 18-1º-Dcha. 201460.

HERRERIA. Sagrada Familia. 100 m², calefacción central.

HERRERIA. Parque Europa. Cuatro, salón, dos baños, garaje, calefacción central.

HERRERIA. San Lesmes. Apartamento y dúplex, estrenar, venta ó alquiler.

HERRERIA. Avda. Constitución. Vendo dos pisos, 75 y 85 m². Juntos o separados.

HERRERIA. Zona San Francisco. Apartamento reformado, dos, salón, cocina, baño

HERRERIA. Rubena. Casa para reformar, 60 m²planta. 800.000.-

HERRERIA. Buhardilla céntrica, totalmente reformada.

PRIGO. Casillas, dos, salón, baño, gas, trastero, ascensor, despensa. 10.500.000. 14.202.

PRIGO. El Tejo, apartamento, salón, baño, cocina completa, exterior. 9.000.000. 14.217.

PRIGO. Caja de Ahorros Municipal, tres, salón, baño, parquet, soleado, ascensor. 16.000.000. 14.238.

GARCIFUENTES Avellanos, reformado, dos, salón, exterior, soleado, segundo piso. 275998.

GARCIFUENTES Chalet Tomillares, estrenar, finca 1.100 metros, muy amplio. 275998.

GARCIFUENTES Venerables, estrenar, dos, salón, dos baños, garaje. 275998.

GARCIFUENTES Chalet Villatoro, planta, piso, jardín, garaje, terraza, nuevo. 275998.

GARCIFUENTES Cardenal Segura, 60 metros, para reformar, completamente exterior. 275998.

GARCIFUENTES Garaje, General Yague, 2, amplia, facil acceso. 275998.

LAIN CALVO , alquiler local 85 metros, Garcifuentes. 275998.

POZA Agencia Propiedad Inmobiliaria. Calle Vitoria 27-A. Oficina 211. ☎273034.

POZA Ctra. Poza, 2, salón, gas ventana, reforma. 7.800.000.

POZA Principio Alfareros, 3, salón, cocina amueblada, entrar vivir. 8.500.000.

POZA Constitución, 3, salón, cocina amueblada, despensa, soleado. 9.800.000. 273034

POZA Principio Alfareros, precioso piso estrenar, 2, salón, exterior. 10.000.000.

POZA Carmen, piso, 3, salón, dos baños, cocina amueblada, exterior, 18.500.000.

POZA Luis Alberdi, 4, salón, mejoras, altura, puerta blindada. 11.000.000.

POZA Paloma, extraordinario, 3, salón, cocina amueblada, despensa, buen precio.

POZA Diego Polo, 4, salón, dos baños, garaje, trastero, vealo.

POZA Chalet adosado junto Avenida Cid, jardín, estrenar, infórmese. 273034.

POZA Vitoria (Gamonal), 3, salón, cocina amueblada, seminuevo, servicentrales, 12.000.000.

POZA Chalets adosados, 3, 4, 5 habitaciones, salón, garaje, jardín, desde 14.700.000.

POZA Vitoria (Gamonal), 3, salón, baño completo, soleado, entrar vivir. 11.700.000.

PICON Agencia Inmobiliaria. Vitoria siete, primero. ☎202021, fax. 202061.

PICON Francisco Grandmontagne, segundo, tres, salón, muy soleado, ascensor. 9.900.000.

PICON Eladio Perlado, principio, cuatro, salón, gas ventana, terraza exterior.

PICON Calzadas, ascensor, excelente altura, tres, salón, cetralizado, mínima comunidad.

PICON Cardenal Segura, piso 70 metros, para reformar, gas ventana.

PICON Junto Calle Madrid, tres, salón, gas natural, exterior, 8.400.000.

PICON Alhondiga, piso para entrar a vivir, excelentes vistas, ascensor, totalmente exterior.

PICON Paseo Fuentecillas, apartamento, dos, salón, cocina independiente, ascensor. 7.300.000.

PICON Reyes Católicos, tres, salón, centralizado, exterior, excelente altura.

PICON Carcedo, seminuevo, tres, salón, armarios empotrados, exterior, muy soleado.

PICON Santa Cruz, tres, amplísimo salón, ascensor, centralizado, opción garaje.

PICON Junto Calle Madrid, tres, salón, gas natural, terraza, 8.400.000.

GIL-MERINO Gamonal, dos, seminuevo, servicentrales, 9.600.000. ☎274865. Calle Santander, 3-4º.

GIL-MERINO Vitoria, Gamonal, tres, salón, garaje, trastero, dos baños. 14.750.000.

GIL-MERINO Reyes Católicos, tres, salón, baños, servicentrales, 14.850.000. ☎274865.

GIL-MERINO Zona San Francisco, tres, salón, reformado, calefacción. 9.350.000. ☎274865.

PARTICULAR vende piso, amueblado, para entrar a vivir. Glorieta García Rámila. Buena altura. ☎ 222013.

PARTICULAR. Avenida Cid. Reformado. Tres, salón, servicentrales. 18.000.000. Impecable. 216087.

VENTA casa en Barrio de Burgos. Nueva. Cuatro, salón, dos baños, cochera, precio único. 263243.

UN SISTEMA COMODO SIN DESPLAZAMIENTOS ANUNCIOS EN **Diario de Burgos** ☎ 26 83 75 ACEPTAMOS

M.C.D. 2018

VENTAS 1

INMOBILIARIA Gamonal. Zona San Pedro y San Felices, en construcción, dos, salón, cocina, baño, trastero. 8.300.000. Calle Vitoria, 175-1º-F. 218659.

INMOBILIARIA Gamonal. Frontón Lavaderos. Próxima entrega, dormitorio, salón, cocina americana, baño, terraza, trastero, oportunidad.

INMOBILIARIA Gamonal. Zona Avda. Casa La Vega. Próxima construcción, dos, salón, cocina, baño, trastero, garaje.

INMOBILIARIA Gamonal. López Gemeno. Próxima construcción, viviendas adosadas, dos plantas y jardín.

INMOBILIARIA Gamonal. Villímar. Próxima construcción dúplex, dos, salón, cocina, baño, aseo, trastero, garaje.

MARCOS. Agencia Inmobiliaria. Travesia del Mercado, 2, entreplanta, (Hondillo). 273252.

MARCOS. San Joaquín. Ultimos apartamentos, construcción, estrenar, facilidades pago.

MARCOS. Avda. del Cid. Tres, salón, exterior, segundo, individualizado, reformado.

MARCOS. Ultimas casas unifamiliares en el centro, tres, cuatro dormitorios, individualizadas. Facilidades de pago.

MARCOS. San Julián. Tres, salón, dos baños, garaje, trastero, exterior.

MARCOS. Barriada San Cristóbal. Local, diferentes superficies y precios. Venta.

MARCOS. San Pedro de Cardeña. Urge vender apartamento. 10.000.000.

MARCOS. General Mola. Local dotado de planta baja y entreplanta, alquiler o venta.

SERRANO. Agente Propiedad Inmobiliaria. Plaza Alonso Martínez, 9. ☎ 263779.

PISO. Calle Escuelas, exterior, tres, salón, baño, soleado, calefacción. Serrano.

APARTAMENTO. San Zadornil. Seminuevo, dos, salón, baño, aseo, garaje. Serrano.

CASA. Barriada Yagüe. 375 metros parcela. Calefacción gas. Económica. Serrano.

Piso. Seminuevo. San Isidro. Tres, salón, garaje, trastero, calefacción. Serrano.

PISO. Céntrico. Cuatro, salón, baño, aseo, calefacción, soleado. Serrano. 273779.

VENERABLES. Apartamento, amplio salón, materiales de lujo. Garaje, trastero. Serrano.

LUIS Alberdi. Piso, cuatro, salón, dos baños, soleado, terraza. Serrano.

PISO. Las Torres. Tres, salón, dos baños, garaje, trastero, estrenar. 14.500.000. 263779.

DELAFUENTE. Carretera Poza. Estupendo piso, tres grandes, salón, centrales. Ocasión, supermejorado. 265142.

DELAFUENTE. Oportunidad por traslado. Magnífica casa-vivienda, apartamento construcción, 142 metros, 70, garaje, calle Jerez, cediendo derechos cooperativa.

DELAFUENTE. Casa estrenar. Barriada Illera. Tres plantas, ático, terreno. 265142.

DELAFUENTE. Barata. Ventilla. Casa estrenar, 220 metros, dos plantas, estudio, trastero, garajes.

DELAFUENTE. Avda. Cid. Tres, salón, exterior, completamente reformado, San Pablo, 12-C.

DELAFUENTE. Dúplex, tres, salón, dos baños, mejoras, garaje, Plaza Cádiz.

DELAFUENTE. Ocasión. Magnífica nave, 820 metros, todas instalaciones, junto Martín Cobos.

MAGDA González. Agente de la propiedad. Calle Santander 6, bajo. ☎263954. Pisos de 2ª mano.

MAGDA González. Vitoria, reformado, buenas vistas, cocina amueblada, tres dormitorios, armarios empotrados.

MAGDA González. Fco. Martínez Varea, tres dormitorios, salón, calefacción central, ascensor.

MAGDA González. Fuentecillas, un tercero, vistas al río, gas natural, mínimos gastos.

AGERO Fabulosa oficina 180 m², acondicionada, despachos y aseos. 274027.

VENDO Apartamento nuevo. Pisones. Dos, salón, cocina amueblada, baño, trastero, garaje, mejoras. 15.500.000. Abstenerse Agencias. 201952, de 13 a 16 horas.

MUÑOZ. Locales céntricos. Laín Calvo. Yagüe. Cardenal Segura. 274382 - 274724.

MUÑOZ. Entreplantas oficinas. Distintas superficies, extraordinaria ubicación. 274382 - 274724.

ALQUILO oficina, 54 m². Avenida Vena. ☎220229.

ALQUILO oficina, 100 m². Laín Calvo, 8-3º. ☎ 220229.

OFICINA 40m², a estrenar. Avda. Reyes Católicos, 10. 210318 17-20 horas.

SE ARRIENDA oficina calle San Pablo, 5. Razón Cafetería Hl-Fl. ☎ 264583.

ALQUILO piso céntrico. 216792. Llamar de 1 a 4.

SE ALQUILA nave para almacenaje, 120 m², 40.000.- Ptas. ☎226524.

ALQUILO piso amueblado, cuatro, salón, dos baños, telefono, servicios centrales. Abstenerse agencias. 201458.

SANTOS. Regino Saiz Maza. Alquilo local 50 metros, amplia fachada, renta 75.000.- 275142.

ORTEGA-DELGADO. Calleja y Zurita. Cuatro, salón, cocina amueblada, dos baños, garaje, trastero. 70.000.- 227941.

ORTEGA-DELGADO. Lavaderos. Tres, salón, baños, amueblado. 60.000.-

ORTEGA-DELGADO. Alfareros. Tres, salita, amueblado. 50.000.-

HERRERIA. Castellana, sin muebles, cuatro, salón, tres baños, garaje. 201460.

HERRERIA. Alquilo pisos con y sin muebles, distintas zonas.

POZA Venerables, dos, salón, nuevo, amueblado, garaje, trastero. 273034.

POZA G-3, 2, salón, vacio, cocina amueblada, gas, garaje. 60.000.

POZA Principio Alfareros, 3, salón amueblado, estrenar, 55.000. 273034.

VEHICULOS USADOS TODO TERRENO

✔ Range Rover Turbodiesel
✔ Range Rover gasolina
✔ Land Rover Defender corto (6 meses)
(Con la garantía oficial Land Rover)
✔ Patrol corto techo alto
(Con la garantía de Talleres Fausto)

LAND ROVER — ROVER

TALLERES FAUSTO
Avda. de la Constitución. 5
Tlf. 22 35 44 - BURGOS

AGERO Viviendas en Avda. Cid, 90 y 155 m², para entrar a vivir. 274027.

PARTICULAR vende piso Plaza Vega, Abstenerse Agencias. 268149.

VENDO apartamento estrenar, zona Parque Europa, dos, salón, cocina, baño, 266720, de 20 a 21.

VENDO piso, Santa Clara. Tres y salón, cocina amueblada. Opción garaje. 203354.

ALQUILERES 3

LA FLORA aparcamiento, alquilo plaza de garaje. ☎203072.

ALQUILER venta local 50-100 m², céntrico, 3,20 metros altura, chimenea, gas natural, agua, luz. 203072.

OFICINA alquilamos. General Yagüe, 45, Informes. ☎261018.

ALQUILO nuevo, cuatro, dos baños, cocina amueblada, garaje, trastero. 202773.

EXPANDEX: San Cosme: Dos, salón, 45.000.- Carretera Poza: Tres, salón, amueblado, 45.000.- Fuentecillas: Dos, salón, amueblado, servicentrales, 53.000.- Eladio Perlado: Cuatro, salón, gas, amueblado, 55.000.- Calle Vitoria: Tres y cuatro dormitorios, 50.000.- Barriada Illera: Dos, salón, amueblado, garaje, trastero, 61.500.- Avda. Constitución: Tres, salón, garaje, trastero, 65.000.Plaza Cadiz: Cuatro, salón, garaje, trastero, 70.000.- Centro: Cinco, salón, tres baños, cocina amueblada, 120.000.- Agencia Propiedad Inmobiliaria Muelas. San pablo 24-1º. ☎265251.

MUÑOZ. Regino. Tres, salón, garaje, trastero, servicentrales. 274382 - 274724.

ALQUILO apartamento, dos, salón, garaje, calefacción, agua caliente. 270773.

SE ALQUILA piso amueblado. Preferible estudiantes. ☎ 206123.

SE ALQUILA o vende charcutería-polleria, zona Gamonal. ☎275805.

ALQUILO piso Reyes Católicos, cuatro, salón, garaje. ☎ 220302, 261820.

ORTEGA San Juan, lujo, dos baños, gas, sin muebles.

ORTEGA Pozo Seco, amueblado, nuevo, dormitorio, salón. 55.000.

ORTEGA San Julián, sin muebles, cuatro, salón, baño, aseo, gas.

ORTEGA Pablo Casals, sin muebles, tres, salón, dos baños, central, garaje.

ORTEGA Villalón, nuevo, amueblado, tres, salón, dos baños, gas, garaje.

ORTEGA Calle Vitoria-Gamonal, amueblado, tres, salón, individual gas. 60.000.

ORTEGA Ctra. Valladolid, nave 245 m² propio exposición, 266 m² almacén.

ORTEGA Carretera Madrid. Junto a Leal. Nave de 1060 m², acondicionada.

SANTOS. Valentín Jalón. Alquilo piso amueblado, tres, salón, calefacción. 275142.

SANTOS. Calle Santander. Alquilo oficina, 80 metros, acondicionada, buena renta. 275142.

SANTOS. Zona Colegios. Alquilo local 30 metros, más sótano, papeleria, copistería, confitería.

SANTOS. Vitoria (Gamonal). Alquilo locales 47-150 m², amplia fachada, reformar. 240413.

POZA apartamento con-sin muebles desde 55.000. Infórmese 273034.

PICON Gamonal, bar completamente acondicionado, 68 metros, cocina, almacén, servicios, para cualquier negocio. 202021.

PICON Calleja Zurita, tres, salón, centralizado, armarios empotrados, totalmente amueblado.

PICON Carretera Poza, tres, salón, calefacción individual, totalmente amueblado. 50.000.

GIL-MERINO apartamento, nuevo, zona Alfareros, amueblado 55.000. ☎274865. Calle Santander, 3-4º.

GIL-MERINO G-3, tres, salón, amueblado, nuevo, dos baños, garaje. 80.000.

ALQUILO apartamento nuevo, amueblado, con garaje y trastero. ☎ 202773.

SE ALQUILA bar cervecería (Parque Santiago). Preguntar por Miguel, 233542.

ALQUILO piso amueblado, servicios centrales. Padre Silverio, 4-8º-C.

ALQUILO piso amueblado, zona Calle Madrid. 277284.

MARCOS. Pisos, apartamentos en alquiler con o sin muebles, desde 50.000 Ptas. ☎ 273252.

DELAFUENTE. Arriendo local acondicionado. San Julián. 74 metros, escaparates. 265142.

DELAFUENTE. Arriendo naves varias superficies. Alcalde Martín Cobos, Villalonquéjar. 265142.

DELAFUENTE. Arriendo locales, 156, 164 metros, agua, luz, aseo, oficina, Plaza Francisco Sarmiento.

AGERO locales en Fco. Grandmontagne y Parque Santiago, diferentes tamaños. 274027.

ALQUILO apartamento sin muebles. Dos, salón, garaje. 65.000. Calle Maestro Ricardo. ☎ 265154.

ALQUILO - vendo apartamento, dos dormitorios, amueblado. 69.000. ☎ 205867.

TRASPASOS 4

TRASPASO, por traslaso y no poder atender, tienda de confección textil. ☎ Burgos (noche) 412158. Vigo: 986-260032.

SE TRASPASA bar. Contrato indefinido. Buena clientela.☎237496.

TRASPASO. Bar-Cafetería. Acto para cualquier otro tipo negocio. Renta baja. Contrato indefinido. 150 m². Precio negociable. Mas información de 5 a 7 tarde en Bar Bocadito. Calzadas nº 5.

LOCAL. Santa Clara, 30 metros, cualquier negocio, instalado. Ortega-Delgado. 227941.

LOCAL. Bar Antonio Cabezón. 2.500.000.- Renta económica. Ortega-Delgado. 227941.

HERRERIA. Lado Plaza Mayor. Traspasso local preparado 25 m².

DELAFUENTE. Traspaso superbarato, bar-cervecería, Calzadas, todas instalaciones. San Pablo, 12-C. 265142

RUSTICAS 5

OPORTUNIDAD se venden fincas rústicas y urbanas. Buen precio, con facilidades pago. 923-290020.

CANTABRIA. San Vicente La Varquera, vendo parcela 3.500 m², 1.000 pesetas m². 942-558908, 942-541741.

SE VENDE parcela 5 hectáreas. ☎ 216792.

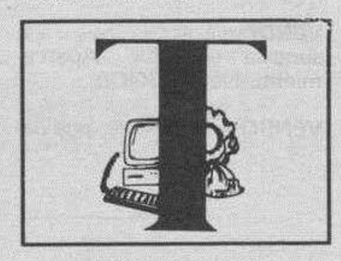

TRABAJO

OFERTAS 6

AUMENTE ingresos, haciendo bisutería, posavasos, portafotos, diademas, etc. Proveemos información, materiales domicilio. 91-6146070. Apartado 1010. Madrid.

ASISTENTA interna o externa de 8 a 4.- 50.000.- mas seguros. 216196.

INTERNA para Madrid. Urge. Experiencia. Informes. Buen sueldo. 91-6391116.

SE NECESITA empleada hogar. ☎217909.

SE NECESITA asistenta de 8 a 15 horas. Informes. Llamar 18 a 20 horas. ☎203658.

EMPRESA de servicios lider en el mercado precisa fontaneros con vehiculo y herramientas, sueldo a convenir. 480258.

USTED puede trabajar en su casa, ganar 27.000.- Ptas. semanales, tricotando sin coser ni rematar, bajo contrato mercantil. Enseñanza gratuita. Aselś, Melchor Prieto, 8-bajo.

SE NECESITA oficial carpintero para taller. 231364.

SE NECESITA chica de 9 mañana a 6 de la tarde. ☎204717.

SE NECESITAN señoritas para agencia de contactos serios o esporádicos. 94-4162908.

DEMANDAS 7

SE OFRECE oficial Protesis Dental e Higiene Dental. 275761.

MOTOR

VENTAS 8

FAUNDEZ Automóviles S.L. Servicio 24 horas. Coches alquiler. Venta de vehículos. Talleres reparación, servicio de grúa. C/Real nº 7. ☎ 240789.

AUTOMOVILES Pedrosa. Compra venta de toda clase de automóviles. Stock mínimo, ciento cincuenta vehículos para que usted pueda elegir. Garantizados. Facilidades hasta 24 meses. ☎227767.

AUTOMOVILES Jesús, compra venta de vehículos usados, totalmente revisados y garantizados. Facilidades de pago hasta 60 meses. Sin entrada. San Pedro de Cardeña, 94. 261314.

VENDO Peugeot 309, R-11, R-18, Ford-Fiesta, 127, 131 Mirafiori diesel y gasolina. Dyane 6 furgoneta. Muy baratos. 208768.

VENDO camión Pegaso Terno, 360 cv. Plataforma 11,30 larga, basculante a toda prueba con tarjeta o sin. 947-503520.

SE VENDE tarjeta pública nacional para furgoneta. 3.500 Kg. 234401.

VENDO Fiat Uno 45, BU-J. 325.000.-. 218751, llamar horas comidas.

MOVIL-2. Su Agente Oficial Citroen. Calle San Pedro Cardeña nº 38. Telefono y Fax : 264802 y 268299. (Junto a Diario de Burgos).

MOVIL-2. Agente Oficial Lada 4x4 Diesel y Distribuidores de Lada gasolina a nivel Nacional. (Consulte nuestros precios).

MOVIL-2. Las mejores ofertas en vehículos de ocasión, con financiaciones instantaneas. D.N.I., N.I.F., y última nómina.

VENDO coches importación, a matricular y nacionales todos los modelos. Garantizados. Facilidades. Automóviles Varona. Madrid, 17.

VENDO Renault-7, buen estado, módico precio. 209546, llamar mediodías-tardes.

MERCEDES 230 E, año 85, climatizador, ABS, cierre. Oportunidad. Ruera Sport. ☎ 224250.

ANUNCIOS ECONOMICOS EN Diario de Burgos
Fundado en 1891
GENERALES CLASIFICADOS
***
POR PALABRAS
***
EN ESTE MISMO ESPACIO DE
¡GRAN EFICACIA!

Confíe sus anuncios a
Diario de Burgos
Periódico de mayor difusión en Burgos y Provincia

SUS ANUNCIOS SIN RECARGO ☎ 26 83 75 ACEPTAMOS tarjeta 6000 VISA

M.C.D. 2018

VENTAS 8

FIAT Croma. 2.0 GHT, año 87, gris metalizado. Oferta 850.000 Ptas. Ruera Sport. ☎ 224250.

FIAT Tipo, turbo diesel, año 89, blanco, oferta 875.000 Ptas. Ruera Sport. ☎ 224250.

BMW 320 i/2, año 85, blanco, oferta 975.000 Ptas. Ruera Sport. ☎ 224250.

SE VENDE Lada Niva 4x4, BU-K, 265746, Fernando.

ENSEÑANZA

ACADEMIAS 12

ACADEMIA Universitaria San Juan. Preparación asignaturas empresariales y politécnica. Próximo comienzo. San Juan, 22, tercero. ☎275077.

BACHILLERATO E.G.B., F.P. y COU. Comienza bien el curso en Academia Universitaria San Juan, 22. Tercero. ☎275077. Excelentes resultados.

CORREOS Próxima convocatoria. Plazas clasificación y reparto. Graduado Escolar. Preparacion comienzo 1 de Febrero. Infórmate y reserva plaza en Academia Universitaria San Juan. San Juan 22-3º. ☎275077.

VARIOS 14

MATEMATICAS. Física. Química. BUP. COU. Empresariales. Magisterio. ☎200428 - 275482. Almirante Bonifaz 11-3º.

AGRO

MAQUINARIA 15

SE HACEN labores agrícolas. 983-756011.

HEDBE. Al adquirir una cadena para su motosierra le hace el 20% Dto. Además le afila gratis la usada. Hedbe. San Pedro Cardeña, 12. ☎274797.

VENDO tractores Viñedos usados Massey F. 135, 147. Barreiros 4.000 V: Motocultores de 14, 18 y 21 cv. Agrisa. M. Larios 32. Logroño. ☎941-245300 y 234171.

VENDO tractor Fiat 7066, doble tracción, pocas horas, basculante, sembradora, brabanes sinfín, abonadoras, por jubilación. 212834.

GANADERIA 16

SE VENDEN 5 sementales Churros. ☎ 166167 y 166168.

VENDO 25 ovejas paridas. Varias con Mellizos, en Atapuerca. 231733.

AGRICULTURA 17

VENDO esparceta empacada y en semilla. ☎186243.

VENDO alpacas beza en grano. ☎450157.

VARIOS

VENTAS 20

¡GRAN oferta en plantas!, abetos, aligustres, planta de seto, etc. Las Camelias. Vivero. Carretera Madrid-Irún, Km. 234. ☎205239.

VIVEROS Gallo: Ofrece gran exposición y variedad de frutales, rosales, setos, árboles y arbustos adorno, coníferas, trepadoras, chopos. Visítenos en Covarrubias. ☎ y fax 403047.

VIVEROS Poli. Frutales. Chopos y jardinería. ☎403056. Covarrubias (Burgos).

CENTRO Jardinería Castilla Floristería. Gran variedad de plantas. Paseo Fuentes Blancas. (Fuente El Prior). ☎269294.

SE VENDEN plantones de chopo. ☎214921 (13-16 horas).

VENDO 4.000 plantas chopos. Buena calidad. 380237.

VENDO cuatro puertas impecables, interior vivienda. ☎269797.

VENDO cepillo, barrer carretera, buen estado. ☎988-817555.

FINANCIERAS 21

EL COBRADOR del Frac. Le deben dinero. Llámenos. 983-357611 - 354887.

INVERSIONISTAS necesitanse aportar capital hipotecas, seguro garantizando cobro. Apartado 151.163 Madrid. 28080.

HUESPEDES 22

PENSION Isla, ofrece habitación, como en su casa. Económico. 273804.

PENSION completa. Pasaje de la Flora, nº 11-2º-A.

SE NECESITA chico para compartir piso. Interesados llamar al 230478, a partir 10 noche.

ALQUILO habitación chicas. Plaza San Bruno. 227419.

CEDO habitación a señoritas. Centro. ☎218802 - 260404.

NECESITO chica compartir piso. 480666, de 10 a 14.

SE NECESITAN dos chicas compartir piso, zona Vigón. ☎ 226841.

SERVICIOS 23

SE ARREGLAN persianas, rieles de cortinas, todas clases. ☎ 262107.

TEJADOS canalones, limas, onduline, tela asfáltica, servicio rápido (Burgos). Autónomo. 480400.

FONTANERIA Hernando, servicio 24 horas. ☎274847.

FONTANERIA Jecal. Servicio urgente. ☎225949.

EL RUBIO. Colocación canalones, tuberias descarga, interiores, exteriores, fontanería, albañilería. 207665.

FONTANERIA. Albañilería. Hermanos Jimenez. Colocación canalones, zinc, PVC., tuberias descarga, tela asfáltica, tejados nuevos. 274851.

FONTANERIA. Albañilería.- Tejados nuevos, cubiertas fachadas, terrazas, tuberias descarga, accesorios. 220025.

PINTURAS Hernando, repidez, economía. Capital y provincia. ☎ 218837, 216654.

ALBAÑILERIA general. Alicatados. Tejados. Chimeneas nuevas y limpieza fachadas. 221069 - 226239.

SE HACEN trabajos albañilería general, chalets, provincia. 265654. Construcciones Santamaría.

FONTANERIA Servicio rápido 24 horas reparaciones e instalaciones y calefacción trabajos garantizados 480258.

FONTA-RAPID Trabajos de fontanería en General, desatranques, bajantes, arquetas. ☎240252, servicio de urgencias. ☎900-405050.

OTROS 26

PRO-VIDA en Burgos, San Pablo, 12-C; en Valladolid, San Luis, 8, 3º.☎983-299471.

VIDENTE. Futuróloga. Cartas Tarot. Solución todo tipo problemas (laborales, sentimentales, negocios, energias negativas). De 12 a 17 horas, 205124.Ana

AGENCIA Matrimonial. Relaciones. Punto de encuentro. Seriedad y discrección. 12 a 2, 4 a 9. ☎941-204283. Logroño. Bretón de los Herreros, 44. Entresuelo.

AGENCIA necesita señoras, señoritas, caballeros, para contactos. ☎94-4103139.

DE LA ROSA Te ayudamos a encontrar pareja, profesionales con la más absoluta seriedad, tambien parejas del mismo sexo, visitas concertadas. Plaza Mayor, 21. 374312. Valladolid.

CONTACTOS toda España. Caballeros, señoras y señoritas, gente selecta. Cuotas de socio. 94-4162908.

AVISO A LOS SUSCRIPTORES

PARA ASEGURARSE UNA BUENA RECEPCION DE **DIARIO DE BURGOS**

COMUNIQUENOS

- Su cambio de domicilio.
- Irregularidades en la recepción del Diario.

Dirijase a:

Jefe de Distribución y Ventas
San Pedro de Cardeña, 34. 09002 BURGOS
Teléfono: 26 83 75

ANUNCIOS EN **Diario de Burgos** ☎ **26 83 75** ACEPTAMOS tarjeta 6000 VISA

Día a día, semana a semana, en

Diario de Burgos

- Andrés Aberasturi
- Pedro Altares
- José Luis Alvarez
- Consuelo Alvarez de Toledo
- José María de Areilza
- Manuel Calvo Hernando
- Manuel Cruz
- Chumy Chúmez
- Primo González
- Fernando Más
- Javier Navas
- Graciano Palomo
- Antonio Papell
- Emilio Romero
- Antxon Sarasqueta
- Ernesto Sáenz de Buruaga
- Paloma Sáinz de la Maza
- Francisco Vázquez
- Rosa Villacastín
- Manuel Cruz
- José Luis Guerrero

Las firmas nacionales más leídas e influyentes, en las secciones de Opinión de

Diario de Burgos

M.C.D. 2018

RADIOS

Radio Popular

OM: 837 Khz

06,00: Primera hora. (Antonio Herrero). 10,00: La mañana. (Carlos Herrera). 13,05: La mañana en Burgos. (Copejuego, popular novios). 14,03: Burgos noticia. 14,15: Informativo regional. 14,30: Mediodía Cope. (A. Jiménez). 15,00: Burgos deporte. 15,50: Popular novios. 16,03: Directamente Encarna. 19,03: Burgos noticia. 19,30: Pequeño rincón de música. 20,00: Noticias de la tarde. (Blanca M.ª Pol). 20,15: Informativo regional. 21,03: El brocal. 21,30: El espejo. (J. L. Gago). 22,30: La linterna. (L. Herrero). 00,00: Supergarcía. 02,30: La noche de nunca jamás. 03,00: Juntos en la noche. (Rafael Ruiz). 04,30: Supergarcía. (Repetición). Boletines informativos horarios.

Cadena 100 Burgos

95,5 M.c

Acércate a nosotros y tendrás un amigo para siempre.

Antena 3 de Burgos

94.3. F.M.: Stéreo

6,00: El primero de la mañana. Manuel Marlasca. 8,30: El primero de la mañana. Edición local. 9,00: El primero de la mañana, Manuel Marlasca. 10,05: Somos como somos. Consuelo Berlanga. 12,05: Viva la gente de Burgos. 14,05: Segunda edición. Informativo local. 14,33: Viva la gente del deporte. Edición local. 15,00: Crónica 3. María Esperanza Suárez. 15,30: Crónica 3. Edición regional. 16,05: Viva la tarde. Miguel Angel García Juez. 18,33: Viva la gente del cole. Miguel Angel Nieto. 19,05: Viva la gente de Burgos. 20,05: Viva la gente de la música. José Ramón Pardo. 20,30: El campanario. Informativo nacional. Miguel Angel Nieto. 21,30: La salud es lo que importa. Bartolomé Beltrán. 22,30: Hora cero. José Luis Balbín. 23,40: Antena de la Bolsa. 24,00: Superdeporte en la Hora Cero. Javier Ares. 01,00: Polvo de estrellas. Carlos Pumares. 04,00: Tiempo para la música. 05,00: Superdeporte en la Hora Cero. Repetición. Noticias a las horas en punto y a las medias.

Radio 80

Serie Oro. (97.1. MHz)

Veinticuatro horas de la mejor música con las 2.000 mejores canciones de las tres últimas décadas.

RNE Castilla y León

Programación de R-5 de RNE. 1.017 Khz. O.M.

00,00: La hora bruja. 02,05: Silvia de noche. 05,05: Pintan coplas. 06,05: La radio en punto. 08,00: España a las ocho. 08,30: Informativo regional. 08,45: Burgos, información abierta. 09,05: Apúntate cinco. 12,05: Apúntate cinco en Burgos. 13,30: Región. 14,05: La cinco en juego. Edición Burgos. 14,30: Noticias en la Cinco. 14,50: Burgos, información abierta. 15,05: A tu manera. 17,05: Radionovela esmeralda. 18,05: Aúpa con ellos. 19,05: Vivir Burgos. 19,45: Burgos, información abierta. 20,05: Vivir Castilla y León. 21,05: Telón de fondo. 22,30: A punto. 23,30: Hora punta.

Radio Castilla-SER

O.M. 1.287 Khz.

6,00: Matinal SER (Informativos locales, a las 7,50 y 8,30). 9,00: «Hoy por hoy», con Iñaqui Gabilondo. 12,30: Burgos Hoy por Hoy. 14,00: Informativo hora 14 (local). 14,30: Informativo hora 14 (nacional). 15,10: Deportes. 16,00: Club de la tarde. 19,00: Hora 25. (informativos locales 7,20 y 8,20). 00,00: El larguero. 1,00: Club de la noche. 5,00: El larguero (repetición). A todas horas informativos SER.

Radio Castilla-40 Principales

89.1

En directo 24 horas de música de actualidad. Conexiones vía satélite con sonido digital. Sábados, American Top Forty. Domingos, Gran Musical. La mejor música nacional e internacional durante todo el día.

Onda Cero Radio

FM 105.5

06,00: Al día. 07,20: Al día Castilla y León. 07,30: Al día. 07,50: Al día Burgos. 08,00: Al día. 08,30: Protagonistas. 12,30: Protagonistas Burgos. 14,00: Informativo de las dos. 14,30: Informativo de las dos Castilla y León. 14,40: Informativo de las dos Burgos. 14,50: Informativo de las dos. 15,00: Deportes Burgos. 15,30: La tarde de Burgos. 16,00: La radio de Julia. 19,00: El callejero de Burgos. 20,00: Noticias de las ocho. 20,30: Deportes en Castilla y León. 20,40: Deportes en Burgos. 21,00: Sin barreras. 22,00: La brújula. 23,30: El panalty. 01,00: Una hora de más. 02,00: Turno de noche.

● EL TIEMPO

Temperaturas en ligero descenso

□ **MADRID**/COLPISA.– Galicia.Poco nuboso o despejado con algún intervalo nuboso en el litoral Norte, pasando en el litoral de Lugo y por la tarde a nuboso con posibilidad de alguna llovizna débil. Brumas matinales. Temperaturas sin cambios, con heladas débiles en el interior. Vientos del este flojos o moderados con rachas fuertes en el litoral Norte.

Cantabria.- Nuboso a muy nuboso con precipitaciones débiles que serán de nieve por encima de 600 metros. Temperaturas en moderado descenso. Vientos flojos a moderados de componente Norte.

Navarra.- Nubosa la mitad Norte, con alguna precipitación débil en la franja más septentrional y de nieve a partir de 500 metros. En mitad Sur intervalos nubosos. Descenso moderado de temperaturas. Cierzo en el Ebro y en resto NE, moderados-fuertes.

La Rioja.- Intervalos de nubosidad media y alta, principalmente, más frecuentes en la Ibérica. Temperaturas en descenso moderado. Vientos del NE y sobre el Ebro NW, moderados-fuertes.

Aragón.- Nuboso en el Pirineo, con alguna precipitación débil de nieve en vertientes Norte. En el resto intervalos de nubosidad media y alta, principalmente.

Baleares.- Nuboso a muy nuboso. Algunas precipitaciones. Heladas matinales en el interior de Mallorca. Temperaturas en ligero a moderado descenso. Viento del Norte fuerte en Menorca y Norte de Mallorca.

Comunidad Valenciana.Poco nuboso o despejado durante la mañana aumentando la nubosidad a lo largo del día. Brumas matinales. Temperaturas en ligero a moderado descenso. Vientos flojos del NW al Norte de Castellón y flojos del Este en el resto.

Comunidad Murciana.Intervalos nubosos. Brumas. Temperaturas mínimas en ligero a moderado descenso. Vientos flojos a moderados de componente Este.

Castilla-La Mancha.- Poco nuboso, intervalos nubosos de nubes altas en área de montaña del N y NE de la comunidad. Brumas matinales. Temperaturas en ligero a moderado descenso. Vientos flojos con intervalos de moderados del E al NE.

Comunidad de Madrid.Poco nuboso. Intervalos nubosos en el área de la sierra. Temperaturas en ligero a moderado descenso.

Extremadura.- Poco nuboso. Temperaturas sin cambios o en ligero descenso. Vientos flojos de componente Este con intervalos moderados en el Sur de la comunidad.

Andalucía.- En el área del Estrecho, cielos nubosos con intervalos muy nubosos. En el litoral mediterráneo intervalos nubosos matinales. En el resto, cielos poco nubosos o despejados. Brumas matinales. Temperaturas en moderado descenso en el interior, especialmente las nocturnas, con heladas débiles en los valles altos. En el Estrecho y litoral cercano, Levante fuerte. En el resto, Nordeste moderado.

Canarias.- En el N y NE de las islas muy nuboso con chubascos débiles y moderados. En el resto intervalos nubosos con chubascos débiles. Temperaturas sin cambios.

CASTILLA-LEON

Castilla y León.- Nuboso en el Noroeste, con posibilidad de alguna precipitación débil a última hora, que será de nieve por encima de 900 metros. Intervalos nubosos en la mitad Este y poco nuboso en el resto. Temperaturas en ligero a moderado descenso. Vientos del Noroeste, moderados con algún intervalo fuerte.

RESTAURANTES

ASADOR RESTAURANTE LA GLORIA
Especialidad olla podrida y cordero asado. Cordero asado todos los domingos. Demás días por encargo. Y la olla podrida todos los miércoles, demás días de encargo. Asamos para llevar. ☎ 205950-277590. Hospital del Rey.

ASADOR LOS TRILLOS
Horno a la vista. Sólo cordero asado con ensalada, torta y jarro de vino de ribera. Para pinchar, chorizo a la brasa, morcilla, pimientos asados con anchoa y poco más. Alguna chuletilla a la brasa y cabecillas, los jueves, las cabecillas a 300 pesetas. También asamos para llevar. Estamos en El Hospital del Rey. ☎ 262877 y 201209. Abierto todos los días.

CANTINA QUINTANAPALLA «LAS CAMPANAS»
Comidas, meriendas, cenas. Calle Mayor, s/n. (dentro del pueblo). ☎ 430320. Quintanapalla (carretera Vitoria, Km. 12).

RESTAURANTE CAMPING DE FUENTES BLANCAS
Especialidad en paellas y comida casera. Tfno. 233481. Abierto todo el año.

MESON DEL VENA
Dos menús diferentes de lunes a viernes, a 950 pesetas. Menú típico castellano. Sopa castellana, cordero asado con ensalada, postre del abuelo, vino de la Ribera, 1.950 pesetas. C/. Alférez Provisional (frente Iberduero). ☎ 221551.

SEÑORIO DEL CORDERO, NUEVO ASADOR
En el centro de Burgos (antiguo Señorío del Jamón), con nueva dirección. Especializado en cordero lechal al horno de leña y todos sus derivados. Con una carne y dos pescados. Algo distinto. Compruébelo. Saldrá satisfecho. Reserve su mesa al Tfno. 269064. C/. Calzadas, 11.

RESTAURANTE BAR VILLALON
2 menús diarios 750 y 1.000 Ptas. Carta diaria. Habitaciones. Calle La Iglesia, 12 ☎ 298129. Polígono Villalonquéjar.

TORRES
Especialidad: cordero asado al horno de leña. Bodas, comuniones y banquetes. Esquina C/ Vitoria, n.º 228 (Gamonal). ☎ 220132.

RESTAURANTE TABERNA EL CORRALON
Especialidades: Sopa de cangrejos y cordero. Besugo a la bilbaína. Bacalao al pil-pil. Parrillada de cordero. Selecta cocina vasco-castellana. Buen ambiente y precio. Corral de los Infantes, s/n. ☎ 205997. (Bajo Arco Santa María).

LA CUEVA
Especialidades: sopa serrana, merluza donostiarra. Plaza Santa María, 7. ☎ 208671. Cerrado domingos noche.

LA VARGA
Especialidad: entremeses y pescados. Carretera Madrid-Irún, kilómetro 232. A 5 kilómetros de Burgos. ☎ 201640.

RESTAURANTE MARISQUERIA EL GROVE II
Especialistas en mariscos, carnes y pescados, aperitivos en barra. Abierto toda la semana. Plza. San Bruno, 1. ☎ 235752.

RESTAURANTE LA TABLA
Especialidad en Tabla de pescado, Tabla de carne, Tabla mixta, Tabla de marisco. Paellas y menús de encargo. Comidas de empresa. Calzadas, 7. ☎ 272384

RESTAURANTE ASADOR FUENTES BLANCAS
Cocina tradicional, especialidad en paellas y en barbacoa, chorizo y morcilla a la brasa, chuletillas y pollo asado. Parque Fuentes blancas. ☎ 236976

RESTAURANTE MARISQUERIA EL GROVE (Frente Deportiva)
Especialidad en parrilladas de marisco (también las preparamos para llevar), todo los días ostras y almejas de Carril, venga al paraíso del marisco. ☎ 23 69 00. Avenida de la Constitución, 3.

RESTAURANTE DON NUÑO
Especialidades: Fondue Bourguignone, Steak Tartare, Brocheta de Rape con Langostinos, Olla Podrida y Besugo a la Espalda. ☎ 200373. Nuño Rasura, 3.

MESON «VENTA EL MOLINO»
Menús diarios 800 Pts. Especialidades bacalao a la vizcaína y relleno de asadurilla de cordero. Comidas de empresa, comuniones y meriendas. Ctra. de Quintanadueñas s/n. ☎ 29 25 72

TONI
Almuerzos, comidas, meriendas y cenas. Especialidades a la carta: alubias, patatas con chorizo, rabo de toro con patatas, carnes y pescados. Menús diarios variados a 825 Ptas. Para comuniones, bautizos, despedidas de solteros/as y comidas familiares consulten. Regino Sáinz Maza 10. Junto Hacienda. Descanso semanal: Lunes (noches). ☎ 272102.

RESTAURANTE ARABE MARRAKECH
Comidas para llevar. Comidas de empresas. Banquetes. Comuniones, etc. Menú diario 900 Ptas. Pza. Virgen del Manzano, n.º 6. Tfno. 211129. Burgos.

MESON VENTA DE PEDRO
Comidas caseras. Especialidad en pollo del Corral de la Venta. Patatas con congrio y olla podrida, de encargo, gran variedad en menús. Llame al Tfno.: 404132 o venga a vernos, estamos en Carretera de Soria, Km. 3. Olmosalbos. Burgos. Cerramos los jueves.

ASADOR CASA AZOFRA
Asador restaurante. Especialidad en cordero asado al horno de leña. Asamos para llevar. Por encargo saboree nuestra olla podrida, Hospital del Rey. Reserva mesas ☎ 205973. Cerramos domingos por la noche.

ASADOR RESTAURANTE LA GALERIA
Especialidades: Cordero asado al horno de leña, carnes rojas y pescado y las riquísimas cigalas gratinadas al estilo La Galería. Menú diario 800 pesetas. Bodas, banquetes y comidas de empresa. Calle Mayor 14, ☎ 29 26 06 Quintanadueñas. A medio kilómetro del polígono Villalonquéjar.

MESON DE LOS INFANTES
Especialidades: olla podrida, lentejas medievales, cochinillo asado. Cordero asado lechal, servicio a domicilio. Corral de los Infantes. ☎ 205982.

En RESTAURANTE MANZANEDO
Podrán disfrutar de la mejor cocina castellana y los más suculentos platos vascos. Deguste nuestra gran variedad de cazuelitas en barra. Menús variados de lunes a viernes, desde *950 Ptas.* Los miércoles *Olla podrida. Parrilladas de marisco* (min. 2 personas) *3.500 Ptas.* (martes, cerrado por descanso semanal). Visítenos: estamos en *Avda. de la Constitución, 21. Reserve su mesa: Telf. 947/240950.*

M.C.D. 2018

Elías Yanes afirma su voluntad de dialogar con el Gobierno

□ **MADRID**/EUROPA PRESS.– El nuevo presidente de la Conferencia Episcopal Española, monseñor Elías Yanes Alvarez, arzobispo de Zaragoza, ha señalado, en una entrevista, su firme voluntad de reanudar el diálogo con el Gobierno para llegar a acuerdos concretos que «serán buenos para toda la sociedad española».

Para monseñor Elías Yanes, que gobernará la Iglesia española durante los próximos tres años, la enseñanza es el tema prioritario de las negociaciones con el Ejecutivo, y afirma que el paro y los problemas que afectan a la juventud son desafíos «que deberían movilizar a todos los partidos políticos». En su entrevista monseñor Yanes expresó su satisfacción por la acogida que ha recibido «por parte de todos los obispos». En cuanto al desarrollo de la Asamblea, señaló que se desenvolvió en un «clima constructivo por parte de todos, y que a todos les ha movido el deseo de prestar el mejor servicio a la Iglesia».

Una de las afirmaciones del nuevo dirigente eclesiástico ha sido tajante: «El Estado amenaza a la sociedad». Preguntado por una posible entrevista con el presidente del Gobierno, Felipe González, el nuevo presidente del Episcopado español no sabe si es conveniente tenerla a corto plazo o mantener otras entrevistas preparatorias. En cuanto a la actitud del Gobierno español con respecto a la Iglesia, afirmó que ciertamente le parece una actitud algo hostil que no está recogida en la Constitución a pesar de la aconfesionalidad del Estado español. Para él, los acuerdos con el Estado se enmarcan dentro de «los derechos de los ciudadanos que se confiesan católicos, que no son doscientos ni trescientos».

Monseñor Yanes considera que «ya es hora de que en España desaparezcan las confrontaciones sociopolíticas por motivos religiosos». Señaló que no sólo el partido en el poder hace gala de una mentalidad estatista, sino que «en España hay una inclinación a entender el Estado como fuente de derechos y deberes. Y eso es muy peligroso.»

Por último monseñor Yanes hizo alusión al «déficit democrático» en nuestro país.

Al respecto dijo: «Creo que nos hace falta mucho por hacer. A la Iglesia no le estorba la democracia, lo que nos molesta es que esa democracia no sea lo suficientemente democrática». Sin embargo, aludiendo a la juventud de la misma, expresó su esperanza de que «la sociedad irá recuperando protagonismo».

Servicios Religiosos en el Camino de Santiago

Provincia de BURGOS

Diócesis de Burgos

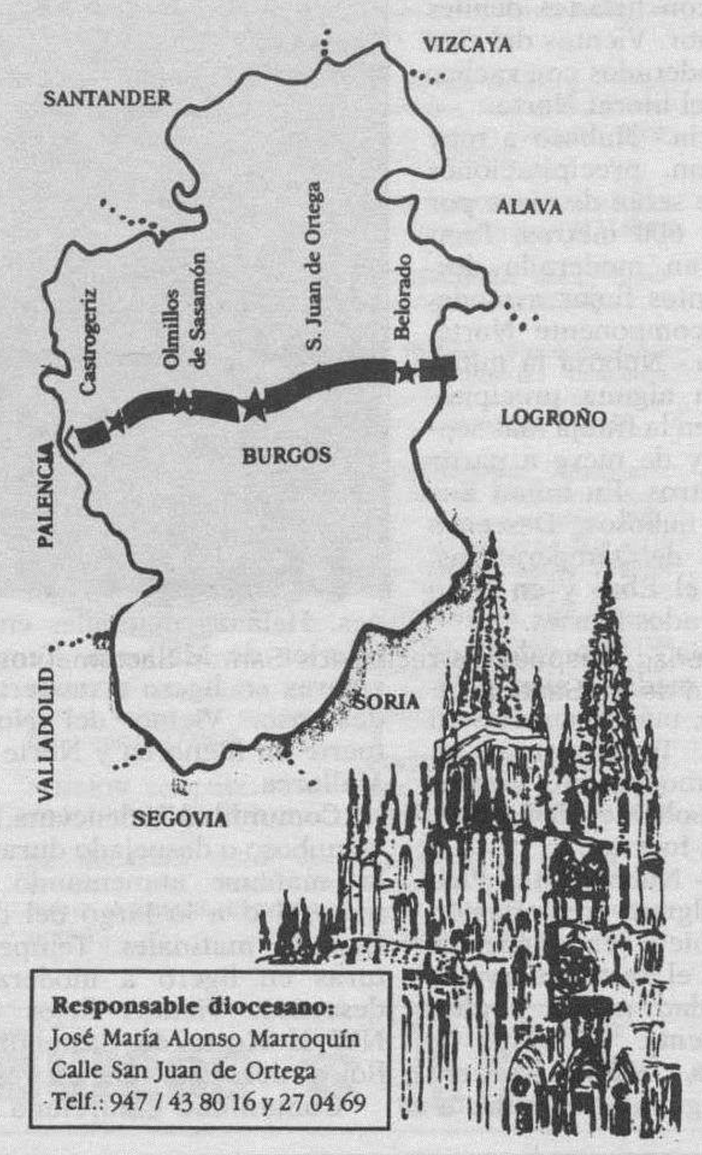

Responsable diocesano:
José María Alonso Marroquín
Calle San Juan de Ortega
Telf.: 947 / 43 80 16 y 27 04 69

Diócesis de Burgos	Misa diaria	Festivos	Sábado	Confesión	Iglesia abierta	Médico	+ Roja
1. **Redecilla del Camino:** Párroco: D. Agustín Heros Tel. 947 / 58 00 76 (público)	9,00	9,00		Avisar	Avisar		
2. **Belorado:** Párr.: D. Enrique Alonso y otros Tels. 947 / 58 05 73 - 58 00 85 Refugio	8,30 9,00 20,00	Id.		Antes Misas	Sí	Sí	Sí
3. **Villafranca Montes de Oca:** Párroco: D. Pedro Martínez Tel. 947 / 58 02 01 (público) Albergue	10,00	Id.		Avisar	Avisar	Sí	
4. **San Juan de Ortega:** Párr.: D. José María Alonso M. Tels. 947 / 43 80 16 - 27 04 69 Refugio parroquial	20,00	Id.		Todo el día	Sí	No	No
5. **Burgos:** a) **San Lesmes** Párr.: D. César Alonso de Porres Tel. 947 / 27 19 44	8,00 9,00 10,00 12,00 19,00 20,00	Id.		H. Culto	8,00 a 13,00 18,00 a 21,00		
b) **Real y Antigua de Gamonal** Párroco: D. Nicolás Dubuto Tel. 947 / 22 67 43	8,00 18,00 20,00	Id.		H. Culto	Sí		
c) **S. Pedro de la Fuente** Párroco: D. Salvador Pereda Tel. 947 / 20 38 68 Refugio en Burgos: Preguntar a la Asociac. Amigos del Camino. Tels. 947 / 27 04 69 - 20 65 47	11,00 20,00	9,30 11,30 12,30 13,30 19,30		7,00 a 8,00 10,30 a 11,30	Sí		
6. **S. Antón Abad** (Huelgas-Burgos) Párroco: D. José L. Esteban Tel. 947 / 20 71 77	20,00	Id.		Avisar			
7. **Villalvilla de Burgos:** Párroco: D. Luis Martínez Pardo Tel. 947 / 27 30 37 Albergue: una casa del Ayto.	20,00	Id.		H. Culto	Id.	Sí	No
8. **Tardajos:** Párr.: D. Manuel Santos y PP. Paúles Tels. 947/ 45 10 32 - 45 10 03 Albergue: casa de escuelas	10,00	Id.		H. Culto	Id.	Sí	No
9. **Hornillos del Camino:** Párr.: D. Jesús Puente del Val Tel. 947 / 45 00 38 Albergue pequeño		10,30		Pedirlo	Pedirlo	No	No
10. **Castrogeriz:** Párroco: D. Emiliano García Tel. 947 / 37 70 36 Albergue parroquial	8,30 19,00	Id. Id.		H. Culto	Avisar	Sí	Sí

†

LA SEÑORA

Doña Victoria García Menéndez

Viuda de D. Fernando Caballero

Falleció en el día de ayer, a los 86 años de edad, después de recibir los Santos Sacramentos y la Bendición de Su Santidad.

Q. E. P. D.

Su apenado hijo: José Juan; hija política: Marcelina Giménez Les; nietos: José Fernando, Juan Carlos y Ana María; sobrinos, primos y demás familia.

Ruegan una oración por el eterno descanso de su alma. Las honras fúnebres y funeral se celebrarán hoy, lunes, a las 4,15, en la iglesia parroquial de San Cosme y San Damián, efectuándose acto seguido la conducción de la finada al cementerio de San José.

Vivía: C/. Concepción, número 18.

Capilla ardiente: Capillas de Funeraria San José.

Burgos, 22 de Febrero de 1993.

†

LA SEÑORA

Doña Justina Torca Domínguez

Viuda de don Aurelio Pérez Chamorro

Falleció en el día de ayer, a los 89 años de edad, después de recibir los Santos Sacramentos y la Bendición de Su Santidad.

Q. E. P. D.

Sus apenados hijos, Teresa, Manuel, José y Eleuteria; hijos políticos, Pedro de Amo, Carmelina Gutiérrez, Carmen Boria y Timoteo González; nietos, biznietos, hermanos políticos, sobrinos, primos y demás familia.

Ruegan una oración por el eterno descanso de su alma. Las honras fúnebres y funeral se celebrarán hoy, lunes, a las 4,30, en la iglesia parroquial de San Esteban, Los Balbases, efectuándose acto seguido la conducción de la finada al cementerio de dicha localidad.

Vivía: Villazopeque

Capilla ardiente: Capillas de Funeraria San José.

Burgos, 22 de Febrero de 1993.

†

EL JOVEN

Jesús Ignacio Albajara López

Conductor de Automóviles «Soto y Alonso»

Falleció en el día de ayer, a los 25 años de edad, víctima de accidente de moto, después de recibir los Santos Sacramentos y la Bendición de Su Santidad.

Q. E. P. D.

La dirección de Automóviles Soto y Alonso

Ruega una oración por el eterno descanso de su alma. Las honras fúnebres y funeral se celebrarán mañana, martes, a las 10, en la iglesia parroquial de San Lesmes, efectuándose acto seguido la conducción del finado al cementerio de San José.

Vivía: C/. Calzadas, n.º 5.

Capilla ardiente: Capillas de Funeraria San José.

Burgos, 22 de Febrero de 1993.

†

LA JOVEN

María Asunción Casado López

Falleció en el día de ayer, a los 22 años de edad, después de recibir los Santos Sacramentos y la Bendición de Su Santidad.

Q. E. P. D.

Los pueblos del Alfoz de Quintanadueñas.

Ruegan una oración por el eterno descanso de su alma. Las honras fúnebres y funeral se celebrarán hoy, lunes, a las 4,15, en la iglesia parroquial de San José Obrero, efectuándose acto seguido la conducción de la finada al cementerio de San José.

Vivía: C/. Santa Clara, n.º 36.

Burgos, 22 de Febrero de 1993.

(Funeraria San José)

M.C.D. 2018

†

EL JOVEN

Jesús Ignacio Albajara López

Falleció en el día de ayer, víctima de accidente, a los 25 años de edad, después de recibir los Santos Sacramentos y la Bendición de Su Santidad.

Q. E. P. D.

Sus apenados padres: Pedro y Teresa; abuelos maternos: Jesús y Primitiva; hermanas: Berta y Teresa; hermanos políticos: Javier Sancho y Luis Alfonso Martínez; tíos; sobrinos: Víctor y Diego; primos y demás familia.

Ruegan una oración por el eterno descanso de su alma. Las honras fúnebres y funeral se celebrarán mañana, martes, a las 10, en la iglesia parroquial de San Lesmes, Abad, efectuándose acto seguido la conducción del finado al cementerio de San José.

Vivía: C/. Calzadas, número 5.

Capilla ardiente: Capillas de Funeraria San José.

Burgos, 22 de Febrero de 1993.

†

EL JOVEN

Jesús Ignacio Albajara López

Piraña

Falleció en el día de ayer, a los 25 años de edad, después de recibir los Santos Sacramentos y la Bendición de Su Santidad.

Q. E. P. D.

Tus amigos.

Ruegan una oración por el eterno descanso de su alma. Las honras fúnebres y funeral se celebrarán mañana, martes, a las 10, en la iglesia parroquial de San Lesmes, efectuándose acto seguido la conducción del finado al cementerio de San José.

Vivía: C/. Calzadas, número 5.

Capilla ardiente: Capillas de Funeraria San José.

Burgos, 22 de Febrero de 1993.

†

LA JOVEN

María Asunción Casado López

Falleció en el día de ayer, a los 22 años de edad, después de recibir los Santos Sacramentos y la Bendición de Su Santidad.

Q. E. P. D.

Su apenados padres: Gregorio y Guillermina; hermanos: Miguel Angel, Gregorio y Guillermina; su amiga: Ana; tíos, primos y demás familia.

Ruegan una oración por el eterno descanso de su alma. Las honras fúnebres y funeral se celebrarán hoy, lunes, a las 4,30, en la iglesia parroquial de San José, Obrero, efectuándose acto seguido la conducción de la finada al cementerio de San José.

Vivía: C/. Santa Clara, número 36.

La familia no recibe.

Burgos, 22 de Febrero de 1993.

Funeraria «San José»

†

EL SEÑOR

Don Miguel Gómez Maestro

Falleció en el día de ayer, a los 79 años de edad, después de recibir los Santos Sacramentos y la Bendición de Su Santidad.

Q. E. P. D.

Su apenada esposa: Doña Marina Vidal; hermanos: Natividad, José María, Presentación, Rosa, Lucila y Amelia; hermanos políticos, sobrinos, primos, y demás familia.

Ruegan una oración por el eterno descanso de su alma. Las honras fúnebres y funeral se celebrarán hoy, lunes, a las 12, en la iglesia parroquial de San Lesmes, Abad, efectuándose acto seguido la conducción del finado al cementerio de San José.

Vivía: Avenida Reyes Católicos, número 4.

Capilla ardiente: Capillas de Funeraria San José.

Burgos, 22 de Febrero de 1993.

†

EL SEÑOR

Don Gregorio Moraleda Navarro

Falleció en el día de ayer, a los 82 años de edad, después de recibir los Santos Sacramentos y la Bendición de Su Santidad.

Q. E. P. D.

Su apenada esposa: Doña Gregoria Fernández; hijos: Angel, Elena y José Ignacio; hijos políticos: María Eugenia Rodrigo, Pedro Arguinzoniz y Cristina González; nietos; hermanos: Elena, Concepción y José María; hermanos políticos, sobrinos, primos y demás familia.

Ruegan una oración por el eterno descanso de su alma. Las honras fúnebres y funeral se celebrarán hoy, lunes, a las 4, en la iglesia parroquial de San Lesmes, Abad, efectuándose acto seguido la conducción del finado al cementerio de San José.

Vivía: Avenida Reyes Católicos, número 8.

Capilla ardiente: Capillas de Funeraria San José.

Burgos, 22 de Febrero de 1993.

M.C.D. 2018

PANTALLA GRANDE BURGALESA

EL RIO DE LA VIDA

Un viaje por la raíces profundas

T. O.: **«A River Runs Though It».** **Norteamericana. 1992.**
Dirección y Producción: **Robert Redford y Patrick Markey.**
Guión: **Richard Friedenberg.**
Fotografía: **Philippe Rousselot.**
Montaje: **Lynzee Klingman y Robert Estrin.**
Música: **Mark Isham.**
Género: **Drama.**
Intérpretes: **Graig Sheffer, Brad Pitt, Tom Skerritt, Emily Lloyd.**

RENE SANTAMARIA AMAT

☐ Esta es ya la tercera película en la que un coloso de Hollywood como es Robert Redford se pone detrás de la cámara y nos guía a un lugar donde nos desarrollará una historia intimista y personal que desde luego no ha elegido al azar.

«El río de la vida» es un ejercicio de estilo en la que Redford quiere demostrar nuevamente sus cualidades para la dirección. Desde «Gente corriente», su primer film y ópera prima como director, siempre nos ha manifestado su inquietud por las relaciones familiares y el influjo que estas han supuesto para sus personajes.

Siguiendo pues en la misma línea nos cuenta la historia de dos hermanos hijos de un pastor protestante cuya vida ha sido impuesta por la rectitud y la disciplina en su infancia, algo que les marcará para el futuro que nos es narrado, viendo como uno de ellos adquiere formación universitaria sentando la cabeza y siendo resonsable y el otro un amante del riesgo y reticente a abandonar esa vida libre que lleva en la sangre, salvaje como la naturaleza que nos presenta.

Mediante ambos Redford desarrolla una larga reflexión cuyos nuevos matices son la ética y el grito ecológico.

El comportamiento de sus personajes pretende ser un nuevo canto a la libertad y a la pureza de sangre, poniendo mucho cuidado en que sus sentimientos se expresen de manera indirecta y no caigan en el intento engañoso de la recuperación de la tradición determinada para que luego sean olvidados hasta que se les necesite de nuevo, con slogans y mentiras políticas que sirvan a la causa de unos pocos en un momento oportuno. Para ello Redford utilizará los bellos escenarios naturales de Montana de tal manera que la melancolía y tristeza que nos transmite encuentren refugios en las caudalosas aguas de un río que será testigo silencioso del transcurrir de la vida de los hombres y mujeres del lugar, en un estilo de vida que constituyó en su día el éxito de ese país y que Redford nos manda el mensaje de que nunca se recuperará.

La clave del film es sin duda alguna el excelente guión adaptado de Richard Friedenberg (nominado por ello al Oscar) sobre las memorias de Norman MacLean y la bellísima fotografía que desborda un encanto mágico, que Redford sabe manejar tomando como punto de referencia el arte de la pesca, es decir, el hombre en armonía con el medio, con un gran despliegue de medios que camufla sobradamente y demuestran su valía para la dirección a pesar del carácter experimental que sigue manteniendo y que a veces de tanto rizar el rizo llega a perder un poco el pulso.

Siguiendo con este carácter experimental el reparto no ha sido completado con estrellas consagradas sino con jóvenes promesas como son Brad Pitt cuyo corto papel en «Thelma y Louise» le ha lanzado definitivamente al estrellato interpretando a Paul MacLean, el buscavidas, el hijo pródigo al que con la misma facilidad que se le rechaza es acogido de nuevo, Graif Sheffer como Norman MacLean, alguien quien siente devoción y admiración por su hermano, al que siempre ayudará y envidiará por esa armonía que mantiene con su lugar de origen. Por supuesto también hay algún veterano como Tom Skerritt interpretando al severo padre, un actor cuya presencia nunca es despreciable en pantalla, cosa que Redford sabe y deja caer en él un peso importante del film.

Los que se pregunten por qué Redford se prodiga tan poco en la pantalla grande les diré que como perro viejo que es tiene la superficie clase para saber elegir un buen guión entre tanta basura que se hace hoy, por eso sabe esperar, dando prueba de sus excelentes resultados. Poco pero bien hecho debe de ser su lema.

«RESERVOIR DOGS»

Una de chivatos, trampas y coartadas

Título Original: **«Reservoir Dogs».**
Nacionalidad: **Norteamericana. 1992.**
Dirección y Guión: **Quentin Tarantino.**
Fotografía: **Andrzej Sekula.**
Género: **Thriller de cine negro.**
Intérpretes: **Harvey Keitel, Tim Roth, Michael Madsen.**

RENE SANTAMARIA AMAT

☐ Quentin Tarantino, guionista de moda en estos momentos en Hollywood ha debutado con este film en la dirección.

Partiendo de un simple episodio de polis contra atracadores, Tarantino convierte su película en un conglomerado de guiños, homenajes y referencias a la extensa filmografía de este género y en general el cine popular por excelencia, que tiene vía libre para explayarse en esta su ópera prima.

De una manera seca, con rigor y vigor Tarantino combina los escenarios y los pasajes con una fuerza extraordinaria que somete a una depuración como es la de recuperar aspectos perdidos en el cine.

En este caso el respeto del espacio es sin duda algo elogiable al querer desarrollar el momento culminante del film. Con escenas como las del baño de gasolina al agente de policía para averiguar quién es el traidor, realizado en una sola toma continua sin cortes, recrean, recrean una brutalidad con un estilo bastante olvidado por los directores actuales, demostrando esto como Tarantino es sin duda un joven realizador brillante que va a dar mucho que hablar, sea o no un nuevo Scorsese, comparaciones que en mi opinión no vienen al caso ya que cada uno es muy suyo, aunque tampoco niego sus influencias.

Con unos personajes elaborados a través de una ingeniosa trama puesta en una tensión visual, primero nos muestra el atraco con flashbacks rápidos y violentos a la vez que introduce alguna noción divertida como que para ser gángster hay que estudiar para actor, algo cuyo efecto, importantísimo, utiliza para que el espectador no vea la perspectiva de los personajes sino que tranforme y dé importancia a nuestro punto de vista sobre ellos y la situación que nos marca.

La intriga irónica (escena del dinero por los aires) y las aportaciones de todos los homenajes antes mencionados a los grandes toma forma en la concentración claustrofóbica del espacio limitado y la matanza entre los malos a modo de «El bueno, el feo y el malo» de Sergio Leone en la triple confrontación final, que aumenta si cabe la fuerza de la historia a extremos muy sorrendentes que nos devuelven el sabor del cine negro de gágnsters de los mejores tiempos, incluso parece que fuera un experimento de regreso al pasado para hacer la primera película de gángsters.

Sin duda el espectador que vea todos esos guiños mencionados claramente reflejados en la pantalla y le hagan decir: «Esto me parece que ya lo he visto en la tele» no se equivoca ni un pelo, pues Tarantino sin quererlo ha hecho un remake, pero eso sí, de todo un género, algo difícil de realizar en estos tiempos y que no hubiera sido posible sin el apoyo del veterano actor Harvey Keitel con un papel destacable en este proyecto.

Quentin Tarantino puede que sea una apuesta para la recuperación de este tipo de cine que tan difícil es de ver últimamente, por el abandono de los directores.

«Cariño he agrandado al niño»

T.O.: **«Honey, I blew up the kid».** **Norteamericana. 1992.**
Dirección: **Randal Kleiser.**
Producción: **Dawn Steel y Edward S. Feldman.** Guión: **Thom Eberhardt, Peter Elbing y Garry Goodrow.** Fotografía: **John Hora.**
Montaje: **Michael A. Stevenson y Harry Hitner.** Música: **Bruce Broughton.** Género: **Comedia fantástica.** Intérpretes: **Rick Moranis, Marcia Strassman.**

☐ Así decía super-ratón en los dibujos animados: «... no olviden supervitaminarse y mineralizarse», sólo que este se refería de manera normal y evolutiva. Pero claro, en esta era de rayos láser todo quiere avanzar más deprisa, por ello la factoría Disney no podía perder el filón de oro que la relanzó cuando Joe Johnston realizo en gran éxito de público y crítica: «Cariño he encogido a los niños». Y claro, tres años después tenemos una segunda parte.

De nuevo nos encontramos con el personaje de Wayne Szalinski, el inventor chiflado por excelencia que en mi opinión sigue la línea marcada por el Doc Brown de Christopher Lloyd en «Regreso al futuro».

Esta vez lo que hará de nuevo por accidente será agrandar al niño (¡Lógico!, les había reducido ya) convirtiendo a su bebé de dos años y medio en un gigante de 34 metros de alto.

Bajo la batuta de Randal Kleiser, realizador de éxitos como «Grease» o «Colmillo blanco», crearán una nueva situación disparatada y superdivertida para pasar un rato agradable, en la que los efectos especiales tendrán un papel importante.

Mimada y con todo lujo de detalles, la película sin duda ha sido rodada sin escatimar medios, por lo que han conseguido nuevamente una relación de elementos técnicamente fantásticos, como son la recreación de la ciudad de Las Vegas abordada por el niño gigante que conseguirá crear el caos.

Por supuesto para los amantes del cine pueden ver cómo esta saga se ha inspirado en la ciencia ficción de aquellas películas de serie «B» como «El increíble hombre menguante» y en este caso la recreación de películas japonesas y americanas en las que bichos prehistóricos asolaban y destruían la ciudad según iban andando.

Rick Moranis es por supuesto el encargado de interpretar de nuevo al disparatado inventor con la comicidad que le caracteriza y que convirtió al film en número uno de taquilla cuando se estrenó.

El film cuenta también con la presencia del veterano Lloyd Bridges y el buen actor John Shea en el papel del maloso.

Dibujos animados también preludian al film con el corto «Mi caballo y yo», un mensaje contra la alineación que suponen los videojuegos en los niños de hoy. De cualquier forma este inventor ya les ha encogido y agrandado, pero como da dinero: ¿Cuál será lo próximo que haga?

M.C.D. 2018

LO QUE HAY QUE VER

«Vértigo»

TVE-2, 22.00 horas

• Plantea una inquietante historia de suplantación de personalidad. Un detective afectado de acrofobia investigará, a instancias de un antiguo compañero de estudios, el extraño caso de la esposa de éste, una mujer con instintos suicidas que al parecer se encuentra poseída por el espíritu de un antepasado de la familia.

El detective terminará enamorándose de la «fantasmal» mujer, pero no podrá, debido a su mal de vértigo, evitar que ésta se arroje desde el campanario de una iglesia. Su obsesión por la imagen de la fallecida se intensificará cuando descubre casualmente a una mujer que guarda un increíble parecido físico con la difunta.

El peculiar clima necrofílico con que Hitchcock impregna la narración de «Vértigo» llega a alcanzar cotas de auténtico delirio.

En el reparto J. Stewart, Kim Novack y Bárbara Gel Geddes.

Documentos TV: Chicho Mendes

TVE-2, 00.20 horas

• Avalado por el primer premio en el apartado de documentales de la Muestra de Cinema del Mediterráneo, el reportaje recoge el «testamento» de Chico Mendes y las declaraciones de Darly Alves y su hijo Darcy, autores del asesinato de Mendes, que fueron tomadas en la cárcel de Acre, de donde se fugaron el pasado 15 de febrero.

Darly Alves y Darcy, asesinos de Francisco Mendes Filho, «Chico Mendes», se han fugado de la prisión de Río Branco, capital del Estado occidental de Acre, donde cumplían condena de 18 años por este asesinato. Esta fuga, anunciada por todos los estamentos de la sociedad brasileña, incluso por el mismo ministro de Justicia, Mauricio Correa, ha sido un duro golpe para la imagen del gobierno brasileño.

Consultor del Banco Mundial y galardonado por las Naciones Unidas por su trabajo en defensa del medio ambiente, Chico Mendes fue asesinado en su humilde casa de Xapurí por las mafias de los terratenientes brasileños.

«Vértigo»: La mejor interpretación de J. Stwart en toda su carrera.

● TVE-1

MAÑANA

07.00 Carta de ajuste. Conexión con Radio 1 de RNE.
07.29 Apertura.
07.30 Pinnic.
– Gimnasia infantil.
– El retorno de D'Artacán.
– Daniel el travieso.
– Llamada de los Gnomos.
– Los trotamúsicos.
– «Solos con nuestro tío».
09.55 Noticias.
10.00 Tu mundo y el mío.
11.25 Noticias.
11.30 El show de la 1&.
12.25 Cristal.
13.30 El menú de cada día.
13.55 Noticias.
14.00 Informativos territoriales.
14.30 No te rías que es peor.

TARDE

15.00 Telediario - 1.
15.30 Abigail. Berta está decidida a decirle todo a Cheíto, pero Abigail se lo impide con una terrible consecuencia.
16.20 Pasa la vida. Presenta: María Teresa Campos.
17.35 Noticias.
17.40 Pinnic.
Incluye:
– Los Tiny Toons.
19.30 El zorro.
18.40 Sin vergüenza.
Programa-concurso que presenta Angeles Martín.
19.10 Mundo de fieras.
19.55 Noticias.
20.00 Macgyver. «Jubilación anticipada».

NOCHE

21.00 Telediario - 2.
21.30 El precio justo.
23.15 Especial Cine. **«La amante perfecta».** Esp. 1975. 87 min. Dirección: Pedro Lazaga. Intérpretes: Arturo Fernández, Nadiuska, Javier Escribá, Helga Liné, Alfredo Mayo. Una famosa actriz conoce a un hombre del que se enamora.
00.45 Telediario - 3.
01.10 Cine de medianoche. **«La novena configuración».** USA. 1980. 103 min. Dirección: William Peter Platty. Intérpretes: Stacy Keach, Scott Wilson, Jason Miller, Ed Flanders. El gobierno norteamericano ha establecido una red secreta de hospitales psiquiátricos para el tratamiento de combatientes.
02.55 La mujer sin rostro.
03.55 Despedida y cierre.

● TVE-2

05.59 Carta de Ajuste.
05.59 Apertura.
06.00 El informativo de la mañana. Con las últimas nticias.
09.30 La aventura del saber. Programa de divulgación sobre los temas de los que nos gusta conocer.
11.30 Pase dos.
– Estudio Estadio. (repetición de la edición nocturna del domingo, incluye aparte una sección al baloncesto nacional ACB).
13.00 Euronews. programa informativo de ámbito europeo servido por Televisión Española Internacional.
13.30 Extraños y hermanos.
15.00 Cifras y letras.
15.30 El agua de los ríos.
16.30 La isla del tesoro.
16.30 La película de la tarde. **«No te puedes fiar ni de la cigueña».** Fran-Ita. 1974. 86 min. Dirección: Jacques Demy. Intérpretes: Catherine Deneuve, Marcello Mastroianni, Marisa Pavan. Marco, inmigrante italiano, posee en París una autoescuela y su mujer, Irene, una peluquería de señoras con clientela.
18.00 Para nosotros.
– Tarzán, el amo de la selva.
19.00 Tendido cero.
19.30 NBA.
20.30 El informe del día.
21.30 Aquellos maravillosos años. «Tiempo tormentoso».
22.00 La estrella es Alfred Hitchcock. **«Vertigo»** USA. 1958. 123 min. Dirección: Alfred Hitchcock. Intérpretes: James Stewart, Kim Novack, Barbara Bel Geddes. Scotty, oficial de policía, ha causado de forma involuntaria la muerte de un compañero.
00.20 Documentos TV. «El testamento del hombre de la selva».
01.15 Cine Club. **«Modas de 1938»** USA. 1937. 109 min.B/N. V.O. Dirección: Irving Cummings. Intérpretes: Warner Baxter, Joan Bennet, Mischa Auer, Alan Mowbray. Al propietario de una de las más importantes casas de moda de Nueva York, se le ha planteado un grave problema.
03.05 Despedida y cierre.

● ANTENA 3

07.30 La guardería. Presentado por Teresa Rabal.
09.30 Viva la vida. Con el doctor Bartolomé Beltrán.
10.00 Atrévete. Capítulo número 213. En la sala de testigos del juzgado, Leonor confiesa a Bárbara sus dudas y temores por el temor a la verdad.
10.45 Cara sucia.
Capítulo 99. Rebeca se lleva una fuerte impresión al ver a Horacio curado.
11.35 Teletienda
11.40 Vivir, vivir, ¡qué bonito! Presenta: Pepe Navarro.
13.00 Santa Bárbara.
14.05 Cosas de casa.
14.30 Somos 10.
15.00 Noticias con Olga Viza.
15.30 Tele - cine. **«Entre dos mujeres».** USA, 1986. Dir.: John Avnet. Intérpretes: Farrah Fawcet y Collen Dewhurst. Una chica de provincias se casa con un joven artista de familia adinerada.
17.20 La Dama de Rosa (Telenovela).
18.05 Muchachitas (Telenovela).
18,25 Teletienda.
18.30 La merienda. Incluye:
–«Chicho Terremoto».
–«Ranma».
–«Popeye».
19.30 Tropical Heat. (Serie).
20.30 Noticias. Con Manuel Campo Vidal.
21.00 Con ustedes... Pedro Ruiz.
21.15 Comando Especial.
21.40 Cine. **«American Kickboxer».** USA, 1991. Dir.: Frans Nel. Intérpretes: Terry Norton, John Barret, Keith Vitali. Quinn, una historia de boxeadores con el trasfondo de una lucha por el título Kickboxer.
23.30 La boca del lobo. Con Jesús Quintero. (Nuevo programa).
00.30 Noticias. Con José María Carrascal.
01.00 Fórmula fútbol con Urruti.
02.00 Cine Madrugada. **«Muerte o victoria»** YUG, 1986. Dir.: Alesander Petrovic. Intérpretes: Svetozar Cvetkovic, Viktor Proskurin. La lucha entre partisanos comunistas y fascistas locales en Yugoslavia da pie a este trabajo filmográfico basado en la toma de Zagreb.
06.05 Cierre de emisión.

● TELE-5

07.00 Avance de programación y espacios promocionales.
07.10 Entre hoy y mañana. (R).
07.30 Desayuna con alegría. Programa infantil con la participación de Leticia Sabater.
– «Vikie el vickingo».
– «El emperador».
– «El pequeño Lord».
– «Lucy».
09.30 Especial Pressing Catch.
10.00 Humor amarillo.
10.30 Entre platos anda el juego.
11.15 Automan.
12.10 Date un respiro. Magazine con reportajes de moda y concursos presentado por Laura Valenzuela.
13.30 «... A mediodía Alegría».
14.00 La casa de la pradera.
14.55 Entre hoy y mañana.
15.30 Cine corazón. **«En el corazón de la tierra»** G.B. 1976. 85min. Dirección: Kevin Connor. Intérpretes: Doug McClure, Peter Cushing, Cy Grant. El geólogo Perry inventa una máquina.
17.25 Benny Hill.
17.55 Super Guay: Espacio presentado por Miliki y Rita Irasema. Incluye:
– «Caballeros del Zodiaco».
– «Hugolandia».
18.55 Queridos padres.
19.30 Hablando se entiende la basca. Presenta: Jesús Vázquez.
20.00 Primer amor.
20.45 Telecupón. En directo sorteo de la ONCE. Incluye juegos para los telespectadores, la lectura del horóscopo.
21.10 Su media naranja.
22.00 Cine: Amor, humor y música. **«La ciudad no es para mí»** Esp. 1965. 92 min. Dirección: Pedro Lazaga. Intérpretes: Paco Martínez Soria, Alfredo Landa, Eduardo Fajardo. Un hombre de pueblo acude por primera vez a la ciudad para ver a sus hijas, pero lo que encuentra no le gusta. No se adapta a la vorágine de la ciudad.
23.50 Goles son amores. Tertulia de fútbol con Manolo Escobar, Loreto Valverde.
01.20 Entre hoy y mañana.
01.50 Mannix.
02.40 FBI. «Línea de fuego».
03.30 La extraña pareja.
04.00 Cierre de la programación.

● CANAL +

08.00 ABC World news.
08.25 El gran musical.
09.20 Primer plano (Multidifusión).
09.52 Redacción. Noticias.
10.00 Cine: **«Zona 0: alerta roja».** USA. 1989. Dir.: Peter Markle. Intérpretes: Martin Sheen, Emilio Estevez. El ejército norteamericano realiza una serie de experimentos atómicos.
12.00 Cine: **«Postales desde el filo».** USA. 1990. Dir.: Mike Nichols. Intérpretes: Meryl Streep, Shirley MacLaine.
13.13 Piezas. Ni contigo ni sin tí.
13.35 Los 40 principales.
14.00 Redacción. Noticias.
14.05 Los gatos Samurai.
14.30 Melbix.
15.00 Cine: **«No sin mi hija».** G.B. 1991. De Brian Gilbert, con Sally Field, Alfred Molina, Sheila Rosenthal, Sarah Badel, Mony Rey. Basado en una historia real.
16.52 Cine: **«La pequeña ladrona».** Fran. 1988. Dir.: Claude Miller. Int.: Charlotte Gainsbourg, Didier Bezace. Un drama adolescente.
18.37 Documental. Naturaleza.
19.28 Piezas.
19.35 Dibujos. «Batman».
20.00 Avance Redacción.
20.05 Los 40 principales.
20.30 El día después.
21.28 Información meteorológica.
21.28 Información meteorológica.
21.30 Redacción Noticas.
21.53 Información deportiva.
22.00 Estreno Canal +: **«Le llaman Bodhi».** USA. 1991. Dirección: Kathryn Bigelow. Intérpretes: Patrick Swayze, Keanu Reeves, Gary Busey, Lori Pettu. La acción se desarrolla en California.
00.04 Cine. **«Robocop 2».** USA. 1990. Dir.: Irvin Kershner. Int.: Peter Weller, Nancy Allen. El futuro presentado en ésta se ofrece más negro que en el filme anterior.
01.56 Boxeo.
02.56 Cine: **«Asesinato en el comité central».** España. 1981. De Vicente Aranda. Con Patxi Andión, Victoria Abril, Conrado San Martín. Siguen las investigaciones del célebre detective Pepe Carvalho.
04.06 Cierre.

MAQUINARIA HOSTELERIA Y ALIMENTACION, FRIO INDUSTRIAL, AIRE ACONDICIONADO, LAVANDERIA, COMUNIDADES, etc.
Distribuidor exclusivo para Burgos de:
SERVICIO DE ASISTENCIA TECNICA PROPIO
FRIGAS S.A.
Benito Gutiérrez, 1. ✆ 20 96 11.
INSTALACIONES COMPLETAS DE HOSTELERIA Y COMUNIDADES ZANUSSI INDUSTRIAL
KOXKA Dominamos el Frío Comercial
Interclisa AIRE ACONDICIONADO
MAQUINAS DE CAFE LA CIMBALI La máquina que avanza con su tiempo

M.C.D. 2018

Diario de Burgos

EDITA: DIARIO DE BURGOS, S.A. • REDACCION, ADMINISTRACION Y TALLERES: SAN PEDRO DE CARDEÑA, 34 • 09002 BURGOS • Telfs.: 267280 (REDACCION) 268375 (ADMINISTRACION) • FAX: 268003 y 277219 • APDO. DE CORREOS, 46 • DEPOSITO LEGAL: BU-5-1958

NOCTURNOS, POR NECESIDAD • Cuando la mayor parte de la gente se halla durmiendo, existen algunos personajes que inician su labor. Es el caso de los panaderos, quienes pasan sus noches entre masas, barras y hornos para que, en la mañana temprano, podamos comer el pan, aún caliente.

PEDRO MINGO GONZALEZ

«Para hacer pan ya no hay que estar con las manos en la masa»

☐ **BURGOS**/M.B.- Apenas había cumplido 14 años cuando comenzó como aprendiz de panadero. Hoy, Pedro Mingo González es encargado en una fábrica de pan. Su misión, vigilar las masas y, en general, el proceso productivo.

Pedro sale a la calle ya entrada la noche, ya que ha de estar en su puesto a las dos de la mañana, y allí permanece hasta las 10, «pero siempre he tenido este horario y ya me he acostumbrado».

La queja, como ocurre en otras profesiones nocturnas, proviene del resto de la familia, especialmente de la mujer, «aunque cuando me casé ya trabajaba de noche, no termina de agradarle». No obstante, este panadero «de toda la vida» cree que no tiene impedimentos para atender a los suyos, «incluso he podido estar más que otros. Yo no duermo muchas horas y dedico bastante tiempo a estar en casa con mis cuatro hijos».

El sueño, en su caso, viene partido. Primero, 5 ó 6 horas, tras comer temprano, y después de la cena, otro rato, «aunque cada cual tendrá sus propias costumbres».

Desde que él comenzó a hacer pan, la fabricación ha cambiado sustancialmente. La imagen tópica del panadero amasando, mezclando harina y agua, dando forma al pan, ha quedado reducida a la artesanía. Decir que alguien está «con las manos en la masa» no será, dentro de poco, ilustrativo.

Pese a todo, la mecanización ha facilitado en gran manera la tarea de hacer pan. «Ya no es como antes que había que coger pesos, y cuando se va de mal a mejor es fácil adaptarse». Como en otros sectores, muchos de los pasos se han reducido a apretar un botón. «Ahora es todo mucho más higiénico –dice Pedro–. Apenas se tocan las harinas ni el agua; prácticamente todo viene por tuberías».

Aunque entre los trabajadores del día se tiene la sensación de que los horarios de noche son especialmente duros, Pedro Mingo piensa que si le dieran a elegir, quizás no cambiaría de turno, «siempre he trabajado a las mismas horas y dudo que me gustara trabajar de día, mucho menos si tuviera jornada partida». Reconoce que su trabajo, ahora, es cómodo y «sería difícil encontrar otro en el que estuviera mejor».

El ambiente laboral es agradable, también con las otras 15 personas que trabajan como panaderos en la empresa. No hay problemas.

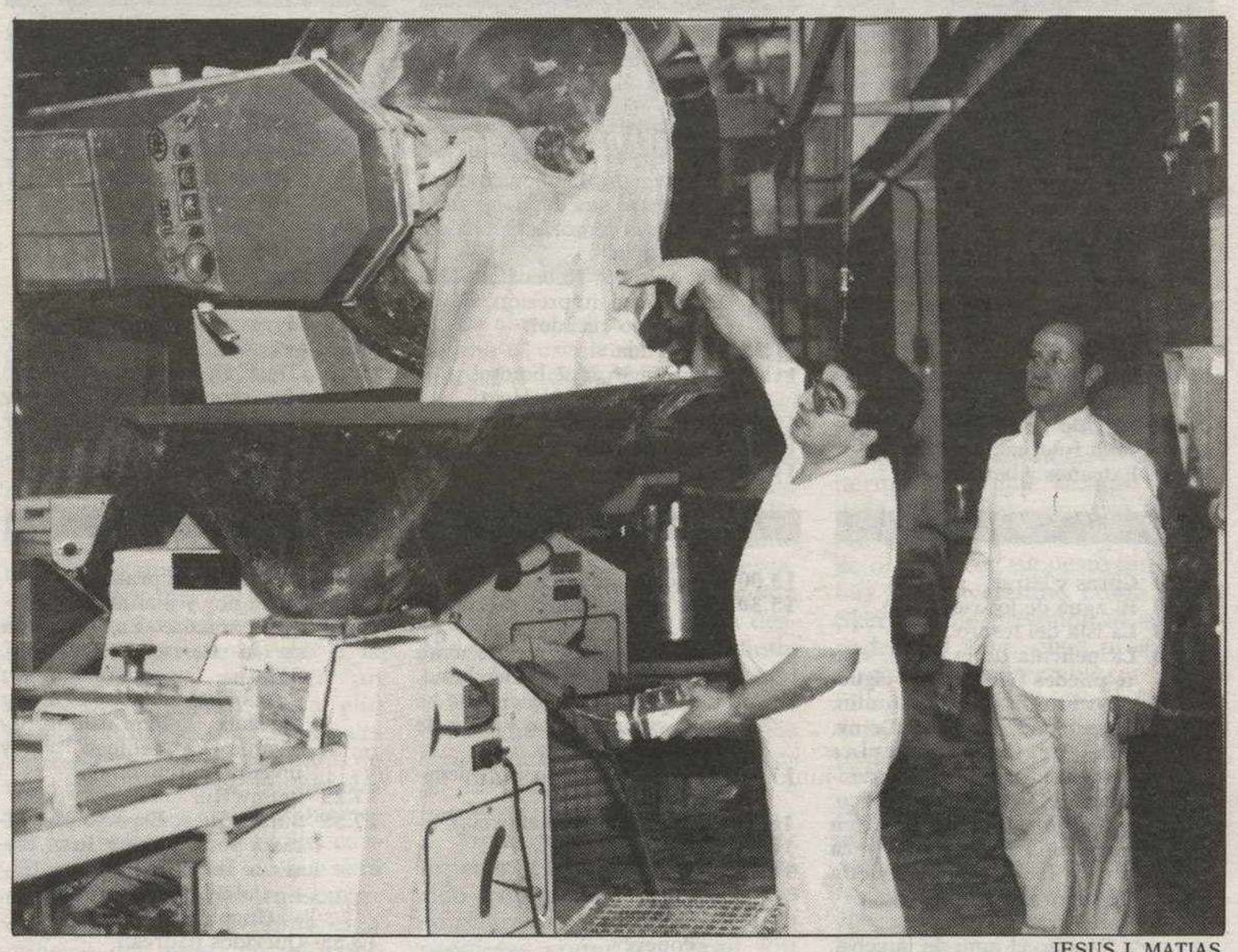

JESUS J. MATIAS

La producción de pan, con la mecanización, se ha vuelto mucho más higiénica.

EL GAVILAN

Telefelipe

J-2

ME parece bien que nuestro presidente del Gobierno salga tantas cuantas veces lo requiera su cargo y su función. Me parece bien que la Televisión Estatal juegue con todos los planos, primeros o generales, que le venga en gana a la hora de mostrar las excelencias de don Felipe González. Ya no me parece procedente, y creo que no sólo a mí sino a cualquiera de cuantos miren con algún detenimiento los telediarios de la primera, los favores que le hacen, venga o no venga a cuento, a la sublime imagen del secretario general del PSOE. No son simples apuntes los que le cumplen la merced ni flash ocasionales los que muestra a Felipe exhortándonos a hacer lo que se debe, sino perseverantes alusiones a su nueva andadura de reconquistas. Le va a costar Dios y ayuda recuperar el tiempo perdido y por más que reclame «una responsabilidad suficiente para que nos salgan las cuentas» tendrá que recurrir a la «Telefelipe» pues, ahora más que nunca, de verdad que parece sólo y enteramente suya. Quizás quien nos lo podría aclarar un poco fuera ese formidable todoterreno que es Matías Prat Semijunior, pues es en sus puestas de acción cuando más se nota la cosa. Los del PP, que están de euforias, es que no se enteran. A lo peor es que ni ven la tele que, aunque mala, sigue siendo el termómetro de multitudes.

MESA - MADERO

MUEBLES evelio

General Yagüe, 32

Con la "Tarjeta Muebles Evelio" le damos crédito instantáneo

Bono Loto

8 - 10 - 17 - 25 - 31 - 32

Complementario 23 Reintegro 3

Reparto de premios:
Los acertantes de primera categoría (los seis números correctos) se repartirán 108.361.063 pesetas.

M.C.D. 2018