Diario de Burgos

100 AÑOS AL DIA

Miércoles, 5 de Febrero de 1992 — Núm. 31.219 • 80 Ptas.

FUNDADO EL 1.º DE ABRIL DE 1891 — MEDALLAS DE ORO DE LA CIUDAD Y PROVINCIA

El presidente de Venezuela se salvó de ser asesinado por los golpistas

La intentona fracasó y provoca reacciones de España, la O.E.A. y EE.UU., entre otros

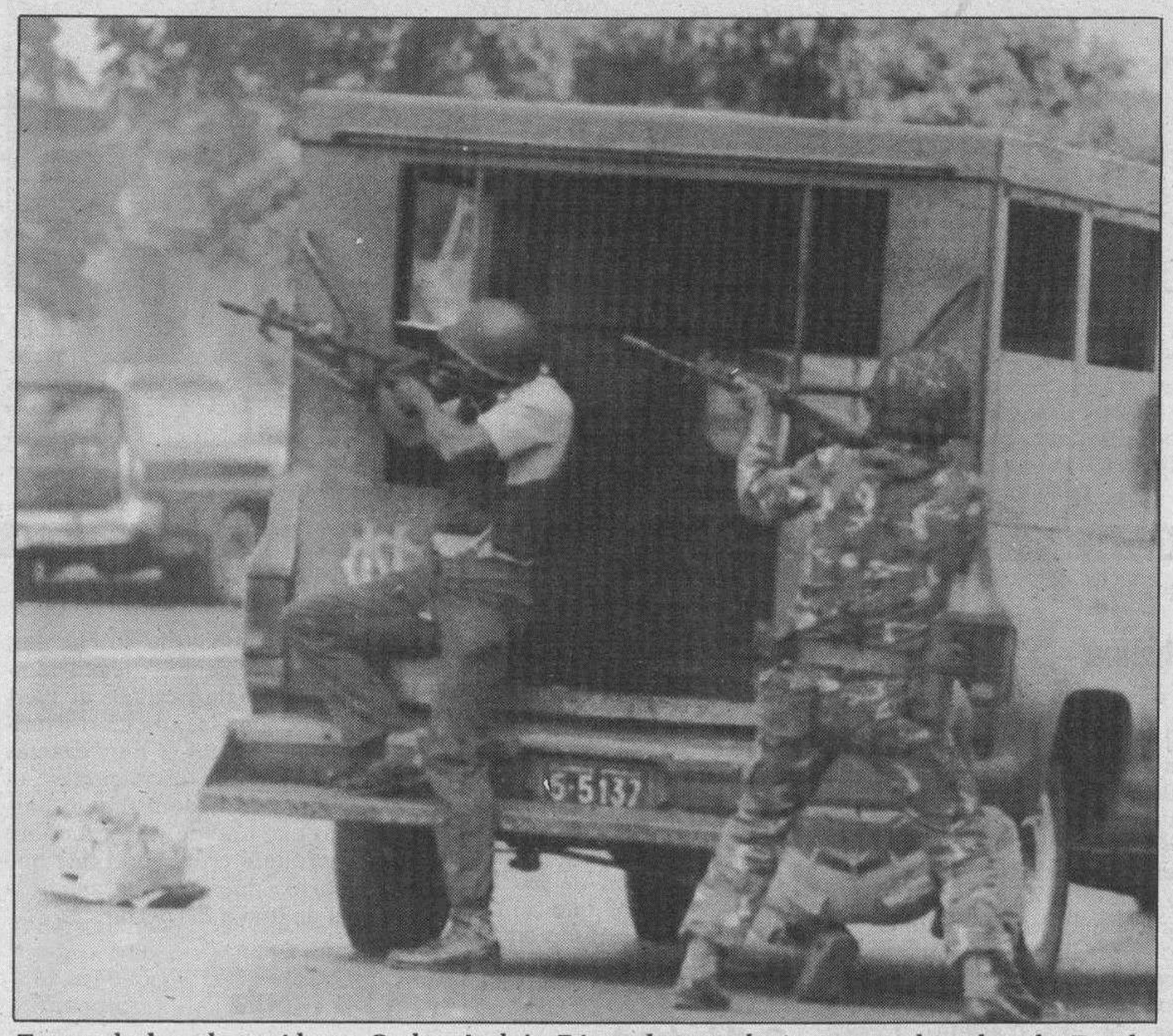

Tropas leales al presidente Carlos Andrés Pérez durante la intentona de golpe de Estado en Caracas. (Foto: Efe).

□ El Gobierno español condenó el intento de golpe de Estado en Venezuela con la máxima energía y expresó su pleno apoyo y respaldo al Ejecutivo de Carlos Andrés Pérez. En un comunicado de la O.I.D. el Gobierno testimonia su pleno apoyo a las medidas adoptadas por el presidente de la República para hacer fracasar el golpe que se registró en la madrugada del lunes al martes. También expresó su satisfacción por la firmeza con que las instituciones democráticas y el pueblo venezolano rechazaron el intento de subversión del orden constitucional, efectuado por un reducido grupo de militares insurrectos.

Un regimiento de paracaidistas se rindió casi doce horas después de intentar tomar por la fuerza el palacio de Miraflores. Entre las víctimas mortales figura un español relacionado con el País Vasco.

PAGINA 33

El cuarto supuesto del aborto, próximo a ser aprobado

□ El Ministerio de Justicia, según la Agencia Efe, cuyas noticias fueron recogidas en Radio Nacional de España, ha incluido un cuarto supuesto de despenalización del aborto que podría ser estudiado en el próximo Consejo de Ministros. En él se incluye la situación social de la embarazada, si peligra la salud psíquica o física de la madre, pero limitado a un período de gestación de doce semanas. Se tiene en cuenta en la reforma del Código Penal que se está estudiando.

La Agencia Europa Press, en cambio, recogía ayer tarde una noticia en la que se decía que «es inexacto que el Gobierno vaya a ampliar el aborto a un cuarto supuesto en el próximo Consejo de Ministros». El Gabinete de Prensa del Ministerio se ha limitado a decir que «esa información es inexacta».

PAGINA 22

Se reducen los permisos a algunos presos de Burgos

□ La reducción de permisos en la prisión de Burgos no afecta a todos los reclusos, asegura el director Felipe Martos: «sólo a casos concretos de personas que tienen largas condenas y un índice de criminalidad importante».

Comentó que la concesión de permisos será analizada con mayor profundidad por el órgano competente que está formado por el equipo de observación y tratamiento y la Junta de Régimen y Administración, «no vamos a ser restrictivos con todos, sino con algunos».

Un recluso se halla en huelga de hambre desde hace una semana y el director asegura que su estado es perfecto. Al interno se le negó un permiso y por ello adoptó esa actitud.

PAGINA 4

Nuevas subvenciones de la Diputación alavesa al Condado de Treviño

Ello crea malestar en el seno de la Corporación Provincial de Burgos

Sede consistorial de La Puebla de Arganzón. (Foto: L. Matías).

□ La Diputación Provincial de Burgos ha expresado su malestar por lo que puede considerarse una nueva injerencia de la Diputación Foral de Alava en asuntos que son competencia jurisdiccional burgalesa.

La Diputación alavesa aprobó ayer la suscripción de un convenio entre el Departamento de Cultura y los Ayuntamientos de La Puebla de Arganzón y de Treviño para la colaboración en programas específicos de extensión y actividades culturales, según un comunicado de la institución vasca, donde se dice que Treviño está dentro del territorio histórico de Araba.

PAGINA 14

HOY EN DB

3 Diez personas pudieron seguir el juicio a Juan José Cuesta

5 Los trabajadores municipales pararán una hora diaria

7 Vigara cree que hay que mejorar la presencia de Burgos en FITUR

12 Castrojeriz demanda consultorios médicos

20 La azucarera de Aranda seguirá abierta en los próximos años

43 Hoy, cuartos de final de la Copa del Rey de Fútbol

M.C.D. 2018

EDITORIAL

Si todo depende de Valladolid...

LA fría y rotunda respuesta del presidente del Consejo Social de la Universidad de Valladolid es la primera muestra de cómo van a reaccionar a orillas del Pisuerga a la hora de decidir e informar que en Burgos haya una Universidad. Decididamente estarán en contra y no nos engañemos, serán el más firme oponente a que aquí se repita lo de Logroño o lo de León en otro tiempo. No comprendieron nunca el establecimiento de Facultades fruto de maniobras centralistas descaradas, y en esta ocasión no ha de ocurrir lo contrario. Cierto que el rector Tejerina ha sido el hombre más proclive a ayudar a Burgos, pero nadie le consentirá que plantee como probable la creación de esa institución de rango superior.

Esta es la lógica reflexión que se deduce a la vista de cómo el presidente del Consejo Social ha respondido a la Agencia ICAL.

Manuel Guasch, como ustedes saben, ha dicho que no estudiaron en la última reunión, ni estudiarán nunca la petición de que en Burgos se cree una Universidad. No tienen competencias, pero tampoco se les está exigiendo que las tengan.

La advertencia de que esto podía ocurrir ya se la hicimos hace algunas semanas al mismo diputado socialista Federico Sanz, que parecía mostrarse optimista. Hay que empezar por ser realistas: si la Universidad va a depender de Valladolid, nunca la tendremos, por mucho que nos vuelvan a dar los célebres «paseos» de Valladolid y Madrid para pasar el tiempo. Pero es que hay unas condiciones muy favorables de Burgos para alcanzar ese logro con ser la ciudad con mejores circunstancias para aspirar a esa Universidad de tipo medio. Va a ser necesario que esta vez los burgaleses dejemos nuestra secular frialdad y manifestemos públicamente que sabemos defender nuestras cosas con ardor y firmeza allá donde haga falta. La ocasión es histórica y única.

DB

RETINA

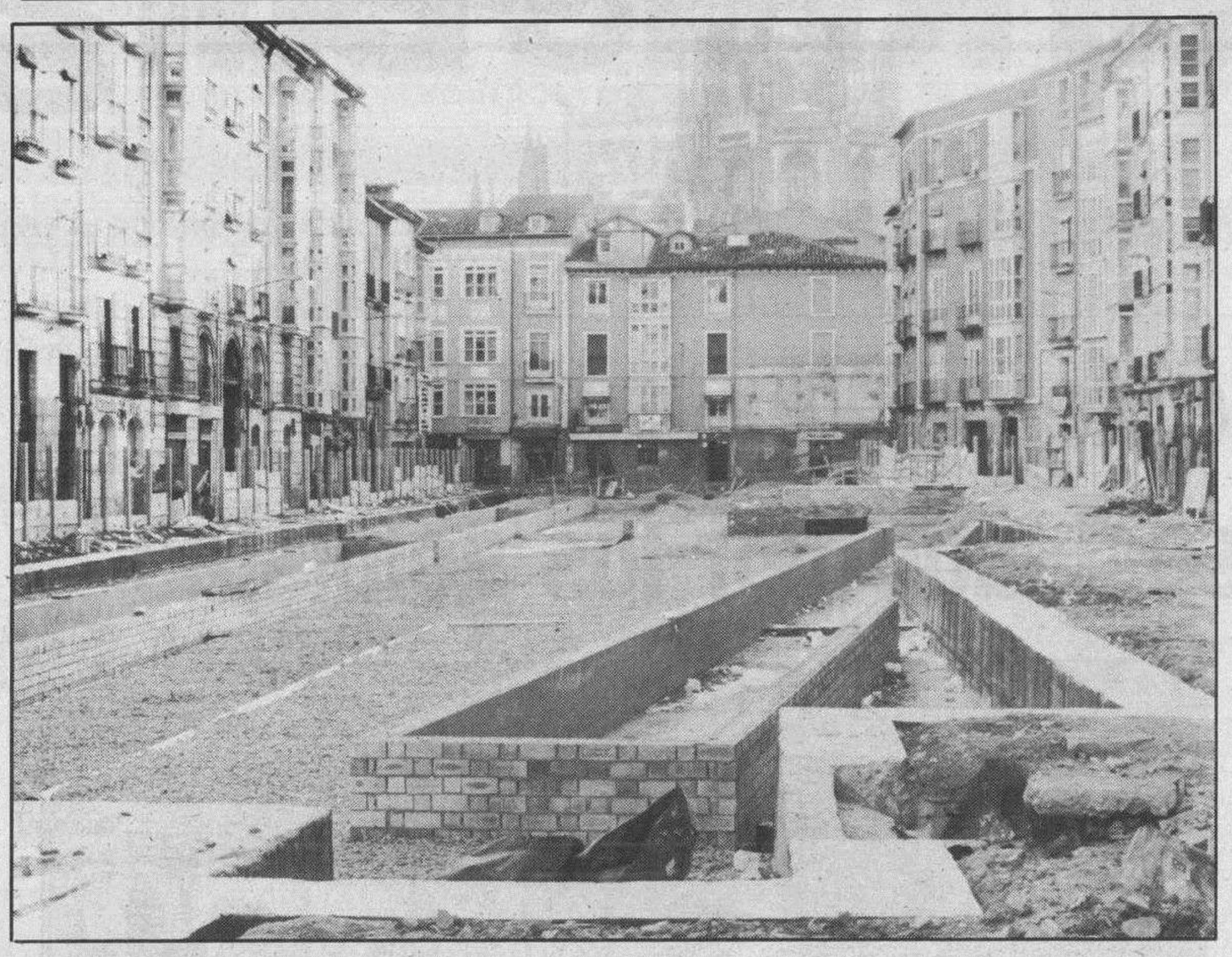

A BUEN RITMO.– Este es el aspecto que ofrece hoy el exterior del aparcamiento subterráneo de La Flora, que con sus 187 plazas descongestionará de vehículos, una de las zonas más céntricas y transitadas de la ciudad. El aparcamiento, ya en funcionamiento, permite utilizar sus servicios a los vecinos del lugar y alrededores que en su día compraron alguna de estas plazas. Con las obras de pavimentación y ornamentación culminará uno de los proyectos más ambiciosos y polémicos proyectados por el Ayuntamiento. (Foto: Angel Ayala).

HOY

5 Agueda, Pedro Bautista, Martín de la Ascensión, Gonzalo, Isidoro, Agripino, Alicia, Felicia, Bertoldo.

AGENDA

- Fiestas de las Candelas. A las 19,00 horas, en la Sociedad Real y Antigua de Gamonal, proyección cinematográfica con posterior charla-coloquio, sobre el tema de la película.
- A las 13,00 horas, en el aula Los Romeros de la Facultad de Derecho y organizado por el colectivo la Trocha, conferencia del magistrado Pérez Marino sobre «el fraude fiscal, su criminalización».
- Fiestas del Cuadro Artístico del Círculo. A las 8,15 de la tarde, en el Salón Teatro de la calle Concepción, 17, gala artística en la que intervendrán entre otros, Emilio Gómez, Paco Arana, Tomás Lázaro, Ana Isabela Lázaro, Fernando Ganzo y los payasos burgaleses «Los Riviery». Seguidamente, romanzas de zarzuelas por los antiguos alumnos.

QUISICOSAS

MARTINILLOS

Música

☐ Las cosas son como son y, en definitiva, tienen una medida que se hace exacta cuando, se quiera o no, admiten comparación. Queremos decir (después del infame circunloquio) que en lo que a la música se refiere, habría que decir aquello de *éste no es mi Burgos, que me lo han cambiado*. Mañana, ópera. La Compañía del Estado de Polonia, con «La Traviata». Y pasado, un concierto de campanillas, con un estreno, por lo que hace referencia a España.

Conclusiones

☐ Son muchas las conclusiones a que se puede llegar, después de lo dicho anteriormente. La primera puede ser, valga el caso, que la Sociedad Filarmónica debe ocupar, de una vez por todas, el puesto que se merece en la consideración de la cultura de esta ciudad. Un puesto muy alto, desde luego. Y otra: que ya están lejanos los días (aunque fueran ayer por la mañana, prácticamente) en que en unas jornadas celebradas (es un decir) en Burgos, se pedía la desaparición de los Conservatorios. Claro que aún estaba reciente el sarampión de los once millones de votos.

Solidaridad

☐ Nuestro arzobispo ha publicado en *Sembrar*, la hoja diocesana, una carta que titula «La solidaridad, nuestro mejor proyecto». Con ella se abren los pensamientos en torno a la Campaña contra el Hambre en el Mundo. Estamos totalmente de acuerdo, don Teodoro. La lástima es que no todos, referidos a esta misma tierra nuestra, piensan lo mismo. Esta tierra y algunas de sus gentes, de nuestras gentes, tienen también mucho de víctimas de ciertas propagandas, de ciertos criterios, de ciertas (y muy exactas y constantes) invitaciones al consumo, al hedonismo, al hartazgo que impide ver el hambre del prójimo. Pero todo hay que andarlo, mientras se ayuda a más de uno a despertar.

De fábula

☐ De fábula, pero sin moraleja, de momento: En menos de un mes, cinco operaciones de fuga en las cárceles españolas, con nueve presos que lograron escapar. No se cuentan los presos que no han regresado tras el período de vacaciones. En tres meses (de noviembre del 91 a enero del 92) se han fugado dieciocho presos. Lo dicho: de fábula, pero no escrita por moralistas, desde luego.

Moral hipócrita

☐ Decían moral hipócrita y, ¿recuerdan?, casi juraron por su padre que no vendría la eutanasia. Ya está aquí. Dijeron que sólo tres supuestos para el aborto. Y tenemos encima un cuarto, que son dos más, si bien se lee. Y si siguen en el machito, podremos terminar con permiso para matar al abuelo porque tose por las noches y no nos deja dormir.

Lo suyo

☐ Lo suyo no es hipócrita. Qué va. Si hacer una promesa y no cumplirla, implica mentira y cosas peores, ¿qué es prometer ochocientos mil puestos de trabajo y quedarse tan tranquilos con tres millones de parados? ¿Qué son las cuatrocientas mil viviendas que nadie ve? ¿Qué son los casos de corrupción, cada vez más y mayores?

SEMANA CULTURAL

80 Aniversario del Cuadro Artístico
CIRCULO CATOLICO DE OBREROS

GALA ARTISTICA

Música, Poesía, Romanzas de Zarzuela

Y LA ACTUACION DE LOS SIMPATICOS PAYASOS BURGALESES
««LOS RIVIERY»

HOY, miércoles, 5 de Febrero, a las 8,15 de la tarde
LUGAR: C/. Concepción, 17. Salón Teatro de la

CAJA DE AHORROS DEL CIRCULO CATOLICO

GOLF SPRINTER

El coche más vendido del mundo
ULTIMA OPORTUNIDAD 1.550.000 Ptas.
OFERTA VALIDA sólamente para vehículos en stock
Automoba

SU DELEGACION EN MADRID
* Domicilio Social, Fiscal y Postal.
* Recepción de correspondencia y telefax.
* Atención y recogida de mensajes telefónicos.
* Despachos y Salas de Juntas.
* Todos los servicios que su Delegación necesita, sin inversión.
* Zona Castellana-Cuzco.
CIALE, S.A. (91) 571 46 46

Ayuntamiento de Madrigalejo del Monte. – Aprobado inicialmente por el Pleno del Ayuntamiento las Normas Subsidiarias de Planeamiento Municipal, redactadas por el equipo de arquitectura de don Ricardo M.ª Alzola Eléxpuru, se somete a información pública por plazo de un mes, contado a partir del día siguiente a la publación del anuncio en el «Boletín Oficial» de la provincia, durante el cual podrá ser examinado y formular las reclamaciones que se estimen pertinentes.

Al propio tiempo, se hace público la suspensión del otorgamiento de licencias de obra en todo el término municipal, durante el plazo de un año, al estar afectadas por las nuevas determinaciones del planeamiento, excepto que se respeten las determinaciones del nuevo planeamiento, conforme al artículo 120.1 del R.D. 2159/78 y, en cualquier caso, se extingue con la aprobación definitiva del planeamiento (artículo 8.3 del R.D.L. 15/81, de 10 de Octubre).

En Madrigalejo del Monte, a 16 de Enero de 1992. – El Secretario, Carmelo Ausín Portal.

M.C.D. 2018

Sólo diez personas accedieron al juicio contra el insumiso Juan José Cuesta

Once testimonios apoyaron la petición de libre absolución de la defensa

Colectivos pacifistas y objetores esperaron en el exterior de la Audiencia. (Foto: L. Matías).

☐ **BURGOS/**M.G.- Tan sólo diez personas, además de los medios de comunicación y los testigos, pudieron presenciar ayer la vista oral del juicio contra el insumiso Juan José Cuesta Dueñas, por orden expresa del juez titular del número 2 de lo Penal, Francisco Marín Ibáñez.

Las reducidas dimensiones de la sala donde se siguió la vista, poco más de cien metros cuadrados, impidieron la audiencia pública, que se anunció cinco minutos antes de las doce del mediodía.

Juan José Cuesta Dueñas, de 23 años, era juzgado por su negativa a cumplir la prestación social sustitutoria en las dependencias del Gobierno Civil de Burgos, después de ser declarado objetor de conciencia.

El fiscal del caso, Máximo Aguado, reiteró la petición de dos años y cuatro meses de prisión menor para el acusado, aunque dejó abierta la posible ambigüedad de la norma que regula la objeción de conciencia.

ABSOLUCION

Por su parte, el letrado de la Defensa, Luis Oviedo, pidió la libre absolución porque argumentó la confusa y mala redacción de la norma. Señaló también que «el Código Penal condena conductas que son socialmente reprochables» y excluyó de éstas la de Juan José Cuesta. «La defensa nacional no se protege bajando y subiendo escaleras del Gobierno Civil», apuntó, al explicar que éste no es un atentado contra la defensa nacional.

La defensa solicitó, en principio, el testimonio de una veintena de testigos, que al final quedó reducida a once.

Jorge Oreca Gamarra, objetor de conciencia, fue amnistiado del cumplimiento de la Prestación Social Sustitutoria por pertenecer a un grupo que lo solicitó en un plazo determinado.

100.000 OBJETORES

También declararon Ana Velasco, Irene Alonso y Daniel Renedo. El pedagogo y sociólogo Rafael Ajanguiz presentó un informe sobre la situación de la objeción de conciencia en el que se recoge que hay 100.000 jóvenes que han solicitado ser declarados objetores y 90.000 a los que se les ha reconocido este derecho.

Destacó que el 51 por ciento de la población española está en contra del servicio militar.

Antonio Fernández, del grupo EIRENE- Cultura para la Paz, y Javier Marijuán, centraron los objetivos de los colectivos a los que pertenecen y su propuesta a favor de la paz.

Fernando Nicasio, otro de los testigos, se refirió a su trabajo como asistente social, trabajo que dijo es imposible hacer obligado, como es el caso de los que prestan el servicio social sustitutorio.

Jesús Manuel González, que contó su experiencia como prestacionista; Mikel Bellasdorf, objetor alemán; y Néstor Cerezo, secretario provincial de la CGT, que denunció la ocupación encubierta de puestos de trabajo por quienes cumplen la PSS, cerraron la ronda de testimonios.

En octubre del pasado año, el aragonés Alberto Gamarra fue también juzgado por un delito similar. Tras una sesión de cinco minutos, el fiscal rebajó la pena inicialmente pedida de tres años de cárcel a cinco meses de arresto mayor, lo que supuso la inmediata libertad del joven.

Hasta el momento, no se ha producido ninguna sentencia absolutoria por este motivo, aunque sí se han dado sobreseimientos de causas o imposición de condenas lo suficientemente pequeñas como para que los acusados queden en libertad.

Tomás Moro y Miguel de Unamuno, a propósito de la paz y la libertad

MONTSERRAT GOMEZ

☐ Juan José Cuesta apretaba su «Bic cristal» contra la libreta para robar a su memoria unas palabras de Miguel de Unamuno y Tomás Moro, a propósito de la paz.

Diplomado en Magisterio y actualmente estudiante de Filología en Salamanca, este joven de 23 años que ha cambiado hace días su coleta por un cabello ralo, habló de libertad. Fue al final de la vista oral de su juicio por insumisión. Pidió comprensión de quien «ha estado hablando a mi izquierda», dijo,(se refería al fiscal).

Recordó el apoyo de la Universidad de Salamanca, en la que ahora estudia y que abandona en vacaciones para cooperar en la ayuda de ancianos franceses en París.

Exhibió una Ejecución de acuerdos del Claustro universitario, de 22 de noviembre de 1989, en el que entre otras cosas se dice: «La Universidad de Salamanca expresa su apoyo al derecho constitucional a la objeción de conciencia. Al mismo tiempo, aboga por el reconocimiento efectivo de este derecho y hace un llamamiento a favor de la puesta en libertad de todas las personas que por motivo de objeción de conciencia se encuntran encarceladas, y que igualmente, se aprecie la necesidad de sobreseimiento de los procesos abiertos contra objetores de conciencia».

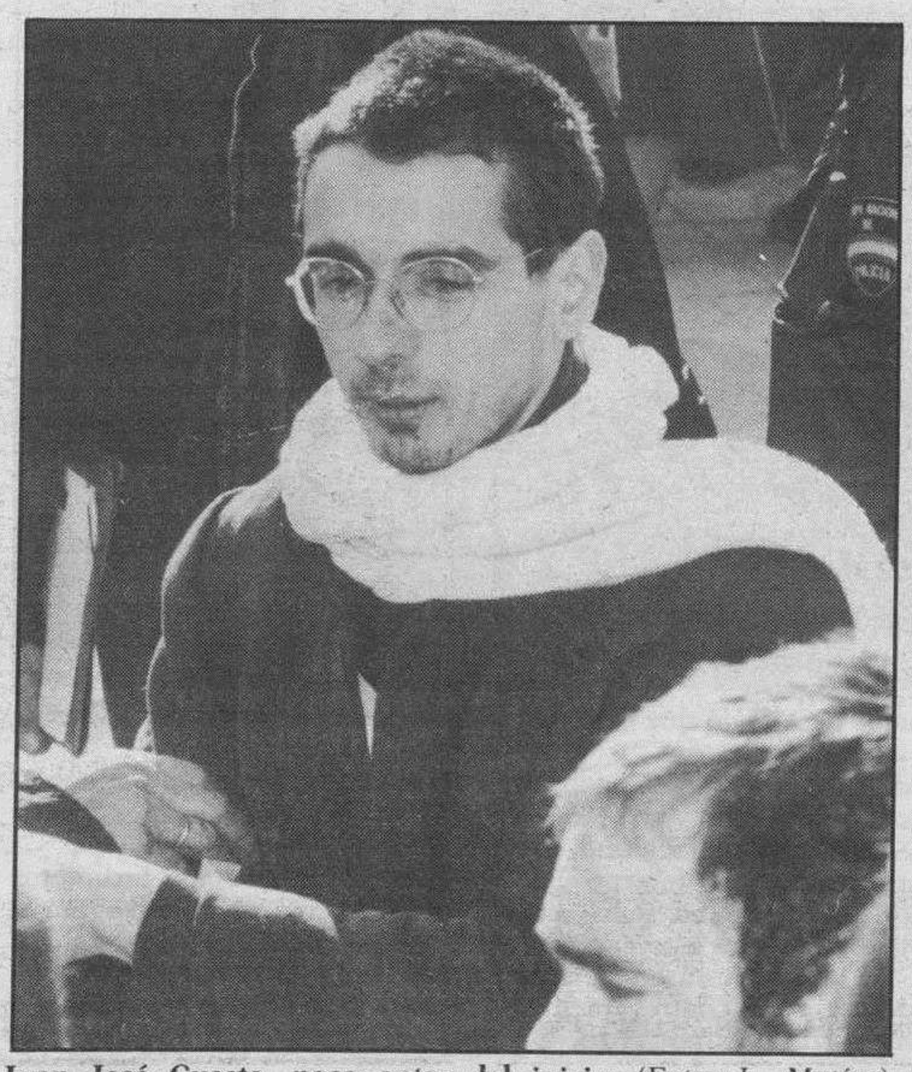

Juan José Cuesta, poco antes del juicio. (Foto: L. Matías).

SUCESOS

Camionero de 41 años muere en accidente en Oquillas

☐ **BURGOS.-** Pedro Emborrujo Escalante, de 41 años de edad, falleció ayer como consecuencia de un accidente que se produjo en el término municipal de Oquillas.

El vehículo articulado, matrícula VI-4669-J, que conducía el fallecido se salió de la calzada por el margen izquierdo y volcó sobre el mismo. Fue en el kilómetro 176,600 de la Nacional I (Madrid-Irún) a las tres y diez de la madrugada.

La causa del suceso, según informa la Jefatura Provincial de Tráfico, pudo ser la velocidad inadecuada para el trazado de la vía.

Desaparece un disminuido de la Residencia Los Robles

☐ **BURGOS.-** El director de la Residencia Los Robles, de Villasante de Montija, ha puesto en conocimiento de la Guardia Civil la desaparición de una persona que responde a las iniciales J.I.V.D.B., de 35 años.

Según informa Gobierno Civil, esta persona, que abandonó la residencia hace dos días, es un disminuido psíquico. El director de este centro, que acoge en la actualidad a 120 personas, aseguró, sin embargo, que «es una persona perfectamente capacitada, que vino voluntariamente a la residencia y que se ha ido también de forma voluntaria».

«Sabe administrar su dinero y vino aquí a pasar unos días», explica el responsable de Los Robles. Hace dos días se fue, seguramente a casa de sus familiares en Madrid, pero, según el director, aún no ha llegado a Madrid, donde habitualmente residen.

La persona ahora desaparecida ingresó en la residencia el 1 de noviembre de 1990 y es natural de Toledo.

Incendio en monte público y denuncia por malos tratos

☐ **BURGOS.-** Cuatro hectáreas de matorral y brezo del monte público Barranco Malo, del término de Pineda de la Sierra, han sido pasto de las llamas como consecuencia de un incendio que se declaró por causas desconocidas. El valor de los daños asciende a 30.000 pesetas.

Una mujer de Roa tuvo que ser asistida en el Centro de Salud de la mencionada localidad por las lesiones que le produjo su ex-marido, quien la insultó y agredió cuando se encontraba en la puerta de su domicilio.

Robos en un colegio, en un garaje y en un domicilio

☐ **BURGOS.-** Autores desconocidos han robado efectos valorados en 10.000 pesetas de un colegio de la calle Las Calzadas.

Efectos valorados en 200.000 pesetas han sido sustraídos de un domicilio de la Barriada Inmaculada.

Por último, desconocidos armados con navaja, intimidaron al vigilante de un garaje y robaron 30.000 pesetas.

M.C.D. 2018

NUEVA SECCION EN DB

Martínez Valín inaugura mañana «Desayunos con...»

El equipo de Redacción ahondará en el aspecto humano de los personajes

El proyecto pretende dejar al descubierto sus gustos y aficiones

Equipo de Redacción, encargado de elaborar la nueva sección. (Foto: Angel Ayala).

☐ **BURGOS.** – Diario de Burgos –cuando ya ha superado el centenario de su nacimiento– inaugurará mañana una nueva sección, bajo el título de «Desayunos con...».

Es un espacio donde el protagonista será abordado desde diferentes prismas. No sólo se le preguntará por los temas de actualidad, sino que también se hablará de su vida profesional, de sus gustos, aficiones y preferencias, sin olvidar el ámbito familiar.

Todas las cuestiones serán realizadas alrededor de una mesa, a primeras horas de la mañana. Se desayunará con los personajes.

El escenario variará. Algunos protagonistas desean que el desayuno se lleve a cabo en sus casas. Sin duda, es una oportunidad única para «bucear» más en su personalidad. Otros prefieren que el pequeño «ágape» sea en las instalaciones de Diario de Burgos.

Bajo los efluvios estimulantes de una taza de café se conversará con el personaje. De aquí el nombre de la nueva sección «Desayunos con...».

El reto es conocer a fondo al protagonista y después plasmarlo en estas mismas páginas, al objeto de que nuestros lectores puedan tener un conocimiento más profundo acerca de las personalidades, que habitualmente se aborda desde una perspectiva informativa.

CINCO REDACTORAS

Siempre se ha dicho que el sexo femenino posee un sexto sentido. Esa intuición –característica esencial de la mujer– es la que permitirá descubrir aspectos inéditos de los protagonistas.

Diario de Burgos ha reunido a cinco redactoras –que habitualmente tratan diferentes capítulos de la actualidad burgalesa–. Desde las diferentes perspectivas que proporciona el quehacer diario trabajarán por desentrañar lo humano y lo divino de los entrevistados y las entrevistadas.

La labor se complementará con la de los compañeros gráficos. Con sus cámaras captarán imágenes inusuales. Retratarán gestos, y ademanes, donde brillará por su ausencia la típica postura habitual, que pretende ser informal, pero que todos sabemos están posando. Serán instantáneos diferentes y poco habituales.

La elección de los personajes no será sencilla, pues muchas son las personas que con asiduidad aparecen en las páginas de los medios de información. Sin embargo, se tratará de conversar con hombres y mujeres que destaquen en el ámbito local o en el nacional y que estén relacionados con nuestra tierra.

La nueva sección se inaugura mañana con Fernando Martínez Valín, teniente general jefe de la Región Militar Pirenaico Occidental, con sede en Burgos. El desayuno transcurrió en uno de los salones de Capitanía General. Estuvo acompañado por su mujer Ana María Marqués.

Fue la primera entrevista que concedía y confesó que sería la última, al tiempo que señalaba «no pienso que sea difícil entrevistarme. Hoy están ustedes hablando conmigo en mi casa».

Fernando Martínez Valín fue el primer reto. Habrá más.

Felipe Martos asegura que la reducción de permisos no afecta a todos los presos

El director aseguró que un interno en huelga de hambre está en perfecto estado

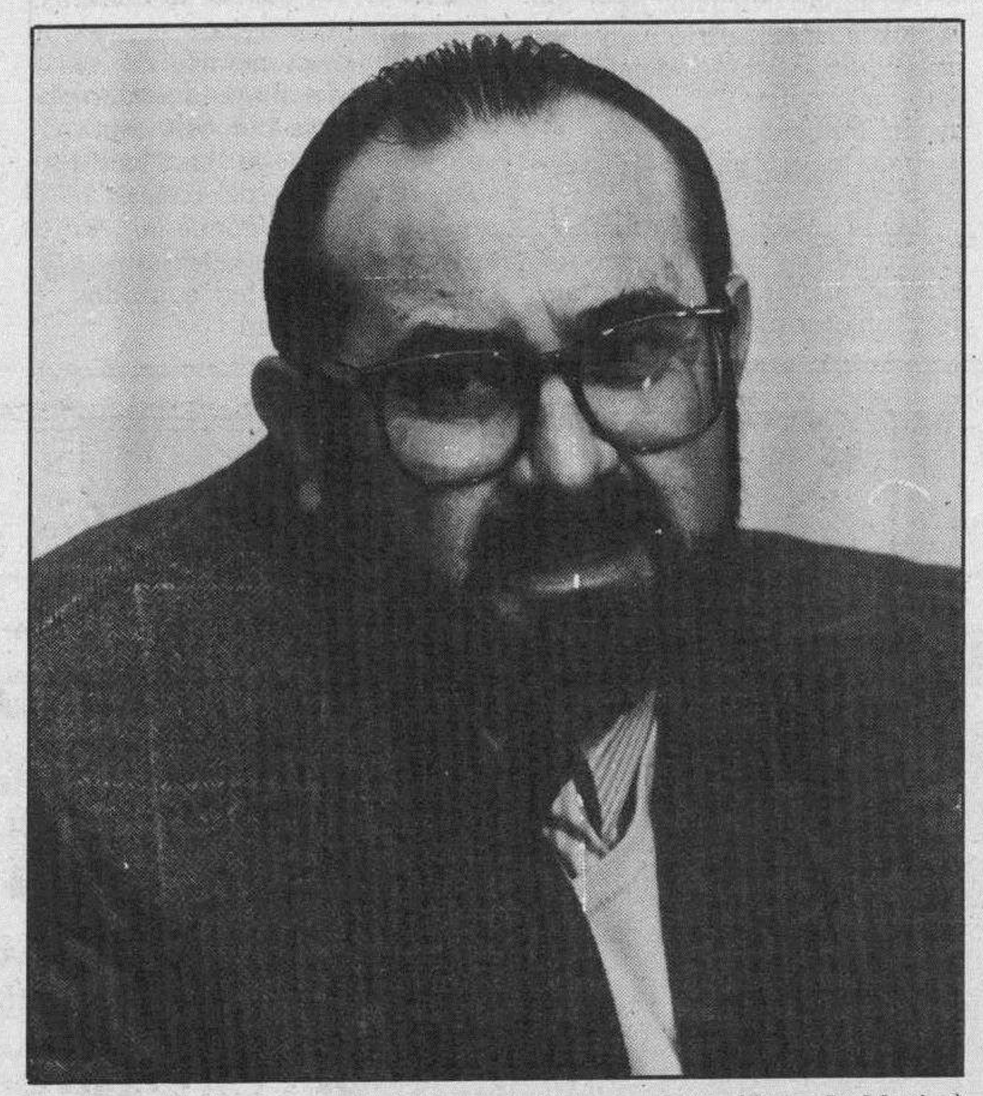

Martos manifestó que él no concede los permisos. (Foto: L. Matías)

☐ **BURGOS.**- El director de la cárcel, Felipe Martos, manifestó ayer a este periódico que la reducción de permisos no afecta a todos los internos de la prisión, sino «sólo a casos concretos de personas que tienen largas condenas y un índice de criminalidad importante».

Martos expresó que los permisos de salida no los concede él, sino un órgano colegiado formado por el Equipo de Observación y Tratamiento, y la Junta de Régimen y Administración. «No vamos a ser restrictivos con todos, sólo con algunos».

También aseguró que la concesión de permisos será analizada con mayor profundidad por el órgano competente, «pero esto no significa que se vayan a restringir todos los permisos».

CONOCE SU ESTADO DE SALUD

Por otra parte, el director del centro penitenciario manifestó que «conoce perfectamente el estado de salud del preso que se encuentra en huelga de hambre».

Añadió que la causa de esa medida de presión se debió a una negativa por parte de la dirección a una solicitud presentada por dicho interno. Felipe Martos, que no quiso adelantar más sobre este caso, dijo que el interno está en perfecto estado y bajo control médico, y aseguró que no reúne los requisitos oficialmente establecidos para acceder a su petición.

Por otra parte, el director adelantó que el objetivo inmediato de su equipo es incrementar las posibilidades de que todos los presos trabajen en diversos talleres.

Los miembros del SUP se constituirán en asamblea permanente

Falta de personal y la discriminación salarial con relación a otros Cuerpos de Seguridad, causas principales

☐ **BURGOS.**– Policías Nacionales de Burgos, convocados por el Sindicato Unificado de Policía, que aglutina a 183 afiliados, se constituirán esta tarde en asamblea permanente.

La constitución será a las cinco de la tarde, en el salón que la Caja de Ahorros del Círculo Católico tiene en la calle Concepción.

En el transcurso de la misma se informará públicamente de las razones que les llevan a adoptar esta medida.

Los miembros de este Cuerpo de Seguridad protestan, entre otras cosas, por la desigualdad salarial respecto a otros cuerpos de seguridad locales y autonómicos.

La Comisaría burgalesa cuenta en la actualidad con 263 trabajadores, incluídos los de todas las escalas. Los trabajadores se quejan de las condiciones económicas discriminatorias y de la precaria situación de la plantilla, que se vio reforzada en el mes de agosto con 27 números, pero que ahora será reducida en otros tantos con la jubilación de 12 compañeros y la marcha a Barcelona, con motivo de la celebración de los Juegos Olímpicos, de otros 14.

DESPLAZAMIENTOS

A esto hay que unir el desplazamiento, una vez al mes, de varios efectivos a la cárcel de Lérida II.

La situación, que califican de especialmente grave en los meses de verano, en los que se ven obligados a hacer turnos de hasta 16 horas diarias, esperan sea escuchada por la Administración, ya que consideran justas sus peticiones, aseguraron responsables del propio sindicato policial.

En otras ocasiones ya se había anunciado la posibilidad de constituirse en asamblea permanente, y no se descartan otro tipo de medidas de presión, aunque aseguran que cumplirán con su obligación de vigilar las Olimpiadas de Barcelona y la Exposición Universal de Sevilla, y que las mismas no entorpecerán el cumplimiento de sus obligaciones profesionales.

M.C.D. 2018

AYUNTAMIENTO

La Comisión de Gobierno aprobará subvenciones a Entidades Privadas

☐ **BURGOS.**–La aprobación de varios presupuestos destinados al capítulo de Cultura, es el aspecto más destacable de la Comisión de Gobierno que se celebrará el jueves.

Las entidades a las que irán destinados son el Taller de fabricación de Instrumentos Musicales para el año 92, así como para la realización del programa a llevar a cabo en la Escuela Municipal de Bellas Artes, «Mateo Cerezo» para 91–92. Por otra parte, se aprobarán las bases y el presupuesto del IV Concurso de Cuentos «Las Candelas».

La Comisión aprobará, la convocatoria y bases para la concesión de subvenciones a entidades privadas sin ánimo de lucro, para la prestación de servicios sociales.

Procedente del capítulo de Hacienda, se prorrogará el contrato con «Esabe Seguridad», para prestar los servicios de vigilancia del vertedero municipal, además de la aprobación del pago de las primas correspondientes, por una parte, al seguro contra incendios de los bienes muebles municipales y, por otra, de responsabilidad civil de los técnicos municipales y por el funcionamiento de la Administración. Estas primas alcanzan los 4 millones.

Habrá, igualmente aceptación de terrenos para viales ofrecidos en Villatoro y en la carretera de Madrid.

CERTIFICACION DE OBRAS EN EL CAMPING DE FUENTES BLANCAS

Entre las certificaciones aprobadas, está la correspondiente a las obras de ampliación que se llevan a cabo en el cámping de Fuentes Blancas que se abrirá al público el 1 de abril. Algunas de las obras que se han realizado son la reparcelación, dotar a las instalacioens de más puntos de luz, y la construcción de tres nuevos lavabos, que suplen a los dos existentes. Uno de ellos se construye dentro de los 10.000 metros cuadrados de espacio en los que se amplía el cámping, donde, igualmente, se condicionará alguna zona de parque para los niños.

Dos empresas optan a los parkings de Fátima y S. Julián

☐ **BURGOS.**–Dos empresas de construcción, Prointec G.R.D. y Grutecon S.A., han presentado propuestas al concurso para la adjudicación de obras de los aparcamientos subterráneos de Fátima y San Julián.

Prointec, adjudicataria de los 8 que se construyen actualmente, ha ofertado un plazo de ejecución de doce meses para el de Fatima, y de diez meses para el que se creará entre la plaza de San Julián y la calle Juan de Garay. Por su parte, la oferta de Grutecón contempla plazos de ejecución de dieciséis meses para ambos aparcamientos.

Por lo que respecta al número de plazas, la propuesta de Prointec prevé la construcción de 480 en Fátima y 268 en San Julián, mientras que la de Grutecón sería de 416, en el primero y 237, en el segundo.

Los precios por plaza varían entre un millón y 1.500.000 pesetas, en la oferta de Prointec. Grutecón propone precios entre 995.000 y un 1.150.000 pesetas.

El Salón de Plenos se llenó de trabajadores que apostaron por medidas de fuerza. (F.: A. Ayala)

Los funcionarios pararán una hora diaria durante la próxima semana

Los paros tienen como objetivo desbloquear la negociación del convenio colectivo

☐ **BURGOS/**I.P.–Los funcionarios municipales votaron mayoritariamente, en la asamblea celebrada ayer, la convocatoria de una hora de paro diaria –de 12 a 1 de la mañana– durante la próxima semana.

Tiempo durante el cual esperan obtener por parte del presidente de la Comisión de Personal algún tipo de propuesta para continuar con las negociones del convenio colectivo que quedaron paralizadas hace dos semanas al no dar el Ayuntamiento ninguna oferta sobre los aspectos planteados por la Junta de Personal.

De no prosperar con estas medidas de presión, el desbloqueo de las negociaciones, los funcionarios se mostraron partidarios de incrementar el número de horas de paro e, incluso, de hacer huelga con carácter indefinido. Algunos trabajadores apuntaron la posibilidad de negociar el convenio con otro representante que no sea Martínez Abascal. El presidente de la Junta de Personal, Julián Alegre señaló que el interlocutor real es el alcalde que delega y da las directrices a Abascal, y definió a éste como un frontón muy bueno.

Después de dos meses de negociación, poco se ha avanzado en las mismas; tan sólo se ha conseguido llegar a acuerdos en el horario, la reorganización y revisión de puestos de trabajo y valoración.

BLOQUEO ECONOMICO

Sin embargo, las negociaciones se bloquearon cuando se llegó a los aspectos económicos, como el tema de las pagas extraordinarias que los funcionarios piden 14 como ya tienen los laborales y trabajadores de los servicios municipalizados.

El Ayuntamiento, por otra parte, no quiere negociar una subida mayor que el mínimo del 5, marcado por el Gobierno. La Junta de Personal señala que no reivindica nada extraordinario, sino lo que ya han conseguido otros colectivos.

¿SU HIJO TIENE PROBLEMAS EN LOS ESTUDIOS?
M.ª JOSE DEL RIO ALONSO
PSICOLOGIA
Telf. 21 49 15 — HORAS CONVENIDAS
AVDA. DEL VENA, 6-7.° A

OCASIONES DEL LEON
FIAT UNO D
BU - 4 . . . - K 8.605 PTAS. MES + ENTRADA
Talleres Pedro, S.L.
Ctra. Madrid - Irún, Km. 247
Tlf. 217011 · BURGOS
su concesionario PEUGEOT TALBOT

Sociedad Filarmónica de Burgos
EN COLABORACION CON LA
Caja de Ahorros del Círculo
COMPAÑIA, ORQUESTA Y COROS DE LA OPERA DE POLONIA
LA TRAVIATA
OPERA EN 3 ACTOS DE GIUSEPPE VERDI
DIRECTOR: ALEXANDER TRACZ
PATROCINADO POR RESTAURANTE CASA OJEDA HOTEL ALMIRANTE BONIFAZ
GRAN TEATRO
MAÑANA, JUEVES, 6 – a las 8,15 tarde

M.C.D. 2018

Galerón pregunta al Gobierno sobre empleo rural y la reordenación del sector lácteo

BURGOS.–El senador del PP Alberto Galerón, ha presentado varias preguntas al Gobierno relacionadas con la incidencia de cursos sobre Formación Ocupacional; Módulos de Promoción y Desarrollo; y colaboración social, en la provincia.

Galerón pregunta, asimismo, sobre las repercusiones para los ganaderos burgaleses de la reordenación del sector lácteo español aprobado recientemente.

En su escrito al Gobierno, Galerón pide la relación de cursos de Formación Ocupacional realizados por los ayuntamientos en la provincia de Burgos, los alumnos que han encontrado empleo en la zona rural en la que habitan, así como el importe de las subvenciones concedidas por el INEM a las corporaciones locales.

Aunque el éxito de estos programas es desigual, afirma Galerón, «puede afirmarse que han contribuído al incremento del empleo en las zonas rurales».

Sobre los Módulos de Promoción y Desarrollo (MPD), el senador ha solicitado datos sobre el número existente en Castilla y León, el total de alumnos y profesionales que han integrado los módulos, así como la previsión de modificar la normativa por la que han sido creados.

Para Galerón, «los MPD se han revelado como buenos instrumentos de intervención comarcal. No obstante, parece conveniente introducir alguna modificación para conseguir mejor financiación y gestión de los programas».

También se refiere a la contratación de personas en régimen de colaboración social, a la que acuden algunas corporaciones locales en conciertos con las comunidades autónomas o con el Ministerio de Trabajo.

En este sentido, solicita el número de Ayuntamientos que se han acogido a esta fórmula; de empleos de jóvenes en situación de marginalidad; y subvenciones recibidas para la realización de estos programas.

En relación con el Decreto de Reordenación del Sector Lácteo, Galerón ha preguntado sobre la incidencia en la cabaña ganadera de la región y de la provincia; el número de ganaderos afectados por el Decreto; y el alcance de la disminución en la producción de leche en la Comunidad.

Los profesores de la APTA celebraron su fiesta patronal, en honor de Santo Tomás

BURGOS.–La Asociación de Profesores «Tomás de «Aquino» celebró, durante el fin de semana, una serie de actos para conmemorar la festividad de su patrono.

A las 11 de la mañana de sábado se dieron cita, en el Hospital del Rey, cerca de un centenar de socios, amigos y simpatizantes que, en una mañana radiante, recorrieron las instalaciones de la Facultad de Derecho.

Estuvieron acompañados por el profesor Fernando Sáiz Alonso, quien explicó de manera exhaustiva y amena los aspectos históricos, artísticos y académicos del recinto.

Los profesores y acompañantes quedaron gratamente sorprendidos de las condiciones de habitabilidad, funcionalidad y buen gusto de lo nuevo enmarcado en el solar de unas casi ruinas, pero de las que aún se conservan reliquias significativas. En una de las dependencias de la citada Facultad, en la que cursan estudios unos 1.700 alumnos, los componentes de la Asociación fueron cumplimentados por la vicerrectora del Campus Universitario, M.ª Josefa Arnaiz.

Terminada la visita, de cerca de dos horas de duración, los profesores del APTA participaron en una Eucaristía que presidió el sacerdote y maestro Antonio Romero. En su homilía glosó una parte de la impresionante personalidad de Santo Tomás, enmarcada en el contexto de un siglo XIII, que supuso para Europa el primer y gran Renacimiento. La figura de Tomás de Aquino, dijo, puede ser aprovechada por los profesores de hoy para llevar a cabo la reforma que la enseñanza necesita.

Al final de la misa los asistentes se reunieron en un almuerzo de confraternidad.

CATEDRA FELIX RODRIGUEZ DE LA FUENTE

El presidente de la Comisión de Cultura de la Diputación habló ante sus paisanos en Madrid.

José Sagredo García «siguió» las huellas del naturalista de Poza

ANA CALLEJO CALLEJO
MADRID

La Bureba es una de las comarcas con mayor personalidad, aseguró

José Sagredo García, catedrático de Geografía e Historia, presidente de la Casa de Europa en Burgos y presidente de la Comisión de Cultura, Enseñanza y Turismo de la Diputación de Burgos, fue el encargado de pronunciar la segunda de las conferencias de la Cátedra, tras el paréntesis vacacional de las Navidades.

Ofreció una conferencia bajo el tema «Los caminos de Félix Rodríguez de la Fuente», centrándose en el entorno vital de este querido burgalés, hablando de la comarca de La Bureba como escuela de amor a la Naturaleza y el mensaje de respeto y de amor al entorno que Félix dejó y que tiene una permanente actualidad.

PERSONALIDAD

Consideró La Bureba como una de las comarcas de Castilla y León con mayor personalidad geográfica, histórica y humana y la denominó «escuela de la Naturaleza» porque en ella están todas las formas de relieve de Castilla, «es una Castilla en miniatura».

José Sagredo, refiriéndose en concreto a Poza de la Sal, afirmó que reúne todas las condiciones necesarias para ser un «santuario del ecologismo» porque lo tiene todo: Piasajísticamente es uno de los núcleos más pintorescos de la provincia y además es la «patria» de Félix Rodríguez de la Fuente.

PERDIDA DE POBLACION

Recalcó que el gran problema existente en nuestros pueblos, entre ellos Poza, es la pérdida de población y afirmó la urgente necesidad de explotarlos turísticamente para garantizar su supervivencia.

El profesor Sagredo hizo referencia en continuas ocasiones a un libro suyo, recientemente publicado, «Guía de Briviesca y La Bureba», para indicar unas rutas por la comarca, recordando los pasos de la niñez y la juventud del insigne naturalista burgalés, que los asistentes pudieron seguir gracias a unos folletos que repartió, invitando a todos a recorrer esos bonitos y significativos lugares.

Hablando de «esta necesaria explotación turística» hizo alusión a diversas iniciativas que han de tenerse en cuenta, como la de convertir en parque ecológico la zona de La Bureba, recuperar el entorno amurallado de Poza, rehabilitar el perfil del castillo, crear la Casa-Museo de Félix Rodríguez de la Fuente y mejorar los accesos a esta zona de la provincia.

FITUR

En cuanto a la recientemente finalizada Feria Internacional del Turismo, dijo que el stand de Castilla y León, y concretamente el espacio dedicado a Burgos, era muy pobre en relación a otras Comunidades, y «cada uno de nuestros pueblos tiene mucho que ver y mucho contenido» finalizó el señor Sagredo.

Numeroso público se dio cita en esta segunda cita con la Cátedra, que organiza la Mesa de Burgos en Madrid, y que rinde homenaje al insigne naturalista de Poza.

MAÑANA
«BARRIOS DE BURGOS»
Esta semana: Gamonal (y III)
Todos los jueves, Peñas y Barrios de Burgos en DB

M.C.D. 2018

DIPUTACION

La Comisión de Gobierno solicitará al INEM la creación de una escuela-taller

El proyecto, que supondría una inversión de 300 millones, prevé un módulo de Rehabilitación y otro de Medio Ambiente

□ **BURGOS**/M.M.-La Diputación Provincial quiere contar con una escuela-taller, por lo que solicitará la colaboración del INEM para que financie el proyecto a través de su programa de Formación y Empleo. Esta petición será aprobada por la Comisión de Gobierno de mañana, según anunció a DB el presidente de la Comisión de Urbanismo y Medio Ambiente, Eduardo Francés.

El proyecto, que cuenta con el apoyo de los tres grupos políticos representados en la Corporación, prevé la creación de dos módulos: uno de Rehabilitación y otro de Medio Ambiente. El primero, que estaría ubicado en el complejo de San Agustín, pretende formar especialistas en oficios antiguos que ahora pueden encontrar una buena salida en el mercado laboral ya que el sector de la Construcción se está dedicando en gran medida a la rehabilitación de edificios. El módulo de Medio Ambiente se impartiría en la finca «Río Cabia», propiedad de la Diputación y ubicada en Albillos, y está destinado a la formación de los jóvenes en depuración de aguas, jardinería y plantación de masas arbóreas, al mismo tiempo que tratará de profundizar en el conocimiento de las especies vegetales autóctonas.

El proyecto de la Diputación, que supondría una inversión de unos 300 millones de pesetas, está pensado para impartir estudios a 60 alumnos, cuyas edades oscilan entre los 16 y los 26 años. El programa, que plantea 3 años de estudio, divide las horas lectivas al 50 por ciento en formación teórica y práctica.

PROYECTO DE REPARACION

Además de solicitar la creación de la escuela-taller, el equipo de Gobierno aprobará el proyecto de reparación de la cubierta en el edificio «Consulado del Mar». Este proyecto fue requerido por el Ayuntamiento para poder conceder la correspondiente licencia de obras. Los trabajos tuvieron que ser paralizados hace unos meses ya que sus responsables habían solicitado una licencia para realizar una obra menor. Sin embargo, la rehabilitación de la cubierta afecta a la estructura del edificio al estar deteriorada una de las vigas maestras, por lo que se hizo necesario la presentación de un proyecto por obra mayor, que mañana aprueba la Comisión de Gobierno.

En el transcurso de la reunión, se estudiará la solicitud de prórroga para la utilización del local ocupado por RNE y cedido por el Ayuntamiento y la Diputación. La prórroga será concedida por el tiempo que duren las obras del local que la emisora está acondicionando para su ubicación definitiva.

Orden Vigara, decepcionado con la representación en FITUR

□ **BURGOS**/M.M.-El presidente de la Diputación Provincial, Vicente Orden Vigara, se ha mostrado decepcionado sobre la representación burgalesa en la Feria Internacional de Turismo (FITUR). Orden Vigara estima que la promoción que se ha hecho de la provincia es «mejorable y por ese motivo, nos vamos a dirigir a la Junta para decirle que Burgos tiene algo más que vender que lo que se ha mostrado en FITUR».

El presidente de la Corporación ha redactado un informe que será analizado mañana por la Comisión de Gobierno, «a partir del cual se quiere empezar a trabajar para la próxima edición, proponiendo iniciativas a la Junta para no desaprovechar la oportunidad de promoción turística que supone este Certamen».

Vicente Orden Vigara también se mostró sorprendido y disgustado al comprobar que varias Diputaciones de la Comunidad Autónoma habían contado con un stand propio. «Creo que todas las provincias tenían que haber estado juntas o cada una por su cuenta, y así se lo manifesté al presidente de la Junta, Juan José Lucas». Vicente Orden Vigara coincide con las declaraciones efectuadas a DB el pasado sábado por los directivos de las agencias de viajes y el presidente de la Asociación de Fomento del Turismo, Alberto Aparicio, al señalar que la promoción de Burgos como zona de interés turístico pasa por la puesta en marcha de iniciativas concretas como las que, al parecer, va a tomar en breve la Fundación para el Desarrollo Provincial.

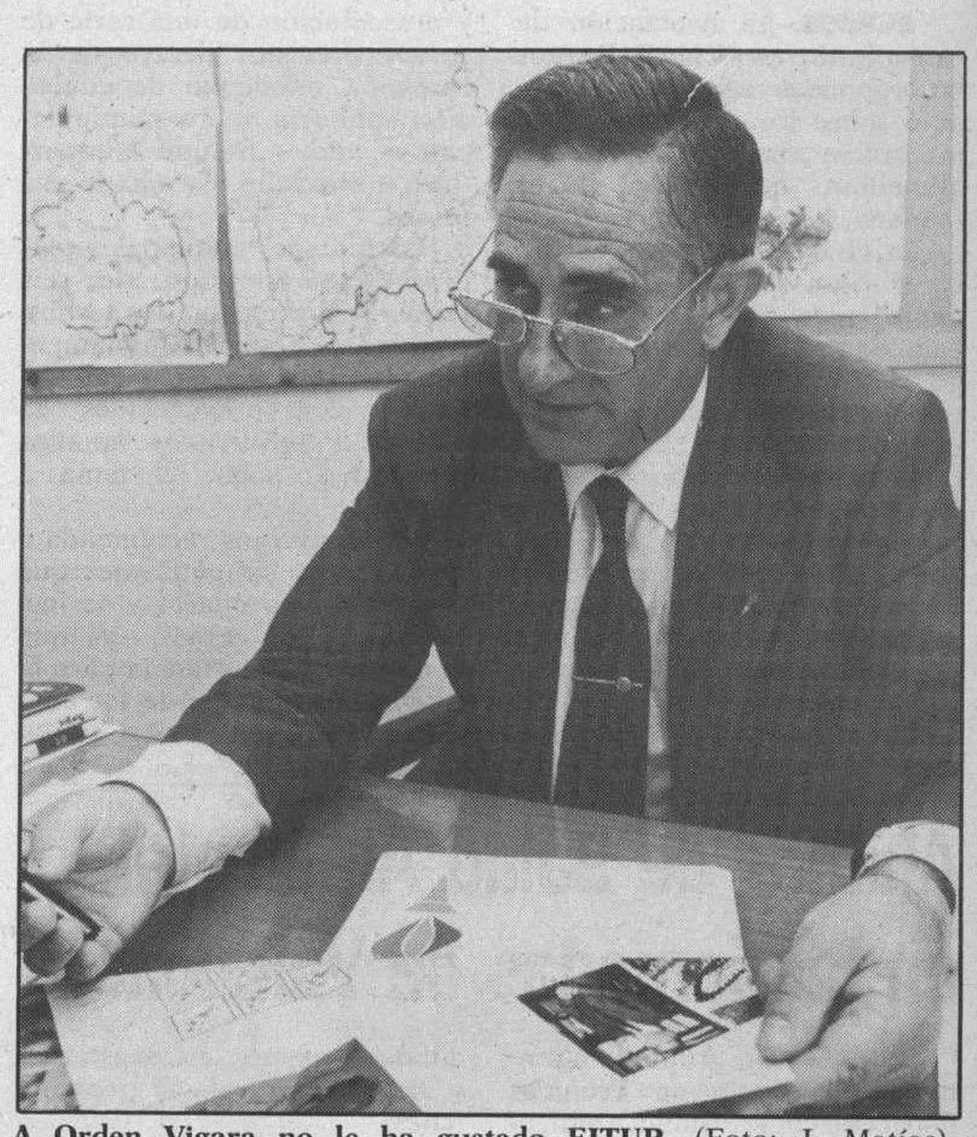

A Orden Vigara no le ha gustado FITUR. (Foto: J. Matías).

FABULOSOS DESCUENTOS HASTA 40%

Belda PELETERIA

abrigo visón lomos 270.000

Ctra. Quintanadueñas, s/n. Tlf. 260530- BURGOS
ABIERTO INCLUSIVE SABADOS TARDE

Noticias de primera página

«Convocatoria Masters en Burgos» ahora con Centro Propio

Profesionales y Titulados Superiores se convierten, después de realizar su Master en la Escuela Europea de Negocios, en capaces «Euroejecutivos» de reconocido prestigio.

Auténticos expertos en Alta Dirección Empresarial que compiten en inmejorables condiciones al recibir una formación eficaz, vanguardista e integral.

Escuela Europea de Negocios, en colaboración con Universidades e Instituciones de Alemania, España, Francia, Bélgica, Italia y Reino Unido, se sitúa como una de las grandes Escuelas de Negocios en Europa.

Los cursos comienzan en Febrero y finalizan en Diciembre 92.

Si desea más información, visítenos o llámenos a los **Teléfonos (947) 27 79 67 / 68.**

M.B.A Master Business Administration

Dirigido a formar y actualizar a titulados y profesionales para el desempeño de áreas directivas en las empresas.

Versión Postgraduado Dedicación exclusiva

Versión Executive Compatible con la actividad profesional

M.C.E. Master en Comercio Exterior

Dirigido a formar y actualizar a titulados y profesionales en la interconexión internacional de la economía empresarial

Financiación preferente para los admitidos.

Con la colaboración de

ESCUELA EUROPEA DE NEGOCIOS

CAJA DE AHORROS MUNICIPAL DE BURGOS

En Burgos: C/. Vitoria, 10-3.º - 09004 Burgos. Sede Central: Segre, 13 (El Viso) - 28002 Madrid. Telf. (91) 563 83 92 / 32

Otros Centros en Cantabria, León, Madrid, Murcia, Valencia, Zaragoza.

M.C.D. 2018

UNAE organiza una charla sobre peligros en la manipulación de alimentos

□ **BURGOS.**–La Asociación de Consumidores UNAE–Burgos ha organizado una charla–coloquio sobre los peligros de una incorrecta manipulación de los alimentos, que tendrá lugar mañana, a las 17,15 horas.

La charla, que se celebrará en el salón de actos de la Caja de Ahorros del Círculo de la calle de San Pablo, estará a cargo de M.ª Angeles Espinosa, veterinaria del Servicio de Sanidad Municipal.

La ponente abordará la importancia de una adecuada manipulación de los alimentos con el fin de evitar las numerosas intoxicaciones que se producen tanto en establecimientos públicos como en domicilios particulares.

El acto servirá de preámbulo y presentación de una serie de cursos previstos dentro de la campaña municipal de educación sanitaria sobre manipulación de alimentos, que se impartirán durante un período de seis meses.

Los cursos municipales tendrán una duración de seis horas, repartidas en dos tardes, con una orientación fundamentalmente práctica. Contarán asimismo con proyecciones de vídeos, diapositivas y apuntes explicativos sobre el tema a tratar.

UNAE–Burgos recomienda a sus socios y simpatizantes que acudan a esta charla y se inscriban en los cursos, «ya que tienen gran importancia para la educación sanitaria de los consumidores burgaleses».

Alumos de Salud Ambiental en las jornadas de Valencia

□ **BURGOS.**–Un grupo de alumnos del módulo de Técnicos Especialistas en Salud Ambiental (T.E.S.A.) asistieron el pasado fin de semana a unas jornadas sobre especialistas en dicha materia que se desarrollaron en Valencia.

En dicha ciudad se dieron cita unas 150 personas procedentes de los 20 centros donde se imparte el módulo y representando a un colectivo de 700 personas.

El módulo de Salud Ambiental es una de las nuevas especializaciones que aparecen con la reforma de las enseñanzas medias.

El objetivo de estas Jornadas ha sido dar a conocer la situación en los distintos centros donde se siguen estos estudios y analizar las salidas profesionales.

Según manifiestan en un comunicado «debido a la reciente aparición y el carácter experimental de estos estudios existe un gran desconocimiento de nuestra presencia, tanto por parte del sector privado como de la propia Administración, en la que observamos falta de coordinación entre Educación y el resto de Ministerios».

En Burgos el módulo de T.E.S.A. comenzó a impartirse el curso pasado en el I.N.B. «Comuneros de Castilla» finalizando, por lo tanto, este año la primera promoción que deberá incorporarse al mercado laboral.

Las Peñas de San Lesmes continúan su programa festivo

□ **BURGOS.**–La Agrupación de Peñas y Sociedades de San Lesmes llevará a cabo el próximo día 7 la entrega de premios de mus, dominó, brisca –femenina– y ajedrez, de los campeonatos celebrados durante las fiestas.

Para el sábado, día 8, está prevista una conferencia sobre «Fátima y su relación con los países del Este europeo», que impartirá «Pitita» Ridruejo. La conferencia tendrá lugar en el salón de actos de la Casa del Cordón a las 20,15 horas.

El programa continuará el domingo con la Misa de Acción de Gracias con Ofrenda de flores en la Iglesia de San Lesmes a las 13 horas. La Ofrenda será llevada a cabo por las reinas de las peñas y sociedades de la Parroquia.

Después se celebrará una comida en el «Fernán González» con motivo de la entrega del «Báculo de Oro», que este año recaerá en José M.ª Francés Gil.

Dos cigüeñas observan su entorno desde la torre de una iglesia de Sotopalacios.

Cerca de 60 parejas de cigüeña han regresado a la provincia

En el último censo de 1986, el número de parejas se cifró en 48

□ **BURGOS**/B.D.–La cigüeña no ha defraudado en esta ocasión, al tiempo, que ha hecho cierto de nuevo ese dicho popular que dice: «Por San Blas la cigüeña verás».

Procedentes de países africanos, cerca de 60 parejas han regresado una vez más a los nidos que abandonaron sobre las torres de las iglesias burgalesas a finales del mes de julio del pasado año.

El último censo elaborado sobre este tipo de ave data de 1986, fecha en la que las parejas existentes en Burgos se cifraron en 48. Según Consuelo Temiño, bióloga del departamento de Salud Ambiental de la Delegación Territorial de la Junta, la evolución del número de parejas desde el año 86 ha sido creciente, ya que se ha producido un incremento cercano al 40 por ciento.

«Los años de mayor regresión se produjeron entre 1984 y 1986, años en los que se pasó de 76 parejas en circulación a un total de 48».

Las medidas que han favorecido la recuperación de la especie, apuntó, fueron las intensas campañas de educación ambiental efectuadas . La acción de la Administración y la presión de los grupos ecologistas evitó que los retejados de las iglesias se realizaran en épocas de cría. «El objetivo buscado fue que la cigüeña reconociera el nido».

La paulatina concienciación de los ciudadanos ha permitido que «esta especie no desaparezca. Es un animal que no hace daño, ya que al alimentarse de pequeños roedores, reptiles y batracios se la protege con mayor efectividad».

Este ave de plumaje abundante, de color blanco y negro, y patas muy altas, está considerada «especie protegida» desde la promulgación de la Ley de Conservación de 1989, a pesar que no se considera en peligro de extinción. Posteriormente, el Decreto 439/90 considera a la cigüeña de interés especial.

PERDIDA DE HABITAT

Según Consuelo Temiño, la regresión vino motivada por la pérdida de habitat tradicionales, y por la transformación del campo español, y en concreto del castellano. Determinadas zonas húmedas se convirtieron en cultivos extensivos que influyeron en el ritmo biológico de las cigüeñas.

Otras de las causas que ocasionaron el descenso de parejas fueron el uso de pesticidas, la instalación de tendidos eléctricos, y la elevada mortalidad registrada en los cuarteles de invernada en Africa. «En algunas zonas se las cazaba de forma indiscriminada lo que provocó un considerable descenso de la especie».

Las zonas de Salas de los Infantes y Sotopalacios son las preferidas por las cigüeñas en el momento de instalar su «hogar». No obstante, en la capital burgalesa se han contabilizado un total de cuatro nidos.

Cada uno de esos nidos tiene una pareja, macho y hembra, que en estos días se preparan para el apareamiento. «Ahora disponen el nido para la puesta anual, que tendrá lugar en el mes de marzo. La incubación se hace a lo largo de la primavera, época en la que nacen dos o tres pollos de cada pareja», explicó la bióloga.

En algunas zonas de la provincia de León se ha detectado que la cigüeña permanece todo el año sin emigrar, en los meses de invierno, a Africa. Algunos especialistas creen que este hecho se produce porque la cigüeña encuentra con facilidad de alimentos y residuos.

M.C.D. 2018

Concierto del Grupo de Cámara Sebastián Durón, en San Lesmes

☐ **BURGOS.**–El Grupo de Cámara «Sebastián Durón», dirigido por José María Barquín, ofrecerá un concierto, en la iglesia de San Lesmes, el próximo día 15 de febrero.

Esta actuación, que se enmarca dentro del programa de conciertos de la III Fase de «Las Edades del Hombre», dedicada a «La Música en la Iglesia de Castilla y León», se iniciará con la interpretación del Miserere de Andrés Barea (S. XVIII), para continuar con la ejecución de composiciones originales de Martínez de Arce, Gómez de Camargo, García de Salazar, Juan Hidalgo, Simón Araya, Francisco Zubieta y M. de Osete.

El Grupo de Cámara «Sebastián Durón», creado con el apoyo de la Diputación de Guadalajara, centra su trabajo en el estudio e interpretación de la Música Antigua y Barroca, con especial atención al barroco policoral y a la Epoca Virreinal.

Esta joven pero experimentada formación ha grabado seis discos de larga duración y cuenta en su haber con destacados galardones, como el Premio Nacional del Disco o el Premio Jóvenes Compositores.

«IMPULSO MUSICAL»

Por otro lado, la Asociación «Impulso Musical» comunica que próximamente impartirá, dentro de su programa de actividades, un curso de solfeo e instrumentos de viento en las dependencias habilitadas a tal fin en el colegio «San Pablo». Para más información dirigirse a la sede de este centro educativo (martes y jueves, entre las 19,30 y las 20,30 horas).

Convocado el IV Concurso Provincial de Dibujo, de «Manos Unidas»

☐ **BURGOS.**–En este concurso, que cuenta con la colaboración de la Caja de Ahorros del Círculo, podrán participar todos los alumnos de EGB de la capital y provincia, en sus tres categorías: A) Alumnos de 1º, 2º y 3º. B) Alumnos de 4º, 5º y 6º. C) Alumnos de 7º y 8º de EGB. El trabajo consistirá en un dibujo realizado en cartulina, tamaño folio, en color y con cualquier técnica, aludiendo necesariamente al lema de «Manos Unidas» para la presente campaña: «La solidaridad, nuestro mejor proyecto».

En el reverso de cada dibujo figurarán el nombre del autor, curso, edad, dirección completa del Centro Escolar y nombre del profesor. Los dibujos seleccionados por cada Centro se enviarán, antes del 19 de marzo, a «Manos Unidas». Campaña contra el hambre. Comisión de Infancia. (Particular de Clunia, s/n. 09005-BURGOS).

Se otorgarán hasta 10 premios por cada categoría, consistentes en material escolar. Los primeros premios de las tres categorías participarán en la fase nacional, a celebrar en Madrid.

La evangelización de América, primera intervención de las Jornadas de Historia

A cargo del catedrático de Historia de la Iglesia, Alberto de la Hera Pérez

☐ **BURGOS.**–Alberto de la Hera Pérez-Cuesta, catedrático de Historia de la Iglesia e Instituciones de América, en la Universidad Complutense, inaugurará mañana, a las 20,15 horas, en el centro cultural de la Casa del Cordón», las II Jornadas de Historia sobre Burgos y América.

Estas sesiones, agrupadas bajo el epígrafe «Hispanoamérica como protagonista», han sido organizadas por el Area de Historia de América de la Facultad de Filosofía y Letras de Burgos y la Caja de Ahorros Municipal.

El profesor de la Hera, que estará acompañado durante su intervención por la profesora Emelina Martín, perteneciente a la referida Facultad de Filosofía y Letras, abordará en su conferencia diversos aspectos relacionados con la política seguida por Fernando el Católico durante la evangelización de América; tema de especial actualidad si se tienen en cuenta los movimientos religiosos que se están desarrollando en Hispanoamérica; desde la Teología de la liberación o el avance de múltiples grupos religiosos.

Finalizada su intervención, se abrirá un turno de coloquio entre los asistentes.

Miembro fundador del Instituto Internacional de Historia del Derecho Indiano, de AHILA y de la Asociación Española de Americanistas, Alberto de la Hera ha desarrollado su labor docente en las Universidades de Murcia, Sevilla y Madrid y dirige actualmente, en la Universidad Complutense, el Departamento de Historia de América. Es el presidente del «European Consortium for Church and State Research» y vicepresidente de la «Asociación Internacional para el Estudio del Derecho de la Iglesia».

En su extenso currículum figuran numerosas publicaciones, entre las que cabe destacar: «El derecho de los indios a la libertad y a la fe», «La historia del Derecho indiano», «El sentido misional del Descubrimiento» y «La Iglesia en el ordenamiento jurídico de las leyes de Indias».

AYER Y HOY DE HISPANOAMERICA

Este ciclo de conferencias pretende arrojar nuevas luces sobre la Defensa, la Cultura, la Religión y la problemática actual de Hispanoamérica y en él intervendrán, durante los meses de febrero y marzo, destacados americanistas procedentes de distintas universidades españolas y latinoamericanas.

Coincidiendo con el inicio de estas II Jornadas, verán la luz editorial los textos que recogen las conferencias pronunciadas en las primeras sesiones de Historia.

Alberto de la Hera Pérez-Cuesta. (Foto: DB).

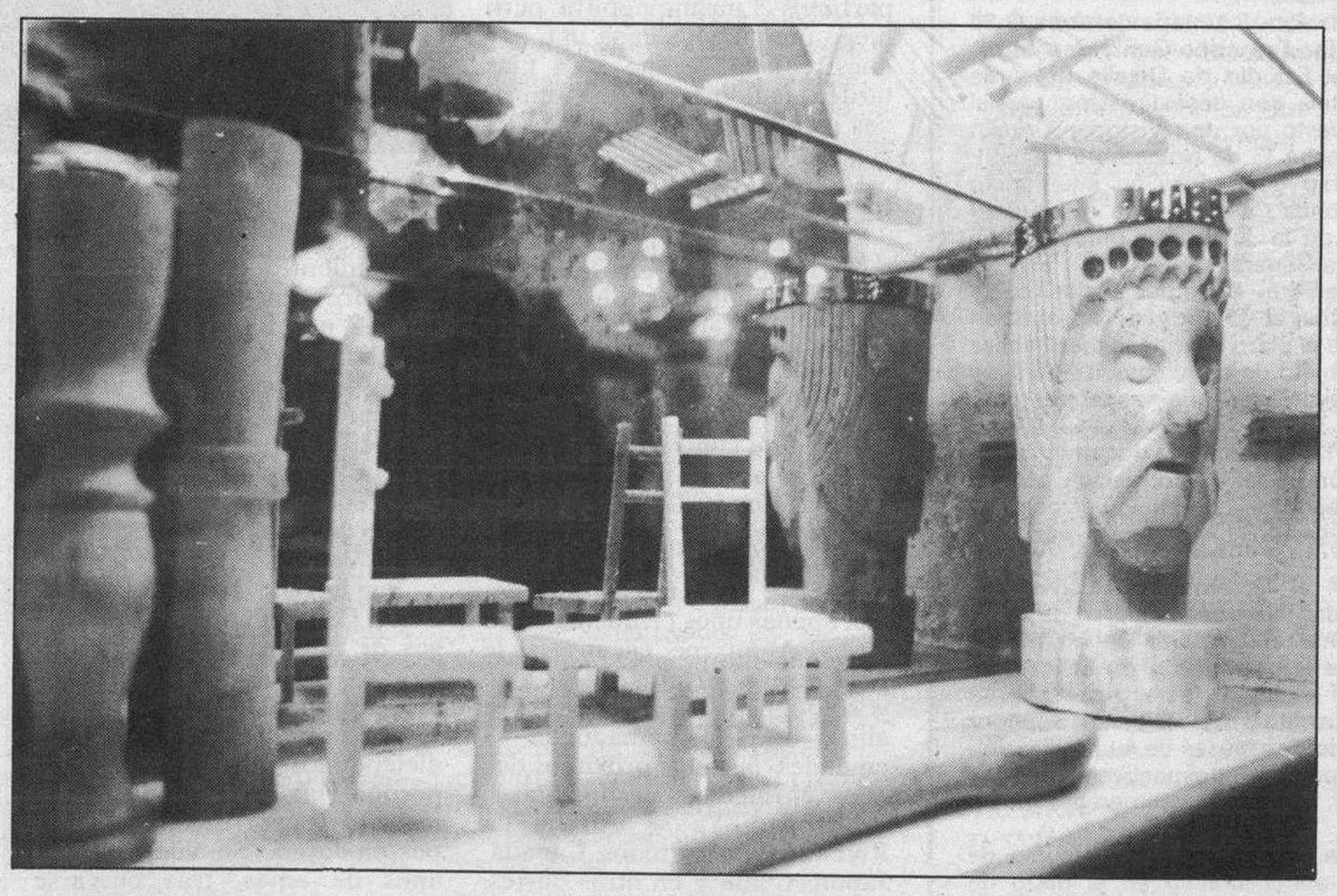

TALLAS EN MADERA, EN EL «CAFE DE LA ANTIGUA».–Leandro Rojo es el autor de los trabajos en madera que todavía se pueden contemplar en el «Café de la Antigua». Jubilado, dicharachero y aficionado a las jotas castellanas, Rojo llena su obligado tiempo de ocio con la talla artesanal de bastones, aperos de labranza a escala y utensilios varios que rescatan parte de una artesanía bautizada como «la de los pastores»; personas que, con frecuencia, combatían la soledad de los páramos a base de tallar en un palo cabezas de animales, figuras más o menos humanas y símbolos extraidos de su imaginación a golpe de navaja. Natural de un pequeño pueblo de la Ribera, Leandro exhibe desde un minúsculo y sobrio juego de sillas, hasta un busto regio; contrastes de la artesanía.
(Foto: Jesús Matías).

¡CORRE!, en Febrero, al comprar tu SEAT IBIZA
AHORRATE de 120.000,- a 230.000,- Pts.*
* (Sólo para coches en Stock)
y, además, financiación al 9,2% T.A.E.
¡La más barata del mercado!
B-AUTO. Ctra. Madrid, 10.

M.C.D. 2018

AYUNTAMIENTO DE BURGOS

SERVICIO URBANISMO

ANUNCIO

El Excmo. Ayuntamiento Pleno, en sesión celebrada el día 25 de Enero de 1992, adoptó los siguientes acuerdos:

1. – Aprobación inicial de Estudio de Detalle en el Polígono Industrial de Gamonal-Villímar, promovido por Urbanización Montecillo, S.A.

2. – Aprobación inicial del Estudio de Detalle en el Polígono Industrial de Gamonal-Villímar (entre calles Alcalde Fernando Dancausa y 30 de Enero de 1964), solicitado por don José Luis Padrones Núñez, en nombre de Inmobiliaria Castilla el Cid, S.A.

3. – Aprobación inicial del Estudio de Detalle de las parcelas 14, 15 y 16 del Plan Parcial Jerez, solicitado por Inmobiliaria M.B.G.

4. – Aprobación inicial de Estudio de Detalle en el Area de Actuación S-12 «Legión Española-Autovía de Ronda-Pisones», promovido por Inmobiliaria Allende Ebro, S.A. y P5, S.A.

5. – Aprobación inicial del Estudio de Detalle de parcela sita entre calles Calzadas, Salamanca y Segovia, promovido por PREVISA.

6. – Aprobación inicial de Estudio de Detalle en calle Villalón números 35 y 37, promovido por RUMOA, S.L.

7. – Aprobación inicial del Proyecto de Urbanización de la Unidad G-12 «Camino Casa La Vega», presentado por don Emerenciano del Campo.

8. – Aprobación inicial del Proyecto de Urbanización del Area de Transformación de la Carretera de Poza, promovido por ALGESA.

9. – Aprobación inicial del Proyecto de Urbanización «Vía del Silo», de promoción municipal.

10. – Aprobación inicial del Proyecto de Urbanización de la Barriada Militar, formulado por el Patronato de Casas Militares.

11. – Aprobación inicial del Proyecto de Urbanización del Sector G-2 «Nordeste», presentado por la Junta de Compensación de dicho Sector.

12. – Aprobación inicial del Proyecto de Reparcelación de la Unidad de Actuación G-2 «Glorieta Logroño», formulada por el Ayuntamiento.

13. – Aprobación inicial del Proyecto de Reparcelación de la Unidad S-16 «María Mediadora-Ronda» formulada por don Félix Sánchez Retuerto y otros.

14. – Aprobación definitiva de la Delimitación de la Unidad de Actuación G-2 «Calle Vitoria-Glorieta de Logroño», de iniciativa municipal.

15. – Aprobación definitiva del Estudio de Detalle de la parcela R-7 del Area de Actuación C-9 «Norte de Reyes Católicos», solicitado por la Caja de Ahorros del Círculo Católico.

16. – Aprobación de la constitución de la Junta de Compensación del Area de Actuación G-26 «Villayuda Oeste».

17. – Aprobación de la constitución de la Junta de Compensación del Area de Actuación G-29 «Castañares».

18. – Aprobación definitiva del Proyecto de Bases y Estatutos en el Area de Actuación S-24 «Bakimet».

19. – Aprobación de la Reparcelación Voluntaria del Area G-24 «Campa del Silo», promovida por don Francisco González y otros.

20. – Aprobación definitiva del Estudio de Detalle del Area de Actuación C-5 «Camposa Oeste», con desestimación parcial del Recurso de Reposición interpuesto por don Victoriano Ausín contra Decreto de la Alcaldía de fecha 13 de Noviembre de 1991.

21. – Desestimación del Recurso de Reposición interpuesto por doña María del Carmen Padrones Calleja contra el acuerdo de aprobación de la Constitución de la Junta de Compensación del Area de Actuación C-7 «Avenida General Yagüe».

Para los acuerdos números del 1 al 11 ambos inclusive, se somete la documentación junto con el acuerdo de aprobación inicial a información pública durante el plazo de quince días hábiles (excluídos sábados y festivos) al objeto de que cualquier persona interesada pueda formular las alegaciones que tenga por conveniente.

Para los acuerdos números 12 y 13, se somete la documentación junto con el acuerdo de aprobación inicial a información pública durante el plazo de UN MES, al objeto de que cualquier persona interesada pueda formular las alegaciones que tenga por conveniente.

Para los acuerdos números 14 al 19, ambos inclusive, que agotan la vía administrativa, se podrá interponer recurso de reposición ante el Excmo. Ayuntamiento en el plazo de un mes a contar desde el día siguiente al de la publicación o notificación; y contra la resolución expresa o tácita de éste, recurso ante la Sala de lo Contencioso-Administrativo del Tribunal Superior de Justicia de Burgos, en el plazo de dos meses de su notificación o en el de un año de su interposición, respectivamente; así mismo y sin perjuicio de lo anterior, cuantos se estimen oportunos y resulten procedentes.

Para el acuerdo número 20, se podrá interponer recurso de reposición, previo al contencioso-administrativo en el plazo de un mes a contar del día siguiente al de la publicación o notificación de esta aprobación definitiva; igualmente el recurrente don Victoriano Ausín García podrá interponer directamente recurso contencioso-Administrativo ante la Sala correspondiente del Tribunal Superior de Justicia de Burgos, en el plazo de dos meses desde su notificación contra la desestimación de su recurso de reposición interpuesto contra el Decreto de la Alcaldía de fecha 13 de Noviembre de 1991.

Para el acuerdo número 21 se podrá interponer recurso ante la Sala de lo Contencioso-Administrativo del Tribunal Superior de Justicia de Burgos en el plazo de dos meses contado a partir del día siguiente al recibo de la notificación.

Los documentos aprobados se hallan expuestos en la Sede del Servicio de Urbanismo, Avenida del Cid, 3, en días y horas hábiles (excepto sábados y festivos).

Burgos, a 30 de Enero de 1992
El Alcalde,
José María Peña San Martín

UN CONCIERTO EN BURGOS DE LORENZO FERRERO

«Se trata del compositor más sobresaliente de la Italia actual, que es, además, director de la «Arena de Verona», lo más importante junto a la Scala de Milán. El concierto va a ser una sorpresa para los oyentes».

RICCARDO CARAMELLA

«Estarán presentes en el concierto el autor y el embajador italiano»

ALFONSO SALGADO
BURGOS

Riccardo Caramella, el gran pianista, vuelve a Burgos.

ESTA semana, por lo que se refiere a la música culta, puede marcar la pauta ideal para lo que debería ser nuestra ciudad en ese aspecto: mañana, ópera y, pasado, un concierto con talla de estreno. Viene la Orquesta «Santa Cecilia», de Pamplona, con Jacques Bodmer, como director, y con Riccardo Caramella, como pianista. En el programa, primero, Mozart (Sinfonía número 29) y, luego, la obra aludida: Concierto para piano y orquesta, de Lorenzo Ferrero (de esto vamos a hablar). En la segunda parte, D. Milhaud (Fantasía Pastoral para piano y orquesta) y Mendelssohn (Sinfonía número 4 «Italiana»)

A este estreno que deicmos se le da tanta importancia, que estará presente el embajador italiano, Antonio Ciarrapico. Nosotros hemos hablado telefónicamente con el pianista, conocido y admirado en Burgos, donde ha estado en varias ocasiones. Nos dijo:

–Lorenzo Ferrero y yo fuimos juntos a la escuela. Compartimos el mismo pupitre, pero luego marchamos cada uno por nuestro lado. Veinte años más tarde, cuando ya éramos músicos profesionales, volvimos a encontrarnos.

–¿Quién es Ferrero en la Italia de estos momentos?

–Ferrero es el compositor más importante en la Italia actual. Es, además, director de «Arena de Verona», que es lo más importante, musicalmente hablando, junto con la Scala de Milán.

–¿Y este concierto?

Caramella se explicó así:

–Hace unos dos años, Ferrero me invitó a su casa y me dijo que estaba escribiendo un concierto. Lo tenía paralizado, con apenas unos cicnuenta compases. A mí me encantó y le pedí que lo terminara. Lo hizo y sólo puedo decir de él que ahora está programado en 43 ciudades, para los próximos dos años y medio: Berlín, París, Francfurt... Ya se estrenó en Roma. Estados Unidos, Canadá, Japón, China y en otras partes. En el mes de abril estuvimos en Tirana. Creo que yo soy el primer músico italiano que actuó en Albania después de la segunda guerra mundial. También hemos tocado en Zagreb. En Burgos he estado varias veces. La pimera, en 1975».

Y añade:

–Todo esto ha sido posible gracias a la ayuda de la región del Piamonte (provincia de Turín), de la que somos naturales, con la Agencia de Promoción Turística y la firma cafetera «Lavazza». Ellos son los que han decidido que Ferrero y yo somos imagen de la cultura del Piamonte.

Sobre los conciertos en España, nos dijo Caramella que, de momento, los tienen programados en Burgos, Pamplona y Vitoria.

–Pero el embajador –especificó– sólo estará en Burgos. Además, sólo ahí estará Ferrero, que se desplazará expresamente desde Verona.

Por lo visto, tanto Caramella como Ferrero son gandes amigos de nuestra Sociedad Filarmónica, lo que explica esos desplazamientos.

–El concierto –continúa diciéndonos– será una sorpresa, porque Ferrero escribe como si fuera del neorromanticismo o postmoderno. Se vuelve a los años de antes, tras buscarse algo nuevo. En toda revolución, tras cierto tiempo, se retorna al pasado, cuando se comprueba que lo anterior también era bueno, que sólo necesitaba algunas mejoras. Está escrito por un hombre de 40 años. El concierto, después de una parte clásica, tiene un momento (el *allegro*) que casi parece rock, pero escrito por un clásico.

«El estreno fue en Praga, con la Orquesta de Cámara de esta ciudad, que grabó el disco que estará a disposición del público que vaya al concierto, antes de estar en las tiendas.

–Y para usted, ¿qué significa volver a Burgos?

Nos contestó de este modo:

–Sólo puedo decir que me siento feliz y que espero que la vuelta, otra vez, no se demore mucho tiempo.

A Riccardo Caramella, ya lo hemos dicho, se le recuerda en Burgos. En una de las ocasiones que vino fue, no hace tanto tiempo, con motivo de uno de los grandes acontecimientos musicales, a esta escala burgalesa. Fue con la Orquesta Sinfónica de la Radio de Pekín.

Y si vuelve, como se ve, es con otro acontecimiento: el estreno de este concierto de Lorenzo Ferrero. Es importante todo ello.

Por cierto que habrá que añadir algo referido a la Sociedad Filarmónica de Burgos. Es ella quien trae todo esto del viernes. Y también lo de mañana, con la Compañía de la Opera del Estado de Polonia, con Verdi, con «La Traviata». Sólo una pregunta: dentro de España, en ciudades de las dimensiones de la nuestra, ¿quién ofrece más?

Sólo es una pregunta. Nada más que una pregunta, pero aquí va a quedarse, por si sirve para algo. El resultado es: mañana, ópera. Pasado, un gran concierto.

M.C.D. 2018

Lucía Fernández, sobrina del insigne profesor. (L.L. Araico).

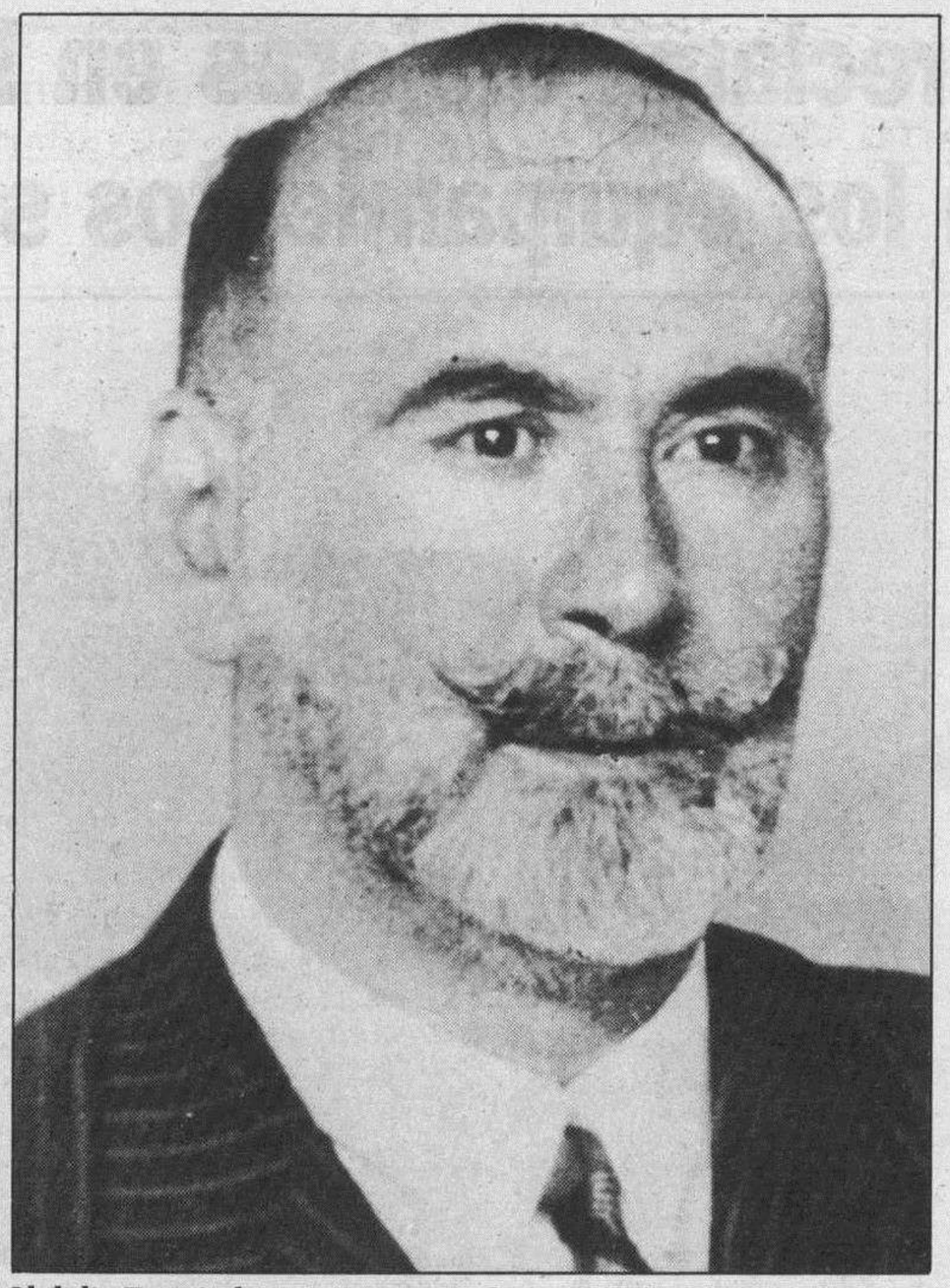

Obdulio Fernández estuvo nominado en 1959 al Nobel de Medicina.

La ciudad homenajeará al farmacéutico Obdulio Fernández, el próximo viernes

El Ayuntamiento aprobó denominar con su nombre a una calle de reciente creación

BELEN DELGADO
BURGOS

☐ El nombre de Obdulio Fernández resulta lejano y desconocido para muchos burgaleses, pero fue un insigne farmacéutico, decano de la Facultad de Farmacia en la Universidad Complutense de Madrid entre 1930 y 1936.

Ahora, después de más de 50 años, y por iniciativa del Colegio Oficial de Farmacéuticos de Burgos, una nueva vía de la ciudad estrena placas para honrarle. El próximo sábado tendrá lugar la inauguración de una calle dedicada a este profesor burgalés, originario de Frías. El salón de Estrados de la Corporación Provincial servirá de escenario de la presentación de la edición facsímil «Recuerdos de una vida», obra del que fuera también presidente de Honor del Colegio de Farmacéuticos, además de «Hijo adoptivo e Hijo predilecto de la provincia de Burgos».

RECUERDOS DE UNA VIDA

Una de las personas que mejor conoció a Obdulio Fernández fue, sin duda, su única sobrina Lucía Fernández. Esta, que recordó para DB importantes momentos transcurridos junto al científico, expresa que si tuviera que definirle en una sola palabra, sería la de «humano».

Dicha definición se asemaja a la frase descriptiva que incluye el doctor Benito del Castillo en la presentación de «Recuerdos de una vida», texto en el que afirma de él: «Lo ha sido todo, y lo ha tenido todo, salvo dinero y soberbia».

En su autobiografía, Obdulio Fernández aclara: «No creo que valga la pena de ser leído más que por los amigos que guardan los sentimientos de una buena amistad»...Como buen científico, destiló modestia, bondad, intuición y claridad.

A los 24 años era catedrático de Química Orgánica en Granada y pronto ganó la cátedra de Análisis de Medicamentos Orgánicos en Madrid. Seis mil pesetas anuales, que en el año 1914 permitían comer decentemente y vivir con decoro. Luego fue secretario de la Facultad, jefe de la Sección de Química y subdirector del Instituto Nacional de Higiene «Alfonso XIII», jefe de la sección de Química del Instituto de Farmacología, académico de la Real de Ciencias y de la Medicina, Premio March... En 1959 fue propuesto al Premio Nobel, año en el que el doctor Severo Ochoa recibió el Nobel de Medicina.

TRANSMITIR SU SABIDURIA

Lucía Fernández narra emocionada que «toda su vida la dedicó a transmitir sus investigaciones, su sabiduría». El me decía «yo lo hago todo porque quiero transmitir mi ciencia y sabiduría a la Humanidad. Es mucho más interesante que el dinero, con lo que tengo es suficiente para vivir».

En 1927 se casó con Luz Salazar, burgalesa y profesora de Ciencias, fallecida en 1968. No tuvieron hijos. «Se casó muy mayor, con una novia eterna. Creo que no se casaba porque a él le inclinaba más su profesión, el estudio, pero ella fue una colaboradora perfecta», añade Lucía.

Murió en Madrid el 29 de junio de 1982, al filo de los cien años, el mismo día que en Burgos se celebraban las fiestas patronales de San Pedro.

Rescatar la figura del botánico Hipólito Ruiz

☐ La Facultad de Farmacia de la Complutense, la Caja Municipal, el Colegio de Farmacéuticos de Burgos y otras instituciones han programado, para el día 7 una serie de actos –la presentación de un libro y la inauguración de una exposición– con los que se pretende rescatar la figura de Hipólito Ruiz López, nacido en Belorado en el siglo XVIII.

A las 20,00 horas del viernes, en la Casa del Cordón, se presentará la obra «Compendio histórico-médico comercial de las quinas», editado por la Caja Municipal. Este manuscrito, depositado en el Museo Británico, ha sido transcrito y estudiado por el profesor Eduardo Estrella, catedrático en la Universidad de Quito.

Junto a la presentación de esta obra, tendrá lugar la inauguración de la exposición «Imágenes de la farmacia española a través del tiempo», organizada por la Facultad de Farmacia de la Complutense y patrocinada por COFARES y la CAM, contribuyendo otras instituciones a la elaboración del catálogo. Incluye numerosas piezas y fotografías que permiten ver la evolución de la farmacia en España.

■ BREVES

Asamblea permanente del SUP

☐ **BURGOS.–** Los miembros del Sindicato Unificado de Policía (SUP) de Burgos se constituirán hoy, a partir de las cinco de la tarde, en Asamblea Permanente.

La misa tendrá lugar en el salón de la Caja del Círculo, sito en el 21 de la calle Concepción.

Lo que no se conoce aún es cuánto tiempo durará dicha asamblea.

Elecciones en Francia

☐ **BURGOS.–** Dado que se prevé que 1992 va a ser un año de elecciones en Francia, la cónsul general de dicho país estará en Burgos el próximo viernes, día 7 de febrero, para recoger de sus compatritotas las delegaciones de voto.

Para poder utilizar este método de ejercer los derechos cívicos, los franceses interesados deberán presentarse en la agencia consular el día mencionado, a partir de las cinco de la tarde, con su tarjeta de inscripción consular.

Para cualquier aclaración se pueden dirigir a la agencia o llamar al teléfono 206851.

Fiesta de Santa Dorotea

☐ **BURGOS.–** El próximo jueves, día 6, se celebrará la fiesta de Santa Dorotea, virgen y mártir, en el monasterio de Santa Dorotea, de las MM. Canónigas de San Agustín.

El programa previsto comenzará a las 8,45 de la mañana, con una misa conventual, para seguir a las 19,30 horas con la solemne concelebración eucarística.

El fraude fiscal

☐ **BURGOS.–** El colectivo «La Trocha» ha organizado, para la una de esta tarde, en el aula Los Romeros, de la Facultad de Derecho, una conferencia sobre «El fraude fiscal, su criminalización».

El magistrado Pérez Mariño, miembro de la Asociación Jueces para la Democracia, será el conferenciante de hoy.

Hoja Informativa de la Mesa de Burgos en Madrid

☐ **BURGOS.–** La casa regional de Burgos en la capital de España, la Mesa, ha editado la Hoja Informativa correspondiente a los meses de enero y febrero del presente año.

En la misma se pasa repaso a las actividades realizadas hasta el momento, así como las previsiones para este bimestre.

Así se informa de la conferencia de Fray Valentín de la Cruz, en la Cátedra Félix Rodríguez de la Fuente, de la conmemoración de las fiestas navideñas y de los actos de San Lesmes. La asamblea general ordinaria, y un amplio recordatorio a Ernesto Ruiz y G. de Linares, completan la Hoja.

FAX 05
MAS CALIDAD, MEJOR PRECIO.
☐ Cómodo y accesible. ☐ Muy fácil de manejar. ☐ Fiabilidad. Es un producto RICOH.
☐ Excelente nivel de calidad. ☐ Extraordinariamente rápido.
COPIADORAS DE BURGOS, S. L.
Avda. del Vena, 9. Tel. 21 03 05. Burgos
76.995 Ptas.
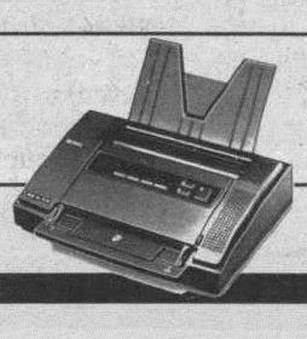
Si desea mayor información, llame al 900 - 301 315 o envíe el cupón adjunto a su distribuidor RICOH.
Nombre
Dirección
C.P. Tel.
RICOH

M.C.D. 2018

CASTROJERIZ

El alcalde reclama mejoras en la red viaria y en los equipamientos sanitarios

Galo Barahona y Francés Gil abordaron los proyectos incluidos en el plan de ADECO-Camino

SANTIAGO GONZALEZ
BURGOS

Eduardo Francés, alcalde de Castrojeriz, reiteró la petición de consultorios médicos para la cabecera del municipio y Valbonilla, localidad donde en la actualidad se pasa consulta en el bar por falta de un local adecuado. El coste de ambos proyectos se eleva a 13 millones.

El delegado de la Junta, Galo Barahona, que visitó ayer Castrojeriz, reconoció las deficiencias existentes y explicó que la Administración regional este año sólo contaba con 13 millones para toda la provincia y se repartió entre el mayor número de municipios posible.

En cuanto a las comunicaciones, fundamentales para Castojeriz, el alcalde reclamó al delegado la mejora de la carretera C-617, que es la que une Castrojeriz con Villasandino, lo que significa la conexión con la N-120. Francés manifestó que se está confeccionando el proyecto sobre el acondicionamiento del firme de esta carretera, ya que según el delegado está en el Plan de Carreteras 1990-94.

Otra reivindicación es la mejora de la BU-401, de Castrojeriz a Villaquirán de los Infantes, como unión con la autovía de Castilla.

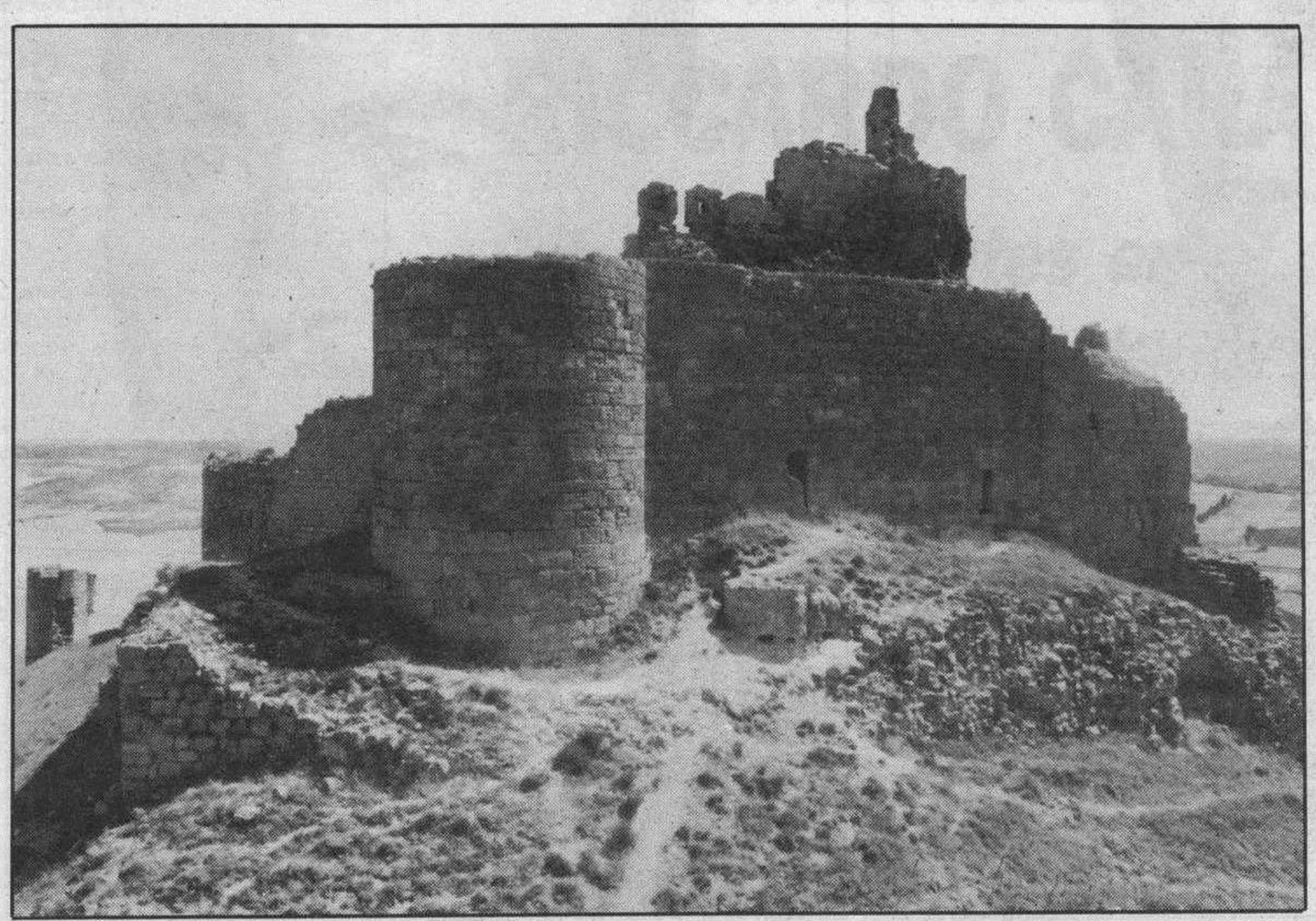

Las ruinas del castillo serán consolidadas por la Escuela-taller de Castrojeriz. (Foto: L. Matías)

Por otro lado, el alcalde manifestó que es favorable a que la autovía Burgos-León se realice por el Camino de Santiago.

Asimismo, el regidor informó de que se ha establecido un convenio para que la Escuela Taller consolide las ruinas del castillo y reurbanice su entorno. En este proyecto, que ronda los 40 millones, colaboran la Junta, INEM, y Ayuntamiento.

PROYECTO LEADER

Galo Barahona y Eduardo Francés hablaron sobre las realizaciones contempladas en el proyecto de ADECO-Camino presentado al Programa «Leader» y que contempla la inversión de más de 700 millones, aportados por CE, iniciativa privada, ayuntamientos y las Administraciones central y autonómica.

La Junta de Castilla y León apoyará y colaborará con este proyecto así como los del CEDER-Urbión y CEDER-Merindades y también los presentados en el resto de la Comunidad, aseguró el delegado territorial. Asimismo, comentó que Juan José Lucas, presidente del Ejecutivo regional, recibirá, en breve, a los representantes de todos los proyectos castellanoleoneses presentados al programa comunitario.

La reunión giró en torno a la potenciación del turismo, sobre todo rural y cultural, aprovechando el Camino de Santiago. Galo Barahona adelantó que para el mes que viene la Junta va a aprobar una línea especial de ayudas para iniciativas que surjan en la Ruta Jacobea. Están a punto de salir, por otro lado, las guías amarillas y carpetas promocionales.

VILVIESTRE DEL PINAR

La Diputación colaborará en la financiación de las obras de rehabilitación de la iglesia

Una representación de la Asociación Cultural de la localidad se entrevistó con Orden Vigara

VILVIESTRE DEL PINAR.–La Diputación está dispuesta a colaborar en la financiación de las obras de reparación y rehabilitación de la iglesia de Vilviestre del Pinar, según indicó el presidente, Vicente Orden Vigara, a una representación de la Asociación Cultural.

En este sentido, el presidente de la entidad, Mariano del Rincón, indicó que el templo necesita obras urgentes para evitar la degradación de los elementos constructivos y ornamentales. Las goteras están afectando gravemente a la techumbre y el suelo, de madera, se está levantado a consecuencia de la humedad y el agua.

Los responsables de la Asociación Cultural «Vilviestre del Pinar» presentaron un proyecto de reformas realizado en 1990 que contempla un presupuesto cifrado en cerca de 15 millones de pesetas.

Orden Vigara, tras felicitar a este colectivo por su inquietud sobre este tema, afirmó que la Diputación colaborará en la financiación de los trabajos de arreglo de la iglesia, aunque matizó que la petición de ayuda formal debe ser presentada por el Ayuntamiento. «Una vez se haga la demanda, se estudiará la forma de financiar el proyecto», dijo.

En este sentido, Del Cerro, que abordó con el regidor las conversaciones mantenidas con el presidente de la Diputación, aseguró que la Corporación municipal está dispuesta a plantear la solicitud de ayuda y confían en contar con una aportación de las arcas provinciales cercana a la mitad de la inversión necesaria.

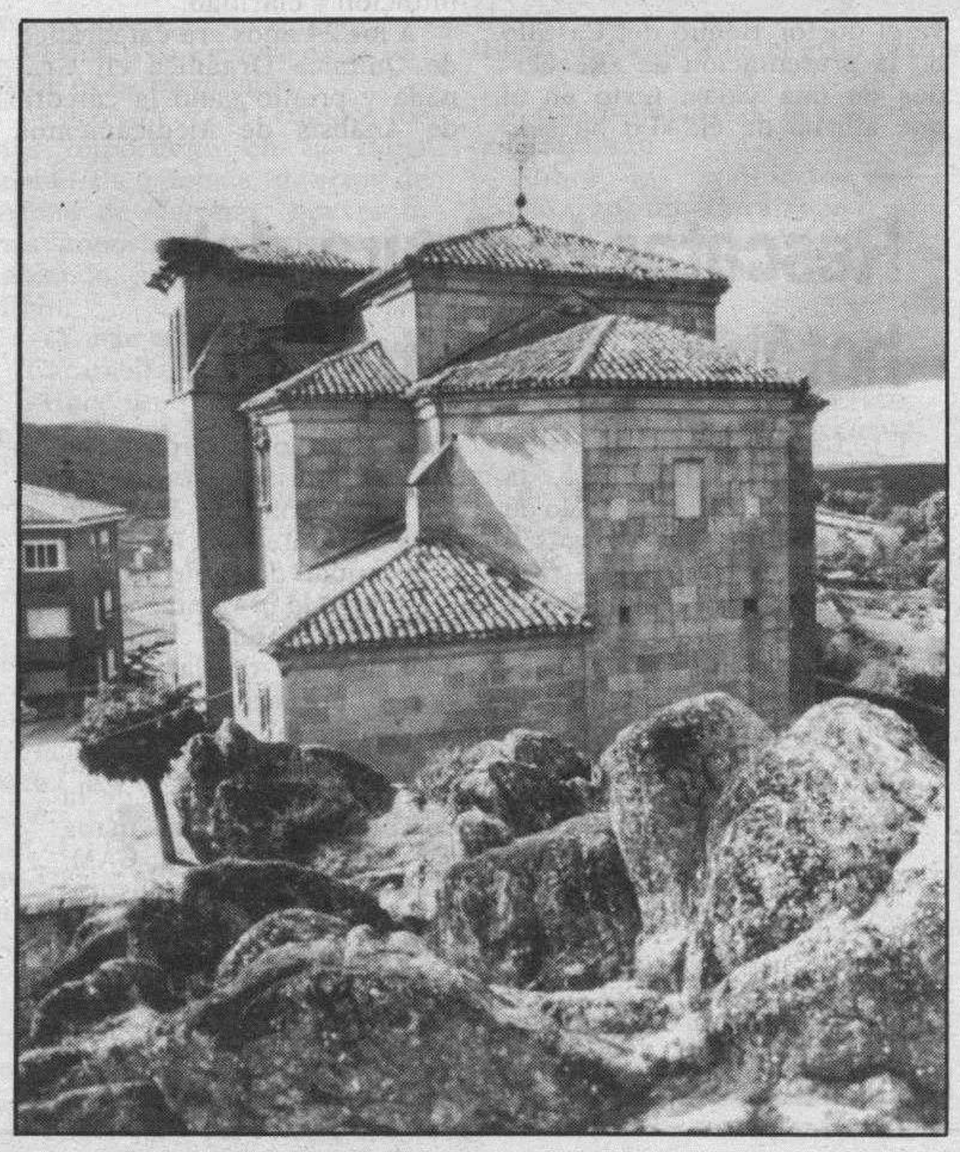

Exterior de la iglesia de Vilviestre del Pinar. (Foto: L. Matías)

Aunque ya está cerrado el programa de restauraciones de la Junta, la Asociación confía en contar también con una subvención de la Administración regional.

BREVES

Programa de balnearios para pensionistas

VILLARCAYO.– El Centro de Acción Social de Villarcayo informa de un programa de balnearios destinado a los pensionistas (jubilación, invalidez y viudedad) con más de sesenta años, según nuestra corresponsal María Jesús Gutierrez.

Las condiciones son que los beneficiarios puedan valerse por sí mismos, no padezcan transtornos mentales graves y alcancen la puntuación establecida.

Los turnos serán de 15 días, durante los meses de marzo a diciembre. Existe gran diversidad en la oferta de balnearios y precios por plaza.

La presentación de solicitudes se realizará en el Centro de Acción Social de Villarcayo o en el Ayuntamiento de la Merindad de Valdivielso hasta el 23 de febrero, para los turnos de marzo a agosto, y hasta el 5 de junio para los que opten de septiembre a diciembre.

Curso de fotografía en Medina de Pomar

MEDINA.– Hace pocos días se clausuraba el décimoprimer curso de fotografía, y ya ha comenzado, el pasado lunes, otro nuevo curso con quince alumnos.

El curso, también dirigido por «Los Amigos de la Fotografía» y patrocinado por el Ayuntamiento, tendrá una duración de dos meses y se impartirá durante tres días a la semana, en el laboratorio de la Fundación Juan del Campo.

Los alumnos recibirán enseñanza del manejo de la cámara y objetivos, sensibilidad de la película y sus aplicaciones, carga de la película en chasis y cámara, revelado de la película, manejo de la ampliadora y sus aplicaciones, positivado y ampliación, uso principal del material fotográfico.

Congreso de Asociaciones Taurinas de Castilla y León

VILLADIEGO.– La Asociación Taurina de Villadiego está organizando un Congreso de Peñas, Clubes y Asociaciones Taurinas de toda la Comunidad de Castilla y León durante el próximo mes, aunque todavía no se ha fijado la fecha.

Para ello la mencionada Asociación reclama la ayuda de todas las agrupaciones taurinas de la provincia, que se pueden poner en contacto con los organizadores en los teléfonos: 360165 y 361888.

IU pregunta sobre el Cañón de Río Lobos

BURGOS.– Antonio Herreros, procurador regional de IU, ha preguntado al consejero de Medio Ambiente, Francisco Jambrina, cuál es el presupuesto dedicado por la Junta al Cañón de Río Lobos, así como los informes realizados y los proyectos sobre el parque natural.

M.C.D. 2018

Club de opinión

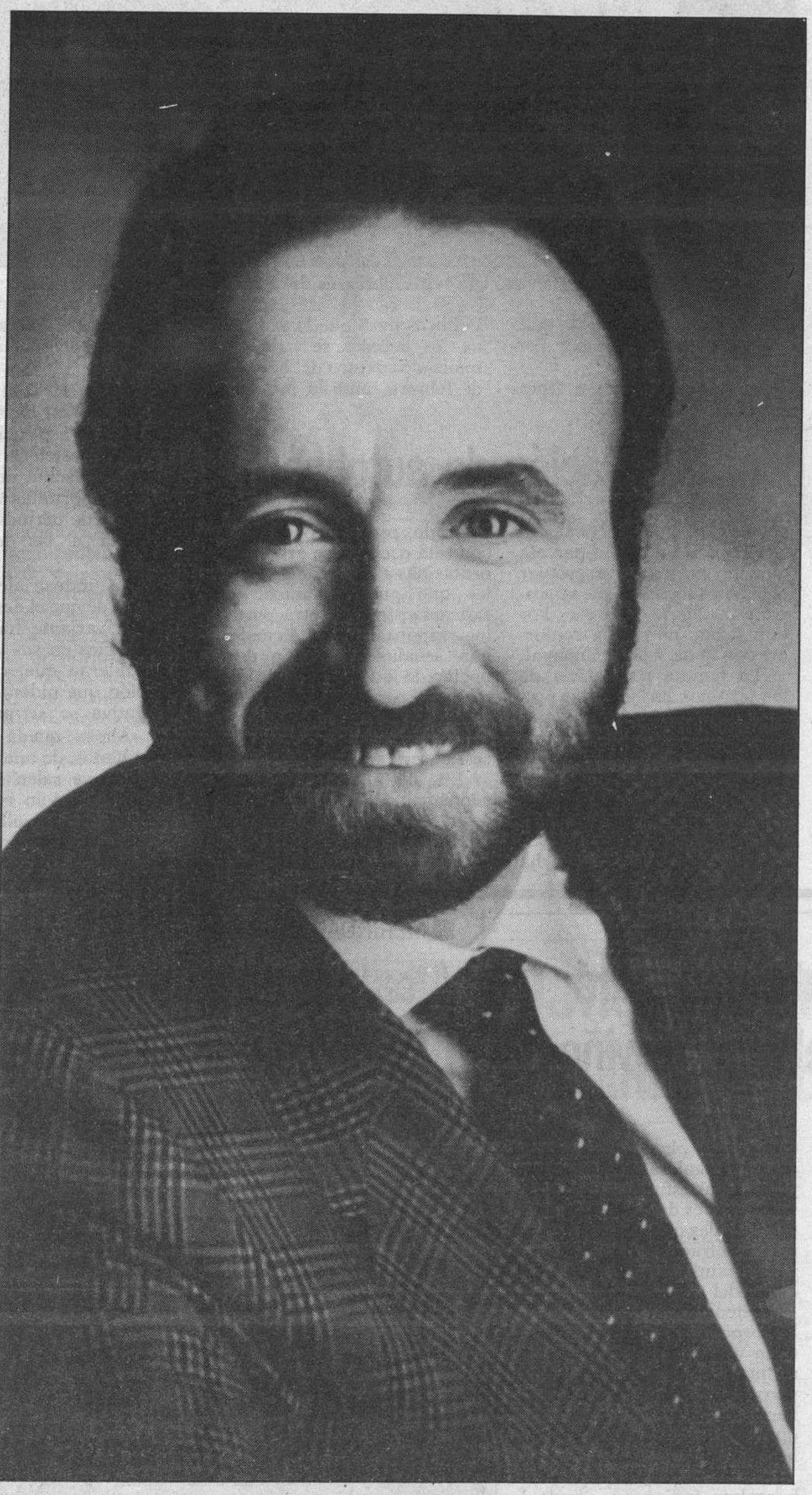

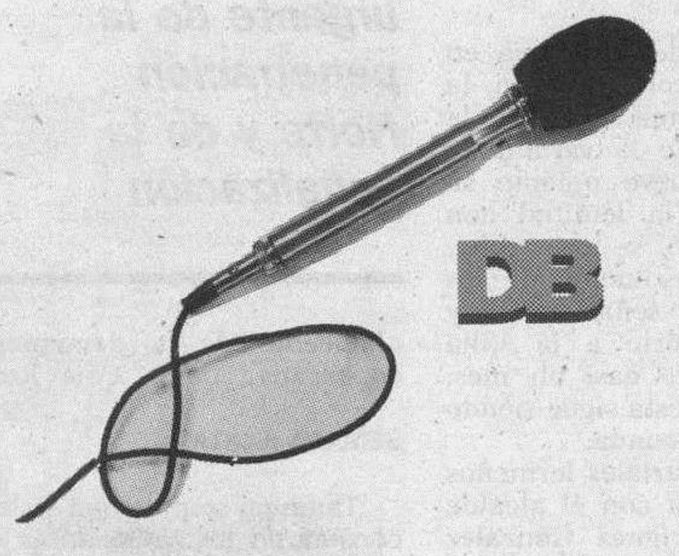

Antonio Fernández Teixidó

Secretario General de CDS

Tema

«Presente y futuro del liberalismo progresista»

Mañana, jueves
20,00 horas

Presenta

Antonio Regalado

Periodista

Lugar

Hotel Condestable

Entrada con invitación

Club de opinión
Diario de Burgos

M.C.D. 2018

■ LERMA

Los hosteleros quieren más rapidez en las mejoras de la variante

Reclaman una modificación urgente de la penetración Norte y de la señalización

BONIFACIO PEREZ
LERMA

☐ El sector de hostelería en una reunión celebrada en la Alcaldía de Lerma se abordó la problemática de la variante e hicieron de nuevo patente su inquietud por la lentitud con que, a su juicio, se está trabajando en la resolución de los problemas de señalización y penetración Norte a la Villa planteados hace casi un mes. Señalaron que ésta sigue siendo confusa e inadecuada.

Varios industriales lermeños se entrevistaron con el alcalde Beningno Rodríguez Gónzalez para cambiar impresiones acerca de los problemas que plantean los accesos y la señalización de la variante de la autovía.

Las conclusiones y peticiones aprobadas, que serán trasladadada a las respectivas instancias oficiales, se reclama que todos los accesos a Lerma, queden claros, y debidamente señalizados con brevedad, eliminando ambigüedades que desorientan a los viajeros y visitantes de la villa ducal.

PENETRACION NORTE

Otra petición es que se modifique, con carácter urgente, la actual penetración Norte de la Villa, independizándola totalmente de la de Villalmanzo, mediante un acceso bajo el puente denominado de Villalmanzo, eliminando la valla que separa la vía de servicio y la autovía, una vez rebasados los almacénes de la denominada cooperativa de la Caja Rural.

SEMANA SANTA

También se pide que se haga constar en los indicadores que señalizan el acceso a la C-110 y Salas «Area de Servicios-Lerma». Igualmente en los indicadores Lerma-Estación F.C. quieren que se sustituyan por Lerma-Area de Servicios.

Asímismo, se insta a Obras Públicas para que la indicación de los accesos se hallen normalizados dentro del actual mes de febrero, ante la proximidad de Semana Santa, y a que se señalice debidamente la zona sur.

Rodríguez Gónzalez se comprometió dar traslado urgente de dichas aspiraciones del sector de hostelería lermeño, ya que la dilación de la adopción de las oportunas medidas, afirmó, puede perjudicar en mayor medida a las industrias del ramo.

Los industriales aceptan el hecho de que el desvío que supone la variante ha de producir perjuicios en sus intereses pero consideran que, con la rectificación que piden, la incidencia negativa se se pueden paliar.

«Ahora queda por ver los resultados, de unas aspiraciones que no se salen de los cauces lógicos», así lo manifestaba el alcalde de la villa, el cual se puso a disposición de los industriales para apoyar sus reivindicaciones.

El alcalde de Lerma se entrevistó con representantes del sector hostelero. (Foto:Luis)

Nueva parcela para la estación de autobuses

☐ La Corporación municipal lermeña ha adoptado el acuerdo de cambiar de emplazamiento de la futura estación de autobuses, que financiará la Junta de Castilla y León y tiene un presupuesto superior a los 40 millones de pesetas.

La razón de esta modificación de la primitiva ubicación parece haber sido, principalmente, la buena disposición de la propiedad de los terrenos, que como ya se informó, se hallaba afectada por una expropiación forzosa cuyo expediente prácticamente tocaba a su fin. La parcela que se pretendía expropiar afectaba a terrenos que la propietaria quería reservar. Por esta razón, no estaba conforme con la decisión municipal.

La familia propietaria de los terrenos ha hecho la propuesta de ofrecer para la futura estación los terrenos necesarios con carácter gratuito, aunque están situados unos 100 metros más del casco.

El Ayuntamiento estudió la oferta y aceptó los nuevos terrenos. La Corporación ha valorado, por una parte, que con esta decisión se evitan los problemas e incidencias legales que puede plantear la expropiación. Por otra parte, los responsables municipales han señalado que con esta opción la adquisición de los terrenos para la estación no causan perjuicio económico al erario municipal ya que la cesión será gratuita.

En defintiva, todo ello supondrá que se pueda acelerar la entrega de los terrenos a la Junta para dar luz verde a la construcción.

■ CONDADO DE TREVIÑO

La Diputación Foral de Alava subvencionará programas culturales en La Puebla y Treviño

Este acuerdo ha creado cierto malestar en la Corporación provincial burgalesa

☐ **BURGOS/**J.A.G.-El Consejo de Gobierno de la Diputación de Alava aprobó ayer la suscripción de un convenio entre el departamento de Cultura y los Ayuntamientos de La Puebla de Arganzón y de Treviño para la colaboración en programa específicos de extensión y actividades culturales, según informó ayer la institución vasca.

Los ayuntamientos han presentado, según se informó, distintas solicitudes en las que pedían ser incluidos en la campañas de extensión cultural de la Diputación alavesa. Según el diputado Alberto Ansola, «existen claros signos comunes de indentidad» entre Treviño y Alava por lo que consideran que los programas de actividades deben extenderse a este enclave burgalés en la provincia vasca.

Este convenio, que se sumaría a otros firmados por el Ayuntamiento de Vitoria y las Corporaciones de La Puebla y Treviño para gestionar servicios municipales, ha creado cierto malestar en la Diputación burgalesa.

El presidente, Vicente Orden Vigara, aseguró ayer que desconocía el alcance de este proyecto de convenio y que declinaba hacer valoraciones hasta conocer el trasfondo: «En principio si debo decir que me sorprende un poco. Sí sirve para mejorar las relaciones en el Condado, muy bien, pero, si de alguna manera, que no lo sé, ha habido una injerencia tendremos que decir algo», comentó.

Asimismo, indicó que tenía intención de hablar con el alcalde de Treviño, Ernesto Argote, del PP, para abordar esta cuestión antes de un pronunciamiento oficial.

Por otro lado, el presidente aseguró que por su parte existe disposición plena de la Corporación burgalesa para colaborar y coordinar esfuerzos con la alavesa a través de convenios interprovinciales que permitan mejorar las infraestructura, acccesos y equipamientos de los municipios del Condado.

Orden Vigara manifestó que la Corporación burgalesa respeta la voluntad soberana de los ayuntamientos y su autonomía, pero que, en aras de una buena hermandad y por deferencia, que la Diputación foral debía haber hablado con él.

El titular de la Diputación burgalesa indicó que desde la institución ha existido sensibilidad hacia las peticiones del Condado de Treviño y se han resuelto los problemas que han planteado los alcaldes. En este sentido, rechazó las críticas de abandono que se han vertido.

«Por ejemplo el alcalde de La Puebla planteó la necesidad de acometer la carretera de Cucho y al día siguiente fueron los técnicos provinciales. El proyecto está elaborado y su presupuesto es superior a los 100 millones», indicó.

■ MERINDAD DE VALDIVIELSO

Alcaldes pedáneos y vecinos piden aclaraciones sobre la concentración parcelaria

MARIA JESUS GUTIERREZ
MERINDAD DE VALDIVIELSO

☐ Un grupo de alcaldes pedáneos y vecinos de la Merindad de Valdivielso reclaman claridad e información sobre la concentración parcelaria que se está realizando a la vez critican la actuación del alcalde de la Merindad y piden su dimisión.

En el escrito de denuncia indican que con fecha del 30 de enero y en otra fecha anterior, el alcalde no aclaró temas como el objetivo de la comisión que ha de crearse ni qué personas deben formarla.

«El alcalde», cuentan, «empezó la reunión diciendo que tenía que nombrar una comisión. El pueblo preguntó para qué era y manifestó que no sabía para qué. Ante esta ilógica y absurda respuesta, nos hacemos una serie de planteamientos. Si concentración parcelaria necesita que se nombre una comisión debe manifestar qué fines persigue la misma, cómo se debe integrar, qué personas deben formarla».

«La reunión», aseguran los firmantes, «terminó en desbandada general y en una sospecha más y ciertas dudas sobre el alcalde. Los rumores que circulan en ciertos grupos de personas es que hay varios que piensan heredar a costa de la concentración».

«El Valle de Valdivielso en su mayoría acepta que se concentre las tierras, pero también necesitamos orientaciones, formas de hacerlo y sobre todo claridad», añaden.

En el escrito se pide que el organismo competente la Junta, la Dirección General de Estructuras Agrarias, que hable con los vecinos que «si puede margine al alcalde del proceso de concentración ya que en caso contrario vemos dudosa su realización».

Por último, pide al alcalde del Valle de Valdivielso que dimita. «No podemos consentir que usted nos represente», finalizan.

M.C.D. 2018

La Feria del Angel se celebrará, este año, sin la exposición de automóviles

No se alcanzó un acuerdo entre Ayuntamiento y organización

Se realizará el 30 y 31 de mayo

INMACULADA LOPEZ
MIRANDA DE EBRO

☐ Este año coinciden las fiestas de Carnaval y la Feria del Angel, concretamente el fin de semana del 29 de febrero y 1 de marzo.

Los organizadores de la feria del automóvil han mostrado su disconformidad con la conjunción de los actos y finalmente parece ser que este año se llevará a cabo la exposición de la maquinaria pero no la de automóviles.

Los organizadores pretendían realizar la exposición en la calle La Estación, como el año anterior. Desde el Ayuntamiento se ha ofrecido la posibilidad de llevarla a cabo en la zona de la Ronda del Ferrocarril próxima a La Caixa. La FAE se ha negado a aceptar esta ubicación porque considera que puede existir un peligro en cuanto a la seguridad de la muestra, teniendo en cuenta los distintos actos de Carnaval.

Para el Ayuntamiento este sitio resulta bastante apto por la amplitud de las aceras, el menor tráfico y porque de esta forma la feria ganaría en vistosidad y se contribuiría a potenciar los establecimientos del lugar.

Este año no se podrán contemplar los vehículos, como en años anteriores. (Foto: DB).

No obstante el planteamiento de los organizadores, a través de la FAE, es que la exposición de automóviles pueda realizarse los días 30 y 31 de mayo, precisamente un fin de semana antes de las fiestas de San Juan del Monte de este año. En opinión de la organización en estas fechas se conseguiría dar una mayor potenciación a la exposición.

Para la organización, la exposición se podría llevar a cabo en dos días. Según indicaron, en un principio se les había informado desde el Ayuntamiento que no iban a coincidir ambas celebraciones y posteriormente se señaló que las fechas iban a ser las mismas.

NEGATIVA DE LOS TALLERES

Dado que no se ha llegado a un acuerdo este año no se hará la exposición de automóviles con motivo de la Feria del Angel, según han decidido la mayor parte de los talleres de automóviles asociados.

Recordaremos que esta tradicional muestra de automóviles se ha llevado a cabo, en ediciones anteriores, en El Ferial, en el barrio de Anduva y en la calle La Estación el año pasado.

Por otro lado señalaremos que la tradicional concentración de motos, que venía haciéndose en las fiestas de Carnaval, se ha trasladado este año al fin de semana del 8 y 9 de febrero.

Los trabajadores de Scott seguirán reivindicando la máquina de papel

☐ **MIRANDA**/I. LOPEZ.- Los trabajadores de Scott se reunieron en asamblea, el pasado lunes, con el fin de valorar la situación actual en Miranda marcada por la posible ubicación de la máquina de papel tisú en Salamanca.

En la asamblea se buscó un consenso de actuación entre todos los trabajadores. Desde el comité de empresa se ha indicado que seguirán reivindicando que la máquina se quede en Miranda, algo que de momento llevarán a cabo por la vía pacífica.

Su petición ya reiterada es que deben ser informados si realmente sería más rentable instalar la nueva factoría en Salamanca, algo que hasta el momento no ha tenido una respuesta.

Por otro lado intentarán cooperar con la empresa en el tema relativo a las inversiones que permita a la empresa de pasta de Miranda ser más competitiva.

Desde el comité de empresa también se señaló que por el momento no han recibido una contestación tras la entrevista de los sindicatos con el director general de Industria, aunque se cree que su petición ha llegado al ministro.

El comité de empresa fue informado de la intención de trasladar la máquina a Salamanca, que podría ser en el mes de mayo, aunque esta decisión no es definitiva, puesto que el Consejo Mundial de Scott debería para ello dar la autorización de su instalación en Salamanca, autorización que hasta ahora no se ha producido.

Un momento de su brillante exhibición. (Foto: Truchuelo).

Javier Angulo intentará batir el record «Guinness» de 35 mil toques de balón

En la presentación consiguió unos 4.000 toques en cuarenta minutos

Seis horas para superar el record

INMA LOPEZ
MIRANDA

☐ El frontón del polideportivo de Anduva fue escenario el sábado de una exhibición, a cargo de Javier Angulo, que durante cuarenta minutos consiguió llegar a la cifra de unos 4.000 toques de balón.

La intención de este joven deportista es batir, el próximo día 2 de marzo, el record establecido en el libro «Guinness» en 35.000. La Concejalía de Deportes del Ayuntamiento y la Cadena SER patrocinarán este evento y los fondos que se obtengan, a través de una campaña para captar colaboraciones, irán destinados a los alumnos de octavo de EGB de Las Matillas para un viaje de fin de curso a la Expo de Sevilla.

Tras la prueba realizada el sábado, Javier Angulo comentaba que esta experiencia había sido positiva y que estaba animado a conseguir batir el record porque, según señaló, «físicamente me encuentro bien y creo que lo puedo hacer perfectamente. Siempre que me he planteado batir un record de este tipo lo he conseguido. Es un afán de superación y creo que lo lograré».

Javier Angulo considera que para superar la cifra de los 35.000 toques de balón necesitará unas seis horas y señaló que «no voy a arriesgar nada, no voy a parar el balón. En principio cogeré un balón reglamentario al que me adapte y pueda controlar y pienso que llevaré bien el ritmo».

Este joven es un deportista nato, pero a partir de ahora comenzará a prepararse más concienzudamente para lograr una meta difícil a priori.

Esta idea surgió a raíz de la amistad de Javier Angulo con uno de los profesores del colegio Las Matillas, centro que ha llevado a cabo toda la labor de la organización. Javier Angulo, por su parte, se ofreció de forma desinteresada a colaborar en esta hazaña.

DOMINIO DEL BALON

El público presente el sábado en el polideportivo aplaudió y animó a Javier Angulo, quien demostró una estimable pericia en el dominio del balón y fue el protagonista de un espectáculo poco habitual.

Como ya hemos indicado la prueba tendrá lugar, en el propio polideportivo, el día 2 de marzo a partir de las dos de la tarde. Javier Angulo tendrá en vilo a cuantos se den cita en Anduva que estarán pendientes de que este deportista no pierda el balón ni una sola vez. El notario dará fe, si el record «Guinness» logra superarse, de un nuevo nombre que quedará inscrito en el libro junto al de otros mirandeses.

M.C.D. 2018

Varios pueblos y colectivos festejan hoy a Santa Agueda

☐ **ARANDA**/A.L.- Varios colectivos y localidades celebran hoy la festividad de Santa Agueda, tradicionalmente relacionada con las mujeres. En muchos lugares los restaurantes y demás establecimientos de diversión se llenan de grupos de féminas que festejan ampliamente la jornada.

La Asociación de Consumidores y Amas de Casa de Aranda continúa hoy con los actos organizados con motivo de la festividad. Como viene siendo habitual, a las 12 habrá misa en la iglesia de Santa María y procesión con la imagen, y después una comida de hermandad a cuyos postres se hará entrega de los premios de los campeonatos de naipes, bolos y tanguilla.

ALLENDEDUERO

También es el día principal de festejos para la Asociación de Vecinos Allendeduero, que tiene programada otra misa en la parroquia de Santo Domingo, con procesión y por la tarde el ya tradicional concurso de repostería casera, con la posterior subasta de los dulces que se presenten. Seguidamente habrá entrega de premios de la semana de juegos. La Asociación obsequiará con un chocolate a los asistentes y se finalizará con un «bingo popular».

SOTILLO

En la comarca, son fiestas en Sotillo de la Ribera. Hoy miércoles habrá misa y procesión de la imagen de la patrona a partir de las 12,30 y por la tarde y noche, bailes públicos, que continuarán durante todo el fin de semana, (viernes, sábado y domingo).

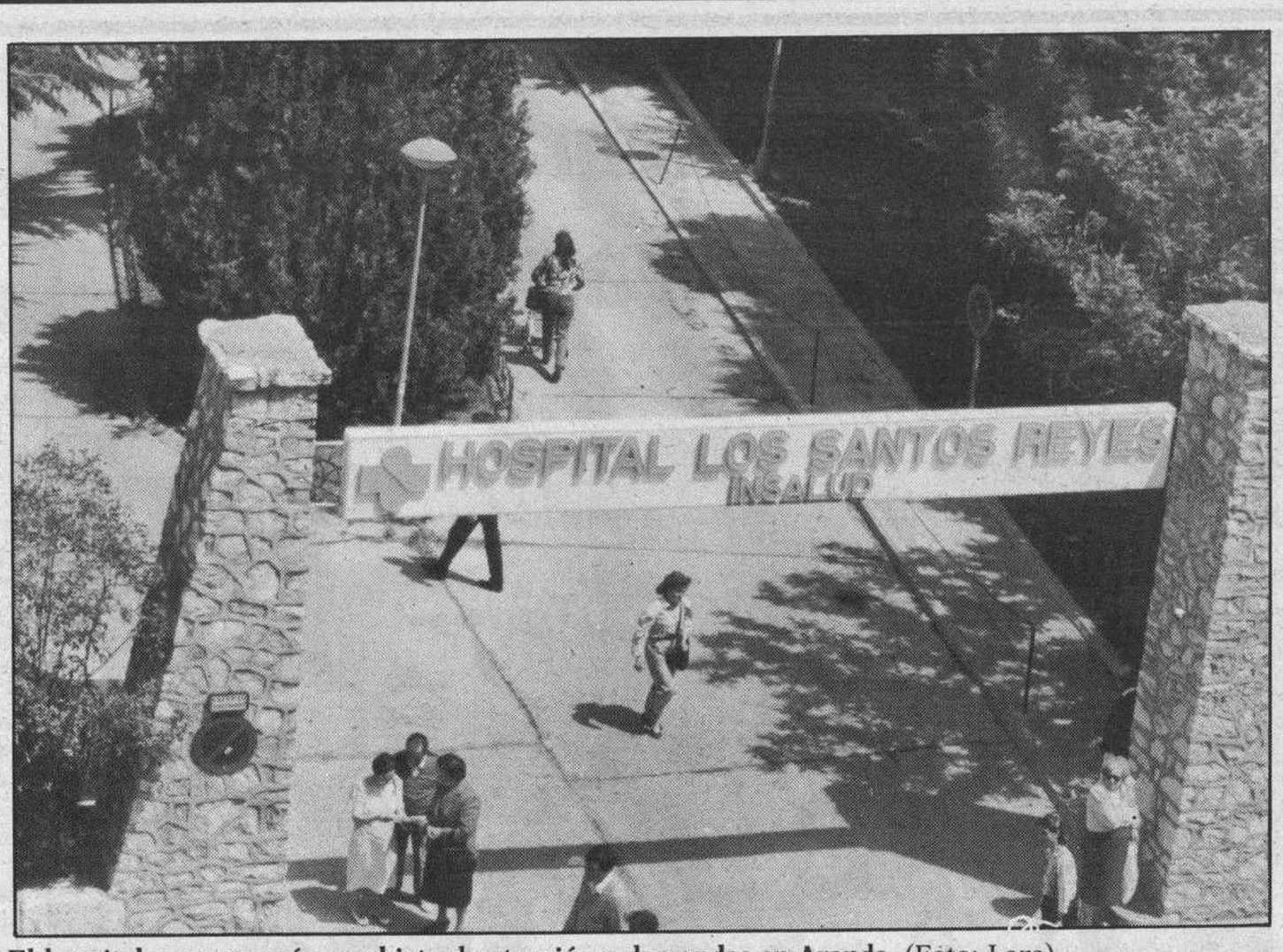

El hospital, una vez más, es objeto de atención y demandas en Aranda. (Foto: Lara).

Los grupos municipales acuerdan nuevas medidas sobre el hospital

Solicitarán una entrevista con responsables del Ministerio de Sanidad

AURORA LAZARO
ARANDA DE DUERO

☐ Respondiendo a la moción de Izquierda Unida aprobada el pasado martes 28 de enero en una sesión plenaria de la corporación municipal, los concejales del Ayuntamiento arandino se reunieron en la mañana de ayer con el objeto de concretar algunas de las medidas propuestas en la moción con respecto a la cobertura hospitalaria en Aranda y la comarca.

Después de un largo y en ocasiones tenso debate, se llegó a varias conclusiones, que se concretaron en solicitar una entrevista con el ministro de Sanidad y/o el director general del INSALUD y exigir la modificación de los presupuestos generales del Estado para prever una partida destinada a la construcción de un nuevo hospital, y exigir que la entrevista se haga antes del 14 de febrero de este año, y en esperar a conocer la respuesta para reunirse de nuevo para abordar el tema.

El portavoz de Izquierda Unida, Máximo Pastor, al valorar la reunión aseguró que en el debate se ha visto las diferencias de actitud de los distintos grupos políticos: «mientras algunos apostamos claramente por el hospital comarcal, otros andan con una ambigüedad total», dijo refiriéndose al PSOE.

LA PROPUESTA DE IU

Izquierda Unida sugería solicitar una entrevista con el ministro de Sanidad y/o el director general del INSALUD canalizándola a través del Gobierno Civil y solicitando una respuesta para antes del 14 de febrero. En el caso de que se celebrase la entrevista solicitada, se exigiría a los responsables de Sanidad un compromiso en cuanto a plazos y proyectos concretos. En caso contrario, sobre el 18 de febrero la Corporación en pleno se trasladaría a Madrid, al Ministerio de Sanidad, para encerrarse hasta que fueran recibidos o echados. Con las conclusiones del viaje a Madrid proponían también la organización de un acto público en el cine Aranda invitando a todos los pueblos de la comarca, terminado el cual, toda la corporación se encerraría en el Ayuntamiento.

De forma paralela proponían dar la más amplia difusión a todos los actos y medidas que se tomasen, informándose a concejales y público en todos los plenos del Ayuntamiento. Igualmente sugerían crear una comisión formada por un representante de cada grupo municipal que hiciera el seguimiento de todos los acuerdos. «La cuestión está en que llevamos mucho tiempo, hay un desinterés y abandono total por parte del Ministerio y que ha llegado el momento de decidir que si no hay una respuesta concreta, empezemos a tomar medidas».

■ BREVES

Un herido grave en un robo en su domicilio

☐ **ARANDA.-** Una persona que responde a las iniciales de J.A.P.B., resultó con lesiones graves al ser objeto de un robo en su propio domicilio en la Avenida de Castilla, por parte de un individuo que portaba un arma blanca con la cual le amenazó. El atracador se llevó tres millones de pesetas y joyas que aún no han sido valoradas.

Nota de CC.OO. sobre la sanidad

☐ **ARANDA.-** Comisiones Obreras ha enviado un escrito al Ayuntamiento con el objeto de que se expusiera en la reunión que celebraron ayer los grupos políticos municipales sobre la sanidad, apoyando la solicitud de un hospital comarcal que dé cobertura a las necesidades de Aranda y la comarca.

Más juicios de Laer

☐ **ARANDA.-** Los sindicatos CC.OO. y UGT, han sido ya citados a los juicios que se están celebrando contra la empresa Laer, S.A. por despido improcedente hace unos meses de sus trabajadores. Recordamos que hace unas semanas se celebraron los juicios de los trabajadores que acudían con representación particular o de USO y estaban pendientes los de los otros dos sindicatos. La fecha para CC.OO. y UGT es el día 13 de este mes.

Junta Local de Seguridad y adjudicación de viviendas

☐ **ARANDA.-** Hoy miércoles a las 10 de la mañana está prevista la reunión en Aranda de la Junta Local de Seguridad, que entre otros temas abordará el problema de la droga en la ciudad. Por otra parte, también se espera hoy la reunión de la Comisión Provincial de Vivienda, durante la cual podrían quedar definitivamente adjudicadas las 37 de promoción pública del edificio Orfeón Arandino.

BURGOSOCASIÓN

TELEFONO PARA ARANDA Y COMARCA ☎ 50 04 63

Recuerde que la edición se cierra los lunes a las 11 para el ejemplar que se publica ese jueves

ILUSTRE AYUNTAMIENTO DE ARANDA DE DUERO

ANUNCIO

El Ayuntamiento-Pleno de la Villa de Aranda de Duero, en sesión celebrada el día 19 de Diciembre de 1991, acordó aprobar inicialmente el «Proyecto de Modificación de Uso de la Parcela 3M15 del Plan Parcial Allendeduero 2.ª Fase, en el Polígono Residencial, por lo que se somete a información pública por el plazo de un mes, al objeto de que durante el mismo, puedan formularse las alegaciones pertinentes por quien lo desee.

Aranda de Duero, a 28 de Enero de 1992
La Alcaldesa,
Ilegible

La localidad de Milagros solicita un asesor a la Diputación para la futura Casa de Cultura

☐ **ARANDA**/A.L.- La localidad ribereña de Milagros se ha entrevistado recientemente con el presidente de la Diputación, Vicente Orden Vigara, con el objeto de solicitar asesoría técnica con respecto al edificio de usos múltiples o Casa de la Cultura que el municipio tiene previsto construir a medio plazo.

El Ayuntamiento aprobaba recientemente comenzar las gestiones necesarias para empezar a trabajar en el proyecto, aunque antes de comenzar o encargar las obras quieren asegurarse de las funciones que se le pueden dar al edificio.

También comentó la corporación municipal de Milagros otros temas con el presidente de la Diputación Provincial, como el inminente inicio de las obras del monolito que se tiene previsto poner en una calle de la localidad en recuerdo a la visita que a finales de marzo de 1989 realizó a Milagros el Príncipe de Asturias, Felipe de Borbón. Será una piedra de más de dos metros con una inscripción y la obra estará dirigida por el pintor Vela Zanetti, que reside en la localidad.

Además el Ayuntamiento quiere comenzar pronto la electrificación de la zona de las bodegas debido a que ésta es muy extensa y es casi una zona recreativa donde existen numerosos merenderos que son muy frecuentados por los vecinos de la localidad.

Igualmente estuvieron comentando las últimas subvenciones concedidas por los planes provinciales, entre las cuales se encuentra una para alumbrado, solicitando el Ayuntamiento su cambio de uso para invertirla en la red del agua, y acerca de la pavimentación del camino existente entre Montejo y Milagros, ya que favorece el servicio de recogida de basuras de la localidad, y con vistas a visitas a la zona natural de Montejo.

M.C.D. 2018

La futura Dirección de Educación gestionará las universidades

En los acuerdos de PSOE-PP se perfila como delegación posible desde el curso 1992-93

La competencia regional coincidiría con la entrada en funcionamiento de la U. de Burgos.

☐ **VALLADOLID**/ICAL.-La creación a corto plazo de la Dirección General de Educación, adscrita a la Consejería de Cultura, será una de las primeras consecuencias en el Gobierno de Castilla y León de los acuerdos político-administrativo que van a suscribir PSOE y PP, según pudo saber ICAL de fuentes solventes. Se da por seguro que la primera delegación significativa del Estado a la Comunidad Autónoma en esta materia será la de Universidades, por lo que esa competencia regional coincidiría con la entrada en funcionamiento de la de Burgos, siendo así nada menos que cinco las instituciones con dependencia presupuestaria y formas de control en un próximo futuro.

El borrador de la ampliación de competencias de las Comunidades Autónomas del artículo 143 de la Constitución, que camina hacia el acuerdo total entre el PSOE y el PP -con el asentimiento tácito de PNV y CiU para su oportuno refrendo en las Cortes generales-, señala textualmente que en materia de Educación «los partidos políticos firmantes reconocen la necesidad de adecuar el calendario a los compromisos establecidos para implantar la reforma educativa aprobada en su día por el Parlamento español, los plazos en ella previstos para los diferentes niveles educativos, y los específicos mecanismos de financiación contemplados para llevarla a cabo».

El mismo texto afirma que a partir del curso académico 1992-93, el Ministerio de Educación y Ciencia y las Comunidades Autónomas «establecerán los instrumentos convenientes para lograr la preparación de las Administraciones regionales, de manera que estas puedan, en el momento de recibir los traspasos, prestar adecuadamente los servicios, así como para promover su participación en las reformas derivadas de la LOGSE».

RENTABILIZAR LA REFORMA

De lo anterior se deduce que el Gobierno central no tiene intención alguna de delegar inmediatamente las competencias en materia de EGB, BUP, FP, y COU, que componen el ciclo educativo más amplio, universal y en gran medida obligatorio, y menos aún hacerlo en el período 1991-95, que se corresponde con una legislatura de gran implantación del Partido Popular en Comunidades Autónomas. El PSOE desearía, en cambio, que cualquier efecto positivo de la Reforma Educativa en marcha sea rentabilizado para su imagen electoral de «profundo cambio» en la sociedad española, y sólo parece dispuesto a que algunas gestiones de orden menor sean incorporadas al autogobierno regional -de hecho es una práctica existente- mediante la cesión de funcionarios en la práctica, que continúan en la nómina estatal.

No sucede lo mismo con el ámbito de las Universidades, a las que el artículo 27.10 de la Constitución reconoce «autonomía en los términos que la ley establezca», y en ese sentido no constituyen un nítido referente electoral por sí mismas. Aunque el apartado 149.30 de la Carta Magna -referido a las competencias exclusivas del Estado- consagra a la Administración central la regulación de las condiciones de obtención, expedición y homologación de títulos académicos y profesionales, el 150.2 permite la transferencia de esta facultad a las Comunidades Autónomas por Ley Orgánica, añadiendo que «preverá en cada caso la correspondiente transferencia de medios financieros y formas de control».

REPARTO PRESUPUESTARIO

Así pues, el alimento presupuestario de las universidades de León, Salamanca, Valladolid, Pontificia -la Constitución aclara que los poderes públicos ayudarán a los centros docentes que reúnan los requisitos legales- , y previsiblemente la de nueva creación en Burgos, pueden ser la primera delegación asumida por la Junta a través de la futura Dirección General de Educación, junto a las formas de control generales que el MEC ha venido estableciendo dentro del respeto a la autonomía de este tipo de enseñanza.

Las fuentes consultadas por ICAL han señalado que la Junta y otros Gobiernos regionales están «especialmente alertados» para no permitir que el Ministerio de Educación aproveche el tiempo que resta hasta el traspaso para introducir algunas modificaciones respecto al acceso al doctorado y la capacitación de los profesores, «ya que en el futuro el gran número de universidades existentes en España supondrá que la exigencia y la calidad de la enseñanza determinarán el prestigio de las instituciones y la demanda de los graduados».

Uno de los mayores conflictos surgidos en las Comunidades Autónomas que tienen transferidas las competencias en materia universitaria lo constituye el reparto presupuestario, pues las Juntas de Gobierno pretenden que sea una mera división entre el número de instituciones, mientras los gestores políticos tratan de aplicarlo en consonancia con otros factores.

Castilla y León apoya en Mannheim el proceso de regionalización de Europa

El presidente de las Cortes regionales asiste a los IV Estados Generales

Manuel Estella. (Foto: Erner)

☐ **VALLADOLID**/ICAL.-El papel de las regiones en la futura unión europea y la identidad regional de los países comunitarios fueron dos de los temas abordados en los IV Estados Generales de Europa, cuyas sesiones se celebran en la localidad alemana de Mannheim.

La delegación castellano-leonesa, encabezada por el presidente de las Cortes regionales, Manuel Estella Hoyos, y el consejero de Agricultura de la Junta, Isaías García Monge, manifestaron en la sesión de ayer su apoyo al proceso de regionalización de Europa.

Los representantes europeos también aprobaron en la misma sesión una propuesta sobre cooperación con las regiones de Europa del Este, muchas de las cuales desean integrarse en el proyecto de la Europa de las Regiones.

Los representantes de las ciento cincuenta regiones asistentes han acordado solicitar al Consejo de Ministros de la CE que creen las condiciones necesarias para la constitución del «Comité de las Regiones», una vez que sea ratificado el «Tratado de la Unión Europea». Este comité estaría formado por 189 miembros, 21 de ellos en representación de las comunidades autónomas españolas.

En los encuentros de Mannheim están representadas dieciséis comunidades autónomas españolas y otras ciento treinta y seis regiones del resto de los países comunitarios. El presidente de la Generalitat, Jordi Puyol, el de Galicia, Manuel Fraga, y el de Andalucía, Manuel Chaves, son algunos de los representantes españoles en los IV Estados Generales de Europa.

Las sesiones finalizarán hoy, día en el que se celebrarán las asambleas ordinaria y extraordinaria de la Asamblea de Regiones de Europa para proceder a la aprobación de la propuesta de modificación de los estatutos de la entidad y estudiar los presupuestos de 1992. La elección de los nuevos miembros de los órganos de la ARE ha sido retrasada hasta la segunda quincena del mes de junio.

PSOE, CDS e IU cuestionan la eficacia de las «gestur» en la Comisión de Medio Ambiente

☐ **VALLADOLID**/ICAL.-Los grupos parlamentarios del PSOE, CDS e Izquierda Unida cuestionaron ayer en la Comisión de Medio Ambiente y Ordenación del Territorio de las Cortes de Castilla y León la eficacia de las ocho «gestur», las empresas públicas creadas por el Gobierno regional para promover suelo industrial y residencial en la región. Por su parte, el consejero de Medio Ambiente, Francisco Jambrina, calificó de «exitosa» la actividad de estas entidades y prometió intensificar la labor de promoción de terrenos para viviendas, tras reconocer que se habían producido pocos resultados prácticos desde la creación en 1985 de siete «gestur» provinciales y de Gesturcal dos años después.

La Comisión que abrió el curso político de 1992 fue calificada acertadamente por el portavoz socialista, Antonio de Meer, de «desvaída», en alusión a la escasa información aportada por Francisco Jambrina respecto a la política global, presupuestos, estudios de mercado, objetivos y planes de actuación de cada una de las ocho empresas públicas y a la escueta intervención del portavoz del CDS, José Luis Sagredo, que a pesar de solicitar la comparecencia del consejero prácticamente no intervino y «amenazó» con solicitar ocho comparecencias en Fuensaldaña, una por cada empresa pública de «Gestión Urbanística».

Francisco Jambrina señaló como dato más novedoso que las «gestur» no estarán incluidas en el «holding» de empresas públicas de la región que está elaborando el consejero de Economía, Fernando Bécker. Según explicó, este mecanismo del Gobierno regional ha permitido ofertar al mercado un total de 296 hectáreas de terreno industrial urbanizado, lo que ha supuesto una inversión de 5.602 millones de pesetas. Además, están promoviendo suelo residencial en los polígonos «El Zurguén», de Salamanca; «AllendeDuero», en Aranda de Duero; y «Eras de Renueva», en León.

M.C.D. 2018

La pérdida de cuota comunitaria, temor de la industria azucarera

Miguel Salvo, de Ebro, Pablo Domínguez, de Azucarera Española, y R. Pastor. (Foto: L. Matías)

□ **BURGOS/JVC.**–La industria fabricante de azúcar ha hecho un llamamiento a los agricultores para que incrementen la producción de remolacha con objeto de no perder parte de la cuota comunitaria asignada a España, que es de un millón de toneladas para la campaña 91/92.

La industria satisfará el precio A+B (3,70% descuento sobre pleno precio) y concederá subvenciones de 1.000 pesetas por unidad (1 ha=1,5 unidades) para adquisición de semilla monogermen de variedades seleccionadas; de 4.000 pesetas para semillas resistentes a la rizomanía; de 93 pesetas/tonelada por cumplimiento de contrato (entrega igual o superior a toda la cantidad declarada) y otras ayudas por aumento de la riqueza sacárica en 1,5 grados, para fomentar la siembra temprana y del 50% de la semilla para posibilitar la resiembra en caso de no nascencia.

Rafael Pastor, director general de la Asociación General de Fabricantes de Azúcar de España, expuso el deseo de la industria de alcanzar una producción de cinco millones de toneladas en la cuenca del Duero, recuperando la caída del 20% registrada la campaña anterior. En el coloquio no quiso pronunciarse sobre el cierre de azucareras de la región, pero dijo que la de Aranda no se cerrará por ahora.

CULTIVO VENTAJOSO

La preocupación de los industriales es, en palabras de Rafael Pastor, no perder cuota comunitaria ahora fijada en un millón de toneladas. Para ello es necesario, dijo, que la producción no descienda por debajo de tal cifra.

La Asociación de Fabricantes lanzó un mensaje al agricultor para que considere las ventajas que todavía se derivan del cultivo de remolacha frente a los considerables descensos de precios de los cereales contemplados en la reforma comunitaria. Además, la cuota asignada a España está por debajo del consumo interno, una baza que los negociadores nacionales podrán esgrimir en Bruselas para incrementar aquélla.

Los precios A+B (de la remolacha tipo de 16 grados de riqueza) han seguido una tendencia a la baja desde la campaña 87/88, pero la disminución es mínima y podría ser superada por las subvenciones que la Asociación pretende establecer. Sin embargo, Rafael Pastor consideró necesario aumentar la riqueza en por lo menos 1,5 grados, compensando la pérdida habida, sobre todo en el curso de las dos últimas campañas.

El director general consideró factible el aumento de la productividad basada en la selección de semilla orientada hacia variedades resistentes a nematodos y rizomas y completada con la rotación de cultivos y con la siembra temprana, anterior al 30 de marzo, única forma de acumular días de sol. La industria azucarera está dispuesta, por otro lado, a soportar parte del coste de maquinaria (subvenciones del 10% al 24%) y de análisis de suelos (subvención del 80%) para elevar la especialización del cultivo.

Ahora Expansión

le ayuda a conocer el nuevo I.R.P.F.

A partir del día 6, **Expansión** le ofrece en dos entregas, un práctico manual sobre el nuevo reglamento del impuesto sobre la renta, con comentarios de tres de los más destacados autores de la Reforma Fiscal: Jaime Parrondo Aymerich, Luis López-Tello y Díaz Aguado y Juan Manuel López Carbajo. Una obra dirigida a todos los profesionales que necesitan una información clara, precisa y completa sobre la reciente reforma fiscal, que recoge el texto íntegro y comenta paso a paso todos los artículos que componen el reglamento del impuesto sobre la renta de las personas físicas.

Un manual de fácil consulta, necesario para cualquier profesional que necesite estar al día sobre la nueva reforma fiscal.

Una guía útil y sencilla, con la que **Expansión** le ayudará a conocer las claves del nuevo I.R.P.F.

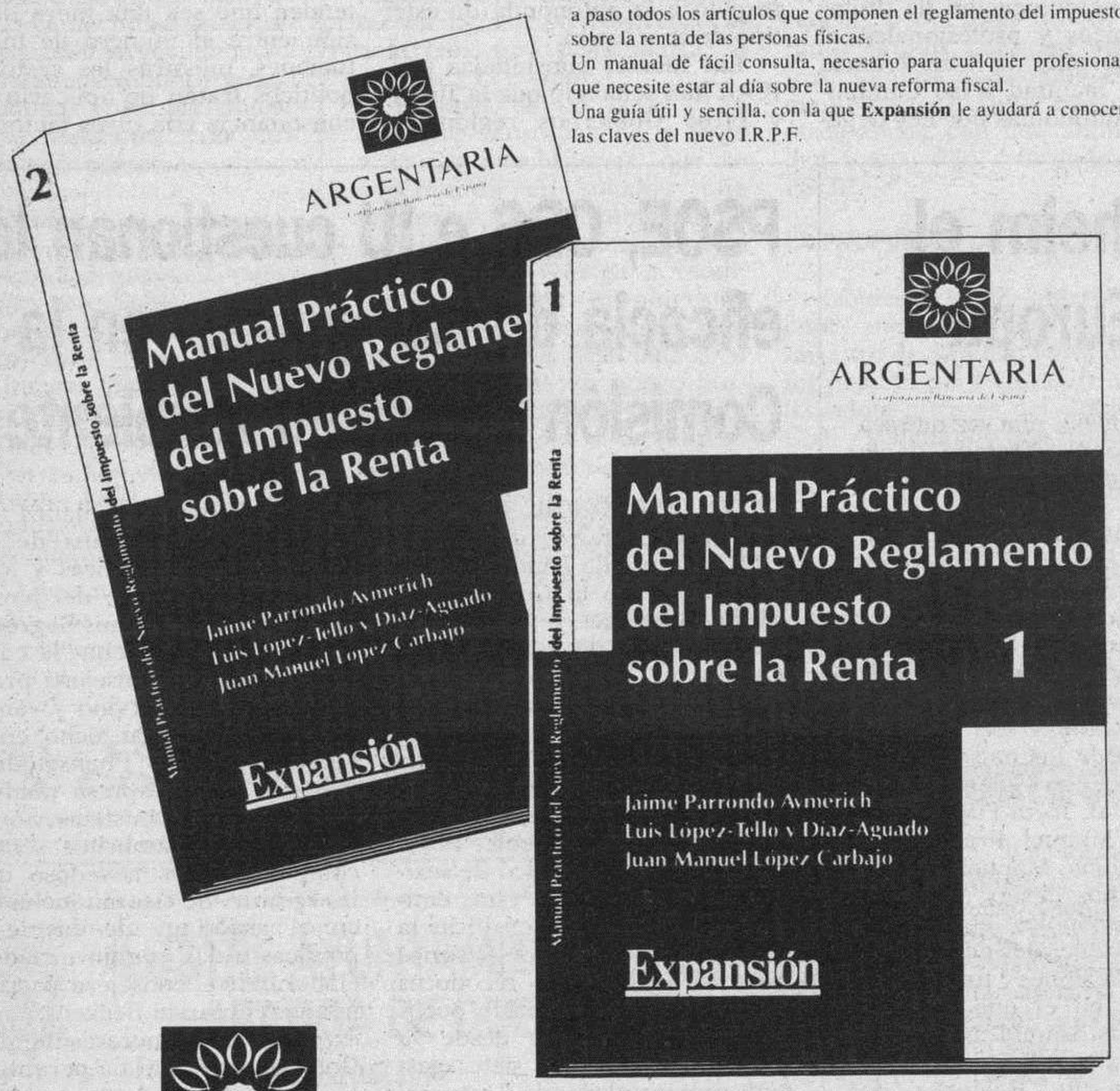

ARGENTARIA
Corporación Bancaria de España

Expansión
EL PRIMER DIARIO ECONOMICO

La azucarera de Aranda de Duero permanecerá abierta durante los próximos años

□ La azucarera de Aranda de Duero permanecerá en funcionamiento durante los próximos años. Su cierre, si se produce, no será inminente. Así lo indicó Rafael Pastor, quien sin embargo no descartó la clausura de algunas fábricas de Castilla y León.

En la exposición de las ventajas de la remolacha frente a cereales, girasol y forrajeras –a tenor de la orientación comunitaria– el director general de la Asociación de Fabricantes abogó por un aumento de la producción, aumento que en la presente campaña y dentro de la Comunidad autónoma, sólo se ha registrado en Palencia y Burgos.

CONCENTRACION DE EMPRESAS

Sobre la evolución de la industria transformadora, el director general de la Asociación expuso la necesidad de igualar la capacidad de molturación y la producción media de azúcar de cuota de las fábricas españolas (de 44.000 toneladas en la actualidad) a la de las europeas (67.000 toneladas).

Por ello, es preciso concentrar las empresas. Sin embargo, Rafael Pastor indicó que el proceso de modernización se hará de forma gradual y estructurada.

No se pronunció sobre un inmediato cierre de azucareras. Concretamente, respecto a la de Aranda de Duero dijo que «en estos momentos no sé absolutamente nada; si esto se produce, se producirá a lo largo de una serie de años, pero desde luego no es una cosa inminente, esto que quede claro». Así, continuará abierta por ahora y, si se produce, su clausura será estudiada dentro de varios años. El director general no descartó la posibilidad de que algunas azucareras de la región desaparezcan, pero no ahora.

Además, la Asociación pondrá de su parte todos los medios para no perjudicar a los agricultores por el posible y futuro cierre de fábricas. A este objeto establecerá compensaciones al agricultor por el coste del transporte a centros de recepción próximos a cada zona de cultivo.

EN LA BUREBA

Miguel Salvo, de Ebro-Agrícolas, se refirió a los intentos de extender el cultivo de remolacha en la Bureba, entre Pancorbo y Miranda, donde «no se termina de asentar una nueva generación de cultivadores jóvenes» dado el proceso de transformación de concentración en que se encuentran.

Este año se ha iniciado el cultivo experimental en una finca de la Diputación.

Miguel Salvo indicó también que en la comarca faltan aún ayudas, que ahora se pretenden fomentar, y sobre todo falta el apoyo de la Junta para desarrollar una infraestructura de riego, como tienen Treviño y la zona intermedia de Alava.

M.C.D. 2018

CRONICA
DE LO QUE PASA

Así estamos

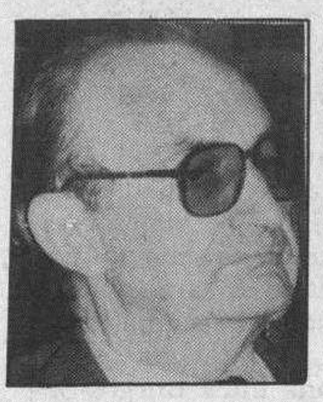

EMILIO ROMERO

El Gobierno tiene la obligación de que no acabe esta legislatura sin una ley que regule el derecho de huelga

BASTANTE preocupación hay estos días con sucesos que alteran la exigible y necesaria estabilidad democrática. Estos son los ejemplos: la huelga de autobuses de Madrid tiene unos perjudicados claros, y que es la clase media y modesta de nuestra sociedad. El pueblo sencillo, o el pueblo del trabajo, es quien utiliza los autobuses del transporte público y el Metro. Así es que esta Plataforma Sindical, cuyo secretario general es Pablo Rodríguez, ha de tener esta primera reflexión. Dice en un artículo que ha publicado ayer que son un sindicalismo combativo, democrático y de izquierda. Pues bien: a quien están haciendo daño es al pueblo de los trabajadores. Hay otro artículo del director gerente de esa empresa pública, Tomás Burgaleta, en el que cuenta la gran presión y la poca disponibilidad de conversación y de negociaciones para hacer las cosas bien. En este problema no hay discrepancias políticas, porque los diferentes partidos que componen la empresa han hecho sus medidas mediante la unanimidad. La huelga, en cuanto a las normas en vigencia, es ilegal. Tampoco tiene la obligatoriedad de los servicios mínimos. En este asunto procede recordar al Gobierno que estamos sin el desarrollo constitucional del derecho de huelga a lo largo de toda la democracia que nace con la Constitución de 1978. En uno de los artículos de esta Constitución se obliga a la regulación del derecho de huelga y ningún Gobierno se ha atrevido a hacer esta regulación. Ni Suárez, ni Calvo Sotelo, ni Felipe González. Estamos a catorce años de la Carta Magna y entre las cosas que faltan para un desarrollo constitucional necesario, figura esta de regular el derecho de huelga. Los intereses generales del pueblo están por encima de los de cualquier sector económico o de trabajo. Y esta sensibilidad no la ha tenido ningún Gobierno de la democracia. El derecho de huelga es una legítima defensa de los trabajadores, en sus protestas o en sus reivindicaciones, pero eso tiene que circular en un Estado de Derecho -exigencia democráticapara que no existan huelgas ilegales, ni huelgas salvajes, y que no salga perjudicado el interés general del pueblo en asuntos de gran interés. El Gobierno socialista tiene la obligación de que no acabe esta legislatura sin una ley que regule el derecho de huelga.

Otro problema ha sido el suceso de Cartagena que ha tenido la violencia más original, como es el ataque al Parlamento de Murcia con lanzamiento de «cócteles molotov» y una batalla de muchas horas contra la policía que custodiaba el recinto, y con los parlamentarios dentro. La reunión plenaria no fue suspendida por su presidente Miguel Navarro. Eran trabajadores, varios millares, de grandes empresas. Esto no había sucedido en ninguna parte, porque lo corriente son las manifestaciones y también las violencias, en la calle y frente a las empresas mismas. Pero en este caso eran millares de trabajadores cercando un Parlamento. Es de esperar que esto preocupe, especialmente, al Presidente del Gobierno, y que además coincidía con la visita del Primer Ministro chino Li Peng, que también ha suscitado alguna conmoción en los medios de información. El fenómeno de Tiananmen no se olvida, pero tenemos relaciones diplomáticas normales con China, también relaciones económicas, y ahora estamos en la relación exterior universal. Este es un asunto que obliga a ser tratado de otro modo. En éstos momentos tenemos la tensión obrera del Norte, el suceso de las huelgas del transporte público, el asunto de Cartagena, y los que vengan. Y, al propio tiempo, tenemos el famoso año 1992 por los acontecimientos básicos de Barcelona y de Sevilla y lo que nos viene encima en 1993 en lo económico con Europa. Por lo pronto, la Comunidad Europea obliga a España ya a una reordenación del sector lácteo que significa eliminar 450.000 vacas lecheras. Nos cuenta Félix Monteira desde Bruselas que «el argumento a favor de España es que, a pesar del excedente de producción respecto a la cuota, España es deficitaria en leche e importa el año de otros países comunitarios el equivalente a medio millón de toneladas». En fin, un problema de producción y de dinero que nos afecta por nuestra asociación con Europa.

Y, finalmente, el tema vasco. Las manifestaciones del Consejero de Interior, Juan María A txa en el Parlamento vasco respect a que Herri-Batasuna forma una mafia con ETA ha sido tremendo, y ETA ya ha respondido y ha dicho que seguirá su acción hasta que se reconozcan los «derechos vascos». El asunto ahora es más grave, porque la colisión tiene más amplitud, y el compromiso interior vasco es también mayor que le fue nunca. Así estamos.

Diario de Burgos
Fundado en 1891
Medallas de Oro de la Ciudad y Provincia
DECANO DE LA PRENSA BURGALESA
Edita: DIARIO DE BURGOS, S.A.
Presidente: Angel León Albarellos
Director: Vicente Ruiz de Mencía
Gerente: Jesús A. Bueno Ordóñez
Adjunto a la Gerencia y Jefe de Producción: Javier Gutiérrez González
Administrador General: Gonzalo Albarellos
DIARIO DE BURGOS
Redactores Jefes: Antonio José Mencía y Juan José Calleja.
Jefes de Sección: Ana Isabel Angulo, Alfonso Salgado y Guillermo Alonso
Redacción: Juan Angel Gozalo, Roberto Granja, Javier Salgado, José Luis Sáiz, Inmaculada Pascual, Jaime Valdivielso, Juan José Sáiz, Carlos Manrique, Mónica Muñoz, Pedro Sarrais, Xabier Garmendia, Montserrat Gómez, Gustavo Basurto, Belén Delgado, Santiago González y Mar Blazquez. *Diseño:* Gonzalo de Domingo, Carlos Fraile, Alfredo Cortezón y Juan Pablo Maset. *Fotografía:* Lorenzo Matías, Angel Ayala y Jesús Matías.
Jefe de Publicidad y RR.PP.: Mariano González
Regente de Talleres: Gonzalo Bárcena.
Jefes de Sección Fotocomposición: Francisco López y Serafín García
Distribución y Venta: Jesús López
Delegación Aranda de Duero: M.ª Aurora Lázaro, Plaza de la Virgencilla, 7-5.º. Oficina 3. ☎510611. Fax: 510610.
Delegación en Miranda de Ebro: Inmaculada López, Ciudad de Haro, 4-2.º C. ☎ 331681 - 323783
Redacción, Administración y Talleres: San Pedro de Cardeña, 34. 09002-Burgos. Red. ☎267280. Adm. ☎268375 - 265768. Fax: 268003. Apartado de Correos, 46. C.P. 09080. Depósito Legal BU-5-1958

CHUMY CHUMEZ

Delicias conquenses

JESUS MARIA JABATO SARO

A través del infatigable Teófilo Serrano, alcalde del barrio de San Julián, y contando con la especial colaboración del hotel-restaurante Villa Jimena y del restaurante-club «Serranía de Cuenca», van a celebrarse durante los próximos días 6 al 9 de febrero unas Jornadas Gastronómicas con el ánimo de fortalecer aún más, si cabe, las excelentes relaciones que mantienen las ciudades de ambas Castillas, irremediablemente unidas por la figura del mítico Santo burgalés, Patrono de los conquenses.

La cocina de Cuenca tiene que ser necesariamente sólida y recia, lo mismo que la nuestra, por cuanto su clima invita a ello. Algunos de sus más afamados platos devienen de las prácticas pastoriles (el morteruelo, el gazpacho serrano y las migas ruleras) o de la cultura árabe por antonomasia (el alajú o «regalo» de Alá»), si bien otras especialidades de la cocina conquense son de exclusiva creación autóctona, tales como los «zarajos», el cordero al horno, el cordero a la caldereta, los codillos de cordero, el salmorejo, las truchas al horno y a la plancha y el conejo encebollado.

De todos los platos citados el que goza de mayor fervor popular y ha trascendido de la cocina conquense para figurar en otras muy acreditadas mesas es, sin duda, el morteruelo, condumio compuesto por perdiz, gallina, liebre o conejo de campo, jamón serrano, hígado de cerdo, panceta, pan rallado, aceite de oliva, pimentón, sal, pimienta, alcaravea, clavo molido y canela al gusto. Este plato figura documentado desde el siglo XII en las tierras serranas de Molina, habiendo sido calificado de «rico» o «pobre», según que lleve perdiz o sólo gallina y un poco de hígado o tocino.

Nada menos que un poeta tan sensible como Carlos Murciano ha escrito la «Loa del morteruelo», publicada hace algún tiempo en ABC, recordándonos que morteruelo es mortero, almirez o conacho y que la esencia del mismo procede de la perdiz, haciendo referencia con este motivo a Cunqueiro, quien dijera de la perdiz rellena al estilo de Galicia que comerla es como comer «un trozo del otoño», un trozo nostálgico de las eras del trigo, de centeno y de avena». Como punto final a estos elogios, otro poeta, Federico Muelas, otorga al morteruelo la condición de «plato lírico», mientras que Juan Van Halen estima que ante una morteruelo con moje y buen apetito, se descubre mucho del carácter de la sierra de Cuenca, su altivez y su bravura.

Pero como decíamos antes, no sólo al morteruelo se reduce la cocina de Cuenca. Comprendo, sin embargo, que por razones de espacio no puedo extenderme en mayores consideraciones, por lo que me limitaré a evocar alguna de sus excelencias. Las de las migas ruleras, por ejemplo, las de las gachas, uno de los platos conquenses más populares, o las del moje, el ajo arriero o «atascaburras», delicioso «compacto» en el que están presentes las patatas, el bacalao, pan rallado y huevos cocidos con ajo y aceite, todo bien batido. ¿Y qué decir del salmorejo, basado principalmente en tomate triturado o del «zarajo», madeja de tripas de cordero asada a la parrilla o del conejo encebollado?

Ya es hora de levantar los manteles. Pero no podemos hacerlo sin rendir antes culto obligado al alajú, pasta de miel y almendras con pan rallado, presentada entre finas obleas, y recordar antes de irnos los vinos suaves y ligeros de La Mancha. Una copa de «resolí», elaborado a base de café, aguardiente, cáscara de naranja y otros productos aromáticos pondrá punto final a este encuentro con la ciudad del Júcar, «ninfa bella con agrestes atavíos», como su deliciosa cocina.

M.C.D. 2018

EPISODIOS BURGALESES

Burgos, nudo de comunicaciones

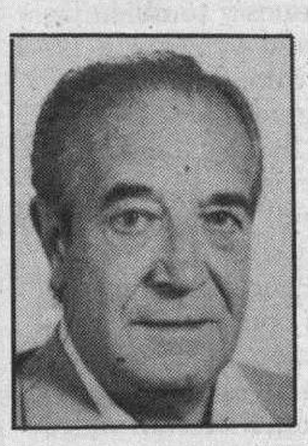

ANDRES RUIZ VALDERRAMA

DECIR que Burgos goza de una situación estratégica de muy considerable valor equivale a constatar la evidencia. Tan es así que, indiscutiblemente, implica su mayor factor de progreso y desarrollo. En la mitad Norte de España sobre todo, sólo Zaragoza puede equiparársele. Y esa realidad privilegiada no es de ahora por más que la evolución de las comunicaciones, los tiempos y las circunstancias puedan influir en su mayor o menor aprovechamiento. No hay sino echar una mirada a la Historia para entender el relevante papel que, dentro del ámbito nacional, le tocó desempeñar en los movimientos, conflictos y contiendas que sobre el suelo hispano se han desarrollado. En la época medieval sobre todo –el descubrimiento de América, pese al papel que Burgos jugó en la magna empresa, desplazó al Sur el centro de gravedad–, durante la invasión francesa –aquí tuvo Napoleón su cuartel general– y las guerras civiles, la importancia de su ubicación quedó bien demostrada.

Sita Burgos en la principal vía de acceso a Europa, en el corazón del Camino de Santiago; unida por Miranda y Logroño al valle del Ebro, a doscientos cuarenta kilómetros escaso de Madrid, enfilada por Soria al Levante, próxima a la costa cantábrica, en la ruta de Portugal por Valladolid y Salamanca y en la de Galicia por León, cualquiera que llega a Burgos del Norte o de Francia se topa con la encrucijada que le permite orientarse hacia los cuatro Puntos Cardinales.

Vale lo dicho para el tránsito por carretera de la red vial que tiene a nuestra ciudad como lugar de confluencia, red que aparece en condiciones diversas. Son buenos los caminos que nos conducen a Vascongadas y Navarra; los demás –si exceptuamos los que nos llevan a Madrid y Valladolid, donde vienen realizándose las interminables obras de sendas autovías– son deficientes o malos. Andan ahora dándole vueltas al proyecto de una nueva arteria entre Burgos y León, pero esto, de hacerse, va para largo.

En cuanto al ferrocarril, teóricamente Burgos es una estrella de cinco brazos, dos de ellos amputados –los del malaventurado Santander-Mediterráneo que tantos obstáculos encontrara desde el principio, movidos por oscuros intereses, hasta verse condenado al cierre sin estar concluído por su «poca rentabilidad»–. Asimismo, tenemos el directo con Madrid, cuyas excelencias nos cantaron en todos los tonos y que acorta notablemente distancias y duración de los viajes pero que sigue infrautilizado no sabemos por qué y hasta sometido a tarifas superiores a las del resto del sistema ferroviario nacional. ¡Y recordar que, en su día, se pensó en una línea Burgos-Sahagún! Por fas o por nefas y, en buena parte por la superioridad de uso de la carretera que el creciente parque automovilístico hace sea cada vez mayor, la importancia del tren ha ido decayendo por más que estemos hartos de oír y leer que en los países desarrollados este medio de locomoción y transporte, lejos de ser abandonado, se potencia y moderniza.

Dáse, por otra parte, la circunstancia de que el ferrocarril plantea a Burgos uno de sus más graves y urgentes problemas al partirla en dos y obstaculizar el tráfico por una serie de pasos a nivel que a más de implicar inconvenientes de toda clase, principalmente atascos y peligro para los ciudadanos de a pie, supone una auténtica barrera urbanística... Anda el Ayuntamiento empeñado en la idea de hallar el mejor remedio a esta ingrata realidad e incluso existe un proyecto al respecto, así como negociaciones con RENFE para solucionarlo del mejor modo, pero una serie de hechos adversos, que no hace falta detallar por ser de todos conocidos, a los que se añade el escándalo surgido con motivo del turbio asunto de San Sebastián de los Reyes, han paralizado gestiones en marcha. Nada tiene que ver el caso de la localidad madrileña con el nuestro pero es innegable que lo paraliza y difiere. La cuestión es que hay que insistir en el empeño y en las poderosas razones que lo motivan. Resolverlo cuanto antes significará no sólo eliminar los inconvenientes actuales sino también la posibilidad de mejoras urbanísticas y disponer de terrenos que ofrecer al mercado a precios justos, evitando toda especulación al tiempo que contribuir a la financiación de las obras necesarias.

Y volvemos al principio: el factor más importante y decisivo del progreso y desarrollo de Burgos está en las muchas posibilidades que brinda su privilegiada situación geográfica.

CARTAS AL DIARIO

Todas las cartas deben llegar escritas a máquina, con la identificación completa y comprobable, y fotocopia del D.N.I. Puede figurar con seudónimos o iniciales cuando así lo considere la dirección. La extensión nunca podrá pasar de un folio.

Al presidente de Cantabria

☐ Distinguido Sr. Hormaechea: Una de las atracciones más reconfortantes que siente el alma de muchos burgaleses, es el admirar la hermosura y belleza de los montes, valles, ríos y litoral de Cantabria.

Recientemente hemos conocido esa maravilla de museo, que es el Parque Natural de Cabarceño y nos hemos perdido por sus veredas y atalayas, observando el paisaje y la limpieza de sus prados ferruginosos. Salí de esta auténtica reserva embelesado, pero con el sentimiento de ver que el parque no exhibe la verdadera dimensión del patrimonio natural. Por todas sus condiciones físicas y biológicas podría ser, si lo intentamos, el gran parque botánico español de flora Eurosiberiana de los sectores Cántabro y Euskaldum. Cabarceño es un espacio digno de ver, cuyo valor económico no es comparable a la enorme gratitud demostrada por el respetable pueblo español que lo visita. Por lo tanto A.H. de Vizcaya que espere a que pase el año 92, para abonarle algo de su antigua propiedad, si es que lo necesita y se lo merece.

También hemos visitado en varias ocasiones el espacio geo-turístico del Alto Campoo; un parque de níveas cumbres, brañas silvestres y praderas bucólicas, donde siguen pastando y rindiendo las recias vacas tudancas y las yeguas de largos y rubios crines. Por este anfiteatro del Ebro y junto a la Naturaleza, hay pueblos que son una joya arquitectónica, integrados con el paisaje, donde su arquitectura popular de casonas, patios, tejavanas y muros de vistosa piedra nativa de arenisca roja, es un prestigio de maestría y bien hacer de la cantería montañesa. Una prueba evidente de tal artesanía está en el pueblo de Mazandrero, atalaya del Alto de Campoo. Pero en este saludable pueblo hay un vertedero desordenado de basuras, cuya desidia denigra la belleza del entorno floral de acebos y abedules, el paisaje blanco de las cuencas glaciares y la limpieza del aire. Este vertedero está situado a 1.200 metros de altitud, junto al arroyo Solana y a las fuentes públicas, con riesgo de infección para las personas y envenenamiento de semovientes o animales silvestres.

Una intervención de su elevado gobierno, sería suficiente para que la Consejería de Medio Ambiente de Cantabria, diese solución al problema. Un abrazo.

Félix Fernández

No te quedes cruzado de brazos

☐ Eh ¡Eh tú! ¡Sí tú! ¿Te vas a quedar cruzado de brazos? ¿Cómo que por qué? ¿Es que aún no te has enterado de las calamidades que pasan en el Mundo? Pues ya es hora para reflexionar en ello:

– ¡Sabías que mueren unos 40.000 niños diariamente de hambre o por no tener los cuidados necesarios para poder vivir?

– ¿Sabías que aún existen zonas que no pueden explotar el medio en el que viven a falta de herramientas?

– ¿Sabías que hay pueblos en la tierra que viven sin luz?

– ¿Sabías que el Hemisferio Norte está matando al Hemisferio Sur?

Espero que hayas caído en la cuenta de lo que esto supone, y la verdad es que hay que poner remedio.

Así, que nosotras, las alumnas del Colegio Blanca de Castilla (Jesuitinas), por segunda vez consecutiva, hemos pensado montar una tómbola. El fin que perseguimos este año es el de llevar «LUZ» a un pueblo de Perú llamado Pueblo Joven, y para ello queremos contar contigo.

El año pasado el resultado fue muy positivo, para ello contamos con la gran colaboración de nuestro barrio (Gamonal), al cual queremos dar las gracias.

En la tómbola se pueden encontrar diversos objetos, (desde un simple lapicero, hasta una magnífica minicadena musical).

¿Ya estás animado? Yo creo que sí, pero... ¡ojo! la tómbola empezó a funcionar ayer, día 4, con el siguiente horario:

De lunes a viernes: De 11,30 a 12,30 y de 17,30 a 20,000.

Sábado y domingo: De 12,30 a 14,30.

¡Te esperamnos!

Las alumnas de 3.º de BUP de Jesuitinas

Las mentiras e incumplimientos de Solana

☐ El día 23 de los corrientes, la Federación de Enseñanza de la USO, celebró una asamblea de delegados con el fin de analizar la situación tan negativa en que se encuentran las negociaciones del sector privado de la enseñanza con el Ministerio de Educación que usted dirige.

Los delegados de la Federación de Enseñanza hicimos un análisis en profundidad de la problemática del sector y todos coincidimos en que es usted el máximo responsable de tal situación. Créanos señor Solana, quedó muy mal parado, para ser más exacto, como un artista en el arte de mentir y perfecto incumplidor en las promesas.

Permítanos, señor ministro a modo de muestra corroborar nuestras afirmaciones, con los siguientes hechos:

–En el acuerdo básico sobre analogía retributiva del personal docente de centros privados concertados, firmado por los sindicatos del sector y el MEC, en el punto 1 dice textualmente, «En el plazo de seis años desde el 1.º de Enero de 1988, las remuneraciones del personal docente de los centros privados concertados serán equivalentes al 95 por ciento del a remuneración del profesorado estatal».

En estos momentos a falta de un año estamos a diez puntos por debajo de ese porcentaje, conduciéndonos en la práctica a la situación de partida de 1988.

Si esto señor ministro no es mentir... amén de otras cosas.

–En el punto 3 de este acuerdo, se dice que «los incrementos porcentuales que cada año se fijen para el profesorado estatal repercutían sobre el personal docente de los centros privados concertados...».

A partir de Enero de 1992, el profesorado estatal tiene un aumento porcentual del 5,7 por ciento y nosotros vamos a cobrar un 5 porciento, ¿por qué señor ministro?

Si esto no es mentir... amén de otras cosas.

Por si esto fuera poco, el artículo 49/4 de la LODE, toda una ley orgánica, dice:

«Las cantidades correspondientes a los salarios del personal docente concertado tenderán a hacer posible gradualmente que la remuneración de aquél sea análoga a la del profesorado estatal».

Aún tiene usted señor ministro la «cara» (sin ánimo de ofender) de decir por los medios de comunicación, que el sector de la privada, «nunca ha cobrado tanto», ¿no cree que está mintiendo?

Ha dicho Vd. muchas veces que su mano siempre está tendida, y nosotros preguntamos, ¿hacia quién? Segurísimo que el sector de la enseñanza privada no está de acuerdo. y no olvide que como ministro de Educación se debe también a este colectivo.

– Y qué decir de la LOGSE ¿apuesta Vd. por su implantación. No volverá a mentir otra vez?

Los presupuestos de Educación de 1992, acusan gravemente el carácter restrictivo de la política económica del Gobierno, baste decir que:

– La tasa de crecimiento es de 7,7 por ciento frente al 13,4 por ciento de 1991.

– El gasto educativo respecto al PIB baja de 4,1 por ciento al 4 por ciento.

– Las inversiones disminuyen un 41,8 por ciento. Este brutal descenso imposibilita la mejora o transformación de la red escolar para su adaptación a las exigencias de la LOGSE, lo que supondrá un frenazo en la aplicación del calendario previsto.

En días sucesivos, concretamente del 3 al 7 de Febrero, denominada «semana contra Solana» irán apareciendo en los medios de comunicación, distintos artículos confeccionados por los propios trabajadores del sector o por los sindicatos y verá Sr. ministro de Educación que nos hemos quedado muy cortos en nuestras apreciaciones.

Desde la USO se han dado todos los pasos necesarios, para que el M.E.C., una vez por todas, cambie su actitud política respecto a la enseñanza privada y a sus trabajadores.

Siempre es tiempo de rectificar, cosa que deseamos, pero mientras tanto y con tristeza le decimos Sr. ministro que está prestando un flaco favor a la enseñanza en general y a la privada en particular.

Federación de Enseñanza de USO.

M.C.D. 2018

Contrastando afirmaciones

UN serio rotativo nacional, en un mismo número –el ABC del pasado día 21 de enero, martes–, en secciones diversas, nos proporcionaba dos afirmaciones que yuxtapuestas, suenan con sentido frontalmente contrario.

En la sección de Cultura, dándonos a conocer una exposición gráfica y literaria dedicada a Dolores Ibárruri, citaba unos ramplones versos que la dedicaba Rafael Alberti, y que terminaban como si corease con el pueblo y para ella aquello de: «¡más vale morir de pie / que vivir arrodillados!».

Por otra parte, en las primeras páginas gráficas del mismo periódico aparecía la figura agraciada, simpática, comunicativa de una mujer como de treinta años, y junto a ella otra notificación. El periodista Julián Lago, director de «Tribuna», en un libro a punto de aparecer sobre Moscú, escribe en relación con la Iglesia en Rusia: «En una actitud de profundo recogimiento, Dolores Sergueyeva –nieta de La Pasionaria–, cruzó los brazos, cerró los ojos y se dispuso a orar en medio de un intenso olor a incienso». Y a quien se atrevió a interpelarla sobre quién la había enseñado a orar, le respondió: «Mi abuela..., mi abuela Dolores».

VIGARSE

Como se ve, la aceptación y la negación de la espiritualidad –dos posturas antagónicas– respecto de una misma persona. ¿Con qué nos quedamos?

La actitud de oposición a la religión es lo que ha quedado flotante, con motivos más que sobrados, en la figura de la adalid del comunismo español en tiempos ya pasados.

Sin embargo, no hemos de olvidar que en sus años de adolescente en Bilbao formó en las filas de las piadosas Hijas de María; y que, por consiguiente, brotaría en muchas ocasiones de sus labios la plegaria a la Madre de Dios.

Quizás este recuerdo de sus años mozos se le reavivó más tarde, cuando en su forzoso destierro de Rusia, al tener en su regazo a su inocente nietecita, le brotaron espontáneas las oraciones que ella misma, a esa edad, había dirigido muchas veces a la Madre común de los creyentes, y tuvo la valentía de enseñarla lo que ella ya casi había olvidado.

No adelantemos juicios definitivos, que no nos corresponden, respecto del último final de nadie. Recordemos lo de: «... y en la hora de nuestra muerte».

Y no olvidemos lo que los cristianos afirman –afirmamos–: La misericordia del Señor es infinita; la Madre de Cristo no olvida nunca lo que sus hijos un día le suplicaron oracionalmente; ni tampoco lo que en su favor o en honra de Dios trabajaron ante los demás.

Y contra la orgullosa afirmación de los que profesan el ateísmo, presentemos la aseveración ya antigua de quien dijo: «nunca es más grande el hombre que cuando está de rodillas».

Supervisión de valores en la aplicación de la LOGSE

ACINDINO MILLAN CUESTA — FRANCISCO PEREZ PEDREIRA
Catedrático y Profesor de Bachillerato — Grupo Nacional de Educación de C.D.S.

«El coste de esta subversión axiológica, que encomienda la educación a la mediocridad, lo pagarán también los alumnos y sus familias».

NO podía haber sido más oportuna la lección del Rey al premiar con títulos nobilísimos una vida de trabajo y de calidad en la persona de tres representantes de las finanzas, la cultura y la organización deportiva. De este modo nuestro Monarca parece querer regenerar el verdadero significado etimológico del concepto de aristocracia, emparentado con el de la «areté», la virtud o excelencia de los griegos. Este gesto real es un modelo de genuina pedagogía para todos los españoles y muy especialmente para quienes han recibido del pueblo soberano el poder de administrar los destinos pedagógicos del país y que, como veremos enseguida, acaban de dar recientemente un pésimo ejemplo al premiar la mediocridad en lugar de la excelencia.

Nunca se ha destacado la sociedad española, ni los Gobiernos de turno, por un reconocimiento justo de la labor del Profesor, máxime en los niveles no ligados a la Universidad. Todas las prácticas sociales y políticas dejan secuelas para el futuro. Y la educación de las gentes no podían ser una excepción.

Los planes antieducativos de nuestros gobernantes de siglos pasados, como los de otros muchos países, muy bien conocedores del principio baconiano de «saber es poderío», sembraron la semilla del recelo político respecto al saber y del desprestigio en que ha estado sumida la enseñanza hasta nuestros días. Y si los últimos Gobiernos se han preocupado algo más por la escolarización de los españoles, es sin duda primero por las presiones morales a nivel internacional, después por el peso político de la inaugurada democracia, y también, por qué ocultarlo, por la necesidad de mano de obra cualificada con la que el Poder necesita satisfacer las demandas de nuestra sociedad tecnificada.

Mas la dignificación del educador está teniendo peor suerte aún que la del educando. Aunque en última instancia la suerte de éste va a ser la de aquél. Tan ligados e inseparables están sus destinos. Pero era evidente que en el plano del alumno se están intentando hacer algunas cosas importantes, aunque se olviden o menosprecien muchas otras. Nos referimos a los proyectos de escolarización, a los deseos de mejora de la calidad educativa, a los intentos de poner en práctica la educación igualitaria desde miras internas y de homologación europea, y a las disposiciones que recogen sus derechos como estudiante.

DEL docente, por su parte, sólo se busca su sumisión y la disponibilidad de su mano de obra, no importa si cualificada o no, pero sí clientelismo y aportadora de imagen al Poder. Ni los derechos del Profesor interesan (nada de Estatutos del Profesorado), ni su homologación con los no docentes, no se busca su verdadero perfeccionamiento al margen de intereses partidistas y publicitarios.

Son tantos los agravios recibidos por este sufrido colectivo desde siempre, y dentro del período democrático para decepción de todos particularmente durante las dos últimas legislaturas, y son tan inútiles todo tipo de presiones ante el Poder, debido a que los beneficios de la educación sólo se cosechan a muy largo plazo, que es natural el desencanto, la decepción, la rabia contenida y el indiferentismo, que cunden y se palpan en todos los entornos docentes, especialmente en los no ligados a la Universidad.

Pero últimamente están sucediendo cosas todavía más peregrinas y más tristes, que no sólo confirman el desprecio de las Administraciones educativas por la función del profesor en general y por la docencia de calidad en particular, sino que instauran una situación inaudita de subversión de valores en la consideración y evaluación de los méritos docentes.

Se barre del mapa, en primer lugar, bajo pretexto de igualitarismo, el Cuerpo de Catedráticos y con él una fórmula válida y demostrada de incentivación. Se convoca un concurso de traslados y otro de acceso a la condición de Catedrático, cuyos proyectos y órdenes ministeriales definitivas dejan patente esta subversión de valores tanto por las Administraciones educativas como, en parte también, por algunos sectores sindicales.

En el baremo para el traslado ninguno de los apartados referentes a doctorado, licenciaturas u otras titulaciones, premios extraordinarios, méritos artísticos, conjunto de publicaciones científicas o didácticas, supera, cada uno de ellos, los cinco puntos, que, sin embargo, se pueden conseguir con la simple permanencia ininterrumpida de los tres primeros años en el destino o de uno solo a partir del sexto.

Por muy importante que se considere para la calidad de la enseñanza la continuidad de trabajo de los equipos docentes, creo que implantar los criterios mencionados es apostar más por las formalidades, las apariencias, la actividad por la actividad, que por la verdadera labor callada y costosa, ignorada y no remunerada, del que hace de su vida particular un proyecto permanente de perfeccionamiento y superación.

Por lo que respecta al baremo para el acceso a la condición de Catedrático, la puntuación máxima que se asigna al doctorado es de 1,5 puntos, que se pueden conseguir con sólo año y medio como funcionario de carrera en el Cuerpo correspondiente o con menos de 25 horas de cursillos.

PERO hay algo aún más llamativo. Con todo tipo de publicaciones, investigaciones, méritos artísticos, etc., juntos sólo se pueden conseguir en total hasta 0,50 puntos, los mismos que se asignan a un año de participación en las experimentaciones de la reforma.

Aunque sea comprensible el que las Administraciones públicas se vean obligadas a arbitrar fórmulas de incentivación para llevar a cabo sus proyectos experimentales, eso no justifica, sobre todo si se tiene en cuenta cómo se ha llevado en algunos casos la experiencia y en general los cursillos y los resultados más bien desproporcionadamente unos méritos que, por otra parte, han sido promocionados y conseguidos, en muchos casos, en un entorno de verdaero clientelismo.

En resumen, estos modos de actuar por parte del Gobierno y de quienquiera que sean sus satélites revelan claramente que ni a aquél ni a éstos les preocupa mucho en el fondo la calidad de la enseñanza. Lo que prima, en estos casos como en los de otros sectores sociales y políticos, por todos conocidos, es el interés propio y el de los amigos, y una buena planificación clientelista electoral.

Así no podrán convencer al pueblo, al menos a los españoles no engañados o sobornados por ese clientelismo, que detrás de las ampulosas y retóricas declaraciones en favor de los derechos educativos y de la calidad de la enseñanza, estampados en las leyes y demás disposiciones, hay una voluntad seria de servicio no partidista y un proyecto sincero de mejora de la educación y de dignificación del principal instrumento de la misma, el Profesorado.

Con estas prácticas se está haciendo además un flaco servicio a la Constitución que exige que se garanticen los principios de igualdad, mérito y capacidad en la selección de funcionariado de las Administraciones públicas, principios recogidos también en la Ley 30/84 sobre medidas para la reforma de la función pública.

Pero por encima de todo, lo que se juega con la invasión del clientelismo y del desprecio al trabajo serio y riguroso en los terrenos de la formación de la juventud, es el futuro del país en sí mismo y especialmente el papel que vamos a representar en la nueva escena de la Europa Comunitaria. La competitividad que se nos avecina y que en algunas áreas, como p. e. la música, la tenemos ya dentro, nos están exigiendo cargar el acento en una verdadera y no espúrea cualificación de nuestros profesionales, que difícilmente se va a conseguir primando méritos fáciles y de condición pasiva por encima de aquellos que, teóricamente al menos, exigen mucho más tiempo, dedicación, capacidad y especialización.

EL modelo de profesional que se instaura con esta letra pequeña de los anexos mencionados es posible que pase desapercibida para muchos, como ocurre con la de los contratos de los Bancos y de otras instituciones. Pero no cabe duda que es una bofetada para los auténticos profesionales, de quienes no sería justo esperar que sigan manteniendo su sumisión y dedicación callada a la causa de la educación. Teóricamente los efectos de estas disposiciones en la vida individual y profesional de los verdaderos educadores deberían ser tan negativas y descorazonadores como pueden serlo para el futuro de la educación en general.

En último término el coste de esta subversión axiológica, que encomienda la educación no al experto sino a la clientela o a la pasividad, es decir, al mediocre, lo pagarán los alumnos y sus familias. De modo que una letra pequeña en unos anexos muy particulares y que parecen intrascendentes fuera del plano intercorporativo, van a representar de hecho una responsabilidad histórica para el país con unas consecuencias imprevisibles, que darían al traste con todas las buenas intenciones que hayan podido tener los autores de nuestra última Ley educativa.

M.C.D. 2018

Justicia incluye el cuarto supuesto de despenalización del aborto

Tiene en cuenta la situación social y está limitado a un periodo de doce semanas

☐ **MADRID**/EFE.-El Ministerio de Justicia ha incluido un cuarto supuesto de despenalización del aborto que tiene en cuenta la situación social de la embarazada, si peligra la salud física o psíquica de la madre, pero limitado a un periodo de gestación de doce semanas, en la reforma del Código Penal que será aprobada próximamente.

Según informaron fuentes conocedoras del texto que estudiará, previsiblemente, el próximo consejo de ministros, este cuarto supuesto viene a ser en la práctica la llamada «indicación social», pero limitada en el tiempo a un plazo de tres meses de gestación y con la condición de que un médico certifique que peligra la salud física o mental de la madre.

Asimismo, el texto incluye otros mecanismos de control, como es que la mujer haya sido atendida y diagnosticada en un centro de salud.

El Gobierno en pleno deberá ahora proceder al estudio de esta redacción definitiva del anteproyecto elaborado por Justicia y, posteriormente, tras el preceptivo informe del Consejo General del Poder Judicial, a su aprobación o a la introducción de modificaciones.

Las fuentes explicaron que en algún momento de este último proceso de tramitación, el anteproyecto se inclinaba por mantener la actual redacción de los artículos del Código Penal que se ocupan de la despenalización de los supuestos de interrupción del embarazo, pero finalmente se ha impuesto esta otra opción.

De hecho, el ministro Tomás de la Quadra mostró, casi desde el principio de su mandato, una «cierta inclinación» por encontrar una fórmula mixta entre una «mini ley de plazos» y la indicación social, explicaron las fuentes.

YA SE ESTA APLICANDO ESTA DOCTRINA

Otras fuentes jurídicas opinaron que esta opción del ministerio no parece que plantee graves problemas para prosperar, ya que, de hecho, la Sala Segunda del Tribunal Supremo estaba aplicando esta doctrina, pero con criterios más amplios.

En las últimas sentencias del Supremo se tenía en cuenta «el estado de necesidad» de la embarazada, que venía a ser el equivalente de la «indicación social», pero sin hacer referencia explícita al tiempo de gestación, aunque éste se tenía en cuenta para estimar que existía el «estado de necesidad».

Asimismo, el Supremo no condiciona la absolución de las mujeres que abortan por esta causa a que el mantenimiento del embarazo afectase a su salud física o psíquica.

Sin embargo, con esta regulación se salva la responsabilidad de los médicos que, en la actualidad no quedaban amparados por ese «estado de necesidad» y estaban siendo condenados.

Además magistrados del Tribunal Supremo habían expresado su malestar por tener que interpretar la ley para amparar a las mujeres que recurrían al aborto, cuando la Administración era quien tenía la obligación de regularlo.

Durante el periodo de elaboración del anteproyecto el Ministerio de Justicia pidió a la Fiscalía General del Estado un informe relativo a la aplicación de la actual ley sobre el aborto y a los problemas que presenta.

En este informe, conocido hace meses, Leopoldo Torres se mostraba partidario de modificar la ley, debido a las múltiples dificultades que se habían detectado en su aplicación, pero no se definía sobre el modelo a adoptar. De esta forma, los supuestos de despenalización de la interrupción voluntaria del embarazo serían cuatro, el que ahora quiere incluir el Ministerio de Justicia más los tres actuales que son:

1) Que sea necesario para evitar un grave peligro para la vida o la salud física o psíquica de la embarazada y así conste en un dictamen emitido con anterioridad a la intervención por un médico de la especialidad correspondiente, distinto de aquel por quien o bajo cuya dirección se practique el aborto. En caso de urgencia por riesgo vital para la gestante, podrá prescindirse del dictamen y del consentimiento expreso.

2) Que el embarazo sea consecuencia de un hecho constitutivo de delito de violación del artículo 429, siempre que el aborto se practique dentro de las doce primeras semanas de gestación y que el mencionado hecho hubiese sido denunciado.

3) Que se presuma que el feto habrá de nacer con graves taras físicas o síquicas, siempre que el aborto se practique dentro de las veintidós primeras semanas de gestación y que el dictamen, expresado con anterioridad a la práctica del aborto, sea emitido por dos especialistas de centro o establecimiento sanitario, público o privado, acreditado al efecto, y distintos de aquel por quien o bajo cuya dirección se practique el aborto.

Tomás de la Quadra, ministro de Justicia. (Foto: DB)

Piden la dimisión de la delegada del Gobierno en Murcia

El Gobierno y sindicatos agilizan sus acciones para superar la crisis en Cartagena

Daños ocasionados en la primera planta de la Asamblea Regional. (Foto: Saga)

☐ **CARTAGENA**/EFE.- El gobierno regional y los sindicatos agilizaron ayer sus acciones para superar la crisis de las industrias de Cartagena, origen de los graves disturbios que ayer causaron más de 40 heridos y por los que la oposición pidió ayer la dimisión de la delegada del Gobierno en la Comunidad murciana.

Policías y manifestantes se enfrentaron durante todo el lunes en los alrededores de la Asamblea Regional, y además de casi medio centenar de heridos, resultó incendiado el edificio del Parlamento Autónomo, y se ocasionaron daños en propiedades de particulares y del Ayuntamiento, aún sin evaluar. Dos jóvenes de Cartagena, se encuentran detenidos en relación con estos disturbios, uno de ellos como presunto autor del lanzamiento del cóctel «molotov» que originó el incendio en la sala de conferencias de la Asamblea Regional, dependencia que quedó totalmente destruida.

Los partidos de la oposición en la Asamblea Regional, PP e IU, también han coincidido en responsabilizar a la delegada del Gobierno en la Comunidad Autónoma, Concepción Sáenz, de los disturbios de ayer y han pedido que dimita. Sáenz ratificó que la actuación policial en Cartagena fue «la adecuada» y ha anunciado que no dimitirá porque está segura de haber cumplido con su deber como era el salvaguardar la seguridad de la Asamblea Regional y permitir que los diputados elegidos democráticamente desarrollaran con normalidad su trabajo. El portavoz del grupo popular del Senado, José Miguel Ortí Bordás, solicitó ayer la comparecencia ante la Cámara de José Luis Corcuera, para que explique los incidentes.

Fernández Ordóñez recibió al primer ministro chino, a su llegada a Madrid

☐ **MADRID**/EFE.-El ministro de Asuntos Exteriores, Francisco Fernández Ordóñez, recibió hoy a las 00,40 horas en el aeropuerto de Madrid, Barajas, al primer ministro chino, Li Peng, que inicia hoy su visita oficial a España.

Li Peng llegó a Madrid a bordo de un avión Boeing 747 Jumbo de la Air China, en vuelo especial procedente de Lisboa.

Durante la visita oficial, el primer ministro chino se entrevistará en dos ocasiones con Felipe González y almorzará, junto con su esposa, Zhu Lin, en el Palacio de la Zarzuela con los Reyes de España.

Li Peng asistirá también hoy, primera jornada de la visita oficial, a una cena de gala, que le ofrece el presidente del Gobierno en el Palacio de la Moncloa.

Entre los acuerdos de carácter económico que firmarán ambos países destaca el referido a la construcción de una acería en la provincia china de Wuhan por valor de 35.000 millones de pesetas.

El acuerdo se firmará junto con una serie de convenios sobre otras materias de cooperación, cuando las delegaciones china y española celebren un almuerzo en el Ministerio.

M.C.D. 2018

Responsabilizan a HB del asalto a la sede sindical de la policía autónoma vasca

Confebask: «Hay que respetar la situación personal de los extorsionados»

☐ **BILBAO**/EFE.- El Departamento de Interior del Gobierno Vasco ha responsabilizado a HB y «a sus portavoces habituales» de haber provocado el asalto perpetrado esta madrugada en la sede que el sindicato ERNE de la Ertzaintza tiene en Bilbao. Dicha consejería, según consta en una nota difundida ayer, considera «vergonzosa» la agresión sufrida por un «sindicato de trabajadores vascos que están respaldados por un apoyo popular que jamás obtendrán quienes practican la violencia, la extorsión y el chantaje como instrumento de actuación política».

Tras calificar a los autores del ataque de «grupo de ultras», Interior precisa que «las bravuconadas y arengas dirigidas por los habituales portavoces de HB y los hechos que provocan, como el asalto a la sede sindical, son un claro ejemplo de quien provoca el enfrentamiento civil entre vascos y quien, en suma, no es capaz de ser fiel ni a sus propios postulados».

«En definitiva -se añade en el comunicado- son actuaciones puramente fascistas y organizadas al más puro estilo mafioso».

Para la consejería de Interior, este suceso «muestra la incapacidad que tiene HB para enfrentarse con normalidad a la crítica política y reconocer la evidencia de que han perdido definitivamente la batalla del respaldo popular».

Como ejemplo, Interior cita las concentraciones convocadas ayer por la coalición abertzale ante las comisarías de la Policía Autónoma en protesta por sus últimas actuaciones contra ETA.

Según los datos de este departamento, HB reunió en todo el País Vasco a un total de 961 personas, cuando la propia coalición informó ayer en una nota de la concentración de «miles de personas».

Por otro lado la Confederación Empresarial Vasca, Confebask, reiteró hoy su opinión contraria a aceptar cualquier chantaje de ETA, «pero -agregó- debe ser analizada con prudencia y respeto cada una de las situaciones personales, familiares y sociales que se generan en los extorsionados». Tras indicar que las actuaciones contra empresarios y profesionales generan un «profundo deterioro del tejido social vasco», la organización empresarial aseveró que «el chantaje, la coacción y la violencia constituyen una agresión directa a toda la sociedad vasca, que afecta además seriamente a la actividad económica».

Para Confebask, «lo más dramático de esta situación es que ideas en sí mismas perfectamente legítimas, que pueden ser defendidas por vías democráticas, se pretendan imponer utilizando métodos mafiosos y de chantaje».

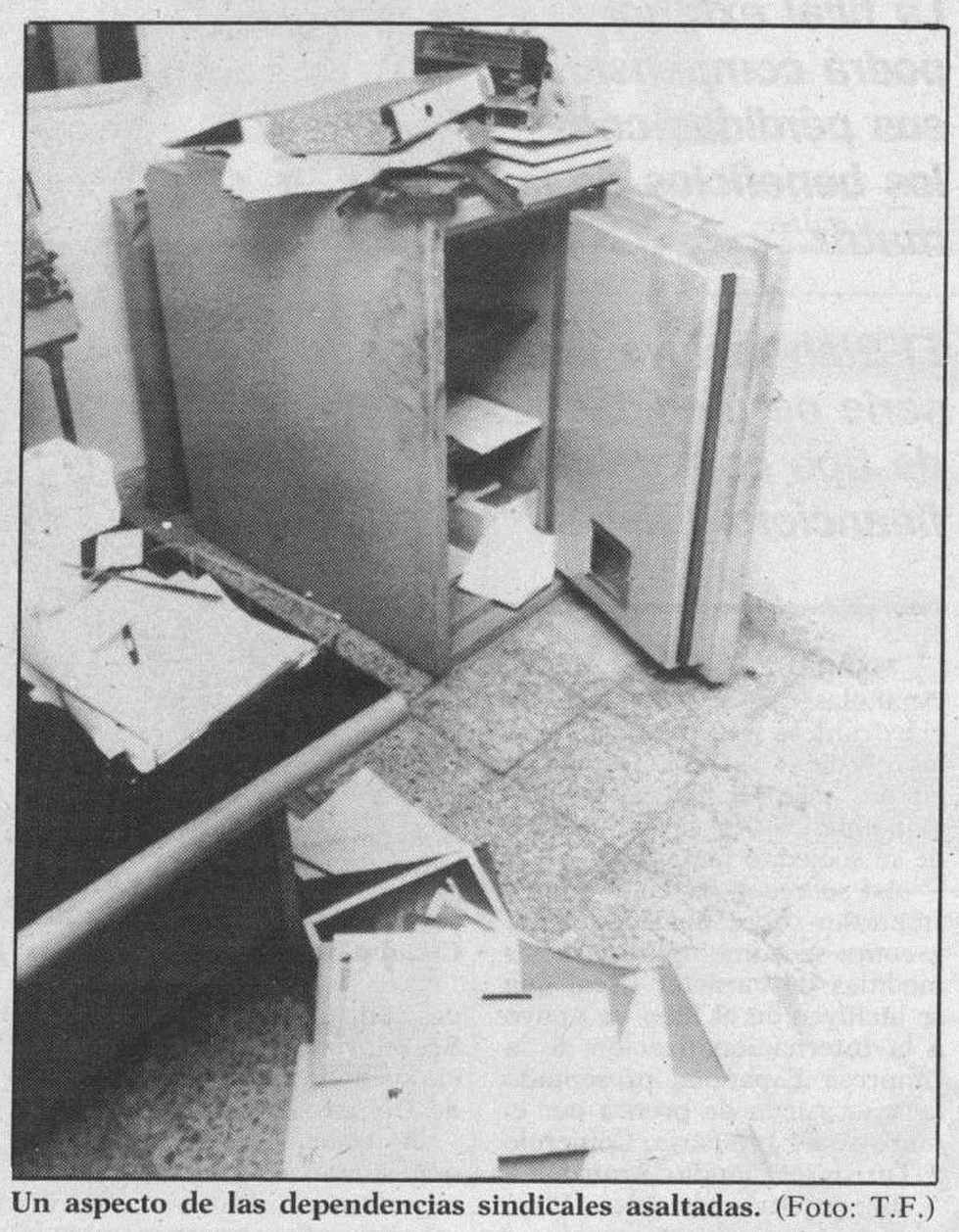

Un aspecto de las dependencias sindicales asaltadas. (Foto: T.F.)

El PP suspende militancia a un acusado de soborno

Según el PSOE intentó comprar por cien millones el voto de un independiente

☐ **MADRID**/EFE.- El concejal de Calviá, José Miguel Campos declaró sentirse «abrumado» por las presiones recibidas después de conocerse una denuncia del PSOE, según la cual él fue objeto de un intento de soborno por parte del afiliado del PP Miguel Deyá, cuyo partido le suspendió ayer de militancia.

La denuncia del PSOE acusa a Miguel Deyá, al vicepresidente del PP en Calviá, Andreu Bordoy, y al empresario Guillermo Ginard, de intentar comprar por cien millones de pesetas el voto del independiente José Miguel Campos, para presentar una moción de censura contra la actual alcaldesa socialista, Margarita Nájera.

La polémica abierta con esa denuncia ha motivado que Campos se sienta «abrumado y cansado» y, tras asegurar que no puede creer que este hecho le haya ocurrido a él, ha manifestado que Calviá «es un sitio pequeño donde todo el mundo se conoce y ya hace un tiempo que se venía hablando de los intentos irregulares del PP para hacerse con la alcaldía».

Mientras tanto, Deyá ha negado que sea su voz la que figura en las cintas presentadas ante el juez y en las que presuntamente se le puede oír negociando con Campos, quien ha respondido que «es lógico que no reconozca su culpabilidad, pero lo que tampoco se va a creer nadie que tenga dos dedos de frente es que yo fui a su despacho porque quería abandonar el PSOE y que grabase estas conversaciones».

«La única prueba que tenemos son las cintas y mi testimonio, ya que no pudimos conseguir que me filmasen», comentó en tono desenfadado.

En este contexto, el comité nacional de Conflictos del PP ha acordado suspender de militancia a Deyá.

El Partido Popular ha señalado en una nota que su decisión se produce «a pesar de que el denunciado no reconoce su voz en las cintas ni, por supuesto, haber hecho nada de lo que se le imputa, tal y como ha declarado ante el juzgado, decretándose en esta instancia su libertad sin fianza».

El Gobierno de Aragón pierde la mayoría absoluta

☐ **ZARAGOZA**/EFE.- El Gobierno aragonés, integrado por el Partido Aragonés y el Partido Popular, ha perdido la mayoría absoluta en las Cortes de Aragón, al abandonar ayer por la mañana el Grupo Popular el diputado Emilio Gomáriz, que se integrará en el Grupo Mixto.

El presidente del PAR, José María Mur, hizo un llamamiento a la responsabilidad de Emilio Gomáriz para que siga apoyando el Gobierno de coalición en Aragón, y consideró que su abandono del Grupo Popular coloca al Ejecutivo «en una situación muy dificil».

Mur declaró que ha recibido «con mucha preocupación» la decisión de Gomáriz de abandonar el Grupo Popular, lamentó que el PP «no haya sabido o podido mantener la disciplina de sus diputados», e insistió en que el PAR hará lo posible para que no haya crisis, pero aclaró que su partido «no puede hacer algo que le corresponde al PP».

El portavoz del Grupo Parlamentario Popular en las Cortes de Aragón, Mesías Gimeno, se mostró «absolutamente sorprendido» de la marcha de Emilio Gomáriz al Grupo Mixto, aunque aseguró que «esta persona no será la causante de la pérdida del Gobierno regional», que a su juicio no se va a desestabilizar.

Los 34 diputados del PAR y el Partido Popular (17 de cada partido) han sustentado hasta el momento el pacto de Gobierno formado por estas dos fuerzas políticas, frente a los 30 parlamentarios del PSOE y los 3 de Izquierda Unida.

Gomáriz, miembro de la Ejecutiva provincial del Partido Popular en Zaragoza, mantiene un enfrentamiento con el presidente regional del Partido, José Ignacio Senao, a quien culpa de la «paralización» del Partido Popular en Aragón y acusa de utilizar el cargo en beneficio propio.

El portavoz socialista en las Cortes de Aragón aseguró que a corto plazo su Grupo no presentará una moción de censura.

Obreros a la calle

CONSUELO ALVAREZ DE TOLEDO

UN destacado miembro del Gobierno me asegura que en la negociación de Hunosa fueron los sindicatos los que cedieron y que Felipe González y sus ministros se salieron con la suya. «La suya» era simplemente que los sindicatos mineros aceptasen a menor o mayor plazo de tiempo que el cierre de las minas es inevitable, cosa que los mineros se negaban a admitir, insiste la fuente de primer orden, como cuestión de principio. Lo demás, las contrapartidas en inversión, la garantía de subsidios de desempleo, el «metesaca» de puestos de trabajo alternativos, era pan comido que desde la Moncloa se ofrecía desde el primer momento.

Razones de prudencia o errores de comunicación, el hecho es que desde fuera pareció todo lo contrario, que los sindicatos habían forzado al gabinete a cambiar de actitud en la negociación. Y si los de Asturias consiguen lo que quieren por la vía de la violencia en la calle tampoco ha de extrañar que los de Cartagena quieran utilizar las mismas «armas dialécticas». Sólo que ahora un parlamento autonómico ha sido asaltado y sube el índice de la agresividad. En Cartagena no podía ser de otra manera. La que fuera una próspera ciudad mediterránea hace cien años, embebida de militarismo por ser sede naval, ahora es una ciudad abandonada, sucia, con drogadictos que atracan en plena calle, ingrata e insegura. La crisis se ceba en Cartagena; hay paro, hay desesperación, hay aburrimiento. Pero da igual: «el gobierno no está dispuesto a ceder en la política de industria aunque pierda votos porque es una cuestión de responsabilidad».

Me temo que mi confidente lo dice con la boca pequeña. Ayer mismo se veía en Santander el juicio contra unos guardias civiles que participaron en la represión de las manifestaciones obreras de Reinosa. Aquello, que tanto escandalizó a la izquierda socialista, no tuvo efectivamente apenas influencia en los resultados de las elecciones. Como tampoco lo tuvo después la reconversión de Sagunto, ni la de la margen izquierda de Bilbao, ni en el Ferrol. Si eso ha sido así, que los obreros, una vez apaleados y reconvertidos, siguen fieles, ¿a santo de qué les va a temblar el pulso a la hora de actuar en Cartagena?. El panorama de España en estos días no es precisamente idílico: corrupción, suma y sigue. ETA en plena caza y captura mientras Herri Batasuna queda al descubierto. Amenazas por todas partes sobre una economía difícil. Y González que no quiere posar con el chino. Menos mal.

M.C.D. 2018

Los acuerdos de Asturias no son trasladables a Cartagena

☐ **MADRID**/COLPISA.- El ministro de Industria, Claudio Aranzadi, ha rechazado en un encuentro informativo realizado en Madrid cualquier negociación con los sindicatos para solucionar la crisis industrial de la localidad murciana de Cartagena, al tiempo que advirtió que las acciones violentas ni generan soluciones ni legitiman ningún tipo de reivindicación.

Las declaraciones del ministro se produjeron horas después de que los sindicatos urgieran al Gobierno a abrir una mesa de negociación para la reindustrialización de las zonas en crisis de todo el territorio nacional.

Para Aranzadi, cualquier negociación para solventar los temas referentes a reducción de empleo deben ser llevados directamente entre la empresa afectada y los sindicatos, mientras que las negociaciones sobre posibles soluciones reindustrializadoras a nivel regional que afecten al empleo, deben producirse entre el Gobierno regional pertinente y los sindicatos.

Ello no quita, según el ministro, para que a su vez el Gobierno establezca conversaciones con el Gobierno regional afectado sobre soluciones conjuntas de reindustrialización, como sucedió en el caso asturiano.

En este sentido, el ministro de Industria indicó que el próximo lunes se reunirá con el presidente del Gobierno autónomo de Murcia, Carlos Collado, para tratar los temas tendentes a solucionar la crisis industrial de la zona, si bien indicó que estas soluciones «no deben ser un calco mimético de las llevadas a efecto en Asturias, ya que las iniciativas de la política de reindustrialización no tienen porqué ser similares».

Aranzadi presentó el Plan de Apoyo a la Internacionalización de la Empresa

La filial exterior podrá compensar sus pérdidas con los beneficios de la matriz

El Plan incluye una serie de medidas de tipo comercial, financiero y fiscal

Claudio Aranzadi durante las jornadas organizadas por Bussiness International. (Foto: Pastor)

☐ **MADRID**/EFE.-Las empresas españolas que se implanten en el extranjero podrán compensar las pérdidas que se produzcan en sus primeros años de funcionamiento con los beneficios de su sociedad matriz.

Así se recogerá en el futuro Impuesto sobre Sociedades, tal y como se contempla entre las medidas de carácter fiscal que se incluyen en el Plan de Apoyo a la Internacionalización de la Empresa Española, presentado ayer en rueda de prensa por el ministro de Industria, Comercio y Turismo, Claudio Aranzadi.

El objetivo de este Plan, explico Aranzadi, es establecer un conjunto de programas encaminados a lograr la internacionalización de la empresa española y a consolidar su competitividad mediante su establecimiento permanente en el extranjero.

El Plan incluye una serie de medidas de tipo comercial, financiero y fiscal, algunas de las cuales ya están en vigor, además de otras de tipo informativo y de formación.

GASTO PUBLICO DE 25.000 MILLONES DE PESETAS

El conjunto de estas medidas, explicó Aranzadi, representan un gasto público entre los 20.000 y los 25.000 millones de pesetas, que se encuentran fijados en el presupuesto de la Secretaría de Estado de Comercio y en el del Institutò Español de Comercio Exterior (ICEX).

A estas cantidades habría que sumar el gasto fiscal que representará el aumento de los incentivos fiscales previsto en la Ley de Presupuestos para 1992, «difícilmente evaluable», señaló el ministro, ya que su cifra dependerá de la propia iniciativa de las empresas.

Entre los programas de actuación del Plan se incluyen una serie de medidas comerciales de apoyo a la internacionalización que está desarrollando el ICEX, con especial énfasis en los planes de empresas y en las iniciativas de carácter asociativo, como los consorcios de exportación. Según el ministro, ambas líneas de actuación pretenden apoyar a las empresas exportadoras, preferentemente a las de mediano y pequeño tamaño, en sus proyectos de implantación de redes comerciales en el exterior. El Plan prevé asimismo medidas financieras como son la ampliación del ámbito geográfico de actuación de la Compañía de Financiación del Desarrollo (COFIDES) a países desarrollados y la ampliación también del campo de actuación de la Compañía Española de Seguros de Crédito a la Exportación (CESCE).

Se tratará, además, de establecer, desde los grandes Bancos españoles con redes internacionales y en colaboración con la Administración española, programas de financiación específicos que apoyen al sector empresarial en su salida al exterior y de utilizar el Fondo de Ayuda al Desarrollo como estimulante de los proyectos de inversión. En el apartado fiscal, la Ley de Presupuestos para 1992 contempla ya un incremento, del 15 al 20 por ciento, de la deducción por inversión que se realice en el extranjero. Asimismo, la adaptación de la normativa española a la directiva comunitaria relativa al régimen fiscal común aplicable a las sociedades matrices y filiales de Estados miembros diferentes, que ha entrado en vigor el pasado 1 de enero, suavizará el tratamiento fiscal en España de los dividendos distribuidos en un país comunitario por una filial en la que la matriz española tenga más del 24 por ciento del capital.

El ministro reconoció que la inversión española en el exterior es escasa, aunque ha experimentado una notable mejoría en los últimos años, alcanzando una cifra neta de 279.156 millones de pesetas en 1990, y expresó su confianza en que el plan presentado contribuya a aumentar y consolidar la presencia española en el extranjero.

En este sentido el ministro afirmó que los países del Este ofrecen buenas posibilidades de inversión, durante unas jornadas sobre cómo hacer negocios en Rusia, Checoslovaquia, Hungría y Polonia, organizadas por Business International.

PULSO ECONOMICO

Libertad de capitales

PRIMO GONZALEZ ORTIZ

EL estreno de la libertad de movimientos de capitales por parte española esta semana va a ser aprovechado eventualmente por algunas entidades financieras para ir introduciendo mayores grados de competencia en el sistema bancario español.

La rigidez de los tipos de interés españoles ha ido en estos últimos años perdiendo importancia hasta el punto de que las diferencias entre tipos pasivos (los que pagan las entidades financieras a sus clientes por los depósitos) y tipos activos (los que cobran a la clientela de los créditos concedidos) se ha ido agudizando en el país entre los diversos Bancos a medida que han ido pasando los años. Con la libertad en los movimientos de capitales, los españoles y los extranjeros gozarán de posibilidades más amplias para colocar el dinero en donde más les interese y de endeudarse allí en donde les resulte más barato.

Con la liberalización de los movimientos de capitales, estas facilidades empezarán a mejorar en teoría, aunque es dudoso que el proceso se lleve a cabo con una gran celeridad. Será un proceso relativamente largo, cuya inmediatez dependerá de la cultura financiera de la clientela bancaria y de la forma en la que reaccionen las instituciones.

En la teoría, los Bancos y cajas españoles tendrán que mirar ahora con más atención que antes lo que hacen sus competidores, un abanico dentro del cual se han de incluir también, a partir de ahora, los competidores foráneos.

España tiene unos tipos de interés más altos que la mayor parte de los países desarrollados. Ello quiere decir que estamos en condiciones de atraer el ahorro con mayor fuerza que otras economías próximas. Pero los altos tipos de interés son un arma de doble filo porque también estamos en condiciones diferentes de cara a mejorar la financiación, ya que al tener tipos de interés más elevados, los clientes de las entidades financieras tenderán a endeudarse en otros sistemas bancarios.

En la medida en que estas condiciones sean llevadas a sus últimas consecuencias, España podría atraer más ahorro que nadie y vería cómo sus empresas y particulares acuden en demanda de financiación a otros países. Esto, que en teoría puede suceder desde principios de este mes, presenta en la práctica numerosas limitaciones, lo que permite suponer que el proceso de trasvase de capitales con el exterior será lento.

Y dentro de esta lentitud, el acercamiento de tipos de interés entre España y el resto del mundo, en especial respecto de los países europeos, será una pieza fundamental que frenará el proceso en cuestión.

La libertad en el movimiento de capitales se ha puesto en marcha en España y en algunos otros países europeos en la creencia de que la Unión Monetaria europea que se intenta lograr para finales de esta década es un proceso irreversible.

Y de la misma forma que un español puede pedir hoy un crédito de forma indiferente en Cataluña o en Galicia, aún viviendo en Madrid, en el futuro le será igual pedirlo en Londres o en Milán aunque viva en París o en Bilbao.

Hacerlo ahora le reportará aparentes ventajas en coste, ya que los créditos cuestan más baratos en Alemania que en España, por poner dos ejemplos. Y un español podría abaratar su financiación si acudiera a endeudarse a un Banco en Alemania y en marcos. Pero esta posibilidad, que en teoría está al alcance de todo el mundo, en la práctica cuenta con los riesgos derivados de las oscilaciones de las divisas y de otros costes que un ciudadano particular no está siempre en condiciones de calibrar adecuadamente.

La vía abierta a la competencia entre entidades financieras españolas y extranjeras no tardará, sin embargo, en ser aprovechada por las propias entidades financieras.

M.C.D. 2018

Diario de Burgos

MOTOR

SUPLEMENTO SEMANAL — COORDINA: JOSE ANTONIO TOBAR — MIERCOLES, 5 DE FEBRERO DE 1992

El coupé conserva el estilo de la berlina con un aire más estilizado y deportivo. (Foto: DB)

El frontal presenta faros dobles integrados en el mismo conjunto

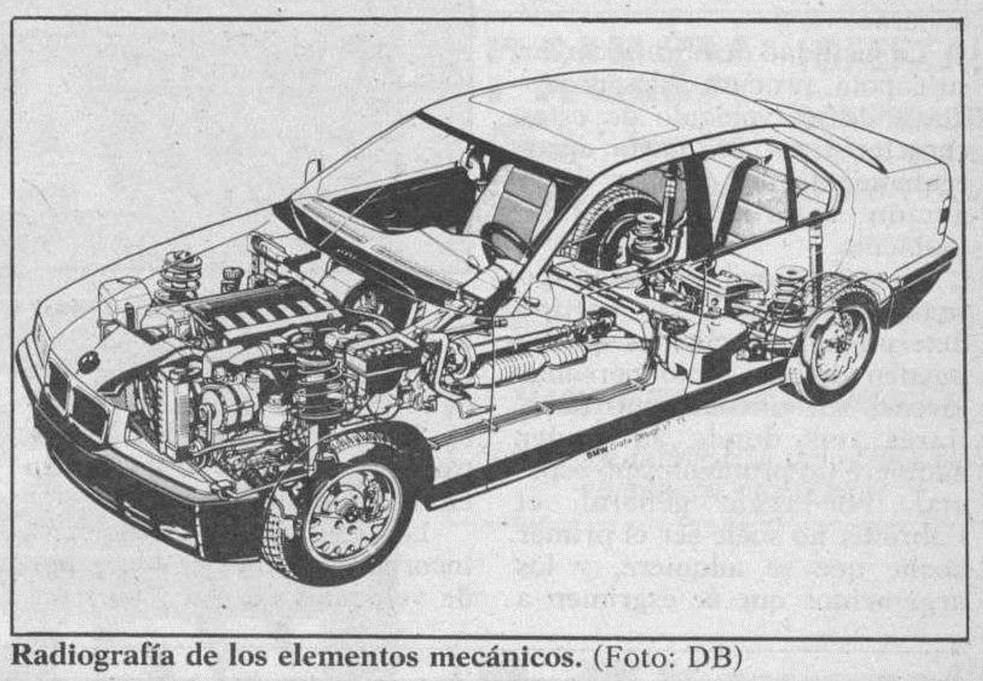

Radiografía de los elementos mecánicos. (Foto: DB)

BMW completa la serie 3 con una versión deportiva

El alto equipamiento se acentúa en los modelos de dos puertas

JOSE ANTONIO TOBAR

CON la llegada de sus últimas versiones coupé, BMW ha completado su nueva Serie 3, cuya amplia oferta incluye nada menos que quince variantes distintas, abarcando todas las necesidades posibles.

En la realización de la nueva serie 3 se ha desarrollado un importante estudio sobre seguridad, programando deformaciones por colisión hasta una velocidad de 56 Km/h, mejorando el comportamiento con un confort más elevado. El trabajo del diseño ha potenciado el estilo de la marca y aumentado la habitabilidad. Además se incluye un alto equipamiento, acentuado en las versiones coupé. También la alta tecnología y el respeto al medio ambiente están presentes en la nueva serie.

Por lo que respecta a la motorización, la nueva serie 3 (berlinas y coupés) cuenta con seis propulsores diferentes que van desde el cuatro cilindros de 1.6 litros hasta el sofisticado seis cilindros de 24 válvulas con 2.0 ó 2.5 litros de cilindrada, pasando por los modernos turbodiesel y los brillantes 1.8 litros en versiones de 8 y 16 válvulas.

En cuanto a transmisiones, se ofrece la posibilidad de elegir entre la caja de cambios manual (mucho más suave, rápida y precisa que la de la anterior Serie 3) o las automáticas. Para los modelos de cuatro cilindros y turbodiesel se monta la caja de cuatro marchas con control electrónico y tres programas de utilización (económico, sport y manual) que ya se utilizaba en la Serie 5. Los 320i y 325i ofrecen por su parte una nueva caja automática de cinco velocidades, con sistema de control electrónico más sofisticado que incluye un programa específico para invierno.

BMW Ibérica espera vender en el presente año 11.400 unidades de la nueva serie 3, de las cuales 3.000 corresponden a modelos coupé y 8.400 a berlinas de 4 puertas.

Por otra parte, se siguen comercializando las versiones Touring (ranchera) y Cabrio, basados en el modelo anterior.

Los nuevos coupé

☐ Esta nueva variante de la serie 3 de BMW se ha desarrollado a partir de la carrocería de la berlina, pero con un diseño bastante modificado, en el que un 70% de los componentes son distintos a los de la versión 4 puertas.

El coupé es tres centímetros más bajo y uno más ancho que la berlina, hay ocho centímetros de diferencia de longitud en la parte delantera, el capó delantero está menos inclinado y además tiene unas nuevas entradas para el aire. El parabrisas y la luneta trasera tienen mayor inclinación. Las puertas son más anchas y sus ventanillas no tienen marco, encajando en la propia carrocería como en el 850i, mediante un motor eléctrico que se acciona automáticamente al abrir o cerrar la puerta. La tapa del maletero también ha variado su altura, y los grupos ópticos traseros son más anchos y bajos que en los cuatro puertas. Como se puede ver no se trata únicamente de una versión dos puertas de la misma carrocería, sino que se ha diseñado un coupé conservando el estilo y la habitabilidad de la berlina, pero con un aire más estilizado y deportivo.

En cuanto al equipamiento de serie, la dotación de los coupés, más amplia que la de las berlinas, presentan las siguientes diferencias: ventanillas traseras practicables (eléctricamente en opción), tapicería especial, bolsa portaesquíes, ajuste en altura de las dos banquetas delanteras, volante deportivo y palanca de cambios forrados en piel, ajuste de inclinación de volante (desde el 320i), parachoques parcialmente pintados en el color de la carrocería (al igual que los espejos retrovisores exteriores), llantas de aleación de diseño especial, y un largo etcétera. En el capítulo de opciones también hay novedades, como el sistema de control para la estabilidad y la tracción ASC+T, disponible para el 325i. El sistema ABS es de serie en todos ellos.

En cuanto a las motorizaciones, todos los coupés montan motores multiválvulas. El 320i y el 325i no sufren en este aspecto modificaciones con respecto a las berlinas, utilizando los propulsores BMW de seis cilindros en línea y 24 válvulas con potencias de 150 y 192 CV, respectivamente.

El 318i, en cambio, se diferencia de su berlina de igual cilindrada por recurrir a una culata de 16 válvulas en vez de 8. La potencia alcanzada es de 140 CV, y la velocidad máxima de 213 km/h. Este modelo sólo se comercializa con caja de cambios manual, mientras que en los 320i y 325i puede ser automática.

El primero en llegar será el 235i, que lo hará en febrero, a un precio de 4.206.000 pesetas con cambio manual y 4.470.000 el automático. En marzo está previsto que llegue el 318is y en abril el 320i.

FIAT
Auto-Formula
Alcalde Martín Cobos, s/n.
Tel. 23 13 20. Burgos.

Le presenta:
¡¡Los precios a su medida!!
MATRICULACION Y PROMOCION INCLUIDAS

FIAT UNO 45-3P	950.000
FIAT TIPO 1.400-CL	1.395.000
FIATTEMPRA Stadio	1.525.000
FIAT CROMA 2.0 con A.A.	2.275.000

M.C.D. 2018

Llegó el Renault 19 Cabriolet

La facilidad de abrir y cerrar su capota, procura mayor disfrute de la acción solar

En el concesionario de Renault en Burgos, se puede admirar ya este bonito descapotable. (Foto: J.A. Tobar)

RECIENTEMENTE se ha iniciado la comercialización en España del esperado Renault 19 Cabriolet.

Tal vez parezca raro que un coche descapotable se ponga a la venta en unos meses tan poco apacibles climatológicamente, como son los invernales, pero, según informaciones de Fasa-Renault, el 19 Cabriolet no es solamente un coche para el verano, sino de un concepto distinto de entender los viajes en automóvil, que le hacen perfectamente válido para uso en cualquier época del año, incluso en invierno.

La facilidad de abrir y cerrar su capota, procura a los poseedores de un vehículo de estas características, un mayor aprovechamiento del clima y de la acción solar en cualquier momento.

Un automóvil de este tipo suele ser adquirido por un tipo determinado de clientes que se pueden definir como personas jóvenes sin vinculaciones familiares, en donde la mujer adquiere un protagonismo especial. Por regla general, el Cabriolet no suele ser el primer coche que se adquiere, y los argumentos que se esgrimen a la hora de comprar este tipo de vehículos se centra en su estilo, línea y exclusividad, mientras que el precio se encuentra en un segundo plano.

Los Renault 19 Cabriolet se incorporan a un notable grupo de vehículos de este tipo, contando con identidad propia por su línea, la ausencia de arco central, dado que se estructura monocasco está diseñada de tal forma que resulta segura en caso de colisiones o vuelcos.

Además se les ha dotado de un amplio equipamiento en el que figuran elementos como dirección asistida, llantas de aluminio, cierre de puertas y elevalunas eléctricos, aire acondicionado, etc., siendo ajustado su precio final.

Para el 19 Cabriolet se han seleccionado dos motores equipados de catalizador de 3 vías. Por una parte, el motor 1.721 centímetros cúbicos que equipan los TXE que proporciona ahora 95 caballos de potencia. El otro motor de 16 válvulas proporciona 137 caballos de potencia.

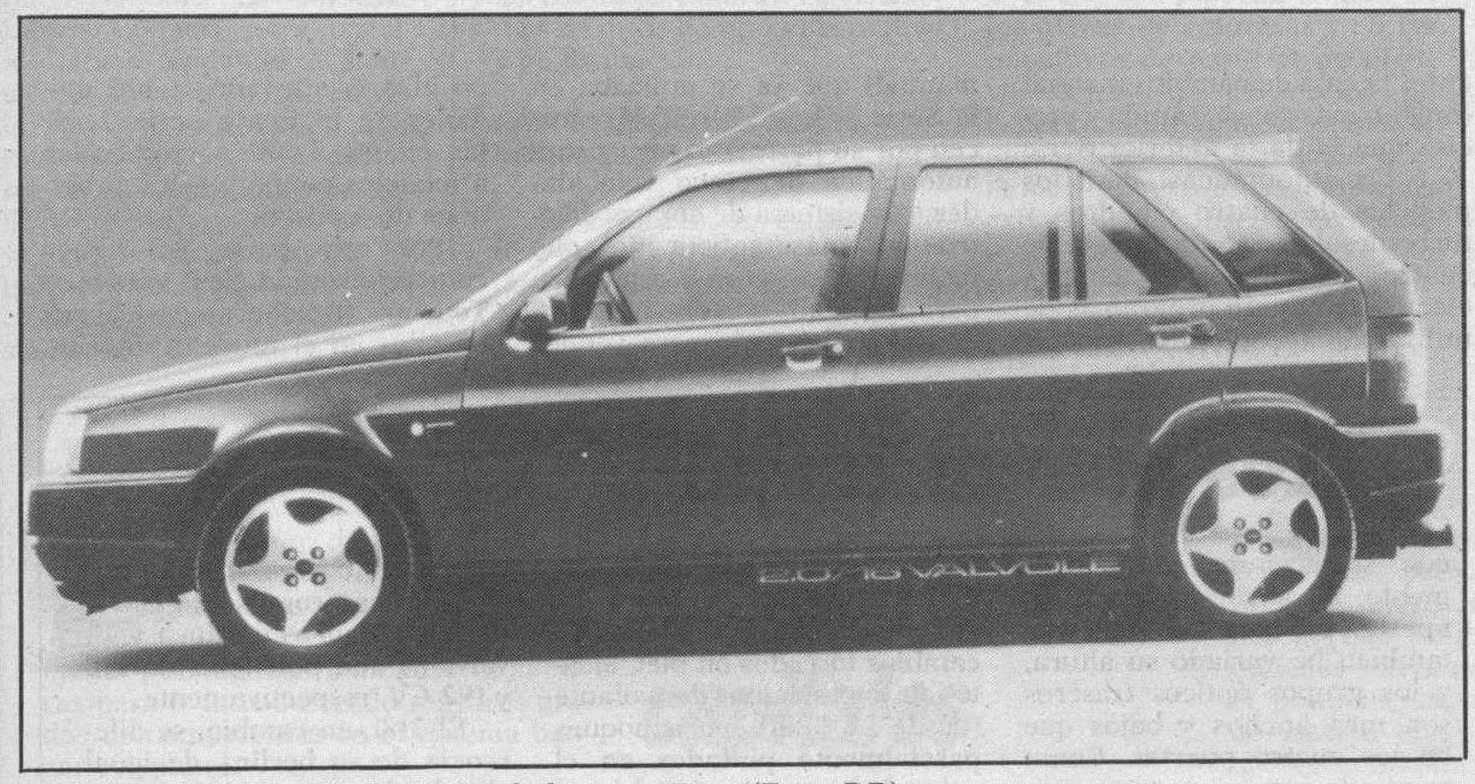

El 2.0 16v es la versión deportiva de la gama Tipo. (Foto: DB)

El Tempra Stadio incluye mayor equipamiento. (Foto: DB)

Mejoras en la gama Fiat Tipo 1992

Desaparecen algunas versiones del Tipo y se incorporan otras nuevas

☐ Fiat introduce algunas mejoras e incrementa el equipamiento en su gama Tipo para 1992. Los nuevos Tipo, que varían también sus denominaciones comerciales, ofrecen así un aumento en su relación valor-precio.

La gama del Tipo, después de la desaparición de las denominaciones AGT y DGT, queda formada así: Los 1.4 litros y 78 caballos de potencia en versiones CL, S y SX; los 1.6 cc. y 86 caballos, en versiones S y SX; el 1.8 IE SX con 110 caballos; el 2.0 IE 16V con 148 caballos de potencia. En mecánicas diesel, 1.7 D CL con 58 caballos; el 1.9 D S con 65 caballos y el 1.9 TD Sport con 92 caballos.

En cuanto a las mejoras introducidas, éstas afectan al confort por la utilización de nuevos materiales e insonorización del habitáculo; a la seguridad, por la potenciación de los frenos y la adopción del corrector de frenada en el eje posterior; y la calidad y fiabilidad, por las mejoras en puertas, asientos, parabrisas, etc.

Las diferencias de equipamiento con respecto a las versiones de 1991 son también notables, destacando en las versiones más altas (SX), la servodirección, revestimientos interiores en terciopelo, faros antiniebla, llantas de aleacción ligera, etc.

STADIO, NUEVA VERSION DEL TEMPRA

Fiat ha lanzado al mercado español la nueva serie especial «Tempra Stadio», que mejora el equipamiento y precio de la anterior.

Esta nueva versión recae sobre el Tempra de 1.400 centímetros cúbicos y aporta el siguiente equipamiento de serie: Quinta velocidad, luneta térmica, cristales atérmicos, parabrisas laminado y reforzado, espejo exterior derecho, faros halógenos, reposacabezas, cinturones de seguridad regulables en altura, cinturones traseros retráctiles, Check Panel, paragolpes y espejos pintados en el mismo color de la carrocería, marcaje en la parte posterior y tapicería especial.

El precio del Tempra Stadio, sin incluir gastos de matriculación y entrega, es de 1.525.000 pesetas.

M.C.D. 2018

BMW
SELECCION AUTOMOVILES DE OCASION

RENAULT 21 TXE

Año 87 - A.A. - Blanco
1.050.000 Ptas.

VANETTE COACH

Año 85 - Blanca - 7 plazas
Lujo
600.000 Ptas.

Ruera Sport, S.A.
Carretera Logroño, Km. 109
Polígono Villayuda
Teléfono 22 42 50 - BURGOS

LAND-ROVER ROVER
TALLERES FAUSTO
VEHICULOS DE OCASION
RENAULT 18 - RENAULT 9
SEAT IBIZA - CITROEN AX - FORD ESCORT
GARANTIZADOS
Avda. Constitución Española, 5. Telf.: 22 35 44

GRAN OCASION
B.M.W. - 325 IX
Tracción total
Pocos kilómetros
Muchos extras
IMPECABLE
Recogemos su coche a cambio
Automoba

Hasta 1 año de garantía en toda la Red Renault.
RENAULT Ocasión
Financiados hasta 48 meses.
Con garantía de recompra.
AUTOVICAN, S.A.
C/. A. Martín Cobos, s/n - Teléfono 224116
Fax 239190 - Apdo. 2053 - 09007 BURGOS

OK VEHICULOS DE OCASION
LAS MEJORES OPORTUNIDADES PARA COMPRAR UN VEHICULO.
Pagando únicamente el 25% de entrada y cuotas mensuales a su medida.
Vehículos de ocasión totalmente revisados en todos sus puntos vitales. Con 6, 12 y hasta 18 meses de garantía total y servicio permanente (24 horas) de asistencia gratuita en carretera. Venga a probarlos y conozca nuestro servicio de financiación personalizada. Le esperamos. Otra ocasión para confiar en Opel.
OPEL GM
CONSULTENOS
AUTOMOVILES PEDROSA
Ctra. Madrid-Irún, Km. 244
Tel. 22 77 67. BURGOS
CONCESIONARIOS OFICIALES OPEL
MEJORES POR EXPERIENCIA

BOLSA del VEHICULO de OCASION

Sistema Usado Seguro de AUTO-FORMULA
Alcalde Martín Cobos, s/n. Tel. 23 13 20

FIAT REGATA DIESEL BREAK 850.000	OPEL KADETT 1.6 GLS BU-J 850.000
PEUGEOT 309 GR AÑO 88 850.000	FIAT UNO-45 3/P. BU-K 625.000

PAULEX SERVICE
CARDENAL AGUIRRE, N.º 2
TELEFONO 27 77 90
FAX 51 04 40
09001 BURGOS
¡OFERTA!
COMPRESOR 4 CV - 300 L 97.500 PTAS.
GATO 2 TN 17.900 PTAS.
MAQUINARIA PARA AUTOMOCION
LIMPIEZA COMPLETA DE VEHICULOS INTERIOR Y EXTERIOR

Kawasaki
GPZ.500 - KLE.500 - EN.500
TODOS LOS MODELOS
PRECIOS OFICIALES 92
ENTREGA INMEDIATA
CONCESIONARIO OFICIAL
MOTOS IZQUIERDO
Santa Margarita, 7
Teléfonos 50 07 25 - 50 14 46
ARANDA DE DUERO

Movil 2
AGENTE OFICIAL
SAN PEDRO CARDEÑA, 38
TELF. 26 82 99
- PRECIO, CALIDAD Y SERVICIO
- MAS DE 50 VEHICULOS
- FINANCIACION DE TODO TIPO
DEJESE GUIAR POR PROFESIONALES

TOYOTA HILUX

CON 3 AÑOS DE GARANTIA
VENGA A PROBARLA
Sanz Pastor, 16
Teléfono 27 62 80

OFERTA DE LA SEMANA.– En Auto Fórmula, calle Alcalde Martín Cobos, s/n, tfno. 231320, se encuentra el coche de ocasión de esta semana, es un Fiat Uno 45 con matrícula BU 8....N del año 1991, y procede de la misma empresa.

LAZARO MOTOR
Servicio Oficial SEAT Grupo Volkswagen
Vende procedentes de cambio entre otros:
205 GR-5 puertas ..... BU-H
Málaga GLX 1500, 1.5 ..... BU-J
Rover 216 ..... BU-L
R-9 TSE con A.A. ..... BU-G
C-15 SR diesel ..... BU-M
C-15 gasolina ..... BU-I
Y varios vehículos desde 80.000 pesetas.
LUIS ALBERDI, 16

Volvo B12, nuevo autobús con motor trasero

La marca sueca completa su gama y se incorpora a un nuevo segmento

La marca sueca llevaba 40 años fabricando autobuses con motor central. (Foto: DB)

☐ Un nuevo chasis para autocar está siendo comercializado por Volvo, desde hace algunos meses. El B12 incorpora como gran novedad el posicionamiento del motor en la parte trasera del vehículo.

Con esta nueva configuración, Volvo Bus Corp., después de 40 años fabricando exclusivamente vehículos con motor central, completa su gama de autobuses y se incorpora a un nuevo segmento.

Este nuevo chasis para autobús está destinado principalmente al transporte turístico y de largo recorrido.

El Volvo B12, aunque distinto en concepto, se basa en los vehículos ya existentes de esta marca, habiéndose utilizado para su fabricación la mayor parte de los componentes empleados en la fabricación del modelo B10M y otros utilizados en la gama FL de camiones Volvo. De esta forma el nuevo modelo cuenta ya con una probada fiabilidad.

MOTOR DEL CAMION FL

El Volvo B12 está dotado de un motor turbo intercooler de 12 litros que le proporciona una potencia de 356 ó 369 Hp. dependiendo del modelo. Estos motores, son los mismos que se utilizan en los camiones Volvo de la gama FL, y cumplen con las normas vigentes de la Comunidad Económica Europea en cuanto a ruidos y emisiones de escape y su reducida rumorosidad interior ofrece al pasajero una gran comodidad en sus trayectos.

La caja de cambios G7-EGS, que el nuevo vehículo incorpora como standar, presenta una novedad en sí misma. Con siete velocidades de control electrónico, cambios asistidos por aire comprimido y un microprocesador que controla todo el sistema, se ha conseguido que el conductor experimente con esta nueva caja mayor confort y seguridad durante la conducción.

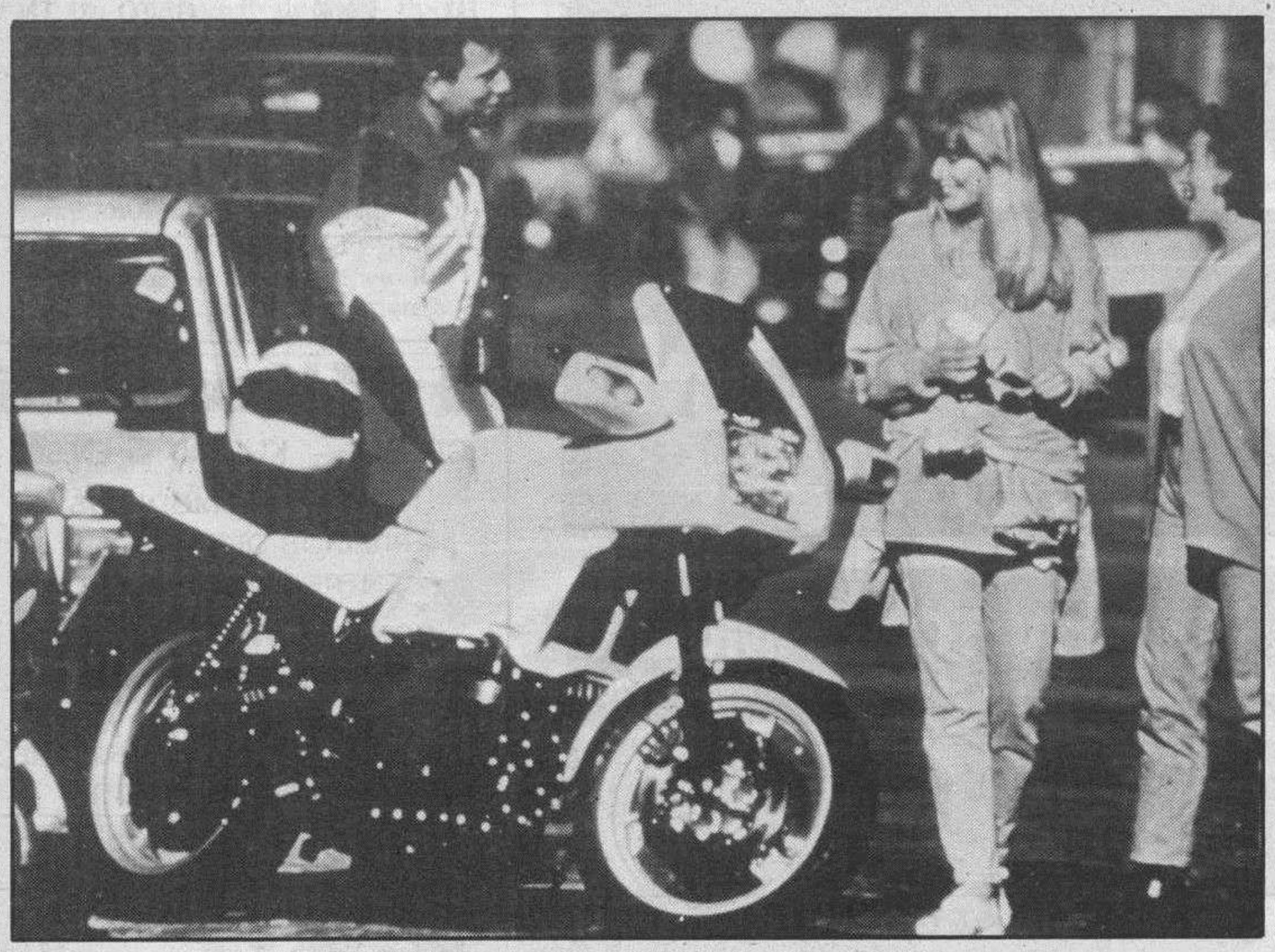

En algunas versiones la reducción supera las 200.000 pts. (Foto: DB)

Las motocicletas BMW, más accesibles en 1992

Dos esperadas novedades se incorporarán pronto a esta gama

☐ BMW Ibérica ha aprovechado las recientes reducciones fiscales para llevar a cabo un importante ajuste de precios en su gama de motocicletas para el presente año 1992, acercando de esta forma al público su cada vez más amplia gama de motocicletas.

Como consecuencia de ello, se observa en su lista de precios una importante disminución en el PVP de todos sus modelos así como el mantenimiento de dos interesantes ofertas lanzadas en 1991: las series platino de la K 100 RS y de la K1.

Particularmente destacable en este sentido, ha sido el esfuerzo comercial realizado por BMW en sus altas cilindradas.

De este modo, la K 100 RS y la R 100 RS ven sus precios de venta al público reducidos en 213.000 y 260.000 pesetas respectivamente.

PRECIOS 1992

R80/GS, 1.122.000 pesetas
R100/GS, 1.301.000
R100/GS Dakar, 1.373.000
R100/RS, 1.290.000
K75, 1.132.000
K75/S, 1.306.000
K75/RT, 1.470.000
K100/RS, 1.612.000
K100/RS Platino, 1.612.000
K100/LT, 1.684.000
K100/LT ABS, 1.900.000
K1, 1.830.000
K1 Serie Platino, 1.612.000

Próximamente se ampliará la gama con las nuevas R100/R y la K1100/LT.

«Premio Medioambiente 1991» para Fasa Renault

☐ A principios del pasado mes de diciembre, el ministro de Industria, Claudio Aranzadi, hizo entrega del «Premio Nacional del Medioambiente por la Industria 1991» en el apartado de «Gestión Medioambiental», al secretario general de Fasa Renault, Gerard Gastaut. Este premio, convocado por el INI, cuenta con el patrocinio del Ministerio de Industria, Comercio y Turismo, y la colaboración de la Secretaría General del Medioambiente.

Con la concesión de este galardón, Fasa Renault pasa directamente a competir, a nivel de la Comunidad Económica Europea, con las más destacadas empresas en todo lo relacionado con la protección del medioambiente. Esto da una idea de la importancia de estos premios, que a nivel nacional, son el máximo reconocimiento que una empresa pueda tener por su dedicacion a estos temas.

Nuevos precios para el Isuzu Trooper

☐ El Isuzu Trooper, todo terreno comercializado por General Motors España, ha ajustado sus precios tras la reciente subida a un 13% del IVA que grava a este tipo de vehículos.

El modelo Isuzu Trooper Corto, de tres puertas y dotado con el motor de 2.8 litros Turbo Diesel con Intercooler, pasa a costar 3.371.900 pesetas.

El Isuzu Trooper Largo, de cinco puertas y con motor 2.8 Turbo Diesel Intercooler está a la venta en 3.633.000 pesetas, también incluido el IVA. A pesar de la subida del tipo, el Isuzu Trooper Largo mantiene el mismo precio que en 1991.

M.C.D. 2018

El Metro se sumará en Madrid a la huelga de la EMT la próxima semana

Se estudia contratar autobuses privados para cubrir los servicios mínimos

Pablo Rodríguez pidió ayer la mediación de Barranco en el conflicto de la EMT.

MADRID/COLPISA.-Los trabajadores del Metro de Madrid decidieron ayer ratificar los paros convocados para la próxima semana, con lo que el número de perjudicados por la huelga de los transportes urbanos de la ciudad rondará los dos millones de usuarios. Por su parte, la dirección de la EMT estudia contratar autobuses privados para cubrir las líneas de servicios mínimos, con el fin de paliar los efectos la huelga.

Fuentes de la Sección Sindical del Metro de CC.OO. informaron que durante la asamblea celebrada en la mañana del martes, los trabajadores apoyaron la convocatoria de paros intermitentes para los días 11, 12, 13 y 14 de febrero para todas las líneas de metro, entre las siete a nueve de la mañana, por la tarde de seis y media a ocho y media y por la noche de tres a cinco de la madrugada.

Durante el segundo día de protesta se volvieron a registrar problemas en los accesos a la ciudad y en las calle del centro.

La Concejalía de Transporte del Ayuntamiento está considerando la posibilidad de contratar vehículos privados para paliar el perjuicio que la huelga causa diariamente a unos 700.000 madrileños. El dirigente de la Plataforma Sindical, Pablo Rodríguez, señaló tras conocer esta posibilidad que los piquetes no actuarán «de forma violenta» y añadió que «no puedo responder por 7.000 trabajadores».

El representante de los trabajadores solicitó que el portavoz del Grupo Socialista en el Ayuntamiento, Juan Barranco, medie en el conflicto, «lo antes posible, porque el autobús es necesario para los ciudadanos».

En Barcelona CC.OO. y UGT, que el pasado viernes abandonaron el comité de huelga del Metro propondrán a la asamblea de trabajadores mediar ante la empresa para que retire los despidos y el expediente de regulación de empleo a cambio de acabar el paro, que ayer cumplió su noveno día.

El BBV exige la clasificación de los fondos de inversión

MADRID/EFE.- El subdirector general del BBV, Felipe Echevarría, exigió ayer una clasificación «pública y rigurosa» de los fondos de inversión existentes en España, por considerar que los actuales «rankings» referidos a estos instrumentos de inversión colectiva se elaboran de forma «muy genérica».

El directivo del BBV, que participó en unas jornadas sobre «Opciones de Inversión: 1992», organizadas por la Asociación para el Progreso de la Dirección (APD), advirtió que los «ranking indiscriminados» pueden llevar a las sociedades gestoras de fondos a invertir «con riesgos muy superiores a los que desearían sus partícipes». Echevarría reclamó la elaboración de reglamentos de fondos que recogan «compromisos claros» en su comercialización, así como sanciones en caso de incumplimiento.

El subdirector general del BBV, que se mostró optimista respecto a la evolución de los fondos, prevé que a final de año los fondos de inversión españoles ocupen, detrás de Francia, el segundo puesto en el «ranking» europeo en cuanto a su patrimonio en relación al PIB.

Los precios de inmuebles para oficinas descenderán entre el 10 y 25 por ciento en 1992

MADRID/EFE.- Los precios de los inmuebles destinados a oficinas u otros usos comerciales, tanto en venta como en alquiler, descenderán este año entre un 10 y un 25 por ciento, según las previsiones elaboradas por la consultora Intec.

Esta evolución de los precios propiciará un aumento de las operaciones durante el año en curso respecto a las de 1991, un ejercicio que registró una caída en el volumen de negocio de las operaciones registradas de hasta el 40 por ciento, en relación a 1989.

La fase de «estabilidad» que se desprenderá del comportamiento de los precios durante 1992 «se prolongará fácilmente a lo lago de los próximos años», dice el informe de Intec.

Como antecedente, dicho informe precisa que el balance inmobiliario de 1991 se ha saldado con el cierre de escasas operaciones y que los precios de los inmuebles han seguido aumentando durante 1990 y el primer semestre de 1991, cuando el mercado no respondía al grado de demanda existente.

Durante 1992, según la consultora, se potenciarán cierres de operaciones en las cuales empresas propietarias venden sus inmuebles para quedárselos en régimen de arrendamiento durante un período promedio de diez años.

También se espera la consolidación de un nuevo mercado que consistirá en la venta con arrendamiento de local para actividades hoteleras e industriales.

Los centros comerciales ofrecen perspectivas optimistas por la creación de suelo demandado para esta actividad y la presencia en España de entidades sin arraigo en esta actividad.

En Madrid, las previsiones, por zonas, en los precios de venta de oficinas para 1992 apuntan a un mínimo de 700.000 pesetas metro cuadrado y un máximo de 1.200.000 pesetas en el Paseo de la Castellana; entre 600.000 de mínimo y un millón y 800.000 pesetas de máximo en Colón, Paseo del Prado y Cibeles.

El pasado año, en el eje de la Castellana los precios del metro cuadrado oscilaban entre un millón y 1,5 millones y en la zona del Prado, Recoletos, Cibeles y Alcalá entre 750.000 y 1,2 millones.

Por lo que se refiere a locales comerciales ubicados en carreteras, en la de Barcelona se prevén los precios más caros por metros cuadrado con un mínimo de 450.000 pesetas y un máximo de 650.000 pesetas, en tanto que en Tres Cantos, Las Rozas, San Fernando de Henares y Coslada se apuntan los más asequibles con 200.000 pesetas de mínimo y 300.000 de máximo.

ANTICUARIOS

Este año en las nuevas instalaciones del Recinto Ferial, con parking.

El placer de descubrir una pieza única

Venta directa al público

En Bilbao
del 7 al 16 de Febrero
Horario: 11,30 a 21 horas

FERIA INTERNACIONAL DE BILBAO
BILBOKO NAZIOARTEKO ERAKUSTAZOKA
Tfnos. (94) 441 54 00 - 441 75 00 - 441 67 00

IBERIA LINEAS AEREAS DE ESPAÑA

M.C.D. 2018

MERCADOS ESPAÑOLES

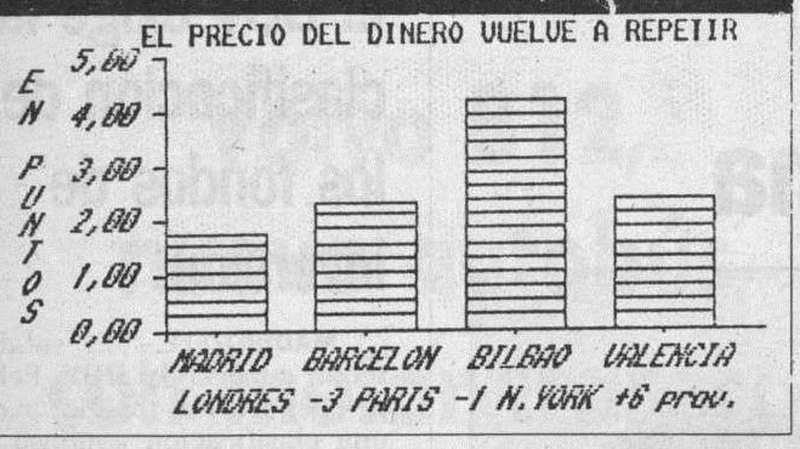

BOLSA

COTIZACIONES AL CIERRE

MARTES, 4 DE FEBRERO DE 1992

SECTORES QUE MAS VARIAN

COTIZACIONES DE BOLSA PATROCINADA POR LA

CAJA DE AHORROS DEL CIRCULO

MERCADO CONTINUO

VALOR	CAMBIO	DIFERENCIA
BANCOS		
ANDALUCIA	9.270,00	+ 120,00
ATLANTICO	2.860,00	+ 10,00
BANESTO	3.345,00	+ 170,00
BANKINTER	7.170,00	- 40,00
B.B.V.	2.895,00	+ 65,00
CASTILLA	32.000,00	=
CENTRAL-HIPANO.	3.740,00	- 5,00
C.BALEAR	3.900,00	=
EXTERIOR	3.440,00	+ 15,00
FOMENTO	2.095,00	- 25,00
GUIPUZCOANO	4.650,00	- 50,00
HERRERO	3.550,00	+ 50,00
PASTOR	6.050,00	=
POPULAR	11.650,00	+ 70,00
SANTANDER	4.700,00	+ 75,00
VALENCIA	1.460,00	+ 20,00
ZARAGOZANO	2.210,00	- 10,00
ELECTRICIDAD		
AGUAS BARNA.	3.670,00	- 5,00
CANTABRICO	1.930,00	+ 30,00
CATALANA GAS	6.280,00	+ 300,00
E.R.ZARAGOZA	1.105,00	- 15,00
E.VIESGO	2.600,00	=
ENDESA	3.230,00	- 35,00
ENHER	1.780,00	- 20,00
FECSA	711,00	+ 4,00
GAS Y ELEC.	3.000,00	+ 10,00
HIDRUÑA	374,00	+ 13,00
IBERDROLA I	721,00	=
IBERDROLA II	520,00	+ 3,00
SEVILLANA	563,00	=
U.FENOSA	587,00	+ 2,00
ALIMENTACION		
AZUCARERA	4.750,00	+ 30,00
CAMPOFRIO	8.900,00	- 70,00
EBRO-AGRICOLAS	2.220,00	+ 200,00
EL AGUILA	1.370,00	=
KOIPE	4.055,00	+ 55,00
TABACALERA	5.650,00	- 140,00
UNIASA	1.870,00	=
VISCOFAN	2.545,00	+ 25,00
QUIMICAS		
CARBUROS	3.400,00	- 125,00
CEPSA	2.350,00	+ 20,00
ENERGIAS A.	1.140,00	=
ERCROS	387,00	- 3,00
FOSFORERA	1.650,00	- 30,00
PAPELERA	184,00	=
PETROMED	6.210,00	31 Enero
REPSOL	2.915,00	+ 25,00
SARRIO	859,00	- 7,00
SNIACE	185,00	+ 9,00
TAFISA	1.235,00	+ 5,00
UNIPAPEL	3.700,00	=
CONSTRUCCION		
AGROMAN	1.385,00	+ 55,00
ASLAND	2.140,00	+ 65,00
BAMI	560,00	- 1,00
CRISTALERIA	6.900,00	3 Febrero
CUBIERTAS	10.110,00	- 90,00
DRAGADOS	1.915,00	+ 5,00
FILO	1.445,00	=
FINANCIERA Y MIN.	2.695,00	Min. - 5,00
FOCSA	7.750,00	+ 150,00
HISALBA	1.470,00	+ 30,00
HUARTE	1.800,00	=
METROVACESA	4.025,00	+ 10,00
SOTOGRANDE	365,00	+ 47,00
URALITA	1.095,00	+ 30,00
URBIS	994,00	+ 13,00
VALDERRIVAS	12.000,00	+ 250,00
VALENCIANA C.	14.450,00	+ 50,00
VALLEHERMOSO	2.285,00	+ 45,00
SIDEROMETALURGICAS		
ACERINOX	6.690,00	+ 90,00
ALTOS HORNOS	98,00	+ 5,00
AMPER	502,00	- 3,00
ASTURIANA ZINC	3.250,00	+ 100,00
AZKOYEN	2.400,00	- 10,00
AUXILIAR FF.CC.	4.900,00	=
CITROËN	6.200,00	3 Febrero
DURO FELGUERA	1.215,00	=
ESPAÑOLA ZINC	979,00	- 10,00
MACOSA	340,00	3 Febrero
NICOLAS CORREA	1.670,00	+ 70,00
NISSAN MOTOR	488,00	+ 8,00
NUEVA MONTAÑA	180,00	- 1,00
TUBACEX	329,00	+ 1,00
TUDOR	870,00	- 5,00
ZARDOYA	10.250,00	+ 50,00
INVERSION		
C.F.ALBA	4.400,00	+ 30,00
COFIR	1.400,00	3 Febrero
GENERAL INV.	975,00	=
COMUNICACION		
ACESA	1.205,00	- 5,00
AUMAR	1.325,00	+ 10,00
TELEFONICA	1.175,00	+ 5,00
COMERCIO		
FINANZAUTO	901,00	- 9,00
MAPFRE	4.960,00	+ 10,00
PROSEGUR	2.400,00	- 20,00
UNION Y FENIX	4.740,00	=

MADRID

IBEX-35: 2.737,82 + 20,36

TITULOS	COTIZACION	DIFERENCIA
BANCOS		
B.N.P.	120,00	+ 5,00
ELECTRICIDAD		
GAS MADRID	925,00	3 Ene.
QUIMICAS		
ESP. OXIGENO	850,00	31 Dic.
KANGUROS	700,00	21 Dic.
NICAS	40,00	=
P.NAVARRA	60,00	3 Feb.
VARIOS		
CAMPSA	1.175,00	=
ERPO	P 120,00	30 Ene.
HERCULES	P 1.235,00	- 5,00
ALIMENTACION		
BOD. Y BEB.	360,00	=
C.A.IBERICA	75,00	28 Ene.
ELOSUA	970,00	+ 10,00
PASCUAL	76,00	- 2,00
PEBSA	31,00	31 Ene.
SAN MIGUEL	1.510,00	- 15,00
U. CERVECERA	101,00	=
COMUNICACION		
ANTENA 3	1.480,00	=
EUROPISTAS	MERCADO	CONTINUO
IBERPISTAS	149,00	+ 1,00
TRANSFESA	89,00	=

*Max.= Máximo; Mín.= Mínimo; Div. = Dividendo; P. = Papel

INDICE GENERAL: 257,15 + 1,73

TITULOS	COTIZACION	DIFERENCIA
INVERSION MOBILIARIA		
BANSALIBER	1.085,00	=
CARTINBAO	290,00	27 Ene.
HERRERO	565,00	26 Nov.
INBURESA	56,00	=
MERCAPITAL	286,00	3 Feb.
NORVASA	908,00	- 38,00
SAGEI	200,00 Max.	=
SISTEMAS FIN.	170,00	29 Ene.
UNION EUROPEA	333,00	+ 3,00
CONSTRUCCION		
COSMOS	460,00	3 Feb.
ENCINAR	530,00	+ 10,00
PORTLAND	1.455,00	3 Feb.
A. CATALUÑA	240,00	3 Feb.
SIDEROMETALURGICAS		
ACENOR	24,00	31 Ene.
CESELSA	320,00	=
COBRA	445,00	30 Ene.
COR.CERRAJERA	185,00	3 Feb.
ELECNOR	670,00	+ 24,00
FASA	332,00	- 3,00
PONFERRADA	45,00	=
SANTANA	120,00	- 2,00
TYCSA	P 135,00	27 Ene.
UNION CERRAJ.	198,00	7 Ene.

Ampl. = Ampliación; Mc.= Mercado Continuo (en pesetas)

BARCELONA

226,52 + 2,28

TITULOS	COTIZ.	DIFERENCIA
BANCA CAT.	310,00	=
ATO	400,00	30 Dic.
DAMM	575,00	+ 25,00
PEBSA	30,00	31 Ene.
A.CATALUÑA	250,00	19 Dic.
ROCALLA	310,00	10 Nov.
FASA	345,00	6 Nov.
INDO	276,00	31 Ene.
JUMBERCA	39,00	+ 2,00
DOMENECH	260,00	9 Ene.
INVES	206,75	31 Ene.
LISIN	232,00	7 Ene.
TABACOS FIL.	250,00	3 Feb.
MOULINEX	580,00	4 Jun.
TIBIDABO	190,00	- 8,00
TIPEL	120,00	10 Nov.
SABA	780,00	29 Ene.

BILBAO

353,76 + 4,19

TITULOS	COTIZ.	DIFERENCIA
BANKOA	360,00	=
B.N.P.	119,00	- 1,00
AURORA POLAR	800,00	30 Ene.
BILBAO	230,00	14 Ene.
MONTAÑESA	11,00	3 Feb.
FIGRANVISA	428,75	+ 3,75
INTRA	11,00	=
BOD.BILBAINAS	365,00	- 10,00
GARAVILLA	335,00	31 Ene.
ACENOR	25,50	3 Feb.
AFORASA	115,00	31 Ene.
C.CERRAJERA	180,00	30 Ene.
FAES	1.080,00	31 Ene.
NICAS	P 40,00	31 Ene.
VALCA	40,00	31 Ene.
LEMONA	700,00	- 10,00
BILBAINA	11,00	3 Ene.

VALENCIA

224,67 + 2,38

TITULOS	COTIZ.	DIFERENCIA
AG. VALENCIA	540,00	27 Ene.
ARACRE	100,00	28 Nov.
EL TURIA	155,00	29 Ene.
NATRA	240,00	22 Oct.
PASCUAL	78,00	3 Ene.
CLEOP	595,00	=
GISA	100,00	29 Ene.
BARCELONESA	441,00	31 Dic.
GUZMAN	280,00	28 Oct.
MAS SEGUROS	P 80,00	- 2,00
REUNION SEG.	50,00	12 Nov.
U. IBERICA	8,00	12 Nov.
I.VALENCIANA	P 240,00	29 Ene.
NOVOPLAYA	430,00	23 Oct.
NUÑEZ BALBOA	100,00	4 Dic.
SAPLAYA	270,00	- 5,00
MOVINVER	111,00	31 Dic.

MERCADO DE DIVISAS

BILLETES DE BANCO EXTRANJERO

DEL 03/02 AL 09/02	COMPRA	VENTA
1 DOLAR USA (GRANDE)	99,09	102,81
1 DOLAR USA (PEQUEÑO)	98,10	102,81
1 MARCO ALEMAN	61,38	63,68
1 FRANCO FRANCES	18,02	18,70
1 LIBRA ESTERLINA	176,65	183,27
100 LIRAS ITALIANAS	8,17	8,48
100 FRANCOS BELGAS	298,11	309,29
1 FLORIN HOLANDES	54,53	56,57
1 CORONA DANESA	15,84	16,43
100 ESCUDOS PORTUGUESES	71,34	74,02
100 DRACMAS GRIEGOS	53,20	55,20
1 DOLAR CANADIENSE	84,44	87,61
1 FRANCO SUIZO	69,08	71,67
100 YENES JAPONESES	79,17	82,14
1 CORONA SUECA	18,90	17,53
1 CORONA NORUEGA	15,65	16,24
100 CHELINES AUSTRIACOS	872,52	905,24

M.C.D. 2018

Cada día nos quedan menos extras

por incluir de serie.

Este año los Mercedes ofrecen más equipamiento que nunca.

DELVICO BATES

▶Entre los extras que ofrecemos para nuestros turismos hay hasta un frigorífico. Y aunque todavía no lo hemos incluido de serie, este año todos los Mercedes ofrecen un equipo básico mucho más completo. Desde la Servodirección hasta el Airbag. Compruébelo. Estamos convencidos que, por ahora, no echará de menos el frigorífico.

MERCEDES 190 E 1.8 POR 2.911.000 PTAS.*

Check control • Cristales tintados • Bloqueo central de cerraduras • Servodirección • 5 cinturones de seguridad • Luneta térmica • Cuentarrevoluciones • Espejos calefaccionados • Faros antiniebla delanteros y traseros • 5 velocidades.

CLASE 190

Incluye el equipamiento del 190 1.8 más:
Aire acondicionado • ABS • Catalizador en versión gasolina de más de 2 litros • Elevalunas eléctricos delanteros.

CLASE 200-300

Todo el equipamiento de la Clase 190 más: (Según modelos) Elevalunas eléctricos delanteros y traseros • Llantas de aleación • Cambio automático.

CLASE S

Todo el equipo de serie de los modelos anteriores más:
Airbag • Cierre asistido de puertas • Dirección paramétrica • Cambio automático para motores de 8 y 12 cilindros.

▶Ahora los Mercedes están más cerca de usted.

Red de Concesionarios Oficiales

Mercedes-Benz

*IVA y transporte incluido. Precio recomendado para Península y Baleares.

M.C.D. 2018

Dos niños mueren al incendiarse su casa en un pueblo valenciano

Los pequeños dormían y sus padres se encontraban ausentes

Dos niños franceses, hermanos, murieron asfixiados en el incendio de su casa. (Foto: Efe).

☐ **ALBALAT DE LA RIBERA (VALENCIA)**/EFE.- Dos niños franceses, los hermanos Michel y Sebastien Inard, de 7 y 11 años respectivamente, fallecieron ayer en Albalat de la Ribera, en Valencia, al incendiarse la casa en la que dormían, informaron a Efe fuentes de la Guardia Civil.

Los niños, nacidos en Nimes (Francia) llevaban solamente dos meses en España, y perecieron por asfixia a causa del humo del incendio, que se originó por el contacto de una estufa de leña con las ropas y muebles de la casa, según fuentes de los bomberos.

En el momento de producirse el incendio, hacia las siete y veinte de la mañana, los niños se encontraban en sus camas y la madre, de nacionalidad francesa, casada por segunda vez con un español, se encontraba ausente con la menor de sus hijas, la niña María Magdalena, de 4 años.

Los niños fallecidos, cuyos cadáveres fueron rescatados por los bomberos a través de un tejado, se encontraban totalmente cubiertos por el hollín y el humo del incendio, aunque las llamas no llegaron a quemar sus cuerpos, según dijeron testigos presenciales.

Fuentes del grupo escolar Ausías, donde habían comenzado sus estudios hace una semana, dijeron a Efe que no hablaban español y que se encontraban en un período de ambientación psicológica para favorecer su incorporación escolar.

Aunque fuentes de los servicios de urgencia que actuaron tras el incendio habían informado en principio de que la edad de Michel y Sebastien era de 9 y 10 años, posteriormente precisaron que tenían 7 y 11 años, respectivamente.

El fuego se inició en la planta baja de la casa, una modesta vivienda de la calle Montesa 22 de Albalat de la Rivera, y consumió en pocos minutos la práctica totalidad de los muebles de la estancia inferior.

Cuando llegó el padrastro, que trabaja en una fábrica de muebles cercana, no pudo hacer nada por salvar a los niños, tras de lo que llegaron miembros del Consorcio Provincial de Bomberos del parque de Sueca y de Alzira, que comprobaron que el fuego estaba muy avanzado en la planta baja y había mucho humo en la superior.

Fue necesario practicar un agujero desde la casa colindante para llegar al piso superior, donde fueron encontrados los dos muchachos totalmente cubiertos por humo muy negro, que los dejó irreconocibles.

Los dos cuerpos fueron extraídos por el tejado, y se intentó su recuperación con primeros auxilios, masajes cardíacos y respiración artificial, pero pronto se comprobó que ya eran cadáveres.

Alertadas las policías por la huída de tres asesinos

☐ **NUEVA YORK**/EFE.- Las autoridades de Estados Unidos han alertado a las de Puerto Rico, Haití y Portugal de la posible presencia en esos países de los tres presuntos asesinos de dos niñas en Nueva York, que pueden haberse fugado el pasado fin de semana o tratar de escapar hacia ellos, se informó ayer martes.

Los sospechosos del crimen, perpetrado el domingo por la noche durante un robo en el barrio neoyorquino de Queens, son el puertorriqueño Ismael Ramos, de 25 años de edad y recientemente excarcelado; su esposa, Claude Millery, haitiana de 19 años -quien solía cuidar a las dos pequeñas-, y otro hombre no identificado.

Según un portavoz de la policía de Nueva York, si bien no hay pruebas de que los tres se hayan fugado al extranjero, las autoridades han dado la alerta por si tratan de hacerlo.

Portugal fue incluído en la lista porque Ramos y Millery pasaron unas vacaciones allí tras su boda en noviembre pasado, un mes después de que Ramos fuera puesto en libertad condicional tras estar encarcelado por incendio premeditado y posesión ilegal de armas.

El crimen ocurrió el domingo pasado después de que, según las autoridades, Ramos, Millery y su cómplice llamaran a la puerta de la casa de sus vecinos, Joan y George Bernard, en Queens, so pretexto de llamar por teléfono.

George Bernard está en la cárcel por lavado de dinero y, según la policía, estaba «muy involucrado» en asuntos de drogas.

Apresado el presunto secuestrador y violador de una joven almeriense de 17 años

☐ **ALMERIA**/EFE.- Inspectores de la Brigada de Policía Judicial de Almería han detenido a Antonio C.F., de 29 años, acusado de secuestrar y violar a una joven de 17 años.

Este suceso se produjo el pasado mes de noviembre, cuando al parecer el detenido llevó contra su voluntad a la joven a una cueva del barrio almeriense de la Pescadería, donde la obligó a drogarse y a mantener relaciones sexuales, sin que la mujer denunciara el hecho a la Policía por temor a posibles represalias.

Sin embargo, a mediados de diciembre, el individuo abordó de nuevo a la chica en pleno centro de Almería y la obligó a subirse a un taxi, trasladándose posteriormente a La Mojonera, barriada de Roquetas de Mar, en Almería, donde la retuvo secuestrada por espacio de cinco días. Durante ese tiempo fue violada y obligada de nuevo a drogarse. Por fin, pudo fugarse cuando el coche de su secuestrador pinchó en la carretera, denunciando los hechos a la policía, según han manifestado fuentes policiales.

SECUESTRADOR DETENIDO

Funcionarios del Cuerpo Nacional de Policía de la Comisaría del Distrito Norte, han detenido a Santos R.L., de 40 años, natural de Valverde del Fresno (Cáceres), el cual tenía interesada busca y captura por el Juzgado Central de Instrucción número 2 de la Audiencia Nacional.

La detención se produjo junto con la de Francisco G.M., de 34 años, que le acababa de vender su propio DNI y permiso de conducir por la cantidad de setenta y cinco mil pesetas. Los agentes policiales intervinieron el dinero entregado en la transacción y la citada documentación que llevaba los datos filiatorios de Francisco G.M., pero con la fotografía de Santos.

El citado Santos R.L. es presunto autor en unión de otros individuos del secuestro de un escolar de catorce años de edad, llevado a cabo en Hamburgo y al que mantuvieron en su poder durante dieciocho días.

Detenido por no regresar a la cárcel el autor del crimen de la estanquera de Vallecas

☐ **MADRID**/COLPISA.- Julián Pérez Lucía, de 37 años, que cumplía condena por su implicación en el «crimen de la estanquera de Vallecas» en el transcurso de un atraco, fue detenido este fin de semana por quebrantamiento de condena y tráfico de drogas.

Pérez Lucía, que cumplía condena en la cárcel del Puerto de Santa María (Cádiz), no regresó al centro penitenciario una vez que acabó un permiso de una semana de que disfrutaba y que terminó el pasado 9 de octubre.

Su detención fue realizada por funcionarios del Grupo de Investigación de la Comisaría de Chamberí (Madrid). Hace días, los agentes observaron que varios drogodependientes acudían al número 13 de la calle Peña Atalaya para comprar droga.

La Policía registró la vivienda y encontró a Julián Pérez Lucía, sobre el que pesaba una reclamación por quebrantamiento de condena, y a Petra Lupión Pozas, de 34 años, compañera del fugado.

Los dos fueron sorprendidos cuando vendías bolas de cocaína y heroína a un par de toxicómanos. El registro concluyó con la incautación de 8.160 dosis de cocaína, 7.040 de heroína, dos dinamómetros, sustancia adulterante y poco más de un millón de pesetas en efectivo.

Julián Pérez dispone de 13 antecedentes por delitos contra la propiedad y robo con homicidio cometido en 1980. Petra Lupión ha sido arrestada en 15 ocasiones, la mayoría por tráfico de drogas. Ambos pasaron el lunes a disposición judicial.

POLIZONES

Once ciudadanos rumanos se encuentran como polizones a bordo de un buque de esa misma nacionalidad que llegó ayer al puerto de la localidad murciana de Aguilas, informó a un portavoz de la Delegación del Gobierno.

Los polizones, de los que se desconoce su identidad pero que tienen edades que oscilan entre los dieciocho y treinta años, permanecen en el buque «Snagov», que arribó al puerto aguileño para dejar un cargamento de cemento, procedente del puerto rumano de Constanza.

El mismo portavoz oficial agregó que la Guardia Civil ha establecido un servicio de vigilancia para impedir el desembarco de los rumanos durante «los dos o tres días» que se supone tardará el mercante en dejar el puerto.

Julián Pérez Lucía, detenido por no regresar a la cárcel.

M.C.D. 2018

INTENTO DE GOLPE DE ESTADO EN VENEZUELA

RUIDO DE SABLES EN CARACAS.- Un soldado, que resultó muerto de un tiro en la cabeza durante la intentona golpista, es trasladado por sus compañeros leales al Gobierno democrático de Carlos Andrés Pérez, mientras en la otra instantánea pueden verse varios vehículos militares que protegen los alrededores del Palacio Presidencial de Miraflores durante el fallido golpe de Estado registrado en la madrugada de ayer y que fue encabezado por el comandante Hugo Chaves, que fue detenido, al frente del batallón paracaidista «José Rafael Chirinos». (Fotos: Efe)

El presidente salvó la vida en dos ocasiones

El cabecilla de la intentona golpista, el comandante Chaves, detenido tras el golpe

☐ **CARACAS**/EFE.-El presidente de Venezuela, Carlos Andrés Pérez, salvó su vida en dos ocasiones en la madrugada de ayer, de la acción armada de los golpistas que atacaron la residencia presidencial La Casona y el Palacio de Miraflores, sede del Gobierno.

El senador venezolano David Morales Bello, en su intervención en la sesión extraordinaria del Congreso venezolano, señaló que Pérez logró evitar la pretensión magnicida de los golpistas debido al eficaz trabajo de los cuerpos de seguridad leales al gobernante.

SALVADO DOS VECES

Pérez, que llegó en la noche del lunes a Venezuela procedente de Davos (Suiza), fue informado por las Fuerzas Armadas nacionales de que se estaban produciendo movimientos extraños en algunas guarniciones.

El gobernante venezolano salió hacia el Palacio de Miraflores desde La Casona, a donde llegaron los insurrectos en autobuses procedentes de la base militar de Maracay, 110 kilómetros al norte de Caracas, e iniciaron un fuego cerrado durante más de dos horas contra la residencia presidencial, en la que también se encontraba la esposa de Pérez, Blanca Rodríguez, sus hijos y nietos.

Según el senador, la casa presidencial fue hábilmente defendida por el personal de seguridad de Pérez, que evitó que los insurgentes lograran ingresar a la casona y causar daños a la familia del gobernante.

EN ZONAS CONCRETAS

La intentona militar se inició a las 00:00 hora local (04:00 hora española) en Caracas y los insurrectos propagaron luego su acción en las ciudades de Maracay, Valencia y Maracaibo, donde protagonizaron serios enfrentamientos con las fuerzas leales al Gobierno.

Pérez logró llegar a Miraflores, y cuando los insurrectos supieron que el gobernante había evadido el cerco en La Casona atacaron violentamente el palacio presidencial y asesinaron a tres miembros de la escolta del gobernante.

Posteriormente, Carlos Andrés Pérez consiguió tarsladarse a un canal de televisión local donde grabó un mensaje para informar a la opinión pública venezolana sobre el intento de golpe de estado y exigir a los insurrectos su rendición.

El presidente Pérez afirmó en su mensaje que el objetivo de esta insurrección militar era asesinarlo y expresó que se harán las investigaciones pertinentes para castigar a los culpables.

El ataque del grupo de paracaidistas del batallón José Leonardo Chirinos, con sede en Maracay, contra el Palacio de Miraflores, se efectuó con unidades blindadas que derribaron la puerta principal y permitieron la entrada de los insurrectos hasta la antesala del despacho del presidente.

El general Ochoa Antich aseguró que en este movimiento sólo participaron oficiales de mediana graduación y se desconoce si hay civiles vinculados a esta intentona militar, que ha sido controlada por el Gobierno.

La intentona estuvo encabezasda por el comandante Hugo Chavez, quien fue apresado, y asumió toda la responsabilidad en estos sucesos que pudieron haber puesto fin a 34 años de democracia en Venezuela.

El gobierno español mostró su solidaridad

☐ **MADRID**/AGENCIAS.-El Gobierno y la totalidad de las fuerzas políticas, parlamentarias y sindicales condenaron ayer con «la maxima energia» el intento de golpe de estado llevado a cabo en Venezuela. El Rey Juan Carlos y el presidente del gobierno, Felipe González, fueron de los primeros en establecer contacto telefónico con el presidente de Venezuela, Carlos Andres Perez, para transmitirle la solidaridad de España con la democracia venezolana.

El ministro de Asuntos Exteriores, Francisco Fernández Ordoñez, condenó de «forma rotunda y tajante» el golpe de estado y aseguró al presidente de Venezuela que España otorga el total apoyo a su «gobierno democrático y constitucional».

En un comunicado oficial, el ministerio de Exteriores insistia en el «total respaldo al gobierno constitucional venezolano» y otorgaba «su pleno apoyo a las medidas adoptadas por el presidente de la República, Carlos Andres Perez, para hacer fracasar el golpe».

Los partidos socialista, Popular, CDS e IU manifestaron su mas «enérgica protesta» por el intento de golpe de estado y se solidarizaron con las fuerzas democráticas venezolanas.

El PSOE consideraba que el golpe frustrado constituye «un grave atentado contra la constitucionalidad democrática venezolana, respaldada mayoritariamente por los ciudadanos a lo largo de las últimas decadas».

Jose Maria Aznar, presidente del PP, ademas de manifestar su repulsa transmitió en un telegrama su solidaridad y apoyo al pueblo de Venezuela y al secretario general del Partido democristiano venezolano COPEI, Eduardo Fernandez.

MUERE UN ESPAÑOL

Por otra parte, el español que resultó muerto en Venezuela de un disparo durante una refriega durante la intentona golpista es Gaizka Etxearte, hijo del presidente de la Junta Extraterritorial del Partido Nacionalista Vasco (PNV) en Venezuela según indicaron a Europa Press en fuentes diplomáticas venezolanas. Su muerte se debió a un hecho fortuito.

Los presidentes latinoamericanos rechazan la intentona golpista

☐ **SANTA FE DE BOGOTA**/EFE.-Los presidentes latinoamericanos rechazaron ayer tajantemente la rebelión militar en Venezuela mediante un comunicado inspirado por el presidente de Colombia, César Gaviria, que se hizo público en Santa Fe de Bogotá.

Dieciséis gobernantes de América Latina manifestaron su «honda preocupación por la noticia que han recibido acerca de un intento subversivo contra las instituciones democráticas de la República de Venezuela».

Reiteraron su solidaridad con el presidente venezolano, Carlos Andrés Pérez, «símbolo que es de la voluntad expresada en las urnas», y exhortaron «con el mayor respeto al noble pueblo venezolano, a sus fuerzas vivas, civiles y militares, a que den el más vigoroso respaldo a la legalidad y conserven así una genuina democracia de América».

Asimismo, «los presidentes formulan votos porque la normalidad constitucional se preserve para garantizar el imperio de las libertades democráticas».

La nota fue inspirada por Gaviria, que llamó personalmente esta madrugada a todos los mandatarios de América Latina para organizar un grupo unitario de respaldo a Pérez y repudio al intento de golpe de Estado.

Gaviria reunió a sus principales asesores y a los ministros de Gobierno, Humberto de la Calle, y Relaciones Exteriores, Noemí Sanín.

M.C.D. 2018

Tragedia vietnamita en el campamento de refugiados de Shet Kong, en Hong Kong

Murieron calcinados veintiún vietnamitas y se registraron más de 120 heridos

Los niños fueron las víctimas más afectadas de la tragedia. (Foto: Efe).

☐ **HONG KONG**/EFE.- Veintiún vietnamitas resultaron muertos y más de 120 heridos, al incendiarse un barracón en los disturbios ocurridos durante la noche en un campamento de refugiados en los Nuevos Territorios de Hong Kong.

Entre los heridos figuran dieciséis niños y nueve niñas, según la policía, que indicó que continúa la investigacion de la tragedia y que el número de víctimas podría ser mayor.

Los incidentes comenzaron poco antes de la medianoche del lunes en los preparativos para la celebración del año nuevo lunar, la fiesta del «Tet» para los vietnamitas, cuando refugiados del Norte se enzarzaron en una discusión con otros del Sur.

La policía informó de que unas 300 personas empezaron a pelear con armas caseras, como lanzas, cuchillos y hachas, y en los incidentes alguien prendió fuego a un barracón.

«VIOLENCIA SIN SENTIDO»

El gobernador de Hong Kong, David Wilson, que acudió esta mañana al campamento, calificó los hechos como «una tragedia terrible» causada por «una violencia sin sentido».

El comisario de policía dijo que ayer, martes, más de 2.000 refugiados del Norte de Vietnam serían trasladados a otros campamentos para evitar que estén mezclados con refugiados del Sur, con los que habitualmente hay gran rivalidad.

El campamento de Shek Kong, situado en los Nuevos Territorios, alberga a más de 9.000 refugiados y en el barracón donde se produjo la tragedia había 806 vietnamitas que han aceptado regresar voluntariamente a su país, agotadas ya las posibilidades de que sean aceptados en otra nación.

Este fue el peor episodio de violencia registrado en los campamentos para refugiados de Hong Kong, en los que residen temporalmente más de 50.000 personas consideradas inmigrantes ilegales.

Las peleas son frecuentes en estos campamentos, especialmente entre bandas rivales de refugiados de lo que antes era Vietnam del Norte y Vietnam del Sur, o entre personas que se niegan a aceptar su deportación.

Poco después de empezar los incidentes, la policía envió a unos 400 agentes, con equipo antidisturbios, que lanzaron gases lacrimógenos para controlar a los refugiados.

Varios de los veintiún muertos, entre ellos un niño, quedaron calcinados y decenas de personas sufrieron graves quemaduras y están siendo atendidos en varios hospitales.

Más de 20.000 vietnamitas, provisionalmente acomodados en los campamentos especiales de Hong Kong, han sido declarados inmigrantes ilegales y serán deportados a su país.

El resto, hasta casi 50.000, deberá someterse a un lento proceso de inspección en el que se separa a los considerados refugiados políticos genuinos, que son una gran minoría.

La frialdad presidió la visita del «premier» chino Li Peng a Portugal

☐ **LISBOA**/EFE.- El primer ministro chino, Li Peng, concluyó ayer, martes, una visita de tres días a Lisboa que, pese a los esfuerzos del Gobierno portugués, ha estado marcada por una cierta frialdad oficial y por las protestas de varios sectores.

Li Peng ha retrasado su viaje a Madrid para entrevistarse hacia las 20,15 horas gmt con el presidente portugués, Mario Soares, quien regresa de un viaje oficial a la India.

Las especiales relaciones entre Pekín y Lisboa debido al proceso de retrocesión a China del territorio portugués de Macao, han obligado al Gobierno de Aníbal Cavaco Silva a mostrar «buena cara» a Li Peng.

No obstante, en su doble condición de primer ministro y de representante de la Comunidad Europea (CE) –que Portugal preside este semestre– Cavaco Silva dio a conocer los deseos de su Gobierno y de la CE para la democratización de China.

Asimismo, pidió a Li Peng «señales claras» de que Pekín asume un «compromiso serio de respetar los derechos humanos y las libertades fundamentales».

El descuido de las armas atómicas de la ex-URSS constituye una amenaza nuclear

Los arsenales del país podrían reeditar la tragedia de Chernobil

☐ **MOSCU**/EFE.- Boris Gorbachov, que desde hace más de 25 años dirige un centro de producción de armas nucleares en la extinta URSS, asegura que los arsenales del país se encuentran en tan mal estado que pueden causar «centenares de pequeños y grandes Chernobil».

Añade que «antes, podíamos mantener en su debido nivel el estado de nuestras municiones nucleares para garantizar la seguridad del país y de su población, pero ahora resulta prácticamente imposible».

Gorbachov explica que la suspensión del programa de modernización de armas nucleares y el cese de la producción dejarán sin empleo a miles de especialistas, necesarios «aunque sólo sea para mantener en estado seguro las armas existentes».

Desde 1986, los únicos centros de investigación nuclear –los Institutos de Física Teórica y Experimental– han visto recortados sus presupuestos en un tercio.

«Lo único que podemos ofrecer a cambio de carne son armas y para fabricar otros productos de mayor demanda hay que destruir todo lo creado en decenios para después poder fabricar biberones. Como resultado, estamos perdiendo especialistas», explica.

Otro experto, que pidió permanecer en el anonimato, dice que «hemos anunciado al mundo nuestros propósitos de liquidar las armas nucleares tácticas, pero no se hace nada para cumplir esas promesas y en un año o dos la pérdida de especialistas hará imposible su realización».

Explica que la desactivación de las cargas nucleares sólo pueden hacerla especialistas muy cualificados y señala que en Rusia actualmente sólo hay 500 de ellos capaces de efectuar ese trabajo.

El cierre de los polígonos, indica, no sólo impide el perfeccionamiento de las armas nucleares, sino también el control de su estado.

Señala que «los estadounidenses han reducido al mínimo las pruebas nucleares porque pueden modelar con ordenadores la «conducta» de las municiones y continuar la creación de armas nucleares de tercera generación, con la que nosotros sólo podemos soñar».

Otro motivo de preocupación de los científicos rusos es el envejecimiento tecnológico de sus armamentos, pues «los sistemas de defensa, calculados para contrarrestar las armas modernas de los posibles enemigos, resultarán totalmente inútiles en cinco o seis años».

Por ello, subrayan que «los planes de creación de la bomba nuclear árabe pueden posibilitar algo que hoy parece irrisorio: un nuevo Sadam Husein podrá dictar sus condiciones a la Comunidad de Estados Independientes».

■ BREVES

«Penosa respuesta»

☐ **WASHINGTON.**- Los diarios «The Washington Post» y «The New York Times» criticaron en sus páginas editoriales de ayer, martes, la decisión de Washington de obligar a unos 10.000 refugiados haitianos a regresar a su país de origen.

«La repatriación forzosa de los refugiados –devolver gente a un país en el que no sólo afrontan grandes dificultades, sino el riesgo de sufrir daños físicos– es un asunto feo», afirma el Post.

Para un país con los recursos y el «profundo compromiso con los derechos humanos» que tiene Estados Unidos, la deportación de refugiados constituye «una penosa respuesta a la tragedia haitiana».

La Federación rusa «hereda» el KGB

☐ **BONN.**- El recientemente creado servicio secreto ruso ha «heredado» del disuelto Comité de Seguridad del Estado (KGB) el 80 por ciento de sus informadores en todo el mundo, informaron ayer, martes, en Bonn círculos del contraespionaje alemán.

Este nuevo servicio secreto ruso está centrando sus actividades en Alemania con especial interés en los nuevos Estados federados, añadieron las citadas fuentes.

En tiempos de la antigua República Democrática Alemana (RDA), los colaboradores del KGB adquirían su información por medio de la antigua policía política germanooriental (Stasi), y ahora deben conseguirla ellos mismos, lo que aclara por qué Rusia está centrando sus actividades en la ex RDA, señalaron las fuentes.

Tres muertos, en un atentado terrorista en el Ulster

☐ **BELFAST.**- Tres víctimas mortales y una cuarta persona herida es el primer balance del atentado cometido ayer, martes, en unas oficinas del Sinn Fein en Belfast.

La policía del Ulster confirmó el fallecimiento de tres de las personas que fueron tiroteadas ayer en unas céntricas oficinas del partido norirlandés, rama política del grupo terrorista Ejército Repúblicano Irlandés.

Según un portavoz del Sinn Fein, dos hombres armados abrieron fuego indiscriminadamente contra la gente que estaba en la oficina.

Aunque se desconoce por el momento la identidad de las víctimas, uno de los fallecidos es el portero del edificio y el resto pueden ser trabajadores del centro o público que se encontraba en el recinto, informaron las fuerzas del orden norirlandesas personadas en el lugar del atentado.

Esta acción terrorista coincide con el primer viaje efectuado por la presidenta de la República de Irlanda, Mary Robinson, a esta provincia británica norirlandesa

Asimismo, las calles de Belfast presenciaron ayer una de las mayores manifestaciones contra la violencia en la que coincidieron miles de católicos y protestantes en respuesta a la convocatoria realizada por los sindicatos del Ulster.

M.C.D. 2018

CLASIFICADOS

Estos anuncios se reciben en nuestra Administración: calle San Pedro de Cardeña, 34 y en todas las agencias de publicidad.
Deberán tener entrada con 24 horas a su publicación.,

GENERALES

Inmobiliaria

OCASION

SE ALQUILA BAR

Totalmente montado, en Burgos capital.
Teléfono: 50 97 91. Aranda.

SE VENDE OFICINA TOTALMENTE INSTALADA

EN LA MEJOR ZONA DE BURGOS (PLAZA CORDON), 100 M.

Ofertas escritas: Apartado 363, y Telf. 20 79 27

CHALETS EN VILLAGONZALO

160 M. DE PARCELA. 180 M. CONSTRUIDOS (3 PLANTAS). 12.000.000. COMPRUEBE CALIDAD-PRECIO

SERRANO. Plaza Alonso Martínez, 9, 1.º A. Teléfono 26 37 79

Laboral

EXPERTO EN ASADOS AL HORNO DE LEÑA

SE PRECISA
Interesados llamar ☎ 20 63 43.
SR. REVUELTA

SE NECESITA
DEPENDIENTE-REPARTIDOR
PARA ALMACEN ELECTRICO

Preferible FP-2 Electricidad-Electrónica. Servicio Militar cumplido. Enviar historial personal y profesional manuscrito a estas Administración. Referencia N.º 208.

CAFETERIA NECESITA

CAMARERO

Fines de semana. **Teléfono: 27 30 55.**

SE NECESITA

CHAPISTA-PINTOR

Condiciones a convenir. Absoluta reserva a colocados. **Escribir al apartado de Correos 520. «Ref. Chapista»-BURGOS.**

RESTAURANTE OJEDA
NECESITA
APRENDIZ DE 16 AÑOS
PARA OBRADOR DE PASTELERIA

CONDUCTOR

CON EXPERIENCIA DE TRAYLER, SE NECESITA

TRANSPORTES ALZAGA
Teléfono 26 50 16

IMPORTANTE EMPRESA EN EL SECTOR, NECESITA PARA SUS ESTABLECIMIENTOS

TECNICO DE ELECTRONICA

NIVEL FP-2, CARNET DE CONDUCIR. EXPERIENCIA EN INSTALACIONES

Enviar curriculum y foto al Apto. 437. 09080-Burgos. Referencia: TECNICO

SE NECESITA
CHICA INTERNA
Chalet 6 kilómetros de Burgos.
70.000 pesetas-mes. Llamar de 9 a 2.
Telf. 23 23 12

Servicios

¿PROBLEMAS DE
- **ROEDORES**
- **CUCARACHAS**
- **CARCOMA?**

¡¡PROBLEMA RESUELTO, GARANTIZADO!!

Deproal s.l. Telf. 50 96 71 ARANDA DE DUERO

AUTORIZACION M.A.P. Y A. N.º 09/001 CERTIFICADOS SANITARIOS

INVERSION CLARA Y SEGURA

Sector seguro de crecimiento continuo (30%) no especulativo ni cédulas. Fuente de renta en producción. **Teléfonos: Norte y NO: 947-20 51 91. Centro y Sur: 91-5528803. Este y NE: 976-233059.**

中国针灸物理治疗中心

CENTRO DE ACUPUNTURA CHINA

OBESIDAD ... ¡NO MAS KILOS!

Te ayudamos a que desaparezcan esas ansias de comer. Te corregimos tu metabolismo. Los kilos perdidos no los vuelves a engordar.

Plaza de Vega, 9. Tel. 277397.
Información de 15,30 a 19,30

HOY COMIENZA

IV JORNADAS GASTRONOMICAS DEL PESCADO EN TABERNA DEL MAR

Langostinos plancha
Sopa marinera
Salmonetes de Bahía fritos
Boquerones Victorianos
Chopitos a la Andaluza
Almejas Marinera
Pimientos rellenos de Merluza
Postres: Pastelitos variados
Cafés - Orujos - Vinos de Rioja

Precio: 3.400 Ptas. persona

Del 5 al 16 de Febrero de 1992

Reserva de mesas al teléfono 27 27 20. Abierto en horarios de comidas y cenas

Motor

TODOS LOS MIERCOLES

MOTOR

SUPLEMENTO de DIARIO de BURGOS

Varios

REZA NUEVE AVEMARIAS DURANTE NUEVE DIAS

Pide tres deseos: uno de negocios y dos imposibles. Al noveno día publica este aviso. Se cumplirán, aunque no lo creas. **M.G.G.**

EMPRESA CON NEGOCIOS EN EL CARIBE

BUSCA SOCIO INDUSTRIAL

QUE APORTE 5.000.000 DE PESETAS. BENEFICIOS ANUALES: MAS DE 15.000.000 DE PESETAS. GARANTIZAMOS LA INVERSION

Teléfono 20 23 05

OCASION

Por cierre de empresa, se vende:

MANDRINADORA JUARISTI caña 100 m/m de 4 apoyos con cabezal y plato. TORNO GURUZPE super AT de 3 m. entrepuntos y 1.600 m/m de volteo sobre bancada. TORNO GURUZPE super BT de 4 m. entrepuntos y 1.000 m/m de volteo sobre bancada. FRESADORA ANAYAK modelo FU 205. FRESADORA KONDIA modelo FV 1. Completamente utilladas.

Telfs. (94) 411 17 00, 443 69 86

REZA NUEVE AVEMARIAS DURANTE NUEVE DIAS

Pide tres deseos: uno de negocios y dos imposibles. Al noveno día publica este aviso. Se cumplirán, aunque no lo creas. **A.M.C.**

REZA NUEVE AVEMARIAS DURANTE NUEVE DIAS

Pide tres deseos: uno de negocios y dos imposibles. Al noveno día publica este aviso. Se cumplirán, aunque no lo creas. **M.I.**

REZA NUEVE AVEMARIAS DURANTE NUEVE DIAS

Pide tres deseos: uno de negocios y dos imposibles. Al noveno día publica este aviso. Se cumplirán, aunque no lo creas. **M.L.B.**

REZA NUEVE AVEMARIAS DURANTE NUEVE DIAS

Pide tres deseos: uno de negocios y dos imposibles. Al noveno día publica este aviso. Se cumplirán, aunque no lo creas. **D.P.**

POR PALABRAS

Alquileres

ALQUILO local, 65 m.², almacén. Barriada Illera (Plaza) de 5-10. ☎ 225422.

ALQUILO piso 140 m. servicios centrales. Avdea. Reyes Católicos 16, garaje. ☎ 384006.

ALQUILO local para cualquier negocio, 42 m.², zona nueva. Las Fuentecillas. 218249.

OFICINA en Avenida del Cid, n° 3-1°-. Enseña portero.

HERRERIA. Sanjurjo. Amueblado, cuatro, salón, baño, terrazas, gas ciudad. 201460.

HERRERIA. Carmen. Amueblado, cuatro, salón, cocina, baño, servicio calefacción central.

HERRERIA. Alquilamos pisos sin muebles, distintas zonas.

HERRERIA. Se Alquilan naves, próximas Burgos, 85-1.100 m.², preparadas.

DELAFUENTE. Arriendo naves industriales, 600-830-1660 metros, Gamonal-Villalonquejar. San Pablo 12-C.

DELAFUENTE. Arriendo peluquería-droguería 50 metros, clientela, próxima San Pablo. 265142.

DELAFUENTE. Arriendo tienda Pasaje Plaza Mayo, 15 metros planta, 24 entreplanta.

DELAFUENTE. Arriendo piso Bartolomé Ordóñez, cuatro, salón, baño, aseo, garaje, trastero, gas, como nuevo.

ORTEGA-DELGADO. Virgen Manzano. Tres, salón, amueblado, 227941.

ORTEGA-DELGADO. Apartamento estrenar, sin muebles, dos, salón, garaje, trastero. 227941.

ORTEGA. Avda. Palencia. Sin muebles, tres, salón, gas, garaje, trastero.

ORTEGA. San Pablo. Amueblado, tres, salón, dos baños, calefacción central.

ORTEGA. G-3. Illera. Estrenar, cuatro, salón, individual gas, trastero, garaje.

ORTEGA. Oficina principio Calle Madrid, 30 m.², acondicionada, poca comunidad.

POZA. Oficinas centriquísimas desde 30 a 70 m.².

POZA. Quintanaortuño, casa. 5, salón, amueblado, calefacción. 273034.

POZA. San Pedro Cardeña, nuevo, 3, amplio, salón, garaje. 273034.

POZA. San Pedro San Felices. Local 60 m.². Infórmese. 273034.

EXPANDEX. Fuentecillas, dos, salón, amueblado, 55.000.-. Parque Europa, cuatro, salón, garaje, 65.000.-. Sanjurjo, tres, salón, garaje, 85.000. Centro Burgos, edificio comercial, oficinas, distintas superficies. San Pablo, oficina de 80 metros. Agencia de la Propiedad Inmobiliaria Muelas, C/ San Pablo, 24-1°-Izda. ☎ 265251.

ALQUILO nuevo, cuatro, dos baños, cocina amueblada, garaje, trastero. 202773.

ALQUILO o vendo naves, 640 m.², divisible. P° Gamonal. ☎ 207087.

ALQUILO piso amueblado, a estudiantes. Servicios centrales. Padre Silverio 4, 8°-C.

ALQUILO o traspaso cafetería. Regino Sáinz Maza. 234393.

PICON. G-3. Apartamento estrenar, una, salón, individual gas, exterior, amueblado. 202021.

PICON. General Vigón. Tres, salón, calefacción individual gas, exterior, semiamueblado.

PICON. Gamonal. Cuatro, salón, dos baños, indidual gas, garaje, trastero.

SANTOS. Plaza Foramontanos. Alquilo local 130 metros, acondicionado, dos entradas. 240413.

SANTOS. Alquilo oficinas, céntricas, diversas superficies, alturas. 275142.

SE NECESITA piso céntrico o entreplanta de 80 a 100 m.², en alquiler. Llamar horas de oficina. ☎ 265025.

ALQUILO piso, cocina amueblada. ☎ 200010.

SE ALQUILA piso, teléfono, Avda. Constitución, 68. ☎ 231385.

ALQUILO piso nuevo, estrenar, amueblado, tres y salón, dos plazas garaje. ☎ 223255.

SE ALQUILA oficina, céntrica. Edificio Edinco. Razón: Conserje.

PISO. Amueblado, calle Madrid. Tres, salón, calefacción, gas ciudad. 268146.

ALQUILO piso, zona Isla. Dos habitaciones, salón, baño, garaje, trastero, sin amueblar, nuvo. Mañanas: 205331.

ALQUILO piso amueblado, amplio, céntrico. ☎ 272646.

ARRIENDO piso, zona Vigón. ☎ 271161.

SE ALQUILA almacén. ☎ 231385.

M.C.D. 2018

Alquileres

SE ALQUILA apartamento de lujo, céntrico, amueblado, garaje. 272811 y 223366.

GIL-MERINO. Pisos apartamentos lujo, amueblados vacios, todas zonas. ☎ 274865.

Automóviles y accesorios

ALQUILER sin conductor. Coches nuevos, todas las marcas. «Servi-Auto». Sanjurjo, 9. ☎ 274715.

AUTOMOVILES Pedrosa. Compra venta de toda clase de automóviles. Stock mínimo, ciento cincuenta vehículos para que usted pueda elegir. Garantizados. Facilidades hasta 24 meses. ☎ 227767.

AUTOMOVILES Jesús, compra venta de vehículos usados, totalmente revisados y garantizados. Facilidades de pago hasta 60 meses. Sin entrada. San Pedro Cardeña, 94. 261314.

V. LOPEZ vehìculos ocasión, garantizados, facilidades de pago. Pisones, 40. ☎ 209667.

FAUNDEZ Automóviles.S.L. Servicio 24 horas. Coches alquiler. Venta de vehículos. Taller reparción, servicio de grua. C/ Real n° 7. ☎ 240789.

CAMION Man mod. 15192 con furgón isotermo, año 86. Pegaso 4 ejes modelo. 3100, con bañera. Tractora Daf, 285 HP. Suzuki Vitara, un año, con elevalunas eléctrico, dirección asistido, cierre centralizado. J.L. Horcajo, S.A.. ☎ 432261.

VENDO R-12 y 131 Sofi. ☎ 208768.

VENDO Man, grua y basculante. ☎ 94-4411911.

SE VENDE R-18, BU-H. Verlo garaje Santa Cruz, n° 26.

VENDO Land Rover especial. 300.000.- Ptas. ☎ 441213.

CITROEN C-15, BU-6049-M, en buen estado. ☎ 215206. Vendo.

VENDO 205-GTI 1.900, aire acondicionado. ☎ 261201, 12 a 2 y 6 a 8.

VENDO Pegaso, 4 ejes. Tarjeta Nacional y trabajo. Económico. 218386.

Colocaciones

SE NECESITA chica de 9 a 5. Buen sueldo. 260398.

SE NECESITA ayudante de panadería. ☎ 451001.

NECESITO chica fija o asistenta de 9,30 a 4,30. Con informes. Mártinez del Campo n°6, 5°.

NECESITAMOS interna competente. Buen sueldo. Pagas extras. Vacaciones. Llamar ☎ 211364, horas comercio.

SE NECESITA barman. Ambos sexos. Presentarse en el Hotel María Luisa, tardes.

NECESITO chica fija con informes. ☎ 228313.

SEÑORA-SRTA. necesita para limpieza cocina, Asador Los Trillos. Hospital del Rey.

ASERRADOR para serrería de madera se precisa con conocimientos. 201825.

EBANISTA oficial se precisa. ☎ 201825.

SE NECESITA chica o señora para labores de casa. 480025.

SE NECESITA señora responsable. Mañana y tarde, o interna. Buen sueldo. ☎ 260398.

SE OFRECE modista coser, por las casas. ☎ 261841.

SE NECESITA chico, carnet C-1 o C-2. ☎ 298020, tardes 7 a 8.

SE NECESITA camarero, buen sueldo. 431046 - 231051.

250.000 mensuales, trabajo casero manual. Ratos libres, informese gratis. Apartado 839 Codoba.

NECESITO chica o señora para atender casa con dos niñas preferible sepa cocina de 8,30 a 16, S.S. sueldo convenir. Llamar de 9 a 14 Pilar. ☎ 204852.

SE NECESITA chica para casa y niño. ☎ 239039.

SE NECESITAN señoritas de 18 a 23 años, para casa de relas. Altors ingresos. En Oviedo. Información: 985-274036.

NECESITAMOS responsable area financiera administrativa. Con experiencia en puesto similar (no inprescindible). Importantes condiciones a convenir. Escribir con historial al Apartado 2151 de Burgos.

NECESITO chica de 9 a 1,30. Reyes Católicos, 2-7°-A.

SE NECESITAN jóvenes vendedores a comisión, (cobro diario) 5.000.- Ptas. Presentarse de 4,30 a 7,30 en Restaurante Miami. C/ Vitoria n° 53-Bis. Burgos.

SE NECESITAN aprendices de 16 años. ☎ 227514.

NECESITO camarero o ayudante 16-25 años, preferentemente con experiencia. 230053.

SE PRECISA señora de limpieza para bar. Zona Gamonal. 221902.

SE NECESITA aprendiz cafetería, 16 años. ☎ 206168.

SE NECESITA señora-chica, zona Paseo Isla. ☎ 267278.

NECESITO chica responsable de 9,30 a 5,30. ☎ 205632.

SE NECESITA camarero o camarera con experiencia. Fijo. ☎ 237539.

SE OFRECE pastor casado. 975-353431. Bienvenido.

Compras y ventas

ANTIGÜEDADES. El Molinar. Compra-venta. Carretera N-1, Km. 266 a 20 Km. Burgos, 12 Km. Briviesca (entre Quintanavides y Santaolalla). ☎ 591003. Abierto incluso festivos.

COMPRO oro, plata, joyas, monedas, antigüedades. Vitoria, 17, despacho 505. ☎ 204167. Burgos.

CENTRO Jardinería «Castilla Floristería». Acérquese a nuestra exposición en su paseo a Fuente del Prior. ¡Estamos en frente! ☎ 260022.

VIVEROS Poli. Frutales, Chopos. Arboles sombra. Jardinería. ☎ 403056. Covarrubias.

VIVEROS Gallo ofrece gran exposición, variedad árboles frutales, rosales, coníferas, árboles sombra, plantas para setos, chopos... Visítenos en Covarrubias. 403047.

TIJERAS para podar, primeras marcas en Cuchillería Fermiñán. San Cosme, 10. (Junto Plaza Vega).

CENTRO de jardinería "Las Camelias". Gran variedad en árboles, coníferas y grandes ejemplares. Plantas para seto: Alibustre 80-100 cm. 18.- Ptas. 150-200 cm. 30.Ptas. Coníferas: Abies excelsa de 100-125, 1.000.- Ptas. De 125-150 1.200.- Ptas. Carretera Madrid-Irún, Km. 234 (a 500 metros Hostal Landa). ☎ 205239.

CHOPOS. Se venden plantones de dos años. ☎ 174536, 214921.

CHOPOS. Magníficos plantones dos años. Viveros finca La Perdiguera. Castronuño (Valladolid). ☎ 91-5623960 - 91-5620290.

Enseñanza

UNIVERSIDAD Empresariales. Ingeniería. Arquitectura Técnica. Químicas. Magisterio. Derecho. Todas las asignaturas. Infórmate en Academia Universitaria. San Juan, 22, tercero. ☎ 275077.

INEM Y S.S. Ordenanzas, telefonistas, conductores. 226 plazas. Academia Universitaria San Juan. Instancias hasta 31 Enero. Calle San Juan, 22, tercero. ☎ 275077.

BACHILLERATO EGB., FP. y COU. Comienza bien el curso en Academia Universitaria San Juan, 22. Tercero. 275077 . Excelentes resultados.

TRADUCCIONES, Interpretaciones: Alemán, Inglés, Francés, Italiano. Técnica, economia, etc. Profesionales. ☎ /Fax 91-3199806.

MATEMATICAS, Física, Química, B.U.P., C.O.U., Magisterio, Empresariales. Almirante Bonifaz, n° 11-3°. ☎ 200428, 275482.

MECA RAPID. Mecanografía audiovisual, Taquigrafía, Informática, especialidad en tratamiento de textos. Primero Industriales y Arquitectura. Descriptiva, Física, Cálculo y Algebra.

MECA RAPID. Ahora preparación temarios oposiciones Auxiliares Estado y S.S. Horarios libres. C/ Santander, 19. ☎ 205359.

PREPARACION Oposición Operador Técnico de Telefónica. Asamblea informativa Jueves día 6-2-92, a las 20 horas. Plaza Castilla n° 1 (C.C.O.O.). ☎ 213930.

Fincas

CHALETS adosados construcción. C/ Mirabueno, 3-4 dormitorios, 2-3 baños, patio común, garaje, bodega y aislados en Ibeas de Juarros, parcela 300 m.², dos plantas, 3 dormitorios, 2 baños, garaje. Reyes Católicos 10-11°-A. ☎ 274000.

MELON. San Cristóbal. A estrenar, tres dormitorios, dos baños, trastero. 231474.

VENDO casa en Huelgas. Interesados llamar ☎ 201531.

SE VENDE chalet, 4 habitaciones, salón-comedor, dos baños completos, 2 plazas garaje, ático 60 metros y jardín, Sotopalacios. ☎ 441277.

C/TRUJILLO. 105 m.², tres, salón 25 metros, cocina amueblada, terraza. ☎ 228437.

VENDO casa unifamiliar, Villimar. ☎ 231965.

VENDO piso lujo, con garaje y trastero, en construcción. Urge venta. ☎ 209059.

HERRERIA. Agencia Propiedad Inmobiliaria. San Lesmes 18-1°-Dcha. 201460.

HERRERIA. Avda. del Cid. Cuatro, salón, dos baños, garaje, trastero, servicentrales.

HERRERIA. Julio Sáez Hoya. Cuatro, salón, cocina, baño, calefacción central.

HERRERIA. G-3. Edificio Espejos. Cuatro, salón, dos baños, garaje, trastero.

HERRERIA. Laín Calvo. Estrenar, cinco, salón, tres baños, armarios, gas ciudad.

HERRERIA. Melchor Prieto. Tres, salón, cocina amueblada, calefacción gas.

HERRERIA. Concepción. Tres, salón, cocina amueblada, baño, trastero, calefacción central.

HERRERIA. San Isidro. Dos, salón, cocina, gas ciudad. 7.500.000.

HERRERIA. General Mola. Dos, salón, cocina, baño, despensa. 9.500.000.

HERRERIA. General Yagüe. Vendo entreplanta preparada, 85 m.².

HERRERIA. Barriada Illera. Vivienda unifamiliar, planta, piso, terreno.

DELAFUENTE. Magníficos chalets construcción, cuatro plantas, terreno. Ibeas. Primerísima calidad. Facilidades. San Pablo 12-C.

DELAFUENTE. Viviendas unifamiliares terminadas, tres plantas, dos garajes, trastero. Ventilla. 265142.

DELAFUENTE. Piso Arzobispo Pérez Platero. Tres, salón, individual, soleado, gas.

DELAFUENTE. Piso Reyes Católicos. Cuatro, salón, dos baños, aseo, servicentrales, soleado, garaje.

DELAFUENTE. Vendo magnífica nave 820 metros, todas instalaciones. Polígono Gamonal.

DELAFUENTE. Piso Avenida Vena. Cuatro, salón, baño, aseo, central, amueblado.

DELAFUENTE. Magnífico piso Calle Jérez. Tres, salón, 24 metros, aseo, servicentrales.

DELAFUENTE. Piso Calderón Barca. Dos, salón, amueblado, buen estado. 7.300.000.

DELAFUENTE. Nave Alto Varga. Antigüo Gromber, 135 metros, estrenar. San Pablo 12-C.

DELAFUENTE. Nave Villalonquejar, calle principal, 810 metros, 1.620 terreno, instalaciones, puente-grua.

ORTEGA-DELGADO. Agencia Inmobiliaria. Avenida Reyes Católicos n° 7. 227941.

ORTEGA-DELGADO. Calle Vitoria-Gamonal, estupendo piso y buen precio. 9.500.000, tres, salón, cocina, baño.

ORTEGA-DELGADO. Avda. Cid. Inmejorable condiciones y situación, una, salón, cocina. 227941.

ORTEGA-DELGADO. Apartamento céntrico, de construcción nueva, dos, salón, cocina, baño, garaje, trastero.

ORTEGA-DELGADO. Condesa Mencia. Maravilloso piso, todo exterior, tres, salón, cocina, dos baños, garaje, trastero.

ORTEGA-DELGADO. Molinillo. Reformadísimo, dos, salón, cocina y baño. 227941.

ORTEGA-DELGADO. Céntrico, cuatro, salón, cocina nueva, dos baños, garaje, trastero, bodega, todo exterior.

ORTEGA-DELGADO. Calle Madrid, tres, salón, cocina, muy soleado, trastero. 227941.

ORTEGA-DELGADO. Eladio Perlado, soleadísimo, tres, salón, cocina, baño, estupendo precio.

MARCOS. Agencia Inmobiliaria. Calle Travesia del Mercado n° 2-Entreplanta. (Hondillo). 273252.

MARCOS. Fuentecillas. Tres, salón, dos baños, garaje, trastero, exterior, calefacción gas ciudad. 15.000.000.

MARCOS. La Puebla. 80 metros, dos, salón, exterior, individualizado, exterior.

MARCOS. San Isidro. Apartamento 50 metros, construcción, garaje, trastero.

MARCOS. Condesa Mencia. Apartamento exterior, dos, salón, garaje, trastero. 13.500.000.

MARCOS. San Francisco. Tres, salón, exterior, reformado, 11.000.000.

MARCOS. Romanceros. Tres, salón, exterior, garaje, buena altura, soleado.

ORTEGA. Agencia Propiedad Inmobiliaria. C/ Vitoria, 23,4°. ☎ 262426 y C/ Vitoria, 155-Bajo. ☎ 219809.

ORTEGA. Edificio Gasset. Cuatro, salón, dos baños, centralizado, garaje, trastero.

ORTEGA. General Vigón, 2°, soleado, cuatro, salón, baño, aseo, centralizado.

ORTEGA. San Lesmes, exterior, soleado, cuatro, salón, baño, aseo, centralizado.

ORTEGA. G-3. Estrenar, tres, salón, dos baños, trastero, garaje. 15.500.000.Ptas.

ORTEGA. Reyes Católicos. 4°, exterior, tres, salón, calefacción central, garaje.

ORTEGA. Pisones (Chalets), construcción, 230 m.², cuatro plantas, calefacción gas, jardín.

ORTEGA. Ramón y Cajal. 4° piso, cuatro, salón, baño, aseo, centralizado, trastero 20 m.².

ORTEGA. Villalón. Nuevo, tres, salón, dos baños, garaje, trastero, gas.

ORTEGA. Luis Alberdi. Exterior, soleado, tres, salón, individual gas. 219809.

ORTEGA. Francisco Grandmontagne. 4° piso, exterior, 160 m.², garaje, acometida gas.

ORTEGA. Pedro Alfaro. Exterior, cuatro, salón, dos baños, garaje, trastero.

ORTEGA. Calle Emperador. Bar completamente acondicionado, 100 m.², en funcionamiento.

ORTEGA. San Pablo. Local-Nave, 380 m.², propio taller, garajes. 262426.

POZA. Agencia Inmobiliaria. C/ Vitoria, 27-A, oficina, 211. ☎ 273034.

POZA. G-3, edificio Espejos, altura privilegiada. Tres, salón, garaje, trastero.

POZA. Zona San Pedro San Felices. Dos, salón, calefacción. 4.500.000.-.

POZA. Parque Europa. 4, salón, dos baños, garaje, trastero, servicentrales.

POZA. Illera. Magníficos dúplex. 4, salón, dos baños, garaje, véalos.

POZA. Chalet a 5 minutos del centro. 5, salón, 2 baños.

C. SERRANO. Apartamento frente a Catedral. Salón, dormitorio, cocina amueblada, gas, soleado. 263779.

C. SERRANO. Piso final Avda. del Cid. Cuatro, salón, dos baños, centrales, garaje, terraza. 263779.

C. SERRANO. Viviendas unifamiliares y chalets. Varias zonas. 263779.

C. SERRANO. Apartamento C/Vitoria, (Gamonal). Dos, salón, cocina amueblada, gas. Para entrar a vivir. 263779.

VENDO piso totalmente reformado. Zona San Pedro San Felices. 211393, 277576.

EXPANDEX. Pisones, dos, salón, reformado, gas ventana. 7.200.000. Calle Lerma, tres, salón, gas, 8.000.000.-. Juan XXIII, tres, salón, gas, reformado, 10.000.000.-. Luis Alberdi, tres, salón, gas, 10.600.000.-. Carretera Poza, tres, salón, gas, amueblado, reformado, 11.000.000.-. Luis Alberdi, cuatro, salón, garaje, trastero, servicentrales, 16.500.000.-. General Vigón, cuatro, salón, garaje, trastero, servicentrales. Chalet, 4 kms. Burgos, ocho, dos salones, merendero, bodega, jardín, piscina ¡Ocasión! Agencia de la Propiedad Muelas, San Pablo, 24-1°-Izda. ☎ 265251.

OCASION. Urge vender piso, Santa Dorotea. ☎ 372002.

SE VENDE piso en construcción, Parque Isla, exterior 15.500.000.-, negociables ☎ 237807.

PARTICULAR vende piso. Carmen 4, 120 m.². ☎ 203378.

OPORTUNIDAD. En Gamonal, Avda. Casa La Vega, vendo piso exterior, altura ideal, seminuevo, tres habitaciones, salón, cuarto de baño, cocina y terraza, servicios centrales. ☎ 238370, llamar de 4 a 6.

PRIGO. Labradores. Tres y salón. Mínima comunidad. Terrazas cubiertas. Cocina amueblada. Referencia: 13.071.

PRIGO. Barriada Juan XXIII. Exterior, tres dormitorios, gas ventana, excelente zona. Mínima entrada. Referencia 1.

PRIGO. Francisco Grandmontagne. Buena altura, trastero, tres y salón, baño completo. Referencia 2.

PRIGO. Moneda, 13. Francisco Salinas. Segundo, apartamento, calefacción individual, contraventanas, exterior, muy soleado. Referencia: 13.009.

PRIGO. Moneda, 13. San Zadornil. Tres dormitorios, puertas nuevas, parquet, calefacción, terraza cubierta. Referencia, 13.010.

PRIGO. General Mola. Tres, salón, cocina completa, armarios empotrados, terraza, trastero. 13.138.

PRIGO. Burgense. Tres, gas hasta ventana, centriquísimo. Para reformar. 13.141.

PICON. Agencia Propiedad Inmobiliaria. Calle Vitoria, número 7, primero. 202021.

PICON. Principio Avenida del Cid. Estrenar. tres, salón, calefacción individual, galerias.

PICON. Construcción. Casas unifamiliares, cuatro, salón, dos baños, garaje, terreno.

PICON. Calle Castrojeriz. Tres, salón, calefacción individual gas, soleado. 6.900.000.-.

PICON. Petronila Casado. Estrenar, apartamento, una, salón, centralizado, garaje, trastero.

VENDO apartamento a estrenar. Calle Los Titos, Gamonal. Dos, salón, cocina, baño, exterior. 217578.

INMOBILIARIA Gamonal. Barriada Inmaculada. Casa dos plantas, tres, salón, cocina, baño, patio. Calle Vitoria, 175-1°-F. 218659.

INMOBILIARIA Gamonal. Lavaderos. Local 50 m.², diafano, amplia fachada, oportunidad.

INMOBILIARIA Gamonal. Avda. Casa Vega. Cuatro, salón, baño, aseo, centralizado, mejoras.

INMOBILIARIA Gamonal. Plaza San Bruno. Tres, salón, calefacción individual, excelente altura.

INMOBILIARIA Gamonal. Luis Alberdi. Tres, salón, dos baños, trastero, garaje, exterior.

SANTOS. Agencia Inmobiliaria. Oficina centro. Julio Sáez Hoya 8. ☎ 275142.

SANTOS. Molinillo. Estrenar, exterior, tres, salón, garaje, trastero. 275142.

SANTOS. C/ Trinas. 7°, exterior, tres, salón 21 metros, dos baños, exterior.

SANTOS. Calzadas. 6°, tres, salón, central, 63 m.², terraza, parte cubierta. 275142.

SANTOS. Julio Sáez Hoya. 7°, tres, salón, dos baños, terraza, reformadísimo. 275142.

SANTOS. General Vigón. 160 metros, seis, salón, dos baños, terrazas. 275142.

SANTOS. C/ Molinillo. Apartamento, dos, salón, terraza, reformado, calefacción. 275142.

SANTOS. Condesa Mencia. Apartamento, dos, salón, garaje, trastero. 275142.

SANTOS. Agencia Inmobiliaria. Oficina Gamonal. C/ Lavaderos, 69. ☎ 240413.

SANTOS. C/ Vitoria (Gamonal), apartamento, dos, salón, todo exterior, garaje.

SANTOS. Federico García Lorca. Soleadísimo, tres, salón, dos baños. 240413.

SANTOS. C/ Santiago. Construcción reciente, dormitorio, salón, exterior. 240413.

SANTOS. C/ Mérida. Tres, salón, terrazas, exterior, soleado. 240413.

SANTOS. Vendo-alquilo oficina, C/ Vitoria (Gamonal), 70 m.², exterior. 240413.

SANTOS. Eladio Perlado. Alquilo local 72 m.², fachada. 240413.

JESUS Melón. Agente Propiedad. Francisco Grandmontagne 5,1°-G. ☎ 231474.

MELON. Paseo Isla. Segundo, cuatro, salón, baño, aseo, reformadísimo, servicentrales.

MELON. G-3. Séptimo, dos baños, garaje, trastero, gas ciudad, parquet.

MELON. San Cristobal. Segundo, reformado, soleado, altura ideal.

MUÑOZ. San Julian. Tres, salón, garaje, trastero, estrenar. 274382 - 274724.

FUNERARIA TANATORIO LA PAZ

SERVICIO COMPLETO DENTRO DE LA PROVINCIA (INCLUIDO TRASLADO) 56.000 PESETAS TELF. 22 75 60 - 22 02 95

FUNERARIA TANATORIO LA PAZ

SEPULTURAS, CRIPTAS, PANTEONES SERVICIO GRATUITO DE CAPILLAS TELF. 22 02 95

FUNERARIA TANATORIO LA PAZ

M.C.D. 2018

Fincas

MUÑOZ. Condesa Mencía. Tres, salón, garaje, trastero, exterior, esquina. 274382.

MUÑOZ. Plaza Cádiz. Cuatro, salón, garaje, trastero, estrenar. 274382 - 274724.

MUÑOZ. Avda. Cid. Atico estraordinario, estudio, oficina. 274382 - 274724.

MUÑOZ. Locales. Vigón, Virgen del Manzano, Plaza Cadiz. 274382 274724.

MUÑOZ. Unifamiliares. Tres, cuatro, cinco dormitorios, garajes, parcelas. 274382.

MUÑOZ. Plaza Vega. Extraordinario local, 124 metros, estrenar. 274382 - 274724.

VENDO piso. Logroño, 150 m.², garaje, trastero, Edificio Palmeras. 941-201167.

GARCIFUENTES. Pisones, tres, salón, dos baños, garaje, trastero, terrazas. 275998.

GARCIFUENTES. Reyes Católicos, cuatro, salón, dos baños, garaje, trastero. 275998.

GARCIFUENTES. Martínez Varea, tres, salón, servicios centrales, mejorado. 275998.

GARCIFUENTES. Chalet estrenar, Villatoro, cuatro, salón, tres baños, jardín. 275998.

VENDO piso, tres dormitorios, salón 24 m.², cocina, baño, armarios empotrados, puerta acorazasda, contraventanas, exterior, muy soleado, garaje. Luis Alberdi. 213185.

VENDO local, 140 metros, nueva construcción, destinado preferentemente hostelería. 230053.

SE VENDE piso. General Mola. Cuatro, salón, dos baños y terraza. ☎ 263954.

VENDO piso G-3, tres, salón, dos baños, cocina, plaza garaje, trastero. 17.800.000.- ☎ 209012. De particular a particular.

MAGDA González. Inmobiliaria. C/ Santander, 6-Bajo. ☎ 263954.

MAGDA González. Roa. Tres dormitorios, armarios empotrados, cocina, despensa, salón, hilo musical.

MAGDA González. Parque San Francisco. Tres, salón y cocina, calefacción individual.

MAGDA González. Avda. Casa La Vega. Cuatro, salón, cocina, baño, aseo, desván, calefacción central.

MAGDA González. Lavaderos. Tres, salon, cocina, baño, aseo, trastero y dos terrazas.

MAGDA González. San Isidro. Tres, salón, baño, aseo, cocina, salón, comedor, garaje, trastero.

MAGDA González. Jesús María Ordoño. 40 m.². Una planta, sin columnas, instalaciones de agua, luz y aseo.

GIL-MERINO. Oportunidad. Casa unifamiliar, Barriada Inmaculada, dos alturas, amueblada. ☎ 274865.

GIL-MERINO. Luis Alberdi. Tres, salón, buen estado, 10.750.000. Informs. Santander 3-4°. Izda.

GIL-MERINO. Francisco Grandmontagne. Tres, salón, soleado. 9.700.000. ☎ 274865.

GIL-MERINO. San Juan. Tres, salón, gas natural, reformado, soleado. ☎ 274865.

Fincas rústicas

VENDO chalet (Urbanización Terán), Vivar del Cid. 5, salón, cocina, dos baños, garaje. Directamente constructor. 262356.

HERRERIA. Arlanzón. Junto carretera, vendo parcela, 2.848 m.², edificable. 201460.

C. SERRANO. Solar en Cardeñadijo. 3.000 m.². Junto carretera. 263779.

C. SERRANO. Casa Barrio de Cortes. Parcela 143 m.². Para reformar. 263779.

MAGDA González. Diego Luis San Vitores. Dos plantas, cuatro, salón, jardín, bodega, totalmente reformada.

Ganados y aperos

VENDO partidas terneros de recrio para cebadero. Pardos, Charoles. 983-298171.

VENDO tanque leche, 420 litros, máquina esquilar ovejas y fardos alfalfa. 354191.

ZETOR y otras marcas, revisados D.T y normales con pala. Pedro Gómez García. Ctra. Madrid, km. 234.

VENDO ordeñadores ovejas y vacas, y máquina amamantadora corderos. 237219.

VENDO 1.500 fardos de veza. ☎ 274114.

VENDO remolque basculante, rastra, sembradora de 23 botas y de 17, rodillo. ☎ 557023.

VENDO tractor Fiat-130-90, 145 cv. Tractor Deutz de 75 cv. Cosechadora Fahr 1.302. Remolque y empacadora. ☎ 369083. Hermanos Manzanal.

Huéspedes

CEDO, habitación, caballero, confortable. ☎ 273804, tambien limpiaría la ropa.

NECESITO persona compartir piso. Francisco Salinas. ☎ 260186, llamar 3-4,30.

SE ALQUILA dormitorio con salón amueblado. Antena T.V. individual, chicas, teléfono, muy céntrico. ☎ 274561.

NECESITAMOS chica para compartir piso económico. ☎ 212236, 21,30 a 22,30.

SE NECESITA chica compartir piso. Avda. Constitución, 3-4°-A.

ALQUILO habitación. Pisones n° 6-1ª Escalera-1°-A.

Muebles

SE VENDE comedor de nogal tallado, nuevo y piano nuevo. 441277.

VENDO muebles y enseres de un piso. Plaza Alonso Martínez, 1-2°.

Traspasos

TRASPASO carnicería. ☎ 207398, mañanas.

SE TRASPASAN dos pescaderías, distintas zonas. ☎ 201604.

TRASPASO local, 140 m.², comercial, cualquier actividad. Poca renta, contrato indefinido. 206102.

DELAFUENTE. Traspaso local Calle Carmen, esquina Barrio Gimeno, 35 metros, poquísima renta. San Pablo 12-C.

DELAFUENTE. Bar-Menús. Zona Bernardas, 33 metros planta, entreplanta, sótano, indefinido.

CEDO Boutique, por no poder atender. ☎ 229607 273804.

TRASPASO bar poca renta, completamente instalado o local para negocio. ☎ 202938.

NO PROFESIONAL, cede negocio hostelería, fucionando. Inmejorable zona oficinas. ☎ 275960, noches.

PICON. Mercado Norte. Local 40 metros, acondicionado. 1.200.000.-. Renta 8.000.-.

SE TRASPASA bodega por jubilación. Renta antigua. ☎ 205547 ó 262630.

SANTOS. C/ Vitoria (altura Hacienda), traspaso 90 m.², completamente instalada. 240413.

GIL-MERINO. Cafetería-Pub, Bernardas, totalmente instalado, funcionando. ☎ 274865.

Varios

PRO-VIDA en Burgos: San Pablo, 12 - C, 1°, en Valladolid: San Luis, 8 - 3°. ☎ 983-299471.

AGENCIA Espectáculos Bianco. Contratación orquestas, artistas convenciones, discotecas y pub. ☎ 238265 y 231642. Gracias.

SE ARREGLAN persianas, rieles de cortinas, todas clases. ☎ 262107.

COLOCACION canalones nuevos, reparación de viejos, tela asfáltica. ☎ 372695.

REPARACION, colocación canalones. Tejados. Tela asfáltica. Grifería, albañilería. 269035. Garantía 10 años.

FONTANERIA albañilería en general. Sr. Rodriguez. 480732.

REPARACIONES urgentes, televisiones, video y antenas colectivas. ☎ 219464 - 238831.

¡ATENCION! Naves de Pentasa, se ponen limas y canalones. 237964.

¡ATENCION! Se reparan tejados, canalones, zinc, telas asfálticas, naves uralita. Servicio rápido. Garantizado. ☎ 232440.

SE REALIZAN trabajos de alicados y solados, albañilería en general y pintura. 225148, 239978.

DESEARIA conocer señoritas solteras, de 30-39 años. Escribir: Apartado, 1.968. Burgos.

COLOCACION azulejos, suelos, reformas albañilería. Trabajo escayola y fontanería. 233739 - 272998.

CANALONES. Limas, chapa galvanizada, zinc, cobre, P.V.C.- Profesionales del montaje, materiales y montajes de 1° calidad. Garantizados tres años, precios interesantes. 216843.

DIARIO de Burgos. El periódico de mayor difusión en Burgos, capital y provincia.

Este anuncio vale
2.486 Ptas.
(Incluido IVA)
Diariamente
Sábados, domingos y festivos

JOKEY Miranda,18. Tlf. 265890 — REGALOS — JOKEY — PRECIOS ESPECIALES PARA SAN VALENTIN — JOKEY — BISUTERIA — JOKEY Miranda,18. Tlf. 265890

PASATIEMPOS

● CRUCIGRAMA

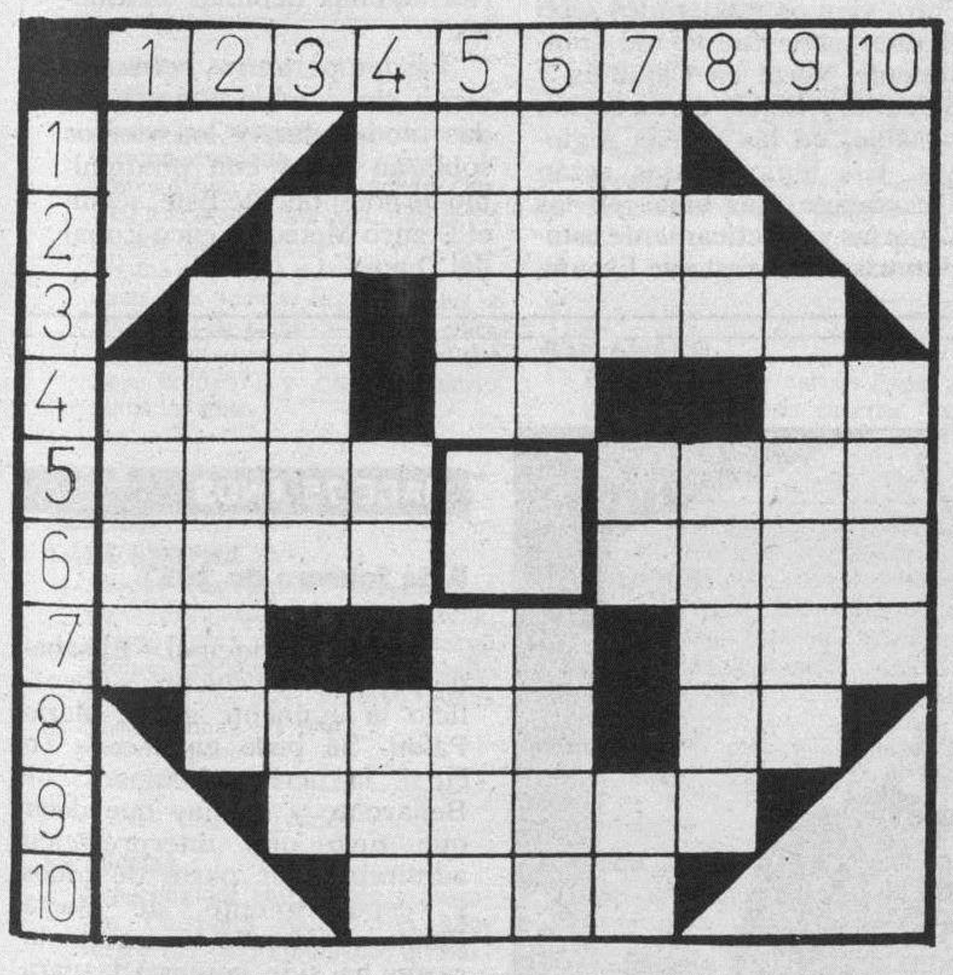

HORIZONTALES. – 1: Burla, bufonada. 2: Cuerda gruesa de esparto o cáñamo. 3: Nombre de consonante. Planta de olor fuerte y nauseabundo. 4: Arbusto de jardín. Artículo. Nota musical. 5: Nombre que se daba al líquido seroso que supuran algunas úlceras. (Al rev.) Baile antiguo español. 6: Paseo, excursión o viaje. Ejecutaré. 7: Símbolo químico. Lengua provenzal. Río europeo. 8: Cuarzo traslúcido, de colores en fajas. Interjección. 9: Separa. 10: Aborrece.

VERTICALES. – 1: Carro romano de dos caballos. 2: Co cimiento medicinal. 3: Superior. Símbolo del galio. 4: Entre los antiguos egipcios, el alma. Símbolo del radio. (Al rev.) Mechinal, agujero para los palos del andamio. 5: Río ruso. (Al rev.) Antecedente. 6: Hoyo. Dícese del color pardo claro. 7: Dueña. Interjección. Símbolo del tántalo. 8: Símbolo del argón. Nombre de mujer. 9: Especie de estola que usaban los romanos. 10: Paraíso.

SOLUCION AL ANTERIOR:

HORIZONTALES. – 1: Fase. 2: Sémola. 3: Va. Otelo. 4: Ley. Ra. Re. 5: Oros. Amer. 6: Sane. Rojo. 7: An. oL. Ros. 8: Oveja. In. 9: Evadir. 10: Alón.

VERTICALES. – 1: Losa. 2: Verano. 3: Sayón. Ve. 4: Fe. Se. Eva. 5: Amor. Ojal. 6: Sota. Lado. 7: Ele. Ar. In. 8: Al. Morir. 9: Orejón. 10: Eros.

● SIETE ERRORES

SOLUCION AL ANTERIOR:

1: Lápiz, 2: Hoja. 3: Gorra. 4: Pendiente. 5: Dibujo de la falda. 6: Pelo de la joven. 7: Cuello de la camiseta.

● JEROGLIFICO

por LEFER

–No tengo racionamiento porque perdí...

Solución al anterior:
–No te portes mal.

● CURIOSIDADES

«COLLEGE» FEMENINO DE SOMERVILLE ADMITIRA TAMBIEN HOMBRES

Londres (Efe).–El «college» universitario sólo para mujeres donde se licenciaron la ex-primera ministra británica Margaret Thatcher o la dirigente india Indira Gandhi se ha visto obligado a admitir hombres en sus aulas ante la falta de alumnas que deseen una enseñanza exclusiva.

El tradicional «college» británico de Somerville, centro de estudios universitarios situado en Oxford, que sólo admitía a mujeres, ha tenido que cambiar sus normas para abrir sus puertas a estudiantes del otro sexo a partir del próximo curso.

La directora del centro, uno de los primeros «colleges» para mujeres en Oxford, fundado en 1879, anunció la decisión «con cierta tristeza» dado que «el mundo no se mantiene estable».

Para algunas de las graduadas en este centro, Somerville era uno de los pocos «colleges» para mujeres que ayudaban a compensar el predominio masculino en Oxford.

Cuando en 1970 la mayoría de los tradicionales centros universitarios de Oxford se acogieron a la enseñanza mixta, Somerville y St. Hilda continuaron con su enseñanza exclusiva para mujeres, situación en la que ya sólo permanece el segundo de ellos.

Este colegio en el que sus cuidadores tienen fama de hacer cumplir una disciplina rígida, tendrá que estudiar nuevas fórmulas para poder adaptarse a las nuevas exigencias que demanda un colegio mixto.

M.C.D. 2018

● FARMACIAS

SERVICIO DE GUARDIA.– De nueve y media de la mañana a once de la noche: Sr. González C. Iglesias, Avenida del Cid, 6; Sra. González García, Arzobispo de Castro, 1 (Gamonal); Srta. María Angeles de Domingo, General Mola, 32.

SERVICIO DE URGENCIA.– De once de la noche a nueve y media de la mañana: Sr. González C. Iglesias, Avenida del Cid, 6.

FUNERARIA
SAN JOSE
SERVICIO PERMANENTE
CAPILLAS VELATORIAS
Avda. del Cid, 83.
Tfnos. 209452 222907

● REGISTRO CIVIL

Nacimientos.– Javier Marín y Sánchez, Alvaro Ortega y Palacios, Pablo García y Domingo, Sergio Cruzado y Peraita, María de los Angeles Frías y Estefanía.

Defunciones.– María Natividad Mata y Pérez, de Burgos, 84 años; Isidora Santiago y Zárate, de Suzana, 81 años; Rafael Calzada y Arnáiz, de Avellanosa del Paramo, 68 años; Jacinto Medina y Carrillo, de Pampliega, 61 años; Pablo Alonso y Alonso, de Lerma, 91 años; Toribia Zorrilla y García, de Villatomil, 77 años.

CUPON PRO-CIEGOS
82.658
Nº PREMIADO
MUEBLES evelio

● TEMPERATURAS

Datos recogidos ayer en el Observatorio Meteorológico del Aeródromo militar de Villafría.

Barómetro. – Presión atmosférica, 695,5 milímetros de mercurio.

Temperatura ambiente: Máxima de 13 grados a las 13,00 horas de la tarde.

Mínima, -7 grados bajo cero a las 4 horas de la madrugada.

Viento: Este.

Humedad: 50 %.

● TAXIS

Avda. Cid Res. Sani.	22 80 56
P. Sto. Dom. Guzmán	20 30 55
Conde Jordana	20 30 88
Plaza de Vega	26 28 62
Avda. Eladio Perlado	21 96 97
C/. Vitoria (B. J. XXIII)	22 44 06
P.º de los Pisones	26 32 35
Radio Taxis	48 10 10
ABUTAXI (Radio taxis)	27 77 77

RADIO TAXI
ABUTAXI
Calzadas, 55 - BURGOS
A SU SERVICIO
LAS
24 HORAS DEL DIA
MAS DE 100
PROFESIONALES CON
RADIO TAXI
27 77 77

● EL TIEMPO

por gentileza de auto-bazar ANAMAR
C/Madrid,11. Tel.264017
ELECTRODOMESTICOS
RADIO - T.V.
COCHES Y SILLAS DE NIÑO

Temperaturas sin cambios notables

MEDINA CASADO

☐ Las bajas presiones, aunque relativas, quedan próximas a las Canarias, razón por la que hay que señalar la posibilidad de algunas precipitaciones débiles. El resto de España, sin embargo, queda afectado por las altas presiones que se centran al Noroeste de la Península. Esto dará lugar a un tiempo predominantemente seco y soleado, aunque con bastantes nieblas o neblinas. Tampoco las temperaturas, en esencia, experimentarán cambios importantes.

EL TIEMPO PARA HOY

Canarias: intervalos nubosos con algunas precipitaciones débiles y no pocas brumas.

Asturias, Cantabria y País Vasco: intervalos nubosos, especialmente en las zonas costeras, y algunas nieblas matinales.

Galicia, Andalucía, Murcia, Valencia y Baleares: alguna nubosidad, sobre todo en las costas, y neblinas matinales.

Navarra, Aragón y Cataluña: cielo nuboso en los Pirineos y en sus proximidades y poco nuboso en el resto de las regiones, aunque con algunos bancos de niebla. Extremadura, Castilla-La Mancha, Madrid y La Rioja: cielo generalmente poco nuboso, pero con bastantes nieblas en La Rioja y neblinas en las demás regiones.

Vientos y temperaturas, hoy.- Levante moderado en el Estrecho, cierzo en el valle del Ebro, vientos moderados -con alguna racha fuerte- de componente Norte en Cataluña y Baleares y flojos, de dirección variable, en las demás regiones. Las temperaturas serán ligeramente más bajas en las Canarias y prácticamente estacionarias en el resto de España con repetición de las heladas nocturnas en numerosos puntos del interior peninsular.

CASTILLA-LEON

Los cielos de la región se encontrarán poco nubosos o despejados aunque se registrarán algunas neblinas matinales.

Las temperaturas permanecerán sin cambios, con heladas moderadas, y los vientos soplarán flojos con predominio de componente Este, según el Centro Meteorológico Zonal del Duero.

● BURGOS DE AYER

HACE 25 AÑOS

5 de febrero de 1967

● Hoy, a mediodía, se constituirá el nuevo Ayuntamiento.

● Contrajeron matrimonio la señorita Carmen López Villanueva y don Miguel Casado Justa.

● El I.N.P. abonó en Burgos, durante el mes de Diciembre, prestaciones por 26.675.327,25 pesetas.

● La temperatura máxima de ayer fue de 11,0 grados y la mínima de 2,6 bajo cero.

HACE 50 AÑOS

5 de febrero de 1942

● El traspiés dado por la Gimnástica en su primer partido del campeonato de aficionados –traspiés en que, como dijimos, tanto influyó la mala suerte-, va a ser rectificado poniendo toda la carne en el asador, ante el próximo encuentro en Zamora.

Nuestro equipo va a recuperar brío, profundidad, con la reaparición del gran Lantarón en el eje de la delantera. Lantarón, forjador de tantos éxitos y dispuesto a recobrar su robusta personalidad, hoy creciente y en forma.

S. Moret, el impopular promotor de la ley de jurisdicciones.

● Remita su fotografía o la de sus familiares a Fotografía Mendoza, calle Carmen, 14, Madrid. Por 26 pesetas recibirá contra reembolso una preciosa ampliación y tres magníficas fotografías. Necesitamos representantes.

● Se va a intensificar la repoblación forestal en el término municipal de Burgos.

● La Alcaldía ha propuesto que se felicite al señor Gómez Redondo por su gran labor en la Confederación Hidrográfica del Duero, con motivo de haber sido trasladado a la del Ebro.

● La temperatura máxima de ayer fue de 10,6 grados y la mínima de 1,0.

HACE 75 AÑOS

5 de febrero de 1917

● Teatro Principal.– El sábado por la tarde celebró su beneficio la eminente actriz María Palou. Se puso en escena *Lo cursi*, la hermosa comedia de Benavente y no hay que decir que tuvo una interpretación admirable por parte de todos y, especialmente, de María Palou, que demostró con cuánta razón ha sido contratada para el importante y lindo teatro de Lara.

● La temperatura máxima de ayer fue de 0,7 bajo cero y la mínima de 2,2 bajo cero.

HACE 100 AÑOS

5 de febrero de 1892

● Ayer fue conducido por la Guardia Civil a esta capital un trompeta que se había desertado del Regimiento de Artillería y fue detenido por la fuerza del referido Instituto del puesto de Quintanapalla. Ahora se le someterá al consejo de guerra preceptivo, aunque siempre son de tono menor para los educandos, como resulta bien sabido.

M.C.D. 2018

● CARTELERA

Cines

■ **CORDON.** – (Cine de estreno).– 5,30, 8 y 10,45. Con una buena dosis de escalofríos, estrenamos la más intrigante película: **«Más allá del arco iris»**. De Mike Hodges –director y guionista–, con la genial interprestación de la gran Rosanna Arquette, Jason Robards y Tom Hulce. Misteriosa, inquietante, de corte sobrenatural, **«Más allá del arco iris»**, obtuvo el premio al mejor guión y a la mejor actriz en el Festival Internacional de Cine Fantástico de Sitges. **«Más allá del arco iris»**. (Mayores 13 años).

■ **GOYA.** – (Su sala preferida). Hoy, una grandiosa película. Mel Gibson y Glen Close, en el film ganador de un «Oscar» al mejor vestuario. **«Hamlet-El honor de la Venganza»**. Una obra maestra del gran realizador Franco Zeffirelli. Opiniones de la crítica internacional: «Apoteósica» (Us Magazine). «Cargada de emociones, lúcida y hermosamente cinematográfica. El Hamlet de Mel Gibson es fuerte, convincente e inteligente» (The New York Times). **«Hamlet-El honor de la Venganza»**. Una extraordinariia película de un extraordinario relato. 13 años. Horario: 5, 7,45 y 10,30 noche. ¡¡Segunda semana de éxito!!

■ **CONSULADO.** – (Nueva reforma). Hoy estreno de una comedia excitante, alocada y sexy. **«Una rubia muy dudosa»**. Steve y Walter preferían las rubias. Steve fue asesinado y regresó convertido en **«Una rubia muy dudosa»**. Quizás ahora siendo mujer, será mejor hombre. Una película alocadamente super divertida. **«Una rubia muy dudosa»**. Ellen Barkin en un film de Blake Edwards. **«Una rubia muy dudosa»**. Horario: 5,30, 7,45 y 10,30 noche. Todos.

■ **GRAN TEATRO.** – Hoy, 5,30, 8 y 10,45. 2.ª semana. Ultimo día del nuevo gran éxito del cine español, **«El rey pasmado»**. Una película de Imanol Uribe, basada en la más leída novela de Gonzalo Torrente Ballester «Crónica del rey pasmado», **«El rey pasmado»**, El film más nominado a los premios «Goya» de este año, incluido a la mejor película, **«El rey pasmado»**. Hoy última oportunidad de admirarla. (13 años).

■ **TIVOLI.** – (Cine de estreno).— 5,30, 8 y 10,45. Con Paco Rabal, Angela Molina y Dominic Gould, estrenamos, de Alain Tanner: **«El hombre que perdió la sombra»**. Una coproducción hispano-francesa, galardonada con el premio mejor interpretación masculina a Paco Rabal en el Festival de Cine de Montreal-1991. Cuando no quedan ideas, cuando no se sabe por qué se hacen las cosas, es como... **El hombre que perdió su sombra»**. (Mayores 13).

Salas de arte

■ **AULA ESPOLON.** — Caja de Ahorros del Círculo. **Pinturas de Carlos y María González Mata**. Horario: Laborables: 12-2 y 6-9. Festivos: 12-2.

■ **PLAZA ESPAÑA-3.** – Exposición colectiva de óleos, **Descubrimiento-92**. Del 31 Enero al 11 de Febrero. Horarios de visita: Laborables, 7,30 a 9. Sábados: 7 a 9. Festivos: 12 a 2.

Salas de fiesta

■ **COTTON.** – Vitoria, 56. Teléfono 207484.

■ **DUETTO.** – Avda. Sanjurjo, s/n. Teléfono 202834.

■ **ARMSTRONG.** – Calle Clunia, 13. Teléfono 227266.

■ **LA FINCA.** – Paseo Isla, s/n. Teléfono 234810.

■ **PENTAGONO.** – Conde Jordana, 2. Teléfono 202834.

■ **ROMA.** – San Pablo, 4. Teléfono 265964.

■ **IRIS.** – Espectáculo diario. Reyes Católicos, 26. Teléfono 233503.

Varios

■ **BIG BOLERA AMERICANA.** – Cafetería, juegos recreativos, billares, ping-pong, etc. Abierta diez de la mañana. Final Reyes Católicos.

● RESTAURANTES

ASADOR RESTAURANTE LA GLORIA

Especialidad olla podrida y cordero asado. Cordero asado todos los domingos. Demás días por encargo. Y la olla podrida todos los miércoles, demás días de encargo. Asamos para llevar. ☎205950. Hospital del Rey.

ASADOR LOS TRILLOS

Horno a la vista. Sólo cordero asado con ensalada, torta y jarro de vino de ribera. Para pinchar, chorizo a la brasa, morcilla, pimientos asados con anchoa y poco más. Alguna chuletilla a la brasa y cabecillas, los jueves, las cabecillas a 300 pesetas. También asamos para llevar. Estamos en El Hospital del Rey. ☎262877 y 201209. Abierto todos los días.

ASADOR CASA AZOFRA

Asador restaurante. Especialidad en cordero asado al horno de leña. Asamos para llevar. Por encargo saboree nuestra olla podrida, calle Hospital del Rey. Reserva mesas ☎205973.

LA VARGA

Especialidad: entremeses y pescados. Carretera Madrid-Irún, kilómetro 232. A 5 kilómetros de Burgos. ☎201640.

MESON DE LOS INFANTES

Especialidades: olla podrida, lentejas medievales, cochinillo asado. Corral de los Infantes. ☎205982.

MESON - RESTAURANTE - EL SARDINERO

Servicio de Restarurante a la carta. Instalaciones tipo castellano. Abierto toda la semana. Ensalada de aguacate y langostinos, anchoguillas con pimientos rojos naturales, cazuelitas, raciones, postres caseros... 3 menús diarios a elegir. En atención al cliente ofrecemos servicio fotográfico en barra y comedor. R&M agradecen su visita. C/. Santa Agueda, 21. ☎209022.

MESON DEL VENA

Dos menús diferentes de lunes a viernes, a 900 pesetas. Menú típico castellano. Sopa castellana, cordero asado con ensalada, postre del abuelo, vino de la Ribera, 1.900 pesetas. C/. Alférez Provisional (frente Iberduero). ☎221551.

SAN AMARO

Especialidad en carnes rojas, pescado finos. Postres caseros. Carretera Valladolid, s/n. ☎201707.

SANTANDER

Menús diarios, 1.100 pesetas. Platos combinados. Especialidades: merluza rellena de salmón, escalopines marsala. Santander, número 6. ☎230899.

TORRES

Especialidad: cordero asado al horno de leña. Bodas, comuniones y banquetes. Esquina calle Vitoria, número 228 (Gamonal). ☎ 220132.

RESTAURANTE TABERNA EL CORRALON

Especialidades: Sopa de cangrejos y cordero. Besugo a la bilbaína. Bacalao al pil-pil. Parrillada de cordero. Selecta cocina vasco-castellana. Buen ambiente y precio. Corral de los Infantes, s/n. ☎205997. (Bajo Arco Santa María).

LA CUEVA

Especialidades: sopa serrana, merluza donostiarra. Plaza Santa María, 7. ☎208671. Cerrado domingos noche.

RESTAURANTE ASADOR FUENTES BLANCAS

Cocina tradicional, especialidad en paellas y en barbacoa, chorizo y morcilla a la brasa, chuletillas y pollo asado. Parque Fuentes Blancas. ☎236976.

CAMPING CABIA

Carretera Valladolid, Km. 15. ☎412078. Bar, piscina, camping, restaurante con chimenea. Cocina casera, especialidad en olla podrida los jueves y sábados. Cazuelitas. TV gigante Canal +. Menús económicos. Bautizos, comuniones y meriendas. A 10 minutos de Burgos.

CANTINA QUINTANAPALLA «LAS CAMPANAS»

Comidas, meriendas, cenas. Calle Mayor, s/n. (dentro del pueblo). ☎430320. Quintanapalla (carretera Vitoria, Km. 12).

MERENDERO FUENTE PRIOR

Especialidad en cazuelitas. Abierto, viernes, sábados y domingos.☎276660.

RESTAURANTE LA TABLA

Especialidad en Tabla de pescado, Tabla de carne, Tabla mixta, Tabla de marisco. Paellas y menús de encargo. Comidas de empresa. Calzadas, 7. ☎272384

RESTAURANTE MARISQUERIA EL GROVE II

Especialistas en mariscos, carnes y pescados, aperitivos en barra. Abierto toda la semana. Plaza San Bruno, 1. ☎235752.

RESTAURANTE LOS BRASEROS

Los miércoles, sopa y cocido castellano. Los jueves, olla podrida. Los sábados, cenas baile. Especialidades: Pimientos de mariscos, carnes a la brasa y pescados. Ctra. Logroño, Km. 102. ☎421201.

CAMPING FUENTES BLANCAS

Abierto todo el año. Especialidad en paellas y comida casera. ☎233481.
Excepto lunes por descanso.

RESTAURANTE BAR VILLALON

2 menús diarios 750 y 1.000 Ptas. Carta diaria. Calle La Iglesia, 12 ☎298129. Polígono Villalonquéjar.

ASADOR RESTAURANTE «LA VENTA DEL JAMON»

Ofrece la mejor calidad en productos ibéricos. Horno de leña a la vista. Todos los viernes tarde-noche, meú especial: Combinado de ibérico, cabecilla asada, pan, vino y postre: 1.200 Ptas. C/. Carretera de Covarrubias, N.ª 5. Cuevas de San Clemente (Burgos). ☎403128.

RESTAURANTE RINCON DE BURGOS

Plaza Santamaría, n.º 4. Cocina Castellana y Creativa. Salón para reuniones y comuniones. Reserva mesa al ☎206438.

RESTAURANTE MANDUCA

Especialidad en cocina nacional e internacional. Carnes, pescados y mariscos, de encargo. Menú diario a 950 Ptas. Postres caseros. Salón para comuniones, reuniones y banquetes. Reservar mesa. Cerrado los martes. Alfonso X El Sabio, 46. Telf. 240863.

La publicidad de
Diario de Burgos
deja huella en cualquier sitio de Burgos y su provincia
Anúnciate en tu Diario

● RADIOS

Radio Popular

OM: 837 Khz

06,00: Primera hora. Informativo. 07,25: Informativo regional. 08,02: Informativo regional. 08,20: Burgos noticia. 08,30: Cada día. Ferrari. 12.10: Cada día... en Burgos. 13,00: Informativo COPE. 13,10: Cada día: Burgos noticia. 14,00: Informativo COPE. 14,15: Informativo Regional. 14,30: Burgos deporte. 15,00: Informativo COPE. 15,10: Cada día... en Burgos. 16,00: Directamente Encarna. 19,00: Encuentros 92. 20,00: Informativo COPE. 20,15: Informativo regional. 20,15: Tiempo de juego. 23,00: La linterna. 00,32: Sé que estás ahí. 03,03: Juntos en la noche. Boletines informativos: 09,00; 10,00; 11,00; 12,00; 16,00; 17,00; 18,00; 19,00; 21,00 y 22,00.

Popular F.M. COPE

95,5 M.c

05,00: Corre corre. 09,00: La alegría de vivir. 11,00: Fórmula 1. 18,00: Los populares. 21,00: Al loro. 00,00: Fórmula noche. Boletines Informativos: De 07,00 a 21,00 y de 11,30 a 17,30.

Antena 3 de Burgos

94.3. F.M.: Stéreo

6,00: El primero de la mañana. 8,30: El primero de la mañana. (Informativo local). 9,00: El primero de la mañana, especial reportajes. 11,05: De tú a tú. Nieves Herrero. 12,05: «Viva la gente de Burgos». 14,05: Segunda edición. Informativo local. 14,33: Viva la gente del deporte. 15,00: Crónica 3. Edición nacional. 15,30: Crónica 3. Edición regional. 16,05: Viva la gente de la tarde. 18,33: Viva la gente del Cole. 19,05: Viva la gente de Burgos. 20,05: Viva la gente de la música. 20,30: El Campanario. Informativo.21,30: La salud es lo que importa. 22,30: Hora Cero. 23,40: Antena de la Bolsa. 24,00: Supergarcía en la hora cero. 1,00: Polvo de estrellas. 4,05: Tiempo para la música. 5,05: Repetición Supergarcía en la hora cero. Noticias a las horas en punto y a las medias.

Radio 80

Serie Oro. (97.1. MHz)

Veinticuatro horas de la mejor música con las 2.000 mejores canciones de las tres últimas décadas.

RNE Castilla y León

RNE Radio 1 (OM) 801 y (FM) 93.6. Programación Nacional.
RNE RAdio 2 (FM) 90.3. Música clásica y de Estilos.
RNE Radio 3 (FM) 91.2. Música moderna de calidad.
RNE-5. Frecuencia: 1.017 Khz. O.M.

Información local de Burgos: (lu/vi) 7,50; 8,50; 13,00; 14,50 y 19,50. (Sa) 14,50. Prog. lu/vi: 6,00: el día por delante. 8,30: Noticias en la Cinco. 9,00: Apúntate Cinco (Joaquín Prat). 12,00: Burgos 5 estrellas. Magazine. 13,30: Informativo Castilla y León. 14,00: Entre horas. 14,30: Noticias en la Cinco. 15,00: Libre Directo (Deportivo). 15,30: Burgos 5 estrellas, la tarde. 17,00: Aupa con ellos/Radionovela «Esmeralda» (Manolo Ferreras). 19,00: Burgos 5 estrellas, la provincia. 20,00: A punto. 20,30 Luna de Madrugá. 22,30: Radiografía. 23,30: Radiografía. 23,30: Do Sol a Sol. 24,00: (lu) Espacio en blanco (ma/sa) La Radio de las sábanas blancas. 2,00: De aquí al alba. (sa/do): 14,00: Libre Directo/Objetivo Motor. (do): 16,00: La cinco en juego (Con los partidos del Real Burgos, en directo). A las medias boletines informativos nacionales.

Radio Castilla-SER

O.M. 1.584 Kc.

6,00: Matinal SER (Informativos locales, a las 7,50 y 8,30). 9,00: «Hoy por hoy», con Iñaqui Gabilondo. 12,30: Burgos Hoy por Hoy. 14,00: Informativo hora 14 (local). 14,30: Informativo hora 14 (nacional). 15,10: Deportes. 16,00: Club de la tarde. 19,00: Hora 25. (informativos locales 7,20 y 8,20). 00,00: El larguero. 1,00: Club de la noche. 5,00: El larguero (repetición). A todas horas informativos SER.

Radio Castilla-40 Principales

89.1

En directo 24 horas de música de actualidad. Conexiones vía satélite con sonido digital. Sábados, American Top Forty. Domingos, Gran Musical. La mejor música nacional e internacional durante todo el día.

Onda Cero Radio

FM 105.5

06,00: Esto es lo que hay. 09,00: Protagonistas. 13,00: Protagonistas Burgos. 14,00: Onda Cero Noticias. 14,30: Deportes Burgos. 15,00: Protagonistas Burgos. 16,00: Dos horas de nada. 18,00: Gomaespuma. 19,00: Informativo Regional. 19,30: El callejero Burgos. 20,00: El primer tiempo. 20,45: Primer tiempo Regional. 21,00: Radio cupón. 21,30: A tu salud. 22,00: Onda Cero Noticias. 22,15: El penalty. 23,00: La radio de Julia. 01,00: Turno de noche.

M.C.D. 2018

Campaña contra el Hambre 1992

□ **BURGOS.-** Al acercarse cada año esta ya popularísima Campaña contra el Hambre, organizada por Manos Unidas, se baraja a cada momento la mágica palabra «Proyecto», intentando conseguir que a base de proyectos de desarrollo humano se pueda un día alcanzar la dignidad humana para cada hombre y mujer nacidos.

Pero está cada día más claro que nunca llegaremos a conseguir este empeño, si con anterioridad, nosotros, los propulsores de estos proyectos no conseguimos dar a luz el gran proyecto de construir la solidaridad entre todos los hombres; es decir, la determinación firme de trabajar todos juntos, manos y corazón unidos en favor de la humanidad.

Frente a un mundo que se caracteriza por la interdependencia universal, dominada por la competividad del poder dy por la ambición de tener, Juan Pablo II predica una solidaridad humana y cristiana fundamentada en un nuevo modelo de unidad del género humano. Esto supone un cambio de mentalidad, una nueva cultura inspirada en la fidelidad al evangelio, en base a una solidaridad integral de todo el género humano.

Cuatro son los campos principales en los que hemos de construir esa solidaridad: los pobres, la dignidad de la persona humana, la defensa de la vida y la apertura del hombre a Dios.

Los pobres: La herida más sangrante de nuestro mundo, tan desarrollado científica y técnicamente, y con un nivel de riqueza tan elevado es que nunca tuvo tantos pobres viviendo y muriendo en la miseria. Dos exigencias plantea la solidaridad: Valorar la persona del pobre, cuyo clamor de justicia llega hasta el cielo y los esfuerzos por liberarlo de dicha situación, segundo lugar, considerar como ilícita y reprobable toda riqueza que se alimenta de la sangre de los pobres y renunciar a la abundancia en favor de la fraternidad.

La dignidad de la persona humana: Una de las más flagrantes contradicciones de hoy consiste en exaltar sin medida los derechos humanos, mientras se producen violaciones gravísimas y multitudinarias con las personas humanas. Se promueven campañas contra el tabaco y, a la vez, se descalifica a los médicos que no aceptan practicar el aborto. Se pretende luchar contra el «SIDA» con medios científicos insuficientes, mientras se continúa exaltando el permisivismo moral.

La defensa de la vida humana: Todos sabemos que la vida humana se está subordinando a una falsa y egoísta calidad de vida.

El empobrecimiento del tercer mundo es, sin duda, la causa más importante de su elevada mortalidad. Y para solucionar este problema se propone disminuir las bocas, para que los comensales que queden, puedan tocar a un poco más de las migajas que caen de las mesas de los señores.

Apertura del hombre a Dios: La apertura y valoración del «otro» la verdadera solidaridad entre personas, pueblos y naciones sólo encuentra su fundamento y su fuerza en la apertura a Dios.

Por eso los cristianos estamos convencidos de que lo mejor que podemos hacer para crear solidaridad es devolver al hombre su experiencia de Dios perdida.

Ojalá que la consigna de este año, cifrada en la solidaridad, sea el impulso que mantenga y aún en nuestra diócesis esa marcha incesante hacia horizontes de mayor entrega por tantos como ahora están pasando hambre en el mundo en múltiples sectores de la vida.

†

LA SEÑORA

Doña Petra Charles Esteban

(Viuda de don Francisco Calcedo Tudela)

Falleció en el día de ayer, a los 83 años de edad, después de recibir los Santos Sacramentos y la Bendición de Su Santidad.

Q. E. P. D.

Su apenada hija, doña Carmen Calcedo Charles; sobrinos, primos y demás familia

Ruegan una oración por el eterno descanso de su alma. Las honras fúnebres y funeral se celebrarán hoy, miércoles, a las 4,30, en la capilla de la Residencia de Barrantes, efectuándose acto seguido la conducción de la finada al cementerio de San José.

Vivía: Residencia de Barrantes.

Burgos, 5 de Febrero de 1992.

Funeraria San José

†

EL SEÑOR

Don José Martínez Sanz

Ex-alcalde de Salas de los Infantes

Falleció en el día de ayer, a los 77 años de edad, después de recibir los Santos Sacramentos y la Bendición de Su Santidad.

Q. E. P. D.

El Excelentísimo Ayuntamiento de la ciudad de Salas de los Infantes

Ruega una oración por el eterno descanso de su alma. Las honras fúnebres y funeral se celebrarán hoy, miércoles, día 5, a las cinco de la tarde, en la iglesia parroquial de Santa María, acto seguido la conducción del finado al cementerio de dicha localidad.

Vivía: Plaza de Jesús Aparicio, n.º 6, 2.ª.

Salas de los Infantes, 5 de Febrero de 1992.

†

EL SEÑOR

Don Rafael Calzada Arnaiz

Falleció en el día de ayer, a los 68 años de edad, después de recibir los Santos Sacramentos y la Bendición de Su Santidad.

Q. E. P. D.

Su apenada esposa: Doña Basilisa Peña Pérez; hijos: Lucía, Fernando, María Jesús, José Antonio, Luis, María Lourdes, Santiago, María del Carmen y Montserrat; hijos políticos: José Manuel, Javier, Piedad, Pilar, Angel, Esther, Pedro, Javier y Celia; nietos, hermanos, hermanos políticos, sobrinos, primos y demás familia.

Ruegan una oración por el eterno descanso de su alma. Las honras fúnebres y funeral se celebrarán hoy, miércoles, a las 4,30, en la iglesia parroquial de Avellanosa del Páramo, efectuándose acto seguido la conducción del finado al cementerio de dicha localidad..

Vivía: Avellanosa del Páramo

Funeraria San José.

Burgos, 5 de Febrero de 1992.

†

EL SEÑOR

Don José Martínez Sanz

Falleció en el día de ayer, a los 77 años de edad, después de recibir los Santos Sacramentos y la Bendición de Su Santidad.

Q. E. P. D.

Su apenada esposa, Elena Bengoechea González; hijos, Dolores, Rosa, José María y Elena; hijos políticos, Luis Camarero, Mariano Collado y Noemí Camarero; nietos, hermanos políticos, sobrinos, primos y demás familia.

Ruegan una oración por el eterno descanso de su alma. Las honras fúnebres y funeral se celebrarán hoy, miércoles, a las cinco de la tarde, en la iglesia de Santa María, de Salas de los Infantes, efectuándose acto seguido la conducción del finado al cementerio de dicha localidad.

Vivía: Plaza de Jesús Aparicio, 6-2.º

Salas de los Infantes, 5 de Febrero de 1992.

†

El novenario de misas, que dará comienzo el próximo viernes, día 7, a las siete de la tarde, en la iglesia parroquial de La Anunciación, será aplicado por el eterno descanso del alma de

EL SEÑOR

Don Francisco-Javier Olea Santamaría

Que falleció el día 25 de Diciembre de 1991

Q. E. P. D.

Su familia agradecerá la asistencia a tan piadosos actos.

†

Don Juan Antonio Pérez Enciso

Médico. Director del Hospital «Santiago Apóstol» (1977-1980)

Falleció en Miranda de Ebro el día 3-2-1992.

Los trabajadores y la dirección de este Centro, en recuerdo a su dedicación en esos años, rogamos una oración por su eterno descanso.

Miranda de Ebro, 5 de Febrero de 1992

†

LA SEÑORA

Doña Isidora Santiago Zárate

Vda. de don Macario Arín

Falleció en el día de ayer, a los 81 años de edad, después de recibir los Santos Sacramentos y la Bendición de Su Santidad.

Q. E. P. D.

Su apenado hijos, doña María Gloria y don Felicísmo Arín Santiago; hijos políticos, don Alberto César González y doña Begoña Carbajo; nietos, Alberto César, Jorge, Roberto, Paloma, Olivia y Sonia; hermanos, doña Regina y don Martín; hermanos políticos, doña Emiliana, don Félix, don Sidonio, don Inocencio, don Gregorio y don Alberto Arín y doña Bonifacia Martínez de Bujo; sobrinos, primos y demás familia.

Ruegan una oración por el eterno descanso de su alma. Las honras fúnebres y funeral se celebrarán hoy, miércoles, a las doce, en la iglesia parroquial de Santa María, de Miranda de Ebro, efectuándose acto seguido la conducción de la finada al cementerio antiguo de dicha localidad.

Vivía: C/. Eras de San Juan, 27

Miranda de Ebro, 5 de Febrero de 1992.

Pompas Fúnebres «Pastrana»

LAS ESQUELAS

Se reciben hasta las doce de la noche en calle San Pedro de Cardeña, 34

Diario de Burgos

M.C.D. 2018

†

LA SEÑORA

Doña M.ª del Socorro García Rodríguez

Falleció en el día de ayer, a los 79 años de edad, después de recibir los Santos Sacramentos y la Bendición de Su Santidad.

Q. E. P. D.

Su apenado esposo: Don Julián Ibáñez; hijos: Juan Bautista, Tomás, Orestes, Rosa María, M.ª del Socorro, Valentín y Julián Enrique; hijos políticos: M.ª Victoria, M.ª del Carmen, Finita, Fernando, Arturo, Cristina y M.ª Resurrección; nietos, hermanas: Consuelo y Juanita; hermanos políticos, sobrinos, primos y demás familia.

Ruegan una oración por el eterno descanso de su alma. Las honras fúnebres y funeral se celebrarán hoy, miércoles, a las 12, en la iglesia parroquial de San Lesmes, efectuándose acto seguido la conducción de la finada al cementerio de San José.

Vivía: Avda. del Cid, n.º 6 bis.

Capilla ardiente: Capillas de Funeraria San José.

Burgos, 5 de Febrero de 1992.

†

LA SEÑORA

Doña M.ª del Socorro García Rodríguez

Falleció en el día de ayer, a los 79 años de edad, después de recibir los Santos Sacramentos y la Bendición de Su Santidad.

Q. E. P. D.

Sus apenados hijos: Juan Bautista, Tomás, Orestes, Rosa María, M.ª del Socorro, Valentín y Julián Enrique; hijos políticos: M.ª Victoria, M.ª del Carmen, Finita, Fernando, Arturo, Cristina y M.ª Resurrección.

Ruegan una oración por el eterno descanso de su alma. Las honras fúnebres y funeral se celebrarán hoy, miércoles, a las 12, en la iglesia parroquial de San Lesmes, efectuándose acto seguido la conducción de la finada al cementerio de San José.

Vivía: Avda. del Cid, n.º 6 bis.

Capilla ardiente: Capillas de Funeraria San José.

Burgos, 5 de Febrero de 1992.

†

LA SEÑORA

Doña M.ª del Socorro García Rodríguez

Falleció en el día de ayer, a los 79 años de edad, después de recibir los Santos Sacramentos y la Bendición de Su Santidad.

Q. E. P. D.

Sus apenadas hermanas: Consuelo y Juanita; hermanos políticos.

Ruegan una oración por el eterno descanso de su alma. Las honras fúnebres y funeral se celebrarán hoy, miércoles, a las 12, en la iglesia parroquial de San Lesmes, efectuándose acto seguido la conducción de la finada al cementerio de San José.

Vivía: Avda. del Cid, n.º 6 bis, 5-C.

Capilla ardiente: Capillas de Funeraria San José.

Burgos, 5 de Febrero de 1992.

M.C.D. 2018

La plantilla del Real Burgos efectuará hoy doble jornada de entrenamiento

La total recuperación del jugador Del Val, nota positiva del entrenamiento

Fue una falsa alarma: Balint no tiene nada en su pie derecho

Donato pisó a Balint, pero no hay lesión del rumano, según se demostró ayer. (Foto: J. Matías).

PESA
BURGOS

☐ Volvió la actividad al feudo local de El Plantío. Por espacio de dos horas todos los hombres de Novoa, sólo faltaba el húngaro Limperger, estuvieron evolucionando sobre el césped del rectángulo de juego local.

Como anunciábamos ayer, Del Val se incorporó totalmente restablecido y se encuentra a las órdenes del míster para el inmediato compromiso de El Sadar.

Una hora dedicó la plantilla al aspecto físico, que se concretó con una serie de ejercicios y carreras continuas por los límites del terreno.

A continuación llegó el apartado técnico, de forma individual y luego por parejas. El entrenamiento finalizó con un partidillo a lo largo, pero sin utilizar toda la dimensión del campo. Novoa formó dos equipos de a diez jugadores cada uno, más Barbaric, especie de comodín, que vestido de amarillo, ayudaba al conjunto que se aproximaba al marco contrario.

Es muy pronto para hablar de alineación para Pamplona, porque antes el míster tendrá que atar algún que otro cabo suelto, que pueda haber.

Aunque en un equipo estuvieron juntos: Tamayo, Jiménez, Tocornal y Emilio, entre otros, y enfrente: Bengoechea, Alejandro, Lito, Edu, Joseba Aguirre, Ayúcar, Loren y Balint, por citar a los que más posibilidades tienen, además de Barbaric, de vestirse de corto el próximo domingo, a partir de las cinco de la tarde en El Sadar.

TODO QUEDO EN EL SUSTO

Finalizada la larga sesión preparatoria, se supo que el rumano Balint padecía un fuerte dolor en el dedo pulgar del pie derecho. Al parecer producido por un pisotón que le produjo el moreno Donato en el choque contra el Atlético de Madrid.

La oportuna radiografía hecha por el médico del Real Burgos, disipó todos los temores. El mismo doctor Peña contestó a la llamada telefónica a su domicilio y aclaró: «Balint lo único que tiene es una contusión en esa zona. Fue un pisotón y es lógico que le duela, pero eso no le impedirá jugar en Pamplona, si el entrenador cree necesario alinearle».

Y por fortuna para todos ésta es la verdadera historia de la «fractura» del internacional del Real Burgos.

Para hoy, el técnico ha previsto doble jornada de trabajo: por la mañana, a partir de las once, la sesión estará encaminada a fortalecer el aspecto físico de la plantilla y por la tarde, a las cinco horas, en El Plantío, el balón será el protagonista principal en los pies de los jugadores locales.

PRECIOS PARA EL SADAR

Ya se conocen los precios de las respectivas localidades que ha puesto a la venta la directiva del Club Atlético Osasuna para su choque contra los burgaleses.

Aquellos oscilan entre las 4.000 y 3.800 pesetas de Tribuna hasta las 1.700 pesetas de la Grada Fondo Sur, de pie, pasando por las 2.100 pesetas, de Preferencia y Grada Lateral, igualmente de pie.

Hay interés por el partido. Ayer, y a pesar de ser todavía fecha lejana, ya se notó cierto movimiento en las oficinas del club local. El primer autobús ha tomado cuerpo y es bastante factible que para hoy la animación sea mayor.

Los últimos resultados del cuadro burgalés y, sobre todo, las ganas mostradas por los jugadores han hecho que, con total seguridad, la exigua cifra de tan sólo dos autocares que se llegaron hasta Zaragoza, se vea ampliamente rebasada el domingo en Pamplona.

El Real Burgos necesita volver a los números positivos y retornar así a los primeros puestos de la tabla. Pero, para ello se hace imprescindible no regresar de vacío de la capital navarra.

Y el calor del público puede ayudar a conseguirlo.

Alejandro: «Yo no sé nada de fichar por el Real Oviedo»

PESA
BURGOS

☐ El tema Alejandro y su «pase» al Real Oviedo sigue preocupando al aficionado.

Para tratar de clarificar cuanto hay de verdad en el asunto nada mejor que hablar con el propio jugador. Y esto fue lo que nos dijo: «No sé nada, no tengo ni idea. Conmigo no ha existido hasta ahora ningún contacto. Y si lo ha habido con mi representante lo ignoro, porque éste no me ha comunicado nada. De acuerdo, en que visto el interés del Real Oviedo la pasada temporada por mí, quizá por eso ha vuelto a sacarse el tema, pero yo, repito, no sé nada».

La única verdad, a juzgar por las palabras del defensa albaceteño, es que Alejandro cumple su contrato con el Real Burgos el próximo 30 de Junio, pero no queda libre, ya que el Real Burgos tiene una opción sobre él.

Es decir, si el club paga al jugador la cantidad que está estipulada y bien estipulada en esa cláusula, Alejandro seguiría ligado al conjunto de El Plantío.

Ahora bien, y aquí viene el quid de la cuestión, si el Real Burgos no hace uso de sus derechos sobre el defensa, entonces, y solamente entonces, a partir de la fecha antes señalada, no habría impedimento alguno para que Alejandro fichara por el club que se pusiera de acuerdo con él.

Por otro lado es lógico que el representante del jugador, en previsión de que el Real Burgos no quiera pagar esa cantidad a Alejandro para que siga ligado por una temporada más, haya empezado los contactos con quien sabe es bien recibido.

Pero por lo demás hay que ceñirse a las palabras del jugador: «yo no sé nada».

TROFEO AL MAXIMO GOLEADOR FIAT Auto - Fórmula

Loren, en solitario, se queda al frente de la tabla

☐ El tanto local conseguido por Loren el pasado sábado en el choque contra el Atlético de Madrid le ha hecho alzarse al primer lugar de la tabla de goleadores del Real Burgos con cinco dianas.

El rumano Balint con 4 goles sigue pisando los talones al de Mambrillas, mientras que Quique Ayúcar, con tres goles, el canario Narciso con dos, y los Juric, Alejandro, Joseba Aguirre y Tocornal, con un solitario tanto cada uno, contabilizan el resto de los goles marcados por el equipo castellano hasta la jornada 20. La próxima, en Pamplona, está abierta para todos.

Loren. (Foto: Lorenzo Matías).

TROFEO DB A LA REGULARIDAD Y A LA DEPORTIVIDAD

El defensa Jiménez continúa, una jornada más, en el primer lugar de la clasificación

☐ Lito, Balint y Barbaric fueron los tres jugadores amonestados por el colegiado Urío Velázquez en el choque contra los «colchoneros» disputado en El Plantío en la noche del día uno de Febrero.

De las respectivas calificaciones de estos tres jugadores hay que descontar un punto, debido a la amonestación sufrida.

De esta forma, y contabilizando la puntuación de cada jugador la clasificación del trofeo DB «A la Regularidad y a la Deportividad» queda como sigue:

1.º Jiménez, 41 puntos
2.º Elduayen, 33 puntos
3.º Tocornal, 31 puntos
4.º Loren, 26 puntos
5.º Edu, 25 puntos
6.º Joseba Aguirre, 21 puntos
7.º Ayúcar, Bengoechea y Limperger, 20 puntos
10.º Balint, 18 puntos
11.º Barbaric y Alejandro, 16 puntos
13.º Emilio, 12 puntos
14.º Tamayo, 9 puntos
15.º Narciso, 8 puntos
16.º Juric, 4 puntos
17.º Del Val, Bastón y Lito, un punto.

Jiménez. (Foto: Jesús Matías).

M.C.D. 2018

El Athletic de Bilbao recibe esta noche en la «catedral» al «once» del Calderón. (Foto: Efe).

Esta noche, tres partidos de ida de los cuartos de final de la Copa

El partido entre el Sporting de Gijón y el Logroñés parece ser el emparejamiento más igualado

☐ **MADRID.**– Hoy se juegan tres de los cuatro partidos de ida de los cuartos de final de la Copa del Rey: Ath.Bilbao-At. Madrid, Sevilla-Deportivo y Sporting-Logroñés.

En San Mamés se jugará el partido a priori más interesante de mañana entre los dos «Atleti», un enfrentamiento muy atractivo dado el momento que atraviesan ambos equipos. Mientras que el Athletic logró el domingo en Sevilla un triunfo muy valioso en el Sánchez Pizjuán, el Atlético sólo pudo empatar en Burgos y tanto Jesús Gil como Luis Aragonés esperan que sus jugadores se recuperen definitivamente de la tensión a la que han estado expuestos en los últimos partidos.

«LOS QUE GANARON EN SEVILLA»

Iñaki Sáez, entrenador del Athletic de Bilbao, anunció ayer que en el encuentro de hoy alineará el mismo equipo que el pasado domingo venció a domicilio al Sevilla (1-2).

Los once hombres que afrontarán desde el comienzo del partido de ida de una eliminatoria que, según Sáez, «está al cincuenta por ciento», serán: Iru; Tabuenka, Asier, Andrinúa, Larrazábal; Eskurza, Urrutia, Ayarza, Garitano; Valverde y Ciganda.

El técnico vizcaíno definió el encuentro ante los colchoneros como «un partido sin reservas físicas, luchando los noventa minutos a tope y en el que habrá que aprovechar cualquier bajón que tenga el rival».

«Nuestras opciones pasan por marcar la diferencia en casa y ser ambiciosos ofensivamente para lograr una ventaja que nos permita afrontar con tranquilidad el partido de vuelta y sacar la eliminatoria adelante», añadió.

El Sevilla y el Deportivo también es un partido con alicientes, ya que a pesar de que el equipo andaluz es superior en teoría al gallego, no hay que olvidar que el Deportivo ya ha eliminado en la Copa del Rey al Mallorca (subcampeón), al Zaragoza y al Osasuna, aunque a los navarros por penalties. El Sevilla sufrió un serio traspiés en la Liga el pasado domingo y quizás deba centrar en la Copa muchas de sus esperanzas de estar en Europa la próxima temporada.

En El Molinón se enfrentarán el Sporting y el Logroñés, un emparejamiento que se presenta muy igualado. Asturianos y riojanos están manteniendo un buen nivel en la Liga y en la Copa ya se han plantado en los cuartos de final. En la anterior eliminatoria, el Sporting necesitó la prórroga para eliminar al Benidorm de Segunda B, mientras que los riojanos remontaron ante el Castellón dos goles de desventaja ganando en Las Gaunas por 6-1.

- Ath. Bilbao-At. Madrid. Pajares Paz.
- Sevilla-Deportivo. Brito Arceo.
- Sporting-Logroñés. Andújar Oliver.

Mañana, Madrid-Valencia, (21,00 h. TV Autonómicas)

☐ **MADRID.**– El choque Real Madrid-Valencia, se jugará el jueves y será retransmitido por los canales autonómicas a partir de las nueve de la noche.

Un Real Madrid-Valencia que se presenta muy disputado y que contará con los grandes atractivos del duelo holandés en los banquillos entre Leo Beenhakker y Guus Hiddink, y con el recuerdo del partido de Liga que el Valencia, que atraviesa una racha espectacular, le ganó al Real Madrid en el Luis Casanova en los tres últimos minutos.

La presencia de Emilio Butragueño en el once inicial de Leo Beenhakker será la novedad más destacada del Real Madrid ante el Valencia, en el partido de ida de los cuartos de final de la Copa del Rey.

Beenhakker tendrá el próximo jueves la oportunidad de congraciarse con el público del Bernabéu, que lo despidió el pasado domingo con lanzamientos de almohadillas, pero enfrente tendrá al Valencia, lleno de moral y con su técnico, Guus Hiddink, recuperado de su reciente operación de menisco.

El Real Madrid necesita mejorar la imagen deportiva que ha dado en los dos últimos partidos disputados en su estadio y sin duda una de las atracciones de la noche será el reencuentro de Giner y Butragueño tras la polémica que suscitó en su día la lesión del delantero madrileño.

Guus Hiddink, entrenador del Valencia, dijo ayer que el partido del próximo jueves en el estadio Santiago Bernabéu, correspondiente a los cuartos de final de la Copa del Rey, es entre dos equipos españoles y no un enfrentamiento entre técnicos holandeses.

«El Real Madrid no está en su mejor momento de juego pero, dada su contrastada calidad, tratará de tomarse una revancha de su derrota en Valencia en Liga, y saldrá, como es lógico, a demostrar su categoría», explicó.

Próxima Quiniela

PESA

1. **Barcelona-Sevilla.**– «Pinchazo» sufrido por ambos equipos en la pasada jornada. El Barça perdió en Atocha una inmejorable ocasión para recortar con el líder, mientras que el «once» blanco sevillano cayó en su Sánchez Pizjuán frente al Athlétic de Iñaqui Sáez. Pero, volviendo al tema que nos ocupa: en el choque televisado del próximo sábado en el Camp Nou, el Fútbol Club Barcelona debe imponerse al Sevilla de Víctor Espárrago. En caso contrario, el club azulgrana empezará a perder, de forma definitiva, el tren de la Liga. **Pronóstico: 1**

2. **Ath. Bilbao-S. Gijón.**– Habrá que creer que el cuadro de la «catedral» ha cogido la onda a la categoría, ya que ganar en Sevilla no es cosa de todos los días. Más bien de veinte años en veinte años. Ahora acude al feudo vasco un equipo, el Sporting, al que le cuesta cada día más sacar adelante sus encuentros. Un triunfo local abriría buenos caminos para los leones, si no ocurre asi, que comiencen a buscar nuevas fórmulas de salvación. **Pronóstico: 1**

3. **Valladolid-R. Madrid.**– Para los muchos males que acusa en estos momentos al equipo de Zorrilla no es el líder, a pesar de lo que se habla respecto a su baja forma, el rival más conveniente. Entre otras cosas porque los visitantes buscan la «rehabilitación» en su juego. Y dado el desacertado momento por el que atraviesa el conjunto albivioleta, bien podría ser el campo castellano terreno abonado para las apetencias de los visitantes. **Pronóstico: X-2**

4. **Cádiz-Logroñés.**– De nada le vale al cuadro gaditano su empate del Bernabéu si ahora, y ante la llegada riojana, no logran los dos puntos de una tacada. Su situación en la tabla le obliga a superarse, aunque los forasteros tampoco deben descuidarse con esos tres negativos que arrastran. Debe tocarse el doble casero. **Pronóstico: 1-X**

5. **Tenerife-D. Coruña.**– Nueve negativos suman entre ambos contendientes. Parece que últimamente el feudo canario es difícil de atacar, a pesar de que los gallegos son duros en sus salidas. La segunda vuelta ya ha comenzado y los errores cuestan ahora mucho más caros. Hay que aplicarse, so pena de llevarse al final de la competición algún disgusto no querido. **Pronóstico: 1-X**

6. **Valencia-Albacete.**– Pues, aunque pudiera parecer mentira a inicios de temporada este choque que va a reunir en el estadio del «Luis Casanova» a ches y albaceteños, es de los más atrayentes de la jornada. La actual clasificación y los méritos de unos y otros hasta el preciso momento así lo atestiguan. Pero, a lo que nos negamos, aún a riesgo de equivocarnos es a dar posibilidades a los visitantes. Porque nos parecen superiores los de Hiddink. **Pronóstico: 1**

7. **Osasuna-R. Burgos.**– Por sus últimos resultados hay que creer que el Real Burgos vuelve a esa buena forma de inicios de temporada. Esto, vendrá muy bien al conjunto de Novoa de cara a ese, siempre difícil compromiso que significa la visita al terreno pamplonica. Será un cara y cruz, porque los rojillos están obligados a poner todo en la partida como se deriva de no querer aumentar sus dos números rojos. De todas formas los visitantes están perfectamente capacitados para sacar adelante el encuentro, por complicado que se presente. **Pronóstico: X-2**

8. **At. Madrid-Mallorca.**– No hay partido fácil. Y jornada a jornada se está viendo. Ahora bien, si existe en el fútbol algo de lógica, ésta debe inclinar el choque del Calderón a favor de los anfitriones. **Pronóstico: 1**

9. **R. Oviedo-Español.**– Un equipo en horas bajas, los asturianos, y otro que busca asentarse en la categoría y recuperar posiciones. El factor ambiente puede pesar sobre los «periquitos», pero no tanto como para que no puedan dar un posible disgusto a los de Irureta. **Pronóstico: 1-2**

10. **R. Zaragoza-R. Sociedad.**– Bonito choque el que puede verse en La Romareda entre dos equipos que saben lo que quieren. El feudo mano está resultando poco menos que insuperable, aunque los realistas saben a lo que se exponen en su visita a la ciudad del Ebro. **Pronóstico: 1-X**

11. **R. Santander-Mérida.**– Falla el equipo visitante y los cántabros van a aprovecharse de ello. **Pronóstico: 1-X**

12. **Eibar-Lérida.**– Dificultades para los guipuzcoanos por la mejor forma visitante. **Pronóstico: 1-X**

13. **Figueras-Castellón.**– Ha mejorado el conjunto de La Plana, pero el cuadro catalán es el que manda, por ahora, en la categoría. **Pronóstico: 1**

14. **Compostela-Palamós.**– Pueden ganar los gallegos, aunque son irregulares en su feudo. **Pronóstico: 1-X**

15. **Avilés-Bétis.**– Si «er Betis» quiere la Primera División no puede fallar en Asturias. **Pronóstico: 2.**

M.C.D. 2018

FUTBOL

Resultados, clasificaciones, próxima jornada

Primera Regional Ordinaria

Trofeo Caja de Ahorros del Círculo

RESULTADOS

Quintanilla 1 – 3 S. Esteban
Pradoluengo 1 – 1 Belorado
Vadillos 2 – 0 R. Lermeño

PROXIMA JORNADA

Pradoluengo - Quintanilla
Vadillos - S. Esteban
P. Salas - Belorado

	J	G	E	P	GF	GC	Ptos.
1. S. Esteban	8	5	2	1	19	10	12+ 4
2. Belorado	9	4	2	3	26	19	10+ 2
3. Vadillos	7	4	2	1	13	7	10+ 2
4. P. Salas	8	2	3	3	11	17	7– 1
5. Pradoluengo	7	2	2	3	9	11	6
6. R. Lermeño	8	1	4	3	6	12	6– 2
7. Quintanilla	9	0	5	4	11	19	5– 5

Juvenil Preferente

RESULTADOS

G. Río Vena 6 – 3 San Esteban
San Telmo 3 – 3 Diocesano
Vadillos 2 – 0 Quintanar
Deportiva 3 – 2 P. Castilla
Palencia 0 – 0 Arandina
R. Avila 1 – 1 R. Burgos
Numancia 3 – 2 C. Católica
Almazán 5 – 1 C. Udaco

PROXIMA JORNADA

G. Río Vena - San Telmo
Diocesano - Vadillos
Quintanar - Deportiva
P. Castilla - Palencia
Arandina - R. Avila
R. Burgos - Numancia
C. Católica - Almazán
San Esteban - C. Udaco

	J	G	E	P	GF	GC	Ptos.
1. Diocesano	10	8	2	0	38	9	18+ 8
2. **Deportiva**	10	6	4	0	18	9	16+ 6
3. R. Avila	10	4	4	2	30	16	12+ 2
4. **Vadillos**	9	5	2	2	19	12	12+ 2
5. P. Castilla	10	6	0	4	18	11	12+ 2
6. Palencia	10	4	4	2	16	11	12+ 2
7. San Telmo	10	4	3	3	20	16	11+ 1
8. **R. Burgos**	10	4	3	3	12	12	11+ 1
9. **San Esteban**	10	5	0	5	16	22	10
10. Quintanar	10	4	1	5	14	16	9– 1
11. **G. Río Vena**	10	3	2	5	15	17	8– 2
12. **Arandina**	10	2	4	4	6	11	8– 2
13. Numancia	9	2	3	4	10	23	7– 1
14. C. Udaco	10	2	2	6	17	41	6– 4
15. Almazán	10	1	3	6	10	17	5– 5
16. C. Católica	10	0	1	9	11	27	1– 9

Primera Regional Juvenil

Trofeo Inmobiliaria Río Vena

RESULTADOS

Briviesca 4 – 1 Cristóbal
F. Rojas 0 – 1 Vadillos
La Casera 3 – 3 Firestone
Alcázar 3 – 1 Nela
Trespaderne Ap. Vena
A. José 4 – 1 Círculo
A. Burgalés 1 – 0 Catalina

PROXIMA JORNADA

S. Esteban - Briviesca
S. Cristóbal - F. Rojas
Vadillos - La Casera
Firestone - Alcázar
V. Nela - Trespaderne
R. Vena F. - A. José
Círculo - A. Burgalés

	J	G	E	P	GF	GC	Ptos.
1. A. José	11	11	0	0	39	4	22+ 10
2. Briviesca	12	9	1	2	34	11	19+ 7
3. Firestone	11	7	4	0	33	14	18+ 8
4. La Casera	11	6	3	2	26	16	15+ 3
5. Alcázar	11	7	0	4	28	15	14+ 2
6. S. Cristóbal	11	5	1	5	23	22	11+ 1
7. Círculo	12	4	3	5	23	24	11– 1
8. V. Nela	11	3	4	4	17	14	10
9. Vadillos	11	4	1	6	17	17	9– 1
10. S. Esteban	11	4	0	7	13	18	8– 2
11. F. Rojas	11	2	4	5	8	16	8– 4
12. Trespaderne	10	3	0	7	5	26	6– 4
13. R. Vena F.	10	2	1	7	16	30	5– 5
14. S. Catalina	12	2	1	9	11	37	5– 7
15. A. Burgalés	11	2	1	8	13	42	5– 7

Provincial Cadete (Grupo A)

Trofeo Caja de Ahorros Municipal

RESULTADOS

S. Catalina 1 – 2 F. Rojas
Groggyssś 1 – 0 S. Esteban
R. Vena 0 – 3 Firestone
Círculo 1 – 2 La Casera

PROXIMA JORNADA

Groggyssś - S. Catalina
R. Vena - F. Rojas
Círculo - S. Esteban
R. Vena F. - Firestone

	J	G	E	P	GF	GC	Ptos.
1. Firestone	11	9	1	1	46	5	19+ 9
2. S. Esteban	11	8	1	2	39	9	17+ 7
3. S. Catalina	11	7	1	3	26	16	15+ 3
4. Groggyssś	11	5	2	4	24	15	12
5. La Casera	11	5	1	5	26	13	11+ 1
6. Círculo	10	5	0	5	33	21	10
7. F. Rojas	10	3	0	7	17	27	6– 4
8. R. Vena	11	1	2	8	6	27	4– 8
9. R. Vena F.	10	1	0	9	4	88	2– 8

Provincial Cadete (Grupo B)

RESULTADOS

S. Catalina 3 – 2 Vadillos
S. Esteban 1 – 11 R. Burgos
Deportiva 14 – 0 B. La Isla
Loyola 7 – 0 A. Burgalés

PROXIMA JORNADA

S. Esteban - S. Catalina
Deportiva - Vadillos
Loyola - R. Burgos
A. José - B. La Isla

	J	G	E	P	GF	GC	Ptos.
1. R. Burgos	11	10	0	1	48	7	20+ 10
2. Deportiva	11	9	1	1	56	12	19+ 7
3. Loyola	10	7	1	2	33	11	15+ 5
4. A. José	10	7	0	3	33	17	14+ 4
5. S. Esteban	11	5	0	6	14	43	10– 2
6. S. Catalina	11	4	1	6	31	24	9– 3
7. Vadillos	10	3	1	6	19	19	7– 3
8. A. Burgalés	11	1	0	10	11	47	2– 8
9. B. La Isla	11	0	0	11	6	71	-2– 10

Provincial Cadete (Grupo C)

RESULTADOS

M. Aduana 6 – 1 M. Bilbao
S. El Cid Ap. Mirandés A.
C. Viejo 1 – 2 Bolera Rica

PROXIMA JORNADA

Mirandés A. - M. Aduana
Bolera Rica - S. El Cid
M. Bilbao - C. Viejo

	J	G	E	P	GF	GC	Ptos.
1. C. Viejo	9	5	3	1	18	5	13+ 3
2. S. El Cid	8	4	4	0	17	6	12+ 4
3. Bolera Rica	9	5	2	2	14	8	12+ 4
4. Mirandés A.	8	4	2	2	10	6	10+ 2
5. M. Aduana	9	1	1	7	11	26	3– 7
6. M. Bilbao	9	1	0	8	9	28	2– 6

Provincial Infantil (Grupo A)

Trofeo Asesoría Laboral A. Marañón

RESULTADOS

A. Burgalés 0 – 17 Vadillos
S. Cristóbal 1 – 7 La Casera
Groggyssś 1 – 3 Deportiva
A. José 2 – 0 Loyola

PROXIMA JORNADA

Loyola - A. Burgalés
Vadillos - S. Cristóbal
La Casera - Groggyssś
Deportiva - A. José

	J	G	E	P	GF	GC	Ptos.
1. Vadillos	8	8	0	0	76	3	16+ 8
2. Deportiva	8	7	0	1	33	5	14+ 8
3. Groggyssś	8	5	0	3	35	21	10+ 2
4. La Casera	8	3	1	4	19	19	7+ 1
5. Loyola	8	3	1	4	17	19	7– 1
6. A. José	8	3	1	4	11	13	7– 1
7. A. Burgalés	8	1	0	7	11	55	2– 8
8. S. Cristóbal	8	0	1	7	2	69	1– 9

Provincial Infantil (Grupo B)

RESULTADOS

F. Rojas 4 – 0 Círculo
Firestone 11 – 0 Deportiva
S. Esteban 1 – 0 Vadillos
R. Vena 3 – 5 R. Vena F.

PROXIMA JORNADA

Firestone - F. Rojas
S. Esteban - Círculo
R. Vena - Deportiva
R. Burgos - Vadillos

	J	G	E	P	GF	GC	Ptos.
1. F. Rojas	9	9	0	0	50	6	18+ 8
2. R. Burgos	8	7	0	1	38	3	14+ 6
3. Firestone	9	7	0	2	34	8	14+ 4
4. S. Esteban	9	5	1	3	14	11	11+ 1
5. Círculo	9	3	0	6	17	22	6– 2
6. R. Vena F.	9	3	0	6	17	46	6– 2
7. R. Vena	9	2	1	6	14	33	5– 5
8. Vadillos	9	1	2	6	17	28	4– 4
9. Deportiva	9	1	0	8	7	51	2– 6

Provincial Infantil (Grupo C)

RESULTADOS

Beymas 5 – 0 Gometero
La Estrella 1 – 2 Coinme
Bolera 10 – 1 C. Viejo
La Charca Ap. Const. Ebro

PROXIMA JORNADA

Coinme - Gometero
C. Viejo - La Estrella
Const. Ebro - Bolera
La Charca - Beymas

	J	G	E	P	GF	GC	Ptos.
1. Coinme	9	8	0	1	48	9	16+ 6
2. La Charca	8	7	1	0	61	7	15+ 9
3. Bolera	9	6	0	3	60	16	12+ 4
4. La Estrella	9	3	2	4	39	22	8– 2
5. Const. Ebro	8	3	1	4	27	24	7– 1
6. C. Viejo	9	3	1	5	18	48	7– 1
7. Beymas	9	2	1	6	12	49	5– 5
8. Gometero	9	0	0	9	4	94	0– 10

Provincial Infantil (Grupo D)

RESULTADOS

Gabrielistas 1 – 8 S. Catalina
Claret 2 – 7 Castilla

	J	G	E	P	GF	GC	Ptos.
1. S. Catalina	6	6	0	0	48	8	12+ 6
2. Gabrielistas	6	4	0	2	21	27	8+ 2
3. Claret	6	1	0	5	18	29	2– 4
4. Castilla	6	1	0	5	11	34	2– 4

Fútbol 7 Alevín (Grupo A)

Trofeo Excmo. Ayuntamiento

RESULTADOS

Loyola 1 – 3 Blanca «C»
S. Esteban 0 – 2 R. Vena
Vadillos 5 – 1 Deportiva
Vadillos «D» 0 – 5 J. Círculo

PROXIMA JORNADA

Vadillos «D» - Blanca «C»
R. Vena - Loyola
Deportiva - S. Esteban
J. Círculo - Vadillos

	J	G	E	P	GF	GC	Ptos.
1. Vadillos	5	5	0	0	56	3	10+ 4
2. J. Círculo	5	5	0	0	37	10	10+ 6
3. Deportiva	5	3	0	2	25	15	6+ 2
4. Blanca «C»	5	2	0	3	17	30	4
5. Loyola	5	2	0	3	9	23	4– 2
6. R. Vena	5	2	0	3	7	31	4
7. Vadillos «D»	5	0	1	4	5	20	1– 5
8. S. Esteban	5	0	1	4	7	31	1– 5

Fútbol 7 Alevín (Grupo B)

RESULTADOS

F. Rojas «B» 4 – 3 Vadillos «B»
Loyola «B» 2 – 3 Firestone
R. Burgos 17 – 0 Burgalés «B»
Vadillos «E» 3 – 5 Blanca

PROXIMA JORNADA

Vadillos «E» - Vadillos «B»
Firestone - F. Rojas «B»
Burgalés «B» - Loyola «B»
Blanca - R. Burgos

	J	G	E	P	GF	GC	Ptos.
1. R. Burgos	5	5	0	0	61	1	10+ 4
2. Firestone	5	4	0	1	40	8	8+ 4
3. Blanca	5	4	0	1	32	8	8+ 4
4. Loyola «B»	5	2	1	2	27	23	5– 1
5. Vadillos «B»	5	1	1	3	16	23	3– 1
6. F. Rojas «B»	5	1	1	3	9	42	3– 3
7. Vadillos «E»	5	0	2	3	11	31	2– 4
8. Burgalés «B»	5	0	1	4	4	64	1– 3

Fútbol 7 Alevín (Grupo C)

RESULTADOS

Vadillos «C» 1 – 6 R. Burgos
A. Burgalés 7 – 7 F. D. Reig
Groggyssś 6 – 0 Milagrosa
F. Rojas 5 – 2 Blanca «B»

PROXIMA JORNADA

Loyola - Groggyssś
Blanca «B» - A. Burgalés
Milagrosa - Vadillos «C»
F. D. Reig - R. Burgos

	J	G	E	P	GF	GC	Ptos.
1. Loyola	8	8	0	0	62	8	16+ 8
2. R. Burgos	8	5	1	2	32	10	11+ 3
3. A. Burgalés	8	5	1	2	48	27	11+ 3
4. Blanca «B»	8	5	0	3	40	20	10+ 2
5. F. Rojas	8	5	0	3	47	31	10+ 2
6. F. D. Reig	8	3	2	3	27	29	8
7. Vadillos «C»	8	2	0	6	25	46	4– 4
8. Groggyssś	8	1	0	7	16	68	2– 6
9. Milagrosa	8	0	0	8	3	61	0– 8

Fútbol 7 Alevín (Grupo D)

RESULTADOS

S. Catalina B 2 – 9 Claret A
Claret B 0 – 7 S. Catalina A
Castilla 6 – 1 Gabrielistas

PROXIMA JORNADA

Claret B - Castilla
S. Catalina B - S. Catalina A
Claret A - Gabrielistas

	J	G	E	P	GF	GC	Ptos.
1. Castilla	5	5	0	0	48	8	10+ 4
2. S. Catalina A	5	4	0	1	17	9	8+ 4
3. Claret A	5	2	1	2	13	14	5+ 1
4. Gabrielistas	5	2	0	3	13	11	4– 2
5. S. Catalina B	5	1	0	4	9	32	2– 2
6. Claret B	5	0	1	4	2	28	1– 5

Fútbol 5 Benjamín (Grupo A)

RESULTADOS

Groggyssś 14 – 2 Vadillos
S. Cristóbal 3 – 13 Burgos
Castilla «B» 3 – 7 Vadillos «D»

PROXIMA JORNADA

B. Castilla «B» - F. Rojas
R. Burgos - Groggyssś
Vadillos «D» - S. Cristóbal

	J	G	E	P	GF	GC	Ptos.
1. R. Burgos	5	5	0	0	55	7	10+ 6
2. Groggyssś	4	4	0	0	46	11	8+ 4
3. Vadillos «D»	4	2	1	1	27	11	5+ 3
4. Vadillos	5	2	0	3	10	45	4
5. F. Rojas	4	1	1	2	15	21	3– 1
6. S. Cristóbal	4	0	0	4	8	29	0– 6
7. B. Castilla «B»	4	0	0	4	5	42	0– 6

Fútbol 5 Benjamín (Grupo B)

RESULTADOS

Loyola 10 – 2 B. Castilla
Milagrosa 0 – 7 S. Esteban
Vadilllos «B» 2 – 15 Vadillos «C»

PROXIMA JORNADA

S. Esteban - Loyola
Vadillos «C» - Milagrosa
R. Burgos - Vadilllos «B»

	J	G	E	P	GF	GC	Ptos.
1. Vadillos «C»	4	3	1	0	45	11	7+ 3
2. R. Burgos	4	3	1	0	35	7	7+ 3
3. Loyola	4	3	0	1	37	7	6+ 2
4. S. Esteban	4	2	0	2	18	22	4
5. B. Castilla	5	1	1	3	17	42	3– 1
6. Milagrosa	4	0	2	2	6	27	2– 2
7. Vadilllos «B»	5	0	1	4	6	48	1– 5

Fútbol 5 Benjamín (Grupo C)

RESULTADOS

Catalina B 1 – 0 Claret B
Claret C 8 – 1 Catalina A

PROXIMA JORNADA

Claret A - Catalina B
Catalina A - Claret B

	J	G	E	P	GF	GC	Ptos.
1. Catalina A	4	3	0	1	22	10	6+ 2
2. Claret A	4	3	0	1	24	13	6+ 2
3. Catalina B	4	2	0	2	12	21	4
4. Claret C	4	1	0	3	9	12	2– 2
5. Claret B	4	1	0	3	2	13	2– 2

M.C.D. 2018

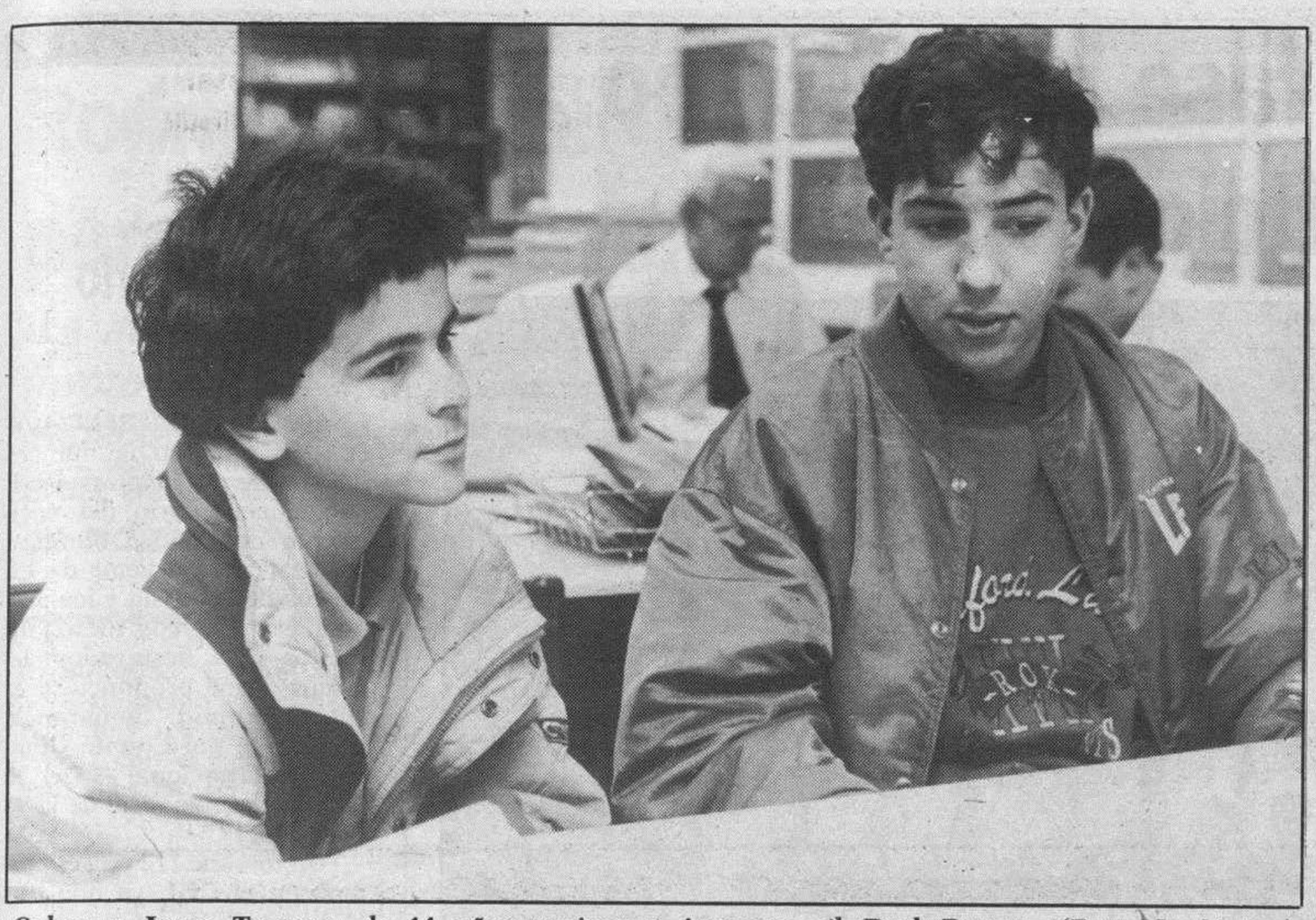

«Cuke» y Jorge Tamayo, de 14 años aspiran a jugar en el Real Burgos. (Foto: L. Matías).

Cuke Martín y Jorge Tamayo, dos infantiles en la selección

Ambos defienden colores de distintos clubes y les une el equipo provincial de Burgos

☐ **BURGOS.-** Dos jóvenes burgaleses vuelven a abrir esta sección dedicada a los futuros valores del fútbol. En esta ocasión, los protagonistas responden a los nombres de Jorge Tamayo Doncel y César Martín Pérez, ambos de catorce años de edad.

Aunque defienden los colores de distintos clubes y se desenvuelven en demarcaciones diferentes, los dos tienen en común el hecho de haber defendido a la selección burgalesa en tres ocasiones.

Jorge Tamayo juega en el equipo infantil de la Deportiva, en el centro del campo. Cuando ha defendido el pabellón de Burgos lo ha hecho como líbero. Este cambio de posición sobre el terreno de juego no es ningún problema para Tamayo: «Me es indiferente jugar en un sitio u otro». Antes de recalar en la Deportiva, a comienzos de esta temporada, perteneció al Loyola. Sobre su actual club señala que «cuenta con un gran equipo y un buen campo».

César Martín Pérez, por su parte, es conocido en el ambiente local por Cuke. Lleva la mitad de su vida en el Vadillos, único club que ha tenido la fortuna de contar con su habilidad en la línea atacante. Su desparpajo con el balón, la rapidez que imprime al juego, son pilares fundamentales a la hora de verse con las defensas rivales, por lo general más grandes que él físicamente, pero esto, en absoluto, amilanan al chaval.

Cuke no admira a nadie en especial. Sólo se preocupa de ir mejorando día a día, para intentar que en alguna ocasión se cumpla su sueño, llegar al Real Burgos, objetivo al que también aspira Jorge Tamayo.

De momento, Cuke se toma el deporte como diversión. No le preocupa, ni tampoco se lo plantea seriamente, el futuro en el mundo del balón. Por ello, lo mismo que su compañero, el próximo curso estudiará primero de BUP.

Tanto Cuke como Jorge entrenan tres días a la semana, dos con sus respectivos clubes y uno con la selección burgalesa.

El centrocampista y el delantero consideran que el nivel de juego de su categoría, infantil, es pobre, por lo que creen que habría que modificar la estructura, ya que sólo dos equipos son competitivos. Ante el resto de rivales, los resultados suelen dejar bien a las claras quiénes dominan el grupo.

El próximo 23 de abril, festividad en la Comunidad de Castilla y León, Cuke y Jorge, si las cosas no se tuercen para ellos, jugarán contra Valladolid en el estadio Helmántico de Salamanca.

El artillero tiene una memoria prodigiosa, y para finalizar, nos hace un repaso de los tres encuentros que los dos han jugado con Burgos: «El primero empatamos a tres goles con Palencia. Yo marqué dos goles y Oscar Güemes logró uno. En este partido Jorge fue expulsado. El segundo encuentro con la selección, ganamos cero a dos a Segovia, con tantos de Iker y Oscar Güemes. El último, derrotamos a Soria, ocho a cero. Yo marqué tres goles, Güemes dos, Iker, Calleja y Héctor se repartieron los otros tres».

Bases de la XIII edición del Trofeo de Fútbol Diputación Provincial de Burgos

En esta edición podrán participar en el campeonato todos los nacidos en el año 1975 y anteriores (17 años)

☐ **BURGOS.-** La Diputación Provincial de Burgos ha convocado la celebración de la XIII edición del Trofeo de Fútbol Diputación Provincial. Tras el preceptivo informe de la Comisión de Deportes y la aprobación por parte de la Comisión de Gobierno, las bases serán distribuidas a todos los puntos de la geografía provincial estos días.

Con un retraso considerable sobre ediciones anteriores se han aprobado las bases que han de regir la XIII edición del Trofeo Diputación Provincial de fútbol. Este retraso se verá reflejado en la disputa de un menor número de partidos.

En esta división que se realizará por grupos atendiendo la aproximación geográfica se disputarán los partidos por el sistema de Liga a doble vuelta, siendo los sábados por la tarde y los domingos por la mañana y tarde los días de la competición.

Como en otras ocasiones se dan facilidades para la participación de las localidades pudiendo asociarse dos o más Ayuntamientos o entidades para la creación de un equipo. Las localidades de más de 20.000 habitantes no pueden participar.

Cada equipo participante en el trofeo dispondrá de un campo de fútbol que reúna las mínimas condiciones reglamentarias. La participación en el trofeo queda supeditada a la aceptación por parte de la organización del terreno de juego.

LOS JUGADORES DE BURGOS, MIRANDA Y ARANDA, EXCLUIDOS

Sin duda este apartado es el que más atención ha tenido en los debates previos y será el que centre los comentarios de esta edición. Los jugadores que residan en los Ayuntamientos de Burgos, Miranda y Aranda no podrán jugar en el XIII Trofeo Diputación Provincial de Burgos, a no ser que hayan nacido o estén empadronados en otra localidad y esta cumpla el requisito de radio de acción de 45 kilómetros con respecto a la localidad que se haya inscrito en el campeonato.

Se considerará jugador a aquel que haya nacido en el pueblo, el que esté empadronado en el mismo aunque no hubiera nacido en el mismo, si sus padres han nacido en el pueblo o están empadronados sus padres o esposas. Los empadronados como transeÜntes no pueden jugar.

Los equipos estarán formados por deportistas no federados, es decir que no posean licencia federativa en vigor durante la temporada 1991/92 con algún club federado.

Los jugadores que durante la temporada 1991/92 tengan licencia en vigor como federados en esta provincia o en otra, bien por ser primera temporada de contrato o por ser renovación, no se les diligenciará la documentación. Podrán participar todos los nacidos en el año 1975 y anteriores (17 años).

Las inscripciones se deberán formalizar en la Sección de Deportes de la Diputación Provincial, en el Paseo del Espolón número 34. Una vez cerrado el plazo de admisión dará comienzo la competición prevista disputar en dos fases de zona, provincial y final.

Los equipos una vez divididos en grupos por proximidad geográfica jugarán por el sistema de Liga a doble vuelta. En la fase provincial tomarán parte los equipos campeones de la fase de zona, más los mejores segundos de cada grupo necesarios para emparejar las eliminatorias.

Los ganadores de las eliminatorias de la fase provincial jugarán el partido final por el primer y segundo puesto, y por el tercer y cuarto se jugará a doble partido en casa de cada uno de los equipos los fines de semana siguientes de haber sido eliminados para el primer y segundo.

En el capítulo de premios un amplio apartado para la fase de zona y final provincial, destacando al máximo goleador y portero menos goleado. El trofeo a la deportividad ha sido potenciado.

LADA SAMARA 92 AHORA 100.000 Pts. MENOS
DESDE 830.000 Pts.
AHORRO PROMOCIONAL INCLUIDO
0% EN FINANCIACION, TAMBIEN CREDILADA SE PONE DE TU LADO
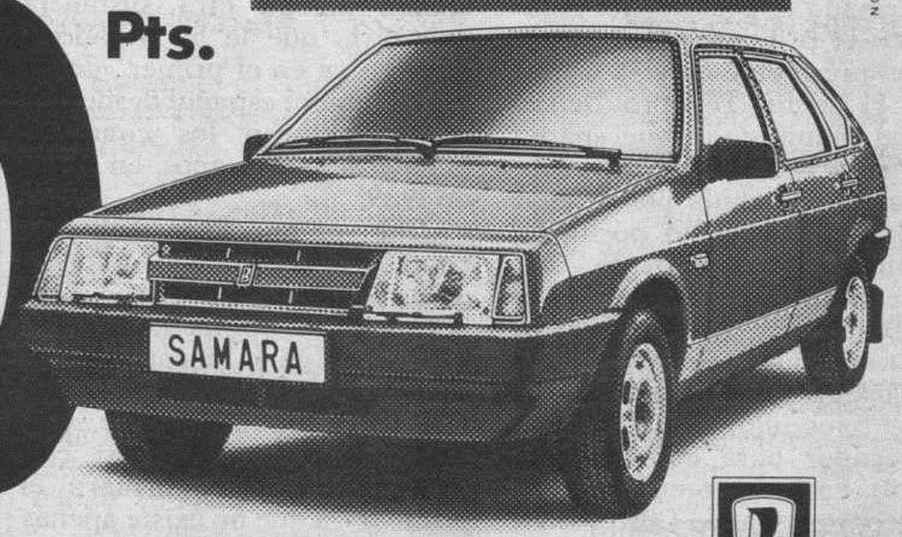

N.C.A. & ASOCIADOS
OFERTA VALIDA HASTA FIN DE MES EN PENINSULA Y BALEARES PARA VEHICULOS EN STOCK. EXCEPTO SAMARA LX. NO ACUMULABLE A OTRAS OFERTAS PROMOCIONALES
EN VERSIONES 1.300 Y 1.500 c.c. CON 3 Y 5 PUERTAS.
CINTURONES DE SEGURIDAD TRASEROS. ECONOMETRO. FAROS HALOGENOS. REPOSACABEZAS. SERVOFRENO. 5 VELOCIDADES
LADA
PALACIOS MOTOR, S.A. Ctra. Madrid-Irún, Km. 234,5. Telfs.: (947) 26 30 00 - 26 40 18.
AGENTES OFICIALES: TALLERES SERMA. Padre Flores, 11. Telf.: (947) 23 16 06. TALLERES DANIEL MARIN. Fernando Dancausa, 8. Telf.: (947) 58 63 62. Pradoluengo. TALLERES BENITO. San Isidro, 6. Telf.: (947) 50 33 93. Aranda de Duero. TALLER AUTOREPARACIONES ALAVA. Alava, 18. Telf.: (947) 31 17 45. Miranda de Ebro.

M.C.D. 2018

Comenzó la segunda fase en el Trofeo Finisterre de fútbol aficionado

La Casera, Choquerón, Taladras, Yllera, Pitorreo-76 y Cong. Antártida, líderes

Equipo de San Pedro La Casera.

☐ **BURGOS.-** La XIV edición del Trofeo Finisterre ha disputado durante el fin de semana la primera jornada de la segunda fase en sus dos grupos así, como en los subgrupos de Deportes Podium, Deportes Ortega, Floristería Castilla y P.H. Infórmatica.

Los resultados registrados en el grupo «A» del Trofeo Finisterre han sido: San Miguel-Villalbilla (1-1), San Esteban-S.P. La Casera (1-2).

Clasificación:

S.P. La Casera, 2 puntos; Villalbilla, San Miguel, 1; San Esteban, Galletas Moste, 0 puntos.

Grupo «B», Choquerón-San Julián (2-0), Yagüe-Peña San Juan del Monte (2-0).

Clasificación:

Choquerón, Yagüe, 2 puntos; San Julián, Peña San Juan del Monte, Productos D.F.S., 0 puntos.

Grupo Deportes Podium:

Las Quemadas-Peña San Vicente (1-0), Virutas-Taladras S.R. (0-3).

Clasificación:

Taladras S.R., Las Quemadas, 2 puntos; Peña San Vicente, Virutas, Sporting Zona, 0 puntos.

Grupo Deportes Ortega:

Unión Deportiva Yllera-El Grove II (6-0), Electricidad Gómez-Pub Picoco (1-3).

Clasificación, U.D. Yllera, Pub Picoco, 2 puntos; Electricidad Gómez, El Grove II, Congelados Amparo, 0 puntos.

Grupo Floristería Castilla:

U.D. Alegría-California San Bruno (1-1), Pitorreo 76-Veteranos Bar Huelgas (3-2).

Clasificación:

Pitorreo 76, 2 puntos; U.D. Alegría, California San Bruno, 1; Veteranos Bar Huelgas, Tecni Sport Comacal, 0 puntos.

Grupo P.H. Informática.

Congelados Antártida-C.M.P. Amaya (4-1), Chaston-Bar José (1-1).

Clasificación:

Congelados Antártida, 2 puntos; Chaston, T. Bar José, 1; C.M.P. Amaya, Valle del Sol, 0 puntos.

PROXIMA JORNADA

Los emparejamientos para la próxima jornada, segunda de competición se ajustan al siguiente detalle:

Villalbilla-Galletas Moste; S.P. La Casera-San Miguel.

San Julián-Productos D.F.S., Peña San Juan del Monte-Choquerón.

Peña San Vicente-Sporting Zona, Taladras S.R.-Las Quemadas.

El Grove II-Congelados Amparo; Pub Picoco-U.D. Yllera.

California San Bruno-Tecni Sport Comacal; Veteranos Bar Huelgas-U.D. Alegría.

C.M.P. Amaya-Valle del Sol; Bar José-Congelados Antártida.

El yugoslavo Punisic, el primer dopado en el fútbol español

☐ **MADRID**/COLPISA. - El yugoslavo Dragan Punisic, del Castellón, el primer jugador del fútbol español que ha dado positivo en un control «antidoping», será sancionado con dos meses de inhabilitación si se confirma su caso de dopaje en el contranálisis que ya ha sido solicitado por su club.

Punisic, de 25 años de edad, dio positivo en el control antidopaje que se le realizó el pasado 26 de enero tras el partido Celta-Castellón que terminó con empate a un gol. La Comisión Antidopaje de la Federación Española de Fútbol (FEF) ha confirmado el positivo del jugador en el primer análisis, aunque el presidente de esta Comisión, el doctor Teodoro Delgado, ha manifestado que «nadie está autorizado a anunciar la sustancia prohibida por la cuál ha dado el supuesto positivo».

Punisic, aquejado de una fuerte gripe, no jugó el partido de Balaídos, pero sí estuvo como suplente, según el Castellón exclusivamente para ocupar el banquillo, ya que faltaba un jugador para completar el mismo. Para el director general de Deportes, Rafael Cortés Elvira, este hecho «no puede servir como atenuante, ya que él ocupó el banquillo, fue uno de los elegidos para someterse al control y el reglamento establece las sanciones para estos casos sin tener en cuenta si jugó o no».

La sustancia prohibida por la que Punisic dio positivo no ha sido dada a conocer por ninguna autoridad, aunque según se informó la noche del lunes en la «Cadena Ser», podría tratarse de codeína. El médico del Castellón, Pablo Soria, ha reconocido que le recetó al jugador «Termogil» y «Clamoxil 500», dos sustancias que están admitidas, pero no descarta en absoluto, al igual que el presidente del Castellón, Domingo Tárrega, que el yugoslavo tomase por su cuenta alguna otra sustancia que es la que le ha llevado a convertirse en el primer «dopado» del fútbol español desde que se implantaron los controles hace más de dos años, en mayo de 1989.

Una vez que se le realice el contraanálisis, previo informe de la Comisión Antidopaje, será el Comité de Competición de la FEF el órgano encargado de establecer las sanciones oportunas. El contraanálisis que se le realizará a Punisic, casi con toda seguridad confirmará el positivo, ya que no existe apenas márgen de error en el primer control. Si como se espera no se demuestra la responsabilidad del club, el Castellón mantendría los dos puntos.

Losada se siente investigado por el Atlético de Madrid

☐ **MADRID**/COLPISA.- El jugador del Atlético de Madrid, Losada, al que Jesús Gil dio unas «vacaciones» de quince días, ha vuelto a entrenarse con la primera plantilla del equipo rojiblanco tras una semana de paro y sin la necesidad de un notario para entrar en el estadio Vicente Calderón.

Poco después del entrenamiento Losada manifestó en rueda de prensa que siente que el club está siguiendo e investigando su vida con el objeto de crearle problemas.

«Creo, siento que se está haciendo una pequeña investigación en torno a mi persona para intentar imputarme cualquier tipo de causa para crearme algún problema, pero estoy con la conciencia tranquila», manifestó el jugador.

Estas palabras las apuntó el jefe de prensa del Atlético, Antonio Domínguez Olano, presente en la rueda de prensa, lo que ya es significativo.

Una actitud similar utilizó Jesús Gil cuando despidió a Quique Setién. Aquel tema terminó en los tribunales y ocupó numerosas páginas en los rotativos. Si la historia se repite, durante mucho tiempo se hablará de Losada y de sus relacciones con el club que preside Jesús Gil y Gil.

Losada ha explicado lo que ocurrió en la reunión del pasado martes con Jesús Gil, en la que el inhabilitado presidente rojiblanco le dio 15 días de vacaciones.

Vacaciones que nunca solicitó el jugador, por lo que pidió a Gil que se lo comunicara por escrito, como así hizo.

En esto se ha basado Losada, asesorado por la AFE, para volver antes de los 15 días a los entrenamientos.

Losada envió en la mañana del lunes un requerimiento notarial al club anunciando que el martes –ayer– se presentaría en los entrenamientos y que le acompañaría un notario.

No fue necesario porque el Atlético le dijo por la mañana que podría entrenar sin ningún problema.

También explicó Losada que en esa famosa reunión Jesús Gil le planteó la rescisión del contrato a pesar de haber firmado al principio de esta temporada por tres años.

El jugador afirma que su intención es cumplir lo firmado. En todo este problema se siente apoyado por sus compañeros. También por Luis Aragonés que dijo ayer que «Losada es un jugador más de la plantilla».

De todas formas, el jugador Losada siente que «el daño moral ya está hecho», como manifestó ayer.

OLIMPISMO

Samaranch resaltó el centenario del COI

☐ **ALBERTVILLE (FRANCIA)**/E-FE. - El aumento del número de comités nacionales adscritos, el centenario del nacimiento de la idea olímpica moderna, el porvenir de los Juegos de Invierno y los problemas ecológicos, fueron los puntos más destacados del discurso que pronunció ayer Juan Antonio Samaranch, presidente del Comité Olímpico Internacional (COI) en la jornada inaugural de la 98 Sesión del COI.

Un total de 172 países pertenecen al COI, ya que tras la admisión de las tres repúblicas bálticas (Estonia, Letonia y Lituania) el pasado mes de septiembre en Berlín, se han producido las de Croacia y Eslovenia días antes de que Samaranch viajase a Moscú para entrevistarse con el presidente de Rusia, Boris Yeltsin.

Samaranch recordó que en 1992 se cumplen los cien años desde que el barón de Coubertin propusiera la reanudación de los Juegos, un siglo durante el que el movimiento olímpico se ha desarrollado y reforzado para ofrecer al mundo sus ideales de paz y fraternidad.

El presidente del COI, tras señalar que 1992 será el último año que acoja la celebración de los juegos de invierno y de verano, que se alternarán desde ahora cada dos años, se refirió al porvenir de los primeros y expuso el proyecto de que las futuras ediciones se adjudiquen a una ciudad sede, pero disputándose las pruebas en diversas subsedes del país e incluso de dos países que compartan fronteras.

Algo similar a estos juegos de Albertville, que suponen una vuelta a la naturaleza y una ruptura de la ciudad única como sede, caso de los pasados juegos de Calgary.

Los problemas ecológicos que se plantean con la organización y disputa de unos Juegos fueron abordados por Juan Antonio Samaranch, quien puso de relieve su importancia y la necesidad de pedir a las ciudades candidatas un informe sobre este particular. También pidió que esta cuestión figurase en el orden del día del congreso de París, en 1994.

Al margen de la sesión, y a cuatro días del comienzo de los juegos, las preocupaciones embargan el ánimo de los miembros del comité organizador (COJO) que copresiden Michel Barnier y Jean Claude Killy.

Los anuncios de nuevas huelgas por parte del colectivo de taxistas, que piden libre acceso, y las malas condiciones climatológicas que se anuncian a partir de hoy, amenazan el normal desarrollo de las competiciones, lo que –de producirse– desequilibraría el presupuesto, ya deficitario desde que se construyeron 170 kilómetros de carreteras para comunicar unas sedes con otras y mejorar los accesos a las mismas.

M.C.D. 2018

JUDO

Rodrigo García: «Habrá malestar pero no hay favoritismos»

«La afirmación de favorecer especialmente a un club determinado es ridícula»

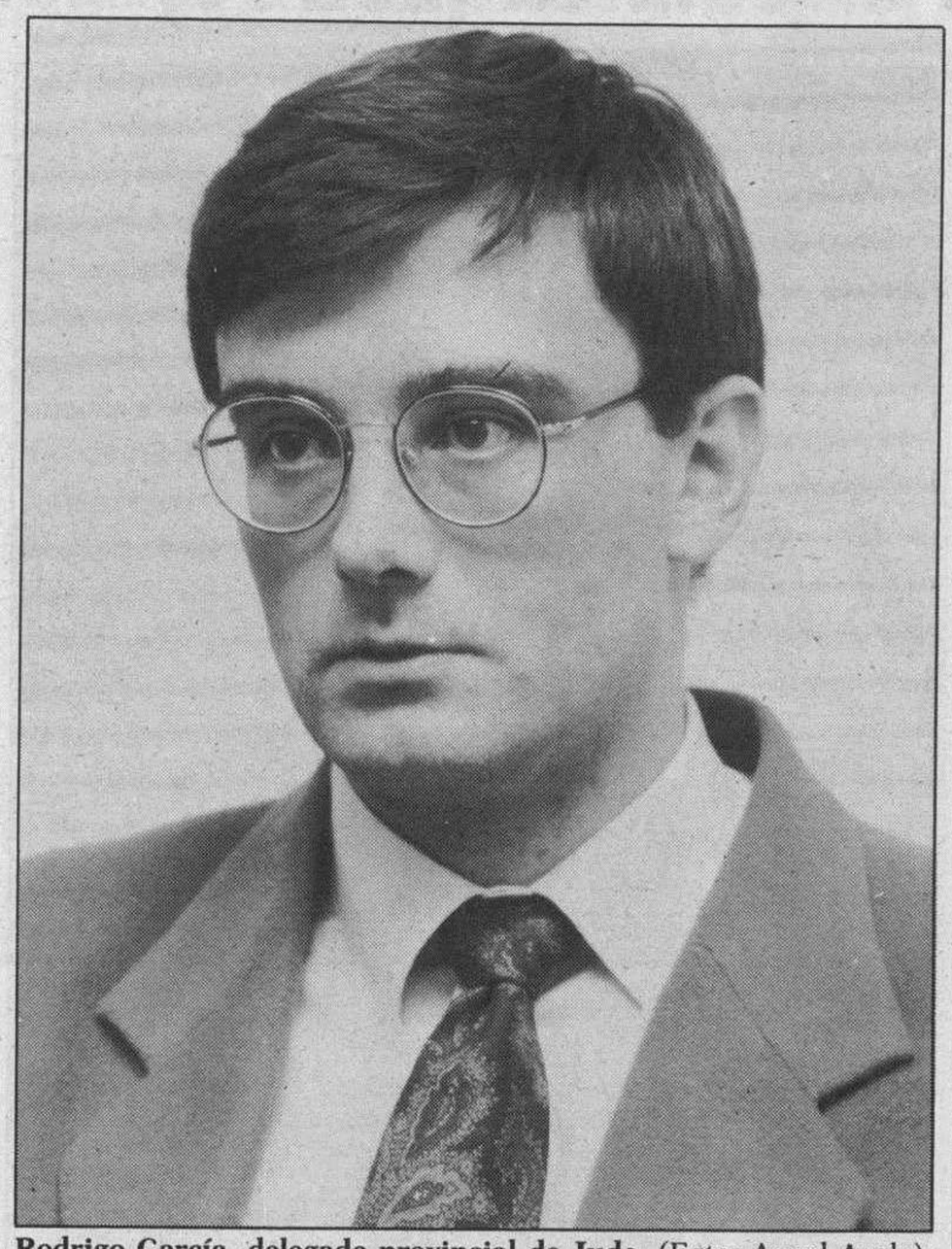

Rodrigo García, delegado provincial de Judo. (Foto: Angel Ayala).

☐ **BURGOS.-** El presidente de la Delegación Burgalesa de Judo nos remite una nota de prensa con el ánimo de informar y esclarecer a la opinión pública sobre los últimos acontecimientos ocurridos en el judo burgalés.

«En la sección de deportes del Diario de Burgos del día 3 de febrero y en una crónica destinada al Campeonato Provincial Junior, bajo el subtítulo «Creciente malestar» se acusa a la Delegación Burgalesa de Judo de favorecer a un club burgalés, y del estudio por parte de varios clubes de presentar una moción de censura al presidente, Rodrigo García.

Ante lo cual, yo personalmente, Rodrigo García, quiero dejar claros los siguientes puntos:

.º No salgo de mi asombro al comprobar en las páginas de tan excelente periódico burgalés cómo un periodista cuya identidad desconozco se ha limitado a exponer unas acusaciones totalmente gratuitas a entidades y personas públicas con nombres y apellidos, omitiendo quien es el autor o autores de las mismas.

2.º El club al que se hace anónimamente referencia es una entidad deportiva que goza del suficiente prestigio y reconocimiento público como para no necesitar ningún tipo de favor especial.

3.º Que esta afirmación de favorecer especialmente a un club determinado es tan profundamente ridícula que quien la mantenga no sólo se autodescalifica sino que también descalifica su capacidad de juicio y análisis.

4.º Que absolutamente nadie, excepto la Asamblea Provincial de esta Delegación, está facultado para interponer mociones de censura y como me consta que ningún miembro de la misma tiene la más mínima intención de hacerlo, quien haya manifestado tal posibilidad, además de indocumentado por el momento, es un profundo ignorante del reglamento.

FUTBOL SALA

CUI y Cenebad marcan la pauta en el Trofeo Profesores

☐ **BURGOS.-** Se ha disputado la decimotercera jornada de la XIV edición del campeonato de fútbol sala de profesores que organiza el Instituto de Bachillerato Comuneros de Castilla.

Durante el fin semana se ha disputado también el encuentro aplazado en su día, Derecho-Poza (5-1).

Los resultados de la jornada han sido: Aspanias-San José (9-2), Arámburu-C.S. Albornoz (6-1), Poza-Cenebad Adultos (3-7), Lerma-C.O. Cid (5-3), Comuneros-C.U.I. (0-9), Empresariales-Profesores de E.G.B. (0-0), C.E.P.-Idiomas (4-4), A.T.U.-Derecho (5-6).

La clasificación queda encabezada por los equipos del C.U.I. y Cenebad Adultos, con un total de 23 puntos. Le siguen, Derecho, Lerma, 22; Arámburu, 15; Comuneros, C.O. Cid, Idiomas, Profesores de E.G.B., 13; Aspanias, 12; A.T.U., C.E.P., 10; Poza, 8; C.S. Albornoz, 5; San José, Empresariales, 3 puntos.

En la competición que organiza la Delegación Burgalesa de Fútbol se han registrado los siguientes resultados en Primera División:

Electrodermo Gas Junker-Bar Resbalón (2-2), Party Cular-Saxo Bar (2-5), Suministros Industriales Weimar-Mío Cid Vinos (1-0), Pub Stukas-Camping Caravaning (10-4), Glaxo S.A.-Gerayca (2-6), Suministros Industriales Herrera-Vinos Tierra Aranda (2-4).

En Segunda División, Imesa-Adrada de Haza (10-4), A. Rodríguez Bulevar-Limpieza García Bombero (12-2), Ebanistería F. Benedited-Bar Chuleta (3-11), Talleres Richards-Repuestos Aranda (4-2), Altresa-Adroga (4-3), Canary Milagros-Vadocondes (2-6).

ATLETISMO

Incesa clasifica a cuatro equipos para el Nacional

☐ **ARANDA DE DUERO**/VALENTIN GARCIA. - El Club Atletismo Incesa-Aranda tuvo una destacada actuación en los pasados Campeonatos Regionales de Castilla y León, celebrados en Salamanca.

De los cuatro equipos que presentó el club arandino, los cuatro lograron su clasificación matemática para estar presentes el próximo 23 de febrero en la localidad de Guarromán (Jaén), donde se llevarán a cabo los Campeonatos de España.

La categoría que mayor éxito le dio al club Incesa fue la de promesas masculino, ya que obtuvo el primer puesto por equipos –aún pendiente de recurso–. En esta categoría de promesas se consiguió el mejor puesto por parte de un atleta burgalés. Juan Núñez Alonso entró en la segunda posición. Por detrás de él, César Cabestrero Moreno que conquistó la sexta plaza; Alfonso Moral de Blas fue el decimoséptimo y Julio Portugal Pérez, terminó el decimooctavo.

El equipo que mejor se clasificó después de los promesas fue el de junior femenino en el que consiguieron el segundo puesto en el regional. Individualmente, octava fue Edurne Jiménez; décima, Susana Jiménez; undécima, Asunción Caballero; decimotercera, Marisol Ontañón; vigesimosexta, Paula Peña Bravo y trigesimoprimera, Raquel Azcutia.

En la categoría senior masculino, el Incesa consiguió la medalla de bronce, destacando las actuaciones individuales de José Alamo Matesanz fue undécimo; Antonio Verdugo, vigesimoprimero; Ramón García, vigesimocuarto y José Hernando, trigesimonoveno.

POLIDEPORTIVO

PRUEBAS DEPORTIVAS EN SAN AMARO PARA ESCOLARES DEL C.R.I.E.B..- En la mañana de ayer y en las instalaciones de las pistas de atletismo de San Amaro se reunieron los profesores de Educación Compensatoria de la zona de Peñaranda de Duero y los profesores titulares acompañados de los escolares a su cargo de las localidades de Caleruega, Baños de Valdearados, Coruña del Conde, Peñaranda de Duero, Quintanilla del Agua, Mecerreyes. El acto se enmarca dentro del programa de actividades deportivas, que reúne en Burgos por cinco días a 60 alumnos del ciclo superior de dichas localidades.

El programa de realizaciones para estos días incluye la visita de diversas instalaciones de la capital burgalesa. En el C.R.I.E.B. realizarán otras actividades como tecnología, informática, seguridad vial, etc., programadas por los profesores del mismo. (Foto: Lorenzo Matías).

Ultimo día para la inscripción del XIV cross de San Lesmes

☐ **BURGOS.-** A cuatro días de la disputa del cross de San Lesmes la competición se presenta más abierta que ningún año con una participación de lujo en la categoría senior tanto masculina como femenina.

Las inscripciones se podrán realizar antes del día 6 de febrero en la Delegación Burgalesa de Atletismo, calle San Juan, 22-2, de 20 a 22 horas. En Papelería Diteca, calle Vitoria 43 y Deportes Tecni Sport, Avenida del Vena, número 5, en horario de 10 a 14 y de 17 a 20 horas.

Para la participación de la provincia se pueden dirigir por correo a la Diputación Provincial, Sección de Deportes, Apartado de Correos, número 2, 09080, Burgos.

A la participación de todos los clubes de la capital y provincia se unen los nombres de atletas de Burgos que en la actualidad defienden los colores de equipos de otras regiones.

En ese sentido y en la prueba senior estarán presentes entre otros los atletas Félix Hernando, Rodper Aranda; Noé Alvarez, Antonio Miranda, Pablo Camarero, Olga Pereda, José Ramón Saiz, Jesús Puente, del Rai-77, de La Rioja; José Ramón Torres, Real Sociedad; Carmelo de la Fuente, José Ortega, A.D. Capiscol; Javier Ruedas, Seguros Vimar; Arancha García, Vivodits, de León.

En la presente edición la carrera se disputará sobre un trazado urbano que discurre por la Avenida del General Yagüe, en la mañana del domingo.

La primera prueba en ver su disputa, a las 10,15 horas para ser la carrera senior masculina la última en celebrarse sobre una distancia de 5.750 metros a las 12,50 horas. A las 12 horas, se dará la salida a la prueba popular, libre todas categorías.

M.C.D. 2018

BALONCESTO

El Fórum y el Taugrés se la juegan hoy en la Copa Korac

☐ **MADRID**/COLPISA. - El Fórum Valladolid y el Taugrés Vitoria se juegan hoy en sus respectivas canchas su clasificación para las semifinales de la Copa Korac.

El Fórum, que recibirá al Zadar croata, tiene la eliminatoria prácticamente sentenciada después de haber vencido en el partido de ida por 80-95, pero el Taugrés deberá remontar 13 puntos ante el actual campeón de la competición, el Clear Cantú italiano.

El partido entre el Fórum y el Zadar, con la eliminatoria casi decantada a favor del equipo de Javier Casero, será ofrecido en directo por TVE-2 a partir de las ocho de la tarde, pero el más atractivo e interesante, el Taugrés-Clear Cantú, que comenzará a las siete y media de la tarde, sólo podrán presenciarlo los aficionados que asistan al pabellón Alava de Vitoria.

El Fórum de Javier Casero y el Taugrés de Herb Brown han conseguido esta temporada un hito histórico, ya que por primera vez ambos equipos se han clasificado para los cuartos de final de alguna competición europea. Buscarán las semifinales, algo que el Fórum tiene prácticamente asegurado tras su amplia victoria por quince puntos ante el Zadar en la localidad italiana de Trieste. El Taugrés lo tiene muchísimo más complicado, ya que en el partido de ida perdieron por 86-73 ante el Clear Cantú.

El Real Madrid aseguró su primer puesto ante el Benfica (102-79)

Los locales llegaron al descanso con 14 puntos de ventaja, gracias a los errores portugueses

☐ **MADRID**.– El Real Madrid aseguró la primera plaza de su grupo en la Copa de Europa al derrotar a un débil Benfica de Lisboa sin exhibir un buen juego y sin aprovechar su superioridad teórica en el juego interior, pese a los 23 puntos de diferencia en el marcador.

REAL MADRID: 102 (49+53): Antúnez (12), Biriukov (17), Cargol (18), Simpson (18), Brown (12) -cinco inicial- Llorente (5), Silva (5), González (-), Villalobos (2), Martín (13).

BENFICA: 79 (35+44): Pedro Miguel (18), Lisboa (28), Jean Jacques (18), Plowden (-) Guimaraes (4) -cinco inicial- Vieira (-), Ferreira (2), Leiria (2), Cruz (7).

Arbitros: Trumpke (ALE) y Pitsilkas (GRE). Excluyeron por cinco faltas personales a Gargol.

Los hombres de Clifford Luyk basaron todo su juego de ataque en los lanzamientos exteriores de Simpson y Cargol y fueron incapaces de desarrollar un juego fluido con sus pivotes, pese a que ninguno de los jugadores del Benfica superaba los dos metros de altura.

El Real Madrid alcanzó su primera ventaja importante en el minuto 14 cuando, gracias al acierto en los tiros exteriores de Josep Cargol, lograron una diferencia favorable de 7 puntos (29-22).

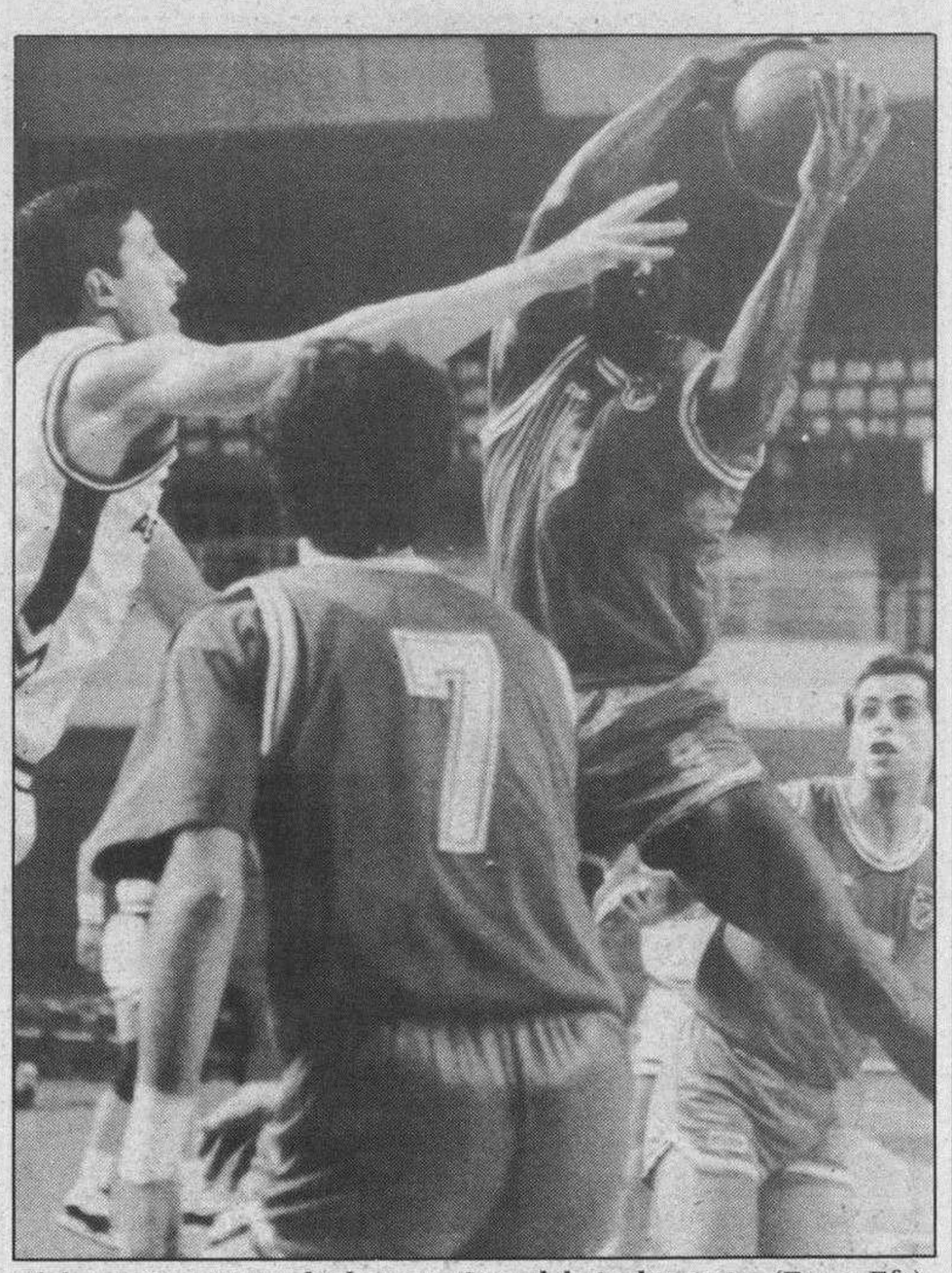

El luso, Conceicao, lucha con Cargol bajo los aros. (Foto: Efe).

El conjunto madrileño llegó al descanso con un 49-35 logrado gracias a los errores en el tiro de los lisboetas y los rápidos contraataques culminados por Cargol y Simpson.

En la segunda mitad los jugadores de Luyk salieron a la cancha con muy poca intensidad defensiva, lo que permitió al Benfica acercarse a ocho puntos en el minuto 30 (72-64), gracias al acierto de Carlos Lisboa desde la línea de tres puntos.

Sin embargo los errores del Benfica, que demostró por que se encuentra en la penúltima posición de su grupo, permitieron al Real Madrid ampliar su ventaja hasta los 23 puntos.

POLIDEPORTIVO

■ TENIS

Casal y Sánchez vencieron en dobles a Korda y Lendl

☐ **MILAN**/EFE. - Los españoles Sergio Casal y Emilio Sánchez Vicario vencieron a los checoslovacos Ivan Lendl y Petr Korda por 6-3 y 6-4, en partido de la primera ronda de dobles del torneo de tenis en pista cubierta de Milán, dotado con 565.000 dólares (unos 56,5 millones de pesetas).

Los resultados de individuales, primera ronda fueron:

Gianluca Pozzi (ITA) vence a Cedrid Pioline (FRA), por 5-7, 6-4 y 7-6 (7/3) y Guy Forget (FRA) a Amos Mansdorf (ISR), por 6-3 y 6-4; mientras que en dobles, primera ronda fue Sergio Casal/Emilio Sánchez (ESP) a Petr Korda/Ivan Lendl (CHE), por 6-3 y 6-4.

■ PARALIMPICOS

Tres mil disminuídos en Madrid'92

☐ **MADRID**/EFE. - Tres mil deportistas disminuídos psíquicos de noventa países participarán en los primeros juegos Paralímpicos Madrid'92, que se disputarán del 13 al 23 de septiembre y cuyo presupuesto es de 400 millones de pesetas.

Rafael Cortés Elvira, director general de Deportes, señaló en la presentación de estos Juegos que tendrán la misma categoría que los se celebren en Barcelona después de los Olímpicos, ya que cuando fueron aprobados por la Federación Internacional no había tiempo para incluirlos en los Juegos Paralímpicos de Barcelona.

Cinco serán las especialidades en las que los deportistas minusválidos podrán participar en los I Juegos Paralímpicos de Madrid'92: atletismo, baloncesto, natación, fútbol-sala y tenis de mesa.

REUNION DE LA UCI

Las ex-repúblicas soviéticas no fueron admitidas por la UCI

☐ **PARIS**/EFE. - La Unión Ciclista Internacional (UCI) anunció ayer que han sido admitidas Eslovenia y Croacia, mientras que las peticiones de ingreso de Rusia, Ucrania, Kazajstán y Georgia fueron pospuestas hasta el próximo Congreso de este organismo, durante los Juegos Olímpicos de Barcelona'92.

Hasta los Juegos, los corredores de las ex-repúblicas soviéticas podrán participar en todas las pruebas internacionales a las que hayan sido invitados, agregó la UCI.

De esta manera, Ucrania podrá participar en la Carrera de la Paz el próximo mes de mayo, con sus propios colores, tal y como lo desean los directivos de este Estado.

Por otro lado, el límite de doscientos corredores en las carreras de la Copa del Mundo de ciclismo podrá ser superado.

Los veinticinco primeros equipos en la clasificación internacional establecida a principios de temporada, que se hará pública a mediados de febrero, serán admitidos de oficio para tomar parte en las pruebas de Copa del Mundo.

Además, los equipos de la nacionalidad del país organizador situados entre la vigésimo sexta y la cuadragésima posición podrán participar, aunque únicamente con seis corredores, frente a los ocho que podrán presentar el resto de los equipos.

Según esta nueva reglamentación, aprobada a petición italiana, la clásica Milán-San Remo del próximo 21 de marzo, primera de la Copa, podría disputarse con más de 200 corredores. «No se ha tomado ninguna decisión para los años siguientes», indicó Roger Legeay.

Por otra parte, se eligieron las pruebas valederas para la Copa del Mundo de 1993. En razón de la limitación a diez pruebas, se mantendrán siempre las cinco «históricas»: Milán-San Remo, Tour de Flandes, París-Roubaix, Lieja-Bastogne-Lieja y Vuelta a Lombardía. El resto de las carreras –Amstel Gold (Holanda), Wincanton Classic (Inglaterra), Clásica de San Sebastián (España), Campeonato de Zurich (Suiza), GP de las Américas (Canadá) y París-Tours (Francia)– irán rotando cada temporada.

CICLISMO

La ONCE ganó la contrarreloj por equipos en la Vuelta a Andalucía

El primer líder de la ronda andaluza es Miguel Angel Martínez

☐ **CHICLANA (CADIZ)**/EFE. - La ONCE logró su primera victoria de la temporada al imponerse en la jornada inaugural de la Vuelta a Andalucía, una cronometrada por equipos de 15,5 kilómetros, por lo que su corredor Miguel Angel Martínez se convierte en el primer líder de la prueba.

El conjunto que dirige Manuel Sáiz, especialista en esa modalidad ciclista, cumplió a rajatabla los pronósticos que le daban como principal favorito, aunque las diferencias obtenidas no fueron tan amplias como se esperaba, ya que los ocho corredores de la ONCE necesitaron 17:47 minutos para recorrer los 15,5 kilómetros por los 17:51 de Seur, 18:55 del Panasonic holandés y 18:58 del Banesto que comandan Miguel Induráin y Roberto Lezaún, vencedor el pasado año.

Como en la mayoría de las ocasiones el acoplamiento de los ocho corredores de la ONCE fue perfecto, ya que los relevos, a pesar del fuerte viento en algunos tramos del circuito, fue perfecto y dosificaron magistralmente las fuerzas, algo que no ocurrió en otros equipos que cuentan con grandes rodadores en sus filas como fue el caso del Lotus de Sean Kelly, del PDM holandés de Raúl Alcalá o de la denominada «locomotora» del Panasonic holandés, que en esta ocasión no funcionó como se esperaba, y prueba de ello es que tres de sus corredores llegaron descolgados.

La sorpresa de la cronometrada la protagonizó el Seur que dirige José Antonio González Linares, ya que se clasificó en segunda posición a tan sólo cuatro segundos de los ganadores.

El otro protagonista y equipo a batir en el kilómetro cero de la prueba, por aquello de defender la victoria de la edición anterior y por tener en sus filas al todopoderoso Miguel Indurain, el Banesto, no lo hizo tampoco mal si se tiene en cuenta que tardó muchos kilómetros en coger el ritmo, ya que en la salida, primero un coche y después una moto se cruzaron en su camino. Para colmo de males a mitad del recorrido Prudencio Indurain pinchaba y de nuevo se perdía la sincronización.

En el lado contrario, destaca el comportamiento de los corredores del Clas, conjunto que cuenta con buenos velocistas pero que ayer no tuvo su día.

Su registro, cronometrado en 18:29, fue de los peores y además uno de sus líderes, Iñaqui Gastón, el más trabajador en los kilómetros iniciales, llegaba ligeramente descolgado del grupo.

M.C.D. 2018

El escultor guipuzcoano Oteiza cede su obra al pueblo de Navarra, por gratitud

El artista, de 83 años, firmó un protocolo con el presidente del Gobierno Foral

Cruz Alli abraza a Jorge Oteiza, en señal de admiración y gratitud.

□ **PAMPLONA**/EFE.-El escultor guipuzcoano Jorge Oteiza, de 83 años, firmó ayer con el presidente del Gobierno Foral, Juan Cruz Alli, un protocolo por el que cede su obra al pueblo de Navarra, al que agradeció la «comprensión» mostrada hacia él, al tiempo que criticaba la política cultural del Gobierno vasco.

Esta cesión es fruto de seis años de gestiones entre el artista guipuzcoano y el anterior Gobierno de Navarra, cuyo presidente, Gabriel Urralburu, también estuvo presente en la firma del protocolo.

La obra de Oteiza quedará expuesta en una Fundación Museo que se construirá en la localidad navarra de Alzuza, donde reside el artista, en la que se reunirá la colección más completa de su obra escultórica, así como libros, textos inéditos y trabajos de investigación.

El escultor, que mantiene desde hace tiempo fuertes discrepancias con el Gobierno vasco, señaló que la decisión de crear en Bilbao el Museo Guggenheim, acuerdo que calificó de «gravísimo» para la cultura vasca y de «culebrón», «me ha decidido a apresurar la cesión de mi obra a Navarra».

En este sentido, hizo «una sugerencia realmente importante y revolucionaria para nuestra política cultural, como es la anulación de todo compromiso pactado con el Guggenheim y con un partido político como el PNV, que aunque está en el Gobierno, no representa a nuestro país».

El artista, que en algunos momentos del acto se mostró emocionado, indicó que Alli y Urralburu son sus «amigos» y comentó sobre sus diferencias con el Gobierno vasco y el PNV que, «yo no me he sentido nunca un artista maldito, sino que los malditos son ellos, ya que es irreparable el daño cultural que han hecho a Euskadi».

Oteiza apuntó como otro aspecto decisivo para acelerar la cesión de su obra, la necesidad de poner en marcha una Fundación-museo que sirva de modelo para la constitución de otras similares, con el fin, agregó, de crear con escultores guipuzcoanos y navarros un circuito que permita una mejor formación artística de los niños, «ya que éstos -subrayó- son los que pueden mejorar la sociedad».

Por su parte, Alli expresó al artista el agradecimiento de los navarros por haberles cedido su legado, «mediante el que -precisó- quedas incorporado a la cultura de tu pueblo en la tierra de tus antepasados, a la que tú quisiste volver para sentirla como el corazón doliente de tu Euskal Herria».

A lo largo de su intervención, que anunció como su última comparecencia pública, Oteiza se mostró contrario al terrorismo, «pero partidario de la violencia, porque es la mejor forma de diálogo que existe», al tiempo que esgrimía el bastón en el que se apoyaba y que era el que usaba su fallecida esposa Itziar.

El escultor calificó el arte actual como «una canallada» y se desentendió de éste señalando que «yo ya no estoy en mí, sino que hace tiempo que he emprendido la marcha hacia ninguna parte».

El otro

ANDRES ABERASTURI

INTENTO por todos los medios ser moderadamente optimista pero cada vez el ejercicio resulta más y más difícil.

Hay en la sociedad española como un divorcio raro entre gobernantes y gobernados y cada cual va ya a su aire y nadie participa de nada que no sea su propio asunto y ni los acontecimientos previstos para este año de fastos son capaces de ilusionar a una sociedad permanentemente al borde del ataque de nervios.

Las cosas que ocurrieron en Cartagena no son de recibo. Si es verdad que eran un centenar los manifestantes más exaltados y lo que pretendían era entrar en el edificio que luego se medio incendió, no termino de entender por qué se llegó a la virulencia a la que se llegó.

Se avecinan tiempos duros para el sector industrial y ante un ministro de Trabajo completamente mudo (¿sabe alguien para qué sirve este ministro de Trabajo?) su colega de Industria dice cosas sensatas pero que los hechos se han encargado de negar: que la violencia no altera las previsiones del Gobierno, como aseguraba ayer Aranzadi, no se lo cree, después de Hunosa y muchos después del cojo Manteca, nadie en este pacífico país.

La violencia ha hecho cambiar criterios y ofertas al Gobierno y naturalmente ahora el Gobierno va a recoger los frutos de estas vacilaciones.

Mi teoría no es la dureza del ejecutivo frente a la violencia; de lo que se trata es de no llegar a la violencia, de discutir antes hasta donde se puede llegar en un ejercicio mínimo de serenidad y sinceridad.

Y otro tanto habría que decir a los sindicatos.

Si a las mesas de negociación acuden las partes como a un puesto del Rastro, a regatear y engañarse, el resultado va a ser siempre una chapuza que va a costar dinero, sudor y el riesgo siempre del error fatal por culpa de un bote de humo, una pedrada o una pelota de goma.

Más de 150 espectáculos y veinte exposiciones en la oferta cultural de los JJ.OO.

□ **BARCELONA**/EFE. Más de 150 espectáculos de música y teatro, entre los que destacan recitales de Sinatra, Liza Minelli y representaciones de Gassman, Peter O,Toole y «El Quijote» de Scaparro, y una veintena de exposiciones conforman la Olimpiada Cultural que se ofrecerá con motivo de los JJOO.

Roma Cuyas, vicepresidente ejecutivo de Olimpiada Cultural, presentó ayer la programación cultural olímpica que tendrá lugar en Barcelona entre junio y agosto próximos, vertebrada en torno a tres ejes, «Barcelona, 2000 años», «Artes y deportes» y «Festival Olímpico de las Artes».

En torno al prime eje, de marcado carácter historicista, se organizarán itinerarios por la ciudad, así como diversas exposiciones dedicadas a la época del medievo.

Dentro de «Artes y deportes» el Consejo Superior de Deportes ha organizado para julio un festival de deportes autóctonos españoles y exposiciones sobre la Grecia Antigua, los orígenes deportivos en España, la X Bienal Internacional del deporte en las bellas artes, así como Olymphilex,92, exposición mundial de Filatelia y Numismática Olímpica y Deportiva.

El Festival de las Artes concentra fundamentalmente la oferta musical y escénica, con espectáculos de La Cubana, Els Joglars, Comediants, Vol-Ras, Dagoll-Dagom, «Medea», con Irene Papas dirigida por Nuria Espert, «Don Quijote», con Flotats y Echanove bajo la dirección de Maurizio Scaparro, y «Tirano Banderas», dirigido por Lluis Pasqual, quien hará lo propio con una versión francesa de «El Caballero de Olmedo».

Primeras figuras de la escena como Vittorio Gassman, Jean Marais o Peter O,Toole actuarán en un espacio reducido dentro del ciclo «Una cita con...».

Otras obras de teatro que se representarán en Barcelona son «Cabaret», dirigido por Jerome Savary, «Macbeth», a cargo del Teatro Schiller de Berlín, «Johan Padan a la descoverta de le Americhe», obra de Dario Fo, y un «Hamlet» de la Compañía del San Martín de Buenos Aires.

Cartel oficial de la Olimpiada Cultural en Barcelona. (Foto: Efe).

M.C.D. 2018

LAS PELICULAS

«El baile de los vampiros»

TVE–2, 22,00 horas.

• Tras rodar en su país de origen un intenso drama psicológico titulado «El cuchillo en el agua», el director polaco Roman Polanski se estableció en Inglaterra, donde realiza una singular trilogía que incide en el lado oscuro de la naturaleza humana.

«Repulsión» aborda la historia de una mujer que sufre un trauma sexual y llega al asesinato. «Cul de sac» es una enloquecida comedia dramática sobre seres marginales en un ambiente claustrofóbico. Por último, «El baile de los vampiros», título que hoy emite «La 2» de TVE, es una divertida parodia del género de terror que resucita el gran mito cinematográfico del vampiro.

Al contrario de las dos anteriormente citadas. «El baile de los vampiros» se convirtió en el mayor éxito comercial en la carrera de un director que no se caracteriza precisamente por sus triunfos en taquilla, debiéndose sin duda al tono más desenfadado con que aborda la historia de un despistado profesor –cuya imagen recuerda ligeramente a Einstein– y su apocado ayudante en su trepidante odisea personal a la caza del vampiro.

Buena parte de los méritos de «El baile de los vampiros» se deben a su esmerada factura formal, con un buen tratamiento del gran formato de cinemascope y una brillante fotografía del británico Douglas Slocombe, solvente profesional formado en los Estudios Ealing. Jack MacGowran, en el personaje del profesor Ambrosius; la malograda Sharon Tate, por entonces casada con Polanski, y el propio realizador polaco, conforman el trío protagonista de esta comedia que contiene efectivos «gags» y apreciables dosis de erotismo.

«La sombra del testigo»

Tele–5, 22,00 horas

• Tras realizar dos obras consideradas claves dentro del género fantástico, «Alien» y «Blade Runner», el británico Ridley Scott –hoy embarcado en el proyecto multimillonario qe evoca la gran gesta del descubridor de América, Cristobal Colón– realizó un elegante y estilizado «thriller» romántico sobre una bella mujer de la alta burguesía que es testigo de un asesinato y a la que se asigna, para su protección personal, a un policía de la clase media que acaba enamorándose de ella.

Esta más bien previsible trama argumental, que en su desenlace final fue víctima de las posiciones claramente conservadoras en las que se mueve el cine norteamericano actual, tuvo por el contrario un deslumbrante tratamiento visual por parte del antaño realizador de «spots», publicitarios, que vuelve a demostrar en «La sombra del testigo» su innegable virtuosismo como creador de ambientes.

El dúctil Tom Berenger, la elegante Mimi Rogers, la resuelta Lorraine Bracco y el «villano» Elias Koteas conforman el cuadro artístico de este sofisticado «thriller», impecablemente fotografiado por Steve Fisher y poseedor de una cosmopolita banda sonora cuyo tema principal se debe al compositor Michael Kamen.

Jac MacGowran y Roman Polanski son los protagonistas de «El baile de los vampiros»

«Lola Colt»

Antena 3, 16,15 horas

• Curiosa variante feminista del «spaghetti-western» en la que una bella e intrépida bailarina utiliza su ardid femenino para enfrentarse a un pérfido bandido que tiene atemorizados a los habitantes de un pequeño pueblo del Oeste.

Lola Falana es la hembra en cuestión y Peter Martell –un asiduo de este subgénero cuya mayor popularidad tuvo lugar con los films de Sergio Leone– su oponente en este mediocre ejercicio cinematográfico del desconocido Siro Marcellini.

«El guerrero americano II»

Antena 3, 22,05 horas.

• El «duro» Michael Dudikoff vuelve a incorporar al teniente Joe Armstrong, especialista en artes marciales, en una aventura que le lleva al Caribe, donde debe investigar la desaparición de varios marines. Allí tiene que enfrentarse a un criminal apodado «El León», cuyos sicarios, guerreros Ninja, irán cayendo sistemáticamente ante la más depurada técnica del oficial yanqui.

Antena 3 TV y el derecho a dar imágenes de fútbol

☐ **MADRID**/COLPISA.- Antena 3 TV ha presentado recurso contencioso administrativo contra la decisión del Tribunal de Defensa de la Competencia de imponer lo que esta cadena considera «duras condiciones» para la realización de un programa deportivo con imágenes de la Liga de fútbol, informó hoy Antena 3 TV.

El canal privado estima positiva la resolución del Tribunal, recurrida ayer, de considerar que los precios establecidos por las televisiones autonómicas para la cesión de las imagenes, y la prohibición de éstas a que Antena 3 TV tenga acceso a ellas, son «ilícitos y contrarios a las reglas de la libre competencia».

No obstante, esta cadena de televisión opina que la sentencia establece, a continuación, «unas condiciones tales que, en la práctica, mantienen el privilegio de las televisiones autonómicas y protegen su posición de dominio».

Las condiciones, según Antena 3 TV, son la prohibición de emitir su programa deportivo en horario competitivo con las televisiones autonómicas y TVE, relegándolo a posteriores horarios, así como exigir el pago de 90 millones de pesetas por lo que queda de temporada, e imposición de una fianza de 130 millones de pesetas, con lo que asciende a 220 millonesde pesetas.

Anteriormente, el precio estipulado era de 171 millones de pesetas, ya que se pagaba 450.000 pesetas por cada tres minutos de imagenes y hay un total de diez partidos por cada una de las 38 jornadas de liga.

TELEMANDO

«Un, dos, tres» se despide otra vez... con la llegada de la Expo'92

MARCEDES RODRIGUEZ
COLPISA
MADRID

☐ «Un, dos, tres», el más veterano programa de TVE, el que acumula mayor audiencia estable y un «filón» para las arcas del Ente, publicitariamente hablando, se va a finales de marzo, en vísperas del pistoletazo de salida de todos los acontecimientos relativos a la Expo 92.

Para Chicho Ibáñez Serrador ésta será la última etapa del concurso, «después de marzo se acabó», anuncia el inventor del rey de los concursos, aunque sabe también que esto mismo lo ha dicho otras veces y que, como el Guadiana, el programa vuelve a reaparecer porque Televisión Española y él se necesitan.

Chicho Ibáñez Serrador decidió regresar con un nuevo montaje de «Un, dos, tres» ante ciertos comentarios que se referían al veterano programa como un concurso caduco. «Todos los concursos que hay ahora en la televisión están sacados del patrón de «Un, dos, tres», comenta Chicho. Como nosotros, que hemos hecho de cantera, otros programas tienen azafatas, o cada semana sacan un tema o ambientación diferentes».

Para Ibáñez Serrador, «Un, dos, tres» no es propiamente un concurso sino un compendio de una serie de elementos que, unidos, forman un programa de televisión. Es decir, teatro, humor, variedades, musicales. «Esta última etapa considero que ha sido la más vanguardista y, sin duda, la mejor».

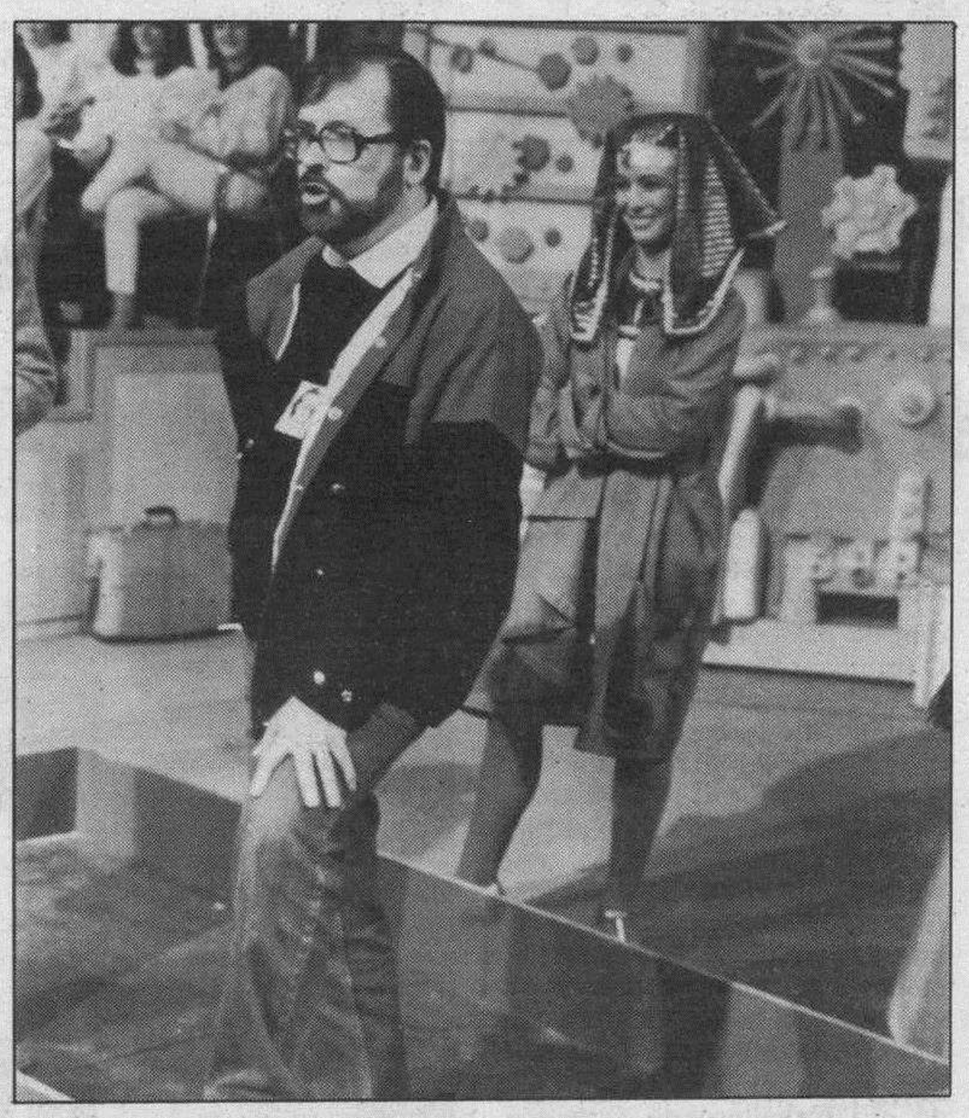

Chicho Ibáñez Serrador.

Además de ser un programa de alta audiencia, entre los primeros del «ranking», con una media de más de 8 millones de espectadores en la última encuesta facilitada por Ecotel, el veterano espacio es, asimismo, el que mantiene los precios más altos en publicidad. Un anuncio de veinte segundos en los bloques publicitarios del programa cuesta 6.800.000 pesetas. Pero dentro de la fuente de ingresos figuran también los patrocinios y otras técnicas de comercialización.

En un momento en que la publicidad es el caballo de batalla de todas las televisiones, TVE no quiere perder una de sus mayores fuentes de ingresos, aún más en un período de crisis financiera. Por eso, el programa Guadiana volverá transcurrido el apogeo del 92.

«Protagonistas» pierde audiencia desde su emisión en Onda Cero

☐ **MADRID**/COLPISA.- El programa «Protagonistas» ha descendido notablemente su audiencia desde el cambio de emisora del veterano programa radiofónico que dirige Luis del Olmo. Así se desprende de los últimos datos suministrados por el Estudio General de Medios (EGM).

«Protagonistas», que contaba con 1.134.000 oyentes cuando se emitía en la COPE ha descendido a 830.000 desde Onda Cero. No obstante, esta última emisora ha experimentado un incremento de audiencia, pasando de 712.000 oyentes en radio convencional a 1.066.000 en el último trimestre del 91.

En radio convencional, la Ser continúa siendo la emisora más escuchada, con 2.969.000 oyentes, seguida de Antena 3, con 2.545.000 y Radio 1 de RNE con 2.229.000.

Por grupos radiófónicos, sumadas las emisoras en Onda Media y Frecuencia Modulada, también la Ser mantiene su hegemonía con 7.488.000 oyentes, descendiendo ligeramente respecto al anterior trimestre, en el que contaba con 7.416.000. Le sigue el grupo de RNE, con 3.582.000 oyentes, lo que también representa similar descenso respecto al ranking anterior (3.664.0000); Antena 3, que alcanza 3.074.000 frente a los 3.542.000 de la anterior oleada; el grupo COPE también pierde de 2.563.00 oyentes en la segunda oleada a 2.236.000 oyentes en el ranking correspondiente a la última elaborada por el EGM. El grupo Onda Cero, que adquirió la ONCE, es el único que aumenta sus oyentes pasando de 712.000 al día a 1.330.000 en el último «ranking».

M.C.D. 2018

LO QUE HAY QUE VER

«El Quijote», en alza.

• «El Quijote» obtuvo una notable acogida la noche del estreno, el pasado miércoles, con 7 millones de audiencia. Las mayores alabanzas las ha recibido, indiscutiblemente, el protagonista de la serie, «Don Quijote –Fernando Rey», por su espléndida interpretación del papel del ingenioso hidalgo.

La serie va en ascenso en lo que se refiere a la calidad y a su interés. En el primero de los episodios de esta obra dirigida por Manuel Gutiérrez Aragón, el ritmo de los diálogos y la puesta en escena no resultan tan tonificantes como los siguientes. A partir del segundo, se podrá apreciar el crecimiento de la animación del que ha sido el programa más caro en la historia de TVE, con mil millones de pesetas de presupuesto.

El humor, la socarronería del texto original, se transfieren a la adaptación de Cela e impregna las situaciones, como se verá en este segundo episodio que se emite este miércoles.

En lo que se refiere a Fernando Rey, el propio actor ha reconocido que el rodaje de «El Quijote» le ha sacado del «rincón de Ordóñez», que dicen que siempre metía en su terreno al toro. Fernando Rey, que trabaja con regularidad para producciones norteamericanas y europeas, en películas a las que tiene tomada la medida y son, como él mismo reconoce, poco esforzadas en la interpretación, ha tenido que agarrar esta vez el toro por los cuernos y estoquear diferente. Es decir, poner toda la carne en el asador, salir del rincón cómodo y arriesgar.

Se ha notado. Fernando Rey hasta tiene un «tic» en los ojos, que se vuelven hacia arriba, ascendiendo a la locura, cuando arremete contra los molinos. Soberbio.

Nuevo ciclo cinematográfico

• La 2 de TVE, esforzándose una vez más por ofrecer en su programación cine casi inédito u olvidado ya en nuestrto país, comienza hoy dentro de «Cine Club» un ciclo dedicado al realizador norteamericano Phil Karlson, un escrupuloso artesano atraído por el misterio, la tensión y un cierto erotismo tratados con realismo dramático, a pesar de que casi todas sus intrigas rondan el delirio.

Televisión Española ofrecerá al menos cuatro de los títulos más relevantes de la filmografía de Karlston, entre ellos «Calle River, 99», que se emite hoy, «El imperio del terror» y «Del infierno a la eternidad».

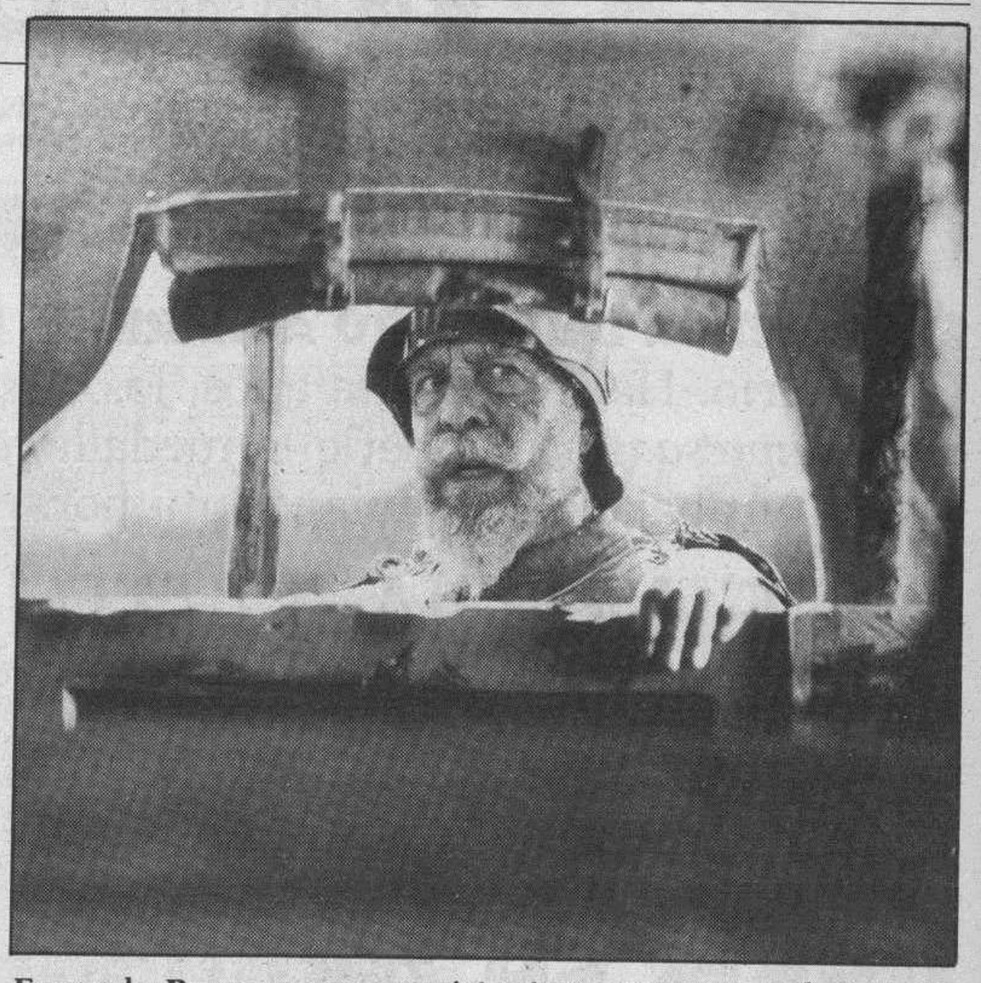

Fernando Rey se apunta un éxito importante con «El Quijote».

VIDEOCID Canal Club® C/. Vitoria, 19-1.º (Frente Gran Teatro) Plaza Santiago, 3 VIDEOCID Canal Club®

● TVE–1

MAÑANA

07,30 Avance telediario.
07,35 Informativo en inglés.
08,05 Cada mañana.
09,05 Sesión matinal. **«¡Ché, qué loco!»** Comedia. España, 1952. 86 minutos. B/N. Dirección: Ramón Torrado. Intérpretes: Pepe Iglesias «El Zorro», Enma Penella, José Isbert, Silvia Morgan, Julia Lajos. (●).
10,35 De par en par.
12,00 Amor prohibido.
13,00 Avance del informativo regional.
13,02 Para todos los públicos.
13,30 Destino.
14,00 Informativo regional.
14,30 No te rías que es peor.

TARDE

15,00 Telediario – 1.
15,35 Rubí.
16,25 Pasa la vida.
17,25 Avance telediario.
17,30 ¿Quieres que te lo cuente? Incluye: –¿Quieres que te lo cuente? –Lassie. –Pasando.
19,05 De tal palo...
19,35 Jake y el gordo. **«La dulce Leilani».** En el transcurso de una fiesta ofrecida a sus amigos por la periodista Leilani Simmons, una joven aparece ahogada en la playa sin señales aparentes de haber sufrido ningún tipo de agresión.
20,30 Telediario – 2.

NOCHE

21,05 Noche de humor. Incluye dos series: «Las chicas de oro». **«Testigo».** Blanche, que siempre estuvo orgullosa de su linaje sureño, recibe un duro golpe al revisar el árbol genealógico y descubrir que lleva sangre judía.
21,35 Taller macánico. **«La separación».** Las relaciones de Juan y Consuelo se han vuelto tan tirantes que Juan se ha ido a vivir a una pensión cercana. Los chicos creen que su madre está exagerando, pero ella está tan enfadada que tiene cita con el abogado para que inicie los trámites de separación.
22,05 El Quijote.
23,00 Grandes familias.
23,55 Diario noche.
00,15 Punto de vista.
00,25 Los australianos.
01,15 Despedida y cierre.

● TVE–2

07,30 Clip, clap, video.
08,00 Dibuja – 2.
09,00 Fraguel Rock.
09,25 Redacción de la 2.
09,30 TV Educativa.
11,30 Redacción de la 2.
11,35 La hora de vivir.
13,00 Clip, clap, video.
13,25 Dibuja – 2.
14,00 De otro mundo. **«Atracción fatal».** Evie convierte al tío Beano en Casanova, lo que le transforma en un ser diferente. De repente aparece como un ser vanidoso e insoportable que apenas toma en cuenta a su familia.
14,25 **Redacción de la 2.**
14,30 Barcelona olímpica.
15,00 Cifras y letras. Concurso presentado por Elisenda Roca.
15,30 El mundo oculto.
16,25 Redacción en la 2.
16,30 Primera Sesión. **«Tres casos de asesinato».** Policíaca. De W. Toye, D. Deady y G.More. Gran Bretaña. 1954. Color. Intérpretada por Orson Welles y Alan Badel (★).
18,05 Falcon Crest.
18,55 Redacción en la 2.
19,00 Peligrosamente juntas. Con Marisol Galdón e Inka Martí.
20,00 Redacción en la 2.
20,05 ACB.
20,30 Gala del deporte. En directo, entrega de galardones a los deportistas más destacados.
21,00 Redacción en la 2.
21,15 Aquellos maravillosos años. En el capítulo de hoy, surgirán nuevos problemas para los protagonistas.
21,40 Las chicas de hoy en día. Serie interpretada por Diana Peñalber, Carmen Conesa, Julieta Serrano, Angel de Andrés, Virgina Mataix.
22,10 La estrella es... Barcelona. **«Ultimas tardes con Teresa».** Drama. De Gonzalo Herralde. España. 1983. Color. 106 minutos. Intérpretes: Cristina Marsillac y Maribel Martín (★★).
00,05 Rápido
00,10 Rápido.
00,40 Cine Club. **«El pato salvaje».** Drama. De Henry Safran. Australia. 1983. Color. Int.: Liv Ullmann, Jeremy Irons, Arthur Digman (★).
02,15 Despedida y cierre.

● ANTENA 3

06,30 Carta de ajuste.
07,00 Los protectores (serie).
07,30 Colegio Libre de Eméritos. J.L. Pinillos: «Modernismo y Postmodernismo».
08,00 Noticias con F. Sierra.
08,05 La guardería.
09,30 Noticias
09,33 Tan contentos. Conducido por Consuelo Berlanga.
09,45 La salud.
10,00 «El oro y el barro».
11,30 Teletienda.
12,00 Noticias.
12,03 Santa Bárbara.
13,03 Bonanza.
14,00 Noticias.
14,03 Mi bella genio.
14,30 Cosas de la casa.
15,00 Noticias con Luis Herrero y Myriam Romero.
15,30 Leonela.
16,25 Telecine. **«Navarro: Hijos de ninguna parte».** Policíaca. De Denys Granier Deferre. Francia. 1989. Color. 90 minutos. Intérpretes: Roger Hannin, Sam Karmann, Christian Rauth (★).
18,03 Teletienda.
18,10 La merienda. Con Ana y Raquel. Incluye «la pequeña sirenita, Thundescats II».
18,30 Salvados por la campana.
19,55 La ruleta de la fortuna. Concurso conducido por Bigote Arrocet y Mabel Lozano.
20,30 Noticias.
21,00 El Equipo A
22,00 Noticias
22,03 La película del lunes. **«El señor de las bestias».** Aventuras. De Don Coscarelli. USA. 1977. Color. Duración: 118 minutos. Intérpretes: Marc Singer, Tanya Roberts, John Amos. En los confines del tiempo, el malvado brujo Maax tiene aterrorizada a la población de un pequeño reino. El heredero de la corona ha sido dado por muerto años atrás. Sin embargo, el muchado está vivo, y quiere lo que es suyo. (★).
00,15 Noticias.
00,30 Hombres de azul. (Nueva serie).
01,20 Hospital General.
02,07 Pasarela. Telenovela.
03,00 Colegio Libre de Eméritos–Aula 3 (repetición).
03,20 Cierre de emisión.

● TELE–5

07,20 Entre hoy y mañana.
08,00 Desayuna con alegría.
09,25 «María, María».
10,05 Vacaciones en el mar.
11,00 Cine corazón. **«Amor agridulce».** Melodrama. De David Miller. USA. 1976. Color. 88 minutos. Int.: Lana Turner, Robert Lansing, Celeste Holm, Robert Alda (★★)
12,45 ¿Telecinco, dígame?. Magazine presentado por Laura Valenzuela y Pepe Regueiro.
12,55 Entre platos anda el juego.
13,25 Hoy. Avance informativo.
13,30 «...A mediodía, alegría».
14,00 Papá comandante.
14,30 Inés Duarte, secretaria.
15,30 Remington Steele.
16,25 Vientre de alquiler. El camión de Juan y Clara se ha tenido que parar ante el control de la carretera. Les van a pedir la identidad y temen ser descubiertos. Eso no sólo supondría que les quitaran el niño, sino que además puedan ir a la cárcel.
17,20 Super Guay.
19,00 Vip guay.
19,30 ¿Hablando se entiende la basca? Jesús Vázquez conduce un ameno debate con niños y jóvenes.
19,59 Hoy. Avance informativo
20,02 Su media naranja.
20,45 Telecupón. En directo.
21,05 Manuela. Telerromance, con Grecia Colmenares, Jorge Martínez, María Rosa Gallo, y Gabriel Colorado.
22,00 Gran Pantalla TV. **«Amor en el bosque».** (Serie).
23,45 Entre hoy y mañana. Dirige y presenta Luis Mariñas.
00,25 ¿Hablando se entiende la gente? José Luis Coll conduce una amena y distentida charla que gira en torno a la actualidad deportiva.
01,40 Arco Iris (repetición).
02,10 El inspector Derrick. **«Los gansters tienen otras reglas».** Un nuevo caso se plantea a la policía alemana, que no dudará en encargar las investigaciones a Derrick para que resuelva los misterios que han surgido. Serie interpretada por Horst Tappert y Fritz Wepper.
03,10 Cierre de emisión

● CANAL +

08,00 ABC World News
08,25 Información meteorológica.
08,33 Del 40 al 1
09,25 Primer Plano
09,52 Redacción. Noticias
10,00 Cine (codificado). **«Indiana Jones y la última cruzada».** Aventuras. De Steven Spielberg. USA. 1989. Int.: Harrison Ford, Sean Connery, Denholm Elliott, Alison Doody, John Rhys–Davies, Julian Glover (★★★).
12,02 Documental: Marinos.
13,00 El tercer tiempo.
13,30 Los 40 principales.
14,00 Redacción. Noticias.
14,05 Dibujos animados.
14,30 Telecomedia: Newhart.
15,00 Cine (c.). **«Cazafantasmas II».** Fantástico. De Ivan Reitman. USA. 1989. Intérpretes: Bill Murray, Dan Aykroyd, Sigoumey Weaver (★★).
16,42 Cine (c.) **«Cómete una taza de té».** Comedia. De Wayne Wang. USA. 1989. Intérpretes: Victor Wong, Lee Sau Kee, Cora Miao (★).
18,26 Cine (c.). **«Buscando el pasado».** Drama. De Tony Wharmby. USA. 1989. Intérpretes: Meredith Baxter Birney, D. Ogden Stiers (★★).
19,50 Piezas.
20,00 Avance Redacción.
20,05 Los 40 principales.
20,30 El día después.
21,28 Información meteorológica.
21,30 Redacción. Noticias.
21,54 Información deportiva.
22,00 Estreno Canal + (c.) **«Aquí huele a muerto».** Comedia. De Alvaro Sáenz de Heredia. España. 1989. Intérpretes: José María Yuste, Millán Salcedo, Ana Alvarez, Pilar Alcón, Paul Naschy (★).
23,30 Cine (c.) **«Monty, dedos largos».** Comedia. De Robert Dornhelm. USA. 1989. Intérpretes: Sally Kirkland, Tom Waits, Keith Carradine, Rip Torn, Bill Pullman (★★).
00,58 Boxeo
01,58 Cine (c.) **«Dark Angel: Angel de la muerte».** Acción–Ciencia Ficción. De Craig R. Baxley. USA. 1989. Intérpretes: Dolph Lundgren, Brian Benben, Betsy Brantley, Matthias Hues, D. Ackroyd (★★).
03,25 Cierre

M.C.D. 2018

Diario de Burgos

EDITA: DIARIO DE BURGOS, S.A. ● REDACCION, ADMINISTRACION Y TALLERES: SAN PEDRO DE CARDEÑA, 34 ● 09002 BURGOS ● Tels.: 26 72 80 (REDACCION) 26 83 75 (ADMINISTRACION) ● FAX: 26 80 03 y 27 72 19 ● APDO. DE CORREOS, 46 ● DEPOSITO LEGAL: BU-3-1958

ENCOMIENDA DEL MERITO AGRARIO ● En enero de 1952 se constituía Campofrío. Hace cuarenta años, los mismos que José María Yartu ha dedicado a *su empresa*. Al imponerle la medalla, dice, «me han obligado a que no sea tan trabajador, cambiando mi horario, antes rígido, por otro flexible»

JOSE MARÍA YARTU

«Tengo algunos vicios, pero casi todos se reducen al de trabajar»

☐ **BURGOS**/JVC.–«Su Majestad el Rey Juan Carlos I y en su nombre el ministro de Agricultura, Pesca y Alimentación, en atención a las cualidades que concurren en D. José María Yartu González, ha resuelto otorgar la Encomienda de la Orden del Mérito Agrario, Pesquero y Alimentario, sección Mérito Alimentario, con los honores e insignias que le corresponden». Así consta en el pergamino que acompaña la Encomienda concedida al director de Campofrío y que le fue impuesta por Miguel Angel Díaz Yubero, director general de Industrias Agrarias.

«Pero lo más importante –dice José María Yartu– es que estuvimos reunidos doce compañeros de trabajo, compañeros que desde hace cuarenta años estamos juntos».

Al recordar «el cariño y los inmerecidos elogios» de que fue objeto, el director comenta con ironía «si ello no significa que deba abandonar el trabajo cuanto antes», para añadir que «Campofrío no me deja marchar», aunque «me han obligado a que no sea tan trabajador».

Previamente a la imposición de la encomienda, el comité de dirección del grupo Campofrío homenajeó a su director y los once trabajadores. Fue, en palabras de Pedro Ortega, un acto sencillo y al mismo tiempo emotivo que constituyó una sorpresa para José María Yartu. Fue felicitado, en presencia de su esposa y de sus dos hijos, por el presidente, Pedro Ballvé, el consejero Fernando Ballvé, por doña Eulalia Lantero, viuda del fundador, y por Juan José Guibelalde, consejero delegado.

Los doce homenajeados posan en el templete del Landa.

Le fue entregada una bandeja con las firmas de los compenentes del comité de dirección y un obsequio.

José María Yartu lo recuerda como un «acto sencillo y muy bonito, donde me echaron flores, aunque no estábamos en mayo», un acto «de compañerismo al primer trabajador de Campofrío», primero en el tiempo, pues «aquí llegamos José Luis Ballvé Goseascoechea y yo, con el proyecto de la empresa en nuestra cabeza».

Reconoce que, luego de su trabajo y su afición –la caza– y «del tiempo que le roba la Cámara de Comercio», le queda poco y también que «tiene algunos vicios, pero casi todos son de trabajar».

En el Landa, el consejo, el comité de dirección, representantes del capital y de los trabajadores, hasta un total de sesenta personas, acompañaron a Yartu y los once restantes trabajadores que han cumplido 40 años en Campofrío. Luego, el director general de Industrias Alimentarias impondría a José María Yartu la encomienda. Fue –dice éste– «algo intenso y emocionante que constituyó para mí otra sorpresa».

«LOS CUARENTONES»

Los restantes homenajeados, a quienes el director de Campofrío llama –como él mismo se cita– «los cuarentones», son Nicolás de la Parte, Francisco Sebastián, Angel Rodríguez, Germán Ortega, Antonio Balbás, Teógenes Espeja, José Luis Solana, José Luis Rodríguez, Florentino Ruiz, Juan Francisco Alonso y Macario Sainz.

Coincidiendo con el homenaje se ha puesto en marcha un aula de Tercera edad de la Fundación Ballvé, institución cuya incidencia es determinante en el entorno de Campofrío y en todo el barrio de Gamonal.

EL GAVILAN

Cinco mil voces

J-2

MAS de cinco mil voces van a pasar a la inmortalidad del diccionario en este año en curso. Hay expectativa asegurada en una porción de curiosos para ver por dónde discurren los cariños de la Real Academia en este lote privilegiado que pasará esta última y definitiva prueba. Ya se conocen, sin embargo, algunas de las querencias de sus ilustrísimas: la ciencia, ya era hora, se lleva una buena parte. La ciencia en todas sus variantes, informática, medicina, cine, la comunicación, etcétera, etcétera se va a alegrar de esta deseada carta de ciudadanía. También, porque el habla manda, muchos neologismos derivados de lenguas hegemónicas o cuando menos influyentes y que están al cabo de la calle y en bocas de miles... Incluso algunos tomados o creídos como tacos van a tener bula y van a gozar de la prerrogativa de su asiento definitivo. ¡Hay gozo casi universal por este triunfo de «gilipollas»!. Está claro que el antañón purismo está cediendo, como debe, al sentido común. Cuenta a las presentes la Real Academia con un trotamundos de la lengua, conocedor por de fuera y por de dentro de los más inestricables intríngulis del fenómeno lingüístico. Esta presidencia de Fernando Lázaro Carreter tiene todos los visos de asegurarnos si no una puesta al día en este apartado, sí al menos hacer más leve la distancia.

MESA - MADERO

MUEBLES evelio

General Yagüe, 32

Bono Loto

8 - 22 - 27 - 28 - 36 - 45

Complementario **1** Reintegro **0**

Reparto de premios

1.ª	Categ.	(6 aciertos) 0 acertantes	
2.ª	»	(5 ac. y compl.) 1 acertante a	4.090.794
3.ª	»	(5 aciertos) 97 acertantes a	84.346
4.ª	»	(4 aciertos) 5.959 acertantes a	1.945
5.ª	»	(3 aciertos) 115.413 acertantes a	213

Bote acumulado para el sorteo del domingo: 39.544.338.

M.C.D. 2018