Diario de Burgos

unes, 14 de Enero de 1991. N.º 30.835 | Fundado en 1891 | Medalla de Oro de la Ciudad | 75 Ptas.

Muertos, heridos y toque de queda en la capital lituana

El centro de Vilna, capital e Lituania, era ayer un río e decenas de miles de ersonas que con su pre-encia en las calles mos-aban un apoyo total a las utoridades democrática-ente elegidas, tras las últi-as acciones militares en República.

Los congregados, que olapsaban todo el centro e la pequeña capital, salie-on en respuesta al llama-iento del presidente litua-o, Vitautas Landsberguis, uien pidió el apoyo de la oblación tras los dramá-cos acontecimientos de la adrugada del domingo, ue se saldaron al menos on trece muertos y 144 eridos, según datos oficia-es todavía provisionales.

Una emisora de radio ue logró escapar del con-rol de las tropas soviéticas abló de treinta muertos y arios cientos de heridos, ntre los que se encuentra na joven aplastada por un anque, cuya fotografía en l único diario que ayer ogró salir a la calle, en for-a de octavilla, causó orror entre la población.

El minúsculo diario publi-a además desgarradoras instantáneas del depósito de cadáveres con los muertos por disparos, entre ellos una anciana y un adolescente, y de los hospitales repletos de heridos.

La concentración frente al Parlamento crece por momentos, a pesar de las órdenes dadas por el mando militar de la ciudad de desalojar la plaza, donde las muestras de que se espera una inminente batalla van en aumento, pues en varios puntos se han colocado camiones de transporte y bloques de hormigón para frenar el paso de los blindados y muchas personas se han armado con barras y objetos contundentes para defenderse.

La multitud no cesa de corear consignas en favor de una "Lituania libre» y porta pancartas en contra del presidente soviético, Mijail Gorbachov, y otras que comparan la represión que vive en estos momentos la República con la invasión de Kuwait.

Otras preguntan a Occidente «por qué no le dais el premio «Nobel» de la Paz al presidente iraquí».

Página 33

Nueva derrota del Real Burgos

El Real Burgos lo intentó todo ayer tarde sobre el césped del Estadio Municipal de «El Plantío», pero con escasa fortuna, ya que el cuadro visitante del Real Zaragoza, merced a una acción aislada de su jugador uruguayo Poyet, se llevó los dos puntos.

La mala cosecha recogida en los tres últimos encuentros disputados por el «once» castellano, al amparo de sus fieles e incondicionales «hinchas», ha hecho que, de aquella posición desahogada que tenía el equipo, con un positivo en su haber, se haya pasado, ahora, a la preocupante de tres negativos.

Sin embargo y, gracias a la buena marcha del conjunto burgalés en sus desplazamientos, no se debe todavía decir esto o aquello sobre el panorama, más o menos incierto, que pueda deparar el futuro al club castellano, ya que los dos próximos compromisos son lejos de sus lares. En Tenerife y en Cádiz, habrá que intentar el «borrón y cuenta nueva»: en caso contrario, malo, muy malo.

Páginas 16 a 20

La inoperancia de los jugadores locales de cara al marco contrario hace que lleven ya tres partidos consecutivos en su feudo sin conocer la victoria. Foto Lorenzo Matías

Momento de la entrega de uno de los premios. Foto L. Matías.

Entrega de premios del concurso de «belenes»

Ayer por la mañana, el salón del Círculo Católico de Obreros de la calle de la Concepción, se llenó totalmente de público para asistir a la entrega de premios de la XL Campaña Concurso Diocesano de Belenes, que presidió monseñor Cardenal Fernández, junto con directivos de Acción Católica, de la Caja de Ahorros del Círculo, del mismo Círculo Católico y de la Asociación Belenista de Burgos.

El Prelado pronunció unas palabras para, entre otras cosas, pedir que Dios haga que no se altere la paz, refiriéndose al Golfo.

Página 7

Pérez de Cuéllar: «Sólo Dios sabe si habrá guerra»

El secretario general de las Naciones Unidas, Javier Pérez de Cuéllar, dijo hoy en el aeropuerto de Bagdad que «sólo Dios sabe si habrá paz o guerra en el Golfo», informaron emisoras árabes. Tras entrevistarse con el presidente iraquí, Sadam Husein. El máximo responsable de la ONU manifestó que como secretario general «debo ser optimista».

El secretario general de la ONU, Javier Pérez de Cuéllar, finalizó ayer su visita de casi 30 horas a Bagdad sin que aparentemente haya logrado algún avance en su difícil mediación para llegar a un acuerdo paz.

Antes de salir de Irak, Pérez de Cuéllar dijo que «sólo Dios sabe si habrá guerra o no».

Cuando el secretario general de la ONU finalizaba su entrevista con Sadam Husein el locutor habitual que lee los discursos presidenciales en la televisión reiteró las habituales amenazas, aseguró que Kuwait será «el campo de batalla de la madre de todas las guerras» y pidió al presidente de Siria, Hafez el Asad, que se una a Irak en la lucha contra los infieles.

El ministro iraquí de Asuntos Exteriores, Tarek Aziz, despidió al secretario general en el aeropuerto «Sadam Husein» de Bagdad, pero se limitó a responder «sin comentarios» a las preguntas de los periodistas.

Por otro lado, Arafat, después de entrevistarse con el líder iraquí, se mostró convencido de que no habrá guerra.

El presidente norteamericano, George Bush, por su parte, aseguró que la decisión de Irak de no retirarse de Kuwait es un error.

Páginas 34 y 36

Alfonso Guerra, nuevo hombre fuerte del PSOE

Tras ocho años de ausencia de su despacho en la calle de Ferraz, Alfonso Guerra volverá en breve a la sede central de los socialistas. Apartado de las responsabilidades de Gobierno por una dimisión que causó alegría en la oposición y sentimientos contradictorios en su propio partido, Alfonso Guerra será a partir de ahora el nuevo hombre fuerte de Ferraz, una competencia que hasta ahora desempeñanaba José María Benegas. Desde allí, Guerra continuará manejando los hilos del «aparato» con la autoridad emanada de su triunfo en el último congreso de los socialistas, aunque su nueva responsabilidad hace patente que se abre una nueva era en las relaciones entre el partido y el Gobierno. El último congreso del PSOE demostró palmariamente que Alfonso Guerra dominaba sin fisuras el aparato del partido, un ejercicio de poder en el que podrá insistir ahora desde su despacho en Ferraz. Su primera cita con sus compañeros de partido está marcada para esta tarde. Informará a sus compañeros por qué ha dimitido.

Página 31

Resulta que en Aranda no ha caído la Lotería

En Aranda de Duero no dejó el «gordo» de la Lotería Nacional aproximadamente novecientos millones de pesetas, como se publicó en la Prensa de, prácticamente, todo el país.

Al parecer surgió la noticia, que ahora se desmiente, por un fallo en el ordenador del Organismo Nacional de Loterías, lo que hizo que se diera por bueno lo que, lamentablemente, ahora ha de ser enmendado, ya decimos que en casi toda la Prensa nacional.

Nuestra corresponsal en la capital de la Ribera, Aurora Lázaro, nos dice en su crónica que uno de los propietarios de la Administración de Loterías número 2, le hizo una llamada para comunicarle que ponía en duda que esos millones hubieran correspondido a los arandinos. Eso sirvió para que la periodista indagara sobre el asunto. Al parecer, en varios periódicos aparecía que el número había sido vendido en Villajoyosa. Esto se produjo tras la rectificación de la noticia, que se dio a nuestro periódico por la alegría inicial y con los nervios propios de la creencia de que,efectivamente, se había producido tan gran noticia.

No ha sido realidad lo que, en definitiva, todos queríamos para Aranda. Y como nosotros, otros periódicos, tal es la verdad.

Página 11

M.C.D. 2018

Día a día

La crisis y algo más

CUANDO en la tarde-noche del sábado los teletipos nos ofrecían la noticia primera del anuncio de Alfonso Guerra, en casi todas las Redacciones de periódicos españolas el comentario fue unánime: esto se veía venir. Hubo en los últimos días comentarios en ese sentido, porque Felipe estaba demorando demasiado la crisis necesaria, por otra parte, tras más de doce meses desde la toma de posesión de este Gabinete. «Un esfuerzo extraordinario» se había anunciado que iba a hacer Alfonso Guerra, y ahí está el detalle que ha sido irreversible.

La crisis se ha abierto, pero esto es más que un cambio de Gobierno que el propio Laborda consideraba necesario. Félix Pons había hecho manifestaciones más duras en Mallorca hace unos días, y todo apuntaba a que Felipe estaba en La Moncloa acosado con su crisis que de un momento a otro había de estallar, precisamente cuando las tensiones del Mundo son mayores por el final del plazo de la O.N.U. a Irak.

Se cierra un tiempo importante del socialismo con Guerra en el Gobienro, pero no estamos ante el posguerrismo. Eso, está claro. Guerra hará una labor de «todoterreno» mayor en el PSOE, sin las limitaciones de la vicepresidencia y sin los remilgos del protocolo. Ahora será el descamisado permanente. Acaso desde esa actitud está en peores condiciones de resolver los asuntos de sus hermanos, porque a esos, evidentemente no se los va a tragar la tierra.

El que queda libre y fortalecido es el felipismo. Ese es el objetivo más claro e importante. Alguien debe hacer la labor menos contemporizadora que desde el comienzo de los tiempos democráticos ha realizado el segundo del Gobierno, pero la imagen de don Felipe queda mejor y con salida para hacer un nuevo Gabinete que todo el mundo sabía hacía aguas por todas partes.

Ahora más que nunca se sabrá que el que gobierna es Felipe y que su estilo personal y presidencialista es el que cobra votos en las elecciones, aunque Guerra acuda a tapar huecos, ya con menos grupos enfrentados que tratarán ahora de mermar protagonismo y fuerza al discutido político sevillano.

Por lo demás, ante la marcha de un hombre duro y cáustico como discutido y criticado, la derecha es lógico que manifieste su alegría como toda la oposición lo ha hecho, mientras que los socialistas reconocen —porque ello también es justo— que hizo un gran papel. Al día siguiente habrá que preguntarse quién toma ese necesario timón desde una filosofía socialista inconformista con la sociedad de nuestro tiempo.

EL otro día, al reproducir el programa de las fiestas de San Julián, se dijo que «Gallete», o sea, don Pablo García Gallo, el gran burgalés que todos conocemos, era el artista autor de una imagen que regalaba al barrio. Pues no. Este caballero es un artista, desde luego, pero de otra especialidad. Es el que va a *regalar* esa imagen. La cosa no tiene mayor importancia, pero a cada cual, lo suyo, ¿no les parece?

● Desde Tarragona nos envían el boletín número 63 del Centro Castellano-Leonés y Casa de La Rioja en aquella ciudad. Enhorabuena, amigos. Se la merecen porque saben ser de su tierra y porque son valientes, diciendo quién es español antes de ser otras cosas y negando hombría de bien a quien, se llame como se llame y tenga los títulos que quiera, pretenda establecer divisiones entre los españoles. Además que la revista está muy bien, pero que muy bien escrita.

Quisicosas

Martinillos

● Dimitió el señor Guerra. Estaba cantado. Era evidente sobre todo cuando, en un insólito rasgo de valentía, el señor Laborda dijo en esta misma ciudad que el Gobierno necesitaba ser remodelado. Ahora, como es lógico, habrá esa remodelación. Resulta interesante la expectativa para ver quiénes harán buenos ahora al Guerra, a la señora Matilde y al Solana, si son de los que se va a ir, o quiénes harán pasar por expertos en sus materias a los Cosculluela, Barrionuevo, don Narcis y todos los demás, si es que caen, ya que el *bueno* es capaz de dar sorpresas hasta en su propio partido. A lo mejor tenemos suerte y permitimos que Montesquieu siga vivo, como en toda democracia, aunque no sea tan moderna y «progre» como la nuestra.

● Y nos metemos en la *semana de la guerra*. ¿Ustedes qué opinan? Desde luego que todos estamos en el derecho de tener nuestra opinión y, si llega el caso, de manifestarla. Claro que la suya, la nuestra y la de cualquiera que no sea la de don Bush y sus *«cowboys»*, las van a tener tan en cuenta como el Ayuntamiento de Haro a la de Casimiro.

● De todos modos, aunque pueda parecer mentira para algunos, estamos seguros de que si siguen así las cosas, estarán más llenas las iglesias que los cabarets, por citar un establecimiento. Cuando el hombre se enfrenta a necesidades que se le escapan de las manos, recurre a Dios. Se ha visto en el Golfo y ahora mismo, cuando se sabe que hay conversiones masivas al cristianismo de soldados norteamericanos. Se ha publicado, por más que muchos medios de comunicación lo hayan resaltado de acuerdo c su sentido de servicio a verdad, o sea que ni lo h citado. Pero la verdad la verdad, a pesar de es medios de comunicaci De todos modos, ya ve mos cómo si se cumple e apreciación expuesta principio.

● Y «Manos Unidas» vu ve a pedir para los ne sitados, para los más ne sitados. Mejor es que hag mos caso y ayudemos calmar el hambre de qui se está muriendo de e Vale mucho menos calm la que comprar lo que usa para matarnos en nosotros. Muchísimo m barato y mucho más prá tico, lo que pasa es que c eso no se enriquece nad Ahí está lo malo.

● Ayer entregó nuest arzobispo los premios d concurso de belenes. Hub muchas cosas dignas d ser resaltadas, pero quéd se en la gran afluencia d público (a pesar del día de la hora) y que se vier caras jóvenes. Sobre tod caras jóvenes.

Retina

Si hay guerra... — Uno de los grandes temores de la sociedad occidental, si es que hay guerra en el Golfo es el de la incidencia que tendrá en nuestra economía, en la calidad de vida y en el precio del petróleo, aparte del temor por la vida de las personas que siempre es el más terrible de los tributos. Pero como del bolsillo se trata, más de un conductor está imaginando lo que sería nuestro mundo cotidiano sin carburante volviendo al procedimiento mecánico de transporte. Estas colas para el aprovisionamiento pueden repetirse, ¡qué duda cabe!

MESON DE LOS INFANTES
Restaurante
TODOS LOS DIAS
RABO DE BUEY
GALLO DE CORRAL
COCIDO MADRILEÑO
Corral de los Infantes - Telf. 205982

JAIME ESPARZA
PSIQUIATRA
Consulta:
Plaza Mayor, 4, 4.º D.
(Pasaje Comercial)
☎ 26 22 24 - 22 98 52.
Previa petición de hora.

CentroAuditivoBurgales
OIR BIEN ES VIVIR MEJOR
Somos especialistas en AUDIFONOS
Audioprotesista: Mª NIEVES ALVAREZ GARCIA
Calle Santander, 6 · 2ºizd.4 · Telf. 264823

PSICOLOGIA
M.ª del Pilar Pérez López
* Orientación Vocacional
* Psicodiagnóstico Clínico
* Psicoterapia de Apoyo
Plaza Alonso Martínez, 7, 8.º, pta. 1
Telf. 27 65 47 (concertar hora)

IMPORTANTE ORGANIZACION DEL SECTOR SERVICIOS
CONVOCA
2 PLAZAS DE PROMOTOR/A EJECUTIVO/A
3.000.000 DE PESETAS, MINIMO
FUNCIONES:
• Será el/la responsable comercial de su zona.
• Se encargará de todo el proceso de asesoramiento, promoción, gestión, seguimiento y negociación en su zona.
PERFIL:
• Muy buena imagen y estilo personales.
• Edad 21 a 30 años.
• Experiencia comercial en el sector servicios (publicidad, financiero, inmobiliario, informática, etc.).
• Imprescindible con mucha capacidad para convencer.
OFRECEMOS:
• Contrato mercantil.
• Fuertes ingresos (3.000.000 pesetas) entre sueldo e incentivos, baremables según cifra de negocio.
• Incorporación inmediata.
• Cursillo de formación.
• Absoluta reserva a colocados.
Concertar entrevista al teléfono 21 21 00

Aviso de IBERDUERO
INTERRUPCIONES DE SUMINISTRO EN BURGOS
MOTIVADAS POR TRABAJOS A REALIZAR EN LA RED DE DISTRIBUCION
MARTES, 15-1-91
DE 9,30 A 10,00 HORAS
C/. Doctor Zumel, completa
C/. Cardenal Aguirre, completa
C/. Calderón de la Barca, completa
C/. Caja Ahorros Municipal, núms. 2, 4, 13 y 15
Paseo Pisones, núms. 1 y 3
C/. Salas, n.º 2

M.C.D. 2018

¿A quién sirven los políticos?: La soberanía no reside en el pueblo

José A. Marcos Lecuona
Profesor de la Universidad del País Vasco

La democracia representativa.— Este sistema político, tal y como lo conocemos en la actualidad, por hallarse vigente en nuestro país, nació como un frente al poder absoluto, y como es bien sabido, se concreta en que cada cuatro años, los ciudadanos son convocados a las urnas y eligen a sus representantes en las Cámaras Legislativas: esto es Congreso y Senado, para que durante tal período decidan por nosotros en las cuestiones públicas, que también nos afectan en lo privado.

Esta forma de organización se hacía necesaria en una sociedad, la que existía hace doscientos años, compuesta por una mayoría de ciudadanos con escasos conocimientos, muchos de ellos analfabetos, dispersos en sus residencias y mal comunicados entre sí, así como carentes de los medios modernos de difusión de noticias y conocimientos. En este contexto no parece que se pudiera haber aconsejado otra forma de poner en marcha la democracia, y así se hizo.

En este sistema si el político lo hacía bien, era reelegido, y rechazado en caso contrario, aún cuando pronto se vio que ello no era del todo exacto, cuando los partidos presentaron listas cerradas de candidatos, que sustraen al votante la posibilidad de elegir personas y se veían obligados a elegir candidaturas confeccionadas por cada organización política.

Si la humanidad no hubiera variado en estos últimos doscientos años, poco tendríamos que decir sobre cambios a introducir en el sistema representativo expuesto.

Quizás solamente podríamos discutir la conveniencia de optar por las listas abiertas, en lugar de cerradas o mostrar preferencia por listas mixtas.

Pero las modificaciones sufridas por la población en este período son tan evidentes, que el negarlas sería mentir tan descaradamente que nadie nos creería y caeríamos en el más absoluto ridículo.

El nivel de conocimientos alcanzados por la mayoría de la población, la casi erradicación del analfabetismo, la mejora de comunicaciones y el desarrollo de los medios de información, capaz de permitir el asistir a acontecimientos que se celebran a miles de kilómetros de nuestra residencia, nos presenta una realidad que facilita la capacidad de decidir sobre las cuestiones que nos afectan.

La democracia participativa.— Es por ello, que se ha iniciado una lógica reacción, que se inicia en la empresa, como círculo social más próximo y cotidiano de gran parte de los ciudadanos, en la que cuantos forman parte de la misma quieren ser oídos y participar en cuanto puedan afectarles, y así se patrocina, desde los sindicatos el derecho a la participación e incluso el de co-gestión, y más tarde se extiende a otro tipo de organizaciones, tanto privadas, como públicas y de cualquier ámbito territorial; bástenos citar vg.: las relaciones de los consumidores y de los accionistas de compañías mercantiles que muestran una posición activa de control sobre el mercado y sobre la gestión de las sociedades.

Hemos llegado a un momento en el que se ha consagrado entre los ciudadanos el principio que podríamos enunciarlo así:

«Toda persona afectada por una decisión cree tener derecho» / «a forma, parte del proceso en el que se toma aquella».

Sin embargo pese a lo expuesto, y a lo legítimo que nos parece esta creencia, lo cierto es que seguimos estando en una democracia representativa, y los políticos no hacen nada para sustituirla por la participativa.

Y no deja de resultar sospechoso que siendo los políticos quienes dicen ejercer la soberanía en nombre del pueblo, quieren lo mejor para él y a él se deben por ser de quien reciben el mandato de gobierno mantengan un sistema de hace doscientos años, en los que el ciudadano había de ser tutelado como un menor o incapacitado para discernir en cada caso lo que le conviene o quiere. ¿No es un gravísimo insulto a la ciudadanía tratarnos en este aspecto como a nuestros antepasados?

Si quiséramos encontrar alguna explicación a esta irritante y abusiva situación en que nos mantienen la clase política, podríamos hallarla, de una parte, en la inercia que se expresa con estas simples palabras: «siempre se ha hecho así», pero una reflexión más profunda nos lleva a la conclusión que la verdadera causa de esta inmovilidad no es otro que el interés particular de los políticos, con olvido y desprecio absoluto al pueblo, en aras a convertir el papel del político, no en un servicio, sino en un privilegio medieval o como dijera el castizo «en un chollo».

Nada más cómodo y burgués que desempeñar una actividad en la que se tiene garantizado un período fijo de empleo amparado en una organización política, y con lo que la carga de vanidad que lleva consigo todo poder, sin verse obligado, ni a consultar previamente ninguna cuestión ni a dar cuenta de su gestión a sus electores. Se aparta así, al ciudadano del político, intercalando entre ambos al partido y al sistema representativo, propio de una etapa hace muchos años superada.

La democracia participativa que se exige por el pueblo, y a la que parece tiene perfecto derecho, no significa que todos los ciudadanos hayan de votar sobre todas y cada una de las cuestiones que tiene que tratar un Parlamento, sino en aquellas que supongan una diferencia o modificación de su vida, no pudiendo apartar de esta memoria el caso reciente de la intentada modificación de los valores catastrales o las más antiguas pretendidas reformas universitarias, en los que fue preciso echar marcha atrás, con la secuela no sólo de poner de manifiesto la total desconexión entre los políticos y el pueblo que por si es grave, sino la angustia a que se ha llevado a muchos dueños de pisos, amén de los gastos que se han originado para preparar tales reformas, que devienen en inútiles, pero que habremos de pagar entre todos.

Se quiere y exige más consultas previas, más referéndums a los niveles donde se proponga aplicar la normativa, porque de otra forma no es cierto que la soberanía reside en el pueblo, ni que se legisle o se gobierne en nombre de aquélla, sino que se convierte al pueblo en una simple comparsa, toreado siempre sin respeto, aunque algunas veces puede originar una cogida más o menos grave a algún político-toreador.

Este inmovilismo, y conservadurismo a ultranza de los políticos, que resulta más sangrante si cabe, al oírles presentarse como la avanzadilla del progreso y de la prosperidad del ciudadano, además de constituir una gran mofa par el pueblo al que se dicen servir, es la causa de otros efectos perniciosos que se dan en nuestra sociedad, como los que a continuación exponemos, sin ánimo exhaustivo.

En primer lugar los propios políticos están desprestigiando a su clase y a los partidos, lo que entre otros se constata porque cada vez aparecen más personas dedicadas a la cosa pública, que se presentan como independientes, siendo de destacar que no es pequeño su éxito entre el electorado. Alguien ha dicho, quizás con exageración, que vamos hacia una nación de independientes, como clara tendencia de la pérdida de confianza que el ciudadano tiene en los partidos, y los políticos que los sirven.

Otra causa puede ser la abstención que se aprecia en las distintas consultas electorales, sobre la que los políticos, como personas interesadas nos dan «sus versiones», también partidistas y coherentes con la necesidad de perpetuar el sistema representativo que hace tan placentera su vida, pero lo cierto es que dicha abstención es infinitamente menor en las consultas previas o referéndums, donde el ciudadano es consultado y por tanto es sujeto participativo, lo que parece poner de manifiesto que los ciudadanos han decidido participar y no votar.

También hemos de observar, no sin alarma, la escasa reacción que presentan los ciudadanos, cuando presencian actos de barbarie, como la quema de trenes o vehículos por elementos que emplean sistemas totalitarios, para expresar su protesta ante ciertos acontecimientos; pero ello no deja de ser una expresión de cinismo, si lo dice un político que no hace nada por cambiar la democracia que lo tiene instalado, en una democracia participativa, porque ¿cómo puede pedirse colaboración ciudadana en situación extrema o qué exigen al ciudadano un gesto de valentía, cuando no de heroicidad, como es el oponerse a la violencia organizada, si para situaciones de paz no se cuenta con él?, ¿Cómo se puede pedir colaboración ciudadana en caso de peligro, apelando al sentido cívico, cuando los políticos no hacen nada por dar un mínimo protagonismo, en los temas que afectan al pueblo y no ponen en riesgo su vida o integridad física?

¿Pretenden convertirnos en solucionadores de los problemas, como es el de la convivencia, que ellos han prometido resolver en sus programas electorales? ¿Quieren que sustituyamos a la fuerza pública o cuerpos de seguridad, para abortar actos vandálicos, cuando apenas cuentan con el ciudadano en los demás asuntos? Es difícil comprobar tanta desfachatez o sinvergüencería de personas que viven de nuestros propios ingresos.

Sólo en la medida que propician una democracia, lo más participativa posible, y hagan que el ciudadano se sienta co-autor de las decisiones que toman, pueden pedir contribución en aquella lucha, pero no es posible tener al ciudadano en situación permanente pasiva y pretender que ante una situación excepcional y además violenta usarle como fuerza de choque voluntaria y mucho menos, achacarle inhibición, cuando no de cobarde inactividad. Esto es demasiado cinismo, y tratar al ciudano como imbécil profundo.

Futuro que preveemos y deseamos.— Este deseo participativo, que como hemos visto sienta el ciudadano, y lo cree como derecho, se ha ido extendiendo a ámbitos tan distintos como el de la empresa, consumidores, accionistas, centros de enseñanza, corporaciones de todo tipo, etc., etc., ha de ser puesto en práctica por los políticos que quieran vivir al día y convertirse en verdaderos servidores de su pueblo y de la comunidad, como único medio de no traicionar a aquel ni detener exigencias de la historia.

Auguramos y deseamos que cada vez existan más personas que tengan por misión facilitar a las personas el que intervengan en los procesos de toma de decisiones, lo que nos deparará el nuevo líder que precisa la sociedad, que no será dador o emisor de órdenes, sino que lo será quien posea la capacidad de permitir al mayor número de ciudadanos su participación o como bien se ha dicho con acierto: «un facilitador».

Sobre la Monarquía

Eduardo Adsuara

EN el libro "Los sables, la corona y la rosa" cuenta José Luis de Vilallonga la entrevista que le hizo a don Felipe González unas semanas antes de que, en 1982, accediera a la presidencia del Gobierno. En ella se trata de su opinión sobre el tema de la Monarquía. Decía el Presidente: "En definitiva, lo que hoy existe en España, a nivel nacional, es el respeto de un pueblo por la tarea de un hombre; quien se ha ganado el respeto del pueblo español ha sido un hombre, y este hombre encarna la institución. Porque, no nos engañemos, no es una institución en abstracto la que se ha ganado ese respeto".

He querido recoger esta cita porque en ella se encierra -a mi juicio- el nudo mismo de nuestra crisis de Estado. España (en opinión del señor González) no es monárquica; es, sencillamente, juancarlista. Semejante tesis viene avalada por la siguiente original afirmación: "Quizá la gran fortuna de nuestra Monarquía sea el que no haya monárquicos para defenderla". Con el mayor respeto he de decir que semejantes opiniones -aunque sean del actual presidente del Gobierno- me parecen una absoluta barbaridad y muy peligrosas para el futuro de España.

¿Qué tienen que ver la bondad o maldad de la Monarquía con la bondad o maldad del Monarca? ¿Qué tienen que ver el respeto por la institución con el respeto por el hombre que la encarna? Se puede ser profundamente monárquico y no ser nada juancarlista; como se puede ser profundamente juancarlista y no ser nada monárquico. Anteponer el respeto al Monarca al respeto a la Monarquía es sentar un principio de gravedad indecible. Para colmar el vaso de la insensatez el señor González dijo: "El PSOE no ha sido monárquico porque hasta ahora la Monarquía española siempre había sido antisocialista; o por lo menos lo era el entorno del Monarca". ¿Quiere esto decir que la actual Monarquía es prosocialista y por eso el PSOE es ahora monárquico? ¿Qué han de hacer los que son prosocialistas: ser antimonárquicos?

El Monarca -como ciudadano que es- podrá ser lo que le plazca; pero la Monarquía -como institución no puede ser nunca ni prosocialista, ni antisocialista; porque la Monarquía (como forma de Estado) ha de estar siempre por encima de los partidos políticos. Añadir, por tanto, que "el Rey, y con él la Monarquía, quedará definitivamente asentado cuando haya en España un Gobierno socialista" no deja de ser una solemne tontería. Bien es verdad que estas cosas las dijo el señor González en 1982, cuando aún no era Presidente del Gobierno. Y estas declaraciones pueden muy bien encajarse en el tono electoralista del momento.

Pero el tema es de actualidad porque aún ayer son muchos los españoles que siguen pensando lo mismo: juancarlistas, sí; monárquicos, no. Lo importante es la Monarquía, no el juancarlismo; lo importante es la institución, no el hombre que la encarna. Se podrá ser monárquico o republicano; lo que no tiene ningún sentido es ser juancarlista. Y en este sin-sentido es en el que está basado nuestro actual Estado. Un Estado vacío de contenido moral, frente a un Gobierno repleto de contenido político.

Bien está la fórmula "el Rey reina, pero no gobierna" o -dicha de otro modo- "el Rey no gobierna, pero reina". La función de gobernar es la propia del Gobierno, y la función de reinar es la propia del Rey. Pero, entonces, ¿qué diferencias hay entre reinar y gobernar? ¿Qué es reinar? ¿Qué poderes efectivos tiene el Rey para ejercer su específica función de reinar? ¿Con qué instrumentos institucionales cuenta el Rey -al margen de su propia personalidad- para ejercer ese supuesto "poder moderador" que la Constitución le atribuye? No es -como dijo el señor González- que en España no hay monárquicos: es que no hay Monarquía, por más que el Art. 1.3 declare que "La forma politica del Estado español es la Monarquía parlamentaria". España es un Reino, puesto que hay un Rey; pero no es una Monarquía. Para que haya una Monarquía tiene que haber un Monarca. Y un Monarca es un Rey que reina. Y cuando el Rey no reina (porque no tiene poderes para hacerlo), entonces ni hay Monarquía, ni hay Monarca, ni hay monárquicos.

Quizás la única gran ventaja de la Monarquía sobre la República es la de la sucesión dinástica. Pero esa sucesión, en rigor, viene vinculada a la condición de Monarca, no a la de Rey. ¿Qué harán los actuales juancarlistas no-monárquicos el día en que desaparezca el actual Rey? ¿En qué quedará todo el Título II de la Constitución llamado "De la Corona"?

Decir Corona es decir Monarquía; y decir Monarquía es decir Monarca. Estas consideraciones pueden parecer -a primera vista- simples disquisiciones teoréticas. Y son teoréticas, en efecto; pero no son simples. Tras ellas subyace un problema gravísimo que puede estallar en cualquier momento. Sería deseable que hubiera más Monarquía y menos Reino, más monárquicos y menos juancarlistas. La seguridad de España no depende tanto del carisma del Rey, cuanto de la fortaleza de la Corona. Y es esta fortaleza la que -en mi opinión- ofrece muy serias dudas ayer. Fiar todo en "el respeto de un pueblo por la tarea de un hombre" no es demasiado serio, ni tranquilizador.

M.C.D. 2018

Un médico para un pueblo

Quiero limitarme a unos hechos acaecidos en este pueblo de Arenillas, en torno a un médico que fue víctima de una denuncia hace ya un tiempo. Este médico, como tantos otros que han pasado por dicho pueblo, cobraba unas igualas, porque año tras año, así hacían los anteriores, ya que no existía centro médico alguno, en esta zona y durante años se tenía que pagar en dinero para poder acceder a un médico.

Ahora ya existe un centro en Melgar de Fernamental del que podrá hacer visita con derecho, a este pueblo, un médico al que ya no tiene por qué pagar vecino alguno.

Pues dicha denuncia no me cabe en la mente como pudo hacerse, ni menos quienes fueron tales, para hacer... ¿Cuál?

Pues este pueblo con 250 habitantes, más de la mitad ancianos y gente con pocos recursos, han tenido que desplazarse al pueblo de al lado, para poder visitar al médico, cuando no tenían por qué hacerlo, ya que a mí entender, quien no quisiera pagar las igualas, nadie les ha dicho que las pagasen, pero esas personas mayores sí quisieron pagarlas y ahorrarse un viaje que no tenían por qué hacer.

Así que bienvenido sea ese médico del "centro médico de Melgar de Fernamental", que haga visita a un pueblo, éste que es Arenillas de Río Pisuerga. **Marcos Ortega Quirce.**

Carta abierta al señor Martínez Laredo

Sr. Martínez Laredo:

Sería bueno que nos explicase qué ha querido decir con que existen un 90% de posibilidades de no dejar al Real Burgos; porque algún mal pensado, como yo, puede creer que se trata del 90% de buenas palabras, y el otro 10%, el de la realidad y lo programado.

Yo, que soy muy mal pensado, creo que usted utilizó al Burgos la primera vez con la vista puesta en el Real Madrid, que esta segunda vez lo ha vuelto a utilizar con el mismo fin, y que sus declaraciones del otro día son las primeras de una serie de intervenciones que terminarán con un «Yo no quería, pero las presiones»... o un «Mi gusto habría sido, pero las circunstancias»...

Creo que con estas primeras declaraciones sobre la crisis del Real Madrid (eso si, de momento como simple socio del Madrid, no como presidente del Burgos), está usted fomentando que a las voces que le han reclamado para el cargo se le una alguna más, hasta formar un coro; entonces, ese 90% bajará al 60%, o más abajo, hasta que un buen día se presente usted a las elecciones del Madrid, y probablemente las gane y entonces el Burgos (también probablemente) volverá a desplomarse, como en la otra ocasión.

Yo, señor Laredo, no puedo evitar acordarme del dúo Preciados-Estévanez, junto con los Barrios (Q.E.P.D.), Guti, Pestaña, Clemen, etc..., en la época de un fútbol menos metalizado y de un Burgos más de andar por casa, pero siempre «muy nuestro», y me acuerdo también de aquellas declaraciones suyas al término de su primera etapa como presidente del Burgos, en las que dijo, poco más o menos, que no pensaba usted perder un duro, y que ya que el equipo «era suyo», de él se cobraría. Desde entonces, este aficionado al fútbol que era yo, dejó de serlo.

Sr. Martínez Laredo: perdóneme por el tono y el contenido de esta carta, pero no quiero perderme la oportunidad de ser profeta en mi tierra. **Ramón Llop Pardo.**

El río asesino

La urgente creación de esperpentos paisajísticos debe ser materia prioritaria en el quehacer de nuestros políticos. No se explica de lo contrario la gamberrada que le están haciendo a uno de los pocos tramos ribereños decentes que aún conservaba el río Arlanza a su paso por Santa María del Campo-Torrepadre. Aquello tan sabido de que en España el intento de proteger cualquier espacio es condenarlo a una muerte segura, se cumple también —como en el caso de Doñana, Aigües Tortes, Daimiel...—, para el río burgalés, que tantos esfuerzos nos cuesta mantener vivo.

Cartas al DIARIO

ellos están sucumbiendo ya bajo las aguas del Arlanza. Y es que nada mejor para seguir acusando al «río asesino», que sembrar chopos hasta en su mismísimo cauce. Luego oiremos aquello de «...los afectados por las crecidas...» y cosas así.

Significativo resulta que hasta un organismo tan macabro para la naturaleza como el MOPU, incluya en su monografía «Tierra Viva» la destrucción sistemática de este tramo ribereño, dentro de un compendio que abarca las principales agresiones que actualmente está sufriendo el medio natural castellano-leonés. Irrita saber, que, sin necesidad de recurrir a Ministerio alguno, tengamos bien cerca ciertos personajes que amparándose quizás en el poder que algunos ciudadanos les han otorgado provisionalmente, o quizás en la simple barrera de una mesa de oficina, superan con creces las barbaridades de aquél; si no en cantidad, sí en calidad.

No me canso de recordar al señor Sagredo que si su primer objetivo es «limpiar» la región, desde luego en Burgos tiene trabajo extra. **Marcos Morrondo Ceballos. G.E.D.E.B.**

rústicos no sobrepasaban las 300 ó 350.000 pesetas y están en franca baja, pero no valen razones: la Delegación Territorial de Hacienda tasa la hectárea en un millón, y el resultado es como si el catastro se actualizara por vía de hecho, (saltándose el enojoso trámite legislativo), no al valor real, sino tres veces superior. Claro que cabe el recurso, pero es desestimado sistemáticamente y las apelaciones salen más caras, por lo que el ciudadano paga religiosamente. Cuando uno piensa que esa táctica leonina es aplicada precisamente por los que en campañas electorales denunciaban el impuesto sobre transmisiones por confiscatorio, dan ganas de echarse a reír. Aunque si se tiene en cuenta que las víctimas suelen ser los agricultores, ya bastante maltratados por la política europea, la nacional y la regional, la cosa no tiene gracia.

Luego hay quien se extraña de sus movilizaciones, y los partidos asentados en el tinglado autonómico se indignan al ver que, de cara a las próximas elecciones, se organizan en partidos ruralistas para tener voz y voto. **Agustín de la Sierra Herrera.**

ben los enfermos acogidos en este centro hospitalario. Entiendo que el opinar es libre y que cada uno habla de la feria según le ha ido en ella.

Por lo que a mí se refiere, me siento en la obligación de confesar lo que sigue: el 21-11-90 tuve que ser ingresado urgentemente en la Residencia «General Yagüe», afectado de una hemorragia intestinal aguda, que me produjo mareos y pérdida transitoria del conocimiento. Residente habitual en Madrid, y transitoriamente en Burgos, hube de acudir al servicio de urgencias de la Seguridad Social, a quien informé del caso. Con toda rapidez se personó en el domicilio de los parientes, donde estaba hospedado, una doctora del hospital, quien, tras un rápido reconocimiento, aconsejó mi traslado a la Residencia, para allí, efectuar unos más profundos y exhaustivos análisis y estudiar el tratamiento a seguir. En una ambulancia fui trasladado al hospital «General Yagüe» y allí quedé hospitalizado, en la habitación 109, desde el 21 de Noviembre hasta el 3 de Diciembre en que me dieron de alta.

Todos: Médicos, A.T.S., enfermeras, ayudantes, servicio de limpieza y de comedor, celadores y hasta los

tuvo muy en boga, hace gunas décadas.

En este caso, las alter tivas del sube y baja se ceden a tenor de las ve dades de la política, de intrincados intereses de alta economía internacion de la caída del IVA y su percusión en los cálcu del Ministerio de Econom y de cualquier aconte miento con repercusion internacionales, como en actual momento la crisis Golfo Pérsico...

El simple ciudadan consumidor y contribuye te, se encuentra un tan desconcertado con es sube y baja que, de tan f cuente, le suena a pitorre Claro que se consuela niendo en cuenta que, otr muchos productos y tant cosas, en este país, sub y... no bajan; por ejemp los impuestos, la presión f cal, los productos que co ponen la llamada «cesta la compra», los servicios b sicos: energía, agua, teléf no, colegios, precios de l viviendas, etc., etc., etc.

Y, otras cosas que baj y ya no suben: las accion de la Bolsa, la eficacia de promesas de los políticos las ilusiones del cambio por ejemplo.

Este año que acabam de iniciar, es capicúa, y acabar de resonar la últim campanada del año vie ¡inmediatamente! subió gasolina, aumentó, notable mente, el recibo de la luz se elevó el precio del gas i dustrial, ¡para empezar!

También han subido l precios de los medios transporte en Madrid, y, y sabes: «cuando las barba de tu vecino veas pelar...»

Los sindicatos mayorita rios y los economistas, n dependientes del Gobierno pronostican que, económ camente hablando, el añ seguirá y terminará com empezó ¡es capicúa!. Y, es tos «agoreros» a diferenci de los informadores de tiempo, no suelen equivo carse.

En suma que, por obra y desgracia de la «inocenta da» de Solchaga se repetir ese tópico con ribetes de magógicos: «Los precios su birán en ascensor, mientras que los sueldos renquearán por la escalera...». **Migue García Ortiz.**

Ramón

Cualquier ciudadano cabal, debería exigir de inmediato (yo así lo hago a través de este escrito), la paralización y posterior restauración del entorno materialmente arrasado por las máquinas. Preguntaría a los responsables de tamaño estrago, que les induce al aniquilamiento de este reducto natural. Por qué ese manía. ¿Cuándo se van a saciar ustedes? ¿Es que aún les parece poco como han dejado nuestra geografía?

Evidentemente la rapiñería, el expolio usurero de la naturaleza a costa de su destrucción ignorando cualquier Ley, convenio o norma, son factores que cuentan. La zona señalada, tras quedar como un erial se ha visto de inmediato invadida —como ya ocurriera en tramos aledaños— por la siembra de arbolitos foráneos en perfecta simetría. Chopos en fin. Ello, a costa de un verdadero tesoro. Tan hábilmente se ha sembrado el producto, que muchos de

El catastrazo regional

Cuando pienso en el escándalo que se armó con la actualización del Catastro, deduzco que el ministro de Hacienda tiene mucho que aprender de la voracidad recaudatoria de nuestra Comunidad Autónoma; él quiso hacerlo a bombo y platillo, y así le salió; aquí se hace a la chita callando y nosotros a pagar y callar. Tome usted nota, señor Solchaga.

Ya sabemos que las transmisiones patrimoniales se declaraban muy por bajo; entonces el funcionario del Ministerio de Hacienda le daba un toque hacia arriba y el comprador lo aceptaba porque generalmente no sobrepasaba el valor real. Ahora que el impuesto pertenece a la Comunidad Autónoma, se ha llegado a un verdadero abuso. En la comarca a que me refiero por conocerla mejor, los terrenos

Una lanza en favor del hospital «General Yagüe»

Con relativa frecuencia, encuentra el asiduo lector de DB noticias referentes a la sanidad pública en general y al funcionamiento del hospital «General Yagüe» en particular.

Ultimamente, en dos ocasiones concretas, el 21-12-90 y el 27-12-90, llamaron mi atención sendas cartas al Diario, en las que se censuraba acerbadamente tanto la organización como el funcionamiento de esta prestigiosa institución hospitalaria.

Pues bien, señor director: Con el único derecho que me conceden el ser lector asiduo del DB y, particularmente, el haber estado hospitalizado en la Residencia Sanitaria «General Yagüe» durante doce días, me atrevo a expresar mi opinión referente al trato que reci-

mismos ascensoristas me trataron con suma delicadeza y exquisita profesionalidad. A todos mi sincera gratitud. Es posible que algún servicio dejara algo que desear. Todo es perfectible; pero, por lo que a mí toca, no puedo por menos que dar público testimonio de mi más profundo reconocimiento y levantar una especie de simbólica lanza en honor de este centro hospitalario, tan injustamente denostado con excesiva frecuencia.

Parodiando al Rey Prudente, en «El alcalde de Zalamea», también aquí se podría concluir, refiriéndose al trato que los enfermos reciben en el hospital «General Yagüe»: «Bien atendido el enfermo está,/ pues errar lo poco no importa/ si se cuida todo lo demás». **Pedro Pérez Ortega.**

Gasolina «yo-yo»

La gasolina, en este país, nos recuerda a ese juguete, un tanto bobalicón, que es-

Espanto, dolor, muerte (si hay guerra en el Golfo)

La noticia en la onda sur ca el cielo,/un grito de terro en el oriente/que nos hiel la sangre en occidente,/de jando la paloma sobre e suelo.

Tan insensatos somos los humanos...!/queremos perder todo por la nada,/de jando al tercer mundo en l estacada/y la tierra sembra da de gusanos.

Deponed las espadas a momento!./No escuchais a los niños en su llanto?/No percibis que se acerca la muerte?

No querais aumentar más el tormento,/ni el dolor, ni las penas, ni el espanto,/dad a la Humanidad algo de suerte. **Jesús Carrasco.**

M.C.D. 2018

PP, CDS e IU se definen sobre la dimisión de Guerra

«La dimisión de Guerra es políticamente inoportuna»

Burgos (I. P.).– Mientras los representantes de los partidos Popular, CDS e Izquierda Unida califican la dimisión del vicepresidente como tardía e inoportuna, sus compañeros de partido manifiestan su total respeto por la decisión adoptada por Alfonso Guerra y consideran que su futura labor de cara a la organización del partido del año 2000 puede ser decisiva.

Juan Carlos Aparicio fue tajante en su respuesta, el vicepresidente tenía que haber dimitido antes y su postura se puede calificar de inoportuna, «ya que se presta a interpretaciones incluso de eludir responsabilidades importantes que tiene en estos momentos el Gobierno». Para el presidente provincial del PP, Alfonso Guerra es junto a Felipe González, la persona que pone más en evidencia que en muchos casos priman más los intereses del partido que los del Gobierno y la sociedad.

Por su parte, el senador Alberto Galerón, se mostraba más afectado, pese a reconocer que la dimisión del vicepresidente no llega tampoco oportunamente «en un momento en que hay grandes problemas en el mundo». No obstante, Galerón señaló que las razones esgrimidas por Guerra no se las cree porque ya estaba trabajando con, para y por el partido, del que ha sido su alma mater desde el primer momento y «estoy seguro que aún estando en el Gobierno, le ha preocupado más su partido que la propia política gubernamental. El senador popular que reconoció que en los momentos de la transición, Guerra fue una voz necesaria, piensa que ahora «no interpretaba bien su papel». No obstante señaló que al final ha sabido dimitir con cierta dignidad humana y política y que él «sentirá la pérdida de su talante pintoresco, porque el resto del gabinete le parece monótono».

Opinión del CDS e IU

Victorino Alegre, del CDS señaló su sorpresa porque la dimisión se hubiera producido en un acto público del PSOE y que le preocupa si la dimisión tiene que ver con el día 15 porque Guerra no esté de acuerdo con la presencia de la flota española en el Golfo, «eso sí me preocupa, que dentro de la cúpula del PSOE no haya acuerdos unánimes en esa postura».

José Moral, de Izquierda Unida manifestó que es el momento de hacer un reconocimiento a una persona que ha realizado una gran aportación a un proyecto progresista en el país después de la dictadura y la definió como una persona clave en el desarrollo de la Constitución hasta estos momentos y señaló que personas como Guerra son necesarias en todos los proyectos «porque es de los hombres que siempre se llevan el papel más duro y difícil».

Pese a ese reconocimiento, Moral considera que políticamente hablando el momento de la dimisión es el menos oportuno, pero señaló que tampoco comparte que Guerra hubiera tenido que dimitir cuando mucha gente lo clamaba.

PSOE: Respeto

Octavio Granado, Pedro Díaz Labín y Federico Sanz del PSOE manifestaron su respeto a la decisión del vicepresidente. Granado señaló que él pertenece a un sector del partido que considera que Alfonso Guerra debe jugar un papel importante dentro del partido y en ese sentido señaló que la marcha de Guerra del gobierno no se interpreta como una retirada, sino una nueva reclasificación de funciones. Federico Sanz destacó la aportación teórica que Alfonso Guerra ha hecho a la nueva etapa de modernización del socialismo y señaló que la dimisión es oportuna teniendo en cuenta que se produce justo antes de la remodelación del gabinete. Pedro Díez Labín destacó que el vicepresidente ha sido uno de los hombres en que se ha basado la marcha del PSOE desde la clandestinidad.

Aparicio y Moral consideran inoportuna la dimisión; para Granado no es una retirada.

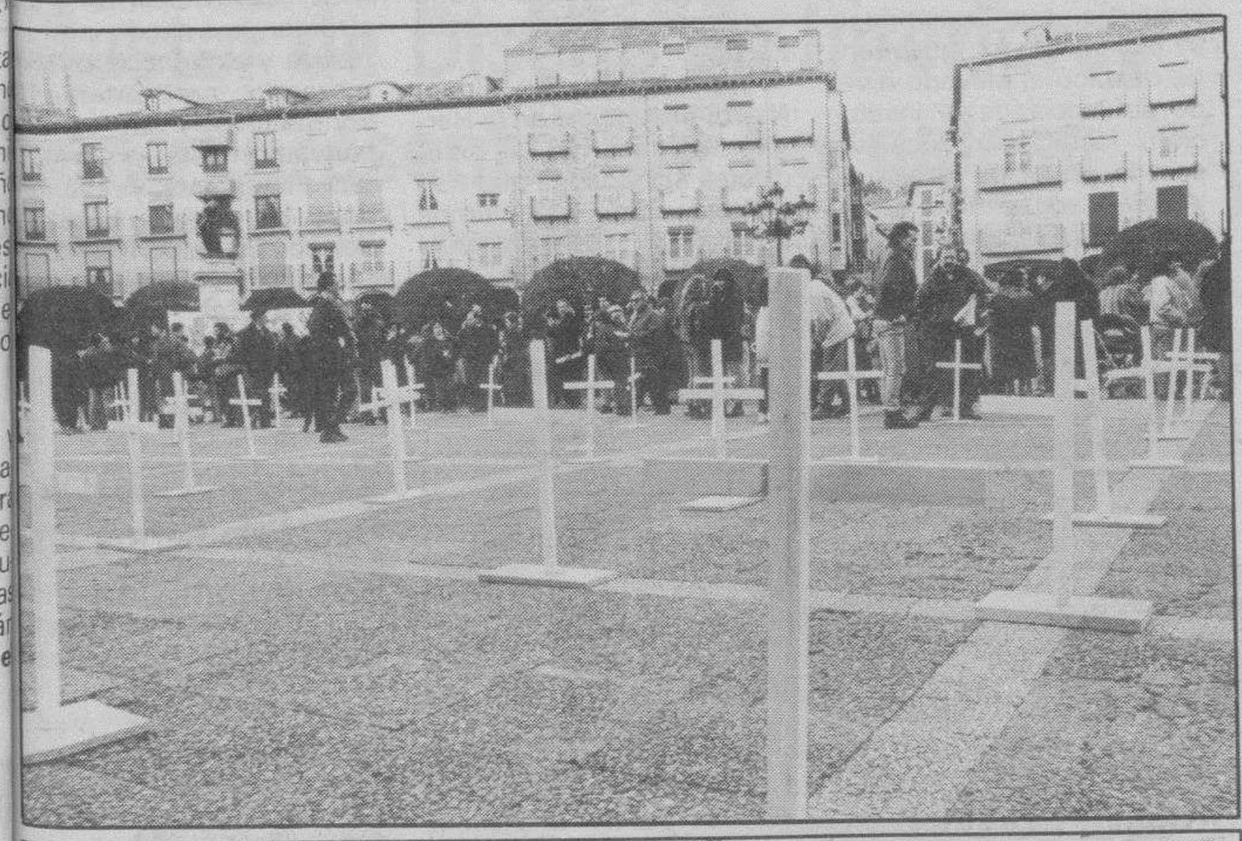

La Plaza Mayor se «sembró» de cruces, símbolo de unas muertes que nadie desea porque, como dijeron los convocantes, los burgaleses amamos la paz. F. L. Matías.

Unas quinientas personas se manifestaron a favor de la paz

Burgos (I. P.).– «Amamos la paz, no a la guerra» y «La paz se construye, no se negocia», fueron algunos de los slogan que se leían en las pancartas desplegadas ayer en la Plaza Mayor con motivo de la concentración por la paz convocada por el Comité Cívico contra la intervención en el Golfo y que reunió a unas quinientas personas, en su mayor parte miembros de los colectivos, asociaciones y movimientos integrados en la Plataforma, entre los que se encuentran Mambo, Moc, MC, LCR, JOC, EIRENE, Tierra Comunera, Unión Popular Castellana, Todos Unidos y Asociación Fuente Nueva, Asamblea de Mujeres, Estudiantes Progresistas, IU, CGT–CNT y CC.OO.

A lo largo de la concentración los participantes expresaron su protesta contra la guerra, la intervención española en el conflicto y a favor de la paz. hacia las dos de la tarde los asistentes unieron sus manos formando una cadena alrededor de la Plaza y el acto terminó con la lectura del manifiesto contra la intervención militar en el Golfo, elaborado por el Comité.

En dicho manifiesto se exige, entre otras cosas, el regreso a sus países de origen de las fuerzas de guerra desplegadas en la zona del Golfo; la celebración urgente, auspiciada por al ONU, de una conferencia internacional sobre Oriente Próximo; la retirada inmediata de las tropas iraquíes presentes en Kuwait y del ejército de ocupación israelí presente en Gaza, Cisjordania, el Golán y Jerusalén, asumiendo la ONU el encargo de restablecer los derechos de los pueblos palestino y kuwaití; la concesión a la ONU de los poderes necesarios para vigilar y reducir a niveles mínimos defensivos el armamentismo tanto en Oriente Próximo como en el resto del planeta y la disolución urgente de las alianzas militares y la adopción de pasos decisivos en el campo del desarme, especialmente en lo relativo a a las armas nucleares, químicas y bacteriológicas.

Por otra parte, señalan que no se pueden ignorar las graves responsabilidades contraídas por el gobierno español y el resto de grupos parlamentarios que han propiciado la actual situación bélica del Golfo. Estas responsabilidades, a su juicio, inciden en nuestra provincia, ya que denunciaron el envío de armamento a la zona por empresas burgalesas.

El manifiesto finaliza afirmando que los hombres y mujeres de Burgos estamos por la paz, al igual que el resto de la Humanidad». Por otra parte, el Comité Cívico apoya la huelga de estudiantes del martes y convoca una concentración en la Plaza Mayor a la una.

COBRAMOS URGENTEMENTE TODA CLASE DE IMPAGADOS

SIN DESEMBOLSO PREVIO

* Una gran organización de cobros en todo el territorio nacional, a su servicio.
* Una empresa legalmente constituida con un equipo de expertos juristas que por via amistosa o judicial gestionan eficazmente el cobro de todo tipo de deuda comercial o privada.
* Llame al teléfono 94 - 4231785 ó 4247895.Nuestro agente de zona le visitará sin compromiso alguno.

CIF A48-450068

CRENORSA CREDITOS NORTEÑOS,SA Tramitación y cobro de créditos

C/ HENAO,25-1º Dcha. 48009 BILBAO.FAX 94-4242229

M.C.D. 2018

En la tradicional fiesta de la Sagrada Familia

Homenaje a tres empleados de la Caja de Ahorros Municipal

Burgos (DB).– Tres trabajadores de la Caja de Ahorros Municipal fueron homenajeados ayer, al cumplir las «bodas de plata» de relación con la entidad, en el transcurso de la fiesta que anualmente celebra la Hermandad de Empleados coincidiendo con la Sagrada Familia. A lo largo de los actos previstos intervinieron el presidente, José Manuel Barrio, quien mostró su satisfacción porque se han alcanzado los objetivos marcados en el ejercicio de 1990.

Tres empleados de la Caja de Ahorros Municipal recibieron ayer, fiesta de la Sagrada Familia, el homenaje de la entidad al cumplir sus «bodas de plata» con la entidad.

Consejeros, miembros de los distintos órganos de gobierno de la Caja, empleados en activo, de la capital y provincia, y jubilados se dieron cita ayer en la tradicional fiesta de la Sagrada Familia, que anualmente celebra la Hermandad de Empleados de la Caja Municipal.

Los actos comenzaron a las 11,30, con una misa oficiada por el Padre José María Portillo. En la homilía, el oficiante se refirió al significado de la festividad, haciendo reflexiones sobre su significado. Hizo votos para que la Hermandad continúe en la misma línea de trabajo, cooperación y confraternidad que la caracterizan. Se contó con la participación del coro de San Lesmes, dirigido por Lorenzo Contreras, actuando como organista Fernando González.

La reunión posterior estuvo presidida por José Manuel Barrio, acompañado por Jacinto González, consejeros en representación de las comisiones de Control y Obras Sociales, el director general, Francisco José Isasi, y directivos de la Hermandad.

Francisco José Isasi, director general, señaló que la Sagrada Familia es la fiesta por antonomasia de la Caja, «ya que nos congrega a consejeros, empleados y jubilados con un espíritu común de alegría e ilusión por la tarea compartida».

Adolfo Moreno, Manuel Páramo y Pedro Rodríguez, empleados galardonados. (Foto L. Matías

Entorno socieconómico

Tras analizar brevemente el entorno socioeconómico del pasado año, se refirió a la conyuntura de la provincia, subrayando el elevado nivel de crecimiento económico, superior a la media nacional, citando la favorable evolución de los sectores y subsectores Agrario, Comercio, Turismo e Intermediarios Financieros.

Al enumerar algunos de los acontecimientos más significativos del 90, en la vida de la entidad, destacó la aprobación de los nuevos estatutos y reglamento de elección de órganos de gobierno.

También indicó que se habían cumplido los objetivos marcados para el 90, y aportó como datos más relevantes el crecimiento anual de los recursos ajenos en un 15%, que se han situado al finalizar el ejercicio en 189.000 millones, y el saldo de la inversión crediticia, que asciende a 97.600 millones. Igualmente, destacó el elevado nivel de solvencia de la institución, factor muy positivo para la actuación global de la Caja, para terminar resaltando la importancia que tiene, dentro de un mercado muy competitivo, la calidad del servicio prestado y de los productos que se están ofreciendo.

Homenajes

Acto seguido se rindió un cariñoso homenaje a Adolfo Moreno Crespo, Manuel Páramo Marijuán y Pedro José Rodríguez Fernández, empleados que durante el año 90 cumplieron sus «bodas de plata» al servicio de la entidad financiera. Tras un breve resumen de lo que ha sido su trayectoria en la Caja durante estos 25 años, se les entregaron las placas conmemorativas, así como obsequios de la Caja y de la Hermandad de Empleados. Continuaron con unas amables palabras de recuerdo para las empleadas que han alcanzado la jubilación, como Ascensión Arlanzón, María Rosa Gutiérrez y María Jesús Escubi.

Por su parte Miguel Narro, presidente de la Hermandad, resumió las principales actividades que han realizado en los últimos doce meses, y al referirse a los proyectos del 91 destacó el de potenciar, aún más, la participación de los empleados en las inciativas de la Hermandad, en l ámbitos recreativo y c tural.

Clausura

La clausura corrió a ca go del presidente de la Ca de Ahorros Municipal, Jos Manuel Barrio, quien expr só su alegría por compar la alegría de la fiesta c todos los presentes.

También manifestó s satisfacción porque se ha alcanzado los objetivos qu la Institución se marcó, e un año de gran competen cia y restricción creditici «El alto nivel de solvenc patrimonial y su posició de liderazgo entre las ent dades de ahorro y credit cias del mercado financier burgalés, añadió, permite que la Caja se halle en ópt mas condiciones par afrontar la variada proble mática y exigencias que u mercado crecientement competitivo y en cambi constante está presentan do». Finalmente, y refiriéndose al equipo humano destacó su responsabilidad capacidad y preparació profesional, dedicand también comentarios d elogio a los homenajeados

Numerosas personas estuvieron presentes en la Casa del Cordón. (Foto L. Matías)

Rutas de los tres Bibliobuses, durante la presente semana

Burgos (DB).– Rutas de los bibliobuses de la Diputación y de la Junta durante la presente semana:

Bibliobús número 1:

Hoy por la mañana acudirá a Gayangos, Villasante de Montija, Bercedo y Sopeñano; y por la tarde estará en Nava de Ordunte. mañana irá a la Residencia infantil «Fuentes Blancas», al colegio Santa María la Mayor, a Villímar y Villayerno de Morquillas. El miércoles a Pedrosa de Tobalina, Quincoces de Yuso y Berberana. El jueves a Tubilla del Lago, Santa María del Mercadillo, Valdeande y Gumiel de Izán. Finalmente el viernes estará en Sedano, Quintanilla Escalada, Sargentes de la Lora, Valdeajos y Montorio.

Bibliobús número 2:

Esta mañana estará en Hontoria de Valdearados, Zazuar, San Juan del Monte, Peñaranda de Duero y Coruña del Conde; y por la tarde en Quintanarraya.

Mañana en Sotillo de la Ribera, Gumiel del Mercado, La Aguilera y Quintana del Pidio. El miércoles en Pancorvo, Treviño y La Puebla de Arganzón. El jueves en Palacios de la Sierra, Barbadillo del mercado, Hortigüela, Mecerreyes y Hontoria de la Cantera. Por último, el viernes en Santibáñez de Zarzaguda, Quintanadueñas, Villatoro, Sotopalacios, Rioseras y Riocerezo.

Bibliobús número 3:

Hoy, lunes, por la mañana, acudirá a Quintamaría, Quintana Martín Galíndez, Frías, Montejo de Cebas y Barcina del Barco; y por la tarde irá a San Martín de Don. Mañana a Retuerta, Puentedura, Quintanilla del Agua, Santa Inés y Santa Cecilia. El miércoles a Pineda de la Sierra, Villasur de Herreros, Arlanzón, Ibeas de Juarros, Castañares y La Ventilla. El jueves a Villafruela, Royuela de Río Franco, Torrepadre, Villahoz y Tordómar.

Terminará su recorrido el viernes acudiendo a Revilla-Vallejera, Valles de Palenzuela, Iglesias, Estépar, Cabia y Buniel.

Donato Ortega López e Inés Osma de Mata

Nuevo matrimonio que celebra sus «Bodas de Oro»

Burgos (DB).– Donato Ortega López e Inés Osma de Mata celebraron, el pasado sábado, día 12 de enero, en la parroquia de Nuestra Señora la Real y Antigua de Gamonal, sus «Bodas de Oro» matrimoniales.

En la ceremonia religiosa estuvieron acompañados de sus hijos, nietos, biznieta y demás familiares. Durante el Ofertorio, una de las nietas y su biznieta ejecutaron una danza típica, acompañadas de un grupo de «Estampas Burgalesas», haciendo las delicias de los asistentes.

Seguidamente, y para celebrar tan feliz acontecimiento, se reunieron a almorzar en un típico restaurante de la ciudad.

Reciban Donato Ortega e Inés Osma nuestra más cordial felicitación.

Vendido el Palacio Ducal de Lerma en 220 millones de pesetas

Burgos (DB).– El precio final de la operación de compraventa del Palacio Ducal de Lerma ascendió a 220 millones de pesetas cifra pagada por la cadena hotelera norteamericana «Oasis», tal y como informó en días pasados Boni, nuestro corresponsal en la mencionada Villa.

La empresa «Oasis», que tiene fijada su sede en Mallorca, invertirá unos 2.000 millones de pesetas en la restauración del Palacio, cantidad que cuenta también con una aportación económica española, aún sin determinar.

Concluidos todos los trámites relacionados con la aprobación del proyecto básico de rehabilitación, compraventa y desalojo de los locales ocupados en los bajos del Palacio Ducal, la empresa adjudicataria prevé iniciar en el próximo mes de abril las obras de reconversión del Palacio en un hotel de lujo con 106 habitaciones.

M.C.D. 2018

Presidió monseñor Teodoro Cardenal

Entrega de los premios del concurso de «belenes»

Burgos (A. S.).– El salón de actos del Círculo Católico de Obreros, de la calle de la Concepción, 17, se llenó totalmente de público, convocado por la Asociación Belenista de Burgos (de la Caja de Ahorros del Círculo), para hacer entrega de los premios correspondientes a la XL Campaña Concurso Diocesano de Belenes, acto que estuvo presidido por nuestro arzobispo.

La presidencia del acto de entrega de premios del concurso de «belenes» en el salón del Círculo Católico. Foto Lorenzo Matías.

Monseñor Cardenal llegó a las doce de la mañana, siendo recibido con aplausos por los asistentes. Tras formarse la presidencia, hizo uso de la palabra don Isidoro Díaz Murugarren quien, entre otras cosas, felicitó a los concursantes, asegurando que, no obstante la trascendencia del concurso en sí msimo, lo importante era lo que había precedido a la Campaña, ésta en sí misma y los efectos de la misma, como acción evangelizadora que debe inscribirse en el Plan diocesano, respondiendo a los deseos del Papa y del Prelado. Hizo también la glosa de lo que son los premios y de la historia del concurso. De los premios dijo que eran muchos, aunque no fueran muy importantes. Se refirió a la necesidad de recristianizar la Navidad y dio las gracias nuevamente, esta vez también a los más de treinta jurados que han colaborado.

Palabras de don Teodoro Cardenal

Don Teodoro Cardenal hizo seguidamente uso de la palabra. Comenzó haciéndose eco de lo expuesto por don Isidoro, continuando con su enhorabuena a la Acción Católica, inspiradora del concurso (sus representantes estaban en la presidencia), a la Caja de Ahorros del Círculo que lo hace posible (los directivos de la entidad también estaban en la presidencia citada), a los colaboradores más inmediatos y a los concursantes (también presidían los presidentes de la Asociación Belenista y del Círculo Católico).

«Si la campaña no decae, si se actualiza y se eleva aún más, no desaparecerá el sentido cristiano de la Navidad», aseguró el Prelado.

Habló leugo de que el «belén» es la representación del mensaje del Evangelio de San Lucas y que el mejor será aquél que mejor diseñe dicho mensaje, lo que debe hacerse de un modo ni demasiado austero ni excesivamente fantástico.

Petición de paz ante el conflicto del Golfo

Un «belén» consiste en compaginar su obra con la realidad evangélica y ello se conseguirá con arte (si es que se posee ese don), con fantasía, con estilo y colaboradores, pero sobre todo poniendo el alma en la debida disposición durante todo el Adviento, siguiendo con la alabanza a Dios y con la petición de paz a los hombres de buena voluntad, momento en que don Teodoro Cardenal habló de la paz amenazada ahora mismo por el conflicto del Golfo y deseando que Dios nos conceda esa paz necesaria.

Entrega de los premios

Seguidamnete, don José Antonio Rodríguez, subdirector de la Caja del Círculo Católico leyó los nombres de los numerosos premiados, que pasaron a recoger sus galardones, entre los aplausos de los asistentes.

La larga relación de los premiados en los «belenes» diocesanos y parroquiales nos impide volver a reproducir los nombres de personas e instituciones, como deseábamos.

Coloquio sobre los cultivos que se conocieron tras el Descubrimiento

Burgos (DB).– Los cultivos y productos que, tras el Descubrimiento de América, se importaron a nuestro país, su influencia en nuestra dieta y la aportación española serán objeto de la charla-coloquio que ha organizado para hoy la Asociación de Amas de Casa y Consumo Familiar «Jimena».

Dicha Asociación ha decidido, tras las vacaciones navideñas, reanudar su programa de actos en conmemoración del V Centenario del Descubrimiento de América.

Este hecho histórico que supuso la ampliación del mundo conocido y que surgió por azar, tratando de buscar las costas orientales de la India, va a ser tratado por diferentes profesionales desde varios aspectos, como los geográficos, culturales, artísticos o gastronómicos.

El invitado a la charla-coloquio de hoy es José Luis Alzaga, conocido restaurador burgalés, investigador y promotor de actividades encaminadas a rescatar y valorar las cualidades alimenticias de nuestros productos. El acto, que contará con el soporte de documentos y recetas recogidas en sus viajes y congresos, tendrá como marco el salón de la Caja de Ahorros Municipal de Santo Domingo de Guzmán, y comenzará a las cinco de la tarde.

Master de Diseño en Interiores con representación burgalesa

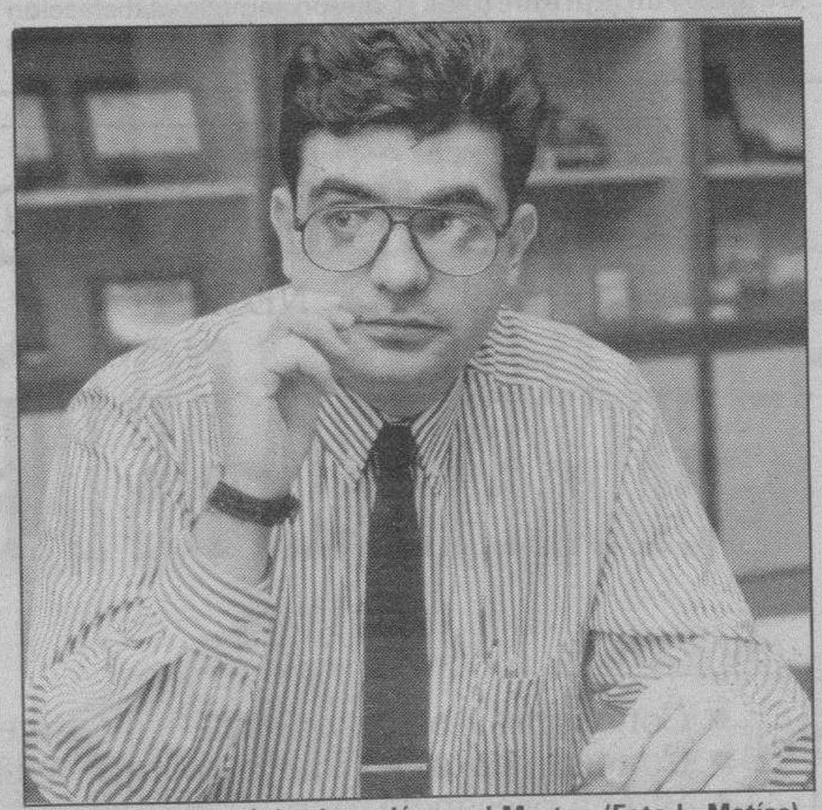
Enrique Ovejero, único burgalés en el Master. (Foto L. Matías)

Burgos (DB).– La Universidad de Salamanca ha organizado, en el presente curso, el primer Master en Diseño de Interiores dirigido a los profesionales que se hallen en posesión del título de Graduado en Artes Aplicadas –especialidad Decoración o Diseño de Interiores– arquitectos y aparejadores, situación en la que se encuentra Jesús Enrique Ovejero Salas, único burgalés admitido entre 6.000 solicitudes.

Enrique Ovejero, que cursó hasta COU en el colegio de los jesuitas, finalizó los estudios de Artes Decorativas en Madrid, y consiguió ser admitido en el reducido grupo de 25 alumnos que integran el primer Master en Diseño de Interiores programado en España, cuyo título, una vez superados los 12 seminarios que configuran su esquema curricular, tiene rango universitario.

En su opinión, esta iniciativa tiene un gran interés para la comunidad estudiantil a la vez que puede servir como revitalizador del Colegio Oficial de Decoradores de Burgos.

Para facilitar al máximo las posibilidades de incorporación de postgraduados con obligaciones profesionales y laborales, este Master permite que los alumnos puedan asistir a los distintos seminarios con tres modalidades de realización:

–Intensiva, a lo largo de un semestre que contempla la asistencia a clase durante 4 días a la semana, con objeto de cursar los 12 seminarios programados.

–Normal, realizado en dos semestres a razón de 2 días semanales y 6 seminarios en cada uno de ellos.

–Extensiva, en cuatro semestres; un día a la semana y 3 seminarios en cada uno de ellos.

La programación académica incluye, en el Area Técnica, las disciplinas de Tecnología, Diseño y Cálculo de alumbrado interior; técnicas de acondicionamiento térmico, ambiental y acústico y protección contra incendios e ignifugación de materiales.

El Area Artística contempla la concepción, proyección y resolución asistidas por ordenador y vídeo, las tendencias y movimientos de la estética contemporánea, teoría del diseño, rehabilitación y restauración de interiores, y medio ambiente natural y urbano.

El Area Humanística recoge los elementos de legislación y organización profesional, ergonomía, fisiología y diseño ambiental, sicología ambiental y semiótica del entorno, y la sociología del entorno habitable y diseño.

Diario de Burgos
FUNDADO EN 1891
UN MILLON
DE PESETAS EN CADA JUEGO
Muy pronto, el ¡¡4.º JUEGA Y GANA!!
Más de 5 millones y medio de Ptas. en premios
El nuevo Clio MATERIA VIVA.
5 viajes a BENIDORM para 2 personas cada uno, de siete días de duración, con estancias pagadas
Viajes Castilla Mundial
AUTOVICAN, S.A.
Concesionario RENAULT
Un concurso de DB para sus lectores
Miles de pesetas en premios
por gentileza de las firmas colaboradoras
1 viaje a RIO DE JANEIRO para 2 personas durante 10 días, con estancias pagadas
Viajes Castilla Mundial

M.C.D. 2018

YANTAR EN BURGOS

Maratón gastronómico, organizado en honor de un ministro inapetente

Fuyma

Uno de los contados beneficios que pueden ofrecer los políticos –los de ahora y los de todos los tiempos– viene a ser el valor añadido que supone e implica sus correrías y desplazamientos. El Gremio de Hostelería debiera levantar un monumento a la figura de quienes dicen poseer el arte de gobernar los pueblos, por cuanto sus apariciones, siempre llevan consigo un ostensible incremento en las actividades de la manduca. Paso de político sin cuchipanda correspondiente es algo difícil de comprender.

En mayo de 1921 visitó una vez más su ciudad natal Francisco Aparicio y Ruiz, diputado que fue a Cortes y ministro de Instrucción Pública a la sazón. Tres días estuvo en la ciudad, residente en su casa en el paseo de la Isla, y desarrollando un maratón gastronómico que, en verdad, no debía sentarle muy bien dada la anorexía parecida por el ilustre burgalés con rotulación de calle a su nombre. Los promotores del homenaje continuado manifestaban en su proclama que el mismo «tendrá carácter popular sin matiz político de ninguna clase». En la Prensa fueron apareciendo relaciones de personas adheridas alcanzando casi el número del millar. Otro bando de la Alcaldía invitaba al comercio al cierre de tres y media a cinco de la tarde del día 21 de mayo, fecha en que nuestro ilustre personaje llegaba a la Estación del Norte, donde era esperado por todas las fuerzas vivas, pasando bajo un arco monumental levantado por los ferroviarios, precedido de los danzantes que abrían comitiva, hasta llegar a la puerta de Santa María donde se encontraban los gigantones. La reseña de ese recorrido, como la de todos cuantos pasos diera el personaje en cuestión, fue cubierta ampliamente por los colegas.

La comitiva llegó a la Catedral donde se entonó solemne «Te Deum» pasando después el señor Aparicio y Ruiz a la capilla del Santo Cristo donde oró unos instantes y a donde volvería el día siguiente para asistir a una misa privada. En la Casa Consistorial le fue ofrecida una recepción, con buen número de discursos y en la Cámara de Comercio un vino de honor.

Dejemos aparte esos actos más o menos oficiosos, llevados con riguroso protocolo y donde se lanzaron por lo menos una veintena de discursos, y vayamos al tema concreto que a nosotros nos interesa.

El domingo, 22 de mayo, habilitado el salón de actos de la Universidad Pontificia de San Jerónimo, adornado con guirnaldas y sobre tapiz rojo un monumental retrato del homenajeado con la Bandera Nacional y el Pendón morado de Castilla, nada menos que quinientas personas asistieron a la comitiva. El importe del cubierto costó 22 pesetas y se hizo saber que cada comensal debía portar su tarjeta. Se dio a la publicidad una nota de don Luis Martínez Olmos quien «no pudiendo asistir al banquete por estar sometido a régimen envía al alcalde 25 pesetas para una obra de caridad». Dicha cantidad con otras aportaciones municipales fue destinada a la mejor de una comida extraordinaria ese mismo día ofrecida a los asilados del Hospital de San Juan.

El banquete –nos dicen– que se sirvió pronto y bien por el restaurante «La Vascongada». El menú fue el siguiente: Entremeses variados; menestra a la burgalesa; colas de merluza en mahonesa; solomillo a la castellana, fiambres variados al huevo hilado; de postres, ponche ruso y fresas al Jerez; vinos: blanco y tinto Rioja, cava español; café, licores y habanos.

Anunciada una jira en El Parral quedó suspendida por la lluvia. A las siete de la tarde en el Círculo de la Unión, se ofrecía al señor ministro un vino de honor.

Al día siguiente en el Palacio Provincial, servido por la fonda «Martín Avila», con asistencia de todos los diputados, hubo un almuerzo íntimo pero sabroso: Orduvres, consomé Victoria, huevos modernistas, chuletitas de cordero a la bechamel, langosta en salsa tártara, capón asado de Bayona, ensalada, biscuit glassé, ponche ruso de fresa, quesos, vinos Riscal y Diamante, Jerez, champán y el completo de café, licores y habanos. Poco después en el Salón Rojo del Salón de Recreo. Ante grandiosa mesa donde con flores figuraba la inscripción «A nuestro ministro», fue servido un té en abundancia: sandwinds, emparedados, medias noches, jamón en dulce, lengua escarlata, chorizo de Pamplona, salchichón de Vich, dulces, champán Ayala, Jerez, Manzanilla. Después baile de gala.

Al otro día la jornada también fue movida. En el despacho de la Alcaldía se le ofrecía almuerzo preparado por «La Vascongada», con platos novísimos: Entremeses a la inglesa, huevos revueltos Crepinte, langostinos Bella Vista, pechugas de gallina Perigod, espárragos al natural, contra de ternera asada con patatas glaseadas, biscuit glacé, galletas de coco, flan al Moka, tinto Riscal y blanco Diamante, champagne Pomer seco y el café, los licores y el habano correspondiente.

Y por la noche a eso de las nueve, cuando todavía la digestión andada haciendo de las suyas por la copiosa comida municipal, el Magisterio en un salón inaugurado al efecto en la fonda «Avila» y con asistencia de un centenar de comensales, dieron buena cuenta de este menú: Entremeses variados, consomé Victoria, Vol-au-vent de perdices, merluza a la giatier, alcachofas a la castellana, pollo asado a la española, fiambres trufados, lengua escarlata, jamón dulce, flanes, pastel inglés, pastas, queso y demás complementos bebestibles.

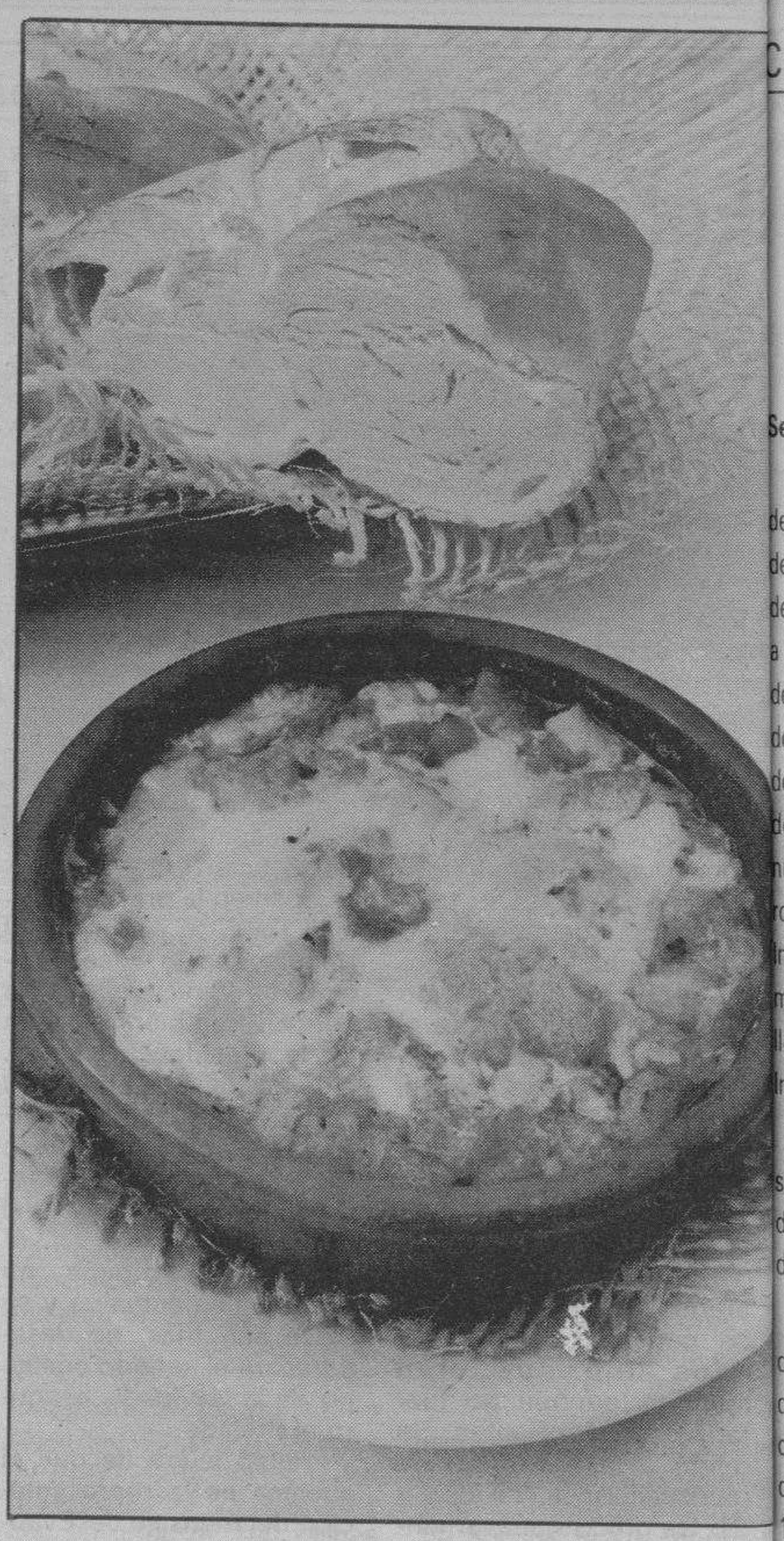

No fue precisamente la comida autóctona la ofrecida en maratón gastronómico al ministro de Instrucción Pública en Burgos

Si el señor Aparicio y Ruiz, por necesidad de homenajeado, tuvo que asistir a todo ese maratón gastronómico y un tanto parco e inapetente se vio en la necesidad de hacer frente ante ese ejército de guisos pasando de muchos de ellos, sin embargo entre el séquito y acompañamiento, sí hubo quienes dieron amplia satisfacción coquinaria a lo largo de tres días de cinco comidas oficiales, tres vinos de honor sustanciosos, un té exquisito y alguna otra colación tomada a deshora.

Acompañaban al señor ministro Aparicio y Ruiz un buen número de personalidades de Madrid quienes atestiguaron jurando sobre perolas y fogones, que en la ciudad de Burgos se comía maravillosa y estupendamente.

ORQUESTA SINFONICA DE CASTILLA Y LEON

precisa cubrir los puestos de

SECRETARIA DE DIRECCION

Se requiere:

- Perfecto inglés hablado y escrito, valorándose conocimiento de otros idiomas, principalmente alemán.
- Mecanografía.
- Organización y archivo de documentación.
- Excelente formación cultural y humana, valorándose titulación superior.
- Capacidad para las relaciones públicas.
- Disponibilidad para realizar esporádicos viajes.
- Conocimientos de música clásica (no necesariamente estudios de música).
- Residir o fijar su residencia en Valladolid.

Se ofrece:

- Incorporación inmediata.
- Contrato laboral, Seguridad Social, etc. (R.D. 1989/1984, 17 Octubre).
- Retribución económica acorde con el puesto.
- Absoluta reserva durante la selección.

RESPONSABLE DE ADMINISTRACION Y PERSONAL

Se ofrece:

- Dominio de la gestión administrativa, fiscal y laboral de empresas, y de su tratamiento informático (contabilidad, impuestos, nóminas, Seguridad Social, etc.).
- Titulación adecuada, valorándose la superior.
- Experiencia demostrable en puesto similar.
- Capacidad para las relaciones públicas y laborales.
- Residir o fijar residencia en Valladolid.

Se ofrece:

- Incorporación inmediata.
- Contrato laboral al amparo del R.D. 1989/1984, de 17 de Octubre, Seguridad Social, etc.
- Retribución acorde con el puesto de trabajo.
- Absoluta reserva durante la selección.

Las personas interesadas enviarán antes del 25 de Enero de 1991 su «curriculum vitae» a ORQUESTA SINFONICA DE CASTILLA Y LEON, calle Santiago, 19-2.° A. 47001 VALLADOLID.

EMPRESA RADICADA EN BURGOS

NECESITA

SECRETARIA DE DIRECCION

SE EXIGE:

- Conocimientos de informática a nivel de usuario.
- Conocimiento del idioma inglés, hablado y escrito.
- Buena presencia, don de gentes.
- Capacidad de organización.
- No imprescindible experiencia, aunque se valorará.

SE OFRECE:

- Alta en Seguridad Social.
- Lugar de trabajo en Burgos capital.
- Pertenecer a una importante Empresa.
- Incorporación inmediata.
- Retribución a convenir de acuerdo a los valores aportados.

Interesadas enviar curriculum vitae con fotografía reciente, al Apartado de Correos número 46 de BURGOS

M.C.D. 2018

Crónica judicial

Señalamientos para esta semana en la Audiencia Provincial

Julián Miguel de la Villa

Sección primera-penal

Día 14. — Apelaciones de juicios de faltas. A las 10, del rollo 420/90 del Juzgado de Instrucción de Villarcayo; a las 10,10, del rollo 428/90 del Juzgado de Instrucción de Villarcayo; a las 10,15, del rollo 397/90 del Juzgado de Instrucción de Burgos, número 5; a las 10,20, del rollo 400/90 del Juzgado de Instrucción de Burgos, número 7 y a las 10,30, del rollo 409/90 del Juzgado de Instrucción de Briviesca.

Sumario. — A las 11,15, sumario de urgencia 13/85 del Juzgado de Instrucción de Miranda de Ebro.

Día 15. — Apelaciones de juicios de faltas. A las 10, del rollo 410/90 del Juzgado de Instrucción de Miranda de Ebro, número 1; a las 10,10, del rollo 430/90 del Juzgado de Instrucción de Villarcayo.

Apelaciones penales. — A las 9,30, del rollo 219/90 del Juzgado de lo penal número 1 de Burgos y a las 9,40, del rollo 220/90 del Juzgado de lo penal número 1 de Burgos.

Procedimiento abreviado. — A las 10,15, procedimiento abreviado 19/89 del Juzgado de Instrucción de Miranda de Ebro.

Sumario. — A las 11,15, sumario de urgencia 53/86 del Juzgado de Instrucción de Miranda de Ebro.

Día 16. — Apelaciones de juicios de faltas. A las 10, del rollo 432/90 del Juzgado de Instrucción de Villarcayo; a las 10,10, del rollo 441/90 del Juzgado de Instrucción de Villarcayo; a las 10,15, del rollo 405/90 del Juzgado de Instrucción de Burgos, número 6 y a las 10,20, del rollo 423/90 del Juzgado de Instrucción de Aranda de Duero, número 2.

Apelación penal. — A las 10,30, apelación penal del rollo 211/90 del Juzgado de lo penal, número 1 de Burgos.

Procedimiento abreviado. — A las 11,15, de procedimiento abreviado 663/90 del Juzgado de Instrucción de Burgos, número 2.

Día 17. — Apelaciones de juicios de faltas. A las 10, del rollo 385/90 del Juzgado de Instrucción de Salas de los Infantes y a las 10,10, del rollo 444/90 del Juzgado de Instrucción de Villarcayo.

Apelación penal. — A las 10,30, apelación penal del rollo 222/90 del Juzgado de lo penal, número 1 de Burgos.

Sección tercera-civil

Día 15. — A las 10, apelación de menor cuantía 21/90 del Juzgado de 1.ª Instancia de Burgos, número 3, entre Arenas Industriales de Montorio, S.A. con Antonio Varela Reverendo; a las 10,30, de incidente 29/90 del Juzgado de 1.ª Instancia de Burgos, número 3, entre Julio Quilez Quilez contra Emerenciano del Campo Escudero, doña Carmen y doña Leonor García Núñez y el Ministerio Fiscal; a las 11, de juicio de cognición 30/1990 del Juzgado de 1.ª Instancia de Burgos, número 7, entre Ayuntamiento de Las Hormazas con Jesús Lorenzo Gutiérrez Rojo y a las 11,30, de incidente 34/1990 del Juzgado de 1.ª Instancia de Burgos, número 4, entre Vidal Frías Eraña y otros con Graciliano San José Palares y otra.

Día 16. — A las 10, apelación de incidente 23/90 del Juzgado de 1.ª Instancia número 3, de Burgos, entre don Liberto de Pedro Iriberri con Juan Miguel Monsalve Sanche; a las 10,30, de juicio de cognición 27/1990 del Juzgado de 1.ª Instancia número 2, de Miranda de Ebro, entre José López de Sillanes García con Marcelino Lacalle Alonso; a las 11, de juicio de cognición 33/90 del Juzgado de 1.ª Instancia de Burgos, número 7, entre Mariana García Martín y José M.ª Picón Gamarra y a las 11,30, de juicio de cognición 37/90 del Juzgado de 1.ª Instancia de Villarcayo, entre Luis M.ª Herrán Ruiz con don José Luis García Ruiz.

Día 17. — A las 10, de juicio de cognición 43/90 del Juzgado de 1.ª Instancia de Villarcayo, entre Ana López González con Fernando García Ruiz de Andino; a las 10,30, de menor cuantía 47/90 del Juzgado de 1.ª Instancia de Miranda de Ebro, entre José Julio Angulo Cámara y otros con Construcciones Corma, S.A.; a las 11, de juicio de cognición 51/90 del Juzgado de 1.ª Instancia de Burgos, número 6, entre don Julián Martín Pampliega y otra con don Miguel Tobar de la Iglesia y don Santiago Escudero Delgado y a las 11,30, de juicio de cognición 61/90 del Juzgado de 1.ª Instancia de Villarcayo, entre Francisco Ruiz de Arcaute Ruis-Gómez con José Antonio Ezquerra Ruiz y otra.

«El cáncer y su incidencia», conferencia del doctor Reoyo

Burgos (DB).– «Incidencia general del cáncer en nuestra sociedad, prevención y tratamiento», será el tema de la conferencia que pronunciará hoy, a las cuatro y media de la tarde, en el centro municipal de San Bruno 2, el doctor Marcos Reoyo Cuesta, ex-delegado provincial de Sanidad, dentro de las actividades que están desarrollando los Cursos Municipales.

Dichos cursos reanudaron, el pasado lunes, día 7 de enero, el Programa de Salud Integral, desarrollando la actividad de Psicomotricidad para adultos, con educación del movimiento consciente aplicado a la vida cotidiana, ritmo-respiración, organización del trabajo, ejercicios de atención, observación, comprensión, expresión y estructura del pensamiento lógico, relajación psicosomática, eutonía, psicodrama y dinámica de grupos.

También se han reiniciado las actividades del taller de manualidades, las visitas culturales y las aulas vivas, las de los gabinetes y asesorías y los seminarios de conocimientos.

Otra de las conferencias prevista, en este programa de Salud Integral, es la del doctor Abelardo Carazo Arrazola, que disertará sobre «El cáncer genital». La misma se celebrará el día 21 de enero, a la misma hora y lugar.

FIATC MUTUA DE SEGUROS
Y REASEGUROS A PRIMA FIJA
Asegura todo lo que Ud. ama... desde 1930.

Ahora con CENTRO TERRITORIAL en BURGOS.
Avda. CID 4, 1.º A - Tel. 27 68 75 - Fax 27 68 84

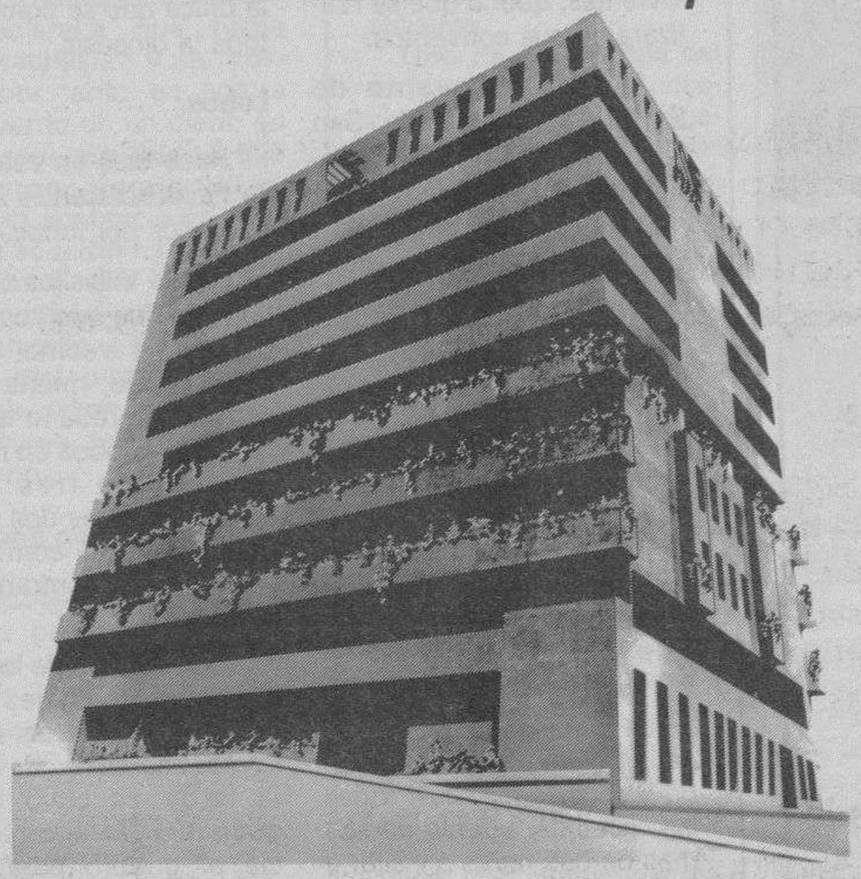

SEDE SOCIAL - DIAGONAL, 648 - 08017 BARCELONA

Toda una gama de productos al servicio de asegurados y profesionales del sector: Vida • Hogar • Comercio • Industria • Jubilación • Accidentes • R. Civil • Avería Maquinaria • Equipos Electrónicos • Construcción • Automóvil • Subsidios por enfermedad...

Datos Interés (Memoria Auditada 1989)	
Volumen de Primas:	7.792 Millones Ptas.
Provisiones Técnicas:	8.796 Millones Ptas.
Margen Solvencia:	2,79 lo exigido por ley.
Oficinas Propias:	24 en toda España.
Red de Agencias:	2.860 en toda España.

M.C.D. 2018

LOS BARRIOS DE BUREBA

Pueblos burebanos en progreso

Los Barrios de Bureba (José A. Larreategui). — Tiempo de matanza y de recuerdos infantiles, en que toda la familia se reunía para degustar las patatas con costilla, las recién hechas morcillas y el picante picadillo, regado con fresco chacolí de las bodegas caseras. Hoy se sigue matando, pero se ha perdido parte del encanto de aquellas matanzas de los años 50. Eran otros tiempos y la vida de los pueblos era distinta.

Días de matanza y de recuerdos. Mañana, habrá que «estazar», picar la carne. El frío del invierno y el fuego de las cocinas, hará el resto.

Hermosilla

Durante estas fiestas navideñas hemos podido recorrer diversos pueblos de nuestra Bureba, Hermosilla siempre nos sorprende con alguna novedad. En esta ocasión hemos contemplado, con satisfacción, que la mayoría de las calles han sido cimentadas. Queda muy poco por cimentar y todo gracias al esfuerzo de un pueblo, que aunque limitado de vecinos, es abundante en ilusión y ganas de mejorar el pueblo y su entorno.

Además, vimos que se han realizado nuevos chalets y que hay varias obras en construcción y remodelación de casas. Saludamos también a un grupo de vecinos, que a pesar del frío, estaban adecentando la entrada al pueblo, quitando malezas y zarzas.

Se nos dice que hay otros proyectos a la vista para mejorar el pueblo y para atraer un turismo rural. Creo que una solución para estos pueblos puede ser la de fomentar el turismo y dar facilidades en proporcionar terrenos y vender corrales y casas en ruinas, que pueden ser recuperadas para un turismo ocasional de verano, Semana Santa, Navidad y largos puentes. Esto llevará a la necesidad de crear otros servicios para que la gente se encuentre a gusto.

Las Vesgas de Bureba

Otro pequeño pueblo que se está remozando y vistiendo de una cara nueva. Algunas calles ya estaban cimentadas, pero la Junta Administrativa, ha querido dar el empujón final y ya casi todo el pueblo está cimentado, y eso que tiene calles muy amplias y espacios libres de gran extensión. Esta mejora ha podido realizarse gracias a lo obtenido de la venta de una finca del pueblo a la empresa Hormigones Martínez, de Briviesca, para la extracción de arena, grava y piedra de diversos tamaños. Era la única manera de llevar a cabo estas obras, pues este pueblo, como la mayoría de su entorno, apenas tiene entradas y las ayudas brillan por su ausencia o son mínimas.

Estas fincas una vez finalizada la función de explotación, serán mejoradas, sin perder nada de su función ecológica o deterioro del entorno.

Barrio de Díaz Ruiz

Se cimentaron las calles y parece una pequeña ciudad, la pena es que hay poca gente para disfrutarlas, pero el deseo de atraer a los nativos y que se encuentren bien, es una aspiración del alcalde y sus colaboradores. Pero el problema candente que tiene el alcalde y todos los vecinos es el de la iglesia. Una iglesia, con su mausoleo de la familia de los Velasco, con escudos de la misma familia y un altar churrigueresco, que requiere una pronta reparación, al menos de su tejado, para que no se venga todo a tierra. Las peticiones se han hecho, pero parece que nadie quiere fijarse en este pequeño pueblo, que de perder esto perderá todo lo mejor que tiene. A ver si las autoridades dejan caer algunos dineros para reparar esta iglesia.

Terrazos

A las mejoras que se habían hecho hay que añadir la del alumbrado público. Apenas enfilar la bajada del «pecho de los Olmillos», aparece a lo lejos este pueblo con su abundante iluminación. Ahora todos los viajeros se dan cuenta de que existe este pueblo. El alcalde, Sr. Mato, ha realizado una gran obra, añadida a otras que había hecho antes.

VILLARCAYO

Un blanco saludo a los niños de Los Altos

Villarcayo (María Jesús Gutiérrez González). — La simpática instantánea fue tomada por «Toñín», taxista de Villarcayo. El conoce bien a sus protagonistas, ya que todos los días se encarga de ir a buscarles hasta Los Altos (a unos 25 kilómetros de Villarcayo) y llevarles a las escuelas públicas de la Villa. A su habitual tarea escolar se suma el esfuerzo de los viajes, simplemente por ello merecen un cariñoso saludo. También deja constancia esta imagen del alborozo que transmiten sus rostros desde su propio pueblo. Esperemos que su vuelta a la escuela, tras las fiestas navideñas, haya sido tan alegre.

CASTROJERIZ

El premio «C» de Turismo, auténtico regalo de Reyes

Castrojeriz (Angel Ruiz Garrastacho).—El mejor regalo de Reyes ha sido el premio «C» de Turismo que ha sido conseguido por esta villa y de cuya entrega solemne ya se ha hecho puntual referencia constituyendo el acto una magnífica ocasión para contemplar conjuntamente con las autoridades de la Junta de Castilla y León las restauraciones artísticas más recientes.

Al mismo tiempo, al finalizar la visita, hubo ocasión de visitar las instalaciones del Camping-Caravanning «Camino de Santiago» y admirar el esfuerzo que sus propietarios están haciendo para convertir, de lo que era una tejera, una instalación modelo en su género repoblado de arbolado toda la instalación.

El acto de tanto interés y el reportaje del día merecieron de nuestro Ayuntamiento el detalle de que se repartieran ejemplares del Diario a todos los vecinos permitiendo que el mensaje del Sr. Alcalde y de D. José M.ª Monforte, Consejero de Fomento lleguen a la totalidad de los vecinos.

La Navidad en Castrojeriz

Un grupo de jóvenes entusiastas de esta villa en colaboración con la Parroquia han sido los protagonistas de las distintas celebraciones navideñas en su doble vertiente de celebraciones litúrgicas y de participación popular y ambiental fuera de los recintos sagrados.

En este sentido hay que destacar por su participación juvenil la Misa del Gallo en Santa Clara, donde estos jóvenes junto con el celebrante ayudaron a vivir el Misterio de la Navidad tal como San Francisco, auténtico impulsor de los belenes vivientes, quería que se realizara en sus conventos.

Nuestro convento de Santa Clara, filial de San Francisco, se presta, además de estas consideraciones que el espíritu de San Francisco nos hace considerar, a estas actuaciones por la especial delicadeza que las madres clarisas ponen en todas las celebraciones.

Pero el acto más emotivo, el de mayor fervor popular y el de mayor participación ha sido el de la Cabalgata de Reyes junto con el Belén viviente que se instaló en la iglesia de Santo Domingo.

La cabalgata, partiendo de la Colegiata de Santa María y recorriendo casi todas las calles del pueblo dedicó más de dos horas a visitar a enfermos y ancianos que se emocionaban al ser objeto de las atenciones de la tosa cabalgata y al mis tiempo emocionaban a dos los acompañantes.

El final de la cabalg tuvo lugar ante el Belén viente con un entreten acto a cuyo final, tras el P gón de Reyes, se entona villancicos mientras los yes repartían regalos a dos los niños.

Como final de estos tos navideños tenemos resaltar que el aspecto fe vo no ha hecho olvidar el pecto más positivo de se dad, esmero y finura pue a contribución del mejor sultado de todo aporta por todos los participant que no merecen más nuestra felicitación.

Concurso de Villancicos

La Parroquia de Castro riz también participó en concurso comarcal de llancicos que este año tu lugar en Las Hormazas, ju to a Villadiego.

Se participó con finura gusto pero la nota más de tacada fue la contribuci total de todos los habitant de Las Hormazas para q aquella concentración corales parroquiales result ra un éxito. El esfuerzo todo un pueblo no podía t ner más que aquel final.

Jubileo

Un año más se ha cel brado en esta villa el tra cional jubileo que des hace varios siglos se vie celebrando en esta localid entre los días 6 y 10.

El jubileo consiste en exposición solemne d Santísimo desde las 10 de mañana hasta las 5 de la ta de y durante media ho cada familia se reparte u turno de vela.

Esta tradición secular e la única que se conserva e toda la diócesis.

Lobos

Hace días en este Diari se hacía referencia a daño causados por lobos.

Desde Villasilos nos lleg la noticia de que hace algú tiempo al vecino Silvan Pinto Hilario, mientras apa centaba su rebaño le ataca ron cuatro lobos en manad causándole tres ovejas muertas y otras dos herida defendiéndose como pud ya que se encontraba total mente solo.

La presencia de los lobos en las proximidades del re baño fue desde las diez d la mañana hasta las dos d la tarde en cuyo tiempo pudo recoger el rebaño ha cia el pueblo para poder atender como podía a sus ovejas heridas.

M.C.D. 2018

Once puntos conforman el orden del día del pleno previsto para hoy

Aranda de Duero (A.L.).– El Ayuntamiento de Aranda celebra hoy, lunes, 14 de enero, a partir de las 13,30 horas el primer pleno de este año 1991, una sesión convocada con carácter extraordinario.

Once puntos conforman el orden del día. En primer lugar, se debatirá el recurso contencioso administrativo 1/91, referido a una cuestión de personal, sobre una convocatoria realizada. A continuación se estudiará un proyecto de contrato de préstamo con previa apertura de crédito con el Banco de Crédito Local de España, y la cuestión económica será también la protagonista del tercer punto del orden del día, referido a una operación de Tesorería.

A continuación se tratará una modificación de la Ordenanza Fiscal sobre Bienes Inmuebles, así como una póliza de asistencia para los funcionarios municipales. Otros asuntos incluídos en el pleno de hoy serán la unidad de actuación en la calle Hospicio y una solicitud de modificación del Plan General de Ordenación Urbana localizada en la esquina de la calle San Francisco y Pío XII.

El punto octavo abordará varios aspectos sobre el personal de la Escuela Taller y en el noveno se debatirá el nuevo Concurso de Arrendamiento de las Piscinas Municipales. Estos días atrás se ha reunido la Comisión de Deportes para redactar el pliego de condiciones, que al parecer no va a tener demasiadas variaciones, a excepción del incremento en algunas cuestiones económicas como el arrendamiento, que pasa de cuatro a cinco millones, o la fianza, que se incrementa en medio millón.

También se hablará del solar de la Plaza de Santa María y el último punto del orden del día lo ocupará la sentencia de la Sala de lo Contencioso Administrativo de! Tribunal Superior de Justicia de Castilla y León en relación al recurso presentado sobre la incompatibilidad de los concejales Leonisa Ull y Angel Guerra. Recordamos que la sentencia declaraba que había incompatibilidad y se mostraba por tanto en contra del acuerdo de un pleno en el que por mayoría se dijo que eran compatibles. Como la sentencia va contra ese acuerdo es el Ayuntamiento el que debe ratificar también en pleno la presentación que se hizo dentro del plazo previsto, (sólo se daban cinco días), del recurso ante el tribunal Supremo.

Comisión de Gobierno

También hoy, lunes, pero a partir de las 8 de la tarde se reunirá la Comisión de Gobierno, en sesión ordinaria. Según el orden del día, en ella se tiene previsto debatir asuntos de personal, escritos oficiales, diversos expedientes de la Comisión de Obras Urbanismo y Servicios, y asuntos de Intervención.

Se va a poner ya en marcha el servicio de Ayuda a Domicilio

Reunión con los alcaldes de la zona Aranda Rural para la actuación del CEAS

Aranda de Duero (Aurora Lázaro).– Parece que el Centro de Acción Social (CEAS), de la zona Aranda Rural va a ponerse por fin en funcionamiento. Ayer se celebró en Aranda una reunión con el director provincial del Inserso, pues la Diputación ya ha creado la plaza de Asistente Social.

Los alcaldes de la zona perteneciente a Aranda Rural acudieron a la reunión para conocer el programa de Ayuda a Domicilio. Foto Lara.

La reunión se celebró en el Hogar de la Tercera Edad del Inserso y asistieron el director provincial de este organismo, Cándido Palacios, el diputado Angel Guerra y la Asistente Social, así como los alcaldes de varios de los pueblos incluídos en la zona Aranda rural.

Principalmente la reunión estaba destinada a hablar de la organización del programa de Ayuda a Domicilio en la zona rural de Aranda de Duero, ya que en la capital de la Ribera lleva funcionando tres o cuatro años. Ahora se trata de extenderlo en los pueblos que estaban sin atender.

Durante la próxima semana se mantendrán reuniones con la zona Burgos Rural Sur y Miranda Rural y Condado de Treviño. Para que haya ya una red del servicio de Ayuda a Domicilio por toda la provincia quedaría ya sólo las zonas de Sedano y Burgos Rural Norte.

Son 26 las localidades que comprenden el CEAS de Aranda Rural. A sus alcaldes se les explicó ayer el programa de Ayuda a Domicilio. El Inserso, según nos explicó Cándido Palacios, tiene presupuestados cinco millones de pesetas para atenderlo en esta zona y espera que la cantidad se incremente con una ayuda de la Diputación e incluso de los Ayuntamientos.

El director provincial del Inserso les explicó la filosofía del servicio, entendido como un primer paso de atención al anciano que tiene dificultades para mantenerse en el entorno. También se planteó la forma en que se llevará a cabo, explicando las distintas modalidades que se pueden adoptar.

El servicio va dirigido a ancianos, pero también a minusválidos. Se contratan a unas personas que acuden diariamente al domicilio del anciano para ayudarle a las diversas funciones que sólo no podría acometer.

La Asistente Social ya ha estado trabajando desde el mes de noviembre detectando casos pero ahora se trata de dilucidar cómo se puede establecer jurídicamente porque según Cándido Palacios en la mayoría de los pueblos de las CEAS de zona rural suele haber un Ayuntamiento que es cabecera y se compromete a la contratación del personal, en concierto con el Inserso. Sin embargo, en la zona Aranda Rural, en el momento en que no entra Aranda por ser una población de más de 20.000 habitantes que tiene ya un CEAS propio, se tienen que estudiar otras alternativas. Este será el último paso a acometer para poner en marcha el servicio en la zona.

Elegidos los 11 delegados del PSOE que estarán en el congreso provincial

Aranda (A.L.).– El partido socialista de Aranda celebró ayer asamblea local con vistas al congreso provincial que tendrá lugar el próximo domingo. La asamblea se celebró durante toda la mañana en la sede del PSOE y a la misma asistieron más de la mitad de los afiliados.

Uno de los puntos del orden del día era la elección de los once delegados que tomarán parte en el congreso provincial. Por unanimidad fueron elegidos Leonisa Ull, Luis Briones, Abelardo Antón, Gerardo Pinto, Severiano Cámara, Jesús Fraile, Avelino Ballano, Pedro Vicario, José Luis Simón Palomares, Leoncio Illera y José María Rojas.

Según la secretaria del PSOE en Aranda, Leonisa Ull, la asamblea fue muy participativa y se decidió presentar alguna enmienda a la ponencia marco, sobre todo una referida a la pesca. Así, se acordó añadir varias cosas en diversos puntos de la ponencia marco, como dotar de agua y luz a todos los pueblos, creación de centros comarcales contra incendios eficaces repartiendo la carga financiera entre todos los municipios de esa comarca y la propia Diputación, protección de la riqueza piscícola de la provincia y en particular de los ríos trucheros ampliando aquellos que posean especie pero que no se encuentran hoy catalogados, así como enviar las propuestas necesarias y que hagan una Ley de Pesca más justa. También acordaron añadir en el apartado 4 y 6, "Conservatorios Municipales de Burgos, Aranda y Miranda", en cuanto a la red educativa. Por último, en el de cultura se propuso hacer un catálogo provincial del patrimonio artístico y cultural. Se votó también la gestión de la ejecutiva provincial, con todos los votos a favor excepto uno en contra y dos abstenciones.

Más de la mitad de los afiliados de Aranda y la comarca asistieron a la asamblea. Foto Lara.

El número 93.569 no fue vendido en la Administración lotera de Aranda

Aranda de Duero (A.L.).– Parece que el asunto del "gordo" del Sorteo Extraordinario de Invierno, que ayer se dijo tocó en Aranda, así como el premio especial de 500 millones va a traer cola. En llamada telefónica de uno de los propietarios de la Administración de Lotería número 2 de Aranda a esta corresponsal se expuso la duda de que la fracción especial haya sido vendida en esta Administración.

Según José Luis Serrano en diversos periódicos aparecía como destinataria la localidad de Villajoyosa, y efectivamente así lo pudimos comprobar nosotros. Según José Luis, su hermano José Manuel y su padre, Manuel, con los nervios del sábado por creerse repartidores del premio, creyeron que no lo encontraban por esta causa, y también intentaron cerciorarse llamando a Madrid, sin conseguirlo.

La familia propietaria de la Administración de Lotería ha revisado sus listados comprobando que el número 93.659 no estaba en ellos, por lo que no había sido vendido, aunque intentarán confirmarlo sin falta hoy con el organismo de Loterías en Madrid. Parece que se produjo un error en el ordenador del Organismo Nacional de Loterías y por ello se anunció en un principio que le número premiado había caído en Aranda. Los loteros de esta ciudad no lo comprobaron el sábado inmediatamente, por lo que el error se conoció ayer y se confirmará definitivamente hoy.

La lotería continuó, pues, siendo el comentario principal en la jornada de ayer domingo en Aranda. Aquellos que se percataron del error en la prensa no podían remediar un sentimiento de frustración y decepción, y también se sucedieron las críticas.

Convocatoria por el problema del Golfo Pérsico

Cristianos por la Paz de Aranda, con el lema "Ante el peligro inminente de guerra", referido a la problemática del Golfo tan de actualidad en las últimas jornadas, han organizado una vigilia de oración que tendrá lugar hoy, lunes, a las 10 de la noche, en la iglesia de los Padres Claretianos, por lo que este grupo invita a los arandinos "también" a rezar.

Mañana, concentración en la Plaza Mayor

Por otra parte, y coincidiendo con las manifestaciones que a nivel europeo y nacional van a realizar los estudiantes también para declararse en contra de la guerra en el Golfo, para mañana, martes, a las 12 del mediodía, se ha organizado una concentración de estudiantes en la Plaza Mayor de nuestra villa. Será una manifestación espontánea en la cual se sucederán algunos actos simbólicos de rechazo a un conflicto bélico.

M.C.D. 2018

Pleno municipal presidido por las mociones

Miranda de Ebro. (M.A.C.).– Hoy lunes, el segundo del mes de enero aunque el primero totalmente al margen de las fiestas, va a celebrarse a partir de las siete de la tarde el primer pleno municipal del 91.

En la sesión de esta tarde los concejales analizarán un total de diez asuntos, al margen del habitual capítulo de ruegos y preguntas. Podemos destacar del conjunto de los temas en principio las tres mociones, dos de I.U., y una que presentará la Alcaldía.

En principio se debatirá la planteada desde la Alcaldía, y en la que se requerirá de la Diputación provicial el cumplimiento de diversos compromisos contraídos con la ciudad.

Inmediatamente después se estudiarán las dos que presentará el grupo izquierda Unida. En la primera de ellas expondrán su criterio sobre el abono de una paga adicional a los trabajadores del Ayuntamiento.

En la que se debatirá a continuación los concejales del grupo abordarán la situación del conflicto del Golfo Pérsico, y pedirán que el Ayuntamiento se posicione en contra de la intervención armada.

Al margen de estos temas puede considerarse también muy interesante la propuesta de reglamento de la Policía Municipal. Será una propuesta de reorganización.

Es posible que éste sea el tema en el que el debate se prolongue por un mayor espacio de tiempo, ya que es previsible que I.U., plantee un reglamento alternativo.

El pleno, como es habitual, comenzará a las siete de la tarde.

La asamblea general confirmó a la junta directiva de la Agrupación Mirandesa de las Artes

Miranda de Ebro. (M.A.C.).– En la tarde del pasado sábado la Agrupación Mirandesa de las Artes celebró una asamblea general, en la que se planteaba el cese de los integrantes de la junta directiva. Los asistentes a la reunión volvieron a depositar su confianza en las mismas personas, y ellos continuarán trabajando durante un período de tres años más por la Agrupación.

La junta directiva cesó, pero tras la votación todos fueron confirmados en sus cargos. F. Truchuelo.

Las juntas se eligen por tres años, y al cumplirse ese tiempo, los integrantes de la misma presentaron su dimisión. Inmediatamente después se procedió a la elección de la nueva ejecutiva, y los miembros de la Agrupación Mirandesa de las Artes decidieron con sus votos que no hubiera variaciones. Por lo tanto, la junta la componen: Bonifacio Guerrero como presidente, el secretario es José María Alonso, el tesorero José Luis Martín Luengo, y los tres vocales siguen siendo Matías Fernández, Gloria Sáez y Elena Más.

Finalizada la asamblea con quien hablamos fue con José María Alonso, que reconoció que aunque muchos estaban dispuestos a dejar la junta, es gratificante que todos hayan vuelto a depositar su confianza en ellos: "Lo cierto es que estábamos un poquito cansados tras estos tres años, pero también satisfechos por lo conseguido en este tiempo. Hemos fomentado la Agrupación, que va tomando cuerpo y estamos satisfechos".

"Teniendo en cuenta que los compañeros han mostrado aquí su apoyo hacia todos nosotros vamos a continuar. Bien es cierto que yo había pensado dejarlo, pero como nos mantenemos todos pues vamos a seguir adelante".

-La junta va a continuar, pero se ha pedido apoyo por parte de todos. ¿Cómo se ha visto la colaboración de unos y otros en estos años?

-"Hemos tenido apoyo de un buen número de compañeros. Apoyo en cuanto a gestiones y organización, pero no el que desearíamos. Somos 64 y realmente sólo podemos decir que hemos podido contar incondicionalmente sólo con unos pocos.

Ya sabemos que en la mayoría de las agrupaciones ocurren cosas como ésta, pero nos gustaría contar con más ayuda. En esta asamblea se ha reconocido esta circunstancia y parece que hay buena disposición por parte de todos. Esperemos que sea así".

Se precisa también de las instituciones

-Se está haciendo referencia a la colaboración interna, pero ¿se cuenta con el apoyo de organismos ajenos?

-"Bueno, pues las instituciones, como el Ayuntamiento de nuestra ciudad, la Diputación y la Junta nos prestan apoyo.

Bien es cierto que año tras año nuestra laboren favor del desarrollo del arte se ve más. Lo están reconociendo y se nos presta ayuda. No es suficiente pero no estamos descontentos".

-Habrá que seguir demostrando que se trabaja, ¿qué previsiones hay para el 91?

-"En el año 90 hemos realizado 134 exposiciones, y lo que se ha comentado es que a lo mejor nos interesa reducir el número, pero hacer muestras más importantes. Se piensa en exposiciones en Madrid, Valladolid, Bilbao, en capitales más importantes".

-¿Con esto se busca dar a conocer la Agrupación fuera de nuestra región?

-"Sí, hemos conseguido que en la Comunidad se nos conozca, gracias a que en la Agrupación hay miembros con una categoría extraordinaria. Hemos sido felicitados por ello en muchos lugares, y lógicamente lo que queremos es que se nos conozca en todas partes. Queremos que la Agrupación sea día a día más conocida e importante".

-Para que crezca se precisan miembros, ¿cómo pueden contactar con la Agrupación quienes lo deseen?

-"Nosotros invitamos siempre a quienes realicen actividades a que se sumen a la Agrupación, que en nosotros tendrá compañeros. Empezamos siendo 42 y ahora somos 64, pero podemos ser más porque hay mirandeses con posibilidades.

Si quieren contactar con nosotros pueden acudir a nuestras exposiciones o al apartado de correos 222, nosotros nos pondremos en contacto con ellos".

La Agrupación Mirandesa inicia por lo tanto, a partir de hoy una nueva etapa en la que se pretende mostrar el arte y artesanía que se hace en nuestra ciudad.

Para ello trabajan sus integrantes, y esperamos que sus objetivos se hagan realidad y que la Agrupación Mirandesa de las Artes crezca.

Han llegado las rebajas de enero

A.C.U.M.E. ofrece consejos para las compras de estos días

Miranda. (A. Crespo).– Tras las Navidades llega la cuesta de enero, escollo que parece se supera mejor dada la aparición de las rebajas, que comienzan el mismo día siete de enero. Esta modalidad de venta se ha convertido ya en tradicional y las ofertas llueven desde la práctica totalidad de los comercios. En Miranda también están presenten en la mayoría de los escaparates.

Encontrándonos en este tiempo de rebajas hemos querido conocer la opinión de la Asociación de Consumidores y Usuarios de Miranda (ACUME). Para ello charlamos con su asesor, Jesús María Sancidrián, que en principio expuso qué es lo que se entiende por rebaja: "En primer lugar hay que tener en cuenta que las rebajas significan que los productos bajan de precio, pero no de calidad. Y esto quiere decir que los productos que se ofrecen durante estos días deben reunir todos los requisitos que se exigen de modo habitual cuando los productos no están rebajados.

Tiene que aparecer el etiquetado, la composición, y todo lo demás. En los escaparates tienen que aparecer los precios, y no sólo el que se ha establecido en la rebaja, sino también en que tenía con anterioridad. Y esto se plantea con el fin de que el comprador conozca exactamente la rebaja que se ha producido sobre el producto".

-En estos momentos se puede plantear otra cuestión. ¿Es lo mismo una rebaja que un saldo?

-"No, en las rebajas lo único que debe variar es el precio, nunca la calidad. Los saldos son aquellos objetos que han caído en desuso, que están pasados de moda o defectuosos. En estos casos también están rebajados de precio, pero es obligación del comerciante establecer e indicar que ese producto es un saldo, e indicar qué defectos tiene, si es que los tiene. Si todo esto está indicado el comprador no podrá hacer reclamación alguna después de la compra del producto.

Por esta razón, en los saldos no se admiten nunca devoluciones. En las rebajas en cambio eso no tiene por qué ser así".

ACUME no recibe muchas reclamaciones

-ACUME atiende las quejas de los consumidores mirandeses. ¿Tras las rebajas sueles producirse muchas?.

-No, no demasiadas. No sabemos muy bien por qué. Es posible que el consumidor acuda al comerciante y haga allí mismo la reclamación y se arregle con él, algo que sería muy importante. O quizás es que no suelen surgir problemas.

Nosotros pensamos que si no se nos han hecho reclamaciones es porque la normativa de rebajas, la relación calidad-precio es buena en nuestra ciudad.

Bien es cierto que los problemas surjan más en grandes almacenes, fundamentalmente porque algunos productos, antes de estar rebajados eran ya defectuosos, y al hacerse la venta el consumidor se percata de ello. En los pequeños comercios los productos están normalmente más controlados".

Las rebajas llaman nuestra atención. Según ACUME se pueden aprovechar, pero también ahora hay que exigir relación calidad-precio. F. Truchuelo.

-¿ACUME está a favor de las rebajas?

-"Son una consecuencia de la economía de mercado, y nosotros estamos a favor de que el consumidor pueda adquirir productos a menor precio. Eso sí, lo que mantenemos y defendemos también, es que la calidad de los productos debe mantenerse. Si esto se cumple nosotros estamos a favor de lo que pueda beneficiar a los consumidores".

Las rebajas de enero están ya aquí, y lo que ACUME indica es que quienes lo deseen compren productos, pero que no admitan engaños. Aconseja además, que no se adquieran elementos totalmente innecesarios.

M.C.D. 2018

Gama Golf	Potencia	P V P *
Stream (3 y 5 p)	55 CV	desde 1.475.000

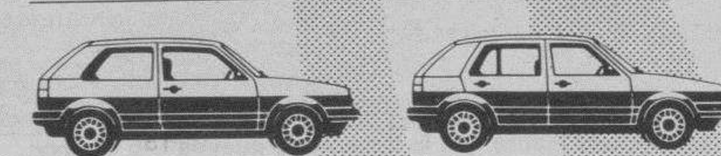

Sprinter 75 (3 y 5 p)	75 CV	desde 1.597.000
Sprinter 90 (3 y 5 p)	90 CV	desde 1.697.000
Sprinter Turbodiesel (3 y 5 p)	70 CV	desde 1.871.000

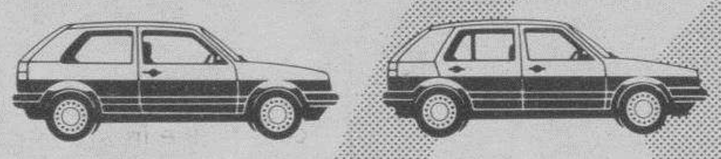

CL 90 automático (3 y 5 p)	90 CV	desde 1.927.000
CL 90 syncro (tracción total) (3 y 5 p)	90 CV	desde 2.607.000
CLD (3 y 5 p)	54 CV	desde 1.741.000
GTD Turbodiesel intercooler (3 y 5 p)	80 CV	desde 2.187.000

Cabriolet GL (2 p)	75 CV	2.125.000
Cabriolet quartett (2 p)	112 CV	desde 2.432.000

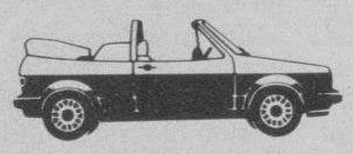

GTI (3 y 5 p)	112 CV	desde 1.900.000
GTI 16 V (3 y 5 p)	139 CV	desde 2.366.000
GTI G 60 (3 y 5 p)	160 CV	desde 2.549.000

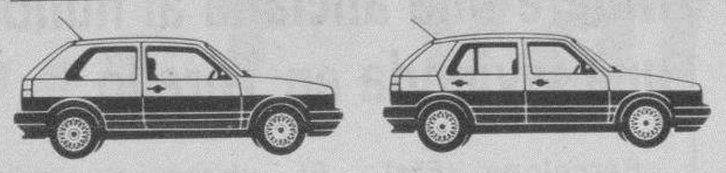

Elija su nivel de Golf.

Golf sólo hay uno. El Golf que por su diseño compacto y deportivo cambió ideas de cómo deberían ser los coches deportivos. El que con las míticas siglas GTI tomó la delantera en prestaciones. El Golf que es un punto de referencia en estabilidad. En robustez. En fiabilidad.

Volkswagen recomienda

Ese es el Golf. Un concepto de coche que puede conducirse en muchas versiones. Que en motores a inyección no se conforma con un sólo modelo y crea la tecnología de las 16 válvulas, del compresor G60, del económico y potente diesel intercooler. Que revoluciona los sistemas de tracción total con el syncro. Que en equipamiento puede llegar hasta la dirección asistida y los frenos ABS. Un concepto de coche inimitable que también se puede conducir a cielo descubierto.

Pero por más versiones que se puedan crear, el concepto Golf es único. Por eso, primero se elige un Golf. Y luego se decide el nivel del Golf que se desea.

En su concesionario Volkswagen/Audi.

VOLKSWAGEN

* PVP recomendado (IVA y transporte incluidos).

M.C.D. 2018

Campsa considera poco probables las restricciones energéticas

León (Efe).– El Presidente de Campsa, José Luis Díez Fernández, dijo anteanoche en León que parece poco probable que llegue a aplicarse el plan de restricción energética, previsto para un hipotético conflicto armado en el Golfo Pérsico.

Según Díez Fernández, que participó como miembro del jurado para la designación de «Leonés del año», se trata de un plan que prevé varias fases, desde una muy suave que tiene caracter informativo, hasta otra más drástica, según las exigencias del ahorro en el consumo de carburantes y combustibles y añadió que no se observan dificultades en el aprovisionamiento de crudo.

El Presidente de Campsa señaló que en otros países se encuentran en similares condiciones a la de España y también han elaborado programas cuya aplicación se realizaría si fuese extrictamente necesario.

Díez Fernández dijo que en el caso de racionamiento las limitaciones de uso de carburantes y combustible partirán de la base de no perjudicar al aparato productivo del país y el racionamiento, en todo caso, no afectaría a los medios de producción.

«El consumo de gasolina -dijo el presidente de Campsa- se realizaría con la asignación de cupos por vehículo y en períodos de tiempo y, en el caso del gasóleo de calefacciones se limitaría su consumo, en dependencia siempre de la situación».

Cien mil personas se manifestaron en trece ciudades españolas contra la guerra en el Golfo Pérsico

Madrid (Efe).– Unas cien mil personas se manifestaron ayer en más de una docena de ciudades del país para expresar su rechazo al estallido de la guerra en el Golfo Pérsico y protestar por el despliegue militar español e internacional en el área del conflicto. Durante estas protestas numerosos manifestantes aprovecharon los actos para exigir también el desmantelamiento de las bases de EE.UU.

Las manifestaciones en las que se registraron un mayor número de asistentes se hicieron en Madrid, Barcelona, Zaragoza, La Coruña y Gijón, mientras que las otras capitales que vivieron marchas semejantes fueron Santander, Valencia, Toledo, Ciudad Real, Albacete, Guadalajara, Burgos y Murcia.

En Madrid, unas 40.000 personas participaron en una manifestación que, bajo los lemas «No a la guerra» y «Ningún soldado al Golfo», transcurrió sin incidentes y con total normalidad desde la glorieta de Ruiz Giménez a la plaza de Alonso Martínez.

Entre los asistentes a la protesta, convocada por el comité contra la intervención en el Golfo que agrupa a diversas organizaciones políticas y sociales, se encontraba el coordinador general de Izquierda Unida (IU), Julio Anguita, el presidente de CC.OO., Marcelino Camacho, y el responsable del Partido de los Trabajadores de España (PTE), Santiago Carrillo.

Además de protestar por la guerra en el Golfo y el despliegue militar internacional, los manifestantes aprovecharon la marcha para corear gritos en contra de la OTAN y a favor de la retirada de las bases norteamericanas de territorio español.

Más de 20.000 personas participaron en Barcelona en la manifestación, convocada por varios partidos políticos y organizaciones cívicas, que partió del Paseo de Gracia y concluyó en la plaza de San Jaume.

En la protesta participaron el presidente de la Federación Iniciativa per Catalunya, Rafael Ribó; el secretario general de ERC, Angel Colom; el escritor Manuel Vázquez Montalbán y la actriz británica Vanesa Redgrave, quien solicitó la celebración de una conferencia de paz para discutir los problemas de Oriente próximo.

Al término de la marcha, se dio lectura a una manifiesto firmado por más de 600 personalidades del mundo cultural y universitario, en el que se apela al sentido común y a la solidaridad para expresar el rechazo a la guerra. En la ciudad de Zaragoza, más de 12.000 personas se manifestaron por una salida pacífica al conflicto del Golfo y contra la intervención militar española, así como también por el desmantelamiento de las bases que EE.UU. tiene en España.

La protesta, que estuvo encabezada por el Justicia de Aragón, Emilio Gastón, discurrió por diversas calles del centro de Zaragoza, y en los balcones de algunos edificios aparecieron sábanas blancas y pañuelos para expresar el rechazo a la guerra.

Al término de la manifestación el Justicia de Aragón se dirigió a los asistentes para calificar de «injustificable» la invasión militar de Kuwait, aunque subrayó que el conflicto del Golfo hay que entenderlo como algo «mucho más complejo».

Unos 5.000 manifestantes se dieron cita en cada una de las protestas que se desarrollaron en La Coruña y Gijón para mostrar su oposición a un conflicto armado en la zona del Golfo para resolver la crisis creada tras la invasión de Kuwait el pasado mes de agosto.

Cerca de otras 3.500 personas se sumaron a las protestas celebradas ayer en todas las capitales de Castilla-La Mancha, excepto en Cuenca, para protestar por un posible enfrentamiento bélico en el Golfo Pérsico, mientras que unas 2.500 participaron en la que se desarrolló en Murcia.

La manifestación convocada en Santander por una treintena de organizaciones fue secundada por alrededor de 3.000 personas, entre las que se encontraba el presidente del TSJ de Cantabria, Claudio Movilla, y unas dos mil asistieron a la desarrollada en Valencia.

La actividad aérea en Torrejón es incesante con la llegada de nuevos C-5 Galaxy.

El portaaviones Príncipe de Asturias no irá al Golfo

Felipe González se reunió con Kadumi

Madrid (Agencias).– El presidente del Gobierno, Felipe González dedicó la mañana del domingo al seguimiento de la situación en Oriente Medio. A primera hora se entrevistó con el responsable de Asuntos Exteriores de la OLP, Faruk Kadumi, y posteriormente se reunió con los ministros de Exteriores, Defensa y Portavoz del Gobierno.

Felipe González recibió al dirigente de la OLP a las diez de la mañana y la entrevista, consagrada a la difícil situación en el Golfo Pérsico, se extendió cuarenta y cinco minutos. El presidente español amplió la información obtenida ayer de Kadumi por el ministro de Exteriores, Francisco Fernández Ordóñez, y expuso claramente la posición española sobre la crisis, indicaron fuentes oficiales.

González manifestó a Kadumi el carácter imprescindible de que el presidente de Irak, Sadam Husein, haga un gesto de aceptar las resoluciones de Naciones Unidas e inicie su cumplimiento por la retirada de las fuerzas que ocupan Kuwait.

El presidente español puso énfasis en la importancia de que todos los esfuerzos diplomáticos se concentren ahora en el único elemento que evite el desencadenamiento de un conflicto bélico.

Para ello es imprescindible el gesto de Irak, independientemente de que el Gobierno español, al igual que los demás europeos, es partidario de dar garantías de que el régimen de Sadam Husein no será agredido, de que se levantarán inmediatamente las sanciones internacionales y de que se establezca una fórmula para dirimir las diferencias entre Irak y Kuwait desde el respeto al derecho internacional.

Al concluir esta entrevista, González se reunió en el mismo palacio de La Moncloa con los ministros de Exteriores, Defensa y Portavoz del Gobierno. En este grupo de trabajo se analizó una propuesta de paz emanada del gobierno de Italia, que preside actualmente la Comunidad Europea, y cuyos elementos principales son el cumplimiento total e incondicional de Irak de las resoluciones de la ONU y el carácter improrrogable de la fecha del 15 para que se puedan cumplir esas resoluciones por la fuerza.

El presidente del Gobierno valoró con los ministros el contenido de la conversación telefónica que mantuvo el sábado por la tarde con el presidente norteamericano George Bush, quien le informó de los poderes de guerra que le ha concedido el Congreso de su país.

Entre tanto el Ministerio de Defensa mantiene los planes previstos para el próximo relevo de la flotilla española actualmente destacada en el Golfo Pérsico, informaron fuentes de este departamento. Las nuevas unidades de la Agrupación Bravo serán, con toda probabilidad, la fragata «Victoria» y las corbetas «Vencedora» e «Infanta Elena».

Las fuentes de Defensa descartaron así las informaciones, aparecidos ayer en algunos medios, según sobre la partida hacia el Mediterráneo Occidental de estos tres buques como escolta del portaaviones «Príncipe de Asturias».

Dichas fuentes dijeron a «Efe» que «no está prevista la actuación del buque insignia de la Armada en el conflicto del Golfo Pérsico. No obstante, sí está programada, la integración de una fragata española, la «Extremadura» o la «Asturias», en la Flota de la OTAN (Navocformed), que a partir del 23 de Enero se situará en el Mediterráneo Oriental para la defensa de Turquía y el control del tráfico marítimo en esa zona.

El portaaviones «Príncipe de Asturias» se encuentra hoy en la base de Rota tras haber realizado ayer, en aguas del golfo de Cádiz, unos ejercicios rutinarios de ejercicios de sus pilotos, contemplado en el plan de adiestramiento de la Flota.

Muere una anciana al hundirse una vivienda en Torelló

Barcelona (Efe).– El derrumbe del edificio ocurrido la pasada madrugada en la localidad barcelonesa de Torelló, que ocasionó la muerte de una persona e hirió a otras dos, se debió probablemente a un fallo en la estructura del inmueble, según señaló el alcalde de esta población, Andreu Rifá.

El alcalde de Torelló descartó que el hundimiento del edificio se debiera a una explosión de gas y negó, asimismo, que el inmueble estuviera construído con vigas aluminosas, que el pasado mes de Noviembre causaron el derrumbe de un inmueble en el barrio barcelonés del Turo de la Peira.

La casa siniestrada era de construcción muy antigua, de principios de este siglo y sustentada con vigas de madera, por lo que la estructura del edificio pudo haberse afectado por las intensas lluvias que se registraron el sábado.

Fuentes de los bomberos de la Generalitat apuntaron que el inmueble derruido, ubicado en una calle m estrecha situada en el ce tro de la localidad, se hal ba muy deteriorado.

Según explicó el alcal el informe de los técnic decidirá si se procederá las próximas horas derrumbe del resto inmueble, de dos pisos altura y dos viviendas p planta. El hundimiento afe tó a dos de las cuat viviendas del edificio, en que vivían la víctima y u de los heridos, mientr que el resto del inmueb habitado por otras d familias que fueron desal jadas, deberá ser derrui o reformado según balance de los técnicos.

La víctima, Carme Verd guer Aiguanolla, de 9 años, vivía en uno de l pisos del inmueble, situa en el número 11 de la ca Capsavila, al igual q María Granella Buixeda, 56 años, que ha sufri rotura de una pierna. El ot herido, Segismundo Barl so Buixeda, de 45 año sufrió traumatismo crane al intentar rescatar a l posibles víctimas.

M.C.D. 2018

DEPORTIVO

es, 14 de Enero de 1991 — N.º 273 — Suplemento de Diario de Burgos

Pags. II, III, IV, V y VI

... Y van tres seguidas

Pag. XVI

España, plata en waterpolo

Pag. XIII

Triunfo del Autocid Ford en Aranda

M.C.D. 2018

RENAULT AUTOVICAN

Real Burgos-Real Zaragoza

REAL BURGOS, 0 - REAL ZARAGOZA, 1

El Plantío, terreno abonado al visitante

Joseba Aguirre y Tocornal intentan el remate, hubo muchos saques de esquina, pero Cedrún despeja. Foto Lorenzo Matías

Burgos (Pesa).– Los primeros cuarenta y cinco minutos del encuentro contra los maños, no habían sido como los de anteriores ocasiones, y hacían concebir esperanzas a los aficionados locales de que, por fin, su equipo iba a anotarse la victoria.

Una victoria que, desde la lejana visita del Real Madrid, no conseguía el cuadro de Novoa para satisfacción de sus muchos y abnegados seguidores.

Y, decimos que hacían albergar esperanzas, ya que la salida local fue vertiginosa en busca de ese gol que les diera la suficiente tranquilidad para poder afrontar el resto del choque aunque, a los ocho minutos, Pardeza deja pasar un balón que llega perfecto hasta Higuera, que tras controlarlo chuta ante la salida de Elduayen, estrellando el esférico en la cepa del poste derecho del meta local. Buena ocasión, para los forasteros, de haber inaugurado el marcador, malograda por la madera.

Pero, allí se acabó toda la artillería maña del primer período para los de Maneiro, pues el cuadro local enrabietado, más que otra cosa, puso cerco al área de Cedrún comenzando a carburar su ala derecha donde Edu y Alejandro, en combinación con Balint, insisten una y otra vez de cara al marco forastero, auxiliados con un Quique Ayúcar que, libre de marca, comienza a hacer sentir sus medidos pases sobre los atacantes locales. Pablo se ha pegado a Balint y Aguado a Juric, pero no pueden impedir que la desgraciada actuación de Mateut, en esta primera parte, haga que el carril derecho burgalés sea la vía por donde se fabriquen casi todas las ocasiones caseras.

De esta forma, Ribera lanza a Alejandro y el centro medido de éste se pasea por la frente de Juric, que no acierta a meter la cabeza; poco después, Tocornal remata un saque de esquina, pero Cedrún atento, aborta el peligro. Y al filo de la media hora de juego, Alejandro roba un balón se deshace de todos y sólo ante el guardameta maño desperdicia la más clara ocasión para haber sentenciado el marcador en esta primera mitad, ante un Zaragoza que no ha dado, prácticamente, señales de vida, como no haya sido una defensiva poco menos que a ultranza.

Pero, no finaliza ahí el peligro castellano, ya que tras la pasividad visitante, donde no hay nada destacable como no sea ese querer y no poder del reaparecido Pardeza, Ayúcar recibe un balón de la esquina y su trallazo saca astillas de la madera maña, y poco después, Alex y Joseba Aguirre, combinan, pero el tiro final del vasco es detenido por el espléndido cancerbero que fue ayer, Andoni Cedrún.

El caso es que el marcador no se había movido, aunque no había sido por negligencia burgalesa, sino más bien por falta de acierto de cara al marco zaragozano. Justamente lo que pedía la víspera del p tido el entrenador de ca «mente fría para saber res ver las oportunidades».

No obstante, había cie optimismo, pues tal y co se había desarrollado el jue los aficionados se las prom tían más felices, que en an riores ocasiones.

RENAULT AUTOVICAN

M.C.D. 2018

RENAULT AUTOVICAN

Real Burgos-Real Zaragoza

Matutano

FICHA TÉCNICA

El Real Zaragoza ha derrotado al Real Burgos por un gol a cero, en partido disputado en el Estadio Municipal de «El Plantío». Al descanso, el marcador no se había movido. Terreno en buenas condiciones, a pesar de las lluvias caídas. Buena temperatura. 11.000 espectadores con una recaudación de 2.600.000 pesetas. Ovación al Real Burgos y aplausos a los maños, al saludar éstos desde el centro del terreno. Pardeza y Tocornal, son los capitanes. Toda la segunda parte se jugó con luz artificial. 12 (7 y 5) saques de esquina para los locales y dos (0 y 2), por los visitantes. En el palco de honor, los dos presidentes de los equipos en juego. En uno de los fondos, una pancarta en la que se leía: «Martínez Laredo, NO TE MARCHES».

REAL BURGOS

Elduayen; Alejandro, Ribera, Villena, Tocornal, Chelis; Edu, Joseba Aguirre, Ayúcar; Balint y Juric.

A los 60 minutos, Peña por Edu y a los 79, Lito por Alejandro.

REAL ZARAGOZA

Cedrún; Lizarralde, Aguado, Juliá, Pablo, Esteban; Higuera, Pascual Sanz, Mateut; Pardeza y Poyet.

A los 46 minutos, Glaria por Mateut y a los 86, Belsúe por Pardeza.

Arbitro

Marín López. Muy mal. Su error, en el penalti no señalado a Balint, le descalifica por completo. Tarjeta roja directa a Chelis, (el mismo caso que Cedrún), pero fuera del área, y amarillas para Aguado y Pardeza.

El gol

0-1. Minuto cuarenta y seis: Centro largo de Esteban que Poyet, de perfecta volea, envía a la red local.

La jugada clave del encuentro hay que buscarla en el clarísimo penalti del guardameta maño, Andoni Cedrún, que, ignorando por completo la jugada, derribó al rumano Balint dentro del área, para que Marín López cometiera la falta más grave de su actuación al no señalarlo

Arriba: Chelis deja atrás a un contrario. Abajo: Lucha en el centro del campo. Fotos L. y J. Matías

Pero, está visto y demostrado que la diosa fortuna no está del lado burgalés, pues el minuto exacto de la continuación, Poyet, totalmente libre de marca, empalma a la red de volea un lejano centro de Esteban logrando en una fabulosa jugada de peligro lo que sus rivales no habían conseguido en bastantes más en la primera parte.

Otra vez, el Real Burgos, como últimamente, con el marcador en contra y corriendo el reloj más de la cuenta, lo que hizo que los aragoneses recogieran velas, más todavía , sus trincheras se hicieran más profundas y quedaran preparados para contragolpear por esos huecos que tenían que dejar los de casa en su afán de nivelar el marcador. El partido se convirtió en un frontón, donde los castellanos lanzaban la pelota y los zaragozanos la repelían, pero en una fisura que hubo en la pared defensiva, Balint sortea a su par, dribla la salida de Cedrún, pero éste, ante lo inevitable, traba descaradamente al rumano y lo derriba. Allí estaba el posible empate, quedando aún mucho partido por delante, treinta y cuatro minutos para ser exactos.

A partir de entonces, las prisas se hacen más urgentes, si cabe. Edu deja su puesto a Peña en un intento de Novoa de romper la muralla visitante, más agudizada desde el inicio del segundo periodo, ya que Maneiro vio claro que la vía de agua abierta por Edu y Alejandro iba camino de convertirse en una auténtico torrentera, y había que taponarla para lo que sacó en lugar del «arquitecto» Mateut, al «peón» Glaria, que se amoldó mucho mejor al «sacrificio», logrando el uruguayo su propósito.

Hasta el final, todo puede ser pura anécdota: expulsión de Chelis, tiro al poste de Higuera, y todos los ataques locales, ya que los partidos se ganan en los últimos metros convirtiendo las ocasiones creadas. El Burgos no lo hace, y por ello: El Plantío está resultando un terreno abonado para los visitantes.

RENAULT AUTOVICAN

M.C.D. 2018

Real Burgos-Real Zaragoza

Novoa: «La situación no es buena, pero saldremos de ella»

Burgos (Pesa).– La entrada de Manolo Novoa, técnico local, en la sala de Prensa era esperada con expectación por parte de los periodistas allí destacados. El equipo local lleva la friolera de tres partidos seguidos de competición liguera, en su feudo, sin levantar cabeza y por ello, era obvio, el interés de las declaraciones que podía hacer el entrenador del cuadro castellano.

Sin embargo, Novoa, con voz lenta y pausada, iniciaba así sus manifestaciones, «Cuando se pierden tres partidos seguidos en casa, es muy difícil dar las explicaciones oportunas de por qué ha sucedido esto. El equipo quería dar una satisfacción a esos seguidores que se están portando de maravilla con su equipo. Sin embargo, continuamos con el mismo defecto: no culminamos las ocasiones que se nos presentan para resolver el partido. Hay que encontrar la fórmula para que no decaiga el ánimo en los jugadores, para que estos no fallen ahora en esos dos partidos que tenemos que jugar fuera de casa. Si seguimos en esa línea exhibida lejos de El Plantío, llega ahora una magnífica ocasión para recuperar lo que acabamos de perder ante nuestro público».

Novoa hace un alto en sus palabras y encuentra hueco en ellas para referirse a la jugada clave del partido y que pudo haber cambiado el signo final del mismo: «El árbitro no ha aplicado el mismo criterio en dos jugadas muy parecidas. Chelis hizo falta sobre un jugador que se quedaba solo con el portero y por eso fue expulsado, pero es que Cedrún cometió la misma infracción y además dentro del área. Por eso el portero visitante tenía que haber tomado el camino de los vestuarios y encima haber señalado la pena máxima. Sí el árbitro en esta ocasión ha sido determinante para el resultado».

«Nos está faltando la suficiente tranquilidad en los momentos importantes para saber culminar todas las ocasiones que se nos presentan y de esta manera conseguir mejores resultados»

El entrenador vuelve a insistir en el tema del público: «Comprendo que el aficionado esté desilusionado, ya que su apoyo está siendo totalmente incondicional, pero sólo puedo decir que mis jugadores se han vaciado por completo y lo que les ha pasado es que no han tenido acierto en los metros finales. Además el Zaragoza se puso por delante nada más comenzar la segunda parte y de esa forma a un equipo le es mucho más cómodo el poder defenderse ya que los nervios y la intranquilidad hacen mella en el conjunto que marcha por debajo en el marcador. Sin embargo, aún con diez hombres, seguimos presionando y la mala fortuna es que no conseguimos materializar alguna de las oportunidades presentadas. Por descontado que estoy preocupado, ya que de ir en una posición holgada en la clasificación ahora nos vemos metidos con tres negativos. Habrá que pelear y trabajar más para arreglar una situación que, aún jugando bien, nos vemos abocada a ella por lo que vengo repitiendo insistentemente de un tiempo a esta parte: el no culminar goles las ocasiones creadas. La situación se ha vuelto preocupante, pero, por doble, contado, que tenemos que salir de ella».

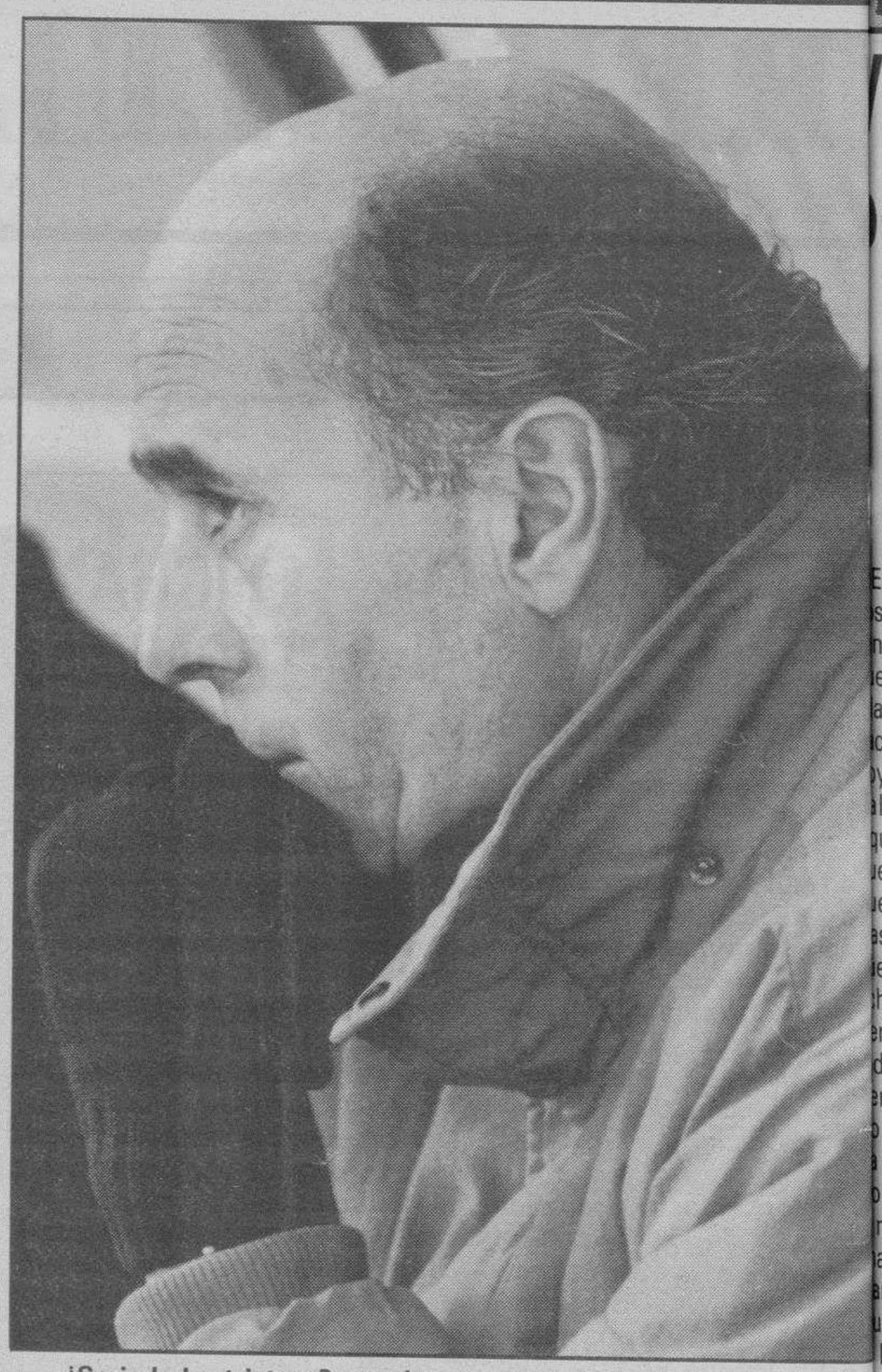

¿Seriedad o tristeza?, en el rostro de Novoa. Foto Jesús Matías

Maneiro: «El Real Burgos mereció más»

Burgos (Pesa).– El uruguayo Ildo Maneiro, «míster» del Real Zaragoza, no tuvo ningún reparo en comenzar sus manifestaciones elogiando el esfuerzo que había realizado el conjunto rival: «El Burgos ha luchado y corrido como para haber conseguido mejor resultado, pero así son las cosas. Mi equipo ha jugado mucho mejor en anteriores ocasiones lejos de nuestra casa y no conseguimos nada, para un día que no lo hemos hecho bien, pero que nos llevamos los dos puntos».

Para el preparador «maño» la situación del Zaragoza no era tan grave como muchos querían ver, ya que «El resultado nos viene muy bien para callar esas voces que querían hacer creer que el equipo estaba en una situación angustiosa. Por eso digo que la victoria es válida por muchos motivos, pero creo que el más importante es que dará a los jugadores esa tranquilidad que les venía faltando en los últimos encuentros disputados».

Se comenta con el técnico que su equipo ha sido un modelo de rentabilidad, pues de tres veces que se asomó por la portería local, dos de ellas terminaron en el poste y la otra terminó en ese gol que, al fin y la postre, significó el triunfo y dos puntos muy valiosos: «Así es, pero creo que mi equipo tuvo otros valores, como fueron saber contener perfectamente a un equipo como el Burgos que nos presionó mucho y creo alguna que otra dificultad».

Y, para terminar, esto es lo que declaró el preparador visitante sobre la jugada del penalti a Balint:

«Bueno, el árbitro es quien juzga y para su criterio no hubo ninguna falta en la acción de mi portero sobre el jugador atacante. En caso contrario, tenía que haber pitado la falta».

Para Ildo Maneiro, el árbitro aplicó su criterio. Foto Lorenzo Matías

«El fútbol es mu raro, ya qu hemos ganado e un terreno dond no hemos jugad demasiado bie En cambio, l habíamos hech mucho mejor e anteriore partidos fuera d casa y n conseguimo nada. ¿El penalti? eso queda a criterio de árbitro

DISFRUTE DEL SOL
¡SUPER OFERTA!
CANARIAS DESDE BURGOS
1 SEMANA LAS PALMAS + 1 SEMANA TENERIFE.
TODO INCLUIDO. 51.900 PTAS.
PREGUNTE POR NUESTRAS COSTAS

VIAJES SOLINIEVE
S.A. GAT 1381
Av. Gral. Yagüe, 11
☎ 23 20 13
Defensores Oviedo, 9
☎ 27 69 27

VIAJE A LA NIEVE
¡ELIGE Y SIGUE LA PISTA!
LOS FINES DE SEMANA TE LLEVAMOS A
ASTUN Y FORMIGAL
...Y TENEMOS EL DESTINO QUE TU DESEAS
¡VISITANOS!

M.C.D. 2018

Real Burgos-Real Zaragoza

illena: «Ya llegarán los goles, orque estamos jugando bien»

Burgos (Xabier Garmendia).– Por las caras que los distintos protagonistas que estuvieron sobre el césped de El Plantío presentaban en el momento de salir de los vestuarios se podía deducir quién era del Real Burgos y quién no. Para los locales, sólo les faltó suerte en el momento de culminar las oportunidades que dispusieron ante el portal zaragocista.

El guardameta del Real Bur-s, **Agustín Elduayen**, no se ntía responsable del gol e encajó el cuadro local, a verdad es que poco podía cer en el momento en que yet empalmó un soberbio lonazo a la escuadra uierda. El guipuzcoano dijo e el gol «ha sido de los e salen muy pocas veces. sta en eso tenemos mala erte». Y es que a la fortuna haca el de Olaberría la rrota de ayer: «Nos ha fal-do meter algún gol, pues mos tenido ocasiones pero las hemos materializado. primera mitad hemos juga- muy bien, en la segunda nada más empezar nos han arcado, con lo que, otra vez, n venido las prisas por estra parte».

En cuanto al futuro del quipo, el cancerbero mani-stó que «como no ganemos traigamos algo positivo de enerife y Cádiz, vamos a ndar en la zona baja de la bla, peleando por salir de la, porque está visto que en Plantío se nos niegan los untos. Ahora es cuando se ene que ver que el Burgos un equipo, para de esta rma salir hacia arriba».

Ayer reapareció, después de tres meses en el dique seco, **Lito**. El lateral izquierdo entró a falta de once minutos para el final del encuentro y señaló que espera la continuidad, ya que «es lo que deseamos todos. Sucede que somos más de veinte en la plantilla, así que habrá que pelear por conseguir la titularidad». La opinión del jugador gallego sobre el partido es: «No tenemos suerte cara al gol. En cambio, el contrario llega dos o tres veces a nuestra portería y acierta en una de ellas. En Primera División si te acercas al portal del rival y no marcas, el contrario va a llegar una vez y marcará, como ha sucedido hoy (por ayer)».

Francisco Javier Villena coincide con sus compañeros en que el mal del Burgos es que están gafados, ya que «como ha visto el público, no estamos jugando tan mal como pueda parecer por los resultados. La cuestión es que no aprovechamos las ocasiones que creamos. Pero, si seguimos disponiendo de oportunidades para marcar, tarde o temprano, los goles llegarán». Sobre el tanto que dio la victoria a los maños, el líbero reconocía que había sido un error defensivo, pero «fallos puede haber en cualquier partido».

Chelis vio la cartulina roja directa por entrada a un delantero maño, cuando éste se marchaba irremisiblemente hacia el portal castellano. El defensa no puso ningún pero a su expulsión: «Teniendo en cuenta la nueva reglamentación, la tarjeta roja es lógica, no tengo nada que objetar, aunque creo que la normativa no se aplica siempre».

Pardeza: «Nos hemos encontrado con el gol»

El jugador internacional del Real Zaragoza, **Miguel Pardeza,** hablaba de un choque no espectacular. «Nosotros hemos venido a realizar nuestro partido, eso es indiscutible. Nos hemos encontrado con un gol y luego nos hemos defendido aceptablemente. Estamos en una situación difícil, como el Burgos, y la verdad es que es difícil venir con negativos, hacerlo bonito y entretener a la gente».

El pequeño delantero mantuvo un duelo personal con Fernando Tocornal y sufrió una luxación del hombro. Sobre ello dijo que «ha habido algunos lances, pero para mí están totalmente olvidados, ya que son cosas propias del fútbol».

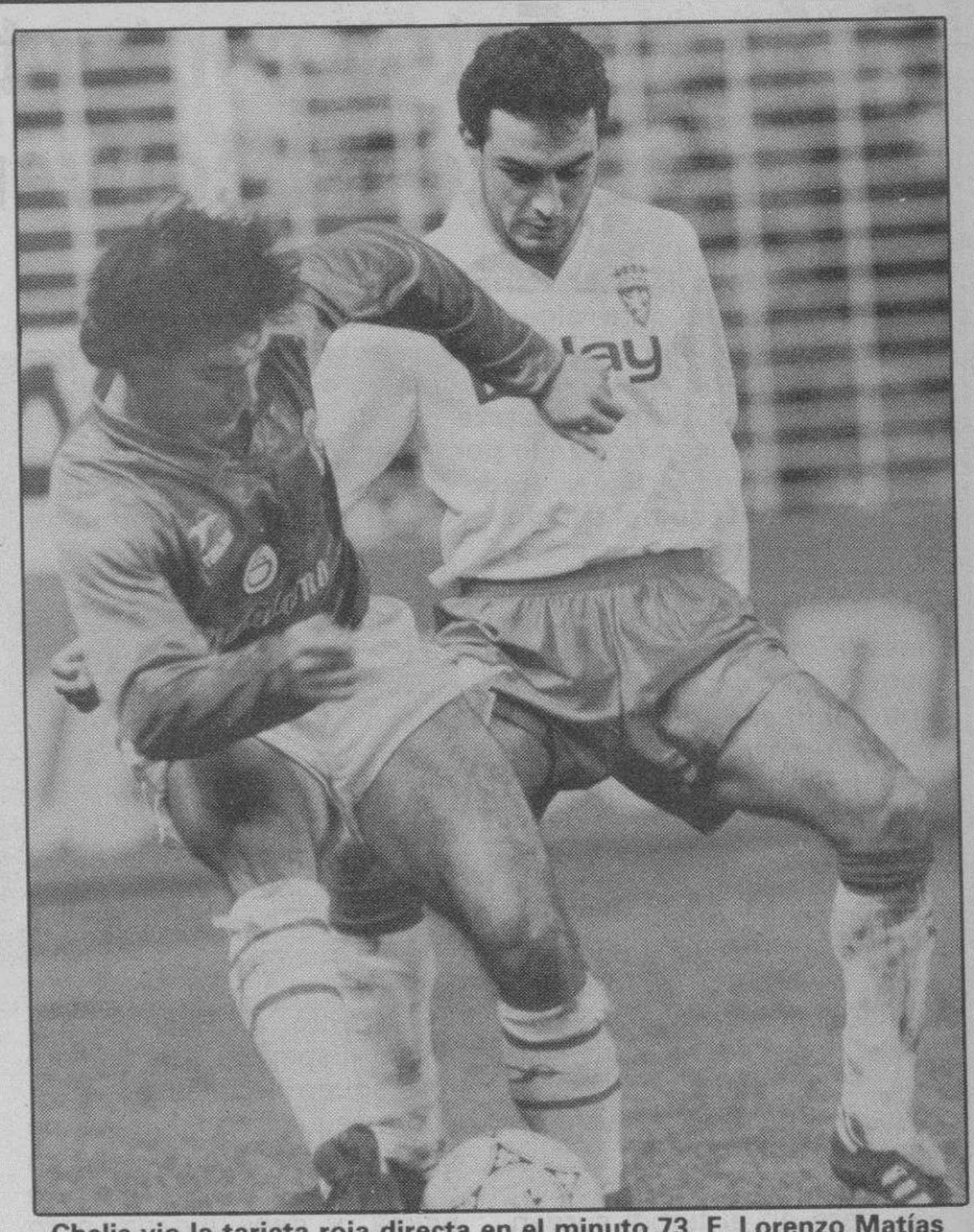

Chelis vio la tarjeta roja directa en el minuto 73. F. Lorenzo Matías

Los jugadores locales siguen achacando a la mala suerte el hecho de que «vuelen» de El Plantío los dos puntos. Entienden que, por merecimientos propios, no debiera suceder así

Así jugaron los burgaleses

Elduayen: El guardameta guipuzcoano estuvo vendido en el gol del Zaragoza; por lo demás, no tuvo grandes problemas. (1)
Alejandro: Muy activo en la primera mitad. Realizó una gran jugada en el minuto 30, que no supo culminarla con acierto. (2)
Ribera: Realizó un gran esfuerzo para anular a Pardeza, que como a Tocornal, lo volvía «loco». (2)
Villena: Algo más inseguro que en otras tardes, pareció contagiarse del nerviosismo de alguno de sus compañeros. (1)
Tocornal: Se libró de la tarjeta amarilla porque el árbitro quiso. Subió al ataque, pero sin suerte. (1)
Chelis: El juego no se desarrolló tanto por su banda y el gol visitante vino por su zona. (1)
Edu: Laborioso, como siempre. Dio buenos pases, aunque también hubo momentos en que no sabía qué hacer con el balón. (1)
Joseba Aguirre: Conforme pasaban los minutos parecía más asentado en el campo y cumplió con su función. (1)
Ayúcar: Protagonista de varias jugadas buenas, aunque sin acierto en el remate. (2)
Juric: Estuvo fallón ayer. Luchó, pero no tuvo suerte a la hora de finalizar las jugadas de sus compañeros. (1)
Balint: Fue objeto de penalty, que él buscó, porque pudo disparar antes. Los colegiados ya conocen la «piscina» del rumano. (1)
Peña: Bregó delante y atrás, puso empeño, pero no tuvo suerte. (1)
Lito: Poco tiempo en su reaparición. Sin comentario.

OPOSICIONES
Publicamos semanalmente cuantas oposiciones se convocan en Castilla-León y en el resto de España. Suscríbase cuanto antes.
SEMANARIO DEL OPOSITOR
Alcántara, 49. Telf. (91) 401 91 60
28006 Madrid

La publicidad de Diario de Burgos deja huella en cualquier sitio de Burgos y su provincia.
Anúnciate en tu Diario

CURSO
METODOLOGIA DE LA PROGRAMACION
(IMPRESCINDIBLE PARA PROGRAMAS)
DIRIGIDO A:
– ALUMNOS DE FP INFORMATICA (apoyo asignaturas)
– PROGRAMADORES
– ALUMNOS Y POSGRADUADOS UNIVERSITARIOS
CHARLA INFORMATIVA:
LUNES, 14 DE ENERO, A LAS 21 HORAS
GAUDEAMUS IGITUR
ACADEMIA TECNICA UNIVERSITARIA
Plaza Alonso Martinez, 7 - 3ª planta
Telf. 267307 - 09003 BURGOS

OPOSICION
PROFESORES DE PRACTICAS DE F.P.
RAMA INFORMATICA
REQUISITOS: BUP o FP
PREVISION EXAMENES: JULIO-91
COMIENZO PREPARACION: 1 de Febrero
CHARLA INFORMATIVA:
LUNES, 14 DE ENERO, A LAS 21,30 HORAS
GAUDEAMUS IGITUR
ACADEMIA TECNICA UNIVERSITARIA
Plaza Alonso Martinez, 7 - 3ª planta
Telf. 267307 - 09003 BURGOS

M.C.D. 2018

Real Burgos-Real Zaragoza

Señor: «Estoy contento, pero el Zaragoza no ha convencido»

Burgos (Xabier Garmendia).– Nueva derrota burgalesa, que para algunos significó alegría, léase José Angel Zalba o Juan Señor, representantes del Real Zaragoza, y para otros, como en el caso del presidente del Real Burgos, tristeza debido al resultado, que no por el juego realizado por los jugadores de Díaz Novoa. Antonio Martínez Laredo entiende que su equipo intentó conseguir el triunfo, pero que se halla en un momento de mala suerte.

Amplia expedición aragonesa la que llegó a El Plantío para presenciar el encuentro entre el Real Burgos y el Real Zaragoza. Unos, como **José Angel Zalba** formaban parte del grupo oficial, otros, caso del ex zaragocista **Juan Señor**, vinieron como si de un aficionado más se tratara.

El ex internacional dijo sentirse «contento, porque mi equipo necesitaba una victoria, aunque no ha convencido». Preguntado si sus antiguos compañeros se hicieron con los dos puntos gracias a la fortuna, Señor manifestó: «Sí, pero en el fútbol surgen una serie de condicionantes, que unas veces te favorecen y otras no. La primera parte el Zaragoza empezó bien, pero después el Burgos se adueñó del terreno de juego. El gol que ha conseguido Poyet, nada más reanudarse el encuentro, ha marcado todo el segundo periodo».

Para Señor, todavía es pronto decir si el Zaragoza de esta temporada nota su ausencia y la de hombres como Vizcaíno, Juanito... «Hay que dar tiempo a los nuevos jugadores. Al final de la campaña se podrá decir si se ha notado nuestras bajas, o si el trabajo de los componentes actuales de la plantilla es mejor o peor que el nuestro».

Respecto al Real Burgos dijo: «Esperaba un cuadro más aguerrido, más luchador, con más juego de equipo, me da la sensación de que es un conjunto que quiere jugar la pelota, y debe jugarla, pero necesita realizar un fútbol compacto y un *pressing* contínuo para equilibrar la balanza ante rivales que normalmente son más técnicos».

Por su parte, el presidente del club maño, **Zalba**, considera que «el partido no ha sido bueno. Lógicamente, el Burgos ha hecho todo lo posible para ganar y nosotros para evitar perder. Hemos aprovechado una oportunidad para llevarnos la victoria. Es un planteamiento de los que habitualmente se hacen en el fútbol y de los que divierten poco al respetable». El mandamás zaragocista señaló, refiriéndose al juego del equipo local, que «muchas veces por presionar más no se consiguen más goles. A nosotros, en La Romareda, nos ocurre otro tanto. Generalmente, se ve mejor la puerta contraria en un contragolpe o en una jugada aislada, cuando hay más espacios libres, que no con una presión constante durante muchos minutos».

Martínez Laredo: «Les he dado la enhorabuena a los jugadores»

El que no está satisfecho con el resultado, pero sí con la labor realizada por los jugadores locales, es **Martínez Laredo**, al menos, eso se desprende de sus palabras: «Les he dado la enhorabuena a los jugadores, porque han luchado y trabajado mucho y ante estas circunstancias no puedo decirles nada». El presidente manifestó que «técnicamente el Burgos está jugando bien. Ocasiones ha tenido, aunque no las ha resuelto eficazmente. Estamos en una mala racha de suerte; hace unas semanas teníamos dos positivos y ahora estamos con tres negativos».

Ayer, alguien colocó en la grada lateral dos pancartas pidiendo al máximo dirigente que se quede. Una decía «No te marches Martínez Laredo» y la otra, «Martínez Laredo, Real Burgos sí». La opinión del aludido, en referencia a ellas, es de que «es un motivo más de agradecimiento a la afición, a la gente de Burgos que, desde luego, conmigo está portando francamente bien».

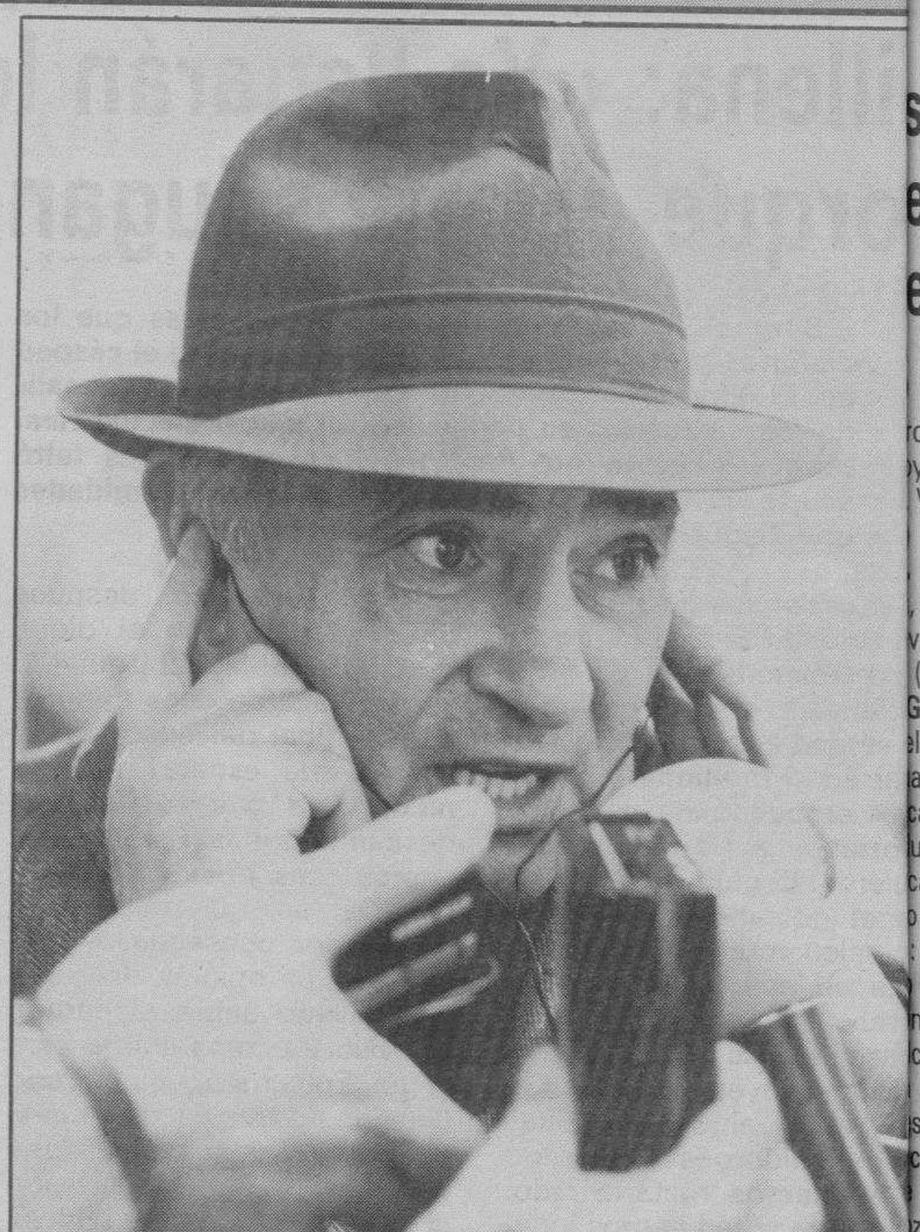

Laredo, solícito con los medios de información. Foto Luis L. Ara

MAÑANA, MARTES

Poster coleccionable DB

LOS ASES DEL REAL BURGOS A TODO COLOR

Quinta entrega: Tamayo y Villena

M.C.D. 2018

Primera División

scandalosa errota del enerife

VALLADOLID: Lozano, Cuaresma, Lemos, Camiro, Luiz Eduardo, Ayarza, ya, Leonel Alvarez, Fonse- Vílchez, Onésimo.
TENERIFE: Manolo, Hierro, J. Llorente, Fran-, Redondo, Toño, Eduardo, vert, Rommel, Sabou, Feli- (Estebaranz Min. 60).
Goles: 0-1: Min. 16: Rom- l aprovecha un error de aresma. 1-1: Min. 19: Fonca, de penalti por mano de uardo en remate de Fonca. 2-1: Min. 22: Moya de raso y colocado; 3-1: Min. : Cabezazo de Moya a cen- de Vílchez; 4-1: Min. 37: nseca por bajo a pase de chez; 5-1: Min. 55: Revert propia meta al intentar spejar un remate de Fonca; 5-2: Min. 57: Francis, penalty inexistente de zano sobre Eduardo; 6-2: n. 70: Moya de cabeza tras servicio de Fonseca;
Arbitro: Gómez Barril (Gago). Mostró tarjetas amaris a Leonel Alvarez, Cuares- y Caminero del Valladolid, Eduardo, Redondo, Hierro Manolo del Tenerife.
El Real Valladolid además hacer buen fútbol consiió goles frente al Tenerife un partido que dominó de ncipio a fin y que satisfizo namente a los numerosos icionados que ayer se dien cita en el nuevo estadio osé Zorrilla».

mpate de la eal Sociedad el Sevilla

REAL SOCIEDAD: González; Bengoetxea, Górriz, ajate, Lasa (Carlos Martínez, in. 67); Fuentes, Larrañaga, entxaka, Richardson (Uría, in. 77); Atkinson y Aldridge.
SEVILLA: Monchi; Serrano (Rafa Paz, min. 51), Die-, Pascual, Jiménez; Ramón, alguero, Carvajal, Andrades; onte y Polster (Antoñito, in. 67).
Goles: 0-1, min. 18: Cabezo de Polster tras un centro esde la izquierda de Andraes; 1-1, min. 45: Aldridge mata de cabeza una jugada e Larrañaga.
Arbitro: Ramos Marco, del olegio castellano. Mostró artulinas amarillas a Andraes, en el min. 22, y a Larraaga en el min. 28.
La Real Sociedad vio volar tro positivo de Atocha, tras n encuentro de parecidas aracterísticas a jornadas nteriores, y frente a un rival ue supo jugar muy bien sus azas.
El conjunto de Marco Boroat siguió adoleciendo de una alta casi absoluta de remate, a que los delanteros brillaron or su ausencia en las inmediaciones de Monchi.

La presión local destrozó el juego del Barcelona

1 REAL OVIEDO: Viti; Jerkan, Gorriarán, Luis Manuel, Sañudo, Rivas, Berto, Bango, Elcacho, Carlos (Zúñiga, m.76) y Jankovic (Sarriugarte, m.64).
0 BARCELONA: Zubizarreta; Nando, Alexanco, Eusebio, Serna (Pinilla, m.76), Bakero, Goicoetxea, Soler, Laudrup, Amor y Beguiristain (Julio Salinas, m.64).
Gol: 1-0, M.5: Bango eleva por encima de Zubizarreta el balón en una falta que sacó Rivas, rechazó la defensa y Gorriarán pasó sobre Bango.
Arbitro: Soriano Aladrén, del Colegio Madrileño. Mostró tarjetas amarillas a Rivas, Bango y Gorriarán, a todos ellos por entradas sobre Goicoechea, y a los barcelonistas Zubizarreta y Nando.

El Barcelona desaprovechó ayer una oportunidad de dejar definitivamente a un lado a sus rivales más inmediatos en la lucha por el título de Liga en su visita a Oviedo, donde no logró puntuar porque el conjunto asturiano le sometió a intensa presión durante todo el encuentro que le impidió jugar y en algunos momentos, hasta pensar.

El portero del Real Oviedo sólo tuvo que intervenir en balones bombeados, el resto de los ataques del equipo visitante llegaban sin peligro ante Viti. Tampoco Zubizarreta tuvo que demostrar su internacionalidad en el Tartiere

Los jugadores de ambos equipos, junto a Soriano Aladrén. F. Efe

porque el rival jugaba al contragolpe y los linieres le estropearon esa táctica al señalar continuos fuera de juego.

Habían transcurrido tres minutos cuando Bango arrancó en el centro del campo y antes de adentrarse en el área barcelonista fue derribado por Zubi.

Dos minutos después, llegó el único tanto del partido en una jugada de estrategia que culminó Bango. El Barcelona buscó la igualada en dos remates de Alexanco, en los minutos 13 y 16, que se perdieron uno hacia la derecha y otro a la izquierda de la porteria ovetense.

Tras el descanso, el partido perdió vistosidad pero el Barcelona siguió sin dar la impresión de poder remontar.

En el minuto 54 se produjo la ocasión de mayor peligro del Barcelona en un centro de Goicoetxea que Bakero, de cabeza, envió sobre el larguero.

De nuevo Goicoetxea protagonizó una acción en el área local cuando en el minuto 82 cayó ante la entrada de Luis Manuel. Los barcelonistas solicitaron un penalty que Soriano no concedió.

La peligrosidad del líder concluyó con dos acciones de Pinilla en los minutos 85 y 88, con mediación de Jerkan en ambas, que finalmente no tuvieron trascendencia en el marcador.

Victoria del Sporting ante el Español

0 ESPAÑOL: Biurrun, Eloy, Gay, Albesa, Sergio, Mino (Mágico Díaz, min. 61), Ogris, Gabino, Escaich, Wuttke y Zubillaga (Orejuela, min. 66).
2 SPORTING DE GIJON: Ablanedo, Tati, Sierra, Abelardo, Jiménez, Juan Carlos, Oscar, Joaquín, Luhovy, Gilsson y Luis Enrique (Manjarín, 62).
Goles: 0-1, M. 54: Luhovy, tras rechace de Biurrun. 0-2, M. 89: Jiménez, desde fuera del área.
Arbitro: Paz García, del Colegio Navarro. Mostró cartulina amarilla a Eloy, Sierra, Juan Carlos, Luis Enrique y Sergio.

El RCD Español encajó su cuarta derrota consecutiva en el campeonato liguero, ya que no vence desde el pasado día 9 de diciembre, y ayer perdió en su propio campo ante el Sporting de Gijón por 2-0.

Los hombres de Luis Aragonés, que se emplearon en todo momento con gran entusiasmo, se mostraron incapaces no ya de batir a Ablanedo, sino incluso de crear situaciones de peligro ante el marco asturiano.

El primer tiempo se caracterizó por un dominio territorial de los españolistas. En la segunda parte se intensificó el dominio territorial de los locales, pero fue el Sporting quien marcó a los 54 minutos de juego.

Osasuna sigue sumando positivos

1 VALENCIA: Ochotorena; Quique, Boro, Arias, Camarasa, Bossio, Cuxart, Nando, Penev, Fernando y Toni (Arroyo, m. 67).
1 OSASUNA: Roberto; De Luis, Castañeda, Larrainzar I, Martín González, Ibáñez, Urban (Sola, m. 77), Larrainzar II, Ciganda (Cholo, m. 88), Martín Domínguez y Bustingorri.
Goles: 1-0. M. 43: Fernando, de penalti. 1-1. M. 55: Camarasa, en propia puerta.
Arbitro: Riera Morro (colegio balear). Mostró tarjetas amarillas a Bossio y Cuxart del Valencia, y a Martín González, De Luis y Martín Domínguez del Osasuna.

El Osasuna de Pamplona no justificó en Valencia la fama que traía del partido jugado hace quince días en el Santiago Bernabeu, pero hizo méritos suficientes para empatar ante un Valencia que sólo en los minutos finales agobió a su rival.

La primera parte se caracterizó por la fuerte presión de Osasuna sobre los principales jugadores valencianistas.

Aplastante dominio del Logroñés

2 LOGROÑES: Canales; Cristóbal, Gutiérrez, Herrero, López Pérez (m.55 Moreno, por lesión); Elguezábal, Abadía, Sarabia (m.60 Miro), Setién; Gilson y Aguilá.
1 CASTELLON: Emilio; Ximet, Javi, Sánchez, Alfredo; Manchado, Ibeas, Morón (m.84 Peneti), Fernández (m.73 José); Moisés y Raúl.
Goles: 1-0. M.32: Elguezábal en saque directo de córner, con posible roce del balón en el defensor Alfredo. 1-1. M.34: Raúl empujó un balón en la línea de gol, tras fallo estrepitoso de Canales. 2-1. M.86: Setién en remate de cabeza de un córner.
Arbitro: Esteban Díaz, del Colegio Asturiano. Amonestó con tarjetas amarillas a Alfredo, Ibeas, Cristóbal, Sarabia y Elguezábal y expulsó a Elguezábal y Moisés.

El Logroñés sometió a su rival a un dominio territorial y de juego aplastante, pero tuvo dificultades para imponerse en el marcador a un Castellón que practicó una defensiva a ultranza.

Primer triunfo liguero del Betis en casa

1 REAL BETIS: Trujillo; Antonio Fernando, Rubén Bilbao, Miguel Angel I, Ivanov, Recha, José Luis (Ureña m.87), Chano, Mel (Valentín m.64), Viñals y Bilek.
0 ATH. BILBAO: Iru, Lacabeg (Larrazabal m.60), Luis Fernando, Alcorta, Andrinúa, Loren, Valverde, Rípodas, Escurza, Salinas y Luque (Mendiguren m.67).
Gol: 1-0. min 75. Ivanov remata en plancha un corner de Valentín.
Arbitro: José Luis Pajares Paz (Extremeño). Mostró tarjetas amarillas a Alcorta, Andrinua, Valentín y Bilek.

Un gol de Ivanov, en remate en plancha a la salida de un corner, dio al Betis la primera victoria de la liga en su terreno ante un Athletic de Bilbao que supo defenderse muy bien pero que no tuvo excesivo mordiente.

El Betis fue el equipo que jugó más ofensivamente y el que dispuso de más y mejores ocasiones de gol, como las de la primera parte en jugadas de José Luis, Bilek e Ivanov.

El Cádiz superó al Mallorca

1 CADIZ: Szendrei; Juan José, Carmelo, Oliva, Cortijo; Poli (Quevedo, M. 85), Bernardo, José, Parra; Dertycia y Husillos (Fernández, M. 80).
0 MALLORCA: Covelo; Sala, Vulic, Fradera, Serer (Claudio, M. 45), Parra, Pedraza, Nadal, Marcos; Hassan y Alvaro.
Gol: 1-0, M. 39: Dertycia a pase de Husillos.
Arbitro: Valdés Sánchez, (Castilla-León). Mostró tarjetas amarillas a Dertycia, José y Juan José, del Cádiz, este último en dos ocasiones, por lo que fue expulsado (M. 77). Por parte del Mallorca a Vulic, Parra, Fradera y Marcos.

Un gol de Dertycia en el minuto 39 de partido le ha dado al Cádiz una importante victoria ante el Real Mallorca, lo que supone la segunda en lo que va de Liga ya que los gaditanos no vencían en su estadio desde el pasado 23 de septiembre ante el Oviedo.

Desde el primer instante, el equipo local se volcó sobre el área visitante para tratar de resolver el encuentro cuanto antes y evitar así que pudiera surgir alguna sorpresa.

M.C.D. 2018

Resultados, clasificaciones y próxima jornada

Primera División

RESULTADOS

R. Burgos 0 – 1 Zaragoza
Cádiz 1 – 0 Mallorca
R. Sociedad 1 – 1 Sevilla
Logroñés 2 – 1 Castellón
Oviedo 1 – 0 Barcelona
R. Madrid 0 – 3 At. Madrid
Español 0 – 2 Sporting
Valencia 1 – 1 Osasuna
Betis 1 – 0 Athletic
Valladolid 6 – 2 Tenerife

PROXIMA JORNADA

Zaragoza – Cádiz
Mallorca – R. Sociedad
Sevilla – Logroñés
Castellón – Oviedo
Barcelona – R. Madrid
At. Madrid – Español
Sporting – Valencia
Osasuna – Betis
Athletic – Valladolid
Tenerife – R. Burgos

	CASA							FUERA							TOTAL						
	J	G	E	P	Gf	Gc	Pt	J	G	E	P	Gf	Gc	Pt	J	G	E	P	Gf	Gc	Ptos.
1. Barcelona	9	8	1	0	23	6	17	9	5	2	2	10	6	12	18	13	3	2	33	12	29+ 11
2. At. Madrid	9	5	4	0	16	5	14	9	4	3	2	9	5	11	18	9	7	2	25	10	25+ 7
3. Osasuna	9	7	2	0	12	3	16	8	1	5	2	10	9	7	17	8	7	2	22	12	23+ 5
4. Sevilla	9	7	0	2	13	5	14	9	2	3	4	8	9	7	18	9	3	6	21	14	21+ 3
5. R. Madrid	9	6	1	2	14	9	13	9	3	2	4	9	9	8	18	9	3	6	23	18	21+ 3
6. Logroñés	8	5	1	2	8	5	11	9	3	3	3	6	7	9	17	8	4	5	14	12	20+ 4
7. Oviedo	8	5	3	0	8	3	13	9	1	4	4	5	15	6	17	6	7	4	13	18	19+ 3
8. Valencia	9	6	2	1	15	8	14	9	1	2	6	7	13	4	18	7	4	7	22	21	18
9. Athletic	9	6	2	1	12	6	14	8	2	0	6	5	14	4	17	8	2	7	17	20	18
10. **R. Burgos**	10	4	2	4	11	7	10	8	1	5	2	3	4	7	18	5	7	6	14	11	17–3
11. Sporting	9	5	2	2	14	7	12	9	1	3	5	7	13	5	18	6	5	7	21	20	17–1
12. Valladolid	9	3	5	1	15	6	11	9	1	3	5	4	12	5	18	4	8	6	19	18	16–2
13. Zaragoza	8	4	1	3	12	9	9	10	2	3	5	7	12	7	18	6	4	8	19	21	16
14. Castellón	9	3	6	0	11	4	12	9	0	4	5	2	12	4	18	3	10	5	13	16	16–2
15. Español	9	4	2	3	13	5	10	9	1	3	5	4	12	5	18	5	5	8	17	17	15–3
16. Mallorca	9	4	4	1	11	5	12	9	1	1	7	5	17	3	18	5	5	8	16	22	15–3
17. R. Sociedad	9	4	4	1	9	5	12	9	0	3	6	5	17	3	18	4	7	7	14	22	15–3
18. Tenerife	9	3	2	4	7	10	8	9	2	1	6	10	24	5	18	5	3	10	17	34	13–5
19. Betis	9	1	5	3	9	13	7	9	2	1	6	8	16	5	18	3	6	9	17	29	12–6
20. Cádiz	9	2	4	3	7	8	8	9	0	2	7	5	14	2	18	2	6	10	12	22	10–8

	Cádiz	Zaragoza	Mallorca	Sevilla	Castellón	Barcelona	At. Madrid	Sporting	Osasuna	Athletic	Tenerife	Valladolid	Betis	Valencia	Español	R. Madrid	Oviedo	Logroñés	R. Sociedad
Cádiz	*		1-0		0-0		0-1		1-1		1-2		1-2		0-0		2-1		1-1
Zaragoza		*		2-0		0-2		4-0		1-0		2-2		2-1		1-3		0-1	
Mallorca		3-2	*		0-0		1-0		1-1		0-1		1-0		4-0		1-1		
Sevilla	2-1		1-0	*		0-1		1-0		3-0		1-0		2-1		2-0			
Castellón		0-0		0-0	*		0-0		1-0		5-1		3-1		1-1				1-1
Barcelona	2-0		2-1		6-0	*		3-2		4-1		1-0		3-1				2-1	
At. Madrid		4-0		1-0		2-1	*		2-2		1-1		2-1				0-0		4-0
Sporting	3-1		1-1		1-0		1-2	*		3-1		4-0				0-2		1-0	
Osasuna		1-0		1-0		0-0		2-1	*		3-1				1-0		0-0		3-1
Athletic	1-0		2-0		1-1		2-1		2-0	*			0-2		1-0		1-1		
Tenerife		0-2		0-4		0-1		0-0		1-0	*		1-1		2-0		1-2		2-0
Valladolid	0-0		5-1		0-0		0-0		1-1		6-2	*		3-1		0-1		0-0	
Betis		1-1		0-3		2-3		2-2		1-0		0-0	*		1-2		1-1		1-1
Valencia	2-1		1-0		1-0		1-1		1-1		4-2		3-1	*		2-1		0-1	
Español		0-0		4-0		0-1		0-2		1-2		2-0		0-0	*		5-0		1-0
R. Madrid	2-1		3-0		1-0		0-3		0-4		3-0		3-0		2-1	*		0-0	
Oviedo		2-1		0-0		1-0		0-0				1-0		2-1		0-0	*		2-1
Logroñés	1-1		1-2		2-1		0-1				1-0		1-0		1-0		1-0	*	
R. Sociedad		1-0		1-1		1-1		1-0		0-1		1-1		1-0		1-1		2-0	*
R. Burgos	1-0	0-1										0-1	1-2	0-0	0-0	2-1	4-0	1-2	2-0

Segunda División

RESULTADOS

Sestao 2 – 1 R. Vallecano
Las Palmas 0 – 1 Elche
Bilbao Ath. 2 – 1 Murcia
Deportivo 5 – 0 Levante
Avilés 1 – 0 Lérida
Figueras 0 – 0 Palamós
Sabadell 1 – 0 Salamanca
Albacete 2 – 0 Celta
Orihuela 1 – 0 Eibar
Málaga Ap. Jerez

PROXIMA JORNADA

Las Palmas - R. Vallecano
Elche - Bilbao Ath.
Murcia - Deportivo
Levante - Avilés
Lérida - Figueras
Palamós - Sabadell
Salamanca - Albacete
Celta - Orihuela
Eibar - Málaga
Jerez - Sestao

	J	G	E	P	GF	GC	Ptos.
1. Murcia	18	12	4	2	27	13	28+ 10
2. Albacete	18	10	4	4	32	15	24+ 6
3. Deportivo	18	10	3	5	31	14	23+ 5
4. Lérida	18	9	4	5	22	13	22+ 4
5. Bilbao Ath.	18	5	9	4	19	17	19+ 1
6. Sestao	18	4	11	3	15	13	19– 1
7. R. Vallecano	18	4	11	3	25	24	19+ 3
8. Orihuela	18	6	7	5	21	20	19+ 1
9. Málaga	17	5	8	4	26	20	18+ 2
10. Figueras	18	5	8	5	14	18	18
11. Salamanca	18	5	7	6	21	18	17– 1
12. Las Palmas	18	3	11	4	18	21	17– 1
13. Celta	18	3	10	5	13	19	16– 2
14. Palamós	18	5	6	7	18	26	16– 2
15. Sabadell	18	5	6	7	16	24	16– 2
16. Eibar	18	3	9	6	15	20	15– 3
17. Avilés	18	4	7	7	12	21	15– 3
18. Elche	18	5	4	9	15	23	14– 4
19. Jerez	17	3	6	8	18	24	12– 6
20. Levante	18	1	9	8	11	26	11– 7

Segunda División B (Grupo II)

RESULTADOS

S. Sebastián 1 – 0 Torrelavega
Andorra 2 – 2 Teruel
Mirandés 0 – 0 Huesca
Numancia 3 – 1 Baracaldo
Durango 1 – 1 Mollerusa
Santurce 1 – 1 Binéfar
Lemona 0 – 3 Alavés
E. Andorra 0 – 0 Osasuna Pr.
Basconia 2 – 1 Izarra
Racing Club 3 – 3 Aragón

PROXIMA JORNADA

Aragón - S. Sebastián
Torrelavega - Andorra
Teruel - Mirandés
Huesca - Numancia
Baracaldo - Durango
Mollerusa - Santurce
Binéfar - Lemona
Alavés - E. Andorra
Osasuna Pr. - Basconia
Izarra - Racing Club

	J	G	E	P	GF	GC	Ptos.
1. Racing Club	20	12	5	3	34	19	29+ 9
2. Alavés	20	10	6	4	35	18	26+ 8
3. S. Sebastián	20	10	6	4	32	20	26+ 4
4. Osasuna Pr.	20	9	7	4	34	16	25+ 7
5. Basconia	20	9	7	4	24	19	25+ 5
6. Aragón	20	10	3	7	31	21	23+ 3
7. Lemona	20	8	7	5	23	20	23+ 1
8. Baracaldo	20	7	7	6	17	21	21+ 3
9. Andorra	18	7	5	6	20	18	19– 1
10. Binéfar	19	5	9	5	16	15	19+ 3
11. Numancia	20	7	5	8	21	21	19– 3
12. Mollerusa	19	8	2	9	21	20	18
13. Santurce	20	5	8	7	18	24	18– 4
14. **Mirandés**	20	5	7	8	8	11	17– 5
15. Torrelavega	20	4	9	7	18	26	17– 3
16. Huesca	20	6	4	10	16	24	16– 2
17. E. Andorra	20	3	9	8	12	20	15– 7
18. Durango	20	4	6	10	11	22	14– 8
19. Teruel	20	3	8	9	18	38	14– 4
20. Izarra	20	2	8	10	13	29	12– 6

Regional Preferente

RESULTADOS

Avila 3 – 0 Arenas
Las Navas 2 – 1 Tardajos
Covaleda 1 – 5 Laguna
Sp. Uxama 1 – 1 Guardo
Velilla 1 – 3 San Esteban
Vadillos 0 – 1 Herrera
San Pío X 6 – 1 Valeránica
J. Círculo 3 – 2 Carrión
Torquemada 1 – 6 V. de Baños

PROXIMA JORNADA

Torquemada - Arenas
Tardajos - Avila
Laguna - Las Navas
Guardo - Covaleda
San Esteban - Sp. Uxama
Herrera - Velilla
Valeránica - Vadillos
Carrión - San Pío X
V. de Baños - J. Círculo

	J	G	E	P	GF	GC	Ptos.
1. V. de Baños	15	10	4	1	39	12	24+ 10
2. Herrera	15	8	5	2	33	16	21+ 7
3. Laguna	14	7	5	2	30	16	19+ 5
4. Las Navas	14	9	0	5	32	19	18+ 4
5. Sp. Uxama	15	6	4	5	34	27	16
6. San Esteban	15	6	4	5	23	17	16+ 2
7. Guardo	14	5	6	3	24	22	16+ 4
8. **Tardajos**	15	5	5	5	14	14	15+ 1
9. Carrión	15	5	4	6	31	30	14
10. San Pío X	15	3	8	4	17	16	14– 2
11. Avila	14	5	3	6	22	21	13– 3
12. Valeránica	15	5	3	7	25	32	13– 1
13. **J. Círculo**	15	5	2	8	18	34	12– 4
14. Covaleda	14	4	4	6	14	31	12– 2
15. Arenas	13	4	3	6	23	24	11– 3
16. Velilla	12	2	6	4	14	15	10– 2
17. **Vadillos**	15	3	3	9	8	32	9– 7
18. Torquemada	15	1	5	9	11	34	7– 9

NICOLAS CORREA, S.A.
NECESITA
PARA EL AREA DE PLANIFICACION
INGENIERO TECNICO

SE REQUIERE:
– Dotes de organización.
– Conocimientos de Planificación y Control de la Producción.
– Conocimientos de Informática.
– Se valorarán idiomas.
– Residencia en Burgos.
– Dispuesto a viajar.

SE OFRECE:
– Retribución en función de las cualidades del candidato.
– Se garantiza el tratamiento absolutamente confidencial para todas las solicitudes.

Los interesados deberán enviar fotografía reciente, expediente académico y/o curriculum vitae a Nicolás Correa, S.A., apartado 218, 09080 Burgos (Departamento de Personal. Ref. Planning)

M.C.D. 2018

Resultados, clasificaciones y próxima jornada

Tercera División (Grupo VIII)

RESULTADOS

Zamora 1 – 1 Whisky Dyc
R. Lermeño 1 – 0 Salmantino
Valladolid Pr. 5 – 1 Briviesca
Atco. Burgalés 1 – 1 Endesa
Medinense 0 – 0 At. Bembibre
Arandina 1 – 1 Almazán
Aguilar 3 – 5 Hullera
Monterrey 2 – 0 Fabero
La Bañeza 2 – 1 Benavente
Segoviana 1 – 1 At. Astorga

PROXIMA JORNADA

At. Astorga – Zamora
Whisky Dyc – R. Lermeño
Salmantino – Valladolid Pr.
Briviesca – Atco. Burgalés
Endesa – Medinense
At. Bembibre – Arandina
Almazán – Aguilar
Hullera – Monterrey
Fabero – La Bañeza
Benavente – Segoviana

	CASA							FUERA							TOTAL						
	J	G	E	P	Gf	Gc	Pt	J	G	E	P	Gf	Gc	Pt	J	G	E	P	Gf	Gc	Ptos.
1. Valladolid Pr.	12	9	2	1	41	6	20	8	7	0	1	19	4	14	20	16	2	2	60	10	34+10
2. Zamora	11	9	1	1	25	4	19	9	4	3	2	12	6	11	20	13	4	3	37	10	30+8
3. Whisky Dyc	10	7	2	1	23	6	16	10	5	3	2	19	10	13	20	12	5	3	42	16	29+9
4. Medinense	11	8	2	1	18	4	18	9	3	4	2	11	9	10	20	11	6	3	29	13	28+6
5. **Atco. Burgalés**	11	8	1	2	23	12	17	8	5	0	3	9	6	10	19	13	1	5	32	18	27+5
6. **R. Lermeño**	11	7	3	1	18	7	17	9	2	3	4	12	14	7	20	9	6	5	30	21	24+2
7. At. Astorga	10	9	0	1	21	6	18	10	2	1	7	9	15	5	20	11	1	8	30	21	23+3
8. Hullera	8	4	2	2	12	5	10	12	5	2	5	19	20	12	20	9	4	7	31	25	22+6
9. **Arandina**	11	6	4	1	19	8	16	9	1	3	5	5	16	5	20	7	7	6	24	24	21-1
10. Almazán	9	5	3	1	16	6	13	11	2	3	6	9	20	7	20	7	6	7	25	26	20+2
11. La Bañeza	10	6	2	2	15	11	14	10	0	5	5	5	16	5	20	6	7	7	20	27	19-1
12. Salmantino	9	3	3	3	14	14	9	11	3	3	5	10	11	9	20	6	6	8	24	25	18
13. Benavente	9	4	3	2	12	10	11	11	1	3	7	6	21	5	20	5	6	9	18	31	16-2
14. Endesa	9	3	4	2	17	9	10	11	1	3	7	7	15	5	20	4	7	9	24	24	15-3
15. At. Bembibre	9	3	2	4	13	15	8	11	1	5	5	7	15	7	20	4	7	9	20	30	15-3
16. Fabero	8	4	2	2	12	9	10	11	1	2	8	8	26	4	19	5	4	10	20	35	14-2
17. Segoviana	10	3	4	3	13	13	10	10	1	2	7	12	29	4	20	4	6	10	25	42	14-6
18. Monterrey	11	4	2	5	11	15	10	9	1	0	8	8	33	2	20	5	2	13	19	48	12-10
19. **Briviesca**	9	1	5	3	9	10	7	11	0	3	8	5	25	3	20	1	8	11	14	35	10-8
20. Aguilar	11	2	2	7	13	27	6	9	0	1	8	5	34	1	20	2	3	15	18	61	7-15

	Segoviana	La Bañeza	Monterrey	Aguilar	Arandina	Medinense	Atco. Burgalés	Valladolid Pr.	R. Lermeño	Zamora	Whisky Dyc	Salmantino	Briviesca	Endesa	At. Bembibre	Almazán	Hullera	Fabero	Benavente	At. Astorga
Segoviana	*		4-1		1-1		0-1		3-1		1-3		2-1		0-0		0-3		1-1	1-1
La Bañeza	3-1	*		4-1		1-1		0-4		1-0		2-0		0-2		0-0		2-1	2-1	
Monterrey		3-1	*		2-1		0-4		1-3		1-2		1-1		1-0		0-0	2-0	0-1	0-2
Aguilar	1-2		2-4	*		0-3		0-2		1-1		0-4		0-0		3-2	3-5	2-1		1-3
Arandina		1-1		5-1	*		0-1		1-1		0-0		4-0		2-1	1-1	1-0		2-1	2-1
Medinense	4-0		3-1		2-0	*		0-1		1-0		0-0		2-1	0-0	2-0		2-1		2-0
Atco. Burgalés		2-0		3-2		2-0	*		2-1		1-3		2-0	1-1	4-0		0-4		5-1	1-0
Valladolid Pr.	2-0		4-0		0-1		3-0	*		1-1		1-1	5-1	3-1		3-1	7-0	9-0		3-0
R. Lermeño		1-1		1-1		2-0		0-2	*		1-0	1-0	3-0		1-1		2-1		4-0	2-1
Zamora	4-1		5-0		4-0		1-0		1-0	*	1-1	0-1		1-0		4-0		2-0		2-1
Whisky Dyc		1-1		5-0		0-0		2-0		1-2	*		3-1		4-1		3-1		3-0	1-0
Salmantino	3-1		3-2		1-1		0-1		1-1		1-4	*		1-1		1-2		3-1		
Briviesca		1-1		2-0		0-0		2-3		0-1		0-1	*		2-2		1-1		1-1	
Endesa	3-3		5-0		3-1		0-1		1-1		1-1		0-0	*		4-0		0-2		
At. Bembibre		0-0		6-0		3-4		0-3		1-5		1-1		1-0	*		0-2		1-0	
Almazán	3-1		5-0		0-0		2-1		2-3		2-1		2-0		0-0	*		0-0		
Hullera		3-0		4-0		0-0				0-2		1-0		3-0		1-3	*		0-0	-
Fabero	1-1		2-0		3-0				2-1		1-4		1-1		0-2		2-0	*		
Benavente		2-0		4-0		1-3		0-4		0-0		2-1		1-0		0-0		2-2	*	
At. Astorga	5-2	2-0										3-1	2-0	2-1	1-0	1-0	1-2	2-0	2-0	*

Goleadores

Primera División

10 goles: Urban (Osasuna) y Hugo Sánchez (R. Madrid) (1 p).

8 goles: Manolo (2 p) (At. Madrid).

7 goles: Stoichkov (Barcelona), Pardeza (Zaragoza), Valverde (Ath. Bilbao), Polster (Sevilla), Alcañiz (Castellón), Rodax (2 p) (At. Madrid), Aldridge (3 p) (R. Sociedad).

6 goles: **Juric (Burgos),** Zamorano (Sevilla), Mel (Betis), Butragueño (R. Madrid).

5 goles: Bakero (Barcelona), Luhovy y Luis Enrique (Sporting), Mateut (Zaragoza), José (2 p) (Cádiz), Gilson (Logroñés), Fernando (2 p) y Cuxart (Valencia), Fonseca (1 p) (Valladolid).

4 goles: Guillermo y Claudio (Mallorca), Cholo (Osasuna), Ogris y Wuttke (Español), Moya y Cuca (Valladolid), Penev (2 p) (Valencia), Higuera (Zaragoza), Raúl (Castellón), Rommel (Tenerife), Bango (Oviedo).

3 goles: **Balint (1 p) y Ayúcar (1 p) (Burgos),** Salinas, Beguiristain, Amor y Koeman (1 p) (Barcelona), Bengoechea (Sevilla) y Carlos (Oviedo), Roberto (Valencia), Gay (Español), Ciganda (1 p) (Osasuna), Oscar (Sporting), Setién (Logroñés).

Segunda División

12 goles: Corbalán (Albacete).

10 goles: Cantero (1 p) (Lérida).

9 goles: Andrés (1 p) (Jerez) y García Pitarch (2 p) (Orihuela).

8 goles: Comas (Murcia).

7 goles: Gil (4 p) (Deportivo) y Zalazar (5 p) (Albacete).

6 goles: Sixto (Palamós), Stojadinovic y Uralde (1 p) (Deportivo), Janovic (Salamanca).

5 goles: Aquino (2 p) (Murcia), Roberto (Sabadell), Roberto Martínez y Paco (Salamanca), Márquez (Figueras), Jesús (Elche), García Cortés (3 p) (Rayo).

4 goles: Antonio y Paquito (Málaga), Zambrano y Juanito (Murcia), Melenas (Palamós), Ramalho (1 p) (Levante), Pruden (Rayo), Escurza y Cuéllar (Bilbao Ath.), Andrés (Orihuela), Alexis y Vidal (Las Palmas), Joaquín (Avilés Ind.), Tino (2 p) (Elche), Fran (Deportivo).

3 goles: Rodri, Soto, Zapatera (Rayo), Fabiano (2 p) (Celta), Munjakovic (Levante), Blanchart (Las Palmas), Crespín (Elche), Villa, Toledano y Usuriaga (Málaga), Uribarrena y Gracia (Bilbao Ath.), Altimira (Figueras), Angel (1 p) (Palamós), Igoa y Luluaga (2 p) (Eibar), Gálvez y Aleñá (Lérida), Subirats (Orihuela), Manolo y Antonio (Albacete), Aitor II (Sestao).

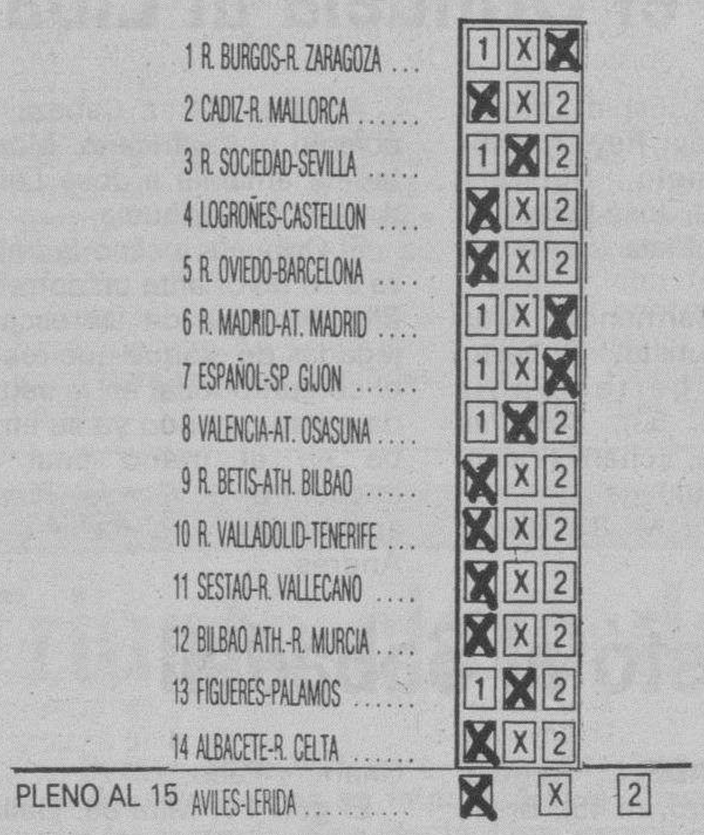

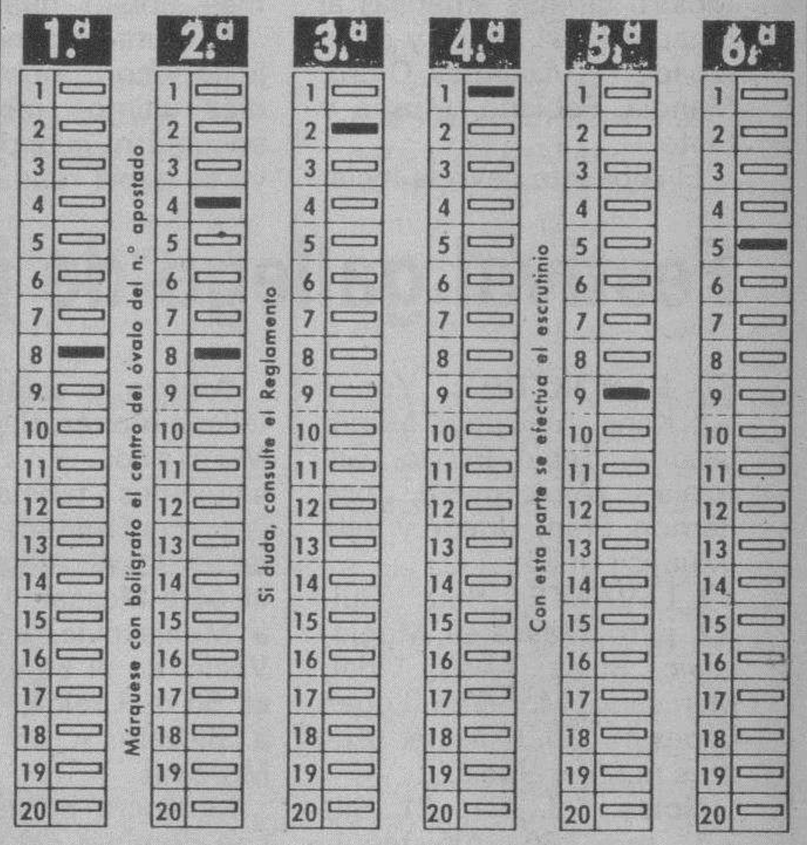

Un solo acertante de catorce, a casi noventa millones

Un solo acertante de catorce resultados en la jornada 19 de la quiniela futbolística cobrará 89.829.720 pesetas si no aparece ninguno más.

Estas son las cifras de la jornada:

Recaudación 598.864.800 pesetas

Total para premios 329.375.640

Para categorías 14-13-12 89.829.720

Pleno al 15 59.886.480

Reparto provisional (escrutado 80 por ciento):

Acertantes Categoría Premio

0 de 14+ c a 0 pesetas

1 de 14 a 89.829.720

48 de 13 a 1.600.000

737 de 12 a 100.000.

168 acertantes de seis carreras cobrarán 37.500 pesetas

Los 168 acertantes de seis carreras de la quiniela hípica, cobrarán unas 37.500 pesetas, una vez escrutado el 90 por ciento provisional.

Los 4.374 con cinco carreras acertadas percibirán alrededor de 775 pesetas.

La recaudación esta semana fue de 14.110.900 pesetas.

Combinación ganadora:

8 - 4 y 8 - 2 - 1 - 9 - 5

RESTAURANTE LA TABLA
FELIZ AÑO 1991
Calzadas, 7, bajo Reservas ☎ 27 23 84 BURGOS

M.C.D. 2018

Segunda División

Cayó el Murcia en «San Mamés»

2 **ATHLETIC**: Kike; Goio, Somavilla, Merino, Justo; Izurza (Asier Garitano, min.66), Alfonso, Del Val, Gracia; Uribarrena (Zubieta, min.83) y Cuéllar.

1 **MURCIA**: Fernández; Núñez, David, Juanjo, Pérez García; Zambrano, Correa, Juanito (Eugenio, min.78), Eraña; Comas y Molina.

Goles: 0-1: min.25, Comas. 1-1: min.58, Uribarrena. 2-1: min.75, Cuéllar.

Arbitro: Domenech Riera (balear). Mostró la tarjeta amarilla a los visitantes Correa, Juanjo y Juanito.

Dos goles en la segunda parte dieron la victoria al Bilbao Athletic en un partido en el que el líder Murcia, que se adelantó en el marcador, no supo mantener su ventaja.

Los bilbaínos dominaron desde el comienzo, pero se toparon con un Murcia bien colocado que aprovechó su primera ocasión para marcar gracias a una escapada de Comas que batió por bajo a Kike en una acción en la que los locales pidieron fuera de juego.

Uribarrena, desmarcado, a pase de Cuéllar empató el encuentro en el minuto 58 y el propio Cuéllar, ante la pasividad de la zaga murcianista tras un cabezazo de Garitano al poste, dio la victoria a los de Sáez. Apenas tuvo oportunidad el Murcia de dar la réplica en lo que restó de encuentro.

Los murcianos perdieron en Bilbao. Foto A. Ayala

Albacete, con goles madrugadores

2 **ALBACETE**: Conejo; Julio Soler, Menédez, Juárez, Quique; Catali, Manolo, Parada (Víctor, m. 33); Antonio, Zalazar y Corbalán (Martín, m. 80).

0 **CELTA**: Maté; Atilano, Otero, Mandía, Cantero; Ferrando (Mejías, m. 51) Vicente, Fabiano; Mosca, Pinto y Mosquera.

Goles: 1-0, m. 5: Antonio. 2-0, m. 15: Corbalán.

Arbitro: García Aranda, del Colegio Madrileño. Mostró tarjetas amarillas al jugador local Víctor y a los jugadores visitantes Otero, Mandía, Fabiano, Mosca y Pinto.

El Albacete llevó la iniciativa del juego en la primera parte y aseguró pronto el resultado con dos goles de bella factura, especialmente el de Corbalán, dejando encarrilado el partido para los venideros 75 minutos.

El equipo vigués del Celta, que luchó sin malos modos pese al elevado número de tarjetas que vieron sus jugadores, se defendió discretamente en la primera parte y practicó en la segunda un fútbol más bonito que práctico.

El triunfo albacetense fue justo y corto porque en los diez últimos minutos del encuentro, cuando el Celta ya se había rendido, al ataque del equipo local tuvo dos ocasiones clarísimas, que salvó el guardameta Maté en salidas a la desesperada, neutralizando las jugadas personales de los delanteros Antonio y Martín.

En el segundo tiempo el Celta dio imagen de conjunto y jugó con más agresividad, pero sin que sus delanteros llegaran a crear oportunidades de gol, ya que prodigaron un juego demasiado horizontal. Mosca, en remate que salió alto, y Vicente, en otro que detuvo el meta Conejo, tuvieron las únicas ocasiones célticas.

Festival gallego de juego y goles

5 **DEPORTIVO**: Yosu; Kana, Albistigui, Martin Lasarte, Sabin Bilbao, Gil, Azpiazu (Albis m.64), José Ramón, Fran; Uralde y Villa (Múujica m.76).

0 **LEVANTE**: Ruiz; Guijarro, Mascarell, Monjakovic, Blesa, Abad, Vidal, Marcelino, Moreiras (López López m. 79), Ballester (Andrés m.66) y Vucic.

Goles: 1-0. min. 21. Gil; 2-0. min. 60. Albistegui; 3-0. min.63, Villa; 4-0 min.79, Gil; 5-0 min. 84, Fran.

Arbitro: El colegiado castellano-leonés Barrenechea Montero. Enseñó las siguientes tarjetas amarillas: en el minuto 34 a Villa, en el 41 al Albistegui, en el 44 a Mascarell, en el 50 a Monjakovic, en el 54 a Vucic, en el 55 a Abad, en el 56 a Uralde, en el 57 a Blesam y en el 70 a Moreiras.

Mediocre primer tiempo con dominio del Deportivo de La Coruña que tuvo varias oportunidades de marcar. La primera a los cuatro minutos de juego en un centro de Sabin Bilbao que Uralde estrelló en el poste derecho de Ruiz.

El Levante demostró en Riazor su mal momento y el primer tiro, y sin peligro, lo realizó a los 20 minutos Viucic; que fue uno de los hombres más luchadores del cuadro visitante, pero complentamente en solitario. El equipo coruñes marcó su único gol del primer tiempo a los 21 minutos en una arrancada de Viña que remató Gil de cabeza.

El Avilés continúa su escalada

1 **AVILES INDUSTRIAL**: Heres; Segundo, Benito, Blas, Iñaqui; Coloma, Torres (Velázquez, m.82), García Barrero, Lito, Joaquín (Castro, m.76) y Monchu.

0 **LERIDA**: Verdejo; Maza, Lozano, Alibenhalina, Chema (Lecumberri, m.74), Rubio, Parés, Pablo, Cantero, Gálvez (Espejo, m.46) y Luis.

Gol: 1-0, M.31: García Barrero remata de cabeza un centro de Segundo.

Arbitro: Esquinas Torres, del Colegio madrileño. Mostró cartulinas amarillas a Alibenhalina, Torres, Espejo y al entrenador local Vicente.

El Avilés Industrial se impuso al Lérida sobre un terreno de juego muy pesado y sobre el cual los dos conjuntos mostraron una preparación física excelente.

Los avilesinos fueron obligando al Lérida a jugar en su campo y en el minuto 31, Segundo llegó hasta la línea de fondo por la derecha y su centro al área pequeña lo remató García Barrero.

En la continuación, el Lérida se fue arriba, adelantó su línea defensiva a la parcela central y presionó al Avilés, pero los asturianos no perdieron la compostura y se aseguraron un triunfo.

Primera derrota del Rayo lejos de Vallecas

2 **SESTAO**: Liaño; Mújica, Irureta, González Etxebarría, Xabier, Mendilíbar (Aitor I, min.88), Gallastegui, Sucunza (Izaguirre, min.74), Aitor II, García y Bikandi.

1 **RAYO VALLECANO**: Wilfred; Cota, Zapatera (Rafa Bono, min. 62), García Cortés, Lema, Ibarrondo, Soto (Miguel, min.62), Mario, Pruden, Ortiz y Argenta.

Goles: 1-0: min. 32, Aitor II. 2-0: min. 49, González Etxebarria, de penalty.

2-1: min. 71, Sucunza, en propia meta.

Arbitro: Casajuana Rifá, catalán. Amonestó a los locales Gonzaléz Etxebarría y García y a los visitantes Cota y G. Cortés.

El Sestao inflingió al Rayo su primera derrota fuera de Vallecas en un partido que dominó en todo momento y en el que tuvo numerosas ocasiones para marcar.

Los locales no tardaron en crear ocasiones de gol ante el marco del nigeriano Wilfred y los tantos logrados de Aitor II y González Etxebarria encarrilaron el encuentro.

El Elche sorprendió en el Estadio Insular

0 **U.D. LAS PALMAS**: Belza; Julio, Pedro Luis, Armando (Juanma, m. 46); Tino, Alexis I, Verona, Curic; Orlando (Blanchart, m. 25), Julián y Vidal.

1 **ELCHE**: Miguel; Murúa, Chema, Bellido, Robi; Puche I, Guina, Tino, Capón; Jesús (José Ramón, m. 87) y Crispín (Puche II, m. 91).

El gol: 0-1, minuto 4: Tino.

Arbitro: Vico Díaz, del colegio catalán. Mostró tarjetas amarillas a Chema, Julio, Capón, Robi, Guina y Murúa.

En un partido de escasa calidad el Elche sacó partido de un penalti en los primeros minutos y se aprovechó del bajo rendimiento y de la nula capacidad rematadora de los locales. La primera parte se desarrolló sin jugadas brillantes: unos y otros jugaron de forma embarullada y sin colocación en la cancha, más lógico en los visitantes que defendían la renta del tempranero gol.

Ganó el Orihuela al Eibar

1 **ORIHUELA**: Espín, Latorre, Ramos (Javi Rey, m. 45), Macan, Manolo, Subirats, Andrés, Verza, José Luis, García Pitarch y Mata (Sigüenza, m. 59).

0 **EIBAR**: Garmendia, Artucha, Bautista, Roberto, Aldalur, Ugartemendía (Barriola, m. 53), Arteche, Karabeg, Igoa, Echarri (Vicente, m. 24) y Luluaga.

El gol: 1-0 : M. 81: García Pitarch.

Arbitro: Pérez Cabeza del colegio norteafricano. Mostró tarjeta amarilla a José Luis y Andrés del Orihuela.

El Orihuela inclinó la balanza a su favor ante un correoso Eibar en una de las escasas jugadas de ataque que realizó el conjunto local en la segunda mitad, cuando ya se entraba en el tramo final del encuentro y García Pitarch aprovechó una cesión de Andrés.

Le costó al Sabadell

1 **C.E. SABADELL**: Huguet, Jose (Arturo, m.45), Brasi, Milencovic, García Jimenez, Gallart, Roberto, Priego, Barbará, Danev (Ramón, m.63) y Moragues.

0 **U.D. SALAMANCA**: José Angel, Sito, Luizmi, Jorge (Roberto, m.60), Balta, Rodolfo, Abajo, Manolo, Janovic, El Gharef y Paco.

El gol: 1-0, Min. 86: Gallart.

Arbitro: Manuel Andradas Asurmendi del colegio navarro que mostró tarjetas marillas a: Huguet (m.17), Abajo (m.26), Brasi (m.46), Gallart (m.64) y Baltá (m.79).

Jorge desaprovechó una pena máxima.

Empate en Figueras

0 **FIGUERAS**: Ferrer; Russet, Alejo, Gratacós, Martín Sáez, Márquez, Tab Ramos, Vilanova, Urbieta, Altimira (MFede, min. 71) y Simion (Blanquera, min. 63).

0 **PALAMOS**: Villalvilla; Esteban, Quique, Bonhoff, Chiri, Guitart, Jordi (Mir, min. 65), Angel, Cándido, Sixto (Roca, min. 85) y Melenas.

Arbitro: Rodríguez Martel, del Colegio Canario. Mostró tarjetas amarillas a Márquez (min. 38) y Quique (min. 82), y expulsó por doble amonestación a Cándido (min. 83), después de que le mostrara una amarilla en el minuto 58.

El fuerte viento reinante deslució por completo el partido.

Segunda División B

El Mirandés empató sin goles

Miranda (A. Crespo).– La situación comienza a ser preocupante, ya que a pesar de que los rojillos lo intentan no consiguen perforar la meta contraria. De nada sirvió el debut de Novoa, ya que al final Mirandés y Huesca empataron a cero en un partido dominado territorialmente con nitidez por los rojillos pero sin claras ocasiones de gol.

0 **MIRANDES**: Olabe, Roth, Muro (m.78 Ronda), Ormaetxea, Luis Sicilia, Moreno, Kepa (m. 78 Rojo), Carlos, Novoa, Oscar y Fol.

0 **HUESCA**: Garde, Abián, Raúl Ferrer, López, Camarón, Calvoecheaga, Virgilio, Puivecino, Lolo (m.79 Cervino), Teo (m.46 Toa) y Arnedillo.

Arbitro: El colegiado del partido fue el vizcaíno Losantos Omar, que estuvo acompañado en las bandas por Iturralde y Eriguren. El señor Losantos pasó desapercibido, y por lo tanto hay que decir que su actuación fue correcta, pitó lo que vio y aplicó criterios similares para ambos equipos.

Sacó cinco cartulinas amarillas, dos de ellas al aragonés Puivecino en los minutos 71 y 73, por lo que el Huesca se quedó con diez hombres.

Fueron amonestados también López por los visitantes, y por los rojillos Oscar y Fol.

El partido presentaba un atractivo, el debut del burgalés Novoa, pero ni su incorporación, ni la alineación inicial de tres delanteros sirvieron de nada a la hora de conseguir los dos puntos en litigio.

Los rojillos salieron algo más encoraginados que en otras ocasiones y desde el primer instante ejercieron presión sobre el contrario. Esto les llevó a dominar territorialmente y a tener durante muchos minutos encerrado al Huesca en su terreno.

Pero lo cierto es que a pesar de ello no se produjeron demasiadas ocasiones de gol.

En el partido de ayer las mejores oportunidades surgieron tras disparos desde fuera del área, realizados fundamentalmente en la primera parte. Moreno lo intentó en los minutos 31 y 33, y Luis Sicilia en el minuto 37.

Por lo que respecta al Huesca su mejor oportunidad estuvo en los pies de Lolo, quien a los 29 minutos se quedó solo ante Olabe pero envió el esférico a sus manos.

Así las cosas se llegó al descanso, y parecía que el Mirandés podía conseguir algún gol dado que dominaba territorialmente, pero lo cierto es que las esperanzas fueron desvaneciéndose a medida que transcurrían los minutos.

Quizás las ocasiones más claras para el Mirandés fueron las de Ormaetxea y Rojo. Ormaetxea cabeceó un córner lanzado por Oscar a los 69 minutos, pero el balón quedó frenado por el barro y no traspasó la línea de gol.

La última oportunidad se produjo a falta de ocho minutos para la conclusión, Rojo se plantó solo ante Garde pero éste cubrió bien la puerta y el jugador mirandesista no pudo elevar bien el esférico.

El partido se desarrolló como si hubiera sido un calco de los anteriores. Un Mirandés que, sin desarbolar al contrario, lo domina durante la práctica totalidad del encuentro, que llega bien y con facilidad hasta el área contraria, pero que no consigue rematar con acierto ninguna de las ocasiones que se crean. Ayer

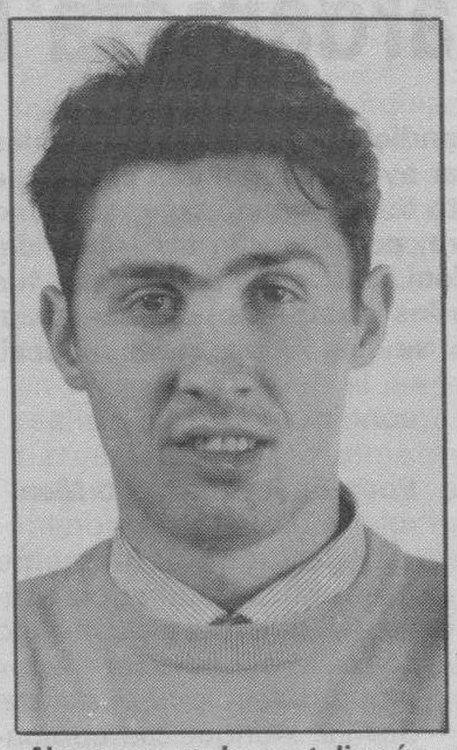

Novoa no pudo ser talismán.

no hubo demasiadas, pero en cualquier caso más que las que tuvo el Huesca, que consiguió en Anduva un valioso positivo.

Y si el resultado fue bueno para los visitantes, al Mirandés le supone un nuevo negativo, con lo que la cuenta se eleva ya a cinco.

Y si eso es preocupante, tanto o más lo es que los rojillos lleven ya diez jornadas sin conocer la victoria, aunque los resultados puedan ser injustos.

Se esperaba que la solución viniera con la incorporación de Novoa, pero tampoco tuvo demasiadas oportunidades para demostrar sus habilidades.

Habrá que empezar a pensar ya en encontrar el camino del gol, sea como sea, y la oportunidad la tendrá el Mirandés en tierras aragonesas.

Visitará al Teruel y habrá que puntuar para que la confianza vuelva a los jugadores, que luchan durante los noventa minutos del encuentro, pero sin conseguir los resultados deseados.

El Mirandés sigue sin suerte

Miranda. (M.A.C.).– Juanma Lillo no acaba de entender que es lo que sucede en Anduva, ni por qué se niega el gol a sus jugadores, que según él han jugado bien: «El equipo lo está intentando, hoy se ha visto lucha desde el minuto uno y hasta el noventa, pero el gol se nos ha negado. A ver si en el próximo partido las cosas cambian».

Para que esto sea así Juanma cree que el equipo debe jugar con mentalidad ofensiva, como lo hizo ayer: «Nuestras intenciones, y dada la situación, debemos atacar y crear las ocasiones. Eso es así, pero a la vez lo que nos ocurre es que hoy por ejemplo hemos asumido muchos riesgos atrás, algo que puede hacerse con pocos equipos. Hemos arriesgado mucho en defensa y sólo hemos obtenido un empate a cero, esto es un precio muy alto».

Reconoció también que el no marcar es ya preocupante: «Esto es preocupante, y lo ha sido siempre, lo que ocurre es que cuando con cuatro goles teníamos nueve puntos todo nos parecía muy bonito pero el equipo era el mismo. Ahora llevamos diez jornadas sin ganar y esto es muy triste».

A pesar de todo, el Mirandés sigue dispuesto a trabajar para conseguir resultados positivos: «Esto que ocurre no es problema del equipo pues físicamente se vacían y resisten, lo que ocurre es que no nos vamos a quedar como si nada. Vamos a seguir trabajando para ganar».

Tercera División

El Briviesca, goleado en Valladolid

5 **VALLADOLID PR.**: Luis, Oscar, Toño, Miguel, (César), Pablo, Peña, Piti, Pereira, Alfonso, Iñaqui y Miravalles.

1 **BRIVIESCA C.F.**: Sugus, Mata, Fernando, Martín I, García, Gustavo, (Alberto II), Alberto I, Martin II, (Chino), Mario, Pañero y Nacho.

Arbitro: Dirigió el encuentro el Sr. Fernández Montiel, de León, que tuvo varios errores en la apreciación de las faltas, mostró cartulinas para Alberto I, minuto 33 por protestar, en el 79 a Iñaqui por juego peligroso , y en el 86, para Fernando, por lo mismo.

Goles: 1-0. Minuto 3: Peña.

2-0. Minuto 22: Pereira.

3-0. Minuto 25: Toño.

4-0. Minuto 34: Peña.

4-1. Minuto 50: Jugada de la delantera visitante, recogiendo el balon Mario, que bate a Luis en su salida.

5-1. Minuto 69: Toño.

Partido jugado en los campos anexos al nuevo estadio Zorrilla, en pésimas condiciones, mucho barro y charcos grandes en las áreas.

El Valladolid Promesas ha vuelto a golear en su campo a pesar del mal estado del terreno y la buena actuación del portero visitante Sugus, que sobre todo en la segunda parte evitó otros cuatro tantos más. Miravalles recoge el rechace, deteniendo Sugus cuando entraba en la portería. En el minuto 20, el Briviesca pudo inaugurar el marcador, pero Luis desbarató la jugada de Mario en su salida. En el minuto 32, Sugus volvió a lucirse al desviar un tiro raso de Pablo. En el minuto 36, Alberto recibe un balón y a la media vuelta lanza un tiro raso que es desviado por Luis. Se llega al descanso con un cuatro a cero, lo que hacía pensar en otra mayor goleada.

Pero los burgaleses salieron en esta segunda parte decididos a acortar distancias, lo que consiguieron en el minuto 50, marcando su único gol. En el minuto 64, Sugus se luce parando un tiro raso de Toño, en jugada de Miravalles.En el minuto 71, es Luis el que se luce al detener un buen tiro de Mario. En el minuto 77, hay un bonito cambio de juego de Piti sobre Peña,lanza un fuerte disparo que es desviado a córner por el portero burgalés. Por fin en el minuto 85, otra buena intervención del portero visitante, al desviar a córner, un tiro desde medio campo de Pablo que se colaba por la escuadra.

El Briviesca ha gustado en Valladolid, a pesar de la goleada encajada, es un equipo fuerte y que desarrolla buen fútbol. Con gente como Sugus, figura del equipo, Alberto y Mario. Por los locales a destacar la buena actuación de Oscar, Piti y Pereira sin desentonar el resto de los compañeros.

Fútbol juvenil

Triunfo claro del R. Burgos Juvenil

Burgos (Especial para DB).– Por tres goles a cero el Real Burgos se ha impuesto al D. Alavés, en partido de la segunda fase de la Liga juvenil, disputado en el campo número 6 del Complejo de Pallafría, que se encontraba en deplorables condiciones, a causa de las lluvias caídas en los últimos días. Al descanso los equipos se retiraron sin que se moviera el marcador.

3 **R. BURGOS**: Sergio, Arnaiz, Koldo, Conde, Javi, Jesús, Raúl (Cubillo, Min. 78), Penche, Miguel Antonio, David y Manolo (Oscar, Min. 82).

0 **D. ALAVES**: Aitor, Bengoa, López Suso, Martínez, Ruiz Alegría, Mardones, Gutiérrez (Fernández, Min. 72), Vivian, Bastida (González, Min. 66), Román y Peciña.

Arbitro: José Ramón Sainz de Lomas. Bien. Amonestó a Penche por los locales y a Martínez, López Suso y Vivian por los visitantes y expulsó a Koldo y Vivian.

Goles: 1-0. Min. 59. Golpe franco y remate de Miguel Antonio en la boca de gol.

2-0. Min. 70. Penalty a Penche que transforma Miguel Antonio.

3-0. Min. 81. Penalty a Penche y esta vez es Raúl el que establece el definitivo resultado.

Partido disputado de poder a poder entre burgaleses y vitorianos que en su primera parte pudo haberse ya inclinado del lado local si las oportunidades claras de que dispusieron David y Arnaiz se hubieran acertado a concretar, pero el portero alavés demostró un excelente nivel y malogró esas oportunidades. En la segunda parte, los de Llorente salieron decididos a resolver el partido y casi al borde del cuarto de hora, una falta al borde del área la ejecuta Manolo y Miguel Antonio se anticipa a la defensa visitante para adelantar a su equipo en el marcador.

Este gol da más tranquilidad al juego del R. Burgos, que pasa por una fase de constante dominio y once minutos más tarde del gol anterior, llega el primer penalty a Penche que transforma el autor del primer gol, con lo que llega al equipo la tranquilidad necesaria para afrontar ya el resto del partido sin temor a una reacción de los vitorianos.

En esta ocasión debutó con el equipo de Llorente, Sergio, procedente del equipo de la Deportiva, un chaval de 14 años, al que auguramos un buen porvenir en esto del fútbol. Dio tranquilidad a su defensa y evidenció unas buenas condiciones como cancerbero seguro y ágil.

No cabe hacer distinciones con la actuación de cuantos saltaron al embarradísimo terreno de juego pues hoy todos lucharon con enorme fe en la victoria, cosa que les costó conseguir pero satisfechos se pueden sentir porque el Alavés ofreció una gran resistencia y sólo su enorme tesón hizo que al final la victoria y los puntos se quedaran en casa. Por el Alavés los mejores fueron su portero Aitor y Mardones.

Un primer paso en firme de cara a conseguir la permanencia en la categoría, algo que nos parece, al alcance de los hombres con que cuenta ahora José Luis Llorente.

M.C.D. 2018

Tercera División

El Lermeño ganó con otro gol de Roberto

1 **RACING LERMEÑO**: Bustos, Salva, Ramón (Pizarro, Min. 82), Ramiro, Oscar, Roberto (Richar, Min. 87), Pirola, Renedo, Alberto, Maxi y Nacho II.

0 **SALMANTINO**: Javi, María, Casado, Luis, Alberto, Yepes, Carlos, Vicente, Miguel Angel, Emilio e Israel.

Arbitro: Ruiz Campo, del Colegio leonés. Regular. Mostró tarjetas amarillas a María, Carlos, Javi y Alberto, a éste en dos ocasiones, por lo que fue expulsado en el minuto 68, por los visitantes, y a Salva por los locales.

El gol:

1--0. Min. 66. Roberto cabecea ajustado al travesaño, a la salida de un córner.

El partido no ha sido de una brillantez excesiva, ya que ambos equipos pusieron mucho más cuidado en defender la propia portería que en atacar la del equipo rival, por lo que el juego resultó deslucido.

Lermeño y Salmantino se mostraron un mutuo respeto desde el primer minuto y únicamente en jugadas esporádicas llegaron a las áreas contrarias abortando las oportunidades de remate ambos porteros que se mostraron muy seguros en todo momento.

En la segunda parte los locales salieron presionando y fruto de esta presión obtuvieron lo que resultaría luego el único gol del encuentro.

Un córner al que puso la rública de un gran cabezazo Roberto, enviando el balón al travesaño, para alojarse a continuación en la red de Javi, que nada pudo hacer ante la contundencia del remate y la proximidad desde donde se produjo.

El Lermeño, con el resultado a su favor, incrementó el número de sus aproximaciones al portal salmantino, pero si hasta la consecución del gol no había disfrutado de claras oportunidades de gol, a partir de aquí, aunque fueron más frecuentes no lo fueron más claras. Por su parte el Salmantino intentó nivelar el resultado y se estiró en busca del portal de Bustos, pero éste resolvió con autoridad cuantas ocasiones de aproximación protagonizaron los charros. Y pese a que las ocasiones, a partir del gol de los locales, comenzaron a menudear en ambas porterías, pero sobre todo, en la portería charra, no estaba la tarde demasiado propicia para el acierto de los delanteros, ayer, bastante menos afortunados que los encargados de custodiar su propia puerta.

Destacados por los visitantes, Carlos, Miguel Angel y Javi. Del Racing Lermeño los mejores fueron Salva, Roberto, y como ya queda dicho, la seguridad de Bustos.

El Atlético Burgalés se estrelló ante el guardameta berciano

Burgos (Xabier Garmendia).– El Atlético Burgalés cedió un punto al empatar ayer a un gol con el Endesa de Ponferrada. El conjunto local dominó con autoridad durante todo el encuentro, pero la gran actuación del guardameta visitante, Meni, y el penalty con que fue sancionado evitaron que los dos puntos se quedasen en Burgos. Al descanso se llegó con ventaja local.

1 **ATLETICO BURGALES**: Paco, Luis, Roberto, Puente, Justino, Félix, Gustavo, Lucio, Sedano, Pacheta y Madruga (Fran, min. 71).

1 **ENDESA**: Meni, Marchante (Flores, min. 46), Granja, Villaverde, Castaño, Rojas, Susín (Careca, min. 90), Honrubia I, Miguel Puente, Abel y Patri.

Goles:

1–0, min. 25: Centro de Luis desde la banda derecha, que recoge Félix, para de disparo raso y cruzado batir a Meni.

1–1, min. 65: Susín, de penalty hecho por Puente.

Arbitro: El palentino García Holgado. Regular. Amonestó a Gustavo y Lucio, por los locales, y al visitante Susín.

Incidencias: Unas doscientas personas se dieron cita en el campo municipal «José Manuel Sedano» para presenciar el encuentro que disputaron el Atlético Burgalés y el Endesa en la mañana de ayer, en partido correspondiente a la vigésima jornada de Tercera División. Temperatura agradable y terreno en malas condiciones.

Poco Endesa, mucho Meni

Había un portero, no hace muchos años en activo, al que todo el mundo conocía por «Super Paco» y que defendía el portal del Sevilla. Aunque las comparaciones sean odiosas, ayer al guardameta del Endesa, Meni, podía habérsele colocado la etiqueta con el calificativo de super. Porque su actuación fue vital para que el equipo que defiende no encajase más goles.

El Atlético Burgalés bien pudo quedarse con los dos puntos en juego, ya que enfrente, más que encontrarse con once jugadores, halló un cancerbero que tuvo una mañana más que iluminada, parando todo lo habido y por haber, al menos, aquellos remates del cuadro local que, en más de una ocasión, llevaban la marca del gol.

Desde el primer minuto de juego, los hombres de «Mezquita» se plantaron ante el portal ponferradino y así, dentro de los sesenta segundos iniciales, Pacheta envió el esférico ajustado al poste izquierdo de la portería visitante.

De nuevo, en el primer cuarto de hora, el peligro rondó a Meni. Madruga fue el protagonista de una doble jugada. Primeramente, lanzó un centro–chut que fue enviado a córner. El centro del saque de esquina es rematado de cabeza por el delantero burgalés, y cuando el balón parecía colarse, irremisiblemente en el fondo de la portería visitante, un jugador ponferradino lo sacó «in extremis».

La presión atlética no cedía, y Gustavo, bien durante todo el encuentro, envió un fuerte disparo desde la frontal del área, que finalmente terminó siendo córner. Dos minutos después de esta jugada, en el veinticinco, llegó el gol burgalés. Luis, que se encargó perfectamente de subir balones por su carril derecho, centró para que Félix, con su pierna buena, la izquierda, consiguiese perforar la meta del Endesa.

El Atlético no cedió en su empeño por conseguir más goles, pero sin fortuna se llegó al descanso.

En la segunda mitad, los jugadores del filial salieron dispuestos a lograr el gol de la tranquilidad, y en el minuto 50, Lucio y Gustavo no aciertan en el remate.

Gustavo. Foto Jesús Matías

El Endesa buscó el empate, pero de modo muy tímido. También es verdad que los de «Mezquita» controlaban perfectamente la situación y eran dueños y señores del terreno de juego, aunque habían bajado el ritmo de juego. A partir del gol del empate, conseguido al transformar Susín un penalty cometido por Puente, al interceptar éste el esférico con la mano dentro del área, los burgaleses se volcaron sobre la portería defendida por Meni. Este, estuvo providencial al detener el cuero, que ya se colaba, rematado muy bien mediante una palomita por Lucio.

Ayer, los burgaleses hicieron méritos para ganar, pero Meni hizo más para evitar el triunfo local.

La Arandina, derrotada en su feudo

Aranda de Duero (Especial para DB, de nuestro colaborador, Valentín García). Por un gol a cero, la Sociedad Deportiva Almazán se ha impuesto a la Arandina C. de F. en partido correspondiente a la primera jornada de la segunda vuelta del Grupo Octavo de Tercera División. Al descanso los equipos se retiraron sin que se moviera el marcador.

0 **ARANDINA**: Bilbao, Campillo, Santi, Luis, Roselló, Renedo (79, Guerra), Olalla, Camarero (Merino, 60), Amado, Toño y Valdés.

1 **ALMAZAN**: Jimeno, Aragonés, Jesús Angel, Abilio, Piru, Juan Diego, Alfredo, Mateo, Juan José (88, Toño), Lucas y Julio (59, Molina).

Arbitro: Sr. García Calvo, de Palencia. Estuvo bien en líneas generales. Mostró tarjetas amarillas a Piru y Juan Diego (en dos ocasiones por lo que tuvo que abandonar el terreno de juego en el minuto 76), por parte del Almazán y a Amado y Valdés por parte arandina. Alargó el partido seis minutos más de lo normal.

Goles:

0-1. Minuto 72: Remate de cabeza de Lucas que Bilbao no puede detener.

El Almazán consiguió llevarse dos valiosos puntos al derrotar a una Arandina que lo intentó pero que no pudo.

Los prolegómenos de este partido no eran nada positivos para la Arandina C. F., ya que, tras las bajas de Miranda, Ricky y Angel, por motivos laborales, ahora se une la de Moneo y, aunque aún no se puede confirmar, también es muy posible la de Gaona. En el caso del primero, tras ser sancionado por la directiva blanquiazul el jugador Moneo, éste no la aceptó y decidió marcharse de la plantilla de la Arandina. Parece ser que la sanción era debida a la ausencia en los entrenamientos del jugador en un período de dos semanas, algo que ya les contamos a ustedes.

Por otra parte, Gaona decidió en el partido de ayer no vestirse con la camisola blanquiazul al ver que no estaba en el once inicial que Ramón Cuadrado decidió poner frente al Amazán.

Pues con estos prolegómenos comenzaba un partido al que asistió un buen número de aficionados.

Destacaba en el encuentro la presencia en el Almazán de dos jugadores que en la temporada pasada militaron en las filas de la Arandina C. F.: Piru y Tavo.

El encuentro fue muy bonito puesto que en todo momento los dos equipos se lanzaban sobre la portería de su rival. El dominio territorial corría a cargo de la Arandina, pero sin embargo, las ocasiones más claras las puso el Almazán, consiguiendo en una de ellas el gol que, a la postre, le dio los dos puntos.

Ya en el minuto 5, y tras un disparo de Toño que salió ligeramente desviado, se vio que ambos equipos querían algo positivo.

En el minuto 6 era, por contra, el Almazán el que tuvo una clara ocasión si no lo evita Bilbao quitándole el balón al delantero soriano justo cuando se disponía a rematar. En el minuto 9 otra ocasión para los visitantes, en un centro-chut de Lucas que Santi despejó.

En el doce es la Arandina por mediación de Valdés quien pone el peligro en el área del equipo soriano. En definitiva, un toma y daca entre ambos equipos que hacían divertir al numeroso público asistente.

En la segunda mitad también se pudo apreciar ganas y entusiasmo por parte de ambos equipos. Los dos conjuntos seguían con la misma tónica que en la primera parte, es decir, dominio territorial del equipo local y un Almazán que esperando atrás salía con mucho peligro.

En el minuto 72 llegaba el gol visitante que le dio el triunfo al Almazán. Fue un balón que remató de cabeza Lucas ante el que poco pudo hacer Bilbao.

La ocasión más clara del partido fue para la Arandina, ya que en el minuto 86, Valdés lanzaba un libre indirecto dentro del área visitante que desvío muy bien Jimeno.

Destacar el buen partido realizado por todo el equipo del Almazán, si bien una mención especial para Piru, que se mostró absolutamente seguro en la línea defensiva de su equipo siendo pieza muy importante en la consecución de la victoria. Por parte de la Arandina la buena labor, como es costumbre, de Bilbao y Campillo, más la de Roselló y las ganas de Amado en el primer tiempo.

M.C.D. 2018

Balonmano

El Autocid Ford ganó la partida al Torremilanos

Aranda de Duero (Valentín García).–El C.B.M. Burgos se alzó con una victoria justa por 14-17 ante un Torremilanos que realizó el peor partido de la temporada.

TORREMILANOS: Pérez, Placi, Chomi (2), De Domingo (1), Meriano (1), Ernesto (2), Rafa, Tobes (2), Peña (3), Felipe e Iñaki (3).

AUTOCID FORD: Alonso, Garnacho (5), Herrero (1), Crespo, Camaroro (2), González, Unzaga (2), González R., (Del Val, Castañedo y Barón (6).

Parciales cada 5 minutos (aproximadamente, ya que no se utilizó el cronómetro electrónico por mandato de los árbitros): 0-1; 1-3; 2-5; 2-8; 3-8; 5-9 (descanso); 6-11; 6-12; 7-13; 0-14; 10-15; 14-17. Final.

Arbitros: Señores Robles e Ibáñez, de León. Estuvieron francamente mal. Perjudicaron al Torremilanos con sus decisiones y estuvieron muy desacertados en todo el partido. Prescindieron de utilizar la mesa anotadora para llevar el cronómetro electrónico y el tiempo de las exclusiones. Por ello, el Aranda-Torremilanos ha impugnado el partido.

Era un partido muy importante para el Torremilanos de cara a sus aspiraciones para copar la primera posición en la Liga. Dos puntos que se fueron merced a que no le salieron bien las cosas y a que tuvo enfrente a un equipo mejor y más asentado en la cancha.

Javier Hernando vio el partido desde la grada. Foto Lara

Los jugadores arandinos hicieron uno de los peores partidos disputados en casa, mientras que el Autocid Ford estuvo siempre por delante en el marcador y en el juego realizado. El Torremilanos parecía estar totalmente ausente del partido o al menos del juego. La falta de ideas en los jugadores locales y el extraordinario partido realizado por el portero burgalés Castanedo fueron las notas más destacadas del encuentro.

Por otra parte, y en cuanto a las incidencias del partido, reseñar que el Aranda-Torremilanos no marcaba su primer gol hasta los diez minutos de la primera mitad, mientras que el Autocid Ford anotaba en ese mismo tiempo tres goles.

En ningún momento los hombres que dirige Goyo Hernando dieron muestras de poder remontar el resultado ya que su falta de ideas era total y de nada servían los cambios o instrucciones del entrenador para que el equipo reaccionara. Mientras, el equipo de Burgos hacía su partido, más concentrado en el juego y convirtiendo prácticamente todo lo que tiraban.

Con el resultado de 5-9 se fueron los jugadores al descanso, para posteriormente dar lugar a una segunda mitad que fue un calco de la primera. Descentrados los arandinos, el Autocid Ford conseguía diferencias de hasta seis goles, teniendo en su portero Castanedo al hombre más destacado. Totalmente increíble lo que pudo parar este hombre, en una soberbia actuación. Al final, 14-17 para el equipo de Burgos que supo hacer un mejor partido.

Los jugadores del Autocid no tuvieron problemas. Foto Lara

Pero no nos podemos olvidar de otros detalles que también fueron importantes en este encuentro, como la pésima actuación arbitral que fue la que pudo hacer que hubiera incidentes en el transcurso del encuentro. El equipo del Torremilanos fue seriamente perjudicado con su actuación, sin con ello poder justificar la derrota de los arandinos.

Sin embargo, su decisión de no disponer del cronómetro electrónico y, en definitiva, de no utilizar la típica y normal mesa de un partido, motivó la apelación y protesta formal del equipo local en el acta del partido.

Asimismo hay que destacar que el entrenador del Autocid Ford Burgos se negó a hacer declaraciones al finalizar el encuentro tanto al Diario de Burgos como a la Emisora de Radio Nacional de España. Los motivos, parecen ser, no son otros que la distinta opinión que tiene el señor Hernando del transcurso del primer partido de Liga disputado en Burgos entre Autocid Ford y Torremilanos, respecto a la ofrecida por esos dos Medios. Nos parece muy respetable su versión y punto de vista sobre ese partido, pero creemos que otros pueden tener diferentes puntos de vista e igualmente respetables, sin ofender con ello a nadie. En solidaridad con estos Medios de Comunicación otros no van a informar de las declaraciones del técnico burgalés.

Rugby

Abultada victoria del Ferroplás (86-0)

Burgos (A.G.C.).– En la mañana de ayer se disputó en el campo municipal de «San Amaro», el partido de rugby correspondiente a la Segunda División que enfrentó al cuadro local del Ferroplás con el Zamora Rugby Club.

Buena presencia de aficionados en las gradas del municipal, en un encuentro en el que los burgaleses que reaparecían ante su público, exhibieron un buen momento de juego ganando ampliamente al cuadro zamorano.

FERROPLAS: Javi, Alberto, Patxi, Iván, Moreno, Patas, Ata, Angel, Lalo, Iñaki, Nacho, Paco, Sicilia, Javier y Roberto. Cambios de Perico por Iván, Moncho por Lalo y Fenani por Sicilia, todos ello en la segunda parte.

ZAMORA R.C.: Crespo, Paya, Ahedo, Prieto, González, García, De la Hera, Salvador, Fuente, Rodríguez, Albarrán, Fiz y Casanova.

Arbitro: Correcto a cargo del colegiado Laglera, bien colocado y con autoridad, supo llevar el juego y aplicar la ley de la ventaja.

Anotadores: Nacho, con 3 ensayos; Iñaki, 3 ensayos y 6 transformaciones; Angel, 1 ensayo; Paco, 3; Patas, 2; Moreno, 1; Javier, 2; Alberto, 1; Roberto 1 y Fenani un ensayo y una transformación. En total 72 puntos de ensayos y 14 de la posterior transformación.

Buena impresión la que ofreció el Ferroplás en el que ha sido el primer encuentro del año 1991 así como primero de la segunda vuelta. Las pequeñas lesiones y molestias que en su día hicieron del cuadro local tener todo un equipo lesionado, quedaron en parte atrás. Por eso, el interés de ver en acción al remozado conjunto en el que se notaba la ausencia de algún miembro de la llamada «vieja guardia» del equipo.

Ya al descanso el Ferroplás ganaba por 21-0, presumiendo como así fue, que el marcador fuera más abultado en la segunda parte. El trabajo realizado en equipo dio sus frutos y sirvió para conocer una de las plantillas que puede formar el cuadro burgalés debido a las lesiones.

Los zamoranos dispusieron de pocas oportunidades. Foto Jesús Matías

El equipo de ayer contaba con el concurso de cuatro jugadores senior de primer año y tres, que se encuentran en su segundo. Pese a todo no se notó la posible falta de partidos de estos jugadores. Todo ello hace pensar que para dentro de dos o tres años habrá un magnífico plantel de jugadores capaz de conformar un espléndido equipo.

El técnico Eduardo Marraud, que se vio impedido de reaparecer jugando ante los zamoranos a causa de una lesión, valoraba positivamente al término del encuentro la actuación del Ferroplás en donde la actuación del rival ha permitido ensayar posiciones en el campo y donde los jugadores locales se han entregado a tope.

Esta semana el ritmo de entrenamientos será del todo normal y preparatorio de cara al viaje que la próxima semana realizarán los jugadores del Ferroplás a Valladolid. Se cree igualmente que para este partido se pueda recuperar algún que otro jugador, de los que ya acuden a los entrenamientos.

M.C.D. 2018

Ciclismo

La Vuelta comenzará en Mérida el 29 de abril y con final en Madrid el 19 de mayo

Mérida (Colpisa). – La XLVI edición de la Vuelta Ciclista a España fue presentada ayer en la ciudad extremeña de Mérida en un acto que contó con la asistencia de representantes de los 11 equipos españoles y 10 extranjeros que han confirmado su presencia en la carrera.

Después del paréntesis del pasado año y por séptima vez, la ronda española volverá a tener un final de etapa en los Lagos de Covadonga y, además, tendrá un total de cinco llegadas en montaña.

Si la montaña es mucha, las etapas contra el crono también abundarán con tres individuales, una por tríos y otra por equipos.

Asimismo, la organización de la Vuelta rindió un merecido homenaje a un ciclista como el alemán Raymond Dietzen, que lo ha dado todo en las carreteras españolas bajo los colores del Teka de Santander.

Será la séptima vez que la ronda suba a los Lagos de Covadonga. Desde que en 1983 se impusiera Marino Lejarreta, posteriormente han ganado en los Lagos ciclistas como el homenajeado Dietzen, Perico Delgado, Robert Millar, Lucho Herrera y, en 1989, el gallego Alvaro Pino.

Si tenemos en cuenta que al día siguiente la etapa concluirá en el alto del Naranco parece claro que Asturias tendrá mucho que decir en esta edición.

Los Pirineos, con dos llegadas en alto (Baqueira Beret y Cerler), también tendrán su protagonismo. Precisamente la llegada en el alto del Pla de Beret será la gran novedad de la Vuelta 91 y la sorpresa que los organizadores tenían prevista.

Mucha montaña y contrarreloj

Así pues, la Vuelta91 va a ser más montañosa que las anteriores, puesto que va a contar con 5 llegadas en alto (Pla de Beret, Cerler, Valdezcaray, Lagos de Covadonga y Naranco), además de otras dos etapas de alta montaña con finales en Andorra y en las destilerías DYC.

Pero para que todos los candidatos tengan sus oportunidades, la organización ha previsto para este año cinco etapas contra el reloj. Tres serán individuales, una entre Cala Dór y Cala Dór (Palma de Mallorca) de 47 kilómetros, otra entre Ezcaray y Valdezcaray, una ascensión de 24 kilómetros, y la tercera y decisiva entre Valladolid y Valladolid de 54 kilómetros.

Además, habrá una contrarrreloj por equipos que se disputará el segundo día entre Montijo y Badajoz (42 kilómetros) y una por tríos que, siguiendo la experiencia del pasado año en Benicasim, se disputará en un circuito de 9 kilómetros entre Mérida y Mérida en la jornada inaugural.

Once equipos españoles

Amaya, Artiach, Banesto, Clas, Kelme, Lotus, Mavisa, Once, Paternina, Seur y Wigarma; y diez extranjeros, han confirmado su participación en la próxima edición de la Vuelta a España.

Banesto, previsiblemente, tendrá en Indurain a su mejor hombre puesto que Pedro Delgado preparará el Tour de Francia y el Giro de Italia. El equipo ONCE, por su parte, tiene previsto acudir con sus mejores hombres, es decir, con los Lejarreta, Fuerte y Chozas a la cabeza.

Iñaki Gastón, Cabestany y Echave, representarán, casi con toda seguridad, el Clas Cajastur, Ronan Pensec será la principal baza de Seur, Cubino y Parra las del Amaya y Alvaro Pino, el hombre fundamental en el Kelme Ibexpress. El resto de las escuadras españolas se conformarán con intentar lograr alguna victoria de etapa.

Por lo que se refiere a los foráneos, cuatro equipos holandeses -Panasonic, PDM, Buckler y TVM-, dos italianos -Chateau Dáx y Carrera-, los franceses del RMO, los belgas del Tulip, los colombianos del Ryalcao Postobón y los alemanes del Stuttgart, han confirmado su participación.

Todavía es una incógnita saber con certeza los ciclistas de estos equipos que van a correr la Vuelta aunque se sabe seguro que estará Marco Giovannetti, actual ganador de la prueba, y quizá ciclistas de la envergadura de Raúl Alcalá, Sean Kelly, Steven Rooks, Raab y Claveyrolat.

Perico Delgado comentó que: «El mayor problema del recorrido es que la montaña está muy concentrada y eso puede perjudicar seriamente a Indurain, por lo demás el perfil no parece que sea malo para él. De momento disputaré Giro y Tour, aunque faltan todavía tres meses para que se inicie la carrera y por ello pueden cambiar muchas cosas».

Rally

El piloto Ari Vatanen, al mando de su Citroën ZX. Foto AP.

Ari Vatanen, muy conservador, se situó en el sexto puesto

Nema (Mauritania) (Colpisa, por J.M. Rubio, enviado especial). – El piloto sueco del equipo Mitsubishi se adjudicó ayer la victoria en Nema, por delante de sus compañeros de equipo Lartigue y Fontenay, mientras que Vatanen, muy conservador, se situó en el sexto puesto, dejando delante suyo a los dos Lada de Tambay y Auriol.

La táctica de los diferentes equipos está clara, Mitsubishi atacará hasta el final, mientras que Vatanen no va hacer sino administrar la ventaja que tiene, que le ha de permitir llegar a Dakar como vencedor. El finlandés cedió ayer media hora, pero se permitió el lujo de rodar despacio, teniendo en cuenta que la próxima etapa que se disputa es maratón y además es una de las más difíciles del rallye. Vatanen pinchó en dos ocasiones, una antes del control de paso, a donde llegó en primer lugar, y otra a 10 km. de la meta, pero no solamente hubo dos paradas en la etapa del piloto de Citroen, sino que aún paró en dos ocasiones más, una para hacer sus necesidades y la otra para comer algo, lo que no agradó demasiado al director del equipo, Guy Frequelin.

En Mitsubishi las lamentaciones van dirigidas a la excesiva fogosidad de sus pilotos al inicio del rallye, lo que les hizo conceder demasiada ventaja a los Citroën, debido principalmente a las averías surgidas por forzar demasiado las mecánicas.

En Lada por fin están teniendo días tranquilos, después del calvario que han pasado durante el comienzo de la prueba, aunque como le ocurriera el año pasado a Ickx, cuando corría con este equipo, en esta misma etapa, Tambay ha llegado sobre llanta de su rueda trasera izquierda, la cual ha pinchazo poco antes de cruzar la meta.

Entre los españoles, José M. Serviá continua su demostración y ayer se clasificó en el 12 puesto, lo que le afianza en el primer puesto entre los españoles y sobre todo le da opción para estar entre los 10 primeros de la general al llegar a Dakar. «Ha sido una etapa tranquila, no he tenido ningún problema y tan sólo en un pueblo nos hemos perdido, haciendo 12 km. más, pero enseguida nos hemos puesto en el buen camino, preguntando a la gente se va a todos los sitios y aquí tienen una gran amabilidad con los del rallye, al menos conmigo», comentó el piloto del Camel.

Arcarons pierde terreno

Jordi Arcarons perdió terreno con respecto al líder de la clasificación general, Peterhansel, al caerse en el km 10 de la etapa y romper los instrumentos de navegación. «Me he caído en el km. 10 de la etapa y he tenido mucha suerte con no romperme algo, ya que iba muy deprisa, había un agujero que no estaba señalado en el libro de ruta y me he ido al suelo. Se me han roto los elementos de navegación. Después he rodado detrás de Mas, pero le he adelantado y me he puesto detrás de Magnaldi, que estaba segundo en la clasificación. Como no tenía instrumentos de navegación he ido detrás de él y como se ha perdido, me he perdido yo también, hubiese ido mejor detrás de Carlos Mas, pero... La etapa tenía muchas trampas y había que ir con cuidado», comentó el piloto de Cagiva.

Decididamente en Cagiva no han apostado por Arcarons, ya que Orioli no le está prestando ninguna ayuda y si no ganan este año la carrera no será por culpa de Arcarons, sino por no tener un equipo que le arrope. El año pasado Arcarons y todo el equipo trabajó para que ganara Orioli y este año el español está sólo.

Carlos Mas no ha rodado fuerte en la etapa, «un problema en la suspensión trasera me ha impedido alcanzar un ritmo sostenido y aunque lo he intentado no me ha sido posible ir deprisa», comentó el catalán. Carlos Sotelo continúa confirmándose como una gran esperanza, está en su primer Dakar y está demostrando que se ha ganado la confianza de Gilera, para ellos ha ganado este año el campeonato de España de Enduro en la categoría Trail (motos de serie), y de no haber sido por una rotura de embrague en la etapa de Gosololom, ahora podría estar entre los diez primeros.

Citroën AX Premier. ¡Genial!
150.000 Ptas. de ahorro.
OFERTA VALIDA HASTA FIN DE MES

M.C.D. 2018

Baloncesto

TV Brezmes pasó apuros para vencer al Elec. Santos

El T.V. Brezmes volvió a contentar a sus incondicionales al vencer, no sin pasar apuros, al Electrodomésticos Santos en partido disputado en la mañana de ayer ante numeroso público. Al descanso, ventaja visitante (34-40).

T.V BREZMES: 84 (34 + 50). 30 de 70 en tiros de dos (43%), 2 de 12 en triples (17%) y 16 de 26 en tiros libres (62%). Susana 2 (★), Olga 20 (★★), Marian 17 (★★), «Tinti» 5 (0) e Inma 22 (★★★) –cinco inicial– Loli 8 (★★★), Elena 2 (★), Araceli 4 (★) e Isabel (-). 22 faltas personales. Eliminada Loli.

ELECTRODOMESTICOS SANTOS: 80 (40+ 40). 28 de 59 en tiros de dos (47%), 4 de 8 en triples (50%) y 16 de 24 en tiros libres (67%). Masa 2 (0), Albuerne 13 (★★), Salas 26 (★★★), Pavesio 2 (★) y Pérez 17 (★★) –cinco inicial–, Moreno 24 (★★★) y Corral (0). 22 faltas personales. Eliminadas: Pérez y Salas.

Arbitros: Luis Santos García (★★★) y Rafael Cavia (★★). Estuvieron muy acertados durante todo el encuentro sin que nadie les protestara nada. Muy buena su labor.

Marian anotó ayer 17 puntos

Burgos (Miguel Arasti).– El T.V. Brezmes paso más apuros de lo previsto para doblegar al Electrodomésticos Santos, los cuatro puntos de diferencia que refleja el marcador (84-80), representa un justo vencedor aunque las avilesinas mostraron un buen planteamiento.

De salida el Elec. Santos aprovechó sus ocasiones para tomar la iniciativa en el marcador, así a los cinco minutos de haberse iniciado el encuentro las visitantes dominaban 6 a 12. Una rápida reacción de las burgalesas logra encajar a las de Avilés un parcial de 14-0, pero éstas no se amilanan devolviendo la réplica de un 2-11. Eran momentos en que las alternativas en el marcador eran constantes, sin que ninguno de los dos lograra tomar diferencias.

A falta de dos minutos para la conclusión de la primera parte se produjo una nueva igualdad en el electrónico (30-30), para posteriormente aprovechar las visitantes e irse al descanso con seis puntos de diferencia (34 a 40).

Mientras las burgalesas defendían en individual, las avilesinas lo hacían en defensa zonal 3-2. Los rápidos contraataques de los dos equipos parecían un toma y daca.

En la reanudación las burgalesas intentaron acortar distancias, pero lo que ganaban en ataque lo perdían fácilmente en defensa, ya que tanto Loli como Inma se encontraban con cuatro faltas.

En el minuto siete se logró el empate a 52, para volverlo a hacer a falta de 6-45 (68-68).

El cambio de defensa encargado por el entrenador local Roberto Barriuso, pasando de individual a zona, parece providencial, produciendo una confusión en las adversarias logrando un mínimo distanciamiento que a la postre sería el definitivo.

La fabulosa actuación en la dirección de equipo de Loli dio alas a su equipo, junto al poderoso poder reboteador de Inma y Marian, sin menospreciarse al resto del equipo.

Tras esta victoria el conjunto burgalés iguala las victorias y las derrotas a seis, teniendo un compromiso asequible la próxima semana en Pamplona ante el Talde Berri.

El Termoclima ganó fácilmente

IBERDUERO: De la Torre 8, Martín 9, Fernández 3, Martín 4, Hierro, De la Fuente 39, Baquero 4, Nieto 2, Tejado, Requejo 2 y Pequeño. Eliminados Tejado, Fernández, Requejo y Hierro.

TERMOCLIMA: San Francisco 6, David 17, José Pablo 19, Ausín 15, Ramón Ruiz 21, Pérez Goitia, San Martín 5, Rojo 6, Calvo 4, Carlos Paulino 12 y Ramón Martínez 6. Eliminados por 5 faltas Goitia y Ausín.

Arbitros: Los Sres. Silvano y González, del Colegio de Valladolid, que estuvieron bien.

Valladolid (Mencheta).– Partido jugado en el Canterac, en el que el Iberduero Lasalle evidenció una vez más que este año pierde su categoría. Perdió por 71 a 101. Ayer ante el Termoclima de Burgos demostró no tener capacidad realizadora, ni defensiva apoderándose de todos los contragolpes los de Burgos, que desde el primer momento se pusieron por delante en el marcador, hasta llegar a tener una diferencia de 34 puntos, en el minuto 15 de la segunda parte. Los burgaleses, más veteranos, se hicieron dueños de los rebotes y para ellos el partido resultó un entrenamiento.

Superioridad manifiesta desde el pitido inicial de los colegiados, puesto que de salida los parciales anotadores visitantes hicieron mucho daño a un conjunto que todavía no se había asentado sobre la cancha, al minuto cinco de juego ya vencían con un clara diferencia de 10 puntos, para ir incrementándose ésta a medida que transcurrían los minutos, de 19 puntos a los diez minutos de juego,(8-27), y esto sin lugar a dudas refleja la neta superioridad del Termoclima, dominaba el juego ofensivo, controlaba todos los rebotes y encima sus jugadores se encontraban acertados en los lanzamientos a canasta.

La tónica de la segunda parte fue la misma con que se desarrolló la primera, arrollador juego por parte burgalesa ante un Iberduero que hacía aguas en todos los órdenes, en donde sólo cabe destacar la labor anotadora de De la Fuente que con sus 39 puntos fue el máximo encestador del partido, pero bien es sabido que un jugador sólo no puede decidir un encuentro y esto fue lo que aconteció sobre la cancha, ya que De la Fuente no fue secundado en ningún instante por el juego de su equipo, ante un Termoclima que jugaba a placer, ofreciendo espectáculo a cuantos aficionados se dieron cita en el pabellón para presenciar el choque.

La mayor diferencia del Termoclima se registró al minuto 15 de este periodo, fue de 34 puntos, suficiente ventaja como para bajar el ritmo del juego, pero esto no ocurrió así, ya que los visitantes continuaron presionando y aumentando la diferencia.

Resultados y clasificaciones

Grupo impar

Caixa Ourense, 83; Mayoral Maristas, 92
Montigalá Joventut, 100; Cajacanarias, 59
Elosúa León, 101; Fórum Valladolid, 102
Puleva Granada, 82; Grupo IFA, 67
CAI Zaragoza, 89; Caja San Fernando, 90
Estudiantes, 86; Valvi Girona, 74

	J.	G.	P.	T/F.	T/C.	Ptos
Montigalá Joventut	24	23	1	2205	1722	
Estudiantes	23	16	7	1911	1797	
CAI Zaragoza	24	15	9	2241	2049	
Fórum Zaragoza	24	14	10	1899	1912	
Valvi Girona	24	12	12	1885	1845	
Grupo IFA	24	10	14	1911	2011	
Mayoral Maristas	24	10	14	1860	1880	
Caixa Ourense	24	10	14	1935	2131	
Caja San Fernando	24	9	15	1907	1993	
Puleva Granada	24	8	16	1803	2016	
Cajacanarias	24	8	16	2003	2185	
Elosúa León	24	8	16	1964	1996	

Grupo par

Barcelona, 92; Pamesa Valencia, 65
DYC Breogán, 81; Real Madrid, 67
At. Madrid Villalba, 91; Huesca la Magia, 79
Caja de Ronda, 81; Caja Bilbao, 90
TDK Manresa, 79; OAR Ferrol, 77
Júver Murcia, 95; Taugrés Vitoria, 92

	J.	G.	P.	T/F.	T/C.	Ptos
Barcelona	24	20	4	2014	1706	
Taugrés	24	17	7	2059	1879	
Real Madrid	23	16	7	1863	1734	
At. Madrid Villalba	24	12	12	1902	1966	
Juver Murcia	24	12	12	1920	1902	
Huesca la Magia	24	11	13	1853	1820	
TDK Manresa	24	10	14	1837	1949	
Pamesa Valencia	24	10	14	1831	1854	
OAR Ferrol	24	9	15	1824	1915	
Caja de Ronda	24	9	15	1699	1821	
DYC Breogán	24	9	15	1783	1903	
Caja Bilbao	24	8	16	1961	2084	

Primera División Femenina
(Grupo A)

PP. Amarillas, 87; Ensino Lugo, 61
Inelga Villagarcía, 76; Univ. Oviedo, 82
Xerox Getxo, 37; Univ. Valladolid, 68
At. San Sebastián, 60; Caja Bilbao, 63
Pinturas Jara, 57; Gazteiz, 60
Esclavas, 73; Talde Berri, 58
TV Brezmes, 84; Elec. Santos, 80
Aucalsa, 55; Univ. Salamanca, 65

	J.	G.	P.	T/F.	T/C.	Ptos
Caja Bilbao	12	12	0	815	629	24
Univ. Oviedo	12	10	2	857	740	22
Univ. Valladolid	12	9	3	688	637	21
Pinturas Jara	12	7	5	794	721	19
Univ. Salamanca	12	7	5	796	727	19
Gazteiz	12	7	5	783	737	19
At. San Sebastián	12	7	5	792	753	19
Esclavas	12	6	6	802	811	18
TV Brezmes	12	6	6	738	750	18
Aucalsa	12	5	7	744	808	17
Talde Berri	12	5	7	779	860	17
PP. Amarillas	12	4	8	891	784	16
Elec. Santos	12	4	8	769	829	16
Ensino Lugo	12	4	8	665	770	16
Inelga Villagarcía	12	2	10	715	829	14
Xerox Getxo	12	2	10	604	720	14

Segunda División Masculina
(Grupo B)

Caja Segovia, 77; Trébol Grupo, 94
Salesianos Ferroplás, 78; Lostal, 86
Más y Más, 69; Univ. Salamanca, 65
Arcos, 99; C.B. Palencia, 88
Suheca C. Maristas, 84; Juventud, 92
Iberduero La Salle, 71; **Termoclima**, 101
Norcasa Vetusta, 76; Caja Avila, 74

	J.	G.	P.	T/F.	T/C.	Ptos
Norcasa Vetusta	12	11	1	1034	890	23
Lostal	11	11	0	1009	828	22
Juventud	12	9	3	1004	872	21
Arcos	11	8	3	1020	886	19
C.B.Palencia	11	7	5	1031	941	19
Univ. Salamanca	11	7	4	808	792	18
Termoclima	11	6	5	894	873	17
Caja Avila	11	4	7	847	932	15
Más y Más	11	4	7	833	929	15
Trébol Grupo	11	4	7	930	908	15
Suheca C. Maristas	11	3	8	844	903	14
SS. Ferroplás	11	3	8	851	945	14
La Salle Iberduero	12	1	11	913	1125	13
Caja Segovia	11	1	10	830	1091	12

M.C.D. 2018

Polideportivo

■ TENIS

La española Arantxa Sánchez Vicario, cabeza de serie número dos, no pudo completar el mágnifico torneo que ha venido realizando en Nueva Gales del Sur, y perdió en la final con la checoslovaca Jana Novotna, cabeza de serie número seis, por 6-4 y 6-2.

En la final masculina de este abierto dotado con 475.000 dólares (47 millones de pesetas) en premios, el francés Guy Forget, tercer favorito, se impuso por 6-3 y 6-4 al germano Michael Stich.

Arantxa, que debutaba dentro del circuito profesional en un torneo australiano y se preparaba de cara al Open de Australia que se inicia hoy en Melbourne, no ha podido completar derrotando a Novotna su gran actuación en las pistas de Sydney.

A pesar de tratarse de una superficie de «rebound ace», Arantxa demostró que con su mejora en el saque y volea, es capaz de adaptarse como pez en el agua a cualquier tipo de terreno.

En categoría masculina el francés Guy Forget y el alemán Michael Stich protagonizaron ayer una interesante final en la que el tenista galo se adjudicó la victoria por 6-3 y 6-4 con relativa facilidad.

Por otro lado, los españoles Sergio Casal y Emilio Sánchez Vicario se proclamaron campeones del torneo de tenis de Auckland en la modalidad de dobles.

■ ATLETISMO

Con su espectacular victoria en el Cross Internacional Memorial Muguerza, el inglés Eamonn Martin se convierte en la gran «esperanza blanca» para el próximo campeonato mundial.

Martin, de 32 años, campeón de la Commonwealth en 10.000 metros, ratificó en el difícil y embarrado circuito de Lerún, su extraordinaria forma atlética, ya advertida en las cercanías de Belfast la pasada semana.

Eamonn Martin rompió tempranamente la carrera con sus consecutivos tirones, que impidieron cualquier labor de equipo en los siete kenianos presentes en la salida e incluso su reacción, porque el inglés puso muchos metros de separación con su zancada y firme temperamento.

Siete hombres integraron el grupo de cabeza a partir de los 1.500 metros. Eamonn Martin por delante, e inmediatamente detrás Donisio Castro, Alejandro Gómez, Martín Fiz, Wilfred Oanda Kirochi, Brahim Lahlafi y Pat Porter.

Marcando siempre el ritmo de la prueba, Martin, consiguió descolgar a Alejandro Gómez, que sufrió una contractura; al estadounidense Porter, de finísimo estilo, y al keniano Kirochi, frenado por el barro.

El inglés se vió amenazado por el marroquí Lahlafi, muy activo en el grupo de cabeza, pero sufrió una caída y a partir de ese momento dejó vía libre al asedio de Martin a la «pareja ibérica» Castro-Fiz.

■ ESQUI

La austriaca Petra Kronberger volvió a corroborar su superioridad en la Copa del Mundo, que lidera con una ventaja insultante, y se adjudicó, gracias a los errores de sus cinco predecesoras en la primera manga, su segundo eslalon de la temporada.

Una de esas antecesoras, la española Blanca Fernández Ochoa, se clasificó en el mismo puesto en el que lo había hecho en el primer recorrido, ya que en el segundo atravesó grandes dificultades para superarlo. Fernández Ochoa marcó un crono final de 1:24.67, a 48 centésimas de la vencedora.

La también austriaca Ingrid Salvenmoser, que acreditó el noveno mejor tiempo tras la primera manga, se clasificó en segundo lugar al adoptar la misma prudente táctica de Kronberger. Su tiempo, en la manga definitiva, fue el mejor de todas las participantes.

Con su quinto puesto, Blanca Fernández Ochoa se sitúa en la segunda plaza de la clasificación de la especialidad, a 11 puntos de Kronberger, y en la novena de la general de la Copa del Mundo.

Por otro lado, el luxemburgués Marc Girardelli, acosado por las lesiones durante los últimos meses, logró ayer en las pistas austriacas su primera victoria de esta temporada, al imponerse en el eslalon de Kitzbuehel con un tiempo de 1:42.41.

■ MONTAÑISMO

Los montañeros leridanos Lluis Olóndriz, Jordi Gálquez, Agustí Adriaca y Jordi Mayor, equipo que intentará la ascensión al Aconcagua, de 6.959 metros de altitud, partieron ayer de Barcelona con destino a Argentina.

El grupo afrontará a finales de este mes la ascensión a la cumbre más alta del continente americano -el Aconcagua, en los Andes argentinos-, coincidiendo con la época más favorable del año, como entrenamiento para afrontar en 1993 un pico de 8.000 metros de altitud.

Natación

Algunos jugadores españoles, contemplando el partido de sus compañeros. Foto Reuter

España no pudo con Yugoslavia y se conformó con la medalla de plata

Perth (Australia) (Upi). – La selección española de Waterpolo, que adiestra Dragan Matutinovic, no pudo vencer a Yugoslavia en la gran final y se tuvo que conformar con la medalla de plata en los VI Campeonatos del Mundo.

A pesar de perder ante los balcánicos por 8-7, el combinado español ha logrado su mejor clasificación en la historia. La medalla de bronce fue para el equipo húngaro que superó a la Unión Soviética por 13-12.

Jamás el waterpolo español había llegado tan alto en el concierto mundial y, pese al mal sabor que produce una derrota en la finalísima, la exhibición de los Estiarte y compañía ha escrito una nueva página en el libro de oro del deporte español.

El momento estelar de la jornada de clausura se produjo cuando el nadador alemán Joerg Hoffman redujo en más de cuatro segundos el record del mundo de los 1.500 metros libres con un registro de 14:50.36. El anterior record estaba en posesión del soviético Salnikov con 14:54.72, fue impuesto en febrero de 1983 y perduró hasta 1990. Con un sensacional crono de 14:50.58, que de no ser por Hoffman hubiera supuesto un nuevo record del mundo, el australiano Kieren Perkins se alzó con la medalla de plata.

En la prueba de los 200 metros estilos masculinos, ni Martín López Zubero ni Sergi López lograron acceder a la final. Zubero quedó el cuarto en la sexta serie clasificatoria con un tiempo de 2:04.02, lejos de su record de España de 2:03.35, y se clasificó para la final de consolación con el segundo mejor tiempo. Sergio López, por su parte, quedó séptimo en la quinta serie con un discreto tiempo de 2:08.71.

En la gran final de los 200 estilos masculinos, la medalla de oro fue para el húngaro Tamas Darnyi con un tiempo de 1:59.36 lo que supone un nuevo record del mundo al superar los 2:00.11 que poseía el estadounidense Dave Wharton. Darnyi logra así su segundo record del mundo en estos campeonatos puesto que batió el de los 400 metros estilos con un registro de 4-12-36. El segundo puesto y medalla de plata fue para el estadounidense Eric Namesnik con 2:01.87 y el bronce para el alemán Christian Gessner con 2:02.36.

El equipo español de 4X100 estilos masculino formado por Zubero, Camallonga, Ballester y Coll, se clasificó segundo en la primera serie eliminatoria y logró acceder a la final «A» con un tiempo de 3:45.97, nuevo record de España y el séptimo mejor de los finalistas. En la final, los españoles fueron séptimos y volvieron a batir su propio registro con 3:45.19.

En los 200 mariposa femeninos, la española María Luisa Fernández fue cuarta en su serie preliminar con un tiempo de 2:15.28, lo que supone un nuevo record de España al superar la marca de 2:15.85 que logró este año en Roma.

La española María Marchena fue quinta en su serie eliminatoria de los 200 espalda con un tiempo de 2.:18.44, y se clasificó para la final de consolación con el cuarto mejor registro.

Medallero

PAIS	ORO	PLATA	BRONCE	TOTAL
Estados Unidos	17	11	6	34
China	8	2	3	13
Hungría	5	2	2	9
Alemania	4	10	8	22
Australia	3	5	2	10
Holanda	2	1	1	4
Unión Soviética	1	3	5	9
Canadá	1	3	1	5
Italia	1	2	5	8
España	1	1	1	3
Surinam	1	0	0	1
Yugoslavia	1	0	0	1
Japón	0	2	3	5
Francia	0	2	1	3
Gran Bretaña	0	1	1	2
Suecia	0	1	0	1
Dinamarca	0	0	2	2
Polonia	0	0	2	2
Checoslovaquia	0	0	1	1

M.C.D. 2018

González no decidirá su nuevo Gabinete hasta que se alivie la tensión bélica en Oriente Medio

Madrid (Colpisa, Julio Fernández).– La sustitución de Alfonso Guerra y la permanencia o salida del Gobierno de Carlos Solchaga son las principales incógnitas de la crisis que Felipe González debe resolver en los próximos días. Al mismo tiempo que afronta el desarrollo del conflicto en Oriente Medio, el presidente español tiene delante de sí la posibilidad de efectuar una importante renovación de su gabinete, aplazada desde hace más de un año, con el reto de la coordinación eficaz con un partido que dirigirá ahora en persona Alfonso Guerra. La renuncia del vicepresidente del Gobierno ha sido acogida con más calma dentro del Gabinete que en el seno del partido. Las moderadas y casi sincronizadas declaraciones de varios ministros aludiendo a «una decisión personal», y el tiempo que parece que Felipe González se tomará para resolver la crisis, indican que el presidente controla la situación y que el anuncio de Guerra responde a una previsión conjunta y largamente meditada de los dos máximos dirigentes socialistas.

La principal decisión de González estriba en si nombra o no sustituto de Alfonso Guerra. La creciente dedicación del presidente del Gobierno a los temas internacionales y el esquema actual de organización del Gobierno exige una persona en la que González pueda descansar responsabilidades de coordinación.

Si González decide nombrar esa persona delegará en ella un poder considerable que podría chocar con el de un Alfonso Guerra fuerte e incontestado dentro del partido y que se situará al frente del grupo socialista en el Parlamento.

La personalización podría suavizarse nombrando a dos vicepresidentes de área. Francisco Fernández Ordóñez, que ha desmentido y rechazado ser candidato a uno de esos puestos, estaría mejor visto entre los guerristas que otros «barones» del partido como Javier Solana o Narcís Serra. José María Benegas, hasta ahora «número tres» del partido, sería otro de los candidatos a un puesto de coordinación en el Gobierno, y contaría con la ventaja de una fluída relación con el vicesecretario general del PSOE.

El cese de Guerra será publicado el martes, pero en Moncloa no se dispone todavía de indicios sobre cuándo pondrá González encima de la mesa la lista del nuevo y «buen gobierno» que el propio vicepresidente anunció el sábado en Cáceres al tiempo que difundía su dimisión.

De momento, la Comisión de Subsecretarios, un mecanismo que Guerra se había reservado para sí, será presidida esta semana ya por el ministro para las Relaciones con las Cortes y la Secretaría del Gobierno, Virgilio Zapatero. Y el Consejo de Ministros mantiene su convocatoria sin vicepresidente para el próximo viernes, a una hora que permita la comparecencia de Felipe González ante el Congreso para informar de la situación en el Golfo Pérsico.

Sin embargo, el Partido Popular ha solicitado ya que las explicaciones se extiendan a las razones, implicaciones y consecuencias de la renuncia de Alfonso Guerra. Medios políticos socialistas consultados manifestaban que González no actuaría de cara al nuevo Gobierno hasta que la situación en Oriente Próximo no se decante y pueda aliviarse la tensión que produce el ultimátum de Naciones Unidas sobre Irak el próximo martes. En la sede socialista de la madrileña calle de Ferraz se considera que los cambios serán numerosos. Todo parece indicar que la marcha de Guerra, como ha señalado él mismo y algunos de sus hombres de confianza como Manuel Chaves, haya dejado a González las manos libres para rodearse de un equipo más homogéneo y sin las tensiones que han sacudido al Gobierno en los últimos meses. Una de las grandes incógnitas de la nueva lista es si Carlos Solchaga, la única persona que se había enfrentado abiertamente a Alfonso Guerra, continúa en el Gobierno. González no cambiará de política económica pero podría prescindir de Solchaga, que en la práctica actúa como vicepresidente del área económica, lo que compensaría a los guerristas.

Juan Carlos Rodríguez Ibarra, acérrimo partidario de Guerra se refería ayer a la contradicción que supondría que Solchaga, que se declaró perdedor del congreso del PSOE en el mes de noviembre, gane ahora la batalla del Gobierno.

El nuevo gobierno podría contar con relevantes guerristas en su seno para compensar la continuidad que parece probable de Carlos Solchaga, Javier Solana, Narcís Serra y otros ministros independientes.

El presidente debe decidir otras dos cuestiones fundamentales ligadas a la personalidad de los nuevos ministros: qué modelo de relaciones mantiene un partido en el que Guerra mandará personalmente con un gabinete con uno, ninguno o dos vicepresidentes.

En Moncloa y en Ferraz preocupa, desde la victoria de octubre de 1982, la coordinación entre partido y gobierno. A ello dedicó varios debates la ejecutiva socialista y en este terreno, el PSOE afrontará ahora una experiencia sin precedentes.

González ya dejó claro en el reciente congreso de su partido que no admitiría hipotecas en su acción de gobierno, y pidió y obtuvo tácitamente autonomía para ello.

Sin embargo, el fuerte peso que Alfonso Guerra puede ejercer en el partido desde esta semana, va a suscitar sin duda problemas de división de competencias e influencias.

Alfonso Guerra, nuevo hombre fuerte de Ferraz en sustitución de Benegas

Madrid (Colpisa, M. Lorenci).– Tras ocho años de ausencia de su despacho, Alfonso Guerra volverá en breve a la sede de Ferraz. Apartado de las responsabilidades de Gobierno, Alfonso Guerra será a partir de ahora el nuevo hombre fuerte de Ferraz, una responsabilidad que hasta ahora desempeñaba José María Benegas.

Desde allí, Guerra continuará manejando los hilos del «aparato» con la autoridad emanada de su triunfo en el último congreso de los socialistas, aunque su nueva responsabilidad hace patente que se abre una nueva era en las relaciones entre el partido y el Gobierno.

El último Congreso del PSOE demostró palmariamente que Alfonso Guerra dominaba sin fisuras el aparato del partido, un ejercicio de poder en el que podrá insistir ahora desde su despacho en Ferraz. Su primera cita con sus compañeros de partido esta marcada para la tarde del lunes. En ese momento Guerra informará a sus compañero de la ejecutiva federal sobre las razones que le llevaron a presentar su dimisión y abandonar el Ejecutivo presidido por Felipe González, aunque su dimisión no tendrá carácter oficial hasta que no se publique el martes en el BOE, tal como avanzaba el sábado el propio Juan Carlos Rodríguez Ibarra.

Con anterioridad al anuncio público de su dimisión, efectuado en la noche del sábado en Cáceres, sólo los titulares de Economía, Carlos Solchaga, Defensa, Narcís Serra, y Asuntos Exteriores, Francisco Fernández Ordóñez, estaban al tanto de la situación, además del propio Benegas y el secretario federal de finanzas, Guillermo Galeote.

El propio presidente extremeño, un significado «guerrista» ha sido uno de los primeros en ensalzar la figura del dimisionario y reconocer la a su juicio inestimable aportación de Guerra al partido. Ibarra hacía al tiempo una clara advertencia: «sería una paradoja -ha dicho- que quien perdió el Congreso Federal gane ahora el Gobierno». Ibarra se refería sin duda alguna a Carlos Solchaga, el titular de Economía y Hacienda, alguien que debería salir del Gobierno, atendiendo a las reclamaciones de los «guerristas», quienes verían en esta salida un acto de «justicia» por parte de González.

M.C.D. 2018

(RENTA 4)

ANALISIS DE LA BOLSA

LA BOLSA

Compás de espera

Ha crecido la tensión en el conflicto del Golfo, puede haber guerra con el desastre humano y material que conlleva. La semana empezó con esta psicosis y la esperanza de Ginebra, el miércoles el cierre del Mercado Continuo presagiaba acuerdos que se reflejaron en las pantallas con mejora de todas las cotizaciones y el índice 224,97.

Tuvo comportamiento óptimo el sector de la construcción (+ 6,20), Bueno Químicas y Textiles (+ 3,20) y Varios (+ 3,50) y aceptable Electricidad (+ 2,08).

No hubo acuerdos y el jueves retrocedió el Mercado lo conseguido y más, acabando el índice en 217,67 viéndose afectados los sectores que más lucieron el día anterior en sentido negativo, Construcción (– 3,98 %), Químicas y Textiles (– 3,845), Banca (– 3,10 %), Varios (– 5,98 %), todo bajó. En el primer momento, no actuó el mercado por falta de contrapartida y un cierto «pánico vendedor», y por los precios que alcanzó se hizo un volumen de más de 13.000 millones, detalle que llama la atención. Las Bolsas mundiales, actuaron con disparidad, pero sin el «estrépito» de la nuestra, que marca pauta de hipersensibilidad a los acontecimientos.

El cierre semanal se ha producido con reservas, empezó recuperando en algunos valores por las severas pérdidas sufridas pero al final cerró en 218,40, a esperar acontecimientos. En las actuales circunstancias, en las listas hay nuevos mínimos, las circunstancias que gravitan sobre el mismo, confieren un muy elevado riesgo el operar y sobre todo a corto. Liquidez y espera.

INDICES SECTORIALES

			%
ALIMENTACION	203,44	198,18	-2,59
BANCOS	300,18	290,95	-3,07
COMUNICACIONES	140,88	140,80	-0,06
CONSTRUCCION	492,49	483,02	-1,92
ELECTRICAS	169,90	167,28	-1,54
IN. MOBILIARIA	329,53	326,79	-0,83
QUIMICAS	179,02	174,84	-2,33
SIDEROMETALURGIA	128,59	125,08	-2,73
VARIOS	81,17	79,93	-1,53
GENERAL	223,14	218,41	-2,12

Por sectores

Alimentación. – Suben Uniasa, 1230 (+ 30) y Viscofán, (+ 40). Bajan Azucarera, 5000 (– 50) y Tabacalera, 3500 (– 200). Fuerte descenso en Campofrío, 8700 (– 800).

Bancos. – Bajadas generalizadas Andalucía, 7100 (– 200), BBV, 2380 (– 42), Central, 4310 (– 70), Banesto, 3015 (– 410), Hispano, 2400 (– 245), Popular, 8660 (440), Santander, 4200 (– 215). Sube Bankinter, 7000 (+ 300).

Eléctricas. – Iberduero, 630 (– 1), Hidrola, 420 (– 8), Sevillan, 489 (– 8), Unión Fenosa, 509 (+ 2), Gesa, 2100 (– 145), y Endesa, 2150 (– 50).

Construcción. – Recortes generales. Dragados, 2295 (– 45), Asland, 1950 (– 5), Cristalerías, 4810 (– 180), Urbis, 1130 (– 75), y Vallehermoso, 1870 (– 85).

Inversión. – Alba, 4250 (– 320), General Inversiones, 900 (– 130), y Cofir, 1430 (– 85).

Siderometalúrgicas. – Repite ZOT. Sube Nissan, 354 (+ 11), y bajan: Asturiana de Zinc, 2705 (– 25), Acerinox, 4150 (– 350), y NMQ, 177 (– 5).

Químicas. – Suben, Petromed, 4200 (+ 140) y Ercros, 674 (+ 14). Bajan, Cepsa, 1400 (– 70) y Repsol, 2035 (– 85).

Comunicaciones. – Acesa, 800 (– 3) y Telefónica, 858 (+ 1).

Varios. – Mapfre repite y baja Unión y Fénix, 5410 (– 110).

EVOLUCION SEMANAL DEL INDICE

4/1-11/1 (RENTA 4 SVB)

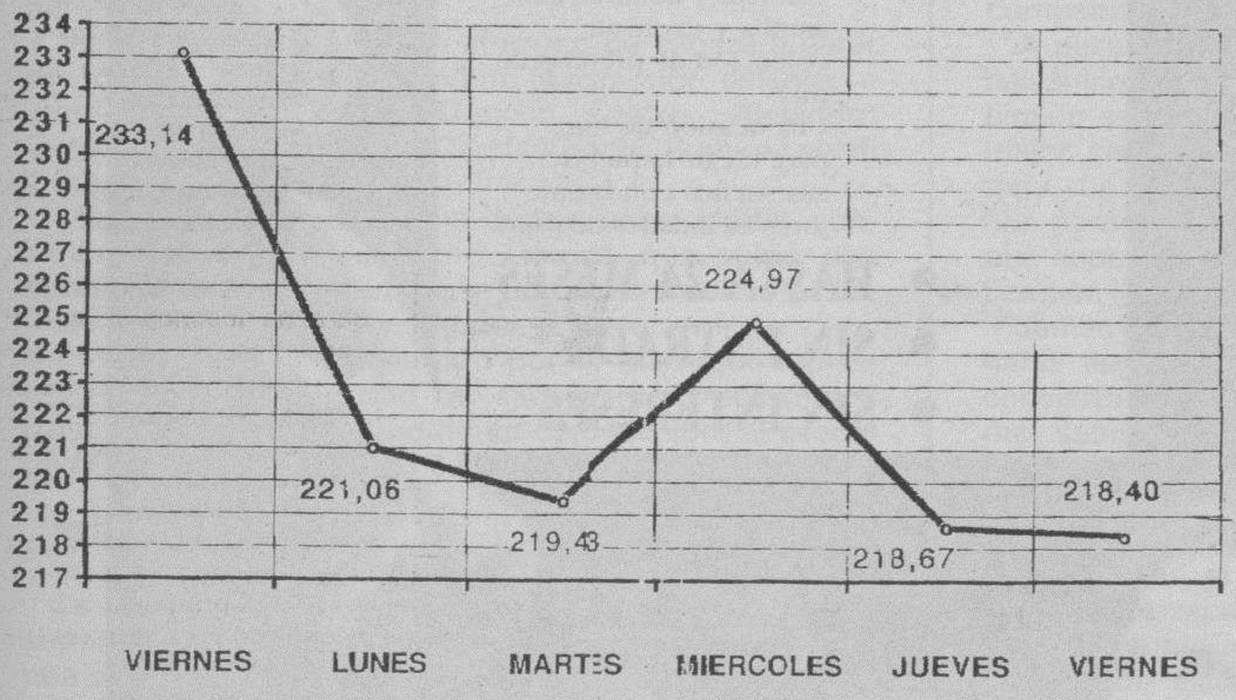

Renta fija

Para el ahorrador de Renta Fija, siguen los momentos óptimos que hay que aprovechar para asegurar rentabilidades, y al no haber emisiones a largo, porque las instituciones emisoras, están pendientes de los acontecimientos que les permitan hacer ofertas interesantes, hay que dirigirse al MERCADO SECUNDAIO, donde poder adquirir este tipo de producto a quien le pueda interesar.

El ahorro privado, convulsionado por las supercuentas, donde está el 33,33 % de los inversores españoles, según un estudio, que parece van a ser corregidas en tipos, tiene las salidas que desee a todos los plazos, ya señalado para largo, para 3, 6 y 12 meses, puede obtener en el Mercado rentabilidades hasta 14,75 % en **Pagarés de Empresa** de subastas realizadas por sociedades tan prestigiosas como Hidrola, Endesa, Telefónica, Redesa, Enher, Renfe. Están las Letras del Tesoro con todas sus variantes desde repos con pacto de recompensa, a plazos que interesen hasta operaciones a un año con intereses del 13,50 %-14 %. Los Fondos de Inversión, con rentabilidades mejoradas, con las nuevas disposiciones, donde se pueden obtener rentabilidades superiores al 13 % anual más ventajas fiscales. Un ahorrador puede vertebrar una cartera de Renta Fija, donde puede barajar plazos y rendimientos de forma muy beneficiosa y asegurar una renta media superior al 14 %.

Se dice

Crédito al Mercado. – Los valores autorizados por la rectora de Madrid para operaciones de crédito son: Asland, Catalana de Gas, Cepsa, Dragados, Endesa, Ercros, Fecsa, Hidro-Cantábrico, Hidrola, Iberduero, Industrias Aragonesas, Nissan, Repsol, Sarrió, Sevillana, Telefónica, Unión Eléctrica Fenosa, Uralita, Urbis, Vallehermoso.

Ercors. – Ha vendido Ertoil al grupo luxemburgués General Mediterranean Holding (GMH), participado por las francesas TOTAL y El Aquitaine y por Paribas por 48.000 millones de pesetas.

Bolsa Española. – La Bolsa de Madrid ha contratado durante el año 1990, 4,15 billones de pesetas, superando en un 3,14 % sobre 1989 en la cifra renta variable y fija.

FONDOS

(RENTA/4)		
ALHAMBRA	1.090,367302	1.097,013095
ATLAS		101.938,433399
PRIVILEGE PORTFOLIO		
Monthly Fund	0,9252	0,9255
Privare Fund	0,7818	0,7816
European G.F.	1,4934	1,4722
American G.F.	1,6575	1,6317
Far Eastern	1,5085	1,4976
Japanese G.F.	180,0000	177,0000
Italilian G.F.Dut	1.334,0000	1.325,0000
Duttch G.F.	3,8915	3,8812
U.K. G.F.	0,8633	0,8598
Belgiam G..F.	75,0000	73,0000
French G.F.	7,4268	7,3933
Sterliling R.F.	1,0870	1,0897
Dollar R.F.	10,1161	10,1667
Yen R..F.	964,0000	965,0000
Deutschmerk	9,7303	9,7497

Unión Fenosa: Trayectoria alcista

Creemos que Unión Fenosa experimentará una trayectoria alcista a medio y largo plazo por las siguientes razones:

– Para este ejercicio se espera un crecimiento de los beneficios brutos muy importante (44,45 %) debido a una reducción de su coste de ventas y a una contención de sus gastos financieros. En el tercer trimestre ya se han alcanzado unos resultados brutos de 9.136 millones de pesetas lo que representa un crecimiento del 29,3 % respecto al mismo período del ejercicio anterior.

No obstante, la compañía tendrá que hacer frente este año al pago impositivo (en los ejercicios anteriores estuvo exenta), que hará que el beneficio neto sólo se incremente en un 6 %. En 1991, esta tendencia continuará en mayor medida ya que se habrá compensado el efecto impositivo (esperamos un crecimiento del beneficio neto de aproximadamente un 20 %).

– Es junto con Endesa, la única compañía autosuficiente del sector lo que implica que no tendrá que afrontar importantes inversiones que agraven su ya alto endeudamiento. Sus equipos productivos de caracterizan por su modernidad y alto grado de utilización.

No pocos prácticamente activos en moratoria nuclear (sólo su participación en Trillo I donde la inversión es mínima).

– Aunque la compañía está más endeudada que la media del sector, Fenosa presenta el coste de deuda más reducido así como el menor coste operativo (no incididos por el marco estable) de todo el sector eléctrico nacional.

– Por último, Fenosa presenta un PER bastante atractivo así como una elevada rentabilidad por dividendo.

VARIABLES FUNDAMENTALES UNION FENOSA

(Mill. Pts.)	1988	1989	1990 (E)
CASH-FLOW NETO	36.505	37.574	42.871
BENEFICIO NETO	10.417	11.323	12.063
VENTAS	202.732	247.040	257.266
Nº ACCIONES (Mill.)	242,0	242,0	242,1
(Pts.)			
DIV. NETO P.A.	30,0	30,0	
CASH-FLOW P.A.	151,1	155,3	177,1
BENEFICIO P.A.	43,0	46,8	49,8
Pº/C-F	3,4	3,3	2,9
PER	11,8	10,8	10,2
RENT. ANUAL %			-3,43
PAY-OUT %			64,12
COTIZ/V.CONTABLE			0,38
RENT. DIV. %			5,92

Departamento de Estudios de RENTA 4 SVB

M.C.D. 2018

Carros de combate y vehículos blindados soviéticos se dirigen hacia la torre de la televisión de Vilna. AP

Dos víctimas sin identificar del ataque del Ejército soviético contra los nacionalistas lituanos. AP

Enérgica protesta española por la agresión a dos periodistas

La capital lituana, entre el duelo y el toque de queda

Vilna (Miguel Bas/Efe).– El centro de Vilna, capital de Lituania, era ayer un río de decenas de miles de personas que con su presencia en las calles muestran un apoyo total al llamamiento del presidente lituano, Vitautas Landsberguis, quien pidió el apoyo de la población tras los dramáticos acontecimientos de la pasada madrugada, que se han saldado al menos, con trece muertos y 144 heridos, según datos provisionales.

Una emisora de radio que logró escapar del control de las tropas soviéticas habló ayer tarde de treinta muertos y varios cientos de heridos, entre los que se encuentra una joven aplastada por un tanque, cuya fotografía en el único diario que ayer logró salir a la calle, en forma de octavilla, ha causado horror entre la población.

El minúsculo diario publica además desgarradoras instantáneas del depósito de cadáveres con los muertos por disparos, entre ellos una anciana y un adolescente, y de los hospitales repletos de heridos.

En los sucesos dos periodistas españoles resultaron heridos. Ayer la embajada española gestionaba con el Ministerio de Exteriores de la URSS el regreso a Moscú de los dos miembros del equipo de televisión agredidos por paracaidistas, la pasada madrugada en Vilna, cuando filmaban junto a la sede de la televisión lituana durante el asalto de las tropas soviéticas.

El cámara Mikel Arregui, que recibió fuertes contusiones en la cara, y el corresponsal en Moscú, Xavier Sitjá, golpeado en la cabeza, aunque con menor contundencia, se encuentran en un hotel de la ciudad, a donde se trasladaron tras ser atendidos en un hospital.

Arregui dijo a «Efe» telefónicamente desde Vilna que fue violentamente golpeado con porras cuando habia caído al suelo, despues de que un soldado le arrebatara la cámara.

El reportero gráfico recibió fuertes puñetazos en el estómago y en la espalda y un fuerte golpe en la boca. La embajada española elevó una protesta ante el Ministerio de Exteriores soviético por la agresión.

Entretanto la concentración frente al Parlamento crece por momentos, a pesar de las órdenes dadas por el mando militar de la ciudad de desalojar la plaza, donde las muestras de que se espera una inminente batalla van en aumento, pues en varios puntos se han colocado camiones de transporte y bloques de hormigón para frenar el paso de los blindados y muchas personas se han armado con barras y objetos contundentes para defenderse.

La multitud no cesa de corear consignas en favor de una «Lituania libre» y porta pancartas en contra del presidente soviético, Mijail Gorbachov, y otras que comparan la represión que vive en estos momentos la República con la invasión de Kuwait por parte de Irak.

Los manifestantes muestran escasas intenciones de cumplir con el toque de queda decretado por el jefe de la guarnición militar de Vilna, general Vladimir Usjobchik, que regirá a partir de las 22,00 horas (20,00 gmt) hasta las 06,00 (04,00 gmt). Los diputados lituanos han calificado de ilegal la implantación de este toque de queda, ya que consideran que sólo el presidente lituano puede emitir esta disposición.

«Hoy es el día decisivo para los destinos de la independencia de Lituania», dijo el presidente Landsberguis Varios diputados lituanos acusaron, a Gorbachov de ser el directo responsable de los acontecimientos en la República y denuncian que el sector ortodoxo del Partido Comunista se ha hecho con el control del Kremlin. Sin embargo ni Gorbachov ni Yazov dieron la orden de disparar informó Yeltsin al presidente lituano. Otros legisladores consideran que Gorbachov «simplemente ha perdido el control sobre el Ejército», ya que creen que los militares en el Báltico no actúan en coordinación con el mando castrense central.

El Comité de Salvación Nacional, un organismo de reciente creación y supeditado al Partido Comunista, sigue desempeñando el papel de brazo civil de las fuerzas castrenses de intervención, según los sectores parlamentarios democráticas.

La columna de tanques que asaltó la sede de la televisión estuvo siempre acompañada por vehículos civiles con altavoces con los que, en nombre de dicho Comité, se pedía el apoyo de la población a las acciones militares.

Vladislav Shved, dirigente del Partido Comunista, justificó el asalto a la televisión por la campaña antisoviética lanzada por los dirigentes de la República valiéndose de este medio.

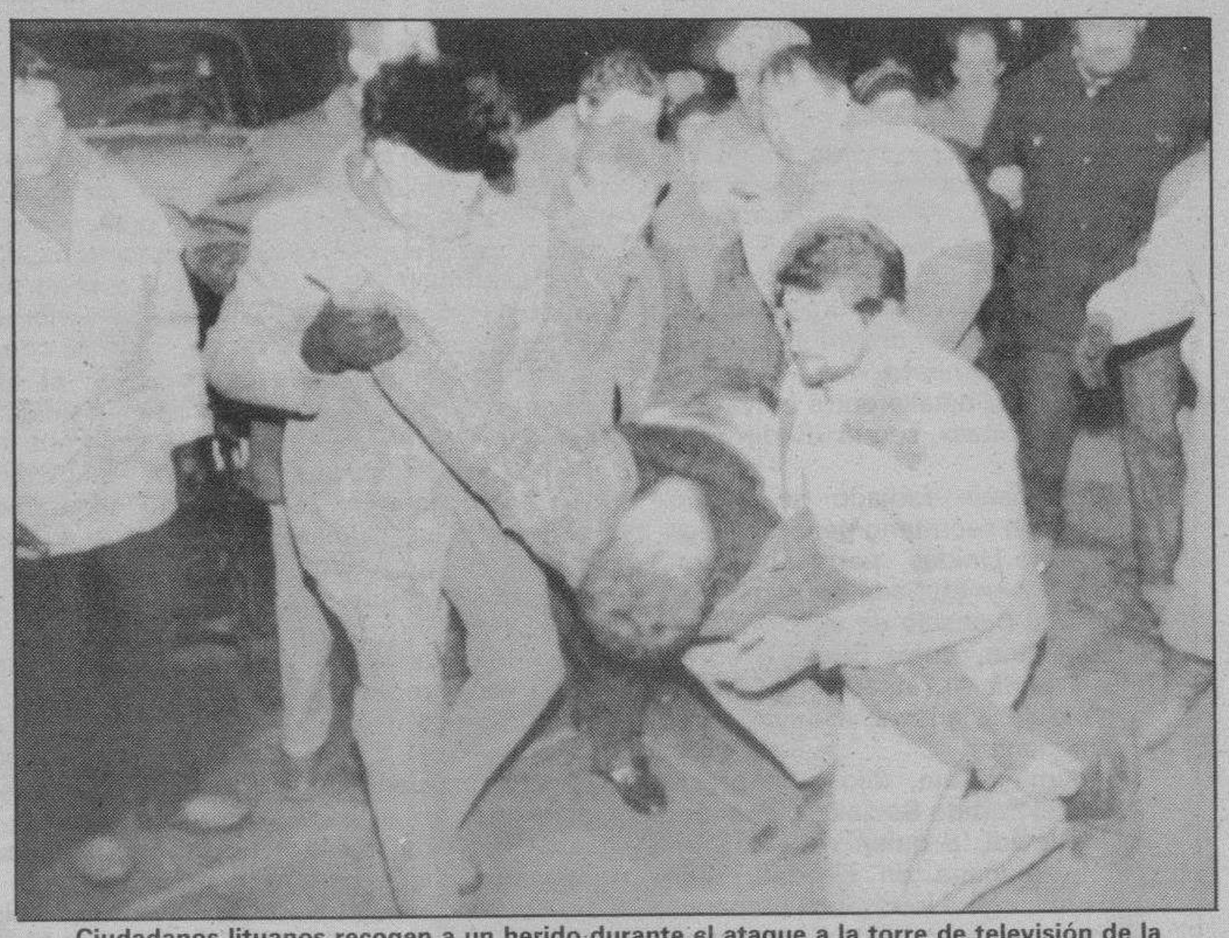

Ciudadanos lituanos recogen a un herido durante el ataque a la torre de televisión de la capital lituana en la pasada madrugada. AP

Condena internacional

Bruselas (Efe).– El ministro belga de Asuntos Exteriores, Mark Eyskens, dijo ayer que los sucesos de Lituania podrían poner en peligro la concesión de una ayuda económica por parte de la Comunidad Europea a la Unión Soviética. La CEE condenó los sucesos y considera que «este recurso a la fuerza es contrario al espíritu de la Carta de París, adoptada solemnemente en la cumbre de la CSCE.

La presidencia espera de las autoridades soviéticas las explicaciones» necesarias, sobre todo de aquellos organismos «que han dado la orden de abrir fuego sobre las personas civiles no armadas». Además de esta condena unánime, Francia y Alemania lamentaron en una declaración conjunta la acción violenta soviética en Lituania, diciendo que era un golpe contra la democracia.

Por su parte, un portavoz señaló que la OTAN «seguirá atentamente» la evolución de los acontecimientos en la República báltica de Lituania, aunque no condenó los hechos. El Comité Político de la OTAN no difundió ningún comunicado, por lo que su portavoz remitió al emitido por la Alianza el pasado viernes, en el que se advertía «contra cualquier acto de intimidación y todo recurso a la fuerza» para controlar la situación en las repúblicas bálticas.

El Gobierno y todas las fuerzas políticas polacas se sumaron a la condena internacional, al considerar que puede abrir la primera crisis de importancia en las relaciones bilaterales polaco-soviéticas.

La frontera con Lituania permanecía ayer abierta y, según los medios políticos, los comandantes de las guarniciones militares de las regiones del Este han recibido consignas para cerrar los pasos fronterizos, si Moscú proclama el estado de sitio.

Estados Unidos no ha condenado, sin embargo, los acontecimientos de Lituania, pero el consejero de Seguridad Nacional, Brent Scowcroft, dijo que el conflicto en Lituania debe resolverse mediante la negociación y que la violencia es «incompatible» con la «perestroika». Scowcroft tampoco quiso informar de si Estados Unidos está dispuesto a imponer sanciones contra la URSS. Respecto a si los acontecimientos van a dañar las buenas relaciones entre Washington y Moscú, el consejero respondió que «si la situación continúa de esta manera, diría que sí».

M.C.D. 2018

Asegura que «las ventanas de la paz siguen abiertas»

Yasser Arafat está convencido de que no habrá guerra en el Golfo Pérsico

Bagdad (Colpisa, Manuel Mediavilla).– Horas antes del decisivo encuentro entre Javier Pérez de Cuéllar y Sadam Husein, y después de haberse entrevistado ya con ambos, el líder palestino Yasser Arafat se mostró convencido de que no habrá guerra. «El día 15 voy a estar aquí en Bagdad, y si ustedes lo desean estoy dispuesto a mantener otra rueda de prensa, puedo dar a los corresponsales garantías de que no habrá guerra», insistía con rotundidad.

Una enfática frase, «todas las ventanas de paz siguen abiertas», resume la «filosofía positiva», expresada ayer por el veterano dirigente de la OLP.

Arafat apostó en todo momento en favor del secretario general de las Naciones Unidas y de su protagonismo en la solución de la crisis.

«Estados Unidos no es el portavoz de las Naciones Unidas, es Pérez de Cuéllar, y éste tiene que tener oportunidad, oportunidades, para lograr la paz.

Creo que debe recibir un mandato del Consejo de Seguridad para conseguir la paz».

Arafat insistía así en una idea expuesta momentos antes, en el sentido de que «debe haber una posibilidad y suficiente tiempo de Pérez de Cuéllar para trabajar, para la paz.

La paz tiene que encontrar tiempo y paciencia».

En la misma línea, recordaba que las auténticas conversaciones han comenzado hace poco tiempo, primero en Ginebra con el encuentro Aziz-Baker y este último fin de semana en Bagdad, y tras felicitarse por el exitoso diálogo del sábado por la noche entre Pérez de Cuéllar y el ministro de Exteriores iraquí, Arafat se permitía citar al presidente estadounidense para reforzar su propia opinión de que el día 15 no es un límite para un conflicto bélico seguro.

«Incluso Bush dice que no es un ultimátum, es sólo una fecha, y para mí es importante porque es el aniversario del nacimiento de Nasser».

Además, subrayaba, «nadie tiene derecho a empezar la guerra, a empezar ese desastre internacional».

El eje argumetnal de Yasser Arafat en la búsqueda de una solución a la crisis no dejaba lugar a dudas: el abandono estadounidense de su política de «doble medida» en Oriente Próximo y la consecuente solución global de todos los problemas de la región. «Muchos esfuerzos han sido hechos para solucionar pequeños problemas», subrayó al lamentar la falta de voluntad parecida para acabar con el terrible drama en ese área del mundo «esa es la gran solución, no la retirada iraquí de Kuwait», precisó, antes de resaltar el contraste entre la invasión del emirato y otras ocupaciones que, como la israelí en Cisjordania, Gaza o el Golán sirio, se prolongan ya por bastantes años, «¿por qué envían sólo las tropas a Kuwait?», interpeló Arafat.

Insistió el líder palestino en el tema de transmitir la idea recibida de Sadam Husein en su encuentro previo en el sentido de que «la legalidad internacional es indivisible».

Puso especial acento en el desconocimiento durante tres décadas largas, por parte de Tel Aviv pero también de Washington, de la resolución 242 de las Naciones Unidas que reconocía los derechos palestinos.

Con abierto repaldo estadounidense, Israel se ha hartado de desconocer las declaraciones condenatorias del organismo internacional, repetidas en los últimos meses a raíz de la sangrienta represión de la «intifada» en los territorios ocupados.

Actitud contradictoria de Bush

Arafat detacó, en fin, la contradictoria actitud de Geroge Bush, que en su discurso de septiembre ante la Asamblea General de la ONU habló ya de la necesidad de un calendario para la búsqueda de la solución a los problemas de la región.

Más allá de ese personal sentimiento de optimismo sobre «la gran posibilidad de evitar la guerra», Arafat recalcó que, si ésta comienza, «ningún árabe va a luchar contra Irak. Esperen y vean, esperen y vean» y advirtió que «la guerra sería en todo el área».

Respuesta israelí

Mientras, en Israel, el primer ministro Isaac Shamir dijo que «la defensa de Israel y su seguridad son cometido de su Gobierno». Estas declaraciones se producen después de las informaciones que indicaban la exigencia de EE.UU. de que su país no responda militarmente en caso de ataque iraquí.

«Así ha sido en el pasado y lo será en el futuro», agregó Shamir durante una reunión del Ejecutivo, en la que la mayoría de los ministros se opusieron a esa demanda estadounidense, informó la radio estatal israelí.

La petición a Israel fue formulada por el subsecretario de Estado norteamericano, Lawrence Eagleburger, quien llegó el sábado por la noche a Jerusalé con un mensaje para Shamir del presidente de Estados Unidos, George Bush.

El objeto de tales exigencias es evitar la disolución de la alianza de Washington con varios países árabes contra el president iraquí, Sadam Husein según la prensa local.

«Israel no tiene por qu avisar cómo y cuándo responderá en caso de qu Sadam Husein decida abr un segundo frente con est país», dijo ayer el jefe d la oposición, el laborist Simón Peres, en una conferencia ante estudiante de un colegio secundari en la ciudad de Herzlia.

Por otra parte, la Fuerz Aérea israelí «está prepara da para toda eventualidad» declaró ayer el ministro d Defensa, Moisés Arens durante una visita a un base aérea en Norte de país.

«Espero que no tenga mos que ponerla en acción pero en caso de necesidad hará lo que tenga que hacer», agregó.

«Si Israel es atacado responderá», pero «no piensa lanzar un ataque preventivo» contra Irak y «espera no estar involucrado en una guerra, si estallara», explicó el ministro

Yasser Arafat asegura que todavía existen esperanzas para la paz en el Golfo Pérsico. Archivo.

«Kuwait seguirá siendo iraquí»

Bagdad (Efe).– Horas antes de que se iniciase su entrevista con el secretario general de las Naciones Unidas, Javier Pérez de Cuéllar, el presidente iraquí, Sadam Husein, dijo que «Kuwait seguirá siendo la provincia iraquí número 19" y añadió que el emirato «será el teatro de una gran batalla entre creyentes y no creyentes», según «Radio Bagdad».

El mensaje radiado se emitió mientras el secretario general de las Naciones Unidas permanece en Bagdad, y en él, Sadam Husein respondió al mensaje de ayer del presidente sirio, Hafez El Asaz, en el que le pedía la retirada de Kuwait, invitándole a su vez a unirse a la «gran batalla».

Sadam Husein, dijo a la presidenta del Partido Socialista japonés, Taka Wawdi, a quien recibió ayer por la mañana en Bagdad, que «Dios encargó a los árabes un papel de liderazgo para difundir los principios del Islam», informó la agencia de noticias iraquí, INA.

«El Corán señala claramente que si los árabes se debilitan, se corrompen, o si obedecen a la injusticia, toda la nación islámica va a desaparecer», agregó el presidente iraquí, según INA.

Sadam Husein manifestó que «rechazamos la dominación que la Administración americana impone a los árabes y al mundo porque respetamos los valores del Islam».

El líder iraquí dijo que «nosotros, los iraquíes, creemos que el camino que lleva la seguridad a la zona es el mismo que devuelve la tierra palestina a su gente».

«Queremos que se apliquen criterios humanitarios y unitarios para resolver los problemas de la zona -continuó Sadam Husein- y no posturas ambiguas».

Concluyó diciendo que «una vez que se aplique esto, nos responsabilizaremos de nuestro pueblo y de nuestros hijos para que reine la seguridad de nuestra zona».

A media tarde, finalizó la reunión que mantuvieron en Bagdad el presidente iraquí, Sadam Husein, y el secretario general de las Naciones Unidas, Javier Pérez de Cuéllar, según fuentes oficiales iraquíes.

Estas mismas fuentes, del Ministerio de Información iraquí, eludieron informar sobre el resultado que tuvieron y el tiempo que duraron las conversaciones.

El mismo día que se celebraba esta reunión, la prensa iraquí informaba que está convocada para hoy, lunes, una sesión extraordinaria del Parlamento.

Los analistas políticos opinan que el Parlamento ofrecerá su apoyo incondicional a Sadam Husein, un día antes de que finalice el plazo fijado por el Consejo de Seguridad de las Naciones Unidas para que la comunidad internacional pueda emplear el uso de la fuerza si Irak no se ha retirado de Kuwait.

Pero otros recordaban que algunas decisiones polémicas en Irak se han tomado a instancias de la Asamblea Nacional (representación del pueblo), que lo solicita al «rais» Sadam, como por ejemplo el permiso para que salieran de Irak los rehenes extranjeros.

Además de los españoles, otros ciudadanos, como personal de la embajada norteamericana, han sido también repatriados. Foto AP.

Llegan a Madrid 45 repatriados de la zona en conflicto

Madrid (Efe).– Cuarenta y cinco personas de nacionalidad española o familiares de españoles residentes en distintos países de la zona del conflicto del Golfo llegaron ayer al aeropuerto Madrid-Barajas procedentes de Riad (Arabia Saudi), desde donde viajaron en un avión de las Fuerzas Aéreas españolas.

El aterrizaje del aparato «Boeing 707» de las FAS se produjo a las tres y media de la tarde de ayer, entre fuertes medidas de seguridad de varias dotaciones militares, que impidieron la libre circulación de los informadores por las zonas de acceso de los repatriados y dificultaron su conversación con ellos.

Los viajeros, entre los que figuran mujeres, hombres y niños, fueron recibidos en el aeropuerto madrileño por personal de la Oficina de Información Diplomática (OID), que les atendió en los trámites aduaneros y otras gestiones personales.

Uno de los recién llegados, que se identificó como Zegitin Bakar, de nacionalidad turca, casado con la española Joana Santa Lucía y que es intérprete del Ministerio de Defensa saudí, explicó que el ambiente en aquel país es «muy tenso».

Zegitin Bakar añadió que «todo el mundo está muy nervioso esperando a ver qué es lo que pasa el 15 de enero».

«Nadie quiere la guerra»

Bakar, quien dijo que tiene que regresar a Riad dentro de diez días ya que su desplazamiento a España ha sido para acompañar a su esposa que está embarazada, agregó que «nadie quiere la guerra y, a pesar de la situación actual, la gente tiene muchas esperanzas en el encuentro entre Sadam Husein y Pérez de Cuéllar».

M.C.D. 2018

Douglas Hurd se entrevistó con el rey de Jordania

La CEE analiza hoy la crisis del Golfo y la situación en Lituania

Bruselas (Efe).– Los ministros de Asuntos Exterirores de la Comunidad Europea (CE) se reunirán hoy en Bruselas para discutir los sucesos en Lituania y la crisis del Golfo Pérsico, según informó ayer un portavoz de la presidencia luxemburguesa. Por su parte, Douglas Hurd manifestaba al llegar a Jordania que «Irak tiene que retirarse de Kuwait».

El portavoz, que no pudo precisar a qué hora comenzará el encuentro, que en todo caso sí se celebrará por la mañana, dijo que uno de los temas de conversación «entre otros», sería la represión en la República de Lituania.

También los ministros discutirán una postura comunitaria para intentar solucionar de forma pacífica la crisis del Golfo Pérsico, después de la visita de ayer del secretario general de la ONU, Javier Pérez de Cuéllar, a Bagdad.

Por su parte, el ministro británico de Asuntos Exteriores, Douglas Hurd, declaró ayer a su llegada a la capital jordana que «Irak tiene que retirarse de Kuwait o por lo menos declarar sus buenas intenciones de retirarse, informaron emisoras locales.

Hurd, que llegó a Amán procedente de Abu Dabi, capital de los Emiratos Arabes Unidos, rechazó que «haya vinculación entre la crisis del Golfo y el problema palestino», y añadió que «es posible que se celebre una conferencia de paz para el problema de Oriente Medio».

Hurd se reunió ayer por la tarde con el rey Hussein de Jordania.

Esta es la segunda vista del ministro británico de Asuntos Exteriores a países árabes desde que empezó la crisis del Golfo.

Hurd fue recibido en el aeropuerto de Amman por el ministro jordano de Asuntos Exteriores, Taher Al Masri.

Propuesta de Arabia Saudí

El rey Fahd de Arabia Saudí pidió al presidente iraquí, Sadam Husein, que se retire de Kuwait sin condiciones para acabar con la crisis del Golfo, y señaló que si lo hace se podrán discutir las disputas fronterizas entre los dos países.

El rey Fahd dijo que «si Sadam Husein no se retira de Kuwait, la guerra estará justificada», según publicó ayer el diario «Arab News». «No queremos que Irak y su pueblo sean destruidos», señaló el monarca saudí, «pero si el presidente de ese país mantiene su actual postura instransigente, será responsable de la guerra y sus consecuencias».

El rey Fahd afirmó que la disputa entre Bagdad y Kuwait sobre los yacimientos de Rumaila y el deseo iraquí de tener una salida al mar pueden, tras la evacuación del emirato, ser objeto de conversaciones y resolverse de forma pacífica, ya sea en instancias árabes, islámicas o internacionales.

El ministro británico de Asuntos Exteriores, Douglas Hurd, se entrevistó con el rey Hussein de Jordania. Reuter.

Cerca de ochenta doctores en religión reunidos en La Meca desde el pasado día 9, concluyeron el sábado que el uso de la fuerza militar contra Irak es legítimo si este país no se retira de Kuwait antes del próximo día 15. El rey Fahd señaló en su alocución que «si Sadam Husein se retiró de forma sorprendente de Irán, no le será dificil hacer lo mismo en Kuwait», y añadió que «la puerta para el arrepentimiento está abierta».

«Nunca creí que un país islámico pudiese atacar a otro país islámico», señaló el rey Fahd, quien añadió que Husein le prometió antes del 2 de agosto que no desarrollaría acciones militares contra Kuwait.

Juan Pablo II realizó un nuevo llamamiento en favor de la paz ante miles de personas concentradas en la plaza de San Pedro. Reuter.

El Papa pidió una conferencia sobre Oriente Medio

Ciudad del Vaticano (Efe).– Juan Pablo II pidió ayer a Irak y a todos los países implicados en la crisis del Golfo Pérsico que organicen una conferencia con el fin de solucionar los problemas de Oriente Medio. El Papa dirigió este llamamiento durante el rezo del Angelus en la plaza de San Pedro, repleta de personas que habían participado en una concentración a favor de la paz en el Golfo.

«Desde el comienzo de la crisis, he sentido la necesidad de invitar a los responsables de la suerte de los pueblos a reflejar la necesidad de hacer prevalecer el diálogo y de preservar la justicia en el orden internacional sin recurrir a las armas», dijo Juan Pablo II.

El Papa señaló que en las condiciones actuales «una guerra no resolvería, sino que agravaría los problemas», y apuntó como vía de salida la presentación de «propuestas generosas de paz» por las partes enfrentadas. De ahí, el llamamiento que siento el deber de dirigir en esta hora decisiva para la suerte de los hombres y los pueblos a todas las partes interesadas», agregó.

Llamamiento a Irak

Juan Pablo II dirigió su llamamiento «a Irak, para que lleve a cabo un gesto de paz que le honraría ante la historia, y a todos los Estados interesados para que a su vez organicen una conferencia que contribuya a resolver todos los problemas en Oriente Medio».

Añadió que «por parte nuestra debemos continuar rezando para que el Señor ilumine a todos los jefes de las naciones interesadas para buscar las vías que puedan conducir a la paz y que así se ahorre a la humanidad la trágica experiencia de una nueva guerra». «Como creyentes, no debemos jamás perder la esperanza, debemos tener confianza en el poder y la misericordia de Dios que puede iluminar la mente de los hombres y sostener su buena voluntad», subrayó. El Pontífice indicó que «con viva fe continuemos invocando al Señor a fin de que aleje de nosotros el peligro y que nuestra súplica en esta jornada por la paz, se transforme en un grito unánime que implore el gran don de la paz».

El presidente Bush condenó la intervención del Ejército soviético en Lituania

Washington/Vilna (Agencias).– El presidente de Estados Unidos, George Bush, condenó ayer enérgicamente la intervención del Ejército soviético en Lituania. «No hay justificación para el uso de la fuerza contra gobiernos elegidos pacífica y democráticamente», afirmó Bush en declaraciones hechas en la Casa Blanca a su regreso de su residencia de descanso de Camp David. Lo ocurrido en Lituania, dijo el presidente norteamericano, «es totalmente inconsecuente» con las reformas emprendidas por la URSS y constituye una amenaza para los progresos experimentados en los últimos tiempos.

«La legitimidad no se construye con la fuerza», subrayó Bush, quien pidió a los líderes soviéticos que se abstengan de utilizar la violencia contra Lituania y las demás repúblicas soviéticas bálticas.

El presidente estadounidense no quiso confirmar si asistirá a la próxima «cumbre» con su colega soviético, Mijail Gorbachov, prevista para el próximo 11 de febrero en Moscú.

Acuerdo entre militares y autoridades lituanas

Las negociaciones tripartitas celebradas en Vilna concluyeron con un compromiso por parte de los militares y las autoridades lituanas que implican que no se produciría durante la noche de ayer un ataque al Parlamento. La delegación lituana, por su parte, se comprometió a pedir a la multitud de personas que permanece concentrada frente al Parlamento que regresen a sus casas como muestra de flexibilidad.

Tras el regreso al Parlamento de la delegación negociadora, el presidente lituano, Vitautas Landsberguis, se dirigió a los manifestantes a través de la megafonía de la plaza para exponerles el acuerdo.

La gente corea gritos de «Victoria» y «Lituania», ya que consideran que el compromiso alcanzado es una muestra de que las Fuerzas Armadas han tenido que ceder.

Por otro lado, el ministro del Interior de la URSS, Boris Pugo, admitió que las tropas soviéticas actuaron el sábado en Vilna por orden del Comité de Salvación Nacional, la organizacion prosoviética afín al PCUS. Pugo acpetó que se han producido «al menos diez muertos, 130 heridos y 40 personas han sido hospitalizadas».

El ministro acusó a los nacionalistas de violar los derechos de la población rusa, aunque admitió que este colectivo «no ha dado los pasos más acertados» en la actual situación. También hizo un llamamiento a las dos partes para que busquen la compresión.

Sadam Husein despide a Javier Pérez de Cuéllar con nuevas amenazas bélicas

Bagdad (Efe).– El secretario general de la ONU, Javier Pérez de Cuéllar, finalizó ayer su visita de casi 30 horas sin que aparentemente haya logrado algún avance en su difícil mediación para llegar a un acuerdo de paz en el Golfo.

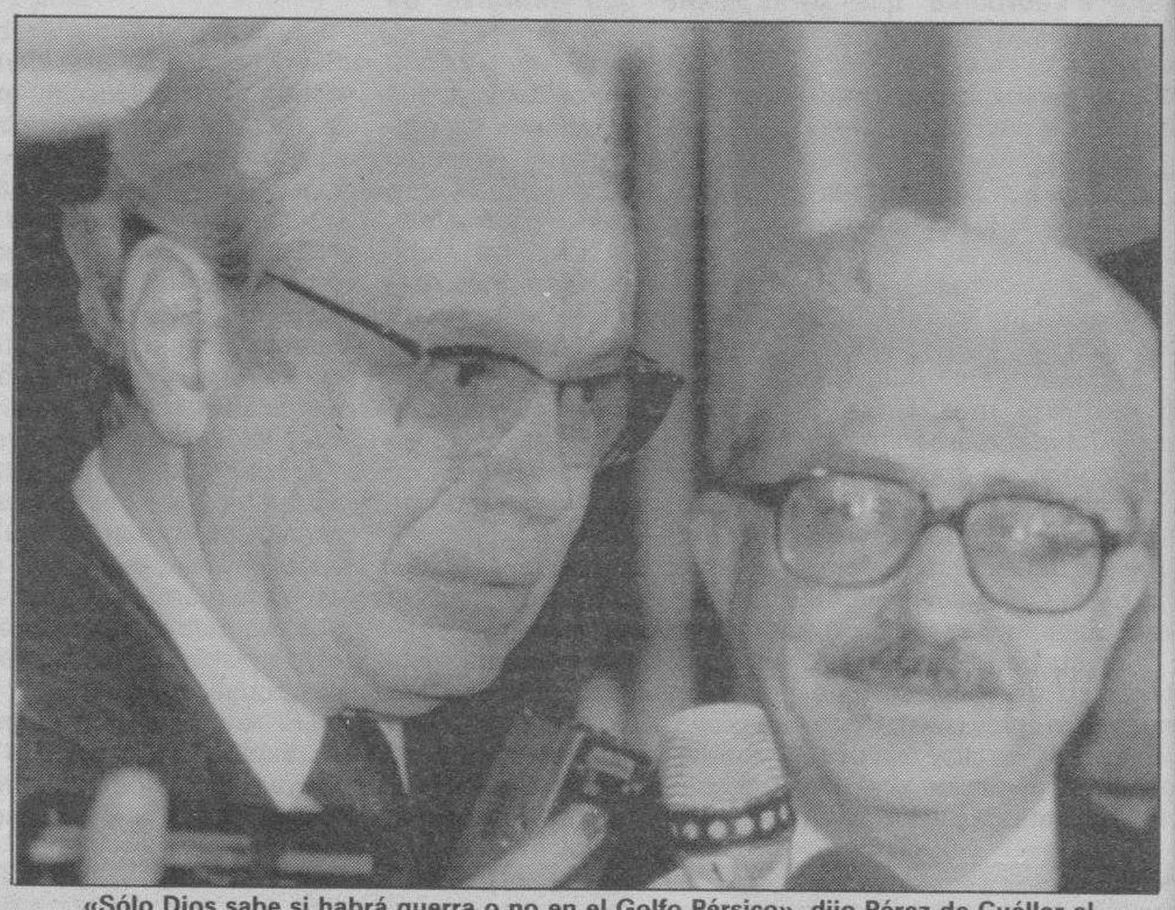

«Sólo Dios sabe si habrá guerra o no en el Golfo Pérsico», dijo Pérez de Cuéllar al abandonar Bagdad tras su misión de paz. (Efe)

Cuando Pérez de Cuéllar finalizaba su entrevista con Sadam Husein el locutor habitual que lee los discursos presidenciales en la televisión reiteró las habituales amenazas bélicas. Pérez de Cuéllar llegó a la sala de autoridades del aeropuerto de Bagdad pasadas las 22,00 horas. Con semblante serio, aceptó responder a tres o cuatro cuestiones de más de un centenar de periodistas que le esperaban desde unas horas antes en el salón de autoridades del aeropuerto de Bagdad y dijo que «sólo Dios sabe si habrá guerra o no».

Afirmó que no quería desvelar nada hasta que emita su informe ante los miembros del Consejo de Seguridad de la ONU, lo que hará hoy, lunes, poco después de llegar a Nueva York. Tampoco quiso decir si al salir de Bagdad era más o menos optimista que cuando llegó. «Nunca he dicho que sea optimista ni pesimista», declaró a los periodistas.

Tras ser despedido por el ministro de Asuntos Exteriores iraquí, Tarek Aziz, subió rápidamente al pequeño reactor de la ONU con destino a París, donde se reunirá con el presidente francés, Francois Mitterrand, y el ministro de Asuntos Exteriores de Luxemburgo, Jacques Poos, que preside la CE.

Bush confirma el apoyo soviético

El presidente de Estados Unidos, George Bush-confirmó en Washingthon el apoyo de Moscú a la actitud de la ONU ante la crisis del Golfo Pérsico. Preguntado por las informaciones procedentes de Bagdad acerca de la negativa expresada ayer por el presidente iraquí, Sadam Husein, a retirarse de Kuwait, Bush señaló: «No me sorprende, pero están cometiendo un grave error».

Bush aseguró que no había hablado con el secretario general de la ONU, Javier Pérez de Cuéllar, tras la entrevista que éste mantuvo con Husein.

Por otro lado, el presidente iraquí, Sadam Husein, pidió ayer a Siria en un radiomensaje que se una a la «gran batalla» que puede tener lugar en el Golfo.

Cuarenta surafricanos murieron aplastados cuando huían de una pelea entre hinchas

Pretoria (Agencias).– Al menos 40 personas murieron durante los enfrentamientos registrados en un estadio de fútbol entre aficionados de dos equipos rivales en Suráfrica. La mayoría de las víctimas murieron aplastadas al intentar huir.

Cuarenta personas murieron, la mayoría aplastadas, y otras cincuenta resultaron heridas en una pelea en un partido de fútbol en Suráfrica (Reuter)

Cuarenta surafricanos murieron ayer aplastados cuando intentaban escapar de una pelea entre hinchas durante un partido de fútbol que disputaron dos de los más importantes equipos del país, Kaiser Chiefs y Orlando Pirates.

La cifra de fallecimientos podría, no obstante, incrementarse ya que gran parte de los cincuenta heridos se encuentran en estado muy grave.

La tragedia se produjo poco antes del final del encuentro cuando algunos de los 20.000 espectadores que estaban en el estadio de Orkney, localidad situada al suroeste de Johannesburgo, abroncaron al árbitro por haber concedido un gol al Kaiser Chiefs.

A continuación estalló una reyerta entre miembros de ambas hinchadas, que estaban mezclados en las gradas pese a que las normas vigentes en Suráfrica en este tipo de encuentros lo prohíben.

La pelea se recrudeció y el pánico se apoderó del resto de los espectadores, que corrieron hacia las puertas, donde se formó un tapón que causó la muerte a los primeros que llegaron al ser aplastados por los que iban detrás.

Entre los fallecidos, todos de raza negra, hay dos niños.

La policía ha puesto en marcha una investigación para identificar a los causantes de la pelea.

El socialista Mario Soares, reelegido presidente de Portugal por amplia mayoría

Lisboa (Efe).–El veterano socialista Mario Soares, fue reelegido ayer presidente de Portugal, gracias a su victoria electoral frente a tres bisoños oponentes.

El triunfo de Soares, de 66 años, que cosechó alrededor del 70 por ciento de los votos en unas elecciones en las que la abstención alcanzó las cotas del 40 por ciento, desconocidas en Portugal, le garantiza cinco años más en la jefatura del Estado portugués, que desempeña desde 1986.

La derrota, e incluso una victoria parcial que le hubiera obligado a acudir a una segunda vuelta, al no lograr más de la mitad de los votos válidos, hubiera sido una sorpresa.

Los dos partidos mayoritarios de Portugal, el socialdemócrata del primer ministro Aníbal Cavaco Silva, y su propio partido socialista respaldaban la elección de Soares. Entre ambos, en las elecciones parlamentarias de 1987, sumaron el 72,5 por ciento de los votos.

Candidatos bisoños

Basilio Horta, el candi dato que más se acercó Soares, es el tercerón de minoritario partido demo cristiano «Centro Democrá tico Social», cuyo dirigente histórico, Diogo Freitas de Amaral, fue derrotado mar ginalmente y en la segunda vuelta por Soares, en su primera victoria presiden cial, en 1986.

El comunista Carlos Carval has, otro de los derrotados por Soares, es el delfín de histórico Alvaro Cunhal en el perturbado partido comunista, zarandeado po las luchas internas entre quienes pretenden su libe ralización y quienes ven en el mantenimiento de la ortodoxia estalinista la cla ve de la supervivencia.

Carlos Marques, el ter cer oponente de Soares, es un, hasta ahora, descono cido miembro de la «Unión Demócrata Popular», un grupo de radicales de izquierdas y de nostálgicos de la revolución «de los cla veles», que en las elecciones generales últimas no pasó del 0,90 por ciento de los votos.

M.C.D. 2018

Otras tres personas más resultaron heridas de gravedad

Un muerto en accidente de tráfico, en Pancorvo

Burgos (DB).– Un joven, cuya identidad se desconocía, resultó muerto en un aparatoso accidente de tráfico que ocurrió a las 23,15 de anoche en el kilómetro 307 de la Nacional-1, en Pancorvo.

Otras tres personas más, según indicó la Guardia Civil y la Jefatura Provincial de Tráfico, resultaron heridas de gravedad en esta múltiple colisión en la que, al parecer, se vieron involucrados dos camiones así como un turismo, que, según los primeros informes, quedó aprisionado entre los dos vehículos pesados.

La Guardia Civil de Tráfico, pasada la 1,30 de la madrugada, no pudo facilitar datos del accidente ni la filiación de las víctimas por desconocerla.

Los tres heridos graves permanecían ingresados en el departamento de urgencias del Hospital «Apóstol Santiago», de Miranda, según informaron fuentes de este centro.

Treinta y cuatro muertos en las carreteras españolas

Por otro lado, treinta y cuatro personas han muerto en los 31 accidentes de tráfico registrados en las carreteras españolas durante este fin de semana, informaron a Efe fuentes de la Dirección General de Tráfico (DGT).

En estos siniestros, ocurridos desde las tres de la tarde del viernes hasta las 20.00 horas de ayer domingo, otras 29 personas resultaron heridas graves y 14 de caracter leve, según las mismas fuentes.

†

EL SEÑOR

Don Félix Cors Miguel

Falleció el día 12, a los 42 años de edad, después de recibir los Santos Sacramentos y la Bendición de Su Santidad.

Q. E. P. D.

La Sociedad Cultural Deportiva y Recreativa de San Pedro de la Fuente

Ruega una oración por el eterno descanso de su alma. Las honras fúnebres y funeral se celebrarán hoy, lunes, a las cuatro de la tarde, en la iglesia parroquial de La Real Antigua de Gamonal, efectuándose acto seguido la conducción del finado al cementerio de San José

Vivía: Barriada Inmaculada, letra F-7.

Burgos, 14 de Enero de 1991

†

EL SEÑOR

Don José Antonio Cruz Arias

Falleció el día 7 de Enero de 1991, en Burgos, a los 55 años de edad.

Q. E. P. D.

Tus compañeros de RENFE.

Ruegan una oración por el eterno descanso de su alma y la asistencia a la misa, que se celebrará hoy, lunes, día 14, a las 8,15 de la tarde, en la iglesia parroquial de San Cosme y San Damián. Actos de caridad por los que les anticipamos las gracias.

Vivía: Calle Concepción, 30

Burgos, 14 de Enero de 1991

†

EL SEÑOR

Don José Antonio Cruz Arias

Falleció en el pasado día 7, a los 55 años de edad, después de recibir los Santos Sacramentos y la Bendición de Su Santidad.

Q. E. P. D.

Su apenada esposa: Carmen; hijos: María del Carmen, Mercedes, Ovidio y José Antonio; hijo político: Plácido Rochela; hermanos: Luisa, José, Manuel, Evaristo, Maruja y José Luis; hermanos políticos; nieta: Cristina; tíos, sobrinos, primos y demás familia.

Ruegan una oración por el eterno descanso de su alma y la asistencia a la misa funeral, que se celebrará hoy, lunes, día 14, a las 20,15 horas, en la iglesia parroquial de San Cosme y San Damián.

Burgos, 14 de Enero de 1991

†

EL SEÑOR

Don Eutiquio Martínez Terradillos

Falleció en Santa Cruz de Tenerife, a los 86 años de edad, después de recibir los Santos Sacramentos y la Bendición de Su Santidad.

Q. E. P. D.

La dirección y personal de Garrido Máquinas de Coser.

Ruegan una oración por el eterno descanso de su alma. Las honras fúnebres y funeral se celebrarán hoy, lunes, a las 4,30, en la iglesia parroquial de San Lesmes, Abad, efectuándose acto seguido la conducción del finado al cementerio de San José.

Vivía: Avenida del Cid, número 10

La familia no recibe

Burgos, 14 de Enero de 1991

(Funeraria «San José»)

†

EL SEÑOR

Don Eutiquio Martínez Terradillos

Falleció en Santa Cruz de Tenerife, a los 86 años de edad, después de recibir los Santos Sacramentos y la Bendición de Su Santidad.

Q. E. P. D.

Sus apenados hijos, Aurora, Antonio y M.ª del Pilar; hijos políticos, Felipe Pérez, M.ª Teresa Olaiz y Esteban Mora; nietos, hermanos, hermanos políticos, sobrinos, primos y demás familia.

Ruegan una oración por el eterno descanso de su alma. Las honras fúnebres y funeral se celebrarán hoy, lunes, a las 4,30, en la iglesia parroquial de San Lesmes, Abad, efectuándose acto seguido la conducción del finado al cementerio de San José.

Vivía: Avenida del Cid, número 10

La familia no recibe

Burgos, 14 de Enero de 1991

(Funeraria «San José»)

†

Te fuiste a la Casa del Padre —Te recordaremos siempre

EL SEÑOR

Don Félix Cors Miguel

Falleció el día 12, a los 42 años de edad, después de recibir los Santos Sacramentos y la Bendición de Su Santidad.

Q. E. P. D.

Su apenado padre, don Félix Cors; hermanos, Vicenta, Fernando y José-Ignacio; hermanos políticos, sobrinos, primos y demás familia.

Ruegan una oración por el eterno descanso de su alma. Las honras fúnebres y funeral se celebrarán hoy, lunes, a las 4, en la iglesia parroquial de la Real y Antigua de Gamonal, efectuándose acto seguido la conducción del finado al cementerio de San José.

Vivía: Barriada Inmaculada, letra F-7

Capilla ardiente: Capillas de Funeraria «San José»

Burgos, 14 de Enero de 1991

†

EL SEÑOR

Don Juan-Bautista Mucientes Tobar

Falleció en el día de ayer, a los 79 años de edad, después de recibir los Santos Sacramentos y la Bendición de Su Santidad.

Q. E. P. D.

Su apenada esposa, doña María Cruz Castro; hijos, M.ª Begoña, Juan-Ignacio y María Antonieta; hijos políticos, Florentino Saludes, Ana-María Rasilla y Víctor Manuel Sieira; nietos, hermanos políticos, sobrinos, primos y demás familia.

Ruegan una oración por el eterno descanso de su alma. Las honras fúnebres y funeral se celebrarán hoy, lunes, a las 12, en la iglesia parroquial de San Lesmes, Abad, efectuándose acto seguido la conducción del finado al cementerio de San José.

Vivía: Avenida General Sanjurjo, número 34

Capilla ardiente: Capillas de Funeraria «San José»

Burgos, 14 de Enero de 1991

M.C.D. 2018

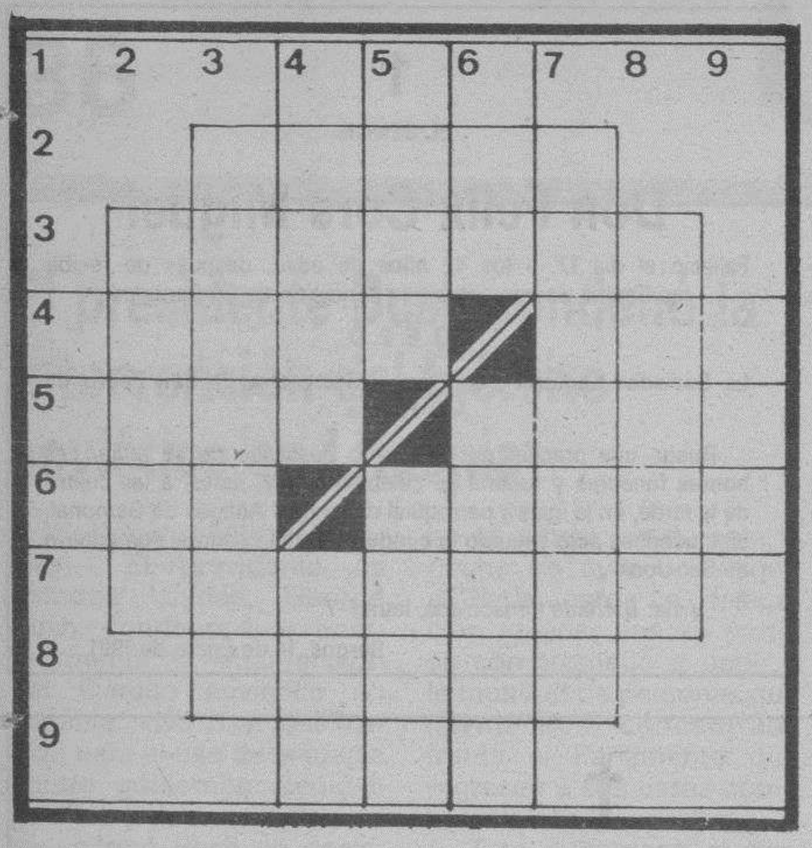

HORIZONTALES. — 1: Lo contrario al bien. 2: Capital de Francia. 3: Nombre de mujer. 4: (a lrev.) Sitio poblado de pinos. Voz con que los carreteros guían las caballerías hacia la izquierda. 5: Decreto judicial. Nombre de varón. 6: Nombre de consonante. Líquido secretado por los riñones. 7: Sierra del Norte de la provincia de Huelva. 8: Admite en cuenta. 9: Dios árabe.

VERTICALES. — 1: Quita el vello u otra cosa de una superficie raspándola. 2: Principio que produce una cosa. 3: Leopardo de manchas amarillas. 4: Nombre de varón. Mante beduino. 5: (al rev.) Hoguera. (al rev.) Imprudente. 6: Combate. Sitio donde se combate. 7: Pez parecido al arenque, pero menor. 8: Nombre de mujer. 9: Medida de longitud equivalente aproximadamente a un metro.

Solución al anterior:

HORIZONTALES. — 1: Aar. 2: Ansar. 3: Afeitar. 4: Aloja. Bar. 5: Pito. Cazo. 6: Aji. aedaL. 7: ocitláB. 8: oteiN. 9: Oso.

VERTICALES. — 1: Apa. 2: Alijo. 3: Afótico. 4: Anejo. Ito. 5: Asia. ateS. 6: raT. Celio. 7: Rabadán. 8: razaB. 9: Rol.

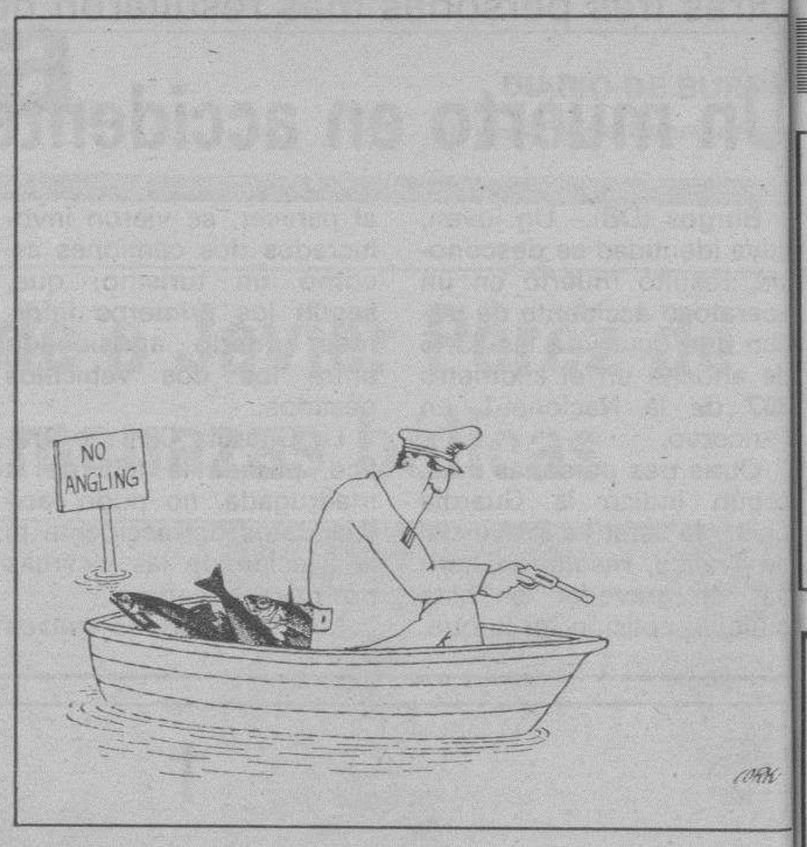

GENERALES CLASIFICADOS

Estos anuncios se reciben en nuestra Administración, San Pedro de Cardeña, 34 y en todas las Agencias de Publicidad.

NOTA.- Deberán tener entrada con 24 horas a su publicación.

Inmobiliario

TRASPASO PUB
CENTRICO, INSTALADO, 3.000.000 PTAS.
MAGDA GONZALEZ. TELF. 26 39 54

COMPRARIA LOCAL CENTRO
BAJO O ENTREPLANTA. 150 MTS. APROX.
Telfs. 27 56 57 — 20 20 73

ALQUILO
LOCAL ACONDICIONADO
C/. SAN LORENZO — 30 M.²
Telf. 21 21 23, de 9 a 10 de la noche

BODEGA BAR
VENDO O TRASPASO, POR JUBILACION. ZONA VADILLOS
Teléfono 20 70 27

VENDO APARTAMENTO
EN VALLADOLID. 72 M², 2 Y SALON, GARAJE Y TRASTERO
Telfs. 20 54 90 — (983) 30 01 47

SE ALQUILA
LOCAL COMERCIAL
EN C/. SAN JUAN, DE 85 METROS
Telf. 22 10 05, horario comercio

¡OPORTUNIDAD!
S. Pedro Cardeña. Estrenar. Tres, salón, baños, garaje, trastero.
Informa y vende:
ORTEGA DELGADO
Av. Reyes Católicos, 7, 1.°. 22 79 41

SE VENDE NAVE
Totalmente instalada. Opción metros. Interesados llamar al teléfono 229154

ENTREPLANTA CENTRICA
Se alquila, 180 m² de oficinas. Sin traspaso, apta para estudio, consultorio, despachos. A dos calles.
Telfs. 10 01 12 — 20 25 65

OCASION HONTOMIN
SE VENDE CHALET
2.000 m² parcela, dos plantas, bodega, garaje, cocina, salón, 5 dormitorios, dos baños. Amueblado.
Teléfono 10 01 12

OCASION
Traspaso DISCO-PUB
CAPRY-II
En Belorado. Facilidades de pago. Informes en el mismo a partir 8,30 tarde o teléfono 580108, particular.

Laboral

Los anuncios de esta Sección, demandas y ofertas concretas de trabajo tendrán una bonificación del 20% en su facturación total.

SE NECESITA
VENDEDOR
Para empresa de nutrición animal. Servicio militar cumplido. Carnet de conducir.
Llamar al teléfono 26 38 82

AGENCIA DE TRANSPORTES
NECESITA
JEFE DE TRAFICO
A CONVENIR SEGUN VALIA Y EXPERIENCIA
Telf. 26 27 59 - 3 líneas. BURGOS

ESABE
GRUPO DE EMPRESAS

ESABE SEGURIDAD CASTILLA-LEON, S.A.
PARA BURGOS Y PROVINCIA
PERSONAL DE SEGURIDAD

CONDICIONES:
- Estatura en torno a 1,80 m.
- Bachiller o equivalente.
- Edad entre 21 y 30 años.
- Servicio militar cumplido.
- Se valorará título V.J.

OFRECEMOS:
- Formación a cargo de la empresa.
- Retribución según convenio del sector.
- Incorporación inmediata a una gran empresa.

Los interesados deberán dirigirse por escrito, enviando amplio curriculum vitae, fotocopia del D.N.I. y fotografía reciente y teléfono de contacto: ESABE SEGURIDAD CASTILLA Y LEON, S.A., Avda. Reyes CAtólicos, 26-Int. 09005 — Burgos.

EMPRESA DE HOSTELERIA
NECESITA
CAMARERO-A
CON EXPERIENCIA. CONDICIONES A CONVENIR
C/. Santander, n.° 19, 6.° E. Telf. 26 35 53

EMPRESA NACIONAL
NECESITA
CUBRIR 4 PUESTOS DE TRABAJO

SE REQUIERE:
- Don de gentes.
- Nivel cultural medio-alto.
- Disponer de jornada completa.

SE OFRECE:
- Incorporación inmediata.
- Seguro de la empresa.
- Formación a cargo de la empresa.

Interesados presentarse lunes, 14, de 10,30 horas a 13,30 horas y de 5 a 7, en calle San Pablo, 12-C-6.° F

TALLERES FAUSTO
Concesionario AUSTIN ROVER
PRECISA:
ELECTROMECANICO DEL AUTOMOVIL

SE REQUIERE:
- Servicio Militar cumplido.
- Se valorará experiencia en puesto similar.

SE OFRECE:
- Incorporación inmediata.
- Sueldo a convenir según valía y experiencia.
- Formación específica a cargo de la Empresa.
- Absoluta reserva a colocados.

Interesados presentarse en TALLERES FAUSTO. Avenida de la Constitución, 5. Burgos

IBEREXPRESS, S. A.
SERVICIOS DE SEGURIDAD
SOLICITA
GUARDAS DE SEGURIDAD

Requisitos:

Edad superior a 21 años.
Servicio Militar cumplido.
Altura 1,75 aprox.
Preferiblemente BUP o FP-II.

Se ofrece:

Posibilidades de promoción.
Lugar de trabajo en Burgos.
Formación a cargo de la Empresa.
Retribución según Conv. Sector.
Incorporación inmediata.

Los interesados presentarse MAÑANA, MARTES, día 15, de 4 a 7 de la tarde, en calle CLUNIA, 9-2.°. Burgos.
Teléfono 21 50 05.

Si quiere anunciarse en esta Sección, diríjase a nuestra Administración, Agencias de Publicidad o al corresponsal de DIARIO DE BURGOS en su localidad.

ANUNCIOS EN ESTA SECCION

M.C.D. 2018

Laboral

EMPRESA EXTRANJERA CON FABRICA EN SOTOPALACIOS
PRECISA
AUXILIAR ADMINISTRATIVO/A

Para Departamento Administración. Con buen nivel de inglés y conocimientos de informática y procesador de textos, a nivel de usuario.

Interesados, dirigirse por escrito (no llamen por teléfono) con historial y referencias a:

PINDSTRUP ESPAÑA
09140 SOTOPALACIOS

LO MAS SORPRENDENTE Y RENTABLE

EE.UU. y Europa, ya en España. ¿Es tu trabajo? Para la gran expansión nacional, es tu oportunidad, formamos nuestra estructura. Mínimo 25 años. Cultura media, presencia, entusiasmo, afán de superación. A ser posible coche. Te ayudamos a triunfar con nosotros. Preparación y prueba, S.S.

Llámanos para entrevista: lunes, de 10 a 1 y de 3,30 a 6, teléfono 21 01 34. Señora Fernández

Este espacio vale
2.016 Ptas.
(Incluido IVA)
Diariamente
sábado, domingo, lunes y festivos

NECESITAMOS
PROFESIONALES DE LA PESCADERIA
SE VALORARA EXPERIENCIA. INTERESANTE RETRIBUCION. INCORPORACION INMEDIATA
Telf. 23 55 11. Preguntar Sr. Palacín

CONDUCTOR DE TRAILER
CON EXPERIENCIA. SE NECESITA
Llamar Telf. 22 99 22, horas de oficina

EMPRESA CONCESIONARIA DE AUTOMOVILES
POR AMPLIACION DE PLANTILLA, Y PARA SU DEPARTAMENTO DE RECAMBIOS, NECESITA
RECAMBISTA
— Edad entre 25 y 35 años.
— Experiencia con ordenador.

Interesados escribir, con datos personales y profesionales, a: ALAS PUBLICIDAD. Avenida del Cid, 14. 09005 BURGOS. Referencia: Recambista

Motor

RECAMBIOS - ACCESORIOS TORNILELRIA EN GENERAL
CONTINENTAL-AUTO, SA
CALLE MADRID, 2
☎ 20 18 14 — 20 18 08

TODOS LOS MIERCOLES
MOTOR
SUPLEMENTO de DIARIO de BURGOS

Varios

Viaje a MEXICO – 19 Feb.-6 Mar.

Taxco-Acapulco-Mérida-Cancún. Salida desde Miranda-Burgos-Aranda, con guía acompañante. Hoteles lujo. Vuelos directos. Precio: 235.000.

V. AVICA. Telf. 31 17 39

EXTRAVIADA CARTERA CON DOCUMENTACION
TRAYECTO APARCAMIENTO PLAZA MAYOR, LAIN CALVO. SE TRATIFICARA SU DEVOLUCION
Teléfono 37 70 12

Dos ojos para toda la vida

Presteles atención y cada 2 años REVISION

Garantía de confort y seguridad en el trabajo

CAMPAÑA DE PROTECCION OCULAR
ASOCIACION DE UTILIDAD PUBLICA

POR PALABRAS

Estos anuncios se reciben en nuestra Administración, San Pedro de Cardeña, 34 y en todas las Agencias de Publicidad.

NOTA.- Deberán tener entrada con 24 horas a su publicación.

Alquileres

GARCIFUENTES. Alquiler local 125 metros, junto arco Santa María. 275998.

GARCIFUENTES. Alquiler local 35 metros, Plaza Vega, inmejorable situación. 275998.

LOCALES desde 20 m.², zonas más comerciales de Gamonal. Alquiler y venta. Expandex. Servicio Inmobiliario Muelas. San Pablo, 24. ☎ 272359.

EXPANDEX Alquiler de pisos, apartamentos y estudios con o sin muebles. Diferentes zonas y precios. Servicio Inmobiliario Muelas. San Pablo, 24 - 1° Izda. ☎ 265251.

ALQUILO o traspaso bar. Mucha clientela, por no poder atender. Bar Africa. ☎ 237012; 223387.

ALQUILO piso amueblado, cuatro y salón, dos baños, servicios centrales. 201458.

ALQUILO piso amueblado. Plaza Rey San Fernando. ☎ 975-376287.

SE ALQUILA local (adosado a peluquería) para estética - masaje terapéutico. Muy céntrico. Interesados llamar al ☎ 276007.

ALQUILO entreplanta, como local de negocio. Calle San Pablo. Económica. ☎ 205718, tardes.

PRIGO. San Cosme. Local alquiler, 30 m.² instalado, oficina. Buena claridad. 11.830.

LOCAL esquina, 70 metros, Burgense, mucha fachada, preparado. Agencia Palencia.

APARTAMENTO Calzadas, estrenar, dos, salón, individual gas, garaje. Agencia Palencia.

LOCALES, 40, 75, 150 metros, Francisco Sarmiento. Agencia Palencia. 204142.

LOCAL 60 metros, Calvario, Agencia Palencia, Plaza Calvo Sotelo, 12.

BAR montado, 115, instalaciones modernas. Francisco Sarmiento. 80.000.- Agencia Palencia.

SE ALQUILA una vivienda en calle Rio Esgueva, número 16. ☎ 234502.

ALQUILO bar por jubilación. Razón, calle Lealtad, n° 2, bar.

SE ALQUILA piso portería. Referencia 238901, Vigón, n° 9.

ALQUILO local comercial, acondicionado. Calzadas, 58. 120 m.². Referencia 238901.

ALQUILO piso amueblado. Tres dormitorios, salón, zona calle Madrid. ☎ 266052, 263629.

ALQUILO café bar, con o sin comedor. Calle Madrid. ☎ 204679.

EXPANDEX. Se alquila piso a estrenar, calle Morco, esquina Bernardas, sin muebles y un estudio amueblado, céntrico, 36.000.-. Información en Servicio Inmobiliario Muelas. San Pablo, 24-1°-Izda. ☎ 272359.

ALQUILO local, 105 m.², con cámara frigorífica. ☎ 206360, mañanas.

ALQUILO piso amueblado, 4, salón, 2 baños, garaje. ☎ 224090.

SE ALQUILA peluquería mixto. ☎ 224196.

ALQUILO oficina instalada. Avda. del Cid, 3. ☎ 272488.

HERRERIA: Carmen: amueblado: tres, salón, cocina, baño, servicio, exterior, servicentrales. 201460.

HERRERIA: Pisos sin muebles: Morco, Reyes Católicos, Avda. Vena, Gamonal, Héroes División Azul.

HERRERIA: Castellana: cinco, salón, dos baños, servicio, dos garajes, piscina, servicentrales.

HERRERIA: Local 770 m.² céntrico. Totalmente instalado. Cualquier negocio.

ALQUILO piso amueblado, confortable, estrenar, exterior, garaje. Carmen, 5. Portería.

ALQUILO piso pequeño, lujo. A estrenar. ☎ 224756.

DELAFUENTE. Alquilo locales desde 56 metros, Eladio Perlado, Carretera Poza. San Pablo, 12-C.

DELAFUENTE. Alquilo local Plaza Francisco Sarmiento. 110 metros. ¡Económico! 265142.

DELAFUENTE. Naves industriales, 800-900 metros, terreno. Polígono Villalonquéjar.

SANTOS. Alquilo piso con muebles, Ctra. Logroño. Ctra. Arcos. Tres, salón.

SANTOS. Alquilo local San Pedro Cardeña, 62 metros, sótano, cualquier negocio.

SANTOS. Alquilo naves, diversas zonas. 325, 400 m.², oficinas, servicios.

ALQUILO piso de lujo, en Sanjurjo. Llamar para verlo en horas de oficina. ☎ 261712.

SE ALQUILAN pisos nuevos. Parque Europa. 3 y 4 habitaciones, salón, cocina, 2 baños, garaje y trastero. ☎ 202773.

GIL-MERINO. Alquiler pisos, apartamentos, oficinas, todas las zonas, diferentes precios, desde 45.000.-.

GIL-MERINO. Dúplex Plaza Vega, tres, salón, amueblado. 80.000.-. 274865.

ALQUILO piso. ☎ 265209.

POZA: Calle Puebla. Amplio piso, 5, salón, bien amueblado. 273034.

POZA: Zona Avda. Cid, acogedor apartamento, 1, salón. 55.000.- 273034.

POZA: Piso estrenar, calle Madrid, 3, salón, garaje. 273034.

ALQUILO oficina 65 metros, en calle Santander, 1 - 2° Drcha P-5. WC más 4 huecos y hall.

NAVES. Villalonquéjar. Taglosa, 150, 800, 1000 metros. Instaladas. 274382; 274724.

MUÑOZ. El mejor local para mejor negocio. 80 metros. 274382.

ORTEGA: Parque Europa, sin muebles, estrenar, tres, salón, garaje, trastero.

ORTEGA: Francisco Sarmiento, amueblado, tres, salón, calefacción central. 262426.

ORTEGA: Apartamento Virgen del Manzano, dos, salón, centralizado, garaje, trastero.

ALQUILO entreplanta oficina 50 m.² Avda. Vena, 5. ☎ 480524.

Automóviles y accesorios

ALQUILER sin conductor. Coches nuevos, todas las marcas. «Servi-Auto». Sanjurjo, 9. ☎ 274715.

AUTOMOVILES Pedrosa. Compra venta de toda clase de automóviles. Stock mínimo, ciento cincuenta vehículos para que usted pueda elegir. Garantizados. Facilidades hasta 24 meses. ☎ 227707 y 227767.

AUTOMOVILES Jesús, compra venta de vehículos usados, totalmente revisados y garantizados. Facilidades de pago hasta 60 meses. Sin entrada. San Pedro Cardeña, 94. 261314.

V. LOPEZ vehìculos ocasión, garantizados, facilidades de pago. Pisones, 40. ☎ 209667.

LAZAROMOTOR. Servicio Oficial Seat. Vehículos de ocasión. Con o sin entrada, desde 4.500 mes. Luis Alberdi, 16. ☎ 223039.

PARTICULAR vende BMW 320-I, todos los extras. Garantizado. Verlo: Talleres Alonso. Ctra. Poza. Renault.

FURGON Iveco 40.8, con o sin negocio, vendo. ☎ 261056.

RUERA Sport. Vende: BMW: 635 i, 528 i, 320, Opel: Omega, Ascona. Citroen LNA. Renault: 5, 11 TSE. Seat Málaga. Peugeot 205, etc. Todos revisados y garantizados. Hasta un año de garantía. Facilidades de pago. Polígono Gamonal-Villayuda. ☎ 224250.

SE VENDE Ford Fiesta BU-4184-F. Económico. ☎ 220041; 239660.

SE VENDE trayler con tarjeta. ☎ 202892.

SE VENDE Lancia Delta turbo, año 89, impecable. ☎ 209793.

SE VENDE R-18, BU-G. 5 velocidades, en 525.000.Ptas. San Francisco, 212 - bajo. ☎ 274156, 211825.

MOVIL-2, Agente Oficial Citroen. Calle San Pedro Cardeña, 38 bajo ☎ 268299. (Junto a Diario de Burgos).

MOVIL-2: Comenzamos el año con las mejores ofertas en coches nuevos y de ocasión. Precios sin competencia.

MOVIL-2: Renault 21, Aire acondicionado, 3 años de uso. Garantizado.

MOVIL-2: Volkswagen Golf con elevalunas, cierre centralizado y techo corredizo, 40.000 kilómetros. Seminuevo.

MOVIL-2: Citroen BX-GTI, impecable de motor, chapa y pintura. 4 años de uso. Económico.

MOVIL-2: Citroen BX-19 TRD, varios, revisados y garantizados.

MOVIL-2: Citroen Visa GT, muy económico.

MOVIL-2: Ford Escort XR-3, llantas de aluminio, elevalunas, cierre centralizado, pintura metalizada, revisado y garantizado.

MOVIL-2: Ford Sierra 2.0 I, frenos ABS, aire acondicionado, año 87.

MOVIL-2: Renault-11 GTL y TSE, supercinco GTD, Renault-5 normal, varios, Renault 18 GTS, Renault 12, Renault 14, todos ellos en perfecto estado de motor, chapa y pintura.

MOVIL-2: Seat Málaga 1.5 GLX, Seat Panda, Seat Marbella, Seat Ibiza, todos ellos con matrículas altas y a precios muy asequibles.

MOVIL-2: Facilidades de pago hasta en 60 meses y sin entrada.

URGE vender Alfa 33, impecable, siempre en garaje. 1.125.000.-. ☎ 237345.

VENDO furgoneta MB-180, BU-2160-I. ☎ 239909.

COMPRO Fiat Uno o similar. Económico. Buen estado. ☎ 207784.

Colocaciones

Los anuncios de esta Sección, demandas y ofertas concretas de trabajo tendrán una bonificación del 20 % en su facturación total.

SE NECESITA pintor oficial de primera y aprendiz de chapista. ☎ 222957. Carrocerías Bene.

RAMIREZ - Raul. Venta directa por catálogo. Necesita directoras regionales y jefas de grupo. Toda España. 91 - 7923561.

PARA fabricación de géneros de punto sin rematar, se necesita personal ambos sexos. Ven y te informareros sin ningún compromiso. Ingresos: 15.000.- Ptas. semanales, tricotando en casa. Formación a cargo de la Empresa. Asel's, calle Melchor Prieto, 8, bajo. (Traseras Colegio La Salle).

SE NECESITA camarero-a de comedor. Informes ☎ 201640.

SE NECESITA ayudante panadería. ☎ 451001.

TRABAJE montando cuadros pequeños casa, proporcionamos materiales, recogemos producción. Decorhogar. Alfonso Católico, 1. Oviedo.

SE NECESITA chica 8 mañana a 5,30 tarde. ☎ 268656.

NECESITO chico y chica pra carnicería. ☎ 208420.

SE NECESITA chica, 5 horas por la mañana. Sueldo a convenir. Llamar: 231931.

NECESITASE empleada hogar para Madrid. Tengo dos hijas: 17 y 15 años. No importa no sepa cocinar, pero si debe gustarle cocina sencilla. Se le enseñará en casa según costumbres. Sueldo al empezar 50.000.- 91 - 3230374.

NECESITO chica. Interesadas llamar ☎ 231030.

SE NECESITA chico, aprendiz de mostrador, para mesón. ☎ 260148.

SE NECESITA chica para casa y niños, a turnos. Llamar al 236107.

CHICA chica para comedor de empresa, de 16 a 17 años. Sábados y domingos fiesta. ☎ 239772.

NECESITO chica, zona General Yagüe. Llamar de 2,30 a 4,30 y de 8 a 10, ☎ 214723.

JEFE de cocina para Hotel en Navarra. Edad 30-40 años, conozca la cocina vasca e internacional. Imprescindible informes. Sueldo negociable. ☎ 93-4197220.

SE NECESITA camarero de 16-18 años. Bar London. ☎ 220044.

DEPENDIENTA se necesita 16 17 años, comercio de regalos. ☎ 233867.

SE NECESITA chica 16 años. Llamar de 8 a 9: ☎ 210625.

SE OFRECE repartidor con camión. ☎ 210625.

Si quiere anunciarse en esta Sección, diríjase a nuestra Administración, Agencias de Publicidad o al corresponsal de DIARIO DE BURGOS en su localidad.

ANUNCIOS EN ESTA SECCION

M.C.D. 2018

Colocaciones

SE NECESITA chica o señora, a turnos. ☎ 224303.

NECESITO chica para trabajar. Presentarse en pub Copax, de 8 a 9.

SE BUSCAN dos camareras para cafetería restaurante. ☎ 231642.

SE NECESITA conductor palista con conocimientos de mecánica. ☎ 210822.

SE NECESITA cocinero con experiencia. ☎ 988-710936.

PARA acompañar a señora mayor se necesita señora. ☎ 266052, 263629.

SE NECESITA barman, trabajo estable, domingos libres, si es posible con experiencia y responsabilidad. ☎ 220046.

NECESITAMOS señoritas Club. 6.000.- más 50%. ☎ 975-224433. Soria.

SE NECESITA camarero-a de 19 a 22 años, con experiencia y aprendiz 17 años, para discobar. Llamar de 1,30 a 2,30, ☎ 209878.

NECESITO ayudante de camarero. ☎ 206132.

NECESITO aprendiz de mostrador para mesón. ☎ 206120.

SE NECESITA empleada de hogar interna, buen sueldo, dos pagas extras, completas. Seguridad Social y fines de semana libres. ☎ 220684.

SE NECESITA chica 9 a 15 horas. Imprescindible informes. ☎ 200849. Llamar 20 a 21 horas.

NECESITO chica de 10 a 8, con informes, de 45.000 a 50.000 pesetas y S.S. ☎ 228041.

SE NECESITA aprendiz-a y ayudante camarero. Cafetería Avenida. Avda. del Cid, número 92.

SE NECESITA chica ayudante cocina. ☎ 212200. Llamar de 2,30 a 3,30.

SE NECESITA chica labores y niños. ☎ 261690.

SE NECESITA asistenta de 10 a 5. Madrid, 1 - 2° Izda.

SE OFRECE persona para trabajo con taxis o similar. Llamar al ☎ 220752, de 4 a 7 tardes.

NECESITO chica mañanas. Llamar 9 a 10 noche, 274967.

SE NECESITA chica de 8,15 a 5. Llamar ☎ 275171, por la noche.

SE NECESITA delineante, con conocimientos de Informática. ☎ 220966, de 9 a 1.

NECESITO chica de 9 a 1. ☎ 200575.

NECESITO carpintero ebanista, conociendo maquinaria. ☎ 202033.

SALVAT desea contactar con auténticos profesionales de la venta, con necesidades de ingresos superiores a 4.200.000 pesetas año y aspiraciones para promocionar a jefes de equipo. Reservar entrevista personal en el ☎ 94 - 4466558 de Bilbao, horario de oficina. Preguntar por la Sra. Santiesteban.

NECESITO chica interna, mayor de 35 años, cuidar señora. Con informes. ☎ 232613.

SE NECESITA chica de 9 a 5. Llamar de 4 a 6. 200535.

ADMINISTRATIVO- Contable se ofrece, con experiencia y conocimientos fiscales, laborales y manejo ordenador. ☎ 265431.

AYUDANTE peluquería señoras, para Briviesca. ☎ 591764.

SE OFRECE licenciada Filología Inglesa. ☎ 202519.

SE NECESITA chica de 9 a 2 y 4 a 7. ☎ 269440.

GRUPO Empresas precisa, departamento comercial, jóvenes varones, mayores 23 años, Servicio Militar cumplido. Buena presencia. Promoción. Formación cargo Empresa. Alta retribución. Sr. Román. ☎ 273904.

SE NECESITA chica de 11 a 15 horas. ☎ 200350.

SE NECESITA ayudante de barra. Bar La Amarilla, pasar de 12 a 2.

SE NECESITA colaboradores para empresa nutrición. Zona Burgos y provincia. ☎ 203378; 204330.

SE NECESITA ayudante de cocina con conocimientos y pinche de cocina. Hotel Corona de Castilla. ☎ 262142.

Compras y ventas

ORO, joyas, compro. Pago bien. Arco del Pilar, 4-1°.

QUIERE Ud. cercar? Disponemos de toda clase de materiales para cerramientos, postes, mallas, alambre-espino, portones, bastidores, etc. Cercados Reques. Fuentemilanos (Segovia)- ☎ 911-485176.

CHOPOS, magníficos plantones, dos años. Vivero Finca La Perdiguera. Castronuño (Valladolid). ☎ 91-2620290; 2623960. Horas oficina.

MAQUINARIA de ocasión compra-venta, tornos, fresadoras, plegadoras, cizallas, etc. Marcove. Pol. Villayuda. ☎ 239703.

COMPRO oro, plata, joyas, monedas, antigüedades. Vitoria, 17, despacho 505. ☎ 204167. Burgos.

VIVEROS Gallo. Frutales, chopos, plantas de jardinería. Covarrubias. ☎ 403047.

PLANTAS de Chopo, variedades de rápido crecimiento, nogales variedades para fruto y variedades para madera, árboles frutales y ornamentales, aligustres para setos, arbustos, coníferas, rosales. Viveros Aldonza, S.A.T. ☎ 941 - 363899 Nájera (La Rioja).

VIVEROS Poli: Frutales, chopos y jardinería. ☎ 403056. Covarrubias.

MAQUINARIA ocasión: Cepilladoras, regruesadoras, sierras, tupis, compresores, etc. Ismaher. ☎ 941-248999.

SE VENDEN vitrinas, cámaras desmontables, estanterías, seminuevo, por cese de negocio. ☎ 551324, mañanas de 11 a 2.

VENDO Carretilla elevadora eléctrica, 1500 kilos, 1.100.000.- Altura 5 metros. ☎ 226986. Carretilla elevadora eléctrica, 1500 kilos, desplazamiento lateral, 3.30 metros, 1.200.000.- ☎ 226986. Carretilla elevadora diesel, 5 Tm. en venta o alquiler. Totalmente automática. ☎ 226986. Garantía.

COMPRARIA acordeón, 80 bajos, imprescindible buen estado. ☎ 260400.

VENDO caldera calefacción gasóleo, calentador Butano 10 litros, cocina de gas. ☎ 268160.

PIANOS. Importación directa. Precios sin competencia. Servicio Técnico. 941 - 234131.

ANTIGUEDADES. Compraventa. Palacio de Arcos de la Llana. Abierto incluso festivos. 408069.

Enseñanza

ACADEMIA Universitaria San Juan. Preparación todas las asignaturas: Empresariales, Industriales, Aparejadores, Obras Públicas, Turismo. Calle San Juan, 22, tercero, derecha. ☎ 275077. Comienzo inmediato.

BACHILLERATO, C.O.U., EGB., FP. Preparación todas las asignaturas. Comience bien el año. Acadamia Universitaria San Juan. 275077.

CELADORES y Auxiliares del Insalud. Preparación Burgos y Madrid. Grupo intensivo. Infórmate Academia Universitaria San Juan. 275077. Calle San Juan, 22, tercero.

PROFESORA con experiencia, dá clases de EGB. ☎ 263461.

PROFESORES-AS de Inglés de colegio, instituto o academia precisamos, para acompañar a Inglaterra en Julio o Agosto, a grupos de alumnos de EGB y BUP. Interesados-as llamar a Marisol en Madrid. ☎ 91 5711736.

MATEMATICAS, Física y Química, BUP, COU, Grupos máximo 5. ☎ 233211, tardes.

NATIVO Australia, se ofrece intérprete o pronunciación. ☎ 273558.

MECA RAPID. Meconografía audiovisual, Taquigrafía, Informática, especialidad tratamientos textos, Primero Industriales y Arquitectura. Descriptiva, Física, Cálculo y Algebra. Horarios libres. Calle Santander, 19. ☎ 205359.

ACADEMIA. Corte y prueba en el acto. Confección. ☎ 236655.

LICENCIADA en Ciencias dá Matemáticas, Física, Química, a E.G.B., F.P., B.U.P. Grupos de 1, 2, 3 personas máximo. ☎ 214026.

Fincas

ISLA (Cantabria). Vendo apartamento playa, 70 m.², estrenar. 7.900.000.-. ☎ 942-218896, (noches 236191).

SE VENDE gran finca, 280 Has. mucha agua, mitad regadío-secano-monte. Bien comunicada. Buen caserío. Provincia Palencia en autovía. ☎ 983-344404. Llamar a partir lunes.

PASEO Isla, precioso apartamento, 2, salón, cocina totalmente equipada, 2 terrazas (Este-Sur). Servicentrales. ☎ 202400 y 942 - 273136.

EXPANDEX. Más de 50 pisos y apartamentos, nuevos y usados, todas las zonas, todos los precios. Servicio Inmobiliario Muelas. San Pablo, 24. ☎ 265251.

COMPRO piso económico, no importa estado ni zona. 209097.

SE VENDE apartamento en Brañavieja, estación Alto Campoó. ☎ 942 - 894649 y 820619.

CHALETS próxima construcción. Zona autovía, zona Mirabueno. 3 y 4 dormitorios, 2 y 3 baños, garaje y bodega. ☎ 274000. Informes: Reyes Católicos, 10-11°-A.

CHALETS aislados, Ibeas de Juarros. Parcela 300 m.². 2 plantas, 3 dormitorios, 2 baños, garaje. ☎ 274000.

SE VENDE buen piso en Santander, cerca facultad de medicina. ☎ 942 337033.

VENDO piso nuevo. Parque Europa. Con todas comodidades. ☎ 205587.

LAREDO apartamento gran lujo, estrenar, 84 m.² línea playa, situación inmejorable. 15.900.000.- ☎ 942 225621.

PARTICULAR vende piso céntrico, exterior. Abstenerse agencias. ☎ 274694, 277011.

SE VENDE piso, Alfonso X El Sabio n° 24, bajo derecha.

VENDO local calle Lavaderos, 70 m.² sin columnas, salida a dos calles. Ideal para cualquier negocio. Abstenerse agencias. Interesados llamar de 15 a 17 horas. ☎ 220806.

PRIGO. Rio Cadagua. Cuatro, salón, baño, aseo, terraza, dos plantas, garaje, terreno. Ideal. 11.978.

PRIGO. Casa Vega. Tres, salón, cocina, gas ciudad. Soleado. 11.955.

PRIGO. Vitoria. Tres, salón, baño, cocina, servicios centrales. Ocasión. 11.894.

PRIGO. Avda. del Cid. Dos, salón, cocina amueblada, exterior. Gran oportunidad. 11.890.

PRIGO. Navaleno (Soria). Tres, salón, terraza, trastero, sótano. Soleado. 11.880.

PRIGO. San Bruno. Amueblado. Dos, salón, baño, calefacción individual. Exterior. 11.827.

PRIGO. Villafría. Apartamento, salón, cocina, calefacción individual. Soleado. Ocasión. 11.759.

PRIGO. Paseo Isla. Apartamento nuevo, dos, salón, garaje, trastero. Ocasión única. 11.695.

PRIGO. Plaza Foramontanos. 40 m.² instalado. Entreplanta. Zona comercial. 11.637.

PRIGO. Merced. Local 40 m.² aproximádamente. Luz. Zona ideal. 11.529.

PRIGO. Puente Gasset. Cuatro, baño, calefacción individual. Terraza. Ideal zona. Ocasión. 10.893.

PRIGO. San Francisco. Dos, salón, cocina amueblada, luminoso. Exterior. Oportunidad única. 10.291.

MELON-Agente de la Propiedad. Fco. Grandmontagne, 5 1° G. ☎ 231474.

MELON: Glorieta Braille: Apartamento, dos, salón, amplia terraza, servicentrales, garaje.

MELON: Plaza San Bruno: Cuatro, amplísimo salón, dos baños, centralizado.

MELON: Reyes Católicos: Tres, amplísimo salón, tercero, escayola, centralizado, garaje.

MELON: Pisones: Apartamento, soleado, contraventanas, tercero, gotele, calefacción, despensa.

MELON: Vigón: 150 metros, cuatro, dos baños, servicentrales, soleadísimo, terrazas.

MELON: Junto San Francisco: Dos plantas, terreno con merendero, calefacción, gotele, trastero.

MELON: Belorado: Tres dormitorios, gas ciudad, trastero, despensa, parquet, gotelet.

MELON: Condesa Mencía: Séptimo, estrenar, exterior, dos baños, garaje, trastero.

MAGDA González. Inmobiliaria. Calle Santander, 6 bajo. ☎ 263954.

MAGDA González. Carretera Arcos: Estrenar, tres, salón, baños. Garaje, trastero.

MAGDA González. San Julian: tres, salón, cocina, baño, despensa, trastero.

MAGDA González. Villalón: Tres, salón, cocina, baño. Muchas mejoras.

MAGDA González. Avda. Cid: Tres, salón, baño, aseo. Exterior. Céntrico.

MAGDA González. San Zoles: Dos, salón, calefacción individual. Trasteros. Soleado.

MAGDA González. San Julián: 80 m.² tres, salón. Soleado. Exterior.

MAGDA González. Eladio Perlado: Apartamento seminuevo. Gas ciudad.

MAGDA González. Tomillares: Centro urbanización. Fachada carretera. Servicios completos.

SE VENDE mesón Calle Santa Agueda. ☎ 204212.

COMPRO piso, pago contado, no importa estado. Particular a particular. 208969.

VENDO piso. Calle San Pablo, 12. ☎ 261490.

SE VENDE precioso piso en Gamonal. Económico. Con calefacción. ☎ 275350.

VENDO piso calle Mérida, 7-4°-C. ☎ 238070.

VENDO 3 locales céntricos, de 130 m.² cada uno, agua y fuerza, autorizado taller, vado permanente, tres portones. ☎ 208768.

PARTICULAR vende piso calle Soria, 5. Exterior, 140 m.², garaje. ☎ 228381, tardes.

VENDO piso. Calle Consulado, número 11 - 3°. 8.300.000 pesetas. 272597.

PRECISO local-entreplanta, pequeño, para oficina. Céntrico. Llamar ☎ 260757.

DUPLEX, 120 m.² útiles. 4, salón, dos baños, dos terrazas, trastero, garaje, completamente exterior, zona G-9. ☎ 227634.

SE VENDE o alquila local 50 m.², céntrico. ☎ 220281.

APARTAMENTO vendo, calle Vitoria, Gamonal. Amueblado, reformado, servicentrales, dos, salón. ☎ 273357.

VENDO piso. ☎ 271277, llamar de 4 a 6.

VENDO piso céntrico, dos, salón, cocina amueblada, servicios centrales. 217234.

PARTICULAR vende piso exterior. Gamonal. Tres, salón, dos baños, cocina amueblada, terrazas cubiertas, garaje. 14.800.000.-. ☎ 216615, 235160.

URBANIZACION El Encinar de Humienta. Se vende parcela de 1500 m.² Con todos los servicios. ☎ 261144.

OCASION única. Se vende piso, zona Santa Clara. 4 habitaciones, salón, cocina, dos baños, amplia terraza, soleado, central. Informes: 266155.

VENDO piso a estrenar, excelente orientación, 4 habitaciones, salón, 2 baños completos, cocina amueblada, garaje y trastero. ☎ 292602, horas oficina.

HERRERIA: Agencia Propiedad Inmobiliaria. San Lesmes, 18-1° Drcha. 201460.

HERRERIA: San Carlos: ideal oficinas: habitación, salón grande, cocina, servicio.

HERRERIA: Mérida: tres, salón, cocina, baño, exterior, gas ciudad.

HERRERIA: Bda. Yagüe: vivienda individual con terreno.

HERRERIA: San Juan: dos, salón, cocina, baño, calefacción individual.

HERRERIA: Valentín Jalón: dos, salón, cocina amueblada, baño, calefacción individual.

HERRERIA: Trinidad: vendo-alquilo local 60 m.² cualquier negocio.

HERRERIA: Calle Sasamón: local preparado cualquier negocio: ideal carnicería. 3.900.000.

SE VENDE apartamento a estrenar, 66 m.² útiles, garaje y trastero, en Barriada Illera. Exterior. Primeras escrituras. ☎ 209101.

SE VENDE piso junto Gobierno Militar. ☎ 223877.

VENDO: Solar en Rioseras, para construir. Agero. 274027.

VENDO: Chalets en Quintanadueñas, a estrenar. Agero. 274027.

VENDO: Chalet en Sotopalacios "oportunidad" a estrenar. Agero. 274027.

DELAFUENTE. Piso Plaza San Bruno. Tres, salón, soleado, económico. San Pablo, 12-C.

DELAFUENTE. Piso Cuarteles. Tres amplias, salón, dos baños, garaje, trastero, cocina amueblada.

DELAFUENTE. Villa Pilar. Cinco, salón, dos baños, aseo, trastero, tres garajes, soleado.

DELAFUENTE. Piso cinco, salón, baño, aseo, garaje próximo. San Pablo.

DELAFUENTE. Piso Plaza San Pablo. Tres, salón, cocina amueblada, exterior.

DELAFUENTE. Pisos principio San Francisco, dos-tres, salón, gas ventana. 7.300.000.-, 8.500.000.-.

DELAFUENTE. Piso soleado, tres, salón, jardín, amplio garaje individual. Calle Duero.

DELAFUENTE. Piso estrenar, amueblado, tres, salón, servicentrales, supermejorado, garaje, próximo Vigón.

DELAFUENTE. Piso Vadillos, dos, salón, individual, soleado. 7.000.000.-. San Pablo, 12-C, 6°-C.

DELAFUENTE. Vendo local Barrio Gimeno, próximo calle Madrid. 86 metros, agua, luz.

DELAFUENTE. Chalet construcción. Cuatro habitaciones, salón, trastero, garaje, bodega, terreno. Quintanadueñas.

DELAFUENTE. Vendo Bar, 85 metros planta, 65 entreplanta, zona Fátima, amplia clientela, comedor.

ORTEGA-DELGADO, Agencia Inmobiliaria. Avda. Reyes Católicos, 7-1°. 227941.

ORTEGA-DELGADO. Reyes Católicos. Tres, salón, servicentrales. Exterior.

ORTEGA-DELGADO. Barriada Zurbarán. Estrenar, tres, salón, baño, aseo, garaje, trastero, buen precio.

ORTEGA-DELGADO. Carrero Blanco. Tres, salón, exterior, servicentrales, garaje. 227941.

ORTEGA-DELGADO. Merced, pleno centro, piso muy amplio. Magníficas vistas. Oportunidad única.

ORTEGA-DELGADO. Residencial Reyes Católicos, G-3. tres, salón, garaje, trastero. 227941.

ORTEGA-DELGADO. Avda. Vena. Dos, salón, calefacción central.

ORTEGA-DELGADO. Piso lujo, calle Soria. Tres, salón, baños, servicentrales, garaje, exterior, buenas vistas. Su piso definitivo. 227941.

SANTOS. Pisos nueva construcción, zona Madrid, 4, salón, dos baños, garaje, trastero, facilidades pago, entrada Agosto. Julio Sáez Hoya, 8.

SANTOS. Piso nueva construcción, Condesa Mencía. Cuatro, salón 30 metros, dos baños, garaje, trastero.

SANTOS. Apartamento, Doctor Albiñana. Inmejorables vistas, terraza 16 metros, dos, salón, servicentrales.

SANTOS. Avda. Cid (junto Residencia Sanitaria). Tres, salón, baños, terraza, buen precio.

SANTOS. Extraordinario piso General Vigón. 170 metros, inmejorables vistas, muy reformado, todo exterior.

SANTOS. Calle Madrid. Tres, salón, amueblado totalmente. Precio interesante.

SANTOS. Vendo apartamentos, oficinas, céntrica, diversas superficies y precios. 275142.

SANTOS. Precioso chalet Torllares. 400 m.², construido 1.000 metros terreno, materiales primera calidad.

SANTOS. Eladio Perlado. Tres salón, exterior, reformado, parquet, servicentrales. 275142.

SANTOS. Luis Alberdi, 100 metros, tres, dos baños, servicentrales.

SANTOS. Vendo negocio hostelería, 200 m.², más entreplanta, instalado, zona Bernadas, dos calles.

SANTOS. Naves en construcción. Ctra. General. Desde 40 metros, facilidades pago.

VENDO piso céntrico, con garaje, General Mola. Salón-comedor y cinco habitaciones. 16 m.². Muchas mejoras. 201303.

SE VENDE piso. Carmen, n° 5. 75 m.². Servicios centrales. Razón: Portería.

LA FLORA, primer piso, 250 metros, para reformar, 275998. Garcifuentes.

GARCIFUENTES. Apartamento Virgen del Manzano, dos, salón, garaje, trastero. 275998.

PISO estrenar, calle Madrid cuatro, salón, baños, garaje 275998.

GARCIFUENTES. Calle Jerez tres, salón, dos baños, exterior servicentrales. 275998.

GARCIFUENTES. Piso calle Villarcayo, 110 metros, mejorado exterior, calefacción. 275998.

GARCIFUENTES. Local 70 metros, zona Isla, venta-alquiler ocasión. 275998.

GARCIFUENTES. Casa unifamiliar, La Ventilla, dos plantas, 140 metros. 275998.

GIL-MERINO. Agencia Propiedad Inmobiliaria. Calle Santander, n° 3-1°-Izda. ☎ 274865

GIL-MERINO. Zona Residencia Sanitaria. Tres, salón, baños y aseo, servicentral, terraza.

GIL-MERINO. Zona General Vigón. Tres, salón, exterior, terrazas. 16.000.000.-.

GIL-MERINO. «Infórmese». Soportales Antón. Cuatro, salón reformado.

GIL-MERINO. Barriada San Cristóbal. Tres, salón, exterior altura. 6.800.000.-.

NUESTROS TELEFONOS:

ADMINISTRACIÓN **268375**
265768
266768

REDACCION **267280**

Confíe sus anuncios a

Diario de Burgos,

Periódico de mayor difusión en Burgos y Provincia

ANUNCIOS EN ESTA SECCION Si quiere anunciarse en esta Sección, diríjase a nuestra Administración, Agencias de Publicidad o al corresponsal de DIARIO DE BURGOS en su localidad

M.C.D. 2018

Fincas

GIL-MERINO. «Urge vender». San Bruno. Dos, salón, reformado.

GIL-MERINO. Dúplex. A estrenar, cuatro, salón, baños, 145 m.².

GIL-MERINO. «Oportunidad». San Joaquín. Tres, salón, exterior, reformado. 9.300.000.-.

GIL-MERINO. Estupendo piso. Luis Alberdi. Tres, salón, soleado. 10.300.000.-.

GIL-MERINO. Centro. 250 m.², para reformar.

GIL-MERINO. ¡Oportunidad! En Briviesca. Chalet adosado a estrenar. 145 m.². Jardín, sótano, entrecubierta. Infórmese. Calle Santander, n° 3-1°-Izda. 274865.

SE VENDE local de 40 m.², completamente instalado, agua, luz, persiana seguridad eléctrica. Avda. Constitución. ☎ 480186.

VENDO piso. Federico García Lorca, 1-7°-D. 217906. Abstenerse agencias.

POZA: Agencia Inmobiliaria. Vitoria, 27 - A, oficina 211. ☎ 273034.

POZA: Ideal profesionales. Principio calle Vitoria, 5, salón, 2 baños. Buena altura, 140 m.² 273034.

APARTAMENTO lujo, 1, salón, servicios centrales, muy céntrico. 273034.

APARTAMENTO muy céntrico, 2, salón, amplia terraza, precio interesante. 273034.

POZA: Zona residencial, 4, salón, 2 baños, jardín privado. 273034.

POZA: Oportunidad, Gamonal, 3, salón, garaje. Infórmese. 273034.

POZA: individual, 5 kms. Burgos, nuevo, garaje, jardín. 273034.

FINCAS Muñoz. Encontrará lo que busca. Consúltenos. Laín Calvo, 20.

MUÑOZ. Asesoría Inmobiliaria. Administración Fincas. Comunidades. Laín Calvo, 20. 274382.

BURGENSE. Tres, salón, servicentrales. Extraordinarias vistas. Muñoz. 274382; 274724.

CONCEPCION. Cuatro, salón, calefacción individual. Muñoz. 274724; 274382.

DUPLEX. Salón 45 metros. Tres, céntrico. Exterior. Muñoz. 274724; 274382.

VITORIA. Grandmontagne. Tres, salón, garaje, servicentrales. Exterior, Muñoz. 274724; 274382.

LOCALES. Extraordinarias zonas comerciales. Venta-alquiler. 274382; 274724.

MUÑOZ. Café bar instalado. Buena zona, 105 metros. 274382, 274724.

FINCA urbana. Castrillo del Val. 5.300 metros. Muñoz. 274382; 274724.

MARCOS Agencia Inmobiliaria. Calle Travesía del Mercado, 2 entreplanta (Hondillo). 273252.

MARCOS Fuentecillas, tres, salón, individual de gas, 80 metros. 9.500.000.

MARCOS Santiago, tres, salón, individualizado, buena altura y orientación.

MARCOS San Isidro, tres, salón, individual, garaje, trastero, terreno 40 metros.

MARCOS Zona Gamonal, 95 metros, individual de gas, buena altura y orientación. Oportunidad.

MARCOS Calle Sauce, tres, salón, servicentrales, garaje, buena altura, seminuevo.

MARCOS Avda. del Vena, dos, salón, centralizado, exterior, reformado.

MARCOS Parque Europa, apartamento, una y salón, calefacción central, garaje, trastero, estrenar. Exterior. 9.500.000.

MARCOS Paseo Pisones, tres, salón, individual, 90 metros, ascensor. 8.000.000.

MARCOS Eladio Perlado, tres, salón, centralizado, exterior, soleado. 273252.

MARCOS Calle Vitoria, tres, salón, individualizado, buena orientación.

MARCOS Plaza San Pablo, tres, salón, individualizado, exterior. 273252.

MARCOS Federico Martínez Varea, tres, salón. Exterior, calefacción central. Ascensor.

MARCOS Calle Consulado, 60 metros, tres, salón, reformado e individualizado. Muy céntrico.

INMOBILIARIA Gamonal. Carmen. 9°, cuatro, salón, cocina-comedor, baño, aseo. Calle Vitoria, 175 - 1° F. 218659.

INMOBILIARIA Gamonal. Santa Bárbara. Tres, salón, terraza cubierta, centralizado, mejoras.

INMOBILIARIA Gamonal. Zona Alfareros. Buhardilla 60 m.² para reformar. 2.200.000.

INMOBILIARIA Gamonal. Lavaderos. Próxima construcción, cuatro, salón, dos baños, garaje.

INMOBILIARIA Gamonal. Vitoria. Cuatro, salón, baño, aseo, trastero, dos entradas.

INMOBILIARIA Gamonal. Vitoria. Dos, salón, amplias terrazas, contraventanas, escayola, garaje.

VENDO piso cuatro habitaciones, cocina, servicio. Los Colonia, 15 - 1°. ☎ 267218.

ORTEGA: Avda. Cid, 160 m.² piso exterior, siete, salón, dos baños, centralizado. Calle Vitoria, 23. ☎ 262426.

ORTEGA: Cuarteles: tres, salón, dos baños, amplia cocina, centralizado, trastero, garaje.

ORTEGA: General Yagüe, 2°, cuatro, salón, dos baños, trastero, garaje.

ORTEGA: Reyes Católicos, 3° piso, tres, salón, calefacción central, soleado.

ORTEGA: Zona Calzadas, apartamento reformado, dos, salón, individual gas, trastero.

ORTEGA: Emperador, 3° piso, tres, salón, calefacción central, acondicionado. 262426.

ORTEGA: Francisco Grandmontagne, 3°, tres, salón, calefacción central, acondicionado. 262426.

ORTEGA: Barriada Inmaculada, tres, salón, calefacción individual, armarios empotrados, reformado.

ORTEGA: Santiago, cuatro, salón, dos baños, calefacción central, exterior, soleado.

ORTEGA: Villa Pilar, exterior, cinco, salón 37 m.² tres baños, garaje, trastero, amplia terraza, centralizado. Calle Vitoria, número 23 - 4°. ☎ 262426.

ORTEGA: Avda. del Vena, apartamento, dos, salón, calefacción central, soleado, acondicionado.

ORTEGA: San Francisco, 7°, exterior, soleado, tres, salón, individual gas natural.

ORTEGA: Parque Europa, nuevo, cuatro, salón, dos baños, trastero, garaje.

ORTEGA: Barriada Zurbarán, estrenar, tres, salón, dos baños, garaje, trastero.

ORTEGA: San Bruno, exterior, cuatro, salón, dos baños, centralizado, bueno.

ORTEGA: Barriada San Cristóbal, tres, salón, acometida gas, muy reformado.

ORTEGA: Federico García Lorca, tres, salón, dos baños, garaje, trastero.

ORTEGA: Centro Eladio Perlado, local 330 m.² muy comercial. 262426.

ORTEGA: Pentasa 3, esquina, nave 100 m.² planta, doblados 100 m.² acondicionada.

APARTAMENTO General Vigón - Parque Avenidas. Un dormitorio, salón 35 m.² servicios centrales, amplia terraza. 262426.

PARQUE Avenidas, 2° piso, tres dormitorios, salón, servicios centrales, buen precio. 262426.

VENDO piso seminuevo, Alfonso X El Sabio, 46 - 1°. Soleado. 235201.

Fincas Rústicas

SE VENDE solar céntrico en Villasandino. 988 767144.

PRIGO. Casa 250 m.² aproximádamente, dos plantas, 6 kms. Infórmese. 11.866.

PRIGO. Humienta. Tres plantas, tres, salón, terreno, garaje. Estrenar. 11.642.

PRIGO. Quintanilla Sobresierra. 320 metros aproximádamente, dos plantas, amueblado. Garaje. 11.556.

PRIGO. Quintanilla Vivar. Nueva construcción. Chimenea francesa. Jardín. Ocasión. 8.067.

PRIGO. Fresno Rodilla. Tres plantas, tres, baño, aseo, jardín. 7.066.

SE VENDE chalet a estrenar, a 10 kms. ☎ 292002.

EXPANDEX. Sarracín, dos casas de planta y piso, 1.000 m.² de terreno, se venden juntas o separadas. ☎ 265251.

CHALET a estrenar, en Salas de los Infantes, 184 m.², construídos, en finca de 500 m.². ☎ 380899.

VENDO parcelas, 800, 1.400, 2.800 m.², 10 kms. Burgos. 405228.

Ganados y aperos

PARA podar, todo tipo de herramientas en Cuchillería Fermiñán, San Cosme, 10, (junto Plaza Vega). ☎ 205636.

MOTOSIERRAS. Ahora operación cambio. Hasta 31.740.pesetas por la vieja. Cambie a Husqvarna, saldrá ganando. Hedbe. San Pedro Cardeña, 80.

MOTOAZADAS estrenar, desde 58.000.- pesetas, motosierras nuevas y usadas, tijeras podar, cortasetos. Hedbe. San Pedro Cardeña, 80.

SE VENDEN ovejas con cria y 20 borras abocadas a parir. Sasamón. ☎ 370055.

VENDO 60 ovejas con lechazos y vaca abocada a parir. Valentín, Jaramillo Quemado.

VENDO cebada Kym R-2. ☎ 170380. Nebreda (Burgos).

VENDO 2000 fardos de forraje, esparceta, alfalfa y veza. ☎ 161216.

GANADEROS, carniceros, agricultores; suscríbanse «Ferias-Mercados-Mataderos» Revista semanal agroganadera, informativa, precios ganado, productos agropecuarios. Gran Via, 49. Salamanca. ☎ 923-270587.

VENDO cebada Iranis y Pallas, procedente de R-1. ☎ 275748.

SE VENDEN 150 ovejas pariendo y abocadas a parir. ☎ 360540, 223216.

VENDO 70 ovejas pariendo. ☎ 450068.

VENDO John Deere 3135, pala Tenías industrial, remolque 8 Tm. arados discos, molino Sayto 27 martillos. Exuperancio. Torresandino. ☎ 551160.

VENDO 10.000 kgs. de cebada Pallas, procedente de R-1. Pedrosa Rio Urbel. ☎ 451108.

SE VENDEN 20 novillas Frisonas, de clase y con carta, de 16 a 18 meses. ☎ 161063.

SE VENDEN 250 fardos de alfalfa. ☎ 260699.

SE VENDEN 100 ovejas Churras. Llamar ☎ 947-354191. Pancorbo.

VENDO tractor Ebro 470, remolque y herramientas, buen estado. 275352.

ROSALES, frutales, bulbos de importación, todo tipo de semillas, hortalizas y flores. Garden House. General Vigón, 23.

MOTOSIERRAS. Gran calidad, alto rendimiento. Todos los modelos a los mejores precios. Garden House. General Vigón, 23.

MOTOAZADAS. 4 tiempos, 7 cv. de desarrollo, 70.000.- Ptas. Garden House. General Vigón, 23.

A LA HORA de podar, piense en Garden House. Todo tipo de herramientas y productos de la más alta calidad. Garden House. General Vigón, 23.

SE VENDEN 100 ovejas emparejadas y 300 abocadas a parir. José Luis Escudero. Lantadilla (Palencia). ☎ 988-817419.

VENDO cebada procedente R-1 Kin e Iranis. ☎ 451106.

VENDO 130 ovejas. Gumiel del Mercado, Alfonso Muriel Ruiz. 545178.

VENDO 4 carneros Churros. Luis Fresno, Valbuena de Pisuerga, (Palencia).

Huéspedes

HAY habitación para trabajador, confortable. También limpiaría la ropa. ☎ 273804.

ALQUILO habitación caballero, derecho cocina, calefacción. Quintanadueñas. ☎ 204679.

Muebles

SE VENDE aparador de caoba macizo. Interesados llamar ☎ 221409.

SE VENDE modular roble 2 camas y armario. ☎ 264762.

COMPRA venta de muebles. General Dávila, número 13. 228880.

Televisión

VIDEO Club Cento, vende películas en Beta y VHS, 4 películas Beta 1000 pesetas, 6 películas VHS 3000 pesetas.

Traspasos

TRASPASO discoteca por traslado, pleno funcionamiento. Condiciones a convenir. 987 228617.

SE TRASPASA mercería de 25 m.², con o sin género. Vitoria, 191. ☎ 238058.

TRASPASO charcutería alimentación en funcionamiento. Clientela fija. Situado en calle Vitoria (zona Gamonal). Llamar ☎ : 223423: 223362; 220806.

PRIGO. San Pablo. Traspaso, 42 m.² instalado, buena claridad, zona céntrica. 11.690.

PRIGO. Miranda. Traspaso, 12 m.² instalado. Buena claridad. Mínima renta. 10.409.

TRASPASO bar en Briviesca. Zona ambiente. ☎ 300094, 300105.

SE TRASPASA frutería económica. ☎ 210625.

NEGOCIO de hostelería, céntrico y conocido, ideal matrimonio. Negociación directa. Tardes de 5 a 7. Calle Santander, 19 - 6° E.

TRASPASO puesto plaza Mercado Norte. 400.000.-, renta mínima. ☎ 235002.

SE TRASPASA local económico, 50 m.² aproximádamente. Calle Calzadas. ☎ 200124, 262516.

HERRERIA: Sanjurjo: Bar nuevo instalado: tiempo indefinido, cualquier negocio. 201460.

SE TRASPASA bar amplio, en funcionamiento. Interesados llamar 232605; 229715.

DELAFUENTE. Cafetería 100 metros, dos entradas, magníficamente instalada, próxima San Pablo. 265142.

DELAFUENTE. ¡Ocasión! Dos puestos fruta, máquinas, poca renta. Plaza Gamonal.

DELAFUENTE. Bar 60 metros, diáfano, todas instalaciones, poca renta. Calzadas.

FERNAN González, pub totalmente instalado, precio interesante. Infórmese. 273034.

CAFE bar instalado. 50 metros. Gran afluencia. Calle peatonal. 274382.

ORTEGA: Paloma: local de 60 m.² con entreplanta, en funcionamiento. 262426.

ORTEGA: Zona Bernardas, pub en funcionamiento, 85 m.² rentabilidad garantizada. 262426.

ORTEGA: Eladio Perlado, cerca ambulatorio, boutique funcionamiento, 60 m.².

Varios

PRO-VIDA en Burgos: San Pablo, 12 - C, 1°, en Valladolid: San Luis, 8 3°. ☎ 983-299471.

SE ARREGLAN persianas, rieles de cortinas, todas clases. ☎ 262107.

FONTANERIA canalones cinz, plástico, tela asfáltica, tejados. ☎ 480769.

FONTANERIA y albañilería Rodríguez. ☎ 480732.

REPARACION canalones, colocación nuevos, tejados y tela asfáltica. 480371. Burgos.

SE ARREGLAN persianas, rieles de cortinas, todas clases. ☎ 262107.

PINTURA General Elba. Presupuestos sin compromiso. ☎ 273150; 210465.

VENUS Agencia Matrimonial. Cumplimiento, discreción, seriedad, psicología, rapidez. 981 234240.

COLOCACION reparamos canalones, colocamos tela asfáltica, se reteja. Damos garantía. 274851.

VENUS Agencia Matrimonial. Excelente servicio, seriedad. Psicología, inmenso fichero esta zona. 981 - 234240.

CLINICA. Interrupción legal del embarazo y planificación familiar. Centro Clínico El Bosque 91 - 3025945; 3025946.

AGENCIA Matrimonial "Iris" Burgos. Señorita 46 años, fines serios. Calle Luis Alberdi, número 1 entr. Planta oficina 9. ☎ 480750.

PARAPSICOLOGIA. Lectura de las cartas del Tarot. Seriedad. ☎ 212683.

AGENCIA Matrimonial Psico-Dual. Disponemos 597 fichas en Castilla. Discreción. Pida información gratis apartado 34.117 Barcelona. 93 - 2577697.

ECHADORA de cartas en Burgos. ☎ 983-209973, preguntar Libertad.

CANALONES y tejados, reparamos y ponemos nuevos al momento. 233063.

PATRON embarcaciones recreo por correspondencia. Chárter Mediterráneo. Traslado Barcos. As de Guia. Villa de Plencia, 6. 48930 Las Arenas (Vizcaya). ☎ 94-4800744. Fax: 94-4800467.

REPARACION canalones viejos, colocación nuevos. Tejados y tela asfáltica. 211723.

AGENCIA Matrimonial El Alba, seriedad y discreción. Calle Independencia, 1, 1.° D. ☎ (987) 227146. León.

DIARIO de Burgos. El periódico de mayor difusión en Burgos, capital y provincia.

ANUNCIESE en esta sección. La difusión de su anuncio está plenamente asegurada.

EL 80% de los lectores burgaleses de periódicos, leen diariamente DIARIO DE BURGOS.

Este espacio vale
2.016 Ptas.
(Incluido IVA)
Diariamente
martes, miércoles, jueves y viernes

AVISO
A LOS SUSCRIPTORES

PARA ASEGURARSE UNA BUENA RECEPCION DE **DIARIO DE BURGOS**

COMUNIQUENOS

- Su cambio de domicilio.
- Irregularidades en la recepción del Diario.

Diríjase a:

Jefe de Distribución y Ventas
San Pedro de Cardeña, 34. 09002 BURGOS
Teléfono: 26 83 75

ANUNCIOS EN ESTA SECCION

Si quiere anunciarse en esta Sección, diríjase a nuestra Administración, Agencias de Publicidad o al corresponsal de DIARIO DE BURGOS en su localidad.

BOLETIN DE SUSCRIPCION

Diario de Burgos

Departamento de Distribución y Ventas
C/. San Pedro Cardeña, 34. ☎ 268375 Apartado 46 - 09002 BURGOS

PRECIOS DE SUSCRIPCION

	trimestre	semestre	año
Capital	7.080	14.160	28.320
Fuera de la Capital	7.080	14.160	28.320

FORMA DE PAGO (Indico con una X la forma en que abonaré mi suscripción).

- ○ Recibo en domicilio (sólo Burgos capital).
- ○ Contra reembolso (fuera capital)
- ○ Cheque bancario, giro postal.
- ○ Domiciliación Bancaria.

EL COBRO SERA POR ADELANTADO

D. .....
Población ..... Calle ..... n.° .....
piso ..... Desea suscribirse a DIARIO DE BURGOS a partir del día 1.° del mes de ..... de 199....., por un período de .....
(mes, trimestre, semestre o año).

DOMICILIACION BANCARIA

Muy señores míos:
Les ruego que con cargo a la cuenta núm .....
atiendan hasta nuevo aviso los recibos presentados por DIARIO DE BURGOS, a mi nombre.

Banco o Caja de Ahorros .....
Agencia ..... Dirección .....
Localidad ..... Nombre o razón social del titular de la cuenta .....
.....Fecha .....

Firma

M.C.D. 2018

AGENDA

Santoral

Ss. Félix, pb.; Eufrasio, Dacio, Fulgencio, Sabas, obs.; Malaquías, pf.; Juan de Ribera, Macrina, cfs.; Prisco, Prisciliano, Englemaro, Benedicta, ms.; Esteban, abad.

Misa: De Feria.

Farmacias

Servicio de guardia. — De nueve y media de la mañana a once de la noche, Atienza, Laín Calvo, 19. Sánchez Falo, Francisco Grandmontagne, 23 (Gamonal). Labrador, Zatorre, 1.

Servicio de urgencia. — De once de la noche a nueve y media de la mañana, Atienza, Laín Calvo, 19.

Boletín meteorológico

Datos recogidos ayer en el Observatorio Meteorológico del Aeródromo militar de Villafría.

Barómetro. — Presión atmosférica, 694,2 milímetros de mercurio.

Temperatura ambiente: Máxima, de 4,6 grados a las 15,45 horas.

Mínima, —1,8 grados a las 2 horas.

Viento: NE..

Humedad: 78 %.

Taxis

Avda. Cid. Res. Sani.	22 80 56
P. Sto. Dom. Guzmán	20 30 55
Conde Jordana	20 30 88
Plaza de Vega	26 28 62
Avda. Eladio Perlado	21 96 97
C/. Vitoria (B. J. XXIII)	22 44 06
P.° de los Pisones	26 32 35

Urgencias

Servicio de Policía	0 91
Serv. Pol. Municipal	0 92
Policía Municipal	28 88 34
y	28 88 39
Guardia Civil	22 90 04
Comisaría	27 68 01
Gobierno Civil	20 55 00
Jefatura de Atestados	23 24 11
Jefatura Prov. Tráfico	22 11 12
Bomberos (emerg.)	0 80
y	28 88 38
Casa de Socorro	26 14 10
Hospital G. Yagüe	28 18 18
S. S. (Urgen. Resi.)	28 18 00
A. Alcoho. Anó.	23 65 52
S.O.S. droga	26 36 00
Cruz Roja	22 15 00
Hospital Provincial	23 50 11
Tele SOS Burgos	20 90 90
Teléfono Esperanza	20 42 42
Gas Natural, averías	23 44 00
Iberduero, avisos	22 10 81
Ambulancia (partc.)	20 94 52
RENFE	20 35 60
Obras Públicas	22 45 00
Tele Ruta	91-4417222

Miranda de Ebro

Bomberos	31 00 00
Guardia Civil	31 00 39
Seguridad Social	34 90 00
Cruz Roja	31 00 37
Policía	31 00 95
Gas natural	33 23 33

Aranda de Duero

Bomberos	50 32 00
Guardia Civil	50 00 86
Cruz Roja	50 26 18
Policía	50 29 04
Gas Natural	50 06 04

Lerma

Guardia Civil	17 00 37
Cruz Roja	17 00 60

Roa

Guardia Civil	54 00 13
Cruz Roja	54 01 84

Medina de Pomar

Guardia Civil	11 07 06
Centro de Salud	11 16 20

Briviesca

Cuardia Civil	59 00 34
Cruz Roja	59 08 28

Belorado

Guardia Civil	58 00 46
Cruz Roja	58 01 89

Villarcayo

Guardia Civil	10 00 17
Cruz Roja	10 01 18

Salas de los Infantes

Guardia Civil	38 00 10
Ambulancia Municipal	38 00 21
Serv. Prev. y Salv.	38 09 89
y	38 00 21
Centro de Salud	38 03 47

Villadiego

Guardia Civil	36 00 04
Ambu. e Incendios	36 00 04
y	36 00 01

Medina de Pomar

Guardia Civil	11 07 06

Espinosa de los Monteros

Guardia Civil	12 00 05
Cruz Roja	12 03 93

Melgar de Fernamental

Guardia Civil	37 20 18
Ambulancia:	
Guardia Civil	37 20 18
Centro G. Médicas	37 25 95

Valle de Mena

Cruz Roja	12 62 92

Monumentos de Burgos

Horario de visita

Catedral. — Todos los días, 9,30-13,00 y 16,00-19,00. 200 pts. y 125 grupos de 10, colegios, 75.

Colegiata de Covarrubias (Telf. 406311). — Martes, cerrado. Laborables: Sólo a las 10,30-13,30-16,30-18,30. Sábados y domingos, 10,00-14,00 y 16,00-19,00. 100 pesetas y grupos 50 pesetas. Colegios, 25.

Iglesia de San Nicolás. — Laborables, 18,30-20,00 horas. Lunes, 9,00-14,00 y 17,00-21,00. Sábados, 9,00-14,00 y 18,30-20,00. Festivos, 9,00-14,00 y 17,00-18,00.

Iglesia de San Esteban. — Llamar a la casa parroquial: 20 70 95.

Museo Monográfico de pintura «Marceliano Santa María». — Lunes y festivos, cerrado. Laborables, 10,00-14,00 y 17,00-20,00. Domingos, 10,00-14,00. 25 ptas. Gratis colegios y estudiantes con profesores. Jubilados gratis sábados, previa solicitud y en grupos.

Museo arqueológico «Casa de Miranda». — Calles Miranda y Calera. Domingos y festivos, cerrado. Laborables, 10,00-13,00 y 16,45-19,15. Sábados, 11-13,00. Extranjeros, 200 pts. Españoles, gratis con el D.N.I.

Monasterio de las Huelgas. — Lunes, cerrado. Laborables, 11,00-13,15 y 16,00-17,15. Domingos, 11-13,15. 300 pts. persona. 225 pts. grupos. 100 pts. colegios y jubilados. Los miércoles de cada semana la visita es gratuita.

Cartuja de Miraflores. — Misa laborables: 9,00; festivos: 7,30 y 10,15. Visita laborables, 10,15-15,00 y 16,00-18,00. Visita festivos, 11,20-12,30, 13,00-15,00 y 16,00-18,00.

Iglesia de Santa Agueda. — Abierta horas de culto.

Iglesia de San Gil. — Abierta horas de culto.

Iglesia de San Lorenzo. — Abierta horas de culto.

Iglesia de San Lesmes. — Abierta horas de culto.

Monasterio de San Pedro de Cardeña. — Misa festivos: 11,00. Visita laborables: 9,30-13,00 y 15,30-18,00. Visita festivos: 12,00-14,00 y 15,00-18,00. 100 pesetas personas y 75 en grupos a partir de 30, colegios, 50.

Monasterio de Santo Domingo de Silos. — Laborables, 10,00-13,00 y 16,30-18,00. Festivos, 16,30-18,00. — 100 pts. Grupos de 25 y estudiantes, 50 pts. Misa (canto Gregoriano): Laborables 9,00. Festivos, 12,00. Vísperas (canto Gregoriano), 19,00.

Coches de línea

Salidas a:

Adrada de Haza: 14,00 (lu., mi., vi.: 18,00, fes. no)
Aguilar de Campoo-Cervera de Pisuerga: 9,30 (ju. y sa.)
Aguilar de Campoo-Cervera de Pisuerga: 17,00 (diario, dom. y fes. no)
Aranda de Duero: 7 - 10,45 - 13,00 - 13,30 - 15,30 - 17,30 - 19,30 (diario, dom. no)
Arenillas de Riopisuerga: 14,00 - 19,00 (diario, sab.: 14,00, dom. y fes. no)
Arija: 17,30 (lu., mi., vi.: 18,00, fes. no)
Alar del Rey: 17,30 (diario, vi.: 18,30, sab.: 13,30, dom. y fes. no)
Barcelona (directo por autopista): 10,45 15,00 - 23,00 (diario, dom. no)
Belorado: 13,30-18,15 (diario, vi.: por Cerratón 19,00, dom. y fes. no)
Bilbao (directo): 8,00-10,30-16,00 (diario, dom. y fes. no)
Bilbao: 7,15-12,00-14,00-18,00 (diario, dom. y fes. no)
Bilbao-Espinosa de los Monteros: 14,00-18,00 (diario, dom. y fes. no)
Briviesca: 7,45 - 10,30 - 12,30 - 13,30 17,45 - 19,30 (diario, sab.: 17,45-19,30, dom. y fes. no)
Cabia (por Cayuela-Albillos): 18,30 (lun. y vi., fes. no)
Carcedo de Burgos: 12,45 (vi. fes. no)
Castrojeriz-Arenillas: 14,00 (diario; ju. dom. y fes. no)
Covaleda: 18,30 (diario, dom. y fes. no)
Eibar: 16,30 (diario, dom. y fes. no).
Fresneda de la Sierra: 19,30 (diario, dom. y fes. no)
Frías-Oña: 17,45 (diario, sab.: 13,30, dom. y fes. no)
Fuentes de Oñoro-Ciudad Rodrigo-Salamanca-Zamora-Toro-Valladolid-San Sebastián-Irún: 16,30 (diario, dom. no)
Hoyales-Roa: 18,00 (lu., mi., vi., sa.: 14,00, fes. no)
Irún: 10,45-14,15 (diario).
Irún-San Sebastián-Valladolid-Toro-Zamora-Salamanca-Ciudad Rodrigo-Fuentes de Oñoro: 10,30 (diario, dom. no)
León: 12,00 (diario, dom. y fes. no)
Lerma (por Tordueles): 14,00 (mi., sa., fes. no)
Lerma (por Tordueles): 14,00 - 18,30 (lu., ma., ju., vi.: 19,15, fes. no)
Logroño (por Briviesca): 7,45 - 10,30 12,30 (diario, dom. y fes. no)
Logroño (por Belorado): 8,30 - 13,00 16,30 - 20,15 (diario, dom. y fes. no)
Los Balbases: 18,30 (lu., vi.: 19,00, fes. no)
Madrid: 10,45 - 12,30 - 14,30, - 15,30 17,30 - 20 - 22,15 (vi. 16,30) diario.
Madrid (Bus-Expres): 7,30 (diario, dom. y fes. no)
Mahamud-Presencio-Arcos: 18,30 (ma., mi., ju., fes. no)
Melgar de Fernamental: 13,30-19,30 (diario, dom. y fes. no)
Melgar de Fernamental-Osorno: 17,15 (diario, dom. y fes. no)
Miranda de Ebro: 13,30-17,45 (diario, sab.: 17,45, dom. y fes. no)
Miranda de Ebro: 6,45 (diario, sab., dom. y fes. no).
Oña-Trespaderne: 13,30 (lu., mi., vi.)
Palencia: 7,30-13,30-17,30 (diario, dom., fes. no)
Pedrosa del Príncipe-Astudillo: 17,30 (diario, vi.: 18,30, dom. y fes. no)
Peral de Arlanza-Baltanás-Villahoz: 18,30 (diario, vi.: 19,00, sab.: 14,00, dom. y fes. no)
Poza de la Sal: 17,45 (diario, sáb.: 13,30, dom. y fes. no)
Salidas Padrones: Padrones-Aguas Cándidas (sábados). Hozabejas-Terminón: 17,45 (vi.). La Parte-Salas (lu. y vi.). Rojas-Llanos (mi. y sa.). Rioseras-Salas (ma.). Ríocerezo-Salas (ju.).
Pradoluengo: 13,30 (diario, dom. y fes. no)
Quintana del Pidio-Roa: 18,00 (ma., ju., fes. no)
Quintanilla Cabrera-Jaramillo de la Fuente: 18,00 (vi., sa.: 14,30, fes. no)
Rabé de las Calzadas: 13,30 (vi., fes. no)
Roa de Duero: 18,00 (diario, sa.: 14,00, dom. y fes. no)
San Sebastián: 10,45-14,15-18,45-22,15 (sa. 22,15 no)
Santander-Ontaneda: 10,00-15,30-22,15 (diario)
Santibáñez Zarzaguda: 14,30 (diario, dom. y fes. no)
Santo Domingo de la Calzada: 8,30-13,00-16,30-20,15 (diario, dom. y fes. no)
Santo Domingo de Silos-Caleruega: 17,00 (lu., ma., mi., ju., vi.: 18,30, fes. no)
Santo Domingo de Silos-Caleruega: 14,00 (sa., fes. no)
Sasamón: 13,30 (diario, dom. y fes. no)
Sasamón-Grijalba-Herrera de Pisuerga: 17,30 (diario, vi.: 18,30, dom. y fes. no)
Soria: 7,15-14,00 (diario, dom. y fes. no)
Tinieblas de la Sierra: 19,30 (vi., fes. no)
Tobar: 19,15 (ma., mi., ju., vi., sa.: 13,30)
Tordómar: 18,30 (lu., vi., 19,00, sa.: 14,00, fes. no)
Torrelavega: 10,30 (diario)
Tórtoles de Esgueva: 13,45 (lu., mi. y sa., fes. no)
Tórtoles de Esgueva: 17,30 (diario, vi.: 18,30, sa.: 13,45, dom. y fes. no)
Villadiego: 9,30 (lu., fes. no)
Villadiego: 13,30-17,30 (diario, vi.: 18,30, dom. y fes. no)
Villadiego: 19,15 (lu., vi., fes. no)
Villahoz: 14,00 (ma., vi. sa., fes. no)
Vitoria-Eibar (directo): 16,30 (diario, dom. no)
Vitoria-San Sebastián: 10,45-14,15-18,45-22,15 (sa. 22,15 no) (diario, dom. y fes. no).
Valladolid: 10,30 (dom. y fes. no)

Servicio domingos y festivos

Aranda de Duero: 10,00 - 13,00 - 19,00 -21,00
Aguilar de Campoo: 17,00
Bilbao: 8,30-17,00-21,00
Briviesca: 9,30-19,00-23,00
Briviesca-Poza-Frías: 9,30
Logroño (por Belorado): 13,00 - 16,30 20,15
Logroño (por Briviesca): 19,00
Madrid: 12,30 - 10,45 - 14,30 - 15,30 16,30 17,30 - 18,30 - 19,30 - 20,00 22,15 24,00 3,15
Melgar de Fernamental: 19,00-23,00
Barcelona (directo por autopista): 16,00-23,00
Regumiel de la Sierra (Soria): 9,00
San Sebastián: 10,45-14,15-18,45-23,15-1,15
Santander: 10,00-15,30-20,00-23,15
Sasamón-Grijalba: 23,00
Torrelavega: 10,30
Tórtoles de Esgueva: 9,30
Villadiego: 23,00

Servicios Internacionales

París-Tours-Burdeos (Bus-express): (vi., 17,00).
París-Tours-Burdeos: (ma., ju. y vi., 22,00).
Lyon-Nimes-Toulouse-Besancon: 17,30 (ma., ju., sa.)
Suiza: 17,30 (ma., ju. sa.)
Holanda: 21,30 (jueves)
Alemania y Bélgica: 2,00 (mi., sa.)
Londres: (mi. y sa., 12,30).
Bélgica-Alemania-Holanda: 18,00 (jueves)

TV

Primera cadena

07,45 Carta de ajuste
07,59 Apertura
08,00 Avance de Telediario
09,10 En buena hora
12,55 Avance Telediario
13,00 Magazine territorial
13,30 Yo compro esa mujer. Viendo que ha llegado su hora, Enrique hace prometer a su hijo que se vengará de los Montes de Oca, únicos culpables de todo lo que les ha sucedido. Constanza, la mujer de Rodrigo, no tarda en advertir el odio que Matilde siente por ella.
14,00 Informativo territorial
14,30 No te rías que es peor
15,00 Telediario
15,35 La dama de rosa. Gabriela le ruega a Benavides que cese en sus apelaciones. David Rargel tiene un enfrentamiento con su superior, porque le encuentra en el interrogatorio del detenido, quien, según David, no sólo tiene conocimiento del atentado de Gabriela y Aníbal, sino que también está implicado.
16,30 Esta es su casa
17,25 Los hijos del frío. «Fecundación in vitro, hoy». Desde el 25 de Julio de 1978, año en el que nació la primera niña probeta, hasta hoy, los avances científicos han sido espectaculares. Actualmente hay miles de embriones humanos congelados y esperando ser transferidos a un útero para desarrollarse y crecer. El espacio intentará mostrar cómo se realiza hoy la fecundación in vitro. Se han logrado imágenes espectaculares de cómo se recoge un óvulo humano, cómo se lava, cómo se fecunda y cómo se desarrolla el embrión.
17,55 El duende del globo
18,00 Los mundos de Yupi
18,30 Cajón desastre. Incluye: «Bill Body», «Toffsy» y «Radio desastre».
19,20 Informativos territoriales
19,30 Obras maravillosas
20,30 Telediario. Director y presentador: Jesús Hermida. Incluye «El tiempo».
21,00 El precio justo. Espacio concurso presentado por Joaquín Prat.
22,30 Se ha escrito un crimen. «Presagio de muerte». Jessica Fletcher va a visitar a su sobrina, Carrie Palmer, en el primer aniversario de su boda. Por otro lado, existe la posibilidad de que su esposo descubra un nuevo satélite. La aparición del cadáver de un hombre, de cuyo asesinato Carrie es acusada, hace que Jessica tenga que intervenir.
23,15 A debate
24,00 Diario noche
00,30 Equinoccio. «Pueblecitos abandonados». Detrás de cada pueblo abandonado, queda siempre una historia que no necesariamente tiene que ser triste, y en la que parte de nuestra sociedad se niega a reconocer como propia.
01,30 Despedida y cierre

Segunda cadena

08,00 Dibuja-2
09,00 TV educativa
10,00 Noticias
11,00 La hora de...
12,05 Galería de música
13,05 Barrio Sésamo
13,30 Dibuja-2
14,00 Webster. «Diciendo adiós».
14,30 Estadio 2
15,00 Cifras y letras
15,30 Paseo central. Secuencias: «Richard Burton».
16,25 Noticias
16,30 Primera sesión. «La madrastra». Drama. Dir.: Roberto Gavaldón. España-Méjico. (1974). Dur.: 84 min. Color. Int.: Amparo Rivelles, John Moylder Brown, Ismael Merlo. Mercedes, una exprostituta ya madura, se ha casado con el industrial que ha sido su amante durante años. El hombre muere y ella se convierte en su heredera. Además de las empresas, se hace cargo de Daniel, su hijastro, un adolescente que está enamorado de ella.
18,00 Noticias
18,05 Historias de cada día
19,00 Basket ACB
19,30 Dibuja 2
20,00 MR. T.
20,30 Cheers
21,00 Noticias
21,10 Murphy Brown
21,35 Aquellos maravillosos años
22,05 La estrella es... Cary Grant. «Gunda Din».
00,05 Rápido
00,30 Ultima sesión. «A un Dios desconocido». Dir.: Jaime Chavarri. España. (1977). Dur.: 103 min. Color. Int.: Héctor Alterio, Angela Molina, Xavier Elorriaga. En el verano de 1936, en Granada, tres jóvenes comparten el amor que sienten entre ellos. Treinta años más tarde, uno de aquellos muchachos se ha convertido en un mago que actúa en salas de fiestas y que vive con Miguel, un político ambicioso.
02,00 Despedida y cierre

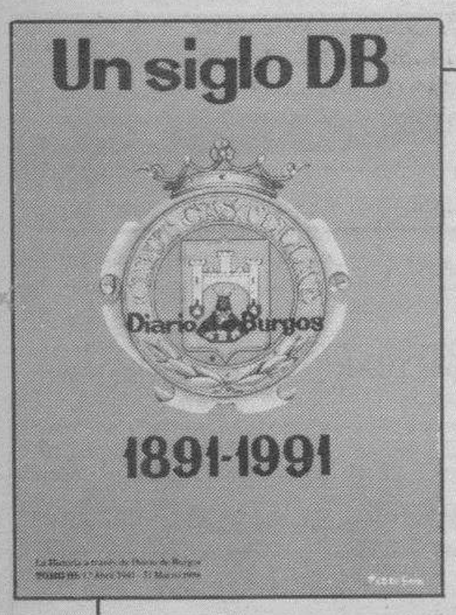

Una hemeroteca breve a su servicio

★ ★ ★

Un libro hecho con retazos del Diario, de acontecimientos que vivieron nuestros bisabuelos, abuelos, padres y nosotros mismos en el Burgos de los siglos XIX y XX

★ ★ ★

De venta en todas las librerías y quioscos de Burgos y su provincia

TOMO III «UN SIGLO DB»

A un precio popular: 550 Ptas.

«Un siglo DB»

La Historia a través de Diario de Burgos

TOMO III

Don .....
Calle ..... Telf. .....
Población/Provincia ..... C. P. .....
Desea recibir ..... ejemplares III TOMO
Desea recibir ..... ejemplares II TOMO
Desea recibir ..... ejemplares I TOMO
Contra reembolso
Talon nominativo
Fecha y firma

Sólo para fuera de Burgos

Enviar a:

Diario de Burgos, S.A.
Departamento Relaciones Públicas
C/. San Pedro de Cardeña, 34
09002 - BURGOS

M.C.D. 2018

CARTELERA

Cines

CORDON.— (Cine de estreno).— 5,15, 8 y 10,45. Del director de «La insoportable levedad del ser», estrenamos una historia más erótica que cualquier fantasía: **«Henry y June (El diario íntimo de Anais Nin)».** De Philip Kaufman —como director, productos y guionista de esta película—, con Fred Ward, Uma Thurman y Maria de Medeiros (como Anais Nin). ¿Dónde termina la pasión... y empieza el escándalo?: **«Henry y June (El diario íntimo de Anais Nin)».** (Mayores 18 años).

CONSULADO. — (Nueva reforma). ¡Atención! hoy la verdadera campeona de taquilla. ¡Un mes en cartel! 33.250.000 espectadores en USA **«Tortugas ninja».** Rap-hael, Leonardo, Donatello y Michaelangelo. **«Tortugas ninja».** Tus héroes de película. Llegan dispuestas a todo. ¡La tortugomanía llegó...! Todos los públicos. Horario: 5,30, 7,45 y 10,30 noche. Son ya últimos días. Apresúrate a verla.

GOYA. — (Su sala preferida). ¡Atención! hoy, lunes, último día, para poder admirar la maravilla de Walt Disney. **«La sirenita».** Un mes en cartel. Ganadora de 2 «Oscar» a la mejor canción y mejor partitura musical. Sólo sesión de 4,30 tarde. No te la pierdas. Y a las 6,15, 8,15 y 10,15 noche seguimos y ya en su 4.ª semana de éxito, la película para toda la familia. **«Sólo en casa».** En estas pasadas Navidades el pequeño Kevin esperó a que alguien más que Santa Claus bajase por su chimenea. **«Sólo en casa».**

GRAN TEATRO.— Hoy, 5,30, 8 y 10,45. Todo un sensacional estreno. Después del triunfo mundial de «El cazador» y «Manhattan Sur», llega la última realización de Michael Cimino, **«37 horas desesperadas»,** con Mickey Rourke, Mimi Rogers y Anthony Hopkins, **«37 horas desesperadas».** Un interesantísimo film policíaco de extraordinaria tensión y dramatismo, **«37 horas desesperadas».** Es una producción Dino de Laurentis. (18 años).

TIVOLI.— (Donde todo el año es temporada) 5,30, 8 y 10,45. Estrenamos, adelantando acontecimientos: **«Regreso al futuro —parte III—». De Spielberg, con Michael J. Fox. ¡La aventura más espectacular! ¡El futuro más inesperado! ¡El pasado más emocionante! «Regreso al futuro —parte III—».** En la calle les atacaban los bandidos, en el bar, los pistoleros, en el campo, los indios... ¡Vaya futuro que les espera en 1885! Puede que esta vez, en **«Regreso al futuro —parte III—»** hayan ido demasiado lejos... (Para todos los públicos. 3.ª semana.

Salas de arte

SALA ARLANZON. — De la Caja de Ahorros Municipal. Exposición-homenaje a De Gaulle, organizada por la Alianza Francesa. Hasta el 20 de Enero. Horas de visitas: Laborables, de 12 a 2 y de 7 a 9. Festivos, de 12 a 2.

Varios

BIG BOLERA AMERICANA.— Cafetería, juegos recreativos, billares, ping-pong, etc. Abierta desde las diez de la mañana. Final Reyes Católicos.

RESTAURANTES

ASADOR RESTAURANTE LA GLORIA. — Especialidad olla podrida y cordero asado, cordero por encargo y la olla podrida todos los miércoles, demás días de encargo. Asamos para llevar. ☎ 205950. Hospital del Rey.

ALMUERZOS TONI.— Meriendas, cenas, menús variados, 700 pesetas. Especialidad en alubias con almejas, pimientos rellenos de merluza, rabo de buey, cazuelitas variadas. Almuerzos especiales de 9 a 12. Lunes cerramos. Regino Sáinz de la Maza, 10. ☎ 272102.

ASADOR LOS TRILLOS.— Horno a la vista. Sólo cordero asado con ensalada, torta y jarro de vino de ribera. Para pinchar, chorizo a la brasa, morcilla, pimientos asados con anchoa y poco más. Alguna chuletilla a la brasa y cabecillas, los jueves, las cabecillas, a 250 pesetas. También asamos para llevar. Estamos en El Hospital del Rey. ☎ 262877. Abierto todos los días.

CAMPING FUENTES BLANCAS.— Abierto todo el año. Especialidad en paellas y comida casera. ☎ 233481. Cerrado por vacaciones hasta el 18 de Enero.

ASADOR CASA AZOFRA.— Asador restaurante. Especialidad en cordero asado al horno de leña. Asamos para llevar. Por encargo saboree nuestra olla podrida. calle. Hospital del Rey. Reserva mesas, ☎ 205973.

LA VARGA.— Especialidad: entremeses y pescados. Carretera Madrid-Irún, kilómetro 232. A 5 kilómetros de Burgos. ☎ 201640.

MESON DE LOS INFANTES.— Especialidades: olla podrida, lentejas medievales, cochinillo asado. Corral de los Infantes. ☎ 205982.

MESON DEL VENA.— Dos menús diferentes de lunes a viernes, a 850 pesetas. Menú típico castellano. Sopa castellana, cordero asado con ensalada, postre del abuelo, vino de ribera, 1.850 pesetas. C/. Alférez Provisional (frente Iberduero). ☎ 221551.

SAN AMARO.— Especialidad en carnes rojas, pescados finos. Postres caseros. Carretera Valladolid, s/n. ☎ 201707.

SANTANDER.— Menús diarios, 1.000 pesetas. Platos combinados. Especialidades: merluza rellena de salmón, escalopines marsala. Santander, número 6. ☎ 230899.

TORRES.— Especialidad: cordero asado al horno de leña. Bodas, comuniones y banquetes. Esquina calle Vitoria, número 228 (Gamonal). ☎ 220132.

LA CUEVA.— Especialidades: sopa serrana, merluza donostiarra. Plaza Santa María, 7. ☎ 208671. Cerrado domingos noche.

RESTAURANTE GAMONAL.— Menú diario para comer como en casa. Gran variedad. Reserve su mesa en calle Vitoria, 191. ☎ 220036.

RESTAURANTE ASADOR FUENTES BLANCAS.— Cocina tradicional, especialidad en paellas y en barbacoa, chorizo y morcilla a la brasa, chuletillas y pollo asado. Parque Fuentes Blancas. ☎ 236976.

RESTAURANTE DE ANGEL.— Especialidad en pescados. Caza en temporada. Cocina castellana. Repostería casera. Tres menús diferentes diarios por 775 pesetas. Restaurante de Angel. 80 plazas. Fernán González, 36. ☎ 208608.

RESTAURANTE VILLAFRIA, 33.— Especialidad de la casa: salmonetes al horno, langostinos a la plancha, chuletas de ternera a la pimienta. Cocina casera. Reserve su mesa fin de semana. Junto al surtidor de Villafría. ☎ 220019.

CAFETERIA AVENIDA.— Totalmente reformada. Nueva dirección. Abierto desde las 7 de la mañana. Desayunos, almuerzos, comidas, cenas, banquetes, reuniones y comuniones. Cocina casera. Especialidad de la casa: escalopines Avenida. Nos encontramos en Avenida del Cid, número 92 (junto al ambulatorio). ☎ 221022.

FONTANA DI TREVI.— El paraíso de las delicias italianas en Burgos. Paté original de foi-gras, ensalada de mar, solomillo de jabalí en salsa de vino y ciruela, pasta fresca, postre Fontana, helado de producción propia, pan fresco todos los días, toda la variedad de vino italiano y menú sorpresa: 2.300 pesetas. Avenida del Vena, 6. ☎ 220874.

BAR RESTAURANTE IBEAS.— Comidas económicas. Menús del día. Habitaciones. Bar Ibeas, calle. Candelas, 21. Gamonal. ☎ 220009.

HOSTAL LA TRUCHA.— La familia García Mata, ofrece a sus clientes y amigos un menú de excelente sabor y calidad. Excelentes garbanzos en cocido expresamente castellano y como especialidad de la casa. Acompañados de una excelente ternera guisada, con su magnífico sabor. Precio 900 Ptas. Otra de sus especialidades es el cabrito o cordero asado; éste se realiza expresamente de encargo, acompañado de su magnífica ensalada. Precio 2.000 Ptas. Sito en carretera N-623, Km. 50,400. Localidad, Covanera. Abierto todos los días desde las 6,30 a 7 horas de la mañana.

CANTINA QUINTANAPALLA «LAS CAMPANAS».— Comidas, meriendas, cenas. Calle Mayor, s/n (dentro del pueblo). ☎ 430320. Quintanapalla (carretera Vitoria, Km. 12).

MERENDERO FUENTE PRIOR.— Especialidad en cazuelitas. Abierto, viernes, sábados y festivos. ☎ 276660.

MESON EL SARDINERO.— (Nueva dirección). Cocina típica: Entremeses, cazuelitas y ensaladas variadas, sopas, chuletillas. Almuerzos, reuniones de trabajo, meriendas, cenas de grupos. Acogedor comedor con chimenea francesa. Para un mejor servicio, reserven para el fin de semana. ☎ 209022. Sin desplazamientos, estamos junto a la Catedral, en calle Santa Agueda, 21. Menús diarios.

CAMPING CABIA.— Carretera Valladolid, Km. 15. ☎ 412078. Bar, piscina, camping, restaurante con chimenea. Cocina casera, especialidad en olla podrida los jueves. Menús económicos. Bautizos, comuniones y meriendas. A 10 minutos de Burgos.

RADIOS

Radio Popular OM: 837 Khz.— 06,03: Onda pesquera. 07,00: Primera hora. Informativo. 07,25: Informativo regional. 07,55: Informativo regional. 08,20: Burgos noticia. 09,00: Protagonistas. 13,10: La rotonda. Magazine. 13,15: El tiempo. 13,30: Burgos-deporte. 14,03: Burgos noticia. Mediodía. 14,15: Castilla y León. Informativo regional. 14,30: Mediodía. Informativo nacional. 15,30: El compás. Tertulia. 16,05: Directamente Encarna. 20,00: Las noticias de la tarde. 20,30: Castilla y León. Informativo. 21,05: Burgos noticia. Ultima hora. 21,30: El espejo. 22,30: Popular deportivo. 23,00: Un día en España. 00,00: La linterna. Tertulia. 00,30: La otra cara de España. 01,03: Sé que estás ahí. 03,03: Juntos en la noche. Cada hora: Boletines informativos.

Popular F.M. COPE 95,5 Mc. — 07,00: Magazine. 09,00: Los populares. 21,00: Rock & rock. 22,00: Los populares internacionales. 23,00: Jazz porque sí. 00,00: Rock & pop. 02,00: Fórmula noche. Cada hora: Boletines informativos.

Antena 3 de Burgos 94.3. F.M.: Stéreo. 6,00: El primero de la mañana. 8,30: El primero de la mañana, edición regional. 9,00: El primero de la mañana, especial reportajes. 11,05: Viva la gente. 12,05: «Viva la gente de Burgos». 14,05: Segunda Edición. Informativo Local. 14,33: Viva la gente del deporte. Edición local. 15,00: Crónica 3. 15,05: Viva la gente de Burgos. 16,05: Viva la gente de la tarde. 18,30: Viva la gente del Cole. 19,05: Antena de Castilla y León. 19,20: Tercera hora. Informativo local. 19,33: Los 33 de Antena 3 (edición local). 20,05: Viva la gente de la música. 20,33: Gomaespuma. 21,33: La salud es lo que importa. 22,30: Hora cero. 24,00: Supergarcía en la hora cero. 1,30: Polvo de estrellas. Justo al finalizar Supergarcía. 4,00: Gomaespuma (repetición). 5,00: Supergarcía (repetición). Noticias a las horas en punto y a las medias.

Radio 80 Serie Oro. (97.1. MHz). — Veinticuatro horas de la mejor música con las 2.000 mejores canciones de las tres últimas décadas.

RNE Castilla y León RNE-5. Frecuencia: 1.017 Khz. O.M. Programación de lunes a viernes: De 8,45 a 9 h.: Informativo local. De 12 a 13,30 h.: Magazine local «Como te le cuento». De 13,50 a 14 h.: Informativo local. De 15 a 15,30 h.: Información deportiva local «Libre directo». De 16 a 17 h.: Magazine provincia «La espadaña». De 19,05 a 19,45 h.: «Contigo en la distancia». De 19,55 a 20 h.: Informativo local. Programación sábados: De 8,50 a 9 h.: Informativo local. De 13,50 a 14 h.: Informativo local. De 14,30 a 15 h.: Información deportiva local «Libre directo». De 17 a 19,15 h.: Retransmisión encuentros fútbol «Con el Real Burgos». Estos programas se emiten por R-5. Frecuencia 1.017 Khz. O.M.

Radio Castilla-SER O.M. 1.584 Kc.— 6,00: Matinal SER, con información a las 7,20, 7,50 y 8,40. 9,00: Hoy por hoy, con Iñaki Gabilondo. 12,30: Magazine local. 14,00: Informativo hora 14. 15,05: Programa deportivo local. 16,05: Programa musical. 17,00: Sesión de tarde con Julio César Iglesias. 19,05: Magazine local. 20,00: Informativo hora 20. 21,05: Sorteo ONCE. 22,00: Coplas de mi SER. 23,00: Hora 25. 00,00: El larguero. José Ramón de la Morena. 1,00: La ventana indiscreta. 4,00: De la noche a la mañana. A todas las horas informativo SER.

Radio Castilla-40 Principales Programación durante 24 horas.

Diario de Burgos

Se vende en el día en:

ARANDA DE DUERO
- Victorino Calvo. Kiosco.
- Kiosco Angulo. Plaza Virgencilla, s/n.
- Florencio Fernández. Av. Castilla, 8.
- Kiosco «El Pito», Av. de los Caídos, s/n.
- Kiosco Polígono Residencial. Plaza Mediterráneo, s/n.
- Kiosco Avelino. Comandante Requejo, 5.
- Kiosco Santa Catalina (Junto a la Parroquia), Av. Burgos, s/n.
- Estación de Servicio Tamaca. Avda. Castilla.
- Ana M.ª Miravalles. Estación Autobuses.
- Pilar Alvarez. Avda. Luis Mateos, 1.

MIRANDA DE EBRO
- Pilar Narro Bravo. Comuneros de Castilla, 5.
- Pilar García de Albéniz. Kiosco. Carretera Logroño, 7.
- Purificación Zubizarreta Cañas. Estación, 48.
- Biblioteca Estación. Andén Norte.
- Librerías de Estación ff.cc. (Z.B.).
- Ana María Martínez. Kiosco Prensa. C/. Estación.
- Celestina Garrido. Venta de Prensa. C/. Vitoria, 19.
- Librería Malfaz. San Agustín, 3.
- Librería Erri. Real Aquende, 57.
- Juan F. Figuero. C/. del Río, s/n. Kiosco.
- Antonia Garrido. Librería. Real Allende, 26.
- José Ramón Aliende Ríos. Kiosco Prensa. C/. Francisco Cantera. Esq. Alfonso VI.
- Manuela Resa Martínez. Alfonso VI, 56.
- Antonio Crespo. Ctra. Logroño, esquina Las Conchas, junto iglesia. Kiosko Prensa.
- Inés Merino. Plaza Prim. Kiosco.
- Hotel Tudanca.
- Vicente Rojo. Ramón y Cajal, 2.

MADRID (13,30 h.)
- Gta. Ctro. Caminos-Sta. Engracia.
- Agustín de Foxá-Pl. de Castilla.
- Pl. Cuzco-P.º de la Castellana.
- Concha Espina, 6 (Estadio S. Bernabéu).
- Cibeles-P.º del Prado.
- Cibeles-Pasaje.
- Alcalá, 50.
- Pl. de las Cortes.
- Alcalá, 39.
- Alcalá 185.
- Sol, 1.
- Sol, 11.
- Sol, 13.
- Mayor, 5.
- Pl. de Isabel II (Opera).
- Quintana, 19.
- Princesa, 65.
- Princesa, 56.
- Gran Vía, 39.
- Gran Vía, 38.
- Montera-Gran Vía.
- Pta. de Alcalá, 2.
- Goya, 63.
- J. Hurtado de Mendoza-Dr. Fleming.
- Pl. de España, 2.
- P.º del Prado, 20.
- Alenza, 20.
- Plaza Santa Bárbara.

LOGROÑO
- Pedro Uruñela Nieto. Muro del Carmen, 2.

BILBAO
- Librería J. Guinea. C/. Elcano, 25.

BARCELONA (19,30 h.)
- Kiosco Estación Renfe (Sants).
- Kiosco Plaza Universidad. Aribau.
- Kiosco Cataluña. (Frente al Corte Inglés).
- Kiosco Puerta del Angel. (Frente Galerías).
- Kiosco Ramblas. C/. Carmen.
- Kiosco Ramblas. C/. Hospital.
- Kiosco Paseo de Gracia. Diagonal.
- Kiosco Paseo de Gracia. Provenza.
- Kiosco Paseo de Gracia. Diputación.
- Kiosco Plaza Urquinaona.
- Kiosco Riera Blanca, 4. (Frente Nou Camp).

VALLADOLID
- Plaza Mayor (frente al Club del Fumador).
- Plaza de España (Banco).
- Huerta del Rey (calle José Luis Arrese).
- Paseo de Zorrilla (Corte Inglés).
- Paseo de Zorrilla (iglesia de San Antonio).
- Estación del Ferrocarril
- Universidad.

Diario de Burgos

Fundado en 1891

Medalla de Oro de la Ciudad

DECANO DE LA PRENSA BURGALESA

Edita: DIARIO DE BURGOS, S.A.

Presidente: Angel León Albarellos

Director: Vicente Ruiz de Mencía

Gerente: Jesús Bueno Ordóñez

Adjunto a la Gerencia y Jefe de Producción: Javier Gutiérrez.

DIARIO DE BURGOS

Redactores Jefes: Juan José Calleja y Antonio José Mencía.

Jefes de sección: Ana Isabel Angulo, Alfonso Salgado y Guillermo Alonso.

Redacción: Roberto Granja, Javier Salgado, Juan Angel Gozalo, José Luis Sáiz, Mery Varona, Inmaculada Pascual, Ricardo Ruiz, Jaime Valdivielso, José Alberto Martín, Juan José Sáiz, Carlos Manrique, Mónica Muñoz, Pedro Sarrais y Xabier Garmendia. *Diseño:* Carlos Fraile, Alfredo Cortezón y Gonzalo de Domingo. *Fotografía:* Lorenzo Matías, Angel Ayala y Jesús Matías.

Administrador General: Gonzalo Albarellos Carrascal.

Delegación Aranda de Duero: M.ª Aurora Lázaro Muñoz, C/. Hospicio, 16, bajo C. ☎ 505917.

Delegación Miranda de Ebro: M.ª de los Angeles Crespo Sánchez, Ciudad de Haro, 4, 2.º C. ☎ 314620 331681. Salvador Moneo, C/. Logroño, 1. ☎ 311761.

Jefe de Publicidad y RR.PP.: Mariano González.

Regente de Talleres: Gonzalo Bárcena.

Distribución y ventas: Jesús López.

Redacción, Administración y Talleres: San Pedro de Cardeña, 34. 09002-Burgos. Red. ☎ 267280. Adm. ☎ 268375 - 265768. Télex 39703. Fax 268003. Apartado de Correos, 46.-C.P. 09080. Depósito Legal BU-5-1958.

M.C.D. 2018

Diario de Burgos

Condenado a diecisiete años de cárcel

El Supremo verá mañana el recurso de Amilibia

Carlos Navalón

Madrid .–La Sala Segunda del Tribunal Supremo señaló para mañana martes la vista del recurso de casación interpuesto por el abogado Marcos García Montes contra la sentencia dictada por la Audiencia Provincial de Madrid, que condenó al periodista Jesús María Amilibia a 17 años de cárcel, como autor de los delitos de homicidio consumado, con la agravante de abuso de superioridad, y de tenencia ilícita de armas.

Todo ello por la muerte de José María Fernández Villanueva, ocurrida el 28 de Octubre de 1988 tras una discusión de tráfico en Madrid.

El fallo de la sentencia impuso también a Amilibia el pago de una indemnización de quince millones de pesetas al hijo de José María Fernández y de cinco millones a la esposa, así como a la Fundación «Jiménez Díaz» por los gastos de asistencia médica prestada. Por su parte, el abogado defensor pidió en el juicio un año y seis meses de cárcel por imprudencia temeraria y tenencia ilícita de armas.

La sentencia declaró probado que Kety Kauffman conducía en la fecha señalada un vehículo, acompañada por Amilibia, con el que convive desde hace aproximadamente quince años. Kauffman invadió el carril izquierdo de la calzada de la calle Fuencarral, lo que obligó a frenar bruscamente a José María Fernández, que iba acompañado por su esposa y por su hijo. Una motocicleta golpeó la parte trasera del coche de Fernández Villanueva, ante lo que éste se bajó para ver lo sucedido, tras lo cual indicó a la conductora que «había que conducir con más cuidado».

El día primero de Diciembre de 1989, Amilibia era juzgado en Madrid y sentenciado a las penas que se enumeran en este reportaje. Foto Archivo.

Prisa por llegar al casino

Kety Kauffman le contestó «que le dejara en paz, que tenía prisa para ir al casino», lo que originó una discusión, «en la que ya intervino airadamente el procesado, que salió del coche portando un bolso de mano que había cogido expresamente de su interior y en el que guardaba un revólver, cargado con cinco cartuchos, para el que no tenía licencia ni guía de pertenencia. José María Fernández se dirigió hacia Amilibia y ambos comenzaron a insultarse y a empujarse mutuamente, momento en que el procesado extrajo el revólver y efectuó un disparo al suelo, lo que motivó que José María Fernández se quedara sorprendido, aunque señaló: "Es de fogueo», a lo que el procesado contestó «en tono irónico»: "Sí, sí de fogueo», con lo que dieron por zanjado el incidente.

Sin embargo, Kety Kauffman insultó a José María Fernández, quien se acercó a ella «y con objeto de callarla, pues seguía insultándole, introdujo una mano por la ventanilla y le agarró la cara, tapándole la boca, instante en el que el procesado, sin mediar palabra con aquél, le disparó, lo que produjo la muerte de José María Fernández el 24 de noviembre de 1988 en el hospital.

Fundamentos del recurso

El abogado defensor interpuso el recurso de casación al estimar que la Sala debió haber estimado la tesis que propuso en su calificación sobre el homicidio culposo. Añade que el Tribunal «no aplicó la Ley de las atenuantes de legítima defensa de Amilibia para con su conviviente a nivel de esposa Kety Kauffman, así como el trastorno mental transitorio dictaminado por los médicos especialistas en Psiquiatría Forense, que comparecieron al acto del juicio oral evacuando el informe pericial correspondiente».

La defensa alega también que la Audiencia Provincial no resolvió los puntos que propuso para debatir en el juicio oral «de forma clara, tales como el trastorno mental transitorio, el homicidio culposo y que las lesiones producidas a José María Fernández Villanueva no eran mortales de necesidad, conforme dictaminaron diferentes médicos, entre ellos el jefe del Servicio de Cirugía Digestiva de la Cruz Roja, el doctor Torregrosa, así como no haber tenido testigos de la acusación sin valorar lo manifestado por los policías intervinientes y por los demás testigos que comparecieron al acto del juicio oral».

El recurso se presenta también por quebratamiento de forma, «al haber consignado el Tribunal como hechos probados conceptos de carácter jurídico tales como «no negada por el procesado la acción voluntaria» de disparar, cuando se negó de forma clara durante todo el juicio y así se dictaminó por los médicos forenses al tener disminuida su capacidad volitiva».

Oh Jerusalén

J-2

Haría falta un nuevo Jeremías para poder cantar a tono y en su justo punto la dialéctica del nuevo Estado de Israel. Harían falta otros nuevos ríos de Babilonia para acoger tanto llanto. Harían falta, seguramente, nuevas liras para acompañar tanto lamento, similar al de Roma, sin visos de ninguna luz. Cada vez se ve mejor que en aquella tierra sólo caben mares negros y mares rojos. Intemperancias y odios. Muertes y treguas de paz con metralleta en mano. Las palabras, todavía recientes del ministro israelí de Policía, aún restallan en nuestros oídos: «Los terroristas que vengan a matar a hombres, mujeres y niños inocentes en Israel no saldrán con vida. Si no estallan junto con sus bombas, trataremos de que se les imponga la pena de muerte al ser juzgados». En el mismo escenario, aunque en el otro bando, se lanzan consignas como ésta: «La batalla santa actual de los árabes es en pro de nuestra dignidad». Como puede advertirse, mensajerías en la misma clave. Proyectos con la muerte al fondo formulados con la más escrupulosa de las fidelidades al Talión. ¡Oh, Jerusalén! Jerusalén, centro de todos los mundos. Punto de encuentro entre los cielos y la tierra.

MUEBLES
eveLio
General Yagüe, 32

Bono Loto
Combinación ganadora

3 - 10 - 16 - 21 - 33 - 34

Complementario **13**

Reparto de premios

1.ª	Categ.	(6 aciertos)	52.693.645
2.ª	»	(5 ac. y comp.)	9.742.729
3.ª	»	(5 aciertos)	18.402.932
4.ª	»	(4 aciertos)	21.650.508
5.ª	»	(3 aciertos)	32.475.761

Sorteos de la semana:

Domingo	10 - 21 - 25 - 27 - 31 - 33 /19ᶜ
Lunes	12 - 29 - 30 - 40 - 48 - 49 /19ᶜ
Martes	12 - 24 - 27 - 34 - 36 - 42 /47ᶜ
Miércoles	5 - 26 - 33 - 36 - 38 - 40 /27ᶜ

Lotería primitiva

Jueves	13 - 24 - 28 - 29 - 36 - 42 /43ᶜ

Mesa - Madero

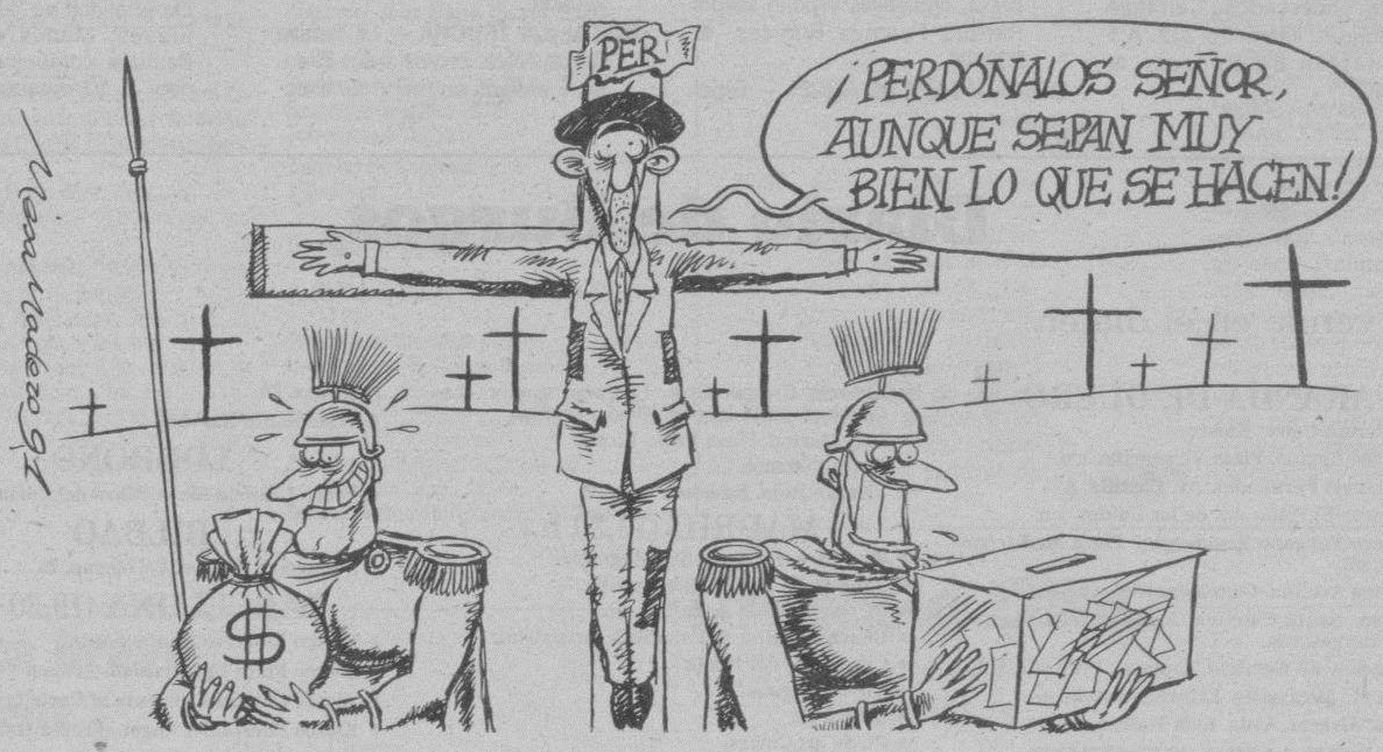

Mañana, martes
en
Diario de Burgos

Especial economía