Diario de Burgos

Miércoles, 12 de Diciembre de 1990. N.° 30.804 — Fundado en 1891 — Medalla de Oro de la Ciudad — 75 Ptas.

Sabadell paró como protesta por el terrorismo

La convocatoria de paro general en la ciudad barcelonesa de Sabadell donde el pasado sábado murieron en atentado seis policías nacionales, tuvo ayer una respuesta masiva por parte de todos los ciudadanos de la localidad. A las doce del mediodía toda la ciudad ha quedado paralizada. Han parado todas las empresas, escuelas, fábricas, transportes públicos y centros de asistencia a ancianos al igual que el resto de ciudadanos que, congregados en su mayoría en la plaza del Ayuntaminto, han guardado cinco minutos de silencio como protesta contra el terrorismo.

El paro fue convocado por sindicatos, empresarios y por el Ayuntamiento de la capital vallesana cuyo alcalde, Antoni Farrés, resumió en pocas palabras el objetivo de la movilización. Farrés se dirigió poco antes de las doce a todos los ciudadanos en un llamamiento público a participar en la paralización de la ciudad y dijo que era necesaria «una respuesta masiva del pueblo de Sabadell contra el terrorismo, a favor de la paz.

Página 22

Hasta 44 pueblos estuvieron incomunicados

Amainó el temporal en Burgos y mejoraron las comunicaciones

El temporal de nieve en la provincia de Burgos amainó durante el día de ayer. Las suaves temperaturas e incluso las lluvias favorecieron un rápido deshielo, pero las dificultades para el tráfico rodado continuaron, mejorando el panorama a última hora de la tarde.

Unas cuarenta y cuatro localidades con una población de tres mil personas estaban aisladas en la mañana de ayer, sin que se hubiese producido ningún caso de desabastecimiento. El esfuerzo de las brigadas de Obras Públicas fue extraordinario en las últimas 48 horas. A última hora de ayer estaba abierto al tráfico toda la red principal de carreteras aunque se recomendaba prudencia salvo «La Mazorra» que precisaba el uso de cadenas. En la red secundaria los problemas eran mayores.

En el Gobierno Civil, el titular estuvo prácticamente toda la noche anterior dirigiendo la operación de apertura de accesos en las zonas incomunicadas. En nuestra ciudad los servicios municipales trabajaron denodadamente ayer para facilitar los accesos a los polígonos industriales y a otras zonas de interés para las comunicaciones de Burgos.

Página 5 y 52

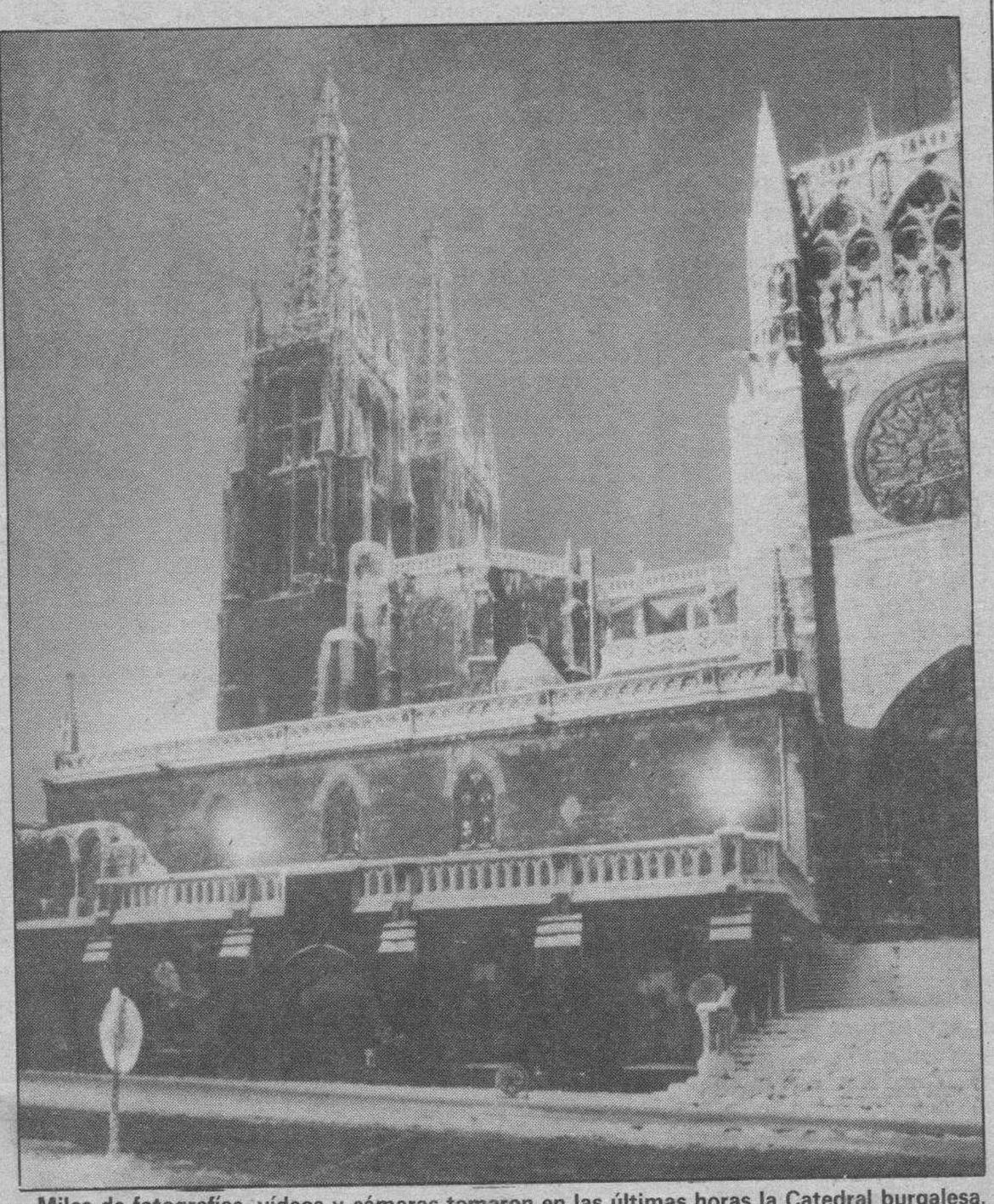

Miles de fotografías, vídeos y cámaras tomaron en las últimas horas la Catedral burgalesa. Foto Angel Ayala.

Se prepara la nueva Muestra de «Las Edades»

El estreno mundial de la misa compuesta por el maestro de Capilla de la Catedral de Segovia, Montón y Mallés, será la que sirva para inaugurar la tercera fase de la exposición «Las Edades del Hombre» en la Catedral de León.

La comisión promotora de este importante proyecto cultural se reunió en Valladolid con el fin de recibir la última información y valoración de la Muestra de Libros y Documentos que tuvo lugar en los claustros de nuestra Catedral y conocer los preparativos de la Muestra de León.

Tras conocer el éxito de la Exposición en Burgos, la comisión aprobó la gestión económica que alcanza la cifra de 170 millones de pesetas y que fueron financiados por las entidades patrocinadoras y por ventas de publicaciones.

A esta reunión asistió entre otras personalidades el arzobispo de Burgos doctor Cardenal Fernández y una representación de la Caja de Ahorros del Círculo Católico.

Página 11

El pisotón de Stoichkov, sancionado con dos meses y dos partidos de suspensión

El jugador del Barcelona, Hristo Stoichkov, ha sido sancionado por el juez único del Comité de Competición de la RFEF, José Javier Forcen, con dos meses de suspensión y una multa de 501.176 pesetas por «actitud airada violenta» y con dos partidos y una multa de 217.214 pesetas, por la tarjeta amarilla y la roja, que supusieron su expulsión en el partido de ida de la Supercopa. El de vuelta se jugará hoy en Madrid, en medio de la polémica por la sanción.

Página 39

El Rey recibió al presidente de Checoslovaquia, Vaclav Havel

El Rey Juan Carlos recibió ayer en el Palacio de El Pardo al presidente de Checoslovaquia, Vaclav Havel, que procedente de Praga, llegó a Madrid a mediodía para iniciar una visita de Estado de tres días a España. El presidente del Gobierno, Felipe González dio también la bienvenida en El Pardo al huésped checoslovaco, a quien acompañan en la visita, los ministros de Economía, Vladimir Dlouhy, Asuntos Exteriores, Jirí Dienstbier, y Planificación Económica Nacional, Pavel Hoffman.

Vaclav Havel llegó al aeropuerto de Barajas procedente de su país en un avión de las Líneas Aereas Checoslovacas. El ministro de Asuntos Exteriores español, Francisco Fernández Ordóñez le recibió en el aeropuerto, y a continuación se dirigieron en helicóptero al Palacio de El Pardo donde tuvo lugar la recepción oficial. El Rey Juan Carlos dio la bienvenida a Havel, y ambos pasaron revista a las tropas que les rindieron honores.

El presidente checo Havel, recibido por el Rey de España. Efe.

Además del presidente del Gobierno, Felipe González, y el ministro de Asuntos Exteriores, Francisco Fernández Ordóñez, estuvieron presentes en la ceremonia oficial, el presidente del Senado, Juan José Laborda, el alcalde de Madrid, Agustín Rodríguez Sahagún, la delegada del Gobierno, Ana Tutor, y otras autoridades. El Rey Juan Carlos y el presidente Havel siguieron desde una tribuna, el desfile de la compañía de honores de la Guardia Real. El presidente checoslovaco almorzó en privado con los Reyes en el Palacio de la Zarzuela, da cuenta Colpisa.

Página 18

HOY, EN DB

Comenzaron los actos del IV Centenario de la muerte de San Juan de la Cruz 6

Hoy comienzan las concentraciones en el «General Yagüe» 7

Hoy actúa en Burgos The Barely Works 8

Mañana terminan de rodar exteriores 10

Informado favorablemente el Presupuesto municipal del 91 11

Economía ..... 23, 24, 29 y 30

Motor ..... 25, 26, 27 y 28

Cine-Video-TV ..... 44 y 45

M.C.D. 2018

Día a día

Doce meses de Gobierno monocolor

SE ha cumplido el primer año desde que el presidente González se decidió prorrogar la gestión del Gabinete anterior a las elecciones generales de 1989. Primero la provisionalidad impuesta por los asuntos electorales pendientes en los comicios, luego la falta de voluntad o deseo del Presidente y, más tarde, el Congreso del PSOE que no hacía precisamente oportuno el cambio «hasta ver». Si a ello le añadimos las incertidumbres lógica de la crisis del Golfo, nos hemos plantado en las Navidades con el mismo equipo, que está muy desgastado, especialmente algunos, pero que Felipe desea mantener, probablemente para tomar las uvas. Las Navidades nos ha dicho que serán tranquilas y allí están todos en torno al Presidente con el cava en la mano.

Pero en esos doce meses, se han ido perdiendo actitudes y lealtades, fracasos o éxitos y esos tienen que rentar en sentido positivo o negativo. Los guerristas y los liberales «cohabitan» en el mismo Gobierno del felipismo. El clima de provisionalidad se ha roto de hecho, pero en la calle hay que seguir dando la misma sensación de seguridad. Es la gran virtud del PSOE y del felipismo, principalmente: Los hay intocables en el Ejecutivo como Guerra y Solchaga, por distintas razones, pero lo cierto es que el primero está unido ya por el cordón umbilical del deseo del Presidente. Don Felipe se irá con don Alfonso y las cosas no pueden ser de otro modo.

El asunto es cuando están enfrentadas fuerzas o grupos que están ya trabajando de manera bastante forzada. Guerra no se recató de criticar al propio Solchaga la cuestión del catastro, pero Felipe defiende a Solchaga por cuanto no tiene en área y materia tan delicada, con unos programas concretos en marcha para reavivar la economía gentes válidas y ya rodadas. En el intento se ha quemado también el señor Borrell que, acaso, sea quien pague la factura de los errores de bulto de su jefe.

Mientras tanto, la oposición trata de afrontar el presente con la mentalidad de que tiene necesidad de entenderse con los socialistas y llegar a pactar, pero al mismo tiempo hacer más crítica la oposición. Difícil equilibrio. En plena cuesta de Enero las crisis tienen también sus riesgos, especialmente porque al final de la pendiente están las elecciones municipales y autonómicas.

Quisicosas

Martinillos

HOY queremos empezar hablándoles de un niño de siete años que se llama Craig Sherhol. La cosa es totalmente burgalesa, por la sencilla razón de que es universal, que es la dimensión que tiene siempre, pero que siempre, el amor cuando es como tiene que ser. Craig morirá irremisiblemente dentro de muy poco tiempo. Quizás ya no le quede más de un mes de vida. Tiene un tumor cerebral y su última ilusión (última sobre esta Tierra y con todas las consecuencias) sería inscribir su nombre en el Guiness (el de los records) como la persona que más tarjetas de Navidad ha recibido. Quien quiera ayudarlo en la tarea, que le mande el «christma» a esta dirección: Craig Sherhol/ 36 Selby Road/ Carasalton/ United Kingdon/ Surrey SN8 ILD.

● La calle de la Cartuja, o sea, la otra acera de la Quinta hasta su entronque con la calle Diego Luis de San Vitores, está sin luces. Es zona donde se han cometido muchos atropellos, tanto contra la propiedad como de otro talante. ¿No se puede hacer algo? Creemos que sí, máxime teniendo en cuenta que la cuestión sería, como se decía, cosa de «dos gordas».

● La nieve es algo que, como casi todo lo que toca al género humano, tiene su cara y su cruz. Año de bienes, pero también año, como se está viendo, de pueblos bloqueados, incomunicados. Ayer por la mañana eran varios miles de burgaleses los que se encontraban en esa situación. Y eso, por lo que se nos asegura, que ha habido localidades que, por lo que sea, no informaron los Ayuntamientos de su situación al organismo correspondiente. Puede ser –según nos dice alguien– que esa información no se ha producido, simplemente por desconocimiento de la norma. En fin, que ahí está la nieve y que es mejor que nos quedemos sólo con sus ventajas. Ya es imposible, pero conviene que vayamos aprendiendo, que no está el asunto solamente en saber que la nieve, según lo dicho, también tiene su cruz.

● La denuncia del señor Berzosa ha sido valiente, pero las cosas no pueden quedarse ahí. También es válido, muy válido, el ofrecimiento del Colegio de Médicos para mediar en esta tremenda situación de los hospitales. Hay que ir más lejos y denunciar donde sea, contra quien sea, ante quien sea, esto que se resume así: durante años (en un montón de casos, durante muchos años) hemos estado pagando una sanidad a precio muy alto que ahora, por las buenas, porque el Ministerio no sabe, no quiere, no puede o por las tres cosas a la vez (que es lo más probable) nos defraudan (el Código Penal emplea otra palabra), diciendo que la UVI está bloqueada, que nos muramos de asco y que, en cuanto al dinero pagado, ¡ojito con no seguir pagándolo que viene el Gobierno y nos muerde!

● ¿No puede haber una acción conjunta? En Vitoria, por lo que se desprende de la cosa, sí hay sitio para los enfermos alaveses y, seguramente, para los que envíen de aquí. ¿Es que vamos a seguir tranquilos mientras tenemos la evidencia de que nos toman el pelo? Todo esto tiene un nombre y empieza a ser necesario decirlo públicamente.

● Empiezan las celebraciones del cuarto centenario de San Juan de la Cruz, hay que arroparlo popularmente en lo que sea. El Santo no era solamente un santo. Era, acaso, uno de los mejores (o el mejor, según los gustos) poetas de habla española. Vale toda faceta de su personalidad.

Retina

La alegría de la nieve.—Ha sido tempranero el invierno con la primera nevada, pero ha traído la alegría para todos. Para unos por el divertimento en el mundo blanco y optimista de los niños y la juventud. Muchos muñecos se hicieron en parques y jardines. Para otros, porque el agua es siempre signo de vida y de reserva para el estiaje. La primera nevada ha sido recibida con júbilo por todo. Ahora a esperar... unas Navidades blancas. Foto Alberto Rodrigo.

EXCMO. AYUNTAMIENTO DE BURGOS

ACTOS PREVIOS A LA INAUGURACION DEL PALACIO DE CASTILFALE COMO NUEVA SEDE DEL ARCHIVO MUNICIPAL

Día 13, jueves. A las 20,15 h.

Presentación por **Fray Valentín de la Cruz,** Cronista Oficial de la Provincia, del libro «**Burgos y los burgaleses en el siglo XVI**» del que es autor el Profesor **D. Alberto Ibáñez Pérez.**

Día 14, viernes. A las 20,15 h.

Conferencia del Excmo. y Magnífico **Sr. D. Gustavo Villapalos Salas.** Rector de la Universidad Complutense de Madrid, sobre el tema «**Burgos, Cabeza de Castilla, y su Archivo**».

Día 15, sábado. A las 20,15 h.

Concierto de la **Coral Salvé,** de Laredo.

Todos estos actos tendrán lugar en la Capilla de Música de las Bernardas (Conservatorio).

«MESON DE LOS INFANTES» COMUNICA

Que, una vez finalizadas sus vacaciones, vuelve a abrir su establecimiento y ofrecer sus comedores a partir del

DIA 14, VIERNES

Asimismo aprovecha la ocasión para anunciar sus PLATOS NAVIDEÑOS, CON SERVICIO A DOMICILIO.

Se pone en conocimiento público que en Junta General de carácter extraordinario de la sociedad EXCAVACIONES Y TRANSPORTES DAMPER, SOCIEDAD LIMITADA celebrada con fecha 2 de Noviembre de 1990 se acordó modificar el domicilio social de la empresa, el cual quedó a partir de la fecha sito en Miranda de Ebro, carretera de Madrid-Irún, kilómetro 318 bajo. Firmado el Administrador único JUAN ANGEL PIRES AIRES. Miranda de Ebro, 10 de Noviembre de 1990.

La publicidad de **Diario de Burgos** deja huella en cualquier sitio de Burgos y su provincia.

Anúnciate en tu Diario

Nuevo PLAN GENERAL DE CONTABILIDAD

Curso breve y práctico por correspondencia

Diploma de acuerdo con Real Decreto 2641/1980.
Denos a conocer su nombre y dirección (por correo o por teléfono), citando este periódico, y le enviaremos información.

ESCO Cuesta de Santo Domingo, 3.
28013 Madrid. Tel. (91) 541 48 91

M.C.D. 2018

Crónica de lo que pasa

Sin ideologías

Emilio Romero

OCTAVIO Paz, en su discurso de recepción del Nobel, dijo esto: «¿Qué nacerá del derrumbe de las ideologías?». Este es el gran atractivo en el mundo político que tenemos delante. El fascismo murió después de la segunda guerra mundial, con ocasión de su derrota militar. El comunismo muere en estos años por la vía de su fracaso como sistema político. El viejo socialismo de aquellos finales del siglo XIX y de estos comienzos del XX, ya es otra cosa, y hasta han hecho modernizaciones o reconversiones que asombrarían a los fundadores.

El liberalismo no es el de las Cortes de Cádiz, ni el de Sagasta, ni el moderno de Joaquín Garrigues Walker. El conservadurismo es sólo una identidad política, pero no son iguales los varios conservadurismos europeos, ni siquiera en las cosas que deben conservar. La democracia cristiana se vino abajo tras el protagonismo de la Iglesia como inspiración, tras aquel Concilio Vaticano II. En fin: todo lo que nos venía desde la Revolución francesa en adelante, con las fundaciones y originalidades de los dos últimos, ya no es ni siquiera inspiración para hacer esto o aquello. El mundo es otra cosa, aunque precede separar eso que llamamos «tercer mundo», o lo que no es Europa y América.

Si ponemos la mirada en nuestro país se observa la confrontación de fuerzas políticas que responden a los modelos clásicos de la derecha, de la izquierda y del centro. Pero cualquiera de ellos en el poder —socialismo, Partido Popular y centrismo— harían cosas muy parecidas en orden a eso que se llama los intereses generales de las Nación. El socialismo ya no representa aquella movilización de los pobres de Pablo Iglesias. La derecha no es la aglomeración política y electoral de los ricos para la defensa de sus patrimonios o privilegios. Y el centrismo es una supervivencia solamente mágica, porque ya no hay aquello antiguo de los radicalismos, en uno y en otro lado, que es lo que les justificaba.

Los fenómenos nacionalistas del País Vasco y de Cataluña tienen ahora este retrato político: en el País Vasco los nacionalismos son de derecha o de izquierda. Son varios. No es aquel nacionalismo exclusivo y de la derecha que venía de Sabino Arana. Pero la ideología capital de los varios nacionalismos vascos es esa: la nacionalista; todo lo demás tiene un protagonismo secundario. En Cataluña el nacionalismo anterior estaba en la izquierda, y que era el de Maciá, Companys y Tarradellas. Había también otro, y que era de derechas, que era el de Cambó; pero el más puro era el de Maciá, porque Cambó tuvo momentos de llevarse muy bien con Maura en el Gobierno Central. Ahora el nacionalismo de Pujol es de centro-derecha, pero con más nacionalismo que Cambó.

Las otas cosas de las ideologías aparecen en un segundo lugar. Así es que nos encontramos ante vacíos ideológicos enormes, respecto a lo clásico. Luego nos ha llegado el fenómeno europeo de las obligaciones y de los compromisos, en lo político, en lo económico, en lo social y en lo militar, y entonces ya la referencia más importante es la de los intereses en la concurrencia. Así es que en nuestro país han muerto revolucionarios y los reaccionarios, que era las denominaciones clásicas. Tampoco representa hoy un retrato exacto eso de la derecha y de la izquierda. Se menciona que el socialismo viene a ser, y en función de su modernidad, el centro-izquierda; y la derecha es el centro-derecha. Así es que todos están centrados, aunque no aparezcan centristas, o solamente los calificados como tales para estar en alguna parte, como Adolfo Suárez y sus amigos.

Paralelamente a todo esto es tremenda la crisis de los intelectuales creadores de mundos ideológicos. No existen. Estamos celebrando a los viejos —estos días a Laín Entralgo—; Fernando Sabater es un literario ocurrente; hemos festejado durante un año al Nobel Cela; la Universidad no promueve políticos fulgurantes en las ideas. Lo que aparece muy claro es que los protagonistas son la libertad y la justicia, y luego en estas dos realidades aparecen los modos de gobernar. El moderno socialismo ha de colaborar con el mundo financiero y empresarial sin poner vallas al campo para la reducción de la riqueza; ni eso que se llama globalmente y equivocadamente «el conservadurismo» puede ser insensible a los mandamientos sociales de la época. Ahora mismo tenemos dos dirigentes sindicales principales, y uno de ellos, Nicolás Redondo, acaba de decir que ya no se fía del otro, Antònio Gutiérrez, por los problemas electorales de los últimos meses, aunque están obligados a ir unidos, y sin confianza, en los famosos veinte puntos de su llamado «giro social». Parece que en el asunto de los Convenios con el empresariado se va a producir la pluralidad en orden del aumento de los salarios por razón de la situación de cada cual.

Carlos Ferrer Salat y José María Cuevas —personalidades relevantes de nuestro mundo económico— comparecen en el Parlamento para decir sus opiniones sobre la Unión Económica y Monetaria Europea. Y el propio ministro Barrionuevo busca el apoyo sindical, empresarial y de otros agentes sociales, para sacar al Turismo de cierta crisis que padece. Hay una idea global para la gobernabilidad que la sociedad desea y los gobernantes ejercen. Las ideologías ya no aparecen de aquella manera orientada y obligatoria como en el pasado. El suceso es que aquellas ideologías ya no existen.

Se ha producido en la sociedad moderna una integración de principios y de valores, que siguen manteniendo fuerzas políticas diversas, pero ya no hay abismos o excluyentismos entre ellas. Los programas para gobernar han sustituido a las ideologías y en muchos asuntos hasta se ponen de acuerdo. Ahora mismo, y mediante dos ejemplos recientes, la derecha avala los comportamientos del socialismo en el poder respecto al Golfo Pérsico, y hasta se han puesto de acuerdo para desalojar de la Presidencia de Cantabria al político independiente Juan Hormaechea. Luego se dicen maldades en los discursos y en los coloquios. Pero nada más. Esto es para dar salsa a la democracia.

Observatorio

Por qué

Antxon Sarasqueta

POR qué gana la desconfianza en la política antiterrorista del Gobierno? Es el precio de la falta de crédito. Sinónimo de inseguridad. Hoy se ofrece un panorama donde ETA sigue disponiendo de capacidad para matar, y sigue contando con un apoyo social a través de Herri Batasuna. Pero la fisonomía de la organización terrorista y sus efectos, ha cambiado: el nacionalismo moderado está radicalmente enfrente y la vida vasca ya no está dominada —condicionada— por el miedo. Este cambio tiene su punto de inflexión en el Pacto de Ajuria Enea entre todas las fuerzas democráticas vascas, que ayudó a regenerar el clima social contra la violencia.

Y, al mismo tiempo, habiéndose producido importantes bajas en la organización terrorista, con algunos golpes policiales de importancia, se constata que ETA dispone de una amplia y compleja infraestructura, medios y recursos. Se le incautan sofisticados medios electrónicos e informáticos de organización, dispone de cantidades industriales de armamento, se detienen y conocen nuevos comandos extendiéndose por las geografías francesa y española, se comprueba un sistema de apoyos e información de envergadura.

Sin embargo, en la batalla entre el terrorismo y el Estado y la sociedad, una de las claves más decisivas está en el estado psicológico de la población, de las fuerzas de seguridad, de las convicciones y confianza política. La confianza y credibilidad son parte fundamental de la seguridad. Habiéndose producido elementos que influyen en la falta de crédito y en la destemplanza de la temperatura social. Los propios sindicatos policiales han reaccionado públicamente, cuestionando la política antiterrorista del Gobierno.

Cuando el Presidente del Gobierno dice que no negociará con ETA, su afirmación carece de credibilidad porque ya negoció en su día —aunque se llamara «diálogo de Argel»—. Para entonces, la organización terrorista tenía un amplio historial.

Cuando el Gobierno y sus funcionarios se contradicen públicamente entre la reinserción para los terroristas con delitos de sangre, y la «voluntad» de que cumplan hasta el último día de la pena de prisión, la opinión pública no da crédito, por muy contundentes que sean las frases. «Estos pagarán lo que han hecho», dicen los gobernantes. Pero al mismo tiempo, ellos saben que terroristas con delitos de sangre están en la calle, en libertad, acogiéndose a la fórmula de «reinsertados».

Cuando el Gobierno y su partido alardean de la colaboración familiar francesa en la lucha antiterrorista, saben que Francia podría colaborar mucho más. ¿Por qúe no lo hace? Por puros intereses estratégicos y políticos. ¿Tiene credibilidad en una colaboración a medias, dosificada, cuando se trata de la lucha antiterrorista? Para el ciudadano de la calle, que no está en las matemáticas y la filosofía de la alta política y los intereses de Estado (o de partido), comprender esas cosas le cuesta trabajo.

El descrédito está producido por todo este tipo de cambios cruzados, que describen un panorama sin referencias. Frágil. A lo cual tampoco ayudó mucho la oposición, cuando en el pasado aceptó un papel de complicidad en las negociaciones del Gobierno con ETA, hurtando incluso la responsabilidad del Parlamento como institución (todo se llevó en el despacho ministerial del Interior).

La solidez en las referencias está en los valores. Cuando un Estado acepta el diálogo público con los terroristas y dispone de medidas de gracia para quienes han sido condenados por su actividad, rompe algunos principios básicos. Otorga al terrorista status de interlocutor con los represantes del Estado democrático, produce agravios y desconfianzas que atentan contra la credibilidad y la autoridad de la justicia.

Restaurar la confianza y credibilidad en la lucha antiterrorista implica cambios políticos de algún relieve, que según las actitudes e indicios recogidos, no es previsible que se produzcan.

Cartas al DIARIO

¿Aprender o mecanizarse?

Quizás, si tuviésemos la oportunidad de volver la vista atrás y contempláramos de cerca nuestro antiguo sistema de estudiar, posiblemente lloraríamos en muchos aspectos y nos sentiríamos a gusto en otros. Realmente lo que más nos dolería es que a pesar de haber conseguido incluso una carrera, muchos de nosotros no aprendimos a estudiar, nos enseñaron multitud de materias, tipo ordenador, sí, éramos eso: miniordenadores donde se recogían fechas, datos, lugares, números... un todo minuciosamente grabado para pasar el examen, ¿y después...? lo lógico, llegaba el momento culminante de bajar el telón. La mente superrelajada borraba todo el programa admitido y se predisponía a tomar uno nuevo... y así sucesivamente... el final de la película, lo sufrimos aún todos aquéllos que no tuvimos la suerte de formarnos un auténtico futuro cultural, real.

Hoy los niños tienen la gran suerte de encontrarse en un sistema más moderno, en dar a su edad lo que es de su edad. Apenas tres añitos y comienzan su vida en el colegio. Sus primeros pasos, sociedad, lucha contra el propio ego, tienen la posibilidad de conocerse, aprender jugando, son capaces por fin de comenzar a asimilar, ya están preparados los niños de hoy para aprender a estudiar, serán grandes genios, no robots... pero ¡ojo...! hoy también nos tocará llorar. Desgraciadamente el sistema no se ha modernizado, se continúa en muchos colegios confundiendo a nuestros hijos con ordenadores. Perdonen que insista pero el niño de hoy es el hombre del mañana, si sus cimientos no son firmes, se hundirá. Está en nuestras manos, no deseemos que un niño de 3, 4, 5 años aprenda a leer o a escribir... ¡stop!, por favor ayudémosle a jugar, ayudémosle a andar, a saber que tiene una mano, y la mano tiene dedos y toca... sirve para coger aquel juguete, o para comer... enseñémosle primero a ser persona, después llegará el leer, o escribir. No podemos finalizar sin detenernos de nuevo en esta ruta cultural, ¿deseamos de verdad que nuestros jovencitos de hoy aprendan para un examen...? pues bien, si no es así, ¿por qué no comenzamos por enseñarles a estudiar? No es lógico que hoy, siglo XX, continuemos obligando a nuestros jóvenes a retener materias para echar de nuevo el telón. Ruego pues a todas estas personas en cuyas manos está la formación de nuestros futuros españolitos, piensen al menos un segundo en formar verdaderos estudiantes, y dejemos los programas para el ordenador. Agradecida, una mamá.
Carmen Santamaría.

La Asociación de padres «Padre Manjón» al alcalde del Barrio

La Asociación de Padres de Alumnos del Colegio Público «Padre Manjón» ante la Opinión Pública denuncia lo siguiente:

Esta Asociación tiene en funcionamiento una Escuela de Padres y Madres, la cual ha programado una serie de actividades con el único fin de preparar y formar a dichos padres y madres en temas relacionados con la educación de sus hijos (Programa que se adjunta)

El horario previsto para estas actividades sería de dos horas quincenales; para impartir dichas actividades se preveyó, como el curso pasado, el Salón de Actos del Colegio, y dado que éste estaba ocupado con actividades docentes durante el horario previsto para la Escuela de Padres y basándonos en la oferta que el señor alcalde de Barrio, don Teófilo Serrano, nos había hecho en reiteradas ocasiones de utilizar los locales públicos del Centro Cultural Municipal de San Julián, tratamos de ponernos en contacto con dicho alcalde.

Nos sorprendió su actitud reacia a recibirnos, y cuando por fin lo hizo, aparte de no posibilitarnos el uso de los locales, fuimos atendidos de manera vergonzosa, poco acorde con el Estado de derecho y democrático en el que vivimos.

Todo ello nos lleva a denunciar públicamente la actitud del señor Serrano, que por muy alcalde de barrio que sea, está sometido, como todos, a unas normas de convivencia y respeto que su cargo no le permiten eludir, y todo ello sin entrar a considerar la negativa a dejarnos utilizar un local, al que como Institución Social del Barrio, tenemos derecho.

Recurrimos, por último, a la Asociación de Vecinos «Nuestro Barrio» que funciona sin subvención y que aún teniendo su horario de actividades cubierto, nos ha facilitado su local para desarrollar nuestra tarea cultural, detalle que desde estas líneas queremos agradecer a este Centro. Atentamente, la Junta Directiva.

M.C.D. 2018

El retorno de don Eugenio D'Ors

Pedro Carreño

HAY momentos en la historia de nuestras letras en los cuales un hombre antaño famoso llega a ser olvidado, y así ha sucedido con muchos escritores de los últimos siglos, que no gozan hoy de la fama que tuvieron antaño. Entre los novelistas el más destacado por este desvío es Blasco Ibáñez, que tenido por gran escritor en el extranjero —en la Universidad de Chicago encontré años hace a un experto en Blasco— aquí no está considerado por casi nadie. De este raro infortunio podrían citarse docenas de nombres, sobre todo de aquéllos que en alguna forma tuvieron relación con la política. Incluso Galdós ha sufrido el desvío de los españoles, y la Generación del 98, así como la del 27, casi le dieron de baja en la relación de nuestras glorias literarias.

Algo muy semejante ha sucedido con don Eugenio D'Ors, en su época apreciadísimo y de primera fila, pero desconsiderado después a causa por unos —los que diríamos castellanos— por haber sido extrañamente falangista, y por sus propios paisanos de Cataluña por haberse pasado con armas y bagajes desde la literatura en catalán a la escrita en castellano, lo que sucedió en la altura de los años veinte, cuando abandona su sección diaria en la prensa de Barcelona y comienza su larga etapa en la de Madrid, tarea ésta en la cual perseveraría hasta su muerte. Coetáneo de Paul Velery, de Claudel, de Ortega y más joven que Charles Maurras, se sintió D'Ors inclinado siempre hacia la Estética y la filosofía de las artes, ocupación ésta en la cual fue sin duda el primero, con sus estudios sobre el barroco y su admirable guía del Museo del Prado, que aún sigue buscándose.

Pero ¡ay!, en una España muy dada a valorar las posiciones oficiales D'Ors no fue catedrático, porque al presentarse a examen en su juventud el tribunal dio preferencia a un cierto Parpal y Marqués, muy conocido en su casa a la hora de comer. «Yo soy el que no hace oposiciones», dijo un día D'Ors, cuando lo cierto es que lo había hecho. De su obra famosa «La bien plantada», han sido muchas las ediciones en catalán y en castellano. Pero la fama de don Eugenio llegaba más por sus frases que por sus obras, y desde luego por el «Glosario», una difícil sección diaria. El maestro —así le llamábamos sus admiradores y discípulos— acudía diariamente a corregir las pruebas, y las examinaba con su lupa, porque veía mal de cerca. Aún conservo algunas de aquellas galeradas, corregidas de su puño y letra.

Ahora que vuelve a la fama, y se le rehabilita incluso en cierta prensa progresista, que ya le perdona haber vestido por breve tiempo la camisa azul, lo que más importa es su vida, su carácter, sus anécdotas... Era un hombre singular, con cierto engolamiento renacentista, que no encontró a su Lorenzo de Médicis porque el Ministerio de Educación apenas le hizo poco caso, y vivía sobre todo de su pluma, pagado muy avaramente. En el ocaso de los años cuarenta, su sección diaria en un periódico de Madrid estaba retribuida exactamente con 3.500 pesetas mensuales, que era por cierto la misma cantidad que cobraba Ramón de La Serna por sus greguerías.

Vivía don Eugenio en la planta baja de un viejo caserón de la madrileña calle del Sacramento, donde abría la puerta un criado que lo era «para todo», pues lo mismo guisaba que servía las copas —un poco de jerez, o un cognac con botella envuelta en servillera, para disimular que era del barato— y se cuidaba de la ropa del maestro, que era descuidado aunque muy aseado siempre. «Entonces, oscurezcámoslo», dice tajante cuando su secretaria opina que está muy claro un nuevo texto. Sus respuestas y opiniones fueron célebres en su tiempo. «Pues entonces, visita usted Portugal», dice a un profesor alemán que sólo dispone de 15 días para conocer el barroco en nuestra Península. Amante de Portugal y de los portugueses, dio una asombrosa respuesta al escritor portugués que se lamentaba, con D'Ors, de que sin Portugal estaba España como si hubiese perdido un brazo.

—Pues imagine usted —contestó D'Ors— la situación del brazo que se ha quedado sin el cuerpo.

Llamó un día Eugenio D'Ors al director del diario, entonces Javier de Echarrique lo fue más tarde de «La Vanguardia» y le pidió se le hiciese una entrevista, poniendo como condición que la realizase Rafael García Serrano o el autor de este texto. Ausente Rafael, fui a realizar mi labor de periodista casi imberbe al caserón de la calle del Sacramento. Tras el inevitable coñac, algo perrero, don Eugenio sacó papel y pluma, lo puso ante el entrevistador, y le dijo:

—Ahora, amigo mío, escriba usted...

Y dictó la entrevista entera. En castigo, se publicó con una fotografía de D'Ors en la cual le había sido cortada la cabeza. ¿Fue un fascista don Eugenio? Nunca lo he creído, pese a su rara investidura como falangista en el Burgos de la guerra civil. Acaso, como Antonio Machado, sintiese desdén «por la greña jacobina», que repugnaba a su buen gusto y a la estética. Lo cierto es que el régimen le hizo poquísimo caso, y no le recompensó como debiera. Murió pobre, como había vivido. Aquí «escribir es llorar», ahora y mañana.

¿Vuelve a la fama don Eugenio? Se lo merece. Estamos obligados a rescatarle del olvido, incluso del menosprecio. Fue un esteta, un caballero y un genio. Pero eso sí, un genio insoportable.

Educación, familia y Estado

Carmen y Luis Riesgo

EL niño —escribe Coulet— no sólo tiene derecho a ser alimentado, protegido, guiado e instruido; tiene sobre todo necesidad de ser amado; su derecho fundamental y primario es el derecho al amor de los que le han puesto en el mundo y que, por haberlo hecho de su carne y su sangre, se reconocen y aman en él y al sacrificarse por él se sacrifican también por ellos mismos».

Ahora bien: si el niño tiene tanta necesidad de afecto, y si ese afecto sólo la familia puede dárselo plenamente, el interés público exige la protección de la familia, siendo deber del Estado favorecer el normal desarrollo de la misma para que los padres puedan cumplir debidamente su labor de educadores.

Misión del Estado

La misión del Estado es, pues, subsidiaria, de suplencia y colaboración. No obstante, y en razón a que los hijos son también ciudadanos, tiene la obligación de velar por su formación sustituyendo a los padres en los casos en que éstos —por defecto, incapacidad o indignidad— no cumplieran su misión.

Dedúzcase de lo dicho que los derechos del Estado tienen unos límites que vienen determinados por las exigencias del bien común, siendo la primera de esas exigencias el respeto a la familia. Escribe Leclercq:

«El Estado debe favorecer a la familia y respetar la autoridad de los padres. Debe, pues, en principio, llegar hasta el hijo sólo por medio de sus padres. La ayuda a los niños es en realidad una ayuda a la familia. No debe, por ejemplo, alimentar y vestir a los niños. Si hay familias necesitadas, el bien común puede pedir que la colectividad —es decir, las demás familias, representantes por el Estado—, acuda en su ayuda para ponerlas en condiciones de cumplir su misión. Ayuda a la familia y al niño por medio de la familia, pero no al niño prescindiendo de ella».

Misión de la familia

A la familia toca «formar la vida», esto es, decidir la orientación sustancial del niño imprimiendo en todas sus facultades su primera orientación, y la razón es muy sencilla: en la especie humana la educación del hombre es un continuo dar a luz. La persona humana está ya en germen en el ser apenas concebido y lo que la sociedad conyugal es para su concepción y alumbramiento es la comunidad familiar para su desarrollo personal y social. En otras palabras: la comunidad conyugal y familiar constituyen el «seno espiritual» en el que se forma el hombre y del cual se irá progresivamente independizando a medida que vaya siendo más responsable de sí mismo.

Consecuencia: ni la sociedad civil ni el Estado pueden, por ningún título, quitar a la familia esos derechos fundamentales indispensables para su función educadora o suplantarla en la realización de sus tareas.

Cosa muy distinta es la ayuda suplementaria que tanto la sociedad civil como el Estado deben prestar a la familia en su tarea educativa, en razón a que ésta no tiene en sí misma todos los medios que precisa para llevar a cabo su labor. Por otra parte, y dado que la familia educa a los hijos también con miras a la sociedad civil, es justo que cuente con la ayuda complementaria tanto de ésta como del Estado.

Ramón

Los anuncios del tabaco, prohibidos

Clemente Ferrer Roselló

EL Parlamento Europeo se ha mostrado partidario de la prohibición total de la publicidad del tabaco sea cual sea el medio utilizado. La citada prohibición no se convertirá en una directiva de común aceptación por todos los países comunitarios, hasta que no sea aprobada por el Consejo de Ministros de la Comunidad.

Con motivo de esta decisión comunitaria la Asociación Internacional de la Publicidad IAA, ha mostrado su gran preocupación y su total oposición ante la prohibición en el sentido de entender que tal medida iría contra la libertad de expresión.

La IAA añade, con mucha razón, que las libertades son indivisibles y que de aprobarse esta norma, se seguirían imponiendo restricciones similares al alcohol, los fármacos, los juguetes, los alimentos, la publicidad bancaria y los anuncios de automóviles.

La IAA entiende que los anunciantes y los publicitarios de todo el mundo se han guiado en su actividad profesional por unos criterios de honradez, de decencia y de autenticidad. Durante muchos años los profesionales de la publicidad han sido y son en la actualidad, unos profesionales dignos, que están al frente de una actividad como la publicitaria, que es uno de los motores de la economía y de la sociedad.

Parece que con estas restricciones y prohibiciones a su trabajo, se está poniendo en tela de juicio la credibilidad y la honorabilidad de los profesionales del anuncio y de la publicidad.

Se les está presentando como unos grandes manipulantes de la opinión pública, que no sólo anuncian lo necesario, sino también lo nocivo y peligroso.

Las asociaciones de anunciantes entienden que todo tipo de prohibiciones drásticas, como la que se anuncia para el tabaco, es una limitación de la libre circulación comercial competitiva y supone una fuerte censura del trabajo de los publicitarios.

La polémica es muy fuerte y el tema es excesivamente complicado. Las empresas fabricantes de los productos del tabaco son unas empresas legales, que están en su derecho de realizar sus campañas publicitarias, como cualquier otra empresa.

El tabaco, es verdad, parece que al ser fumado en grandes cantidades es un riesgo para la salud, y menor al producido por otro tipo de productos, cuyos anuncios no han sido regulados, ni mucho menos prohibidos.

Por otra parte, los expertos en comunicación publicitaria opinan que la publicidad de cigarrillos no tiene un efecto tan real sobre las ventas totales de los productos. Nadie se anuncia para que las personas fumen más cigarrillos, sino más bien para que fumen la marca anunciada. La gente seguirá fumando, haya o no publicidad del tabaco, porque la misión dirigida a hacer que los ciudadanos fumen menos no es de la publicidad, sino de los responsables de otros ámbitos.

Algunos han llegado a decir que las campañas para la prohibición de los cigarrillos han sido la causa de que algunas personas fumen más, al sentirse coartadas en su libertad personal.

Bueno sería llegar a un punto intermedio en la publicidad de los cigarrillos. Bueno está que sea una publicidad regulada por ciertas normas, como en el caso de otros productos, pero una drástica prohibición de este tipo de publicidad no puede tener más que problemas y casi ningún beneficio.

M.C.D. 2018

Paulatina vuelta a la normalidad tras el temporal

Cerca de 50 localidades siguen incomunicadas por la nieve

Burgos (J.A.G.).– Aunque seis puertos y varios tramos de la red secundaria continuaban cerrados al tráfico y casi medio centenar de núcleos de población, con cerca de 3.000 vecinos, seguían teniendo problemas de comunicación por carretera, la provincia burgalesa está recobrando paulatinamente la normalidad tras el temporal de nieve.

El aumento de las temperaturas y el consiguiente deshielo posibilitó ayer una notable mejoría en las comunicaciones por carretera. Por la tarde, estaba abierta al tráfico toda la red principal, si bien era necesario el uso de cadenas para circular por puntos aislados de la carretera de Logroño. El tráfico por la carretera Lerma-Quintana del Puente quedó normalizado.

De acuerdo con el último parte de viabilidad, en red secundaria permanecía cerrado al tráfico El Portillo; BU-504, entre Calzada de Bureba y Busto, así como el portillo de La Sía, Lunada y Estacas de Trueba. No se podía circular tampoco en la zona de Los Pilones, entre Montorio y Masa, y tampoco por el puerto del Manquillo, entre Pineda y Riocabado.

En el Condado de Treviño estaba cerrada la BU-742, entre Treviño y el límite con Alava, y también la BU-741, entre Obércuri y el límite con la provincia. En la carretera Burgos Aguilar era necesario el uso de cadenas en el tramo de Montorio y, también, entre Masa y Cernégula. De igual forma debían emplearse cadenas para circular por La Mazorra; BU-631, entre Villamayor de Treviño y Tarragosa; BU-513, desde el cruce de con la N-623 hasta Sedano; BU-400, desde Melgar al cruce con la N-120, y BU-401, desde Castrojeriz a la intersección con la N-620

Los equipos y maquinaría del MOPU así como los de la Junta y de la Diputación siguieron actuando durante todo el día de ayer sobre las carreteras.

El tráfico por la circunvalación y los accesos a Burgos, que durante la noche y madrugada de ayer fue especialmente problemático, no presentaba ningún problema. Cruz Roja debió atender por la noche a los viajeros de cuatro autobuses que se quedaron bloqueados en esta zona y evacuó a tres personas. Los hoteles de Burgos dieron cobijo en salones y recepciones a numerosos viajeros que no podían salir de la capital.

Otros debieron pernoctar en los propios autocares.

Casi 50 pueblos, aislados

El Gobierno Civil, que mantiene la situación de emergencia «cero», informó que no se tenían noticias de desabastecimientos o necesidades urgentes aunque continuaban con problemas de aislamiento cerca de medio centenar de núcleos de población, en los que residen cerca de 3.000 personas. Según la relación estaban ayer incomunicados Quintanapalla, Valle de Oca, Cerratón de Juarros, Villaescusa de Butrón, Robledo de Losa, Quintanilla Cabrera, Villaluenga de Losa, Mazueco de Lara, Villamiel de la Sierra, Tinieblas, Jaramillo de la Fuente, Tañabueyes, Nava del Pinar, Rabanera del Pinar, Pinilla de los Barruecos, San Millán de Lara, Villaescusa la Solana, Iglesia Pinta, Montorio, Huerta de Arriba, Huerta de Abajo, Tolbaños de Arriba, Tolbaños de Abajo, Quintanilla Urrilla, Vallejimeno, Monterrubio de la Demanda, Besares, Riocabado, Rebolledo Traspeña, Rebolledillo de la Orden, La Rebolleda, Quintanilla Pedro Abarca, Ruyales del Páramo, Urbel del Castillo, Valdeajos, San Andrés, Pesquera de Ebro, Quintanaloma, Terradillos de Sedano, La Rad, Cubillo de Butrón, San Pantaleón del Páramo, Fuente Urbel y Villoruebo.

Por la mañana, atendiendo a una llamada de Protección Civil, una ambulancia de la Cruz Roja se desplazó a Montorio para evacuar a un enfermo.

Por lo que se refiere al transporte de viajeros por carretera, se suspendieron gran número de salidas y sólo por la tarde se registraron algunos servicios.

Según el último parte meteorológico, para hoy se prevén nubes y claros, con cielos muy nubosos o cubiertos en las montañas. Los chubascos serán de nieve, moderados en las montañas y sus inmediaciones, y débiles y aislados en la Meseta. Las tempeturas continuarán siendo bajas.

Mejora la situación de la provincia tras el tempral de nieve y frío (Foto Angel Ayala)

Atención a los marginados y ayuda humanitaria para los necesitados

Carlos M. Millana

El domingo (9-XII-90), de madrugada, un compañero de trabajo y el que suscribe este escrito, encontramos en la estación de RENFE, en unos matorrales cercanos a las vías, a una mujer joven con un niño de corta edad.

La noche, nevada y helada, no estaba para dormir en la calle. Fuimos a socorrerla poniendo nuestros pocos medios para que la pobre madre e hijo tuvieran un digno lugar donde pasar la fría noche.

La llevamos a varios hoteles, los cuales, al percatarse de que se trataba de una vagabunda, nos comunicaron que estaba completo; respuestas heladas acordes con la noche y que demostraban poca humanidad.

Al ver que no podíamos lograr alojamiento para la niña y su madre, llamamos a la Policía Municipal para que se hicieran cargo de la situación. Llegó hasta nosotros una patrulla de la Policía Municipal que, con buenas palabras, se desentendieron del problema con frases como «en el día de la Inmaculada las instituciones benéficas están cerradas», «vayan ustedes al vestíbulo de la estación de RENFE a calentarse un poco».

Al final, nadie hizo nada. La mujer, con su hijo, tuvieron que quedarse en la calle.

Si a los burgaleses nos sobra algo es humanidad, no la derrochemos, por ello, a las instituciones competentes y para remediar estos lamentables casos me permito sugerirles lo siguiente: ¿Se podría gastar algo en un cobijo caliente en estas duras noches de invierno, para los vagabundos?. Resultaría más humanitario y solidario gastar menos dinero en luces de Navidad, a cambio de facilitar un modesto techo y una humilde cama a esas personas marginadas. Si así fuera nos aprovecharía mucho más la Navidad.

La publicidad de **Diario de Burgos** deja huella en cualquier sitio de Burgos y su provincia.

Anúnciate en tu Diario

ASOCIACION BELENISTA DE BURGOS
OBRA CULTURAL DE LA
CAJA DE AHORROS DEL CIRCULO CATOLICO

Dentro de la Campaña Artística de Navidad 1990-91 se ha organizado en colaboración con distintos organismos de nuestra capital, un

CONCURSO DE PORTALES DE BELEN

TARJETAS DE FELICITACION NAVIDEÑA

CARTELES DE NAVIDAD

TEMAS DECORATIVOS DE NAVIDAD

en los que podrán tomar parte cuantas personas estén interesadas en estos certámenes, para los que se establecen diversos premios en metálico, en las distintas categorías y concursos.

INFORMES E INSCRIPCION:

Las obras presentadas deberán ser entregadas en p.m. o por correo en las Oficinas de la CAJA DE AHORROS DEL CIRCULO CATOLICO (Obra Cultural) Plaza España, 3, de 9 a 2 de la tarde, consignándose nombre y apellidos, así como domicilio del concursante. Igualmente en todas las Oficinas de dicha Entidad, podrán ser retiradas las Bases correspondientes a dichos concursos.

M.C.D. 2018

Inaugurado el IV Centenario de muerte de San Juan de la Cruz

Burgos (A. S.).– Los actos del IV Centenario de San Juan de la Cruz están inaugurados desde ayer. El marco elegido para esta inauguración fue el Aula de Cultura de la Casa del Cordón (Caja de Ahorros Municipal), donde se dio cita un numeroso público, a pesar de que el tiempo no invitaba precisamente a salir de casa.

Entre los asistentes se vio al Provincial de los Carmelitas, P. Aniano Alvarez; al superior de la Comunidad carmelitana de Burgos. P. Alfonso Ruiz, así como a las representaciones diocesanas y, por supuesto, a los autores de los libros que habían de ser presentados en el transcurso del acto.

La organización, como ya habíamos comunicado, corrió a cargo de las Comunidades de PP. Carmelitas Descalzos y de la Delegación Diocesana del Centenario.

Se abrió el acto con la interpretación del Himno del Centenario por un coro de la Comunidad de Burgos. El P. Aniano Alvarez dio la palabra a los autores de los libros presentados que son el P. Eulogio Pacho, autor de «Proyecto espiritual de San Juan de la Cruz»; P. Ciro García, con «Juan de la Cruz y el misterio del hombre», y «Pablo en Juan de la Cruz». Sobre el cuarto libro, «Dichos de Luz y Amor», presentada por el P. Tomás Alvarez, habló el mismo Fray Valentín de la Cruz.

Pregón de Fray Valentín de la Cruz

El pregón de apertura de este centenario corrió a cargo de Fray Valentín de la Cruz, cronista de la provincia y, como es sabido, carmelita.

El resumen del pregón, que nos fue facilitado por el propio autor, dice:

Fray Juan, Santo y doctor de la Iglesia, pide hoy la palabra ante la asamblea de los hombres, aunque no es necesario que digamos que vuelva, por cuanto nunca se ha separado de nosotros, ya que sus vida y sus escritos han estado siempre presentes.

Pero, ¿qué puede decir Fray Juan, un hombre del siglo XVI, además no muy repesentativo, al hombre de hoy? Tenemos que la palabra.

Fray Valentín de la Cruz dijo luego que el Santo, un día se situó ante la Verdad y se dio a sí mismo una consigna: «No se contente con menos que Dios». Fray Juan acepta el misterio divino porque Dios se lo ha autorrevelado al hombre, porque ha visto y ve a Dios en la creación, la obra de sus manos, porque conoce los lances de Dios hacia la criatura predilecta, glosando en estos aspectos lo que es la creación personal y la redención; porque ve las posibilidades de conocimiento y de decisión del hombre, a pesar de las tinieblas de la carne y del abuso de la libertad.

Fray Juan de la Cruz sabe que existe el Amor, condicionante en la infinita esfera de Dios e impulso participativo en el alma del hombre.

Un momento de la inauguración del centenario, con Fray Valentín de la Cruz como pregonero. Foto Angel Ayala

Sabe que el Amor es difundidor de sí mismo , lo mismo que es ordenador y es providencia. Sabe, como hombre que es, que el Amor puede acercarle a Dios y, más aún, anegarle en él.

Para conseguir el Amor, Fray Juan propone una doctrina, un sistema científico, con elementos de la Filosofía racional y de la más alta Teología.

En esa ciencia, Fray Juan enseña las piedras fundamentales y encimeras de la imitación de Cristo. San Juan de la Cruz construye un camino que es de subida, partiendo de la nada y de la noche. El maestro acompaña al alumno voluntarioso en todo el proceso interior, y le garantiza la llegada a la cima del monte donde el alma recibe a Dios Amor como premio, precisamente del Amor.

Pero hay más en el Santo carmelita: llama en su auxilio de expositor a una dama, a la poesía. Y ella le socorre con versos musicales, poblados de símbolos, traspasados de ritmo, vestidos de armonía. Nadie debe obturar sus oídos ante la palabra de Fray Juan.

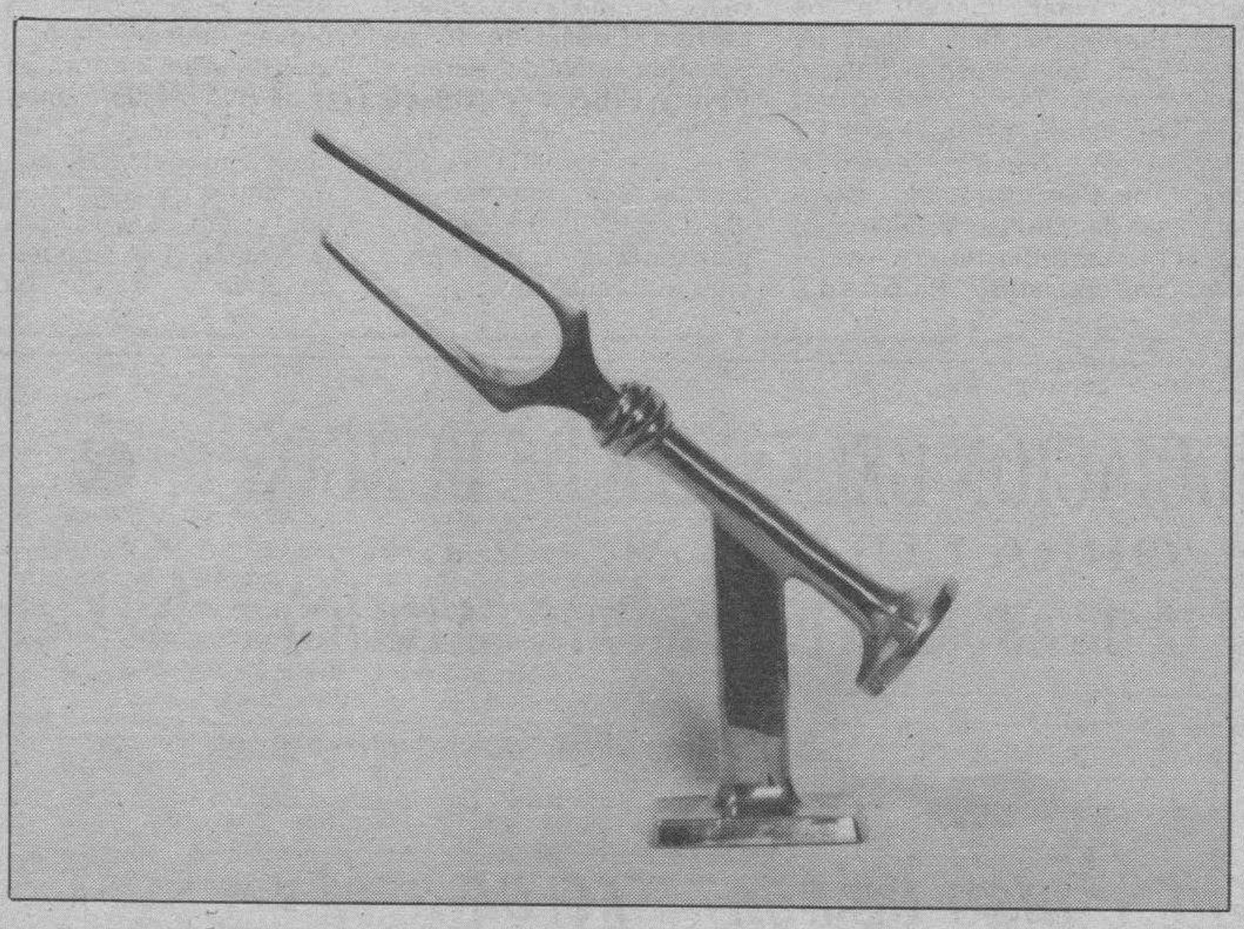

El próximo sábado se entregarán los «Diapasones de Oro» 1990

Bibi Andersen actuará de presentadora de la ceremonia

Diapasones de Oro 1990

Burgos (DB).– El próximo sábado, día 15 de diciembre, tendrá lugar en nuestra ciudad la entrega de los «Diapasones de Oro», galardón creado en Burgos para premiar a las personas y empresas que por imagen y prestigio han destacado durante el año en curso.

En el presente año, que alcanza su quinta edición, se contará con la presencia de la estrella de cine y televisión Bibi Andersen, que actuará como presentadora. En la parte musical estará también la sugestiva voz de Carmen Casal.

Mañana jueves, día 13 de diciembre, se dará a conocer la relación de galardonados.

SEAT MARBELLA GREEN
La Oferta más económica
750.000 pts. matriculado

El coche ideal para el tráfico urbano
por su manejabilidad y reducida carrocería
SU SEGUNDO COCHE
B-AUTO, S. A.
Ctra. Madrid, 10 BURGOS

Comenzaron los actos en honor de Santa Lucía

Los actos en honor de Santa Lucía comenzaron ayer, según el programa previsto por la Cofradía, en colaboración con la ONCE. Ayer, a las siete y cuarto de la tarde, comenzó un triduo, en la Catedral (rosario, ejercicio del triduo y misa). Hoy será a la misma hora y mañana, festividad de la Santa, a las doce habrá misa solemne, cantada por la Schola Cantorum del Círculo. Por la tarde, el mismo programa de días anteriores.

El día 14 será la misa en sufragio de los cofrades fallecidos (a las 11,30).

El día 17, a la ocho de la tarde y en el salón de la Caja del Círculo (plaza de España, conferencia sobre «La oftalmología, hoy», por el Dr. D. José Luis Pérez Salvador.

UGT denuncia la prohibición de asambleas por parte del alcalde

Burgos (DB).– Julián Alegre, presidente de la Junta de Personal del Ayuntamiento de Burgos, anunció que se va a presentar un recurso de reposición para que la justicia dictamine sobre el derecho sindical a celebrar asambleas que, a su juicio, ha sido vulnerado por el alcalde burgalés al prohibir que se celebrasen dos.

Los representantes nacionales y locales de UGT durante la rueda de prensa. F. J. Matías

De cara al proceso de elecciones de mañana ya no tendría ninguna incidencia el recurso, según Alegre, aunque sí pretenden aclarar la situación legalmente para próximos comicios. Las asambleas prohibidas por el alcalde habían sido solicitadas de forma reglamentaria, una de ellas el día 10 a las seis de la tarde para Policía Local y Bomberos y una segunda para ayer, a la 1 de la tarde para funcionarios.

En la primera de ellas los motivos de la negativa fueron que se celebraba dentro del horario de trabajo, lo que según Alegre tiene que ser así, «debido a que Policía y Bomberos trabajan las 24 horas del día»; en cuanto a la segunda se comunicó que se autoriza, pero dentro de las horas de trabajo. Según el presidente de la Junta de Personal no se entiende esta actitud de la autoridad municipal y señaló que en anteriores elecciones no surgió ningún problema. Por su parte, un representante de la Policía Local denunció que en las dependencias de la misma se han retirado los carteles de propaganda electoral de UGT y señaló que «entre una cosa y otra parece que están dejando claro que hay una persecución hacia la gente que en la Policía están trabajando para que se dignifique la profesión y se les considere como trabajadores, ya que no somos la guardia pretoriana de nadie». Igualmente manifestó que una parte representativa de los mandos de la Policía Local están machacando a los policías que ostentan representación sindical y contra los que «sospechan» que pertenecen al departamento de UGT.

Asistieron representantes nacionales de la Policía Local y Bomberos que iban a participar en una de las asambleas. En ambos casos presentaron a los medios informativos sus reivindicaciones recogidas en los Estatutos de Policía Local, por una parte y Bomberos, por otra.

Manuel Vázquez, del Departamento Nacional de Policía Local de UGT señaló que el Estatuto se está negociando por parte de UGT, CC.OO., CSIF y ELA–STV con Interior, el de Administración Pública y la FEMP. En el anteproyecto se recogen los derechos y deberes de este colectivo y se hace especial hincapié en el aspecto de la formación del policía y piden la existencia de academias locales en las que se den cursos de formación básica para que el policía salga a la calle y sepa qué funciones debe desempeñar.

Otros aspectos que recoge el anteproyecto son la proporcionalidad de las plantillas y la segunda actividad para los mayores de 50 años. Igualmente piden el cambio de denominaciones militaristas, que tengan acceso a la policía personas con vocación y no sólo por tener titulación y un seguro de Policía Local que cubra la pérdida temporal de empleo y sueldo.

En el estatuto de Bomberos se hace también hincapié en la creación de escuelas de formación en cada autonomía, más parques de Bomberos y regulación de servicios mínimos en las huelgas.

Las trabajadoras de Peluquería de Señoras irán a la huelga durante ocho días alternos

Burgos (DB).– Las trabajadoras del sector de Peluquería de Señoras irán a la huelga los días 14, 15, 21, 22, 24, 28, 29 y 31 próximos, una vez que se han roto de nuevo las negociaciones entre representantes del sector y la Asociación Provincial de Peluquería de Señoras.

Mañana jueves está prevista una asamblea de trabajadoras a las 20,30 horas en la sede de CC.OO. en Plaza Castilla.

Postura de la Asociación

Por su parte, la Asociación Provincial de Peluquería de Señoras desmiente que sus representantes hayan vertido las acusaciones de vagas e inútiles hacia las trabajadoras y señalan que la Asociación está compuesta de pequeños negocios, a los cuales les es inviable económicamente asumir los incrementos solicitados por los sindicatos, a la vez que manifiestan que el sector se encuentra sumido en una grave crisis.

Señalan, asimismo que los sindicatos no quieren comprender que no están negociando con una gran empresa, sino con 120 pequeñas, en las que el tratamiento patrón–obrero que intentan establecer los sindicatos es nulo de base.

La Asociación entiende que todo incremento de salarios debe ir unido a la productividad, «hecho ignorado por los sindicatos», y manifiestan que aún está por acreditar la representación que los sindicatos dicen ostentar. Acusan a los sindicatos de totalitaristas al obligar a realizar en un centro elecciones a delegados de personal de forma ilegal y hacen un llamamiento a los trabajadoras para que no secunden la huelga y se resuelvan los problemas en las propias empresas.

Los sindicatos convocan para hoy concentraciones en el Hospital «General Yagüe»

Burgos (DB).– Los sindicatos CC.OO., UGT y USO han convocado una concentración de media hora para hoy miércoles y el jueves y viernes en el vestíbulo del Hospital «General Yagüe» a las 14,15 horas como medida de protesta por la exclusión al personal sanitario y no sanitario del centro del reparto de la productividad variable que, sin embargo sí se repartirá entre el grupo «b», preferentemente personal facultativo. Los tres sindicatos exigen que el reparto sea lineal, al igual que se viene haciendo en los ambulatorios y centros de salud.

En su comunicado señalan que si la mala gestión de la Dirección es la causa de que, gran parte de la cuantía destinada a complemento de productividad variable, se haya empleado para pagar otros conceptos, el personal del Hospital no es responsable y reclama un trato igual a la hora de ser valorados sus méritos.

ORGANIZACION NACIONAL DE TRASPLANTES
PIENSA EN TI
Hazte Donante
INFORMATE: Tel. (24 h.) 91 / 314 24 06
MINISTERIO DE SANIDAD Y CONSUMO
DIRECCION GENERAL DE PLANIFICACION

La publicidad de **Diario de Burgos** deja huella en cualquier sitio de Burgos y su provincia

Anúnciate en tu Diario

ASOCIACION PROVINCIAL DE PELUQUERIAS DE SEÑORAS

Ante la huelga convocada por los Sindicatos CC. OO. y UGT para los días 14, 15, 21, 22, 24, 28, 29 y 31 del mes de Diciembre.

INFORMA:

Todos los Salones permanecerán abiertos prestando el Servicio normal a sus clientes.
No obstante para una mejor atención, se ruega la asistencia a nuestros Salones durante el presente mes en días de **lunes a jueves.**

XII CONCURSO FOTOGRAFICO PROVINCIAL Navidad '90

Podrán tomar parte en este certamen todos los fotógrafos profesionales y aficionados de la capital y provincia.

Premios

	Color	Blanco y negro
Primero	45.000 ptas. y placa	45.000 ptas. y placa
Segundo	40.000 ptas. y placa	40.000 ptas. y placa
Tercero	35.000 ptas. y placa	35.000 ptas. y placa
Tres menciones	20.000 ptas. cada una	20.000 ptas. cada una

Presentación de trabajos:
Hasta el día 22 de diciembre, inclusive, en el Dpto. de Obra Social y Cultural de la Caja (Casa del Cordón).

Información:
Las Bases de este concurso están a disposición de las personas interesadas en el citado Departamento y en todas las oficinas de la Entidad.

CAJA DE AHORROS MUNICIPAL DE BURGOS

M.C.D. 2018

breves

■ **Arte y canción en la Navidad burgalesa.–** Mañana, jueves, día 13 de diciembre, a las 8 de la tarde, en el salón de actos de la Caja de Ahorros del Círculo Católico, plaza de España, José Sagredo García, catedrático de Geografía e Historia y presidente de la Casa de Europa en Burgos, disertará sobre «La importancia de la Navidad». Una vez concluída su intervención, la «Schola Cantorum», bajo la dirección de Javier Cuevas, ofrecerá un pequeño concierto con temas propios de la Navidad.
El acto está organizado por la Asociación de Padres «Tomás de Aquino».

■ **Pequeño descanso de «Crónica Agrícola, Ganadera y Forestal».–** El suplemento que incluye DB, habitualmente los jueves, con el título «Crónica Agrícola, Ganadera y Forestal», se ve obligado a tomar un ligero descanso, ya que la fecha de su impresión coincide con las fiestas navideñas. Por este motivo se ha decidido suspender la publicación hasta la semana del 7 al 13 de enero, fecha en la que reanudará su servicio con el número 24.
El interés con que es recibido este suplemento hace que su regreso sea lo más rápido posible.

■ **Malestar del Secretariado del Consejo de la Juventud por la actitud de la CAM.–** Este colectivo que inauguró, el pasado día 10, las III Jornadas sobre Objeción de Conciencia, con una exposición de carteles y fotografías en el Café «Mármedi» de Burgos, desea manifestar públicamente «su malestar y crítica ante la negativa recibida por parte de la Caja de Ahorros Municipal de Burgos, para la cesión de sus locales, que el Consejo de la Juventud de Burgos en su día, solicitó para la proyección de películas programadas en las Jornadas».
Por su parte –continúa la nota del colectivo remitida a DB–, «la Caja de Ahorros Municipal denegó nuestra solicitud argumentando que en años anteriores utilizamos sus locales para la proyección de diversas películas, realizando debates posteriores a las mismas, lo cual, se convertía en un acto político».

Los ingleses The Barely Works presentan en la sala WAS su peculiar música folk

Barely Works, una sabia mezcla de folk, country y sonidos tradicionales. Foto: J. Ingledew.

Burgos (J. Alberto Martín).–El grupo británico The Barely Works realizará hoy, miércoles, su presentación en la capital burgalesa con motivo del concierto que ofrecerá, a partir de las diez de la noche, en la sala WAS.

La multi-banda llega a los escenarios locales momentos después de la publicación de su primer álbum, «The Big Beat». El disco, que ha sido editado por la escudería «Cooking Vinyl», un sello dedicado a la difusión de la música folk y de raíces, incluye un total de nueve temas, algunos de ellos, nuevas versiones de canciones tradicionales inglesas.

The Barely Works (Los Trabajos Sencillos) son siete instrumentistas que, partiendo de un concepto pop, sintetizan estilos y tendencias aparentemente dispares como el folk, bluegrass, country, cajun y reggae con la música más entrañada en la sociedad anglosajona.

Chris Thompson (banjo), Sarah Allen (acordeón y flauta), Keith Moore (tuba), Mat Fox (percusión, dulcimer hammer), Richard Avison (trombón), Alison Jones (violín) y Tim Walmsley (batería) formaron The Barely Works a finales de 1988, y desde entonces han tocado por la mayor parte de los festivales: Cambrigde, Reading, Glastonbury y Wembley.

En su actuación de esta noche estarán acompañados por la guitarrista de rock Louise Levine.

La situación de los Servicios Sociales, analizada en las Jornadas ONCE

Burgos (DB).– La Dirección provincial de la ONCE en Burgos celebró ayer la primera de las dos Jornadas organizadas con motivo de la festividad de Santa Lucía. A las 19,30 horas, en el salón de actos de la Caja de Ahorros del Círculo (Julio Saez de la Hoya) se iniciaba una charla–coloquio que, bajo el lema «Los Servicios Sociales en Burgos», contó con la participación de Juan Carlos Acosta, jefe del Servicio Territorial de la Consejería de Bienestar de la Junta, Cándido Palacios, director provincial del INSERSO, Fernando Cardero, presidente de la Asamblea Provincial de Cruz Roja, y distintos representantes de Cáritas, ONCE y Ayuntamiento.

Para hoy, miércoles 12 de diciembre, está prevista una conferencia–coloquio sobre el tratamiento y la rehabilitación de los deficientes visuales, que correra a cargo del oftalmólogo de la ONCE en Castilla y León, a partir de las 20,00 horas y en el salón de actos ya mencionado.

Angel Gallo recibió el pergamino de manos del propio alcalde (Foto J. Matías)

Homenaje a Angel Gallo

Burgos (DB).– José María Peña recibió ayer, en su despacho oficial, a Angel Gallo «Gallete», burgalés de Gamonal, que desde hace años desarrolla su actividad profesional en Calella, donde regenta un establecimiento de hostelería. Con anterioridad fue propietario de un restaurante de mucho prestigio, «La Olla», que le reportó galardones y el reconocimiento de Turismo.

«Gallete» pasa el invierno en Burgos, y el Ayuntamiento decidió rendirle un homenaje de gratitud por haber donado tres armaduras que decorarán Castilfalé y una Virgen gótica sedente.

El alcalde hizo ayer entrega a Angel Gallo de un bello pergamino en el que se indica: «A don Angel Gallo García, con la gratitud del Ayuntamiento de Burgos, por su acendrada generosidad y castellano fervor».

«Un proyecto de película», campaña pro preservativo de las Juventudes Socialistas

Burgos (J. Saiz).– Las Juventudes Socialistas de Burgos presentaron ayer la campaña «Póntelo, pónselo: un proyecto de película», iniciativa surgida en apoyo a la que, bajo el mismo lema, ha puesto en marcha el Ministerio de Sanidad y Asuntos Sociales.

Otro de los objetivos que pretende cumplir la iniciativa de las Juventudes Socialistas pasa –en palabras de Gustavo Modino, secretario general de esta agrupación en Burgos– por realizar un ataque frontal y directo contra los sectores más reaccionarios de la sociedad, principales opositores a toda actitud progresista en asuntos relacionados con la sexualidad.

Según Modino, los jóvenes mantienen relaciones sexuales normales y naturales, dentro del marco de las parejas más o menos estables, por lo que esta campaña no debe confundirse con una incitación a la promiscuidad, sino como una manera de informar y prevenir situaciones que conducen a la práctica de abortos clandestinos como consecuencia de embarazos no deseados, enfermedades venéreas e infecciosas.

«La jerarquía eclesiástica está totalmente alejada de la realidad social y sus planteamientos no tienen ninguna vigencia», afirmó el secretario general de las Juventudes Socialistas de Burgos, al tiempo que criticaba las directrices morales y religiosas de los sectores más conservadores, a las que calificó de arcaicas y fuera de toda vigencia.

Esta campaña, que se inició ayer a nivel nacional, incluye el reparto de dípticos y pegatinas, y se completará próximamente con la entrega gratuita de estuches que incluyen preservativos.

Por otro lado, Jesús Alberto Mardones –secretario general de imágen, prensa y propaganda–, ofreció datos estadísticos que recogen distintos aspectos de las relaciones sexuales entre los adolescentes españoles.

ALFOMBRAS ORIENTALES
MASSARRAT
DE NUEVO EN BURGOS CAMPAÑA - NAVIDAD
¡JAMAS FUERON TAN BARATAS!
• Ofertas increíbles. Facilidades.
• Certificado de origen. Garantía de cambio.
Exposición y venta días: 13, 14, 15 y 16 Diciembre.
Hotel Almirante Bonifaz Avenida Vitoria, 22
Tels. 20 69 43 y 2296 04. Casa Central en Bilbao.
Ledesma, 20 - Tel. 423 32 13
IMPORTADORES DIRECTOS
MAYORISTAS
Alfombras Orientales Massarrat

EXCMO. AYUNTAMIENTO DE BURGOS
II FESTIVAL DE FOLKLORE CASTELLANO
Diciembre'90
Hoy, día 12, actuación de
GRUPO «YEDRA», de PALENCIA
Casa Municipal de Cultura Gamonal
20,15 horas — Entrada libre
PATROCINA: JUNTA DE CASTILLA Y LEON

M.C.D. 2018

club de opinión
club de opinión
club de opinión

Diario de Burgos

Juan José Lucas

Juan José Lucas

Vicepresidente del Partido Popular
Presidente del PP en Castilla y León

Tema

CASTILLA Y LEÓN Y LA NUEVA DÉCADA

Jueves,13 de diciembre de 1990
20:00 horas

Presentador

Pedro Piqueras

Periodista T.V.E
«Telediario»

Lugar

Hotel Condestable

Entrada con invitación

Juan José Laborda

Presidente del Senado

Tema

DOCE AÑOS COMO PARLAMENTARIO POR BURGOS

Jueves, 10 de enero de 1991
20:00 horas

Presentador

Ernesto Sáenz de Buruaga

Periodista R.N.E.

Club de opinión
Diario de Burgos

M.C.D. 2018

Vicente Aranda, un director de actores que ha dirigido más de quince películas

Vicente Aranda es un director de actores. El realizador catalán, que ha dirigido más de quince películas, establece códigos con sus intérpretes. Una simple mirada suya les basta a los actores para saber qué es lo que no deben hacer durante el rodaje.

El director de «El Lute», «La muchacha de las bragas de oro», «Si te dicen que caí», «Tiempo de silencio» y «Los jinetes del alba», entre otros destacados films, asegura que cada rodaje «no es uno más porque cada película es diferente a las otras».

Vicente Aranda, que cree que actualmente los actores son más profesionales que antes, critica abiertamente la «equivocada política de subvenciones cinematográficas puesta en marcha por el Ministerio de Cultura, que hace que el cine español se encuentre en una vía muerta».

Obligado a sustituir, por imponderables climatológicos, la lluvia por la nieve en «Amantes», su próximo sueño es rodar una película que se sitúe en la época actual.

Un momento del rodaje de la película en la plaza de Santa María de Burgos.

Mañana finaliza en Burgos el rodaje de exteriores de la película «Amantes»

¡Silencio, se rueda!

Ricardo Ruiz (Texto)
Jesús Matías (Fotografías)

Una historia real con un crimen, una víctima y dos asesinos

El argumento de «Amantes» está basado en una historia real que ocurrió en la década de los cuarenta aunque la acción del film se sitúa en 1956, cuando Paco (Jorge Sanz) termina su servicio militar y planea casarse con Trini (Maribél Verdú), que trabaja como criada.

Buscando una habitación donde vivir, Paco encuentra la casa de Luisa (Victoria Abril), una joven viuda que se gana la vida con timos y estafas y que inicia a Paco en el ritual de los placeres sexuales.

Paco vive el presente con Luisa en espera de un futuro con Trini. Sin embargo, el triángulo amoroso no funciona y acaba con una víctima y dos asesinos.

El film, que en un principio estaba pensado como un capítulo más de la serie televisiva «La huella de un crimen», tiene un presupuesto inicial que supera los doscientos millones de pesetas.

La película, que podría exhibirse en el próximo festival de cine de Berlín, estará el próximo mes de marzo en las pantallas españolas.

Maribel «Trini» Verdú

Simpática, afable, distendida y, como en estos casos de suele decir, un encanto de chica. Maribel Verdú es además una actriz que pese a su juventud posee un dilatado e importante palmarés cinematográfico y teatral.

Aunque todavía no ha interpretado el papel de su vida, Maribel Verdú asegura que el de «Trini» (que encarna en «Amantes») puede ser un primer acercamiento.

Ha intervenido, entre otras películas, en «Soldadito español», «El año de las luces», «La estanquera de Vallecas» y «Se infiel y no mires con quién», además de participar en las series de televisión «Turno de oficio», «Pájaro en una tormenta», «El mundo de Juan Lobón».

La popularidad le roba la intimidad que ella deja que le robe. «Se meten en mi vida –confiesa– hasta el punto que yo permito».

Apasionada en su trabajo

No duda en definirse apasionada, fílmicamente hablando, porque lo entrega todo en una película, lo da todo a las órdenes de su director.

Su próximo proyecto, ya hecho realidad, es interpretar el papel de «Juana, la loca» junto a Amparo Valle («Isabel, la Católica»), en el adaptación teatral de Gerardo Malla titulada «Juego de reinas». (Foto DB/Archivo).

Jorge «Paco» Sanz

Nadie duda que pese a su juventud Jorge Sanz es un pedazo de actor, un intérprete con unas tablas cinematográficas más que reconocidas. Sus intervenciones en «El año de las luces», «Valentina», «Mambrú se fue a la guerra» y «Las bicicletas son para el verano», entre otros films, hacen de él uno de los más firmes valores del cine español actual.

A sus 21 años, es el actor más joven de nuestro cine y el que en mayor número de películas ha intervenido.

Joven, pero maduro; inquieto, pero profesional, Jorge Sanz posee entre otros el Premio Revelación en el Festival de Cine de San Sebastián, el Fotogramas de Plata, el premio al mejor actor en el Festival de Cine de Nimes (Francia), el Goya y el galardón «Promesas del Cine Europeo» en el Festival de Ginebra.

Justifica su éxito y su trabajo en que «hay muy pocos actores jóvenes en España y además –confiesa– somos muy diferentes entre nosotros».

Jorge Sanz está contento con su interpretación en varias de sus películas aunque no se queda con ninguna en concreto. De Vicente Aranda, su director en «Amantes» (donde Jorge encarna el papel de «Paco»), ha dicho: «Nos analiza como actores y como personas».

Esta es la primera vez que rueda en la capital burgalesa. Evita hablar de «amoríos».

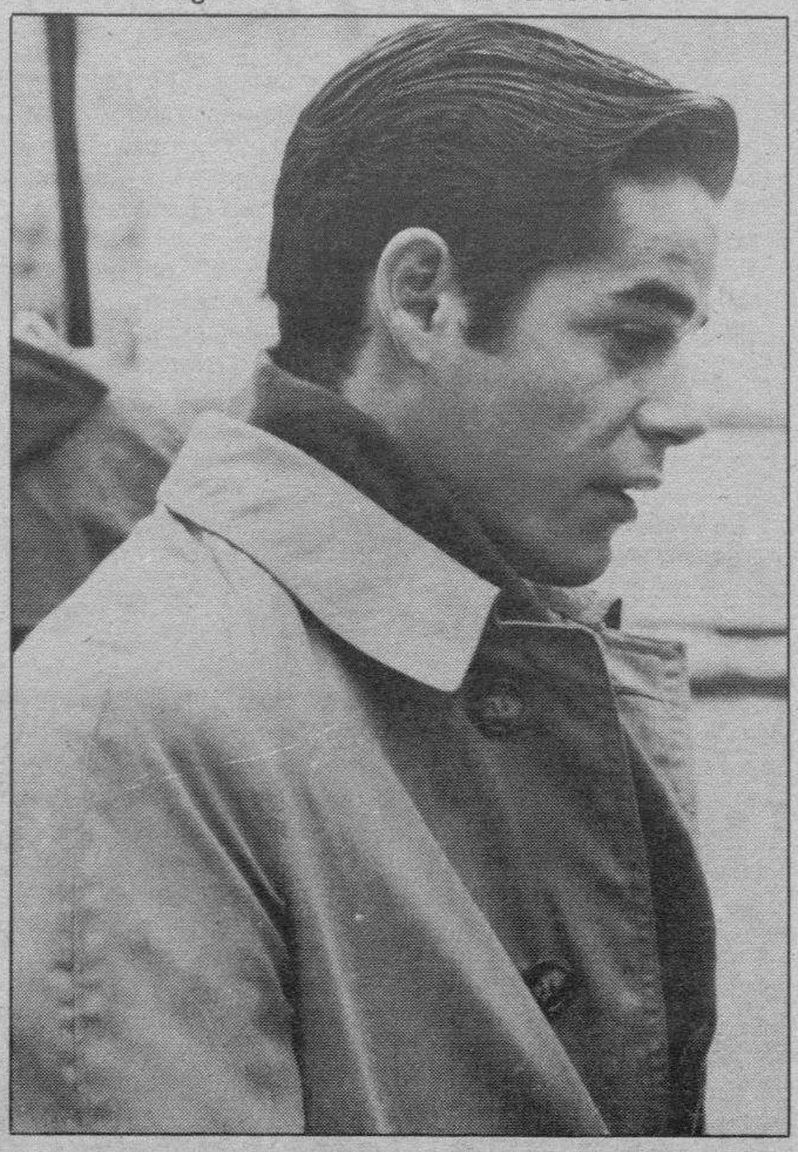

Victoria «Luisa» Abril

A Victoria Abril (32 años) se le iluminan los ojos, como «embobada», cuando habla de su reciente maternidad, de su hijo Martín. Victoria Abril es natural como la vida misma, no tiene pelos en la lengua y si lo necesita para expresarse suelta una oportuna retahíla de tacos o una sonrisa de oreja a oreja.

La hemos visto de gitana, interpretando papeles marginales o sin marginar, de muchacha con unas bragas de oro o atada de pies y manos a una cama soportando el apasionado y demencial amor de un delirante Antonio Banderas, porque esta actriz de naturaleza vital ha hecho de todo en la pantalla cinematográfica.

Esta «actriz fetiche», según la califica su director en «Amantes», donde interpreta el personaje de Luisa, cree preciso y necesario que los seres humanos cambien de registro y se contradigan. «Somos una sola persona –dice aquella jovencita azafata de «Un, dos, tres»– pero vertebrada en diferentes partes».

«Vicky», como la llaman sus compañeros de rodaje, critica al ministro de Cultura, Jorge Semprún, por no tomar cartas en el desprotegido asunto cinematográfico y a la Renfe (Victoria Abril se desplazó a Burgos en tren) por sus pésimas condiciones y sus deficientes servicios. Ella cree que el papel de su vida le llegará sin darse cuenta. «Me rozará en el hombro y pasará».

M.C.D. 2018

En la tercera fase de «Las Edades del Hombre» se estrenará una misa de 1784

Burgos (DB).– El estreno mundial de la Misa compuesta por el maestro de Capilla de la Catedral de Segovia, Montón y Mallés, servirá para inaugurar la tercera fase de la exposición «Las Edades del Hombre», que se celebrará en la Catedral de León, según decidieron en su última reunión los miembros de la Comisión de Gobierno.

También se solicitará oficialmente que se permita realizar esta tercera fase de la exposición en la Catedral leonesa, como ya ocurriera en Valladolid y Burgos.

El pasado viernes, día 7 de diciembre, se reunió en los locales del Arzobispado de Valladolid la Comisión de Gobieno del Proyecto Cultural «Las Edades del Hombre», con el fin de recibir la última información y su valoración de la Muestra de Libros y Documentos, que tuvo lugar en los claustros de la Catedral de Burgos, y conocer los preparativos de la tercera fase: «La Música en la Iglesia de Castilla y León».

José Velicia, comisario general de la exposición, informó del balance de Burgos y preparativos de la tercera fase

Balance de la exposición en Burgos

Después de la presentación del balance de la Muestra de Libros y Documentos de Burgos, a cargo de José Velicia Berzosa, la Comisión de Gobierno aprobó la gestión económica de la Muestra, que alcanzó la cifra total de 170 millones de pesetas, y que fueron financiados por las entidades patrocinadoras y por las ventas de las publicaciones.

Tercera fase, en León

José Velicia informó, a continuación, de las gestiones y preparativos de la tercera fase: «La Música en la Iglesia de Castilla y León».

La Comisión de Gobierno decidió, al respecto, seis puntos concretos:

A.– Solicitar oficialmente al Cabildo de la Catedral de León en uso de la Catedral para la exposición de esta tercera fase.

B.–La exposición mostrará iconografía, instrumentos, cantorales, códices, partituras inéditas y libros de musicología, cuya recopilacion y selección se está realizando ya en estos momentos.

C.–La Misa de inauguración de esta tercera fase, que será un estreno mundial, será la que compuso el Maestro de Capilla de la Catedral de Segovia, Montón y Mallé, para la Consagración de dicha catedral en 1784, y que será interpretada en las doce catedrales de la diócesis de Castilla y León por el Coro Universitario de León y la Orquesta de Castilla y León.

D.– En los próximos días se hará una convocatoria pública a todos los Coros de Castilla y León, para que puedan tomar parte en los distintos conciertos que se celebren durante esta tercera fase en nuestra Región.

E.– Se autoriza al comisario general para proseguir las gestiones con «Radio-2» de Radio Nacional de España para las grabaciones de compactos y cassettes.

F.– Las transcripciones de partituras inéditas de los archivos de las catedrales y parroquias de nuestra región, que realizan en estos momentos expertos y musicólogos, verán la luz, en los próximos meses, en dos volúmenes.

Soporte jurídico para la muestra

Antes de concluir la sesión de trabajo, la Comisión de Gobierno trató sobre la conveniencia de dar un soporte jurídico a «Las Edades del Hombre», decidiendo que se estudie con mayor detenimiento este tema.

A esta reunión de la Comisión de Gobierno asistieron los arzobispos de Valladolid y Burgos, los obispos de León, Avila y Ciudad Rodrigo, representantes de los obispos de Palencia y Zamora, el consejero de Cultura y Bienestar Social de la Junta, así como la directora general de Patrimonio de la Junta de Castilla y León, los presidentes y directores generales de las Cajas de Ahorros de Salamanca y del Círculo Católico de Burgos, el rector magnífico de la Universidad Pontificia de Salamanca y el profesor Bustos Tovar, de la Universidad Literaria de Salamanca, más el comisario general de la exposición «Las Edades del Hombre», José Velicia Berzosa.

Directivos de la FH al explicar su postura. (Foto Luis L. Araico)

La solución al problema de la música en los pubs deja satisfechos a los empresarios

Burgos (G.A.).– La Federación de Empresarios de Hostelería se muestra satisfecha por cómo se ha solucionado la problemática de la hora en la que los pubs deben apagar la música antes de cerrar. Juan Carlos Barriocanal, presidente de la asociación empresarial, manifestó que se sentían contentos por el resultado final, puesto que «conjuga los intereses de los bares musicales y de los vecinos, algo que la propia Federación venía solicitando desde que se desató la polémica».

Añadió que gracias a las gestiones de la FH y de otros colectivos, como el de Bares Afectados «se ha conseguido que el Ayuntamiento reflexione la medida anunciada anteriormente, de quitar la musica bastante antes, y lo acomode para conseguir ese equilibrio entre los dos grupos interesados. Por ello quiero agradecer al Ayuntamiento la comprensión que ha demostrado». Reconoció que, en parte, se ha perjudicado a los pubs, pero que se han equilibrado los intereses y derechos de los dos colectivos, por ello la FH está satisfecha del resultado final.

Reunión clave

Juan Carlos Barriocanal aseguró que habían mantenido varias reuniones con el alcalde y otros representantes municipales, concretamente con Mariano Hervás, aunque la del lunes había sido clave. Reconoció que «el problema de los vecinos es un tema que merece absoluto respeto, y por ello creían que la solución pasaba por cortar la música dos horas antes. A nosotros nos pareció que eso era demasiado drástico, y que pondría en peligro la subsistencia de un sector que, en Burgos, afecta a unos 150 establecimientos. Por ello en la reunión del lunes se adoptó la decisión definitiva».

Sobre si el anuncio inicial, de apagar dos horas antes de cerrar, era una decisión firme o se trataba de una medida de presión para alcanzar este acuerdo, el presidente de los empresarios de Hostelería indicó que ellos pensaban que era una postura firme, «aunque afortunadamente se ha conseguido modificar».

Venta de bebidas en el exterior

El punto que hace referencia, en el Bando de la Alcaldía, a la prohibición de vender bebidas en el exterior de los establecimientos es el que aparece como más problemático en un principio. Al respecto, los empresarios indicaron que comprenden perfectamente que si se producen concentraciones de personas, a veces de varios cientos, en el exterior de los locales eso cause problemas a los vecinos. Lo que se hace con el bando, indicaron, es responsabilizar a los propietarios para que no se expendan bebidas fuera de los establecimientos, y se establecen una serie de medidas sancionadoras, a su juicio «positivas para lograr el cumplimiento del Bando municipal. Por ello los pubs tendrán que adoptar medidas para lograr que esto, que es perfectamente asumible, no se convierta en medidas más graves. Entendemos que la medida es lógica, que en la calle no se concentren esos grupos de personas que molestan a los vecinos».

Finalmente, aseguraron que la medida se debe a los incumplimientos de un grupo de empresarios, en su mayor parte no afiliados a la Federación de Hostelería, puesto que los que sí son socios han estado respondiendo positivamente a los llamamientos de la misma, que desde hace más de un año venía solicitando el cumplimiento de la normativa existente en el tema de cierre y música.

A 10.887 millones se eleva el Presupuesto General del Ayuntamiento para el 91

Burgos (DB).– La Comisión de Hacienda terminó ayer de informar, de forma positiva, el Presupuesto general para 1991, que se eleva a 10.887.100.000 pesetas, lo que representa un 12,62% más que el anterior. No obstante, son las operaciones de capital, con un 25,92%, las que más suben, frente al 8,9% las corrientes.

El anteproyecto del Presupuesto General del Ayuntamiento lo elabora el alcalde, a través de los servicios económicos de la Corporación, y después lo presenta a la Comisión de Hacienda para que se ésta quien los informe.

Gracias a la situación especial creada este año, en el que ya se conocen muchas cifras imprescindibles para elaborar el presupuesto, en el presente ejercicio sólo se han necesitado dos sesiones de la Comisión informativa de Hacienda, frente a las cinco o seis de ocasiones anteriores.

Prudentemente expansivo

Los miembros de SI de la Comisión de Hacienda han calificado el Presupuesto General para 1991 de «prudentemente expansivo», con un importante paso adelante en el capítulo de inversiones.

Por lo que se refiere a las cifras, el total del presupuesto es de 10.887.100.000 pesetas, lo que supone un crecimiento del 12,62% frente al del ejercicio anterior.

Ingresos

Los Ingresos se dividen en dos apartados: Operaciones Corrientes y de Capital. Las primeras (con un total de 8.249 millones) se incrementan en el 8,94%, y las segundas (2.640 millones) lo hacen en el 25,92%.

Por lo que se refiere a los gastos, son las remuneraciones de personal, que pasan de 3.184 millones en el 90 a 3.513 en el 91, y las inversiones reales de 2.075 a 2.618 millones las partidas o capítulos que mayores incrementos registran. La de personal se cifra en un 8%, en el que se incluyen las subidas de los salarios y nuevas contrataciones que se producirán en el próximo ejercicio.

Inversiones

Entre los miembros de la Comisión se destacó el importante incremento que se registra en el capítulo de inversiones, especialmente en el apartado de programas de inversión, vivienda y bienestar comunitario, que pasa de 1.250 millones en 1990 a 1.948 millones en el ejercicio del 91. Las partidas más importantes son las de vías públicas, para la que se destinan 1.373 millones de pesetas, y para abastecimientos de agua un total de 450 millones.

Por lo que se refiere a la amortización de intereses, aseguraron que este año se amortizarán 688 millones de préstamos anteriores, puesto que últimamente no se ha solicitado ninguno, calificando a la Corporación burgalesa como la menos endeudada de España.

Contribución urbana

Finalmente, indicaron que el ingreso presupuestado por contribución urbana es ligeramente inferior al de 1990, y eso a pesar de que se subirá el 5% aprobado por el Gobierno tras la suspensión de la revisión catastral. Ello se debe a que en este ejercicio se han tenido en cuenta las bonificaciones que tienen las VPO, lo que no había ocurrido anteriormente.

M.C.D. 2018

Michelín decide hacer paros técnicos en las últimas semanas de este mes

Aranda (A.L.).– La factoría de la empresa Michelín establecida en nuestra ciudad realizará en los próximos días una serie de paros técnicos que van a afectar a unos mil quinientos trabajadores, como consecuencia de la crisis que está atravesando el sector del automóvil a nivel nacional y que parece está afectando directamente a la producción de esta fábrica.

Ayer celebró el Comité de Empresa una reunión con la dirección de Michelín en la cual se estuvieron informando de la situación de la fábrica. La Dirección ha anunciado la realización de paros técnicos en principio desde el día 17 al 30 de este mes que afectarán a los trabajadores de producción de neumáticos y llantas y montaje de los mismos. Estos serán destinados a otras tareas de mantenimiento. Además, otros doscientos o trescientos trabajadores serán enviados esos días a sus casas aunque se les pagará el cien por cien del salario.

Según Máximo Pastor, miembro del Comité de Empresa en representación de Comisiones Obreras, la situación de momento no es alarmante aunque sí de incertidumbre, pues se está a la espera de lo que ocurra a primeros del año que viene.

La empresa no ha adelantado si en esas fechas seguirán los paros o abrirán expediente de regulación de empleo.

X Jornadas Navideñas de las Amas de Casa

La Asociación de Amas de Casa y Consumo Familiar "Aranda" ha elaborado ya el programa de lo que serán sus X Jornadas Navideñas, una serie de actividades que van a desarrollar durante esta semana.

Las jornadas comenzaron el lunes con un café coloquio en el aula de la Caja de Ahorros Municipal al cual fue invitado el Padre Carlos Tobes, Claretiano, con el objeto de que diese una charla sobre la Navidad. Carlos Tobes hizo una extensa exposición, con audiovisual incluído, de la fuente de la Navidad, la cronología de la vida de Cristo y diversas cuestiones poco conocidas sobre Los Evangelios.

Ayer martes las asociadas tuvieron una clase práctica sobre ambientación navideña en el hogar a cargo de la floristería Nenúfar, en la cual aprendieron a realizar Centros de Navidad y a adornar un árbol que finalmente fue sorteado entre las asistentes.

Hoy, miércoles, está prevista una visita a la Central Lechera de Pascual a las 4 de la tarde y para mañana jueves, y dado el éxito de la edición anterior, han organizado el II Campeonato de Bolos Banco Zaragozano en la Bolera Player. El Campeonato tendrá lugar a partir de las 5 de la tarde y en él podrán participar grupos de tres señoras por pista, pudiéndose realizar las inscripciones el mismo día y en la misma sala. La entrega de premios tendrá lugar al final de la competición.

La clausura de las jornadas se celebrará el martes 18 de diciembre con una gran fiesta de Navidad en la cual de nuevo la gastronomía será la protagonista. Será a partir de las 6 de la tarde en el Hotel Montermoso y se contará con la colaboración de su director gerente, Jesús Samaniego, que hablará sobre la cocina navideña y demostrará su buen arte culinario.

Como siempre, se hará una presentación de platos navideños y concursos, estableciéndose premios al plato más tradicional navideño, al más típico arandino, al más económico, a la mejor presentación y al más original.

El Coro de la Asociación cantará villancicos frente al enorme Nacimiento que anualmente expone el Hotel Montermoso.

Para asistir a este acto las asociadas tendrán un autobús que saldrá de los Jardines de don Diego a las 6 de la tarde.

OFICINA MUNICIPAL DE PROMOCION Y DESARROLLO

Información sobre la Lonja Agropecuaria de Aranda de Duero

FECHA DE CELEBRACION: 7 de Diciembre 1990

COTIZACIONES AL CIERRE:

PATATAS	Blancas	20	ptas. kilo
	Desirée		
CEREALES	Trigo (no panificable)	27,50	ptas. kg.
	Trigo (panificable)		» »
	Cebada (2 carreras)	23,50	» »
	Cebada (6 carreras)	23	» »
PORCINO CEBADO	Selecto (90 96 kg.)	133	ptas. kg. vivo
	Normal (96 105 kg.)	125	» »
	Graso (más de 105 kg.)	134	» »
	Cerda desvieje	74-84	» »
LECHONES	20 kg genética	220	ptas. kg. vivo
	20 kg. corriente	210	» »
GANADO VACUNO	Ternera carne blanca		ptas. kg canal
	Ternera carne rosada	520	» »
	Añojos extra	510	» »
	Añojos primera	490	» »
	Añojos corriente	470	» »
	Vacas extra		» »
	Vacas primera		» »
	Vacas segunda		» »
	Vacas industria		» »
GANADO OVINO	Corderos 18-22 kgs.		ptas. kg. vivo
	» 23-28 kgs.		» »
	Lechales 11 kg.	600	» »
	Ovejas	30	» »

Comentario:

- PATATAS: Repiten precio. – CEREALES: El trigo sube 0,50 ptas. kilo, la Cebada repite precio.
- PORCINO CEBADO: Mercado inciierto, subidas de 2 ptas. en todas las categorías.
- LECHONES: Ante la incertidumbre en el sector se ha reflejado una ligera subida de 5 ptas. kilo.
- VACUNO: Mercado estabilizado, repite precio. – OVINO: Ligero aumento de la demanda en lechales, que suben 50 ptas. kilo y las ovejas hundidas en el mercado bajan 20 ptas. kilo.

La PROXIMA SESION de la Lonja se celebrará el día 15 Diciembre 1990, a las 13 horas

CONSULTAS TELEFONICAS: 50 72 74 (Contestador Automático)

Francisco Almendres se entrevistará con los alcaldes ribereños el próximo lunes

Aranda de Duero (Aurora Lázaro).– Los representantes municipales de las localidades ribereñas que piden accesos directos a la autovía Madrid Burgos tienen ya concertada la entrevista que iban a solicitar al responsable del MOPU en Burgos, Francisco Almendres. Esta tendrá lugar el lunes.

Las obras de la autovía a su paso por nuestra comarca están paralizadas estos días como consecuencia del temporal de nieve. Foto Lara.

Francisco Almendres, jefe de la Demarcación Oriental de Carreteras, ha recibido ya la notificación oficial de los representantes de varios pueblos ribereños que llevan un cierto tiempo reivindicando unos accesos directos a la autovía desde dos carreteras de la zona, la de Palencia y la provincial 1102.

La notificación fue enviada con urgencia y el representante provincial del MOPU ha dado ya una respuesta, concertando la entrevista solicitada para el próximo lunes 17 a las 5,30 de la tarde en Burgos.

Los alcaldes y representantes municipales de los pueblos de la Ribera tienen intención de urgir a Francisco Almendres la realización de unos accesos a los cuales creen tener derecho, primero porque así lo ven en los restantes tramos de la autovía en construcción y luego porque consideran que de otra forma la zona en la que están ubicadas estas poblaciones se queda bastante aislada y los accesos previstos, en el nudo del polígono industrial y en la zona norte de Aranda les quedan demasiado alejados.

Parece que la postura del MOPU no va a variar en nada de la expuesta en las entrevistas celebradas hace ya unos meses, mostrando firmeza ante la no realización de estos accesos que no consideran necesarios para la zona. Probablemente se vuelva a hablar en esta reunión de una solución intermedia, como en la ocasión anterior, en que se propuso la construcción de una vía nueva, paralela a la autovía, que comunicase las carreteras de Palencia y Sotillo de la Ribera con el acceso del polígono industrial. Esta carretera se dijo que podría ser construída por la Junta, pero hasta el momento ningún organismo ha mostrado interés en la misma.

Los municipios están dispuestos al parecer a no aceptar otras soluciones que no sean la construcción de accesos directos y según como se desarrolle la entrevista del lunes, podrían adoptar otras medidas de más fuerza en un futuro.

Varios robos

En cuanto al apartado de sucesos, no hay que reseñar accidentes de importancia. Han sido numerosas las salidas de vehículos de las vías en estos días como consecuencia de su mal estado dada la existencia de hielo y nieve, aunque tan sólo se han producido heridos de levedad y sobre todo daños materiales.

Sí tenemos que reseñar dos robos con intimidación ocurridos en nuestra ciudad. Del primero fue víctima un hombre que fue abordado por un individuo en la carretera de Palencia. Le fueron sustraídas 7.500 pesetas. También una mujer fue víctima de otro robo, esta vez por el procedimiento del tirón, sustrayéndole un bolso que contenía diez mil pesetas en metálico y documentación personal. El hecho ocurrió en las Eras de Santa Catalina. También se ha robado en establecimientos.

Remite el temporal.–Según las últimas noticias, poco a poco se van normalizando las dificultades creadas por el temporal de nieve. Aunque por otra parte la visión de nuestros campos y ciudad bajo el manto blanco ha sido toda una sopresa agradable. No faltan ahora las anécdotas, como la de un conductor que pasó la noche en el tramo de carretera entre Sotillo de la Ribera y Cabañes de Esgueva debido a la acumulación de nieve en la misma, o la de esos ciudadanos arandinos que venían de Madrid en un autobús de línea y tuvieron que "buscarse la vida" en Buitrago porque las condiciones meteorológicas hacían imposible la continuación del viaje. Toda una odisea.

M.C.D. 2018

Interesante actividad cultural durante esta semana

Aranda de Duero (A.L.).– Cercanas las fechas navideñas y agotando los últimos presupuestos del año, es frecuente la organización de actividades culturales de muy diversa índole. Hoy tendrá lugar la segunda de las conferencias que complementan la destacada exposición de tortugas fósiles de Castilla y León, que se encuentra en la Casa de las Bolas. También está teniendo lugar una semana de Teatro Joven.

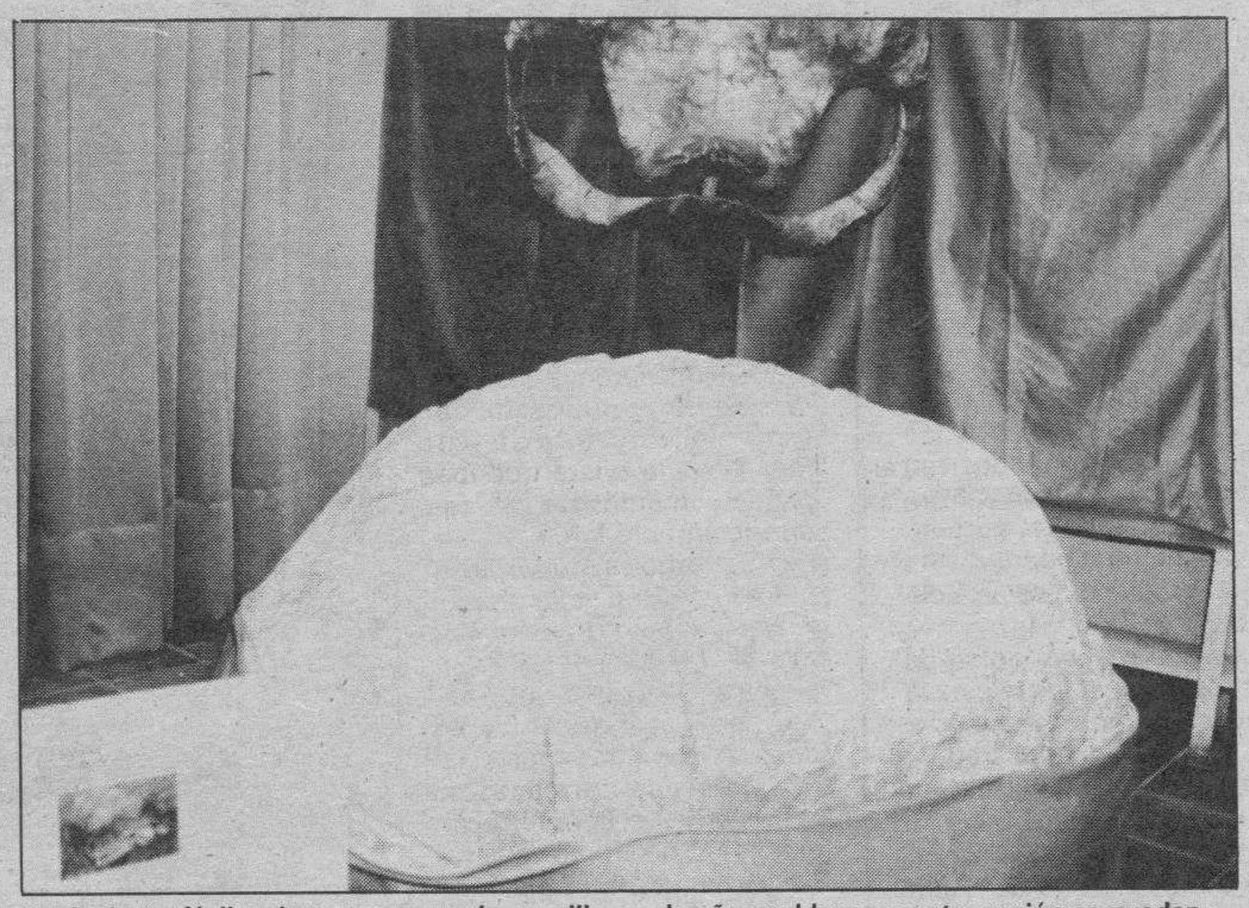

Curiosos fósiles de tortugas que hace millones de años poblaron nuestra región se pueden observar en la Casa de las Bolas. Foto Lara.

Desde el 28 de noviembre se encuentra en la Casa de las Bolas una curiosa exposición que tiene como protagonistas a las tortugas, aunque en éste caso las que habitaron los parajes de nuestra región hace millones de años. Los fósiles descubiertos se encuentran generalmente en la Universidad de Salamanca, provincia puntera en estos descubrimientos, y desde hace unas semanas se pueden ver en nuestra ciudad.

Dado el indudable interés científico y didáctico de la muestra, la exposición, que está organizada por la concejalía de Juventud, la Junta de Castilla y León y la Universidad de Salamanca, se está complementando con dos conferencias que imparten auténticos expertos en el tema.

Ayer, martes, la charla fue sobre los yacimientos de huellas de dinosaurios, su estudio y protección, y la impartió Santiago Jiménez García, director de la Sección de Mineralogía y Paleontología de Iberduero.

Hoy miércoles 12 de diciembre tendrá lugar la segunda conferencia con el tema "Quelonios fósiles de Castilla y León", que impartirá Emiliano Jiménez Fuentes, profesor de Geología de la Universidad de Salamanca. La charla tendrá lugar a las 8 de la tarde en la Casa de las Bolas.

El profesor Emiliano Jiménez Fuentes en un gran experto en el tema de los fósiles de quelonios, ha participado en muchos descubrimientos y seguido de cerca otros tantos, y sus charlas suelen ser muy amenas, dada la gran cantidad de anécdotas que suele incluir.

Semana del Teatro Joven

Otro interesante acontecimiento que está teniendo lugar en nuestra ciudad actualmente y durante esta semana son las Jornadas de Teatro Joven que organizan la Consejería de Cultura y Bienestar Social y la Dirección General de Deportes y Juventud de la Junta y la concejalía de Juventud del Ayuntamiento de Aranda.

Comprenden un total de cuatro representaciones teatrales realizadas por grupos de nuestra región y comenzaron ayer martes 11 con la puesta en escena de la obra "¿Y a qué jugamos?", a cargo del grupo Los Payasos de la Vega, de Salamanca. Ellos son los autores de la obra.

Las representaciones tienen lugar a las 8 de la tarde en el Salón de Actos de la Caja de Ahorros del Círculo. Hoy miércoles será el Taller Permanente de Teatro de Palencia el que actúe, poniendo en escena la obra "Sabina y las brujas", de Ignacio del Moral.

Mañana, jueves, el Grupo de Teatro "Diadres" de León representará la obra "Custodia y los gato", de Miguel Murillo, y por último el próximo viernes 14 el Grupo de Teatro "Tizona" de Soria representará la obra "Pic-nic", de Fernando Arrabal, con una adaptación del texto a cargo del propio grupo.

Proyección de Cine Club Duero

En cuanto a la programación cinematográfica, Cine Club Duero tiene previsto hoy, miércoles 12, proyectar la segunda de las películas de su programación de diciembre. Se trata del título "¡Salaam Bombay!", del director Mira Nair.

Esta película tiene en su haber varios galardones; obtuvo la Cámara de Oro en el festival Internacional de Cine de Cannes, fue nominada Globo de Oro a la mejor película extranjera y también estuvo nominada para el Oscar a la mejor película de habla no inglesa.

En los papeles estelares figuran Shafiq Syed, Sarfuddin Qurrassi y Raju Barnard. Para el próximo miércoles Cine Club proyectará la película "¿Angel o diablo?", ("Fallen Angel" es su título original), dirigida por Otto Preminger. Las proyecciones son a las 9,30 en el Cine Aranda.

Hoy tendrá lugar el I Curso sobre alcoholismo y salud mental

Aranda (A.L.).– Organizado por la dirección de Atención Primaria y el equipo de Salud Mental del ambulatorio de Aranda, hoy miércoles 12 de diciembre va a tener lugar en nuestra ciudad el I Curso sobre alcoholismo y salud mental.

El Curso constará de una serie de interesantes charlas que se van a impartir durante toda la jornada, por la mañana y la tarde, por diversos especialistas. Las conferencias tratarán los múltiples aspectos de uno de los problemas más graves en nuestra sociedad, el alcoholismo, que afecta a más población de la que en principio se cree.

Está previsto que no sólo se trate el tema desde el punto de vista médico sino también desde su incidencia en la sociedad, así como todo lo relacionado con la salud mental.

El Curso, dirigido a personal especializado, se va a desarrollar en el Salón de la Caja de Ahorros del Círculo en la Plaza de la Virgencilla.

Agenda

Farmacia de guardia: Juan Andrés de las Heras Molinos. Calle Isilla, 30.

Ahora, todos los miércoles, Verbena

LA VERBENA DE LA MONCLOA
Miércoles, 5 tarde.
Cadena SER.

Muérase. De risa, claro.
Porque todos los miércoles a las cinco de la tarde, Julio Cesar Iglesias hace girar el carrusel de su delirante "Verbena de la Moncloa".
Con Javier Capitán, Luis Figuerola-Ferretti y un elenco de personajes que ni los Diez Mandamientos.
Diez Mandamientos que cuando se habla de radio, tambien se cierran en dos: sintonizar la SER y reirse con "La Verbena de la Moncloa".
Ya sabe: todos los miércoles, a las cinco de la tarde.

SER
La radio.
Porque escuchar es de sabios.

RADIO CASTILLA Onda Media

Ω OMEGA Momentos estelares

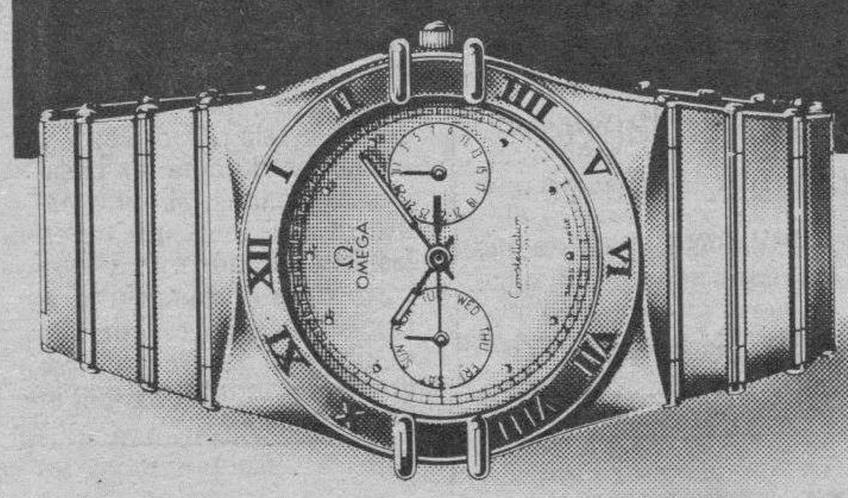

Exija la GARANTIA INTERNACIONAL al comprar su reloj OMEGA

OMEGA SIEMPRE MARCA LOS MOMENTOS ESTELARES. LOS DE LOS JUEGOS OLIMPICOS. LOS DE LA CONQUISTA DEL ESPACIO. LOS DE LAS VIDAS LOGRADAS COMO LA SUYA. OMEGA CONSTELLATION. EL RELOJ DE SUS MOMENTOS ESTELARES.

CONCESIONARIO OFICIAL

JOYERÍA-RELOJERÍA

GADEMA

Santander, 9.
Francisco Grandmontagne, 17
BURGOS

M.C.D. 2018

Diálogos callejeros

Emegé

—Bueno días don Juanito...
—¿Buenos días...? A cualquier trapo llama usté camisa...
—Si lo dice por el tiempo, pues hombre... según como se mire... que esta nieve viene pero que muy bien...
—Para mi reuma, ¡santo remedio!, estoy que no doy un real por mí...
—Pues cuídese, que esta temporada, se está muriendo gente que no se había muerto nunca...
—Otra chorrada como esa y se libra de ir al Golfo Pérsico...
—Ya va durando el asunto ese, ya...
—Y lo que durará... que no está nada claro...
—No... yo creo que va a nevar otra vez...
—Que digo lo del Golfo, cacho animal...
—¡Ah ya! Desde luego, si... la solución se está demorando con tanta demora...
—Y digo yo... como se alargue mucho, no sé de donde vamos a sacar los barcos para dar los relevos...
—Ni que lo diga, a lo mejor tenemos que mandar la barca marinera esa de las chicas de Laredo...
—Además que digan lo que digan, es un montón de pasta lo que nos cuesta.
—¡Hombre! Así que no me extraña que Solchaga esté «emperrao» con lo del catastro... que de algún sitio tiene que salir.
—Según los «pepes» de donde tenía que salir es del Ministerio supuestamente de Economía y eficientemente de Hacienda.
—Que se anden con bobadas... menuda como les ha puesto el Guerra... que si son joseantonianos, que si se dejan colar a los del Opus... ¡qué se yo!
—Y mientras... lo de su hermano que se está quedando trasnochado...
—Al final, ya verá... va a resultar que es inocente como el Ruiz Mateos.
—¡Coño!.
—¿He dicho alguna burrada?
—No... que se me ha metido por el cuello el chorrete de la gotera.
—Mira que sienta mal cuando así... ¿eh?
—Y más cuando precisamente ésta tiene los mismos años que el que suscribe... y nada... ahí está.
—¡Y eso que está en plena calle de La Estación... ique calvario...!
—No me diga nada... si te apartas te metes en el bache y si no te apartas ducha que te crió...
—Y digo yo... ¿no habrá fontaneros en el INEM?
—Puede que haya, pero también que se tengan que subir al tejado con el frío que hace...
—Que las arreglen en verano, mira este...
—¿«Pa» qué...? En verano no llueve apenas...
—Desde luego, con usté no se puede hablar...
—Si no he dicho nada más que...
—Ya, ya se lo que ha dicho...
—Cambiamos de tema, si a usté le parece.
—Mejor será...

La publicidad de **Diario de Burgos** deja huella en cualquier sitio de Burgos y su provincia.

Anúnciate en tu Diario

Campaña en favor del árbol

Miranda de Ebro (M.A.C.).—Este es el segundo año consecutivo en el que concejalía y grupo ecologista colaboran para realizar una campaña de concienciación sobre la utilización de los árboles en Navidad.

El grupo ecologista ARCE colabora por segundo año consecutivo con la Concejalía de Medio Ambiente en la Campaña de Navidad contraria a la poda de árboles como elemento decorativo. Este año se dirige fundamentalmente a los colegios. Foto Truchuelo.

Se expusieron los aspectos fundamentales de la campaña en una rueda de prensa en la que en principio se comentó que no hay oposición ante la utilización de los árboles como elementos decorativos durante la Navidad: «No nos oponemos a nada que se haya convertido en una costumbre, pero estamos convencidos que campañas como la que ahora iniciamos pueden contribuir a que disminuya el número de árboles que se destruyen, a veces de manera irreflexiva, ya que hay quien está convencido de que es capaz de cortar los árboles idóneos sin perjudicar a los demás».

Fue el concejal de Medio Ambiente, José M.ª Egurrola quien indicó que este año la campaña se dirige fundamentalmente a un sector de la población: «Este año nos hemos volcado básicamente en los colegios, y para ello hemos editado un cartel, diseñado acertadamente por ARCE, una tarjeta que esperamos sirva de separador de páginas, y una pegatina.

Además, desde el Ayuntamiento esto vamos a complementarlo con un bando, prohibiremos la venta de cualquier materia vegetal que no venga debidamente documentada.

Y también nuestra Policía Municipal controlará un poco esos coches que vienen de los alrededores con árboles y otros tipos de àrbustos».

Un representante de ARCE habló de las diferencias que hay entre la campaña que ahora se realiza contra la tala de árboles y la efectuada durante las pasadas Navidades: «El año pasado nos fijamos mucho en las especies que más se atacan, ahora el mensaje principal es llevar la idea de que el árbol es un ser que vive en nuestro entorno y que la tala y destrozo deja un hueco irreparable. La frase que hemos elegido: «El árbol en Navidad también es vida, no lo mates», deja bastante claro el sentido de esta campaña».

Se indicó desde el grupo que fundamentalmente las especies más atacadas son el enebro y la sabina, e insistieron en el papel fundamental de los árboles es el desarrollo de la vida de la naturaleza.

La campaña se ha completado con la entrega de abetos con cepellón y enmacetados a los colegios. Cuando terminen estas fiestas los chavales celebrarán el día del árbol plantando esos abetos, que se supone se plantarán en La Picota.

En este sentido quisimos saber si el conjunto de mirandeses podrán adquirir en esta ocasión abetos con cepellón en el propio invernadero municipal. La respuesta dada por el concejal fue la siguiente: «El vivero municipal, que atiende el taller escuela, pasadas las Navidades recogerá esos abetos para colocarlos en el lugar más idóneo o en el que el ciudadano lo desee.

Este año el Ayuntamiento se ha limitado a realizar sólo la entrega de ejemplares a colegios. No podemos entrar en el comercio de abetos, no debemos incidir en el comercio de quienes se dedican a estos menesteres. Lo que sí vamos a hacer es exigir una garantía de procedencia de esos abetos, y pediremos a nuestros ciudadanos que rehuyan de elementos cortados, y recurran a ejemplares vivos, que eso sí requieren unas condiciones especiales, deben estar bien cuidados y regados para que sufran lo menos posible en un ambiente que no es el habitual».

El grupo ARCE aprovechó también la ocasión para hacer referencia a otros seres vivos maltratados de modo especial en estas fechas, los pájaros. Se pidio que el Ayuntamiento tomara conciencia de este problema, y a los ciudadanos que no aprovechen estos momentos de mal tiempo, especialmente duros para los pájaros, para eliminarlos a través de las más diversas trampas.

Otras cuestiones medioambientales

En esta rueda de prensa se habló además de otros temas relacionados con el medio ambiente. Se expresó la sorpresa que ha causado que en la futura ley de espacios protegidos no se incluya la zona de los montes Obarenes, tal y como se pidió a través de un acuerdo plenario a la Consejería de Medio Ambiente.

Adelantó además José M.ª Egurrola que se van a acometer los trabajos de recuperación del Lago de Bayas: «Se ha iniciado el expediente de delimitación, y hemos realizado los primeros contactos con la Consejería de Medio Ambiente para firmar un convenio que posibilite la recuperación de ese paraje, que puede ser muy interesante pues se puede recuperar con un sentido didáctico que permita aprender en él».

Por último también se planteó la posibilidad de realizar mejoras en la presa del Ebro en un futuro no muy lejano.

En definitiva, tanto los componentes de ARCE, como el concejal de Medio Ambiente, insistieron en la necesidad de ir creando conciencia ecológica en el conjunto de los mirandeses para recuperar en la medida de lo posible el entorno ecológico de nuestra ciudad, bastante defraudado en estos momentos».

Venta en Oficinas de Correos, BBV, Banesto, BEX, Caja Postal, B. Castilla y Oficinas UNICEF.

M.C.D. 2018

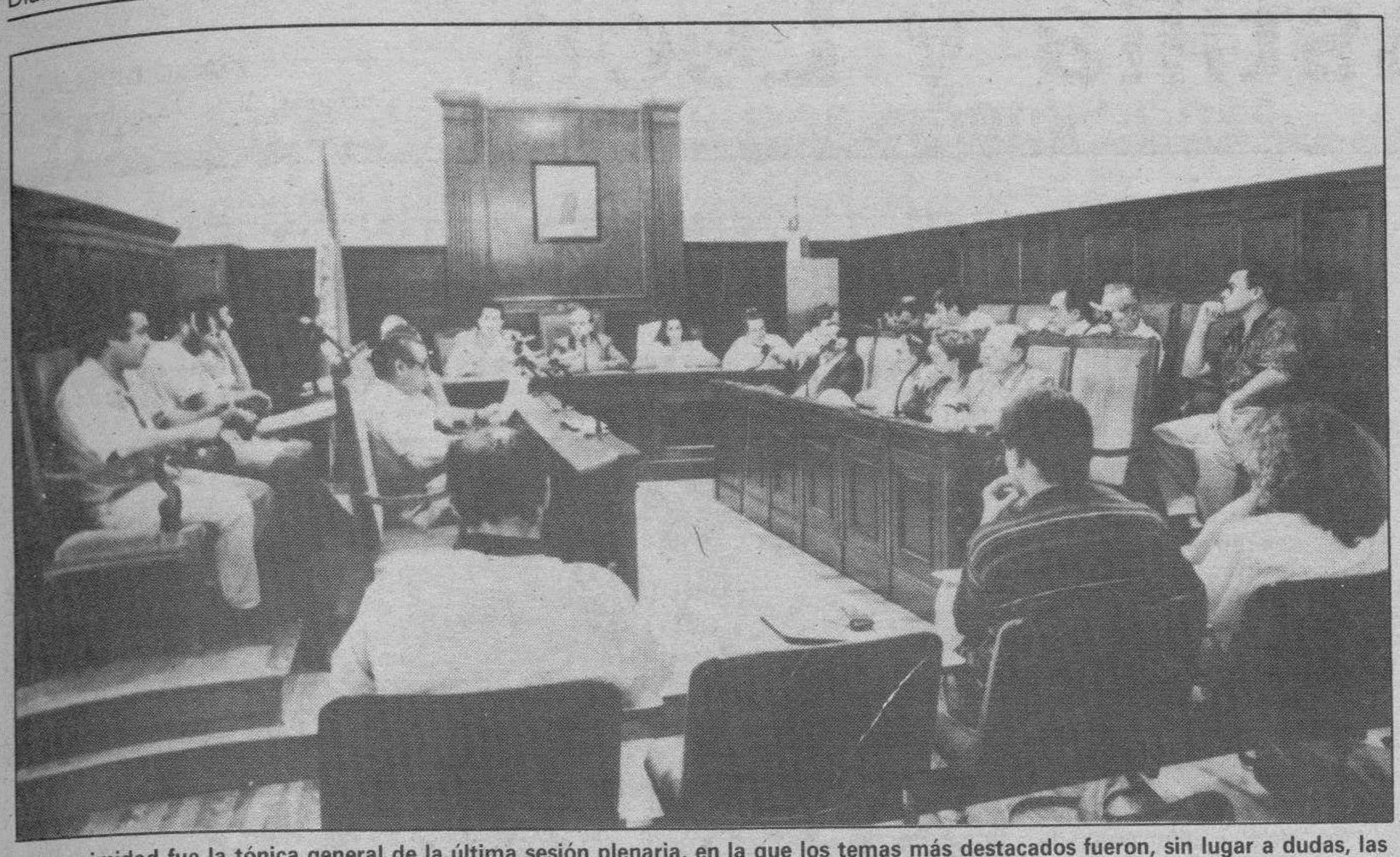

La unanimidad fue la tónica general de la última sesión plenaria, en la que los temas más destacados fueron, sin lugar a dudas, las tres mociones planteadas por los partidos de la oposición. Dos de ellas aceptadas por unanimidad. Foto Truchuelo (archivo).

El Pleno mirandés declara personas «non gratas» a los traficantes de drogas

Miranda (A. Crespo).—En la última sesión plenaria se debatieron tres mociones, de las que dos fueron aprobadas por unanimidad, si bien es cierto que la referida al catastro y presentada por el P.P., se aprobó una larga discusión y una vez modificada la redacción del primer punto.

La primera propuesta presentada fue la moción de I.U. en la que se pedía la declaración de personas «non gratas» a quienes trafiquen de un modo u otro con la droga, que no se conceda la libertad bajo fianza de los acusados de tráfico de estupefacientes y que se utilice con más frecuencia la pena de destierro, que se incrementen las penas para los traficantes y que se apoyen todas las iniciativas tendentes a erradicar el tráfico de drogas.

Tras disiparse las dudas sobre la posibilidad o no de que el Ayuntamiento pueda realizar este tipo de declaraciones, y quedando claro que era una petición de intenciones, la moción fue aprobada por unanimidad.

El portavoz de I.U., José M.ª Santamarta se mostró satisfecho por la acogida de la propuesta de su grupo: «Ha sido una grata sorpresa, y esto es lo que debe ser, que se aprueben las mociones razonadas.

Es bueno que esto haya ocurrido con respecto al tema de la droga, el mérito por lo tanto si conseguimos avanzar en este tema será del conjunto de la corporación.

Sobre el tema de posibilidad o no de declarar no grato a alguien es incluso, si se quiere, un tema testimonial. Para lo que sirve es para crear un estado de opinión, significa que este Ayuntamiento no quiere a ese tipo de gente en esta ciudad».

Fernando Campo, portavoz socialista, también se posicionó sobre este tema: «El tema de la droga es importante en este momento, y la moción ha servido para que la Corporación se posicione políticamente, sin entrar en temas jurídicos. Entendemos que quienes trafican con la droga no son personas gratas para el Municipio, y se ha exigido a quien corresponda, que apliquen las máximas penas».

El P.P., y en concreto Carlos Marina, explicó el voto del grupo y habló de las matizaciones que hizo ante el resto de concejales: «Nosotros hemos incidido en que ya que se hablaba de nombrar personas «non gratas», si jurídicamente ese término no tenía entrada que no por eso se rechazara la moción, sino que se le diera forma. Lógicamente nosotros estamos de acuerdo en que hay que luchar con todos los medios contra la droga. Prueba de ello es que el P.P. tiene un teléfono especial para atender a partir de ahora estas cuestiones. Es necesario que se haga todo lo posible por aminorar los efectos de la Reforma Ledesma».

Mociones del Partido Popular

El P.P. presentó en la última sesión plenaria dos mociones, la primera en la que se pedía que las pensiones dejasen de ser contributivas sólo fue apoyada por los cuatro concejales del grupo, y la relacionada con el catastro, en la que se pedía el posicionamiento del Ayuntamiento ante la posible subida desorbitada futura en la revisión, fue aprobada por unanimidad después de que se variara mínimamente la redacción del primer punto.

Tras varios turnos de intervención de los distintos portavoces se suprimió el término coeficiente mínimo que permita la ley por coeficiente corrector neceario para no disminuir la recaudación municipal por este concepto.

Sobre esta cuestión Carlos Marina expuso el sentido de la moción: «Era una moción muy aséptica que lo único que quería era trasladar a la opinión pública mirandesa que los grupos políticos, representados por los concejales, manifestaran la voluntad de actuar en caso de que el gobierno proceda a efectuar una subida desorbitada de los valores catastrales. Hemos aceptado la variación porque en el fondo significa lo mismo que queríamos decir, los demás puntos se han aceptado y por lo tanto esto se trasladará al presidente de Gobierno, ministro de Economía y los portavoces de los grupos.

Yo creo que esto servirá para tranquilizar a los ciudadanos ahora, antes de las elecciones, que es cuando había que hacerlo».

El Grupo Popular se mostró en cambio extrañado por los argumentos del resto de partidos para no aprobar la moción referida a las pensiones: «Nos da la impresión, tras lo que hemos oído, que los jubilados cobran todos 180 ó 200.000 pesetas, y a nosotros nos consta que no es así en su conjunto, y las leyes se hacen para la mayoría, no las minorías.

Si ya han pagado mientras han trabajado, ahora no deberían pagar, y nos ha extrañado que no se haya aprobado, puede ser que como hemos presentado nosotros la moción a algunos no les haya gustado».

I.U. dijo lo siguiente de las dos mociones del P.P.: «La moción no aprobada nos ha parecido que no era acertada pues hablaba de todas las pensiones, y a mí eso me preocupa, pero no se puede incluir a pensiones de 200.000 pesetas, que no tributen cuando hay trabajadores que cobran 60.000 no es justo. Sentimos haber votado en contra porque pagar impuestos nos molesta a todos, pero quienes más cobran deben contribuir.

Con respecto al catastro diríamos que es una moción de intenciones, se trata de nivelar los impuestos. Y dicho esto hay que incidir en que la revisión es necesaria, no como ahora, pero es necesaria».

Fernando Campo también dio la opinión del PSOE en estos dos temas de carácter económico: «El acuerdo en la moción referida al catastro es positivo. Hay que dejar claro que el catastro es necesario para frenar la especulación, pero debe hacerse teniendo en cuenta otras consideraciones.

Por eso si cuando se aplique la revisión la subida es desmesurada el Ayuntamiento aplicará instrumentos en el coeficiente para que la repercusión fiscal en el ciudadano no crezca más que el IPC.

Sobre las pensiones hemos votado en contra porque el texto es insolidario con otros colectivos. Creemos que desde el punto de vista fiscal las personas deben pagar según sus ingresos.

Lo propuesto favorece a las pensiones mayores, y hay colectivos de trabajadores que no se iban a beneficiar. Creemos que la moción no iba a favorecer más que a los pensionistas con mayor poder adquisitivo».

Al margen de las mociones, la práctica totalidad de temas se aprobaron por unanimidad.

Fuera del orden del día se habló de la declaración de ruina de un edificio situado en las Californias, ocupado en su práctica totalidad por familias portuguesas.

Se ha planteado el alojarles de momento en el albergue de transeúntes y buscar entre todos una posible solución a esta situación, para lo cual habrá que contar con el apyo de todas las instituciones y otros estamentos, ya que tal y como se indicó, el Ayuntamiento no tiene capacidad para solventar el alojamiento de las familias que viven en los doce pisos del edificio.

El del lunes fue el último Pleno ordinario del año, y se prevé que en el transcurso de la próxima semana se celebre una sesión extraordinaria.

Resultados del fútbol pequeño

Miranda de Ebro (M.A.C.).—Las inclemencias meteorológicas estuvieron presentes también en los partidos de los juveniles mirandeses. El Mirandés de Primera Regional no pudo jugar en Nájera frente al equipo de la localidad riojana.

En Segunda Juvenil en cambio se disputó el encuentro entre el Mirandés Promesas y el Villegas B, a pesar de que los últimos minutos fueron complicadísimos dado que la nieve hizo acto de presencia.

El tiempo no acompañó pero el partido se disputó en Anduva, y el resultado fue además favorable para los mirandesistas que obtuvieron un importante triunfo aunque fuera por la mínima 3-2.

Los rojillos necesitaban este triunfo y lo consiguieron frente a un complicado rival. Se trabajó muy duro desde el pitido inicial y esto se tradujo en que el Mirandés siempre fue por delante en el marcador.

Los goleadores fueron Casado, Berrueco y Manrique. Al descanso se llegó con 1-0, resultado que pudo ser diferente si Calzada no hubiera detenido un máximo castigo señalado contra los mirandesistas.

Al final y tras un gran esfuerzo por parte de nuestros jugadores, la victoria se quedó en Anduva con el ya conocido 3-2.

También en esta jornada se disputaron los partidos de la competición escolar. Entre los cadetes los marcadores fueron éstos: Mirandés At. 3-Mirandés Tyrol 1; Mirandés El Cid 1-Mirandés B. Aduana 2. Se aplazó el encuentro entre los dos representantes de La Bolera.

En infantiles los resultados de los dos partidos que se jugaron fueron: Casco Viejo Coinme 4-Bolera Club 0, y Casco Viejo Kamae 7-Mirandés Beyma—s 1.

Entre los cadetes comenzó la segunda vuelta y sigue el codo a codo entre Mirandés B. Aduana y Mirandés At. con 11 y 10 puntos, respectivamente, el tercer clasificado, Mirandés Tyrol está muy distanciado con sus 5 puntos.

Entre los infantiles quien domina es el Casco Viejo Kamae que tiene 15 puntos, tres más que el Bolera Gometero, pero este conjunto ha jugado un partido menos.

La competición sigue por lo tanto su curso, y los aficionados están disfrutando de buenos partidos, que al fin y a la postre es lo que realmente interesa, al margen de resultados.

Nueva conferencia sobre los medicamentos

Miranda de Ebro (M.A.C.).—En esta ocasión la concejalía de bienestar social ha promovido la celebración de una mesa redonda en la que se va a debatir sobre el uso y abuso de los medicamentos. Actividad que se enmarca dentro del programa de prevención de drogodependencias y de la educación para la salud.

La mesa redonda se dirige especialmente a las personas mayores, que por múltiples razones son las que de modo habitual están más ligadas al uso, y a veces abuso de la medicación.

Para debatir sobre todas estas cuestiones se contará con la presencia del farmacéutico mirandés Juan Antonio Requejo, el médico Enrique Lorente, y el concejal de bienestar social Luciano Domingo.

La mesa redonda se celebrará mañana, jueves, día 13, a las ocho de la tarde, en la Casa Municipal de Cultural.

Se nos ha indicado que todos los asistentes recibirán la publicación editada por la concejalía «Los medicamentos: orientaciones», en la que se hace referencia a algunos aspectos puntuales sobre los medicamentos. Se recuerda que pueden resultar armas de doble filo ya que no tienen por qué producir los mismos efectos en todas las personas.

Se plantean también los problemas que crea la automedicación, costumbre muy extendida y que se desea erradicar. Y se incide lógicamente en que una cosa es el uso y otra el abuso de cualquier medicamento.

De todo ello se hablará en la mesa redonda que se desarrollará mañana a las ocho de la tarde. Los interesados en este tema pueden acercarse a la hora indicada hasta la Casa Municipal de Cultura.

OPOSICIONES

Publicamos semanalmente cuantas oposiciones se convocan en Castilla-León y en el resto de España. Suscríbase cuanto antes.

SEMANARIO DEL OPOSITOR
Alcántara, 49. Tel. (91) 4019160
28006 Madrid

M.C.D. 2018

Lucas asegura que Aznar no le ha manifestado su apoyo como candidato a la presidencia

Valladolid (Efe/Ical).– El presidente regional del PP, Juan José Lucas, negó ayer en Valladolid que sea el candidato preferido por José María Aznar a la presidencia de la Junta en las próximas elecciones autonómicas.

Lucas asistió a una reunión de presidentes y gerentes provinciales del PP en Castilla y León para abordar el borrador del programa electoral autonómico y municipal del partido conservador.

Lucas, que se consideró por ahora «precandidato» del PP a la presidencia castellano-leonesa, aseguró rotundamente que José María Aznar no le ha manifestado su apoyo «ni en público ni en privado» y dijo que posiblemente hasta el próximo mes de febrero no se conocerá el nombre del candidato de su partido a la Junta.

«No sé quien va a ser el candidato del Partido Popular, les doy mi palabra de honor», recalcó Juan José Lucas.

El presidente regional en funciones del PP, que hoy también participará en Valladolid, junto a Aznar, en otro acto de su partido y próximamente estará en Burgos y Segovia, reconoció que su actividad política en Castilla y León se ha incrementado últimamente, aunque indicó que esto no obedece a su pretensión de ser candidato del PP a la presidencia de gobierno castellano-leonés.

Juan José Lucas calificó de «poco serias» y «carentes de credibilidad» las encuestas que indican que Jesús Posada, el otro posible candidato por el PP, es más conocido en la Comunidad Autónoma.

Lucas señaló que su partido no ha encargado ninguna encuesta sobre las elecciones autonómicas en Castilla y León, aunque próximamente encargará algún sondeo, pero no referido al grado de conocimiento por parte de la población de sus posibles candidatos.

Juan José Lucas también se reunió con representantes del sindicato agrario Asaja de Castilla y León, organización que ya ha manifestado su intención de presentar en algunas provincias castellano-leonesas listas para los comicios autonómicos.

El presidente regional descartó pactos electorales con Asaja, aunque reconoció que destacados cargos de su partido también son afiliados del citado sindicato agrario.

Posada, en sus declaraciones de Sevilla, criticó la reunión mantenida en Valladolid por un grupo de cargos públicos de su partido con Juan José Lucas y con el vicesecretario de acción electoral, Mariano Rajoy. En opinión de Posada esta reunión se celebra en su ausencia «cuando podría esperar a que yo llegara, y el que la convoca sabrá por qué lo ha hecho».

El presidente de la Junta afirma que sus relaciones con Juan José Lucas no se han deteriorado por estos rumores y ha señalado que él seguirá cumpliendo su responsabilidad institucional como el primer día al frente del Gobierno regional.

Lucas ha intensificado su presencia en actos públicos en Castilla y León, y a esta reunión se añade la conferencia que el jueves próximo pronunciará en Burgos, dentro de los actos organizados por «Diario de Burgos» con motivo de su centenario.

Posada calificó la reunión de Lucas como una «operación política a mis espaldas»

Sevilla (Ical).– El presidente de la Junta de Castilla y León se muestra preocupado por los incesantes rumores que circulan estos días según los cuales el candidato a la presidencia del Ejecutivo regional en las elecciones del año próximo será el vicesecretario general del Partido Popular y diputado por Soria, Juan José Lucas.

Jesús Posada culminó el viaje institucional de dos días a la comunidad de Andalucía con una visita a Palos de la Frontera y a La Rábida, cuna donde se fraguaron los hitos de la epopeya ultramarina.

Posada, al frente de la delegación institucional en la que también figuraban César Huidobro, José María Monforte y José Luis Montes, visitó el monasterio de La Rábida y Palos de la Frontera.

La alcaldesa de Palos recibió a Posada, primer presidente de comunidad que visita oficialmente el municipio, hecho que calificó como «todo un símbolo» de la relación de Castilla y León con el descubrimiento de América, y anunció que se colocará un escudo de Castilla y León entre la Avenida de América y el Monasterio de La Rábida que recuerde la presencia de esta comunidad en la gesta colombina.

En las palabras de contestación a la alcaldesa, Jesús Posada insistió en la importancia del descubrimiento para Castilla y León y reconoció que «es preciso venir a Palos si se quiere conocer las raíces de la gesta ultramarina». «Castilla y León –dijo Posada– debe estar orgullosa de su pasado y de su participación en la gesta del descubrimiento» y «algo tendrá que decir en el futuro» y en los actos conmemorativos del 92, continuó el presidente de Castilla y León.

El presidente, con el comisario general de la Expo. EFe

El presidente Posada recorrió la casa natal de Martín Alonso Pinzón, figura providencial para Colón en los hechos del descubrimiento, que ha sido restaurada por la Junta de Andalucía y convertida en museo donde se conservan piezas relacionadas con los hechos colombinos.

Posada calificó de «sumamente positiva» la visita institucional a los lugares que sirvieron de base a la epopeya colombina, y de «muy interesantes y oportunos» los encuentros mantenidos con Manuel Chaves, y con Manuel Olivencia, comisario de la Expo-92.

Candidatos a la Junta

Posada, en manifestaciones efectuadas en Sevilla, calificó como una «maniobra política hecha a mis espaldas» las reuniones mantenidas ayer por Aznar con diversos cargos del PP, indicando que tal reunión podría haber esperado a su vuelta. El presidente no ha ocultado su malestar por las informaciones recogidas en diversos periódicos que señalan a Juan José Lucas como el candidato mejor situado para encabezar la candidatura del PP en las elecciones autonómicas.

«Doy poco crédito –dijo– a estas noticias, que ya se han dado en otros casos, a pesar de que luego se comprobase que no eran definitivas», sin ocultar su preocupación por estos rumores surgidos desde Madrid que conceden ventaja a Lucas como candidato a presidente de la Junta.

Para Posada a medida que se acerca la culminación del proceso de nominación del candidato del PP a la Junta están aumentando los rumores sobre un tema que según él no se definirá hasta el congreso regional, el mes de febrero próximo.

Asegura Posada que tanto él como Juan José Lucas pugnarán por la nominación a la presidencia de la Junta, y que va a seguir desarrollando su actual responsabilidad al frente de la Junta como lo ha hecho hasta ahora.

Toda la red de carreteras de la región, con problemas a causa de las nevadas

Valladolid (Ical).– Al menos 23 puertos de montaña de las carreteras de la región permanecen cerrados a causa de las fuertes nevadas que desde el pasado fin de semana afectan a todo el noroeste peninsular, según datos facilitados por la Dirección General de Tráfico a media mañana de hoy. Las provincias de León y Burgos son las más afectadas por el temporal.

Todos los puertos de montaña en las carreteras de León permanecen cerrados o con cadenas desde el fin de semana, recomendando la Dirección General de Tráfico el uso de cadenas en todas las carreteras provinciales. Las intensas nevadas han obligado a los conductores a utilizar cadenas en la propia capital de León que ayer registró una de las mayores nevadas conocidas en los últimos años.

El tráfico por la provincia se agravó ayer en todas las carreteras, quedando incomunicados varios centenares de pueblos de la montaña y del Bierzo.

Dos personas fallecieron al derrapar su vehículo a causa del hielo acumulado en la calzada y un enfermo grave murió al no ser evacuado a los centros hospitalarios.

En León permanecían cerrados los puertos de acceso al Principado de Asturias (Tarna, San Isidro, Somiedo) y a Cantabria (San Glorio), además de gran número de pasos provinciales en las carreteras secundarias. Tráfico recomienda el uso de cadenas en todas las vías provinciales y RENFE ha suspendido las comunicaciones por ferrocarril con Asturias, que se mantienen aunque con dificultades a través de la autopista León-Campomanes y en el puerto de Pajares, a últimas horas de la mañana ya se permitía el paso con cadenas.

El puerto del Manzanal, en la N-VI Madrid-La Coruña, estaba ya abierto al tráfico esta mañana, como única vía de comunicación con Ponferrada y Galicia.

En las carreteras del norte de Palencia se encontraban cerrados los puertos de Piedras Luengas y el Alto de las Portillas, en la zona de Guardo, siendo necesario el uso de cadenas en el tramo de Aguilar de Campóo en el trayecto Palencia-Santander.

Las carreteras de Soria, Avila, Segovia y Zamora han mejorado en el día de hoy, aunque todavía es necesario el uso de cadenas en muchos tramos de la red viaria nacional. El puerto de Piqueras, en Soria, estaba cerrado a primeras horas de la mañana, mientras que el puerto de Oncala, Santa Inés y La Carrasca precisaban de cadenas para poder circular. Tráfico recomendaba el uso de cadenas en todas las vías de Soria, en especial en la mitad Norte, aunque a últimas horas había mejorado la situación.

Soria presenta querella contra Barrionuevo por cerrar la TV

Soria (Ical).– El equipo de Gobierno del Ayuntamiento de Soria anunció ayer que presentará una querella criminal contra los responsables provinciales del Ministerio de Transportes que la pasada semana precintaron un emisor municipal por medio del cual los vecinos de la capital recibían la señal de Telemadrid y programas esporádicos de Telesoria.

Al mismo tiempo han pedido que autoricen en el plazo de cinco días la reanudación de la señal, la devolución del material confiscado y el levantamiento del precinto colocado a un poste repetidor situado en la sierra de Santa Ana.

El equipo de Gobierno del consistorio de la capital ha pedido la dimisión del ministro José Barrionuevo, por considerarle responsable último de la «vejación» sufrida por los sorianos en este caso.

El Ayuntamiento de la ciudad considera que el citado precinto es «ilegal» y dice que el Ministerio de Transportes ha dado un «trato vejatorio y ofensivo a la ciudad de Soria, representada por su Ayuntamiento». Los ediles sorianos se quejan de que en España existen más de 2.000 repetidores instalados en condiciones administrativas análogas.

La alcaldía y líderes provinciales del PP han señalado que este corte de las emisiones de Telemadrid tienen un trasfondo político, a la vez que han pedido el inmediato restablecimiento de las mismas. El PP ya ha sacado mesas a la calle para recoger firmas.

M.C.D. 2018

Tres mineros muertos por emanaciones de gas en una explotación de Palencia

Valladolid (Ical).– Tres trabajadores de la explotación que la empresa Minero Cántabro Bilbaína posee en la localidad palentina de Villanueva de Arriba murieron asfixiados en el interior de la mina, al parecer por emisiones de anhídrido carbónico, según indicaron compañeros de los fallecidos, miembros del sindicato UGT.

El accidente se produjo hacia las 12 horas en el interior de la mina donde se encontraban los tres trabajadores para llevar a cabo tareas de mantenimiento. La explotación permanecía cerrada desde el pasado mes de marzo debido a un expediente de crisis presentado por la empresa.

Los fallecidos son Federico Gutiérrez del Amo, de 42 años, casado y con dos hijos, mecánico de profesión; su primo Eulogio Gutiérrez de Celis, de 36 años, casado y con tres hijos, vigilante; y el hermano de éste, Clementino Gutiérrez de Celis, soltero, de 27 años.

Según fuentes sindicales, los tres fallecidos entraron a la mina poco antes de las 12 horas y, al ver que no salían, los compañeros que se encontraban en la bocamina se percataron del olor a gas, por lo que dieron la alarma e iniciaron las labores de rescate . En ellas participó el Grupo de Rescate de Minas Barruelo, que encontró los tres cadáveres.

El juez de Cervera de Pisuerga ordenó al médico forense realizar a primera hora de la tarde la autopsia en el lugar al que fueron trasladados los cadáveres, el vestuario de la explotación.

Federico Gutiérrez del Amo residía con su familia en la localidad de Las Eras de la Peña y en las elecciones sindicales celebradas recientemente había sido elegido delegado de Personal por el sindicato UGT.

Los hermanos Eulogio y Clementino Gutiérrez de Félix vivían en Villanueva de Arriba, lugar donde se encuentra la explotación y a siete kilómetros de la localidad de Guardo, cabeza de la comarca minera de Palencia. Para mañana está anunciada una jornada de luto.

«Minero Cántabro Bilbaína» es una de las tres empresas que integraban el grupo «Bergel», formado también por «Antracitas de Besande» y «Felipe Villanueva», estas dos últimas cerradas definitivamente, lo que ha originado una fuerte tensión en la comarca y numerosas protestas de los trabajadores. Cinco mineros de «Antracitas de Besande» se encuentran encerrados hace dos semanas.

Los pensionistas de la región reciben 41.800 pesetas al mes

Valladolid (Efe).– Los pensionistas de Castilla y León perciben una pensión mensual media de 41.800 pesetas de la Seguridad Social, según datos del Ministerio de Trabajo.

Asturianos y vascos, con 51.200 y 50.800 pesetas de media, respectivamente, son los ciudadanos que perciben una mayor pensión mensual de la Seguridad Social.

En el último Boletín de Estadísticas Laborales, de octubre, se incluye un estudio sobre el importe medio de las pensiones correspondiente a los siete primeros meses de este año.

La pensión media nacional en ese período ascendió a 42.400 pesetas y el número de beneficiarios sobrepasaba los seis millones, de los que 2,7 eran jubilados, 1,5 viudos, otros tantos inválidos, algo más de 160.000 huérfanos y 25.900 para ayuda familiar.

Las pensiones medias por jubilación son las más elevadas, con 49.000 pesetas mensuales, seguidas de las de invalidez, 45.100, y de viudedad, 29.700 pesetas.

El incremento interanual de la pensión media nacional fue del 8,4 por ciento, superado por trece Comunidades, además de Ceuta y Melilla, si bien el mayor crecimiento se produjo en Castilla y León, con el 10,2 por ciento, y en el País Vasco, con el 9,7, frente a una subida del 5,1 en la Comunidad de Madrid.

Los habitantes de Galicia recibieron como pensión media en los siete primeros meses 37.300 pesetas.

Castilla y León produce el 20% de la energía renovable total

Valladolid (Ical).– El vicepresidente y consejero de Economía de la Junta, Miguel Pérez Villar, ha manifestado ante la Comisión de Industria y Energía de las Cortes regionales que Castilla y León produce el 20 por ciento de la energía renovable de España y que la Junta ha cumplido ampliamente los objetivos marcados por el Plan Nacional de Energías Renovables (PER89).

Pérez Villar, que ha comparecido en las Cortes para informar sobre las realizaciones de la Junta en el Plan de Energías Renovables de la Administración central, ha señalado que Castilla y León es la comunidad con mayores recursos endógenos en las áreas energéticas de biomasas y minicentrales hidráulicas.

Estas modalidades energéticas, de baja incidencia medioambiental, sólo resultan competitivas cuando el precio del barril de petróleo supera los treinta dólares. El último inventario actualizado, referido a 1988, muestra que la capacidad de producción española se eleva a 2,5 millones de toneladas equivalentes de petróleo al año, lo que representa el tres por ciento de la energía primaria consumida en el país, pero su escasa rentabilidad en épocas de bajos precios del petróleo determinó que la producción de 1989 se limitara a 280.000 toneladas.

La producción regional de energías renovables procede en un 83 por ciento de las energías biomasa, un 15 por ciento de las minicentrales hidráulicas y el dos por ciento restante del aprovechamiento de la energía eólica y solar.

El consejero de Economía ha señalado que la Junta ha colaborado activamente en la elaboración de los planes de energía renovable de 1988 y 1989 y que los objetivos del PER89 se han cumplido con amplitud. Además, la Junta participa en el Programa Valoren, con un periodo de vigencia de cinco años (1987-1991) y financiación del FEDER, cuyos objetivos para Castilla y León se encuentran completamente comprometidos desde julio.

Acuerdo parcial entre la ONCE y el Ayuntamiento de León

León (Ical).– El alcalde de León, Juan Morano, se reunió durante una hora y media con el presidente de la ONCE, Miguel Durán, para tratar de llegar a un acuerdo sobre el conflicto que ambas instituciones mantienen sobre el pago de impuestos sobre las casetas de venta de cupones.

En la reunión no se produjo un acuerdo definitivo, según manifestaron Morano y Durán, pero sí un acercamiento de posturas.

El conflicto se originó por el pago de las tasas municipales sobre 30 puestos de venta de cupones. El importe total es de más de dos millones al año, que el alcalde insistió en cobrar.

La ONCE había propuesto establecer en León una fórmula que ya ha sido adoptada en otras ciudades, y que consiste en la conversión de las cargas fiscales en convenios de colaboración con objetivos sociales y culturales.

La insistencia del Ayuntamiento leonés en cobrar las tasas municipales ha producido en las últimas semanas un cruce de duras acusaciones y las protestas y manifestaciones de los vendedores del cupón.

Ayer se produjo lo que Morano calificó como «un acercamiento de las posturas», en una entrevista calificada de «muy cordial».

A partir de ahora seguirán manteniendo conversaciones para llegar a un acuerdo concreto, aunque el alcalde reiteró que de ninguna manera se producirá la condonación total de las tasas que debe pagar la organización de ciegos.

SEGUROS AGRARIOS COMBINADOS PLAN'90

AGRICULTOR

ENESA SUBVENCIONA LOS SEGUROS AGRARIOS CON MAS DE

9.000 MILLONES

El Ministerio de Agricultura, Pesca y Alimentación, a través de ENESA, subvenciona con más de 9.000 millones los Seguros Agrarios.

SUSCRIBA AHORA EL SEGURO INTEGRAL DE LEGUMINOSAS GRANO

Este año, con una subvención máxima de hasta un 65% de su importe total.

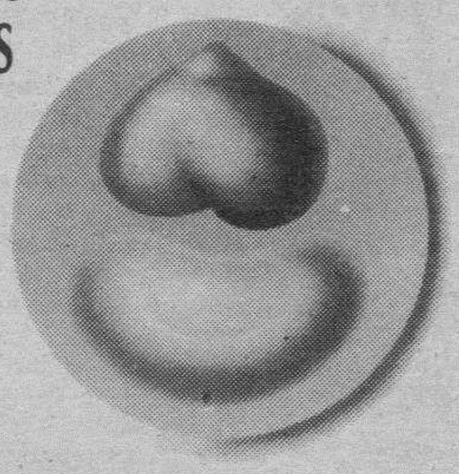

ESPECIES ASEGURABLES	FECHA FINALIZACION* DE SUSCRIPCION
VEZA	31 de Diciembre 1990
YEROS	31 de Enero 1991
LENTEJAS	15 de Marzo 1991

* "Si posee más de una especie, el período de suscripción finalizará en la fecha más temprana".

Infórmese: En ENESA, c/ Miguel Angel, 23-5.ª; 28010 Madrid, o en las Direcciones Territoriales o Provinciales del Ministerio de Agricultura, Pesca y Alimentación; Comunidades Autónomas; Organizaciones Profesionales Agrarias; Entidades Aseguradoras y Agroseguro.

MINISTERIO DE AGRICULTURA, PESCA Y ALIMENTACION
ENESA ENTIDAD ESTATAL DE SEGUROS AGRARIOS

COSECHA SEGURA

M.C.D. 2018

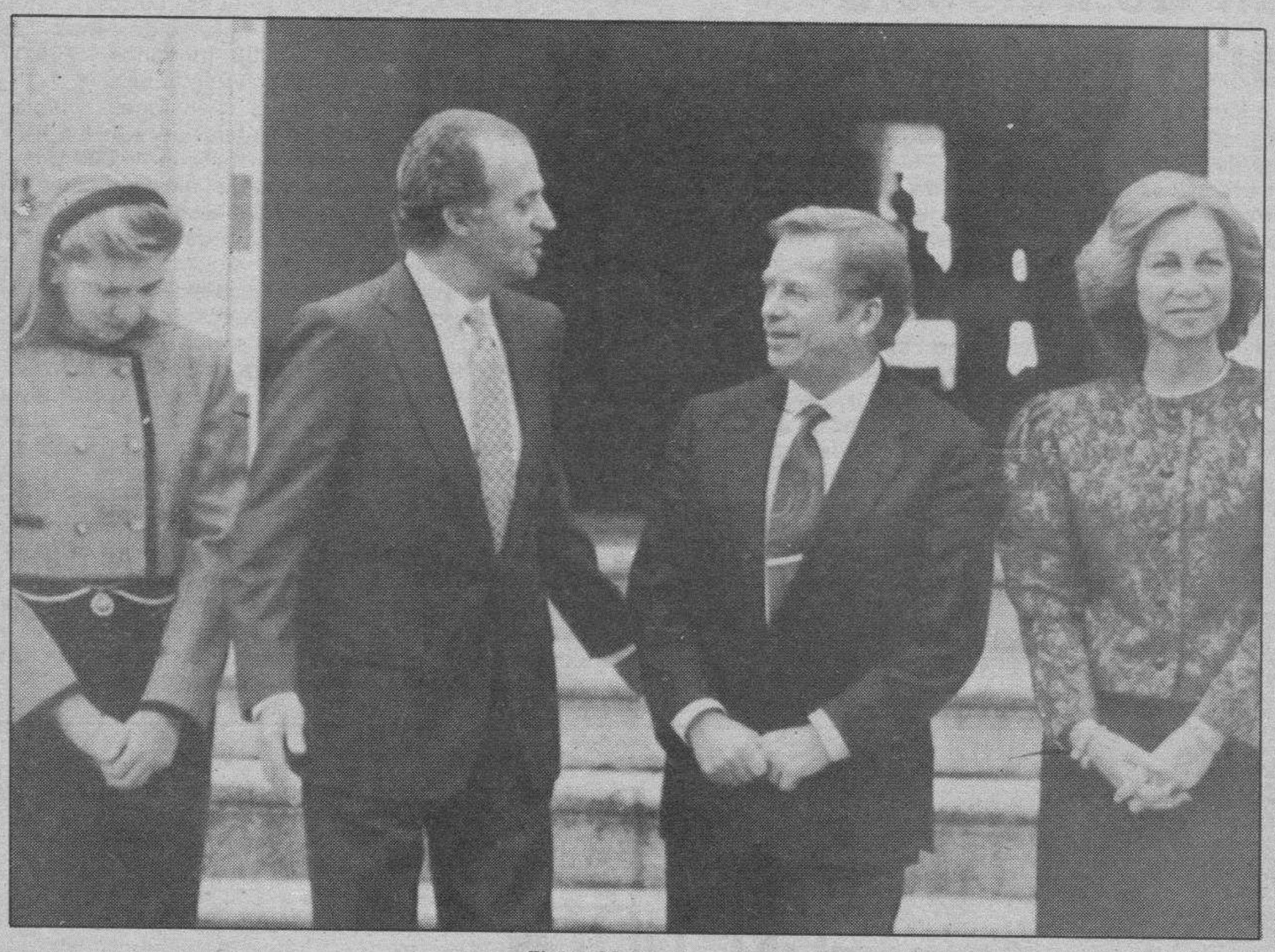

El presidente checoslovaco fue recibido por los Reyes de España y el presidente del Gobierno. Efe

Havel inicia en Madrid su primera visita oficial a España

Madrid (Agencias).– El presidente del Gobierno, Felipe González, afirmó ayer que España «seguramente» concederá un crédito de ayuda a Checoslovaquia con ocasión de esta visita a España del presidente checo, Vaclav Havel, al margen de los que ya aporta a través de la CE. Especificó además que «podemos perfeccionar los instrumentos para canalizar algunos flujos de inversión».

Respecto a los temas debatidos ayer con Vaclav Havel en su primer encuentro, que duró hora y media, González citó el «intercambio con la experiencia española» de transición política hacia la democracia y un análisis de las posibilidades que ofrece el Consejo de Europa a los países del Este de Europa.

Felipe González consideró que la presidencia española del Consejo de Ministros del Consejo de Europa «puede resolver la integración de Checoslovaquia» en este organismo.

También analizaron, dijo, las posibilidades para Checoslovaquia de relación con las Comunidades Europeas y dejaron para su reunión de hoy el debate sobre la Conferencia de Seguridad y Cooperación Europea (CSCE).

González y Havel conversaron también sobre la evolución interna checoslovaca «desde el punto de vista político y socioeconómico», añadió González, quien afirmó que la situación en aquel país le ha producido una «impresión de seguridad».

El Rey Juan Carlos recibió ayer en el Palacio de El Pardo al presidente de Checoslovaquia que inició ayer una visita de Estado de tres días a España. El presidente del Gobierno, Felipe González dio también la bienvenida en El Pardo al huésped checoslovaco, a quien acompañan en la visita, los ministros de Economía, Vladimir Dlouhy, Asuntos Exteriores, Jirí Dienstbier, y Planificación Económica Nacional, Pavel Hoffman.

Vaclav Havel llegó al aeropuerto de Barajas procedente de su país en un avión de las Líneas Aéreas Checoslovacas. El ministro de Asuntos Exteriores español, Francisco Fernández Ordoñez le recibió en el aeropuerto, y a continuación se dirigieron en helicóptero al Palacio de El Pardo donde tuvo lugar la recepción oficial. El Rey Juan Carlos dio la bienvenida a Havel, y ambos pasaron revista a las tropas que les rindieron honores.

El Rey Juan Carlos y el presidente Havel siguieron desde una tribuna, el desfile de la compañía de honores de la Guardia Real. El presidente checoslovaco almorzó en privado con los Reyes en el Palacio de la Zarzuela.

La visita de Vaclav Havel es la primera que realiza un presidente de Checoslovaquia a España. Su principal objetivo es potenciar las ahora escasas relaciones entre los dos países, tanto políticas como económicas. La República Federativa Checa y Eslovaca quiere el apoyo de España dentro de la Comunidad Europea para desarrollar su sistema económico, sumido actualmente en crisis. Havel se enfrenta además de a serios problemas económicos, a dificultades políticas propias de la transición del sistema totalitario comunista a la democracia.

En el transcurso de su visita a España, se firmará un protocolo de cooperación para la supresión recíproca de visados para visitas de negocios o turismo no superiores a noventa días.

Igualmente, se firmará un acuerdo para protección mutua de inversiones. No está prevista la concesión de ayuda financiera por parte de España a Checoslovaquia.

Tras dos días de estancia en Madrid, Vaclav Havel viajará el jueves a Barcelona, donde se entrevistará con el presidente de la Generalitat, Jordi Pujol. Desde allí, viajará a Portugal, país que visitará de forma oficial.

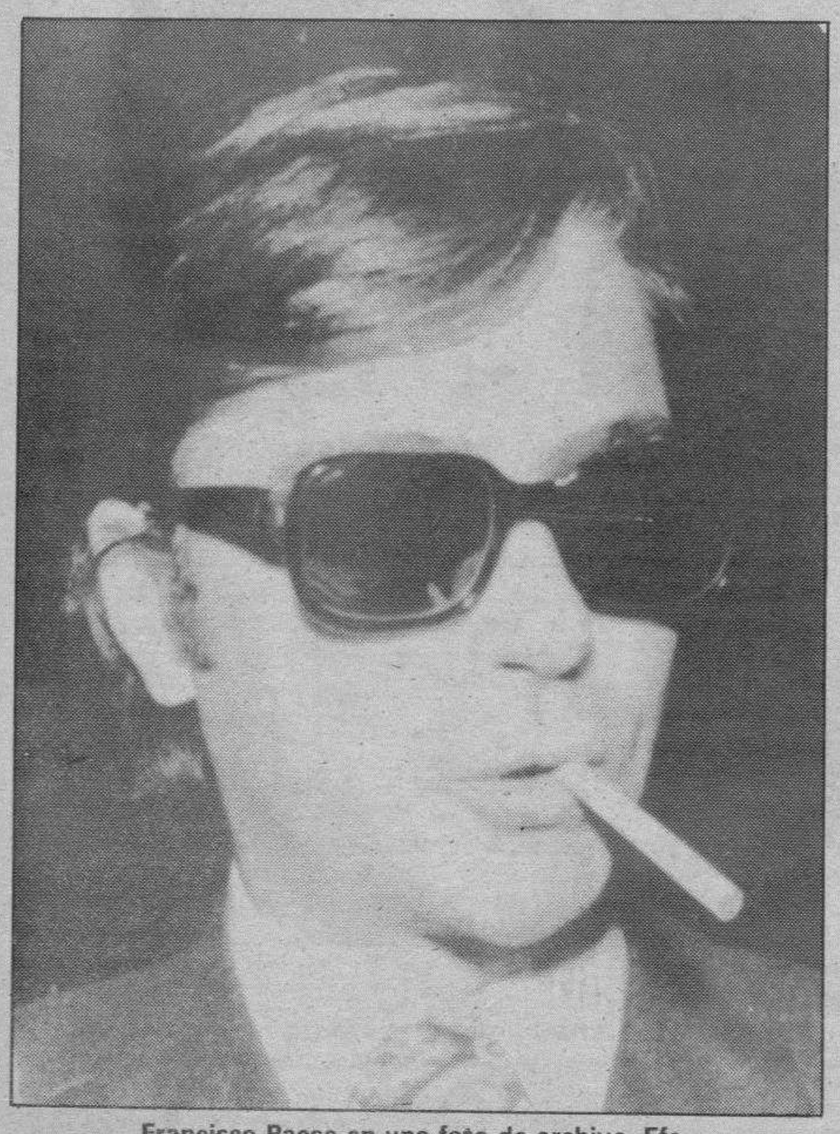

Francisco Paesa en una foto de archivo. Efe

El pasado 3 de diciembre

Paesa perdió la inmunidad diplomática

Madrid (Colpisa M. I.).– El secretario general de Política Exterior, Fernando Perpiñá, anunció en el Congreso de los Diputados que el gobierno de Santo Tomé y Príncipe ha retirado la inmunidad diplomática a Francisco Paesa, prófugo de la justicia española procesado y supuestamente vinculado con los GAL.

En el transcurso de su comparecencia en la comisión parlamentaria de Exteriores, Fernando Perpiñá, anunció a los diputados que el pasado día 3 de diciembre el embajador español en Luanda recibió una nota verbal del ministerio de Exteriores de Santo Tomé y Príncipe en la que se le comunicaba que el Gobierno de dicha república había decidido cesar a Francisco Paesa como representante permanente adjunto de dicho país en la Organización de Naciones Unidas.

Con esta decisión del Gobierno de Santo Tomé, Paesa ha perdido la inmunidad diplomática que conservaba en ese territorio desde que a primeros de noviembre había sido expulsado del territorio suizo donde permanecía acreditado ante la ONU en Ginebra.

La última información de que dispone el Gobierno español sobre el paradero de Paesa es la expulsión de Suiza que le fue comunicada por el Ministerio de Asuntos Exteriores a la Audiencia Nacional.

«En todo caso -dijo el secretario general de Política Exterior en el Congreso- Paesa ha perdido ya su estatus diplomático como representante de la ONU en Ginebra, condición que tampoco tendría en el caso de que regresara a Santo Tomé y Príncipe».

La persecución de Francisco Paesa está ahora en manos de la Audiencia Nacional, puesto que el presunto GAL no podrá defenderse de la petición de extradición para su comparecencia ante los Tribunales españoles. El diputado de Izquierda Unida, Antonio Romero, acusó a Santo Tomé de haber estado «chuleando» al gobierno español y vulnerar las normas del derecho internacional al nombrar como representante diplomático a un perseguidor por la Justicia española.

A preguntas del diputado de IU, Perpiñá, aseguró que el Gobierno no tiene previsto reducir para 1991 la ayuda económica que presta a Santo Tomé, después de que ha revocado el nombramiento de Paesa.

La ayuda española a esta república africana asciende a 101.923.000 pesetas para programas de Sanidad y cooperación veterinaria, becas para estudios universitarios y envío de alimentos.

Durante 1990 se ha enviado dos médicos españoles, se ha cooperado en la formación del personal sanitario indígena, a la reconstrucción de un hospital, concesión de 14 becas y envío de arroz.

Antonio Romero explicó la postura de su coalición a favor del apoyo y ayuda a los países subdesarrollados y atacó al Gobierno de Santo Tomé al que hizo responsable de la desaparición de Paesa, puesto que desde que fue expulsado de Suiza hasta que perdió la inmunidad diplomática ha pasado un mes, en el que ha podido huir.

M.C.D. 2018

El Gobierno intenta consensuar el Código Penal

Madrid (Efe).– La posibilidad que contempla el actual Código Penal de reducción de penas puede modificarse con carácter de urgencia para los delitos de terrorismo y narcotráfico, según anunció ayer el portavoz del Grupo Socialista en el Congreso, Eduardo Martín Toval. Esta iniciativa se debatirá en el Pleno del día 18.

La Junta de Portavoces de la Cámara acordó ayer no incluir en el orden del día del pleno de esta semana una proposición de ley orgánica, presentada por el Grupo Popular, para impedir que terroristas y narcotraficantes con delitos de sangre puedan redimir sus penas.

Sin embargo, los Grupos parlamentarios se mostraron partidarios de incluir el debate de la toma en consideración de esta iniciativa, en el orden del día del pleno que se inicia el día 18, para intentar llegar a un acuerdo unánime de las fuerzas políticas representadas en el Parlamento sobre esta cuestión. El portavoz del Grupo Popular, Rodrigo Rato, se mostró satisfecho de que «la mayoría» de las fuerzas parlamentarias manifestaran en la reunión de la Junta de Portavoces su intención de votar favorablemente la semana que viene a la toma en consideración de esta proposición de Ley Orgánica.

Sin embargo, Rato manifestó que no entiende muy bien por qué este debate debe retrasarse hasta la semana que viene, aunque matizó que en aras de conseguir un consenso en esta cuestión no habían forzado el realizar una votación para incluirlo en el orden del día de ayer tarde.

Martín Toval explicó al respecto que «la política del Gobierno en relación con el tema no ha cambiado, la posición se mantiene en los términos en que ha venido aplicándose la reinserción en el caso de terrorismo y narcotráfico, particularmente terrorismo».

En relación con la proposición del PP, Toval dijo que el criterio del Grupo Socialista ha sido siempre que «estos temas debieran ser objeto de una iniciativa del conjunto de las fuerzas políticas, porque existen los acuerdos de Ajuria Enea, ratificados por este Parlamento».

breves

■ **Rovira, adjunto al Defensor del Pueblo.**–Antonio Rovira Viñas, profesor de Derecho Constitucional de la Universidad Autónoma de Madrid, ha sido designado ayer adjunto segundo al Defensor del Pueblo en sesión conjunta de las Comisiones correspondientes del Congreso y del Senado.

El nuevo adjunto al Defensor del Pueblo, que nació en Barcelona el 26 de junio de 1952, fue nombrado por unanimidad por las Comisiones, a propuesta del propio Alvaro Gil Robles.

Rovira, licenciado en Derecho y Filosofía, sustituye en el cargo a Soledad Mestre, que fue nombrada vocal del Consejo General del Poder Judicial a propuesta del Grupo Socialista.**Efe**

■ **Viaje de González a Guinea.**–El presidente del Gobierno, Felipe González, viajará a Guinea Ecuatorial en los primeros meses del próximo año, según confirmó ayer en el Congreso el secretario de Estado para la Cooperación, Luis Yáñez.

González atenderá así la invitación formulada el pasado mes de septiembre por el presidente ecuatoguineano, Teodoro Obiang Nguema, durante su última visita a España, en un viaje que podría extenderse también a otros países del Africa negra, como Angola y Mozambique.**Efe**

■ **Mayor utilización del catalán.**–El pleno del Parlamento Europeo (PE) pidió ayer en Estrasburgo a los ministros de la CE y a la Comisión ejecutiva que adopten las medidas necesarias para reforzar la utilización del catalán en algunos ámbitos de la actividad comunitaria.

El Parlamento pidió que se publiquen en catalán los tratados y los textos fundamentales de las Comunidades, así como la difusión en esta lengua de la información pública relativa a las instituciones europeas por los medios de comunicación.

Además se pedirá la inclusión del catalán en los programas elaborados por la Comisión para el aprendizaje y el perfeccionamiento de las lenguas europeas, así como su utilización en las relaciones orales y escritas de la Comisión en las oficinas que tenga instaladas en las comunidades autónomas de Cataluña y Baleares.**Efe**

■ **Aplazada la vista sobre la extradición de «Mamarru».**– El Tribunal de Apelación de Douai (norte de Francia) decidió ayer aplazar hasta el 22 de enero próximo la vista para el examen de una demanda de extradición formulada por la justicia española contra el presunto dirigente de ETA, Isidro Garalde Bedialauneta, alias «Mamarru». El aplazamiento tuvo lugar a petición de la defensa ya que no se había previsto la presencia de un intérprete de vasco. Se desconocen los cargos que pesan contra el presunto dirigente de ETA.**Efe**

¡TE ADELANTAMOS EL EXTRA DE NAVIDAD!

NUEVO OPEL CORSA
LA MEJOR SORPRESA

Te adelantamos que tus Navidades van a ser muy movidas. Te adelantamos que tu Concesionario Oficial Opel te ha preparado una sorpresa extra. Con tu nuevo Corsa. Con una gama llena de estrellas: como el Corsa City 1.0, el Swing en gasolina o diesel, el Joy 1.2 ó 1.4, el Joy Sport 1.4 o el GSi 1.6i y 100 CV. Y por supuesto, todos los motores de la nueva gama Corsa están preparados para utilizar gasolina con o sin plomo. Sin ningún tipo de ajuste. Cuando tú quieras. Da un paso adelante, ven a por tu nuevo Opel Corsa.

It's OK It's alright!

¡Viene extra!
P.V.P. DESDE: 1.004.000 PTAS. *

McCANN

Tradicionalmente ecológicos. Cuando quiera, sin plomo.

OPEL GM

* Precio recomendado por el fabricante (Península y Baleares). Transporte, IVA y gastos de pre-entrega incluidos. Ventas a flotas, consulte a su Concesionario Oficial Opel. Cuente, además, con las excelentes condiciones de Financiación y Leasing ofrecidas por Opel Credit, Opel Leasing y Opel Renting.

OPEL

M.C.D. 2018

La configuración del Parlamento, escollo en la negociación entre el PNV y PSE

Vitoria (Efe).– La configuración de la Mesa del Parlamento Vasco y la designación de su presidente podrían dificultar las negociaciones que mantienen el PNV y el PSE-PSOE de cara a formar Gobierno, al mantener posiciones distintas al respecto.

Mientras que el PNV defiende la conveniencia de que en la elección de estos órganos de Gobierno de la Cámara se respete la representatividad de cada grupo, los socialistas insisten en que, si se mantienen las negociaciones con los nacionalistas y éstos consiguen la presidencia del Ejecutivo, la máxima representación del Parlamento les correspondería.

El Euskadi Buru Batzar, máximo organismo ejecutivo del PNV, se reunió ayer en Bilbao para analizar la situación de las negociaciones y la necesidad de entablar un diálogo de cara a consensuar la Mesa y Presidencia del Parlamento, a una semana de la celebración de su pleno constituyente. Según confirmó ayer su portavoz, Joseba Eguibar, el EBB decidió convocar para el próximo sábado a la Asamblea Nacional de su partido para oir su valoración respecto de la marcha de las negociaciones con los socialistas, interrumpidas el pasado 30 de noviembre con el objetivo de que ambos partidos abrieran un proceso de reflexión interna.

Eguibar adelantó que esta misma semana podrían iniciarse los contactos con todos los partidos que han obtenido grupo parlamentario, excepto HB, comenzando por los socialistas, para ver la posición de cada uno sobre la formación del Legislativo.

«El criterio del PNV respecto de la Mesa del Parlamento es que se constituya de la forma más plural posible, donde esté presente el máximo de grupos y se respete la representatividad de cada uno».

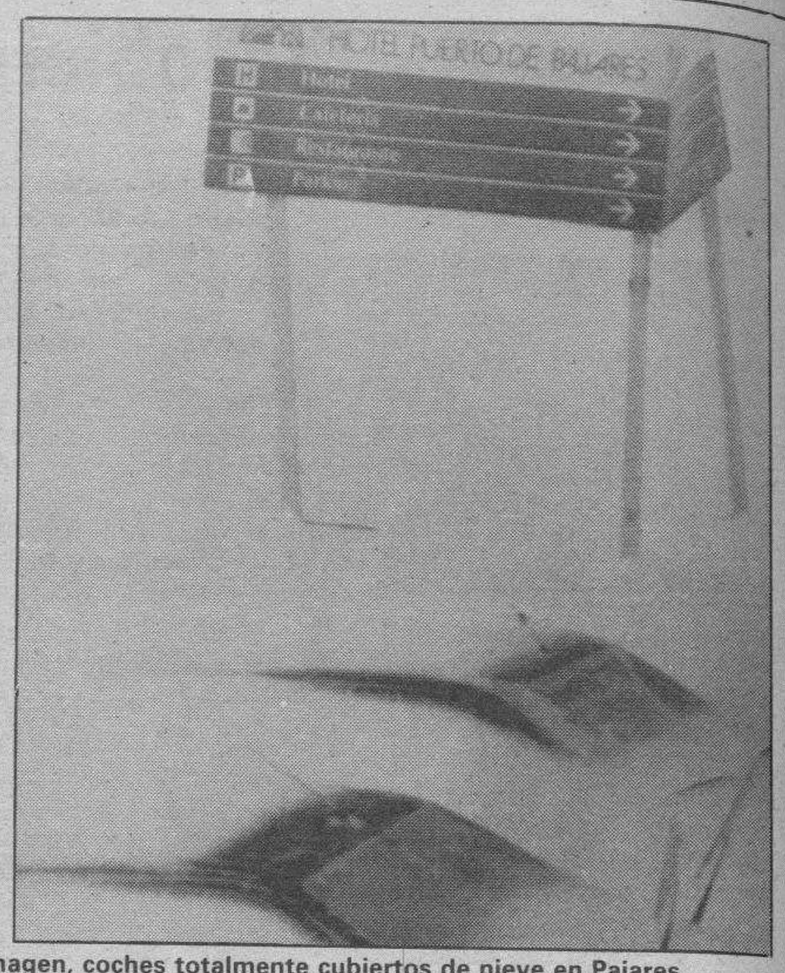

José Larrocha y José García Navarro fueron rescatados ayer por el GREIM. En la otra imagen, coches totalmente cubiertos de nieve en Pajares

Al menos cinco muertos y nueve desaparecidos por el temporal de frío y nieve en España

Madrid (Colpisa).– Al menos cinco personas muertas, otras nueve desaparecidas y decenas de miles aisladas por la nieve es el balance aún provisional del fuerte temporal de viento y nieve que azota amplias zonas del norte de España desde el pasado domingo. Durante la jornada de ayer permanecieron cerrados un total de 68 puertos de montaña.

Aunque fuentes del INM confirmaron que el tiempo tiende a mejorar progresivamente, durante la jornada de ayer permanecieron cerrados un total de 68 puertos de montaña mientras se hacía necesario el uso de cadenas para circular en otros 94, así como en la mayor parte de las carreteras de las provincias de León, La Rioja, Palencia y Soria, según datos facilitados por la Dirección General de Tráfico (DGT).

A los tres fallecidos el lunes hay que añadir la muerte de un niño que perdió la vida al despeñarse el coche en el que viajaba en compañía de su madre. El accidente tuvo lugar en la localidad gerundense de Ripoll, a consecuencia del mal estado del firme. El pequeño, David Cruz, de 9 años, falleció cuando era ingresado en un centro sanitario, mientras que su madre, María Luisa Borreguero, permanece en estado muy grave.

La quinta víctima ha sido contabilizada en Linares (Jaén), donde el cadáver de Bautista Jaenas, de 25 años y al parecer heroinómano, fue hallado ayer con síntomas claros de congelación cerca de la estación de ferrocarril de Linares-Baeza, en la barriada de Cuatro Vientos, según ha informado el Gobierno Civil de la provincia.

Por otra parte, permanecen desaparecidos nueve montañeros en distintos puntos del país a consecuencia del temporal, mientras los equipos de rescate localizaron ayer con vida a otros cuatro que se encontraban perdidos desde el fin de semana en Sierra Nevada. En los Picos de Europa siguen sin ser localizadas dos personas que fueron sorprendidas por un alud de nieve. Al parecer, una de ellas, Marcelino González, fue sepultado por la nieve mientras que su compañero Andrés Alvarez García desapareció tras la avalancha, según ha relatado su compañero Maximiliano Miguélez Castillo, que fue rescatado por la Guardia Civil.

En el Pirineo de Lérida permanecen desaparecidos cinco jóvenes, mientras que en el de Huesca, los equipos de rescate buscan a una pareja que sufrió un accidente en las inmediaciones de Bielsa, según declaró uno de sus compañeros que acudió en busca de auxilio. Las labores de búsqueda han tenido que ser suspendidas a causa del mal tiempo.

Por otra parte, unas 50.000 personas permanecen aisladas en distintas comarcas de Asturias, León, Lugo y Madrid a consecuencia de las intensas nevadas de las últimas horas, según confirmó la directora general de Protección Civil, Pilar Bravo. En ningún caso existe riesgo de desabastecimiento ya que se trata de poblaciones pequeñas acostumbradas a este tipo de inclemencias meteorológicas, indicó. En cuanto al estado de las carreteras, un total de 68 tramos de la red permanecían cortados al tráfico y en otros 94 era necesario el uso de cadenas a causa de la nieve y el hielo. Según el parte facilitado por la DGT, durante la jornada, las provincias de León, La Rioja, Palencia y Soria, fueron las más afectadas por el temporal.

Los problemas en las comunicaciones afectaban a las CCAA de Asturias, Galicia, Cantabria, País Vasco, Navarra, Aragón, Cataluña, País Valenciano, Rioja, Castilla-La Mancha, Extremadura y Andalucía.

Por último, el Instituto Nacional de Meteorología (INM) ha confirmado que el temporal tiende a remitir lentamente en toda la península, aunque hoy, miércoles, todavía quedarán restos de inestabilidad en puntos del Cantábrico, Aragón, Cataluña y Baleares, donde se producirán nevadas por encima de los 600 ó 700 metros. La DGT recomienda a todos los conductores que se dispongan a viajar durante los próximos días que lleven cadenas en su automóvil. Asimismo, antes de iniciar el viaje, que se pongan en contacto con el teléfono 900-123525 para conocer la situación de las carreteras.

El Guernica se expondrá sin el cristal blindado

Semprún anuncia un «pulso» pictórico de Goya y Picasso

Madrid (Efe).– El ministro de Cultura, Jorge Semprún, afirmó ayer que el «Guernica» de Picasso, «todavía inmóvil, empezará en breve a desembarazarse de su coraza, símbolo de que regresa a la sociedad española, y del fin de la guerra, porque con su vidrio blindado era aún un cuadro de la guerra civil». Semprún anunció un «pulso» Goya-Picasso para después de Navidades.

El ministro de Cultura aludía así al comienzo de un paulatino traslado emprendido por el «Guernica» hacia el Centro de Arte Reina Sofía, donde presentó ayer los dos cuadros donados por el Estado francés a España, ocasión en la que anunció también la confrontación Goya-Picasso para después de las fiestas navideñas.

El «Guernica», una vez fuera de su urna blindada -cuya solidez plantea al parecer ciertos problemas a los técnicos del ministerio-, se exhibirá a partir del mes de enero junto a «Los fusilamientos del 3 de Mayo» en el Casón del Buen Retiro.

En este edificio del Museo del Prado el Ministerio de Cultura prepara el pulso Goya-Picasso «para una necesaria reflexión sobre las lúcidas visiones de ambos genios sobre la guerra y el desastre», segun dijo el director general de Bellas Artes, Jaime Brihuega.

El Casón acogerá en la misma confrontación el cuadro «Monumento a los españoles muertos por Francia», una de las obras entregadas a Semprún recientemente por Francois Mitterrand, para cumplir el deseo de su creador de estar junto al «Guernica».

El óleo «Los tejados de Barcelona» (1903), según el ministro de Cultura Jorge Semprun, «se quedará en el Museo Picasso de Barcelona como depósito definitivo». Ambos cuadros -precisó el ministro-, fueron mentalmente destinados a España por Picasso y su llegada aquí es resultado de este deseo del artista «refrendado por su viuda y ejecutado por su hija Cathy».

Semprún, que a una pregunta sobre el regreso a «su libertad de escritor» dijo que le gustaría fuera «lo más tarde posible», porque aún tiene cosas que hacer en el ministerio, informó de que las conversaciones con Hacienda sobre la Ley de Mecenazgo están ultimadas, por lo que la ley podrá estar en el Consejo en Enero.

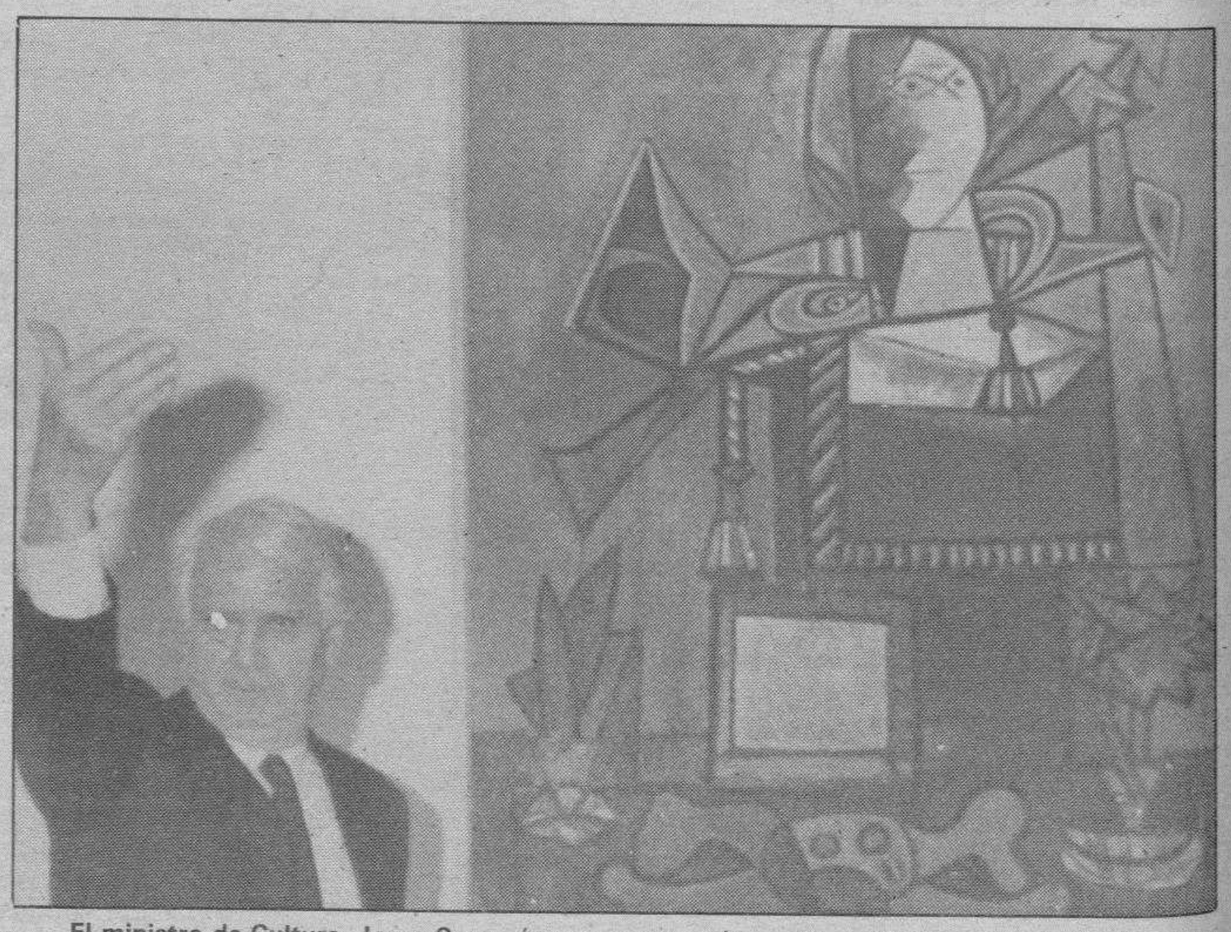

El ministro de Cultura, Jorge Semprún, en un expresivo gesto, ante el cuadro de Picasso «Homenaje a los españoles muertos por Francia». Efe

PEUGEOT 205

Sal ganando con el cambio.

100.000 ptas. de Ahorro

Este mes, llévate tu Peugeot 205 y sal ganando con el cambio.
Porque si nos dejas tu coche usado, te ahorras 100.000 Ptas.
Y como siempre, con la máxima valoración por él
y una financiación creada a la medida de tus posibilidades.

Acércate a tu Concesionario Peugeot Talbot.
Saldrás ganando con el cambio.

PEUGEOT 205
Contigo *al* fin del mundo.

HDM

ATENCION
Cuando el combustible sube,
los Diesel Peugeot no tienen precio.
Compruébalo.
PEUGEOT. LIDER EN DIESEL.

Acción válida hasta fin de mes
para vehículos en stock.

Red de Concesionarios
PEUGEOT TALBOT

M.C.D. 2018

Según un informe del Ejecutivo

El Gobierno pretende limitar la acogida de inmigrantes para evitar el racismo y la xenofobia

Madrid (Colpisa, José Luis Alvarez).– El Gobierno español pretende limitar la acogida de inmigrantes y dar cobijo sólo a aquellos que se puedan «integrar». Según un informe elaborado por el Ejecutivo, la cifra de 600.000 extranjeros en España «nos posibilita, con un efectivo control de flujos, el desarrollar una política de solidaridad con los extranjeros ya instalados en nuestro país y con los que continúen viniendo en el futuro».

El informe argumenta que en caso de no establecer un control de entrada de inmigrante «nos podríamos encontrar a medio plazo con el surgimiento de reacciones de xenofobia en determinados sectores de nuestra sociedad». En este sentido, el Gobierno considera que en la década de los 90, España se va a consolidar como un país de inmigración (punto de destino de emigrantes procedentes del resto del mundo), lo que nos obliga a diseñar y poner en marcha una política coherente y global de extranjería que preserve nuestros intereses económicos y nuestra cohexión social, que tenga en cuenta nuestros lazos históricos y culturales y que garantice, de acuerdo con los valores de la España democrática, una completa integración del colectivo de residentes extranjeros».

El Gobierno propone la implantación de visados a los países del Norte de Africa para controlar la inmigración ilegal, con la colaboración del Marruecos, Túnez y Argelia. En cuanto a los países hispanoamericanos, el Ejecutivo está decidido a mantener su política de exención de visados para los inmigrantes. Respecto al control de las fronteras, como país de la Comunidad Europea, el informe destaca la urgencia de adoptar medidas tendentes a articular un control fronterizo riguroso y a la vez fluido que garantice la eficacia de la lucha contra la inmigración ilegal.

En materia de trabajo clandestino de inmigrantes ilegales, el Gobierno manifiesta que tiene la voluntad de acabar con esta situación. «Para ello -recoge el documento- se incrementarán las actuaciones de control de la Inspección de Trabajo y se estudiará un posible reforzamiento del arsenal jurídico para acabar con esta plaga antisocial, endureciendo el régimen sancionador.

Por su parte el secretario de Estado para la Cooperación Internacional e Iberoamérica, Luis Yáñez, se mostró ayer partidario de la tipificación penal de los delitos de racismo y xenofobia. Yáñez rechazó que las autoridades españolas concedan pocos permisos de trabajo a los inmigrantes e indicó que posibles medidas como la de imponer cupos a la recepción de extranjeros --en fase de estudio--- son «razonables», por cuanto suponen una postura intermedia entre el cierre de fronteras y la apertura de las mismas, que sería al final «demagógica».

Los habitantes de Sabadell rechazaron masivamente el atentado terrorista

Sabadell (Barcelona) (Efe).– La práctica totalidad de los habitantes de Sabadell paralizaron ayer al mediodía sus actividades durante cinco minutos, en protesta por el atentado terrorista que el pasado sábado provocó la muerte de seis policías nacionales.

El paro había sido convocado por el Ayuntamiento de esta localidad catalana.

Toda la población se sumó al acto de protesta por el atentado que costó la vida a seis policías nacionales. Efe

Un portavoz del ayuntamiento de Sabadell destacó que durante cinco minutos, de las 12 a las 12,05 horas, se interrumpió todo tipo de actividad en la capital vallesana y la circulación de vehículos y transportes públicos se paralizó.

El paro, que había sido convocado por el Ayuntamiento de Sabadell, ha sido total en los colegios de la ciudad, centros hospitalarios y organismos oficiales de carácter económico, social y cultural.

Los miembros de la comisaría de Sabadell, con su comisario en jefe a la cabeza, Antonio Martínez Ferrando, guardaron los cinco minutos de silencio en solidaridad con los seis compañeros asesinados en el atentado.

Al término de esta acción cívica, el alcalde de Sabadell, Antoni Farrés, manifestó que «la ciudad de Sabadell ha sabido dar respuesta a la acción vandálica que protagonizaron el sábado los terroristas y ha mostrado con su silencio el deseo de vivir en convivencia y en paz».

El ayuntamiento de Sabadell acordó el lunes convocar el paro de cinco minutos en un pleno extraordinario en el que aprobó una declaración institucional en la que expresaba su más enérgica condena del terrorismo «venga de donde venga».

El comunicado, que consta de seis puntos y fue suscrito conjuntamente por los 27 miembros del consistorio sabadellense, además de condenar el terrorismo expresa el pésame a las familias de los fallecidos y anuncia que ejercerá la acusación particular contra los encausados por este atentado.

El alcalde de Sabadell, Antoni Farrés, reafirmó el valor del marco constitucional e indicó que la ciudad exige justicia, por lo que pidio la participación de los ciudadanos para que colaboren con las fuerzas de seguridad.

Por lo que respecta al estado de los heridos, prosigue la evolución favorable de los policías nacionales Enrique Fernández y Cruz Adeva y de Pilar Pérez, una transeúnte alcanzada por la explosión.

Por su parte, el civil Manuel Rosillo, el herido que presenta mayor gravedad, ha experimentado una ligera mejoría dentro de la peligrosidad de su estado, según informaron fuentes del hospital de Santa Fe de Sabadell.

Por otro lado la Audiencia Nacional suspendió ayer el juicio previsto contra dos miembros del «comando Barcelona», de la banda terrorista ETA, ya condenados por el atentado contra el supermercado Hipercor, Domingo Troitiño y Mercedes Erraga, a causa del temporal de nieve.

Insiste en que está dominado por el OPUS

Alfonso Guerra arrecia sus críticas contra el PP

Alcalá de Henares (Madrid) (Efe).– El vicepresidente del Gobierno, Alfonso Guerra, manifestó ayer que en el PP se ha producido «la penetración de una institución religiosa dominando el partido», y utilizando hacia fuera «mentiras y calumnias». Guerra renovó ayer sus ataques al PP, tras asistir a un acto sobre el patrimonio arquitectónico y cultural de Alcalá de Henares.

Consideró Alfonso Guerra que las rectificaciones del Ejecutivo en la revisión del catastro y en el retraso del NIF no demuestran falta de sensibilidad con los ciudadanos, sino que «el Gobierno sabe sintonizar» con ellos, ya que «cuando se da cuenta de que en la ciudadanía hay deseos de rectificación, se revisan las decisiones».

Cuestionado sobre si la pregunta de hoy del diputado del PP, Luis Ramallo, en el Congreso, sobre su hermano Juan puede reabrir este asunto, Guerra contestó: «Yo creo que no. Es un elemento de respuesta de los señores del PP que tienen dificultades para hacer pasar sus pocas ideas que se fundamentan en el autoritarismo».

A continuación acusó al PP de utilizar «mentiras y calumnias» hacia fuera, y de estar dominado por instituciones religiosas.

«Alfonso Guerra opinó que el PP ha reaccionado a sus críticas, emitidas el domingo contra los populares en la clausura del Congreso regional del PSOE en Sevilla, porque «he señalado algo que se dan cuenta que es grave y les ha molestado».

Sobre la designación de candidatos a las próximas elecciones municipales y autonómicas por parte del PSOE, Guerra subrayó que «tenemos nuestros plazos y procesos democráticos. No podemos hacer como el PP, que su presidente se levanta una mañana y dice los candidatos a los periodistas. Nosotros no los señalamos a dedo».

Aprovechó Guerra una pregunta sobre los fraudes en los subsidios de desempleo para señalar que «cualquier fraude debe ser rechazado y sancionado».

En este sentido precisó que «lo que no es justo es la reacción desproporcionada de elementos de la sociedad española que critican con dureza fraudes familiares y son benevolentes con otros mas importantes, como los del IVA».

«Trapos viejos»

Por su lado el presidente del Partido Popular, José María Aznar, calificó ayer de «trapos viejos y burdos» las acusaciones de Alfonso Guerra contra el PP, «porque siempre se dice lo mismo cuando se intenta desviar la atención de otros problemas».

Aznar hizo estos comentarios a preguntas de los periodistas en los pasillos del Congreso, donde aclaró, sin embargo, que no tomaba en consideración ninguna de las declaraciones del vicepresidente del Gobierno y sugirió a los informadarores que tampoco ellos las tuvieran en cuenta. «Creo que ya todos tenemos la suficiente experiencia para no creernos ninguno ese juego del bueno y el malo y darnos cuenta de que cuando se intenta desviar la atención de otros problemas, siempre pasa lo mismo y se dice lo mismo, por lo que me parece un ejercicio absolutamente infantil entrar a trapos tan viejos y tan burdos», añadió. Para Aznar, lo preocupante es «el nivel de división y de enfrentamiento que existe en el Gobierno, porque no es una situación buena que medio Gobierno no se hable con la otra mitad».

El vicepresidente del Gobierno rodeado de periodistas a la salida de la Universidad de Alcalá de Henares. Efe

Juan Hormaechea acusa a Aznar de secuestrar el PP

Santander (Efe).– El presidente en funciones del gobierno cántabro, Juan Hormaechea, dijo ayer que el PP «se ha hecho merecer» que el vicepresidente del gobierno, Alfonso Guerra, «les tache de marginales, poco espabilados e inmaduros, después de que les han dado el gobierno en Cantabria. El presidente en funciones del gobierno cántabro indicó que Guerra tiene razón cuando asegura que «en Cantabria presentan a un señor que en una nocturnidad comenta algo de sus líderes y lo destrozan». Hormaechea destacó que en España se ha realizado una política de oposición «absurda, de insultos e histerias» y afirmó que no existe una alternativa lo que, en su opinión, «no es bueno». «A mí no me preocupa, como a otros muchos ciudadanos españoles, que pueda haber un gobierno socialista por más años, pero si es trágico que el centro derecha este secuestrado por las actitudes jerárquicas de un solo personaje».

M.C.D. 2018

Cajeros Automáticos Siempre a su servicio
CIRCULO

Diario de Burgos

ESPECIAL ECONOMIA

Pensando en el mañana, hoy
CIRCULO

Coordina: Mónica Muñoz

N.º 347

Miércoles, 12 de Diciembre de 1990

El fracaso de la revisión del catastro ha vuelto a poner en evidencia la pautas seguidas por Hacienda

La política fiscal necesita un giro radical

Javier Navas

La calamitosa operación de actualización de los valores catastrales ha puesto al equipo dirigente del Ministerio de Economía y Hacienda en una difícil y delicada situación. Los rumores de ceses o dimisiones han arreciado sobre el viejo caserón de la madrileña calle de Alcalá, en la que habitan dos de sus dirigentes más polémicos, Carlos Solchaga, máximo responsable del Ministerio, y José Borrell, principal encargado, como Secretario de Estado de Hacienda, de los asuntos fiscales.

Este fracaso en la implantación de un nuevo esquema de valores catastrales se suma a las numerosas distorsiones que la política fiscal ha creado en estos últimos años en la sociedad española ante la creciente incomprensión y hasta irritación de muchos ciudadanos.

La idea de que siempre pagan los mismos se ha ido extendiendo por el país a medida que las nuevas iniciativas fiscales han ido poniéndose en marcha. Los socialistas han practicado una política fiscal de grandes operaciones olvidando quizás con demasiada frecuencia que con los actuales impuestos, la capacidad recaudatoria del sector público podría ser bastante mayor y, sobre todo, mucho más justa. Para ello bastaría que todos pagaran los impuestos que les corresponden, un ideal que se encuentra en nuestro país muy lejos de la realidad. Y ello ha provocado una creciente incomprensión de los ciudadanos, además de una animadversión creciente, hacia todo lo que implique incremento de la presión fiscal individual o frente a cualquier iniciativa del sector público destinada a modificar los impuestos vigentes.

En el punto de mira

Solchaga y Borrell se encuentran en estos momentos en el punto de mira de muchos aspirantes a ocupar sus respectivos sillones y también en el de algunos de sus adversarios políticos dentro del propio partido gobernante y, por supuesto, fuera de él. Aunque Carlos Solchaga ha asumido sobre sus espaldas la parte exclusiva de responsabilidad en la revisión del catastro, mucha gente le achaca a Borrell la parte principal de esta incómoda rectificación a la que se ha visto obligado el Gobierno socialista dada la enorme irritación popular que el asunto podía haber llegado a causar en amplios sectores de la población.

El relevo de Solchaga se presenta, sin embargo, bastante más difícil, políticamente hablando, que el de su subordinado José Borrell, dada la identificación del ministro navarro con una política que ha sido una auténtica constante en el Gabinete González durante estos ocho años de Gobierno socialista. Política que, además, ha dado resultados que en algunos aspectos suelen ser calificados como muy brillantes.

Su relevo podría inducir a pensar que los socialistas tomaban un rumbo diferente en su Política Económica, sembrando con ello algunas incertidumbres en medios económicos tanto nacionales como internacionales, con las inevitables derivaciones negativas que ello podría acarrear para la economía española en momentos tan delicados como los actuales. Además, los fracasos en materia fiscal no serían suficientes para inclinar decididamente del lado negativo la balanza sobre la gestión económica del equipo gobernante en el Ministerio de Economía y Hacienda.

En algunos medios se considera que la política fiscal de esta Administración ha cumplido ya un ciclo y que un relevo, cuando menos, se impone.

El fracaso del «catastrazo» ha puesto en evidencia la política fiscal que ha venido siguiendo el Gobierno. Archivo.

Que este relevo afecte solamente a las personas que se han identificado con dicha política o a la forma de enfocar el tratamiento de los temas fiscales es uno de los grandes interrogantes que pesan en estos momentos sobre una posible modificación del aparato fiscal del Estado.

Sacar más impuestos de los bolsillos de los españoles que tradicionalmente pagan a Hacienda es una vía que ya no tiene muchas más posibilidades de exploración. La sensación según la cual en España existen amplias bolsas de fraude a las cuales Hacienda no ha llegado por falta de medios o por su propia incapacidad a la hora de gestionar el aparato fiscal del país está cada vez más extendida. La proliferación de «dinero negro» en amplios sectores de la población española es una lacra que, bajo esta Administración, no solamente no se ha corregido sino que ha conocido un desarrollo espectacular gracias a la espectacular evolución de la economía española en estos años de expansión económica.

Pero también a causa de la incompetencia del aparato fiscal del Estado, cuya capacidad para corregir el problema se ha demostrado claramente insuficiente. Operaciones de acoso fiscal sobre algunas figuras conocidas de la vida pública española, siguiendo el modelo italiano de los años setenta, no han servido prácticamente para nada a la hora de mentalizar al resto de los defraudadores existentes en el país, cuya lista se ha ampliado peligrosamente en estos últimos años. Muchas veces incluso con la complicidad del propio Estado a través de los Pagarés del Tesoro, una figura que permite a algunos españoles ocultar una parte de su patrimonio, evaluada en torno a los 2 billones de pesetas.

El gran objetivo

El gran objetivo de la Hacienda Pública, el de que paguen todos los españoles con arreglo a sus recursos y a sus rentas, parece ahora aún muy lejano en el tiempo, a pesar de que bajo la Administración socialista se han dado grandes pasos en esta dirección.

La ampliación del número de declarantes en el IRPF es un dato muy a tener en cuenta a la hora de valorar los pasos adelante que ha dado la política fiscal española, aunque la autenticidad de las rentas declaradas parece dejar todavía mucho que desear, sobre todo en algunos sectores sociales.

Con la fracasada operación de actualización de los valores catastrales del país, los máximos responsables de la política fiscal han sumado un nuevo contratiempo a los múltiples tropiezos que el manejo de los asuntos fiscales ha ido sumando a lo largo de estos últimos años la gestión del actual equipo dirigente de la calle de Alcalá. La sentencia del Tribunal Constitucional hace dos años a propósito de la ilegalidad en la aplicación de algunos preceptos del IRPF y, ahora, la obligada rectificación de una medida como es la de reformar los valores catastrales de todo el país han sido los fracasos más ostensibles de la política fiscal desarrollada desde esta Administración, cuya capacidad recaudatoria se ha multiplicado, a pesar de todo, de forma exponencial a lo largo de estos últimos años.

Los socialistas han desarrollado una agresiva estrategia de incremento de la presión fiscal y, sobre todo, de generalización de los impuestos, que no siempre ha logrado los éxitos esperados.

Los fracasos han jalonado estos años recientes de reformas fiscales parciales, pero simultáneamenter los éxitos no han sido escasos. Para valorar en su justa medida la gestión tributaria de la actual Administración debería ser tenida en cuenta la reforma de toda la tributación sobre el consumo, medida adoptada con ocasión del ingreso español en la Comunidad Europea.

CAJA DE AHORROS MUNICIPAL DE BURGOS

TARJETA CAJABURGOS 6000

cajaburgos
PAGATODO

Una forma muy cómoda de comprar sin llevar dinero encima. Solicítela.

M.C.D. 2018

La crisis del Golfo puede afectar a la inversión extranjera

Madrid (Colpisa, Primo González).- Aunque en las últimas semanas se han producido dos importantes inversiones extranjeras en España, la de la multinacional británica Guinness en la cervecera Cruz Campo y la del Credit Lyonnais en la compra del Banco Comercial Español, algunos síntomas recientes ponen de manifiesto cómo las decisiones de inversión en España se encuentran últimamente sometidas a unos niveles de exigencia superiores, que en algunos casos provocan aplazamientos, a veces con la excusa de que este no es un buen momento para llevar a cabo algunas operaciones de inversión importantes.

Las decisiones positivas han sido, no obstante, bastante numerosas este año, como es el caso de la entrada de Fiat en Enasa o de la petrolera Elf Aquitaine en Cepsa y tantas otras. No va a ser este año precisamente malo para la inversión extranjera en nuestro país e incluso podría ser un año de récords.

Sin embargo, las buenas noticias que hablan de España como un país todavía altamente atractivo para el inversor extranjero (aunque en ocasiones ello sea a costa de restar soberanía a sectores empresariales españoles, en la medida en que los centros de decisión se desplazan al exterior) empiezan a mezclarse con otras que implican interrupciones en este proceso. La gente se lo empieza a pensar con algo más de detenimiento. Parece como si España no fuera ya tan sumamente rentable para la inversión extranjera desde hace unos meses a esta parte. Bien es verdad que muchas empresas multinacionales tienen el miedo metido en el cuerpo a causa de la actual incertidumbre derivada de la crisis del Golfo Pérsico y han preferido dilatar en el tiempo la asunción de compromisos firmes justamente cuando sus inversiones deberían empezar a materializarse.

Varias de estas inversiones rondan en estos momentos por las proximidades de nuestra economía. Por ejemplo, la famosa inversión que la General Electric iba a realizar en el Levante español o las que algunas compañías del automóvil, todas ellas multinacionales, estaban planeando y siguen estudiando, aunque ahora con algo más de calma y sin perder de vista la posibilidad de localizaciones alternativas. Hay mucha gente que se lo está pensando dos veces y en algunos casos parece que los anuncios de aplazamiento son el prólogo de cancelaciones definitivas.

Ante el fracaso de las conversaciones, los precios podrían oscilar entre 32 y 35 pesetas

Las organizaciones agrarias ya se plantean la negociación de la leche para la próxima primavera

Fernando Aldea

Responsables de las organizaciones agrarias con mayor implantación en zonas productoras, especialmente del norte, están considerando ya la posible estrategia a seguir en el sector de la leche de vaca para la próxima primavera.

El fracaso de las negociaciones en los últimos meses y la imposibilidad de lograr compromisos -tanto nacionales como regionales- ha dado lugar a un clima de división en el propio sector agrario, donde, junto a ganaderos que obtienen unos buenos precios, por encima de las 40 pesetas, hay una buena parte que no llegan a las 30 pesetas, especialmente cuando las explotaciones no disponen de las redes de frío.

En esta coyuntura, mientras las posiciones más duras en las organizaciones agrarias y entre los técnicos se inclinan a mantener una dureza de planteamientos, en otros medios ganaderos se vería como un mal menor la fijación de unas reglas de juego sobre mínimos para la campaña de primavera cuando se considera que podrían agravarse los excedentes.

Sin un marco de juego para la recogida de la leche en la campaña de invierno, las industrias, en su mayor parte, se han marcado un precio base para los meses de octubre y noviembre, que se sitúa ligeramente por encima de las 39 pesetas. Sin embargo, a partir de esa cifra, hay dos situaciones claramente diferenciadas.

En unos casos, las mejores explotaciones por cantidad, calidad y medios técnicos, obtienen unas primas sobre ese precio para cobrar una cantidad final por encima de las 40 pesetas.

En la parte contraria hay ganaderos cuyos precios reales percibidos se sitúan en torno a las 30 pesetas a pesar de estar en temporada de invierno.

El conjunto de las organizaciones agrarias tomaron en los últimos meses como una de las principales banderas de sus reivindicaciones los problemas en el sector de la leche de vaca dentro del contexto de todas las dificultades por las que está atravesando el sector.

La falta de un entendimiento, y el hecho de que hayan tenido que darse soluciones individuales de precios en cada industria, hace que para los próximos meses vuelva a ser también la leche uno de los caballos de batalla en el conjunto de los problemas derivados de las reformas que se están produciendo en la Política Agrícola Común y en el seno del GATT.

Las industrias lácteas se han marcado un precio base para octubre y noviembre. Archivo.

Ante la perspectiva de unas nuevas guerras de precios, como sucediera hace un año en primavera, en medios ganaderos comienza ya a detectarse dos posiciones claramente diferenciadas: quienes pretenden seguir defendiendo el acuerdo de precios base muy altos, con riesgo de que las industrias mantengan su actual posición y quienes optarían por firmar unos acuerdos más bajos para asegurar unos ingresos en la campaña de primavera.

Precios

En algunos medios industriales, para los meses de primavera se baraja un precio en torno a la 35 pesetas frente a los 37 que se pagaron hace dos años mientras tampoco se descarta que, sin un compromiso, los precios podrían caer a unos niveles similares a los pagados en Francia en torno a unas 32 pesetas.

En contra de lo que sucediera en otras campañas, los industriales no se han enzarzado en ninguna guerra de precios o de rutas aunque la oferta es más reducida en las principales zonas productoras. Esta situación, así como las dificultades por las que atraviesan algunas firmas como Larsa o Ato, hace que en el sector, incluídos los ganaderos, pesen más los interrogantes que el recuerdo de la euforia de años pasados, cuando en los meses de invierno se pagaron cantidades superiores a las 50 pesetas por litro.

Las limitaciones de la CEE para la importación de fertilizantes costarán al campo 15.000 millones

Los agricultores españoles deberán pagar el próximo año no menos de 15.000 millones de pesetas sobre la factura de esta campaña si la Comunidad Europea accede a la limitación de las importaciones de fertilizantes solicitadas por las industrias nacionales. Esto mayores gastos significarán un punto más en contra para la competitividad de las explotaciones agrarias que deberán hacer frente también en ese período a una reducción progresiva de los precios y las ayudas comunitarias.

Para el conjunto de las cooperativas españolas, que en los últimos años montaron sus plantas para mezcla de fertilizantes o «plantas de blending», la limitación en las importaciones pueden poner en peligro su propia supervivencia al depender en buena medida de sus compras baratas en el exterior.

En lo que va de año, las empresas de fertilizantes han arrojado unos resultados negativos, consecuencia de sus dificultades para competir con el producto de importación que ya supone en torno al 30% del mercado.

Culminada una primera reconversión, la industria nacional no ha logrado sin embargo los niveles de eficacia y competitividad que requiere el mercado, razón por la cual han solicitado nuevamente la protección comercial para cerrar con mejores resultados los próximos ejercicios.

Los agricultores españoles se gastan anualmente unos 120.000 millones de pesetas en fertilizantes, en una demanda en la que dominan los abonos complejos.

Frente a la oferta de fertilizantes de la industria nacional así como también frente a las importaciones de complejos, más de una treintena de cooperativas llevaron a cabo unas inversiones no inferiores a los 2.000 millones de pesetas con el fin de producir los abonos complejos necesarios para sus explotaciones y que superan las 300.000 toneladas.

Desajuste

Tradicionalmente se ha considerado que en toda fórmula de un abono complejo había un cierto desajuste en función de las necesidades de cada explotación.

Las fórmulas de los abonos complejos se podían acercar con mayor o menor fiabilidad a las demandas de una determinada parcela, habiendo sin embargo siempre unos gastos innecesarios.

La competitividad de las explotaciones agrarias podría verse afectada. Archivo.

Para suplir estas deficiencias, las cooperativas dieron el primer paso con el establecimiento de plantas de blending o de mezcla de abonos con el fin de ofrecer el producto exacto demandado por cada socio agricultor en función de las condiciones de una parcela, tipo de cultivo anterior o previsiones de siembra.

Las cooperativas se han surtido, en los últimos años especialmente, de productos de importación por sus bajos precios y las posibilidades que ello ofrecía de competitividad.

Una limitación en las importaciones como solicitaron las industrias, y apoyó el propio Gobierno, supondría la obligatoriedad de aprovisionarse únicamente en la industria nacional en unas condiciones de precios superiores a las actuales.

Denuncias

Desde Suministros Cooperativos se ha denunciado la nueva situación, que puede crear una contingentación en las entradas de fertilizantes.

No se entiende que la Administración aplique diferente baremo ya se trate para el campo o un grupo industrial.

Mientras a los productores de frutos secos se les negó en todo momento una limitación en las importaciones hace un año, los sindicatos denuncian la postura favorable oficial para eliminar las reglas del libre juego del mercado cuando el perjudicado es el campo.

M.C.D. 2018

Diario de Burgos MOTOR

N.º 63 Miércoles, 12 de Diciembre de 1990 Realiza y coordina **José Antonio Tobar**

Segundo lugar para un coche japonés fabricado en Europa, al gusto europeo

La atractiva carrocería tipo coupé, mecánica y precio, propiciaron el tercer puesto del Calibra

El segundo puesto fue para el Nissan Primera

El Renault Clio «Coche del Año» 1991

El Renault Clio con 312 puntos, ha conseguido el preciado galadón de «Coche del Año en Europa» 1991. Segundo fue el Nissan Primera con 258 puntos y tercero el Opel Calibra con 183 puntos. Este prestigioso premio que se viene otorgando desde 1964, ha tenido en esta ocasión, el voto de cincuenta y ocho periodistas especializados, pertenecientes a diecisiete países europeos.

El Renault Clio se presentaba a priori como uno de los coches favoritos al título europeo de «Coche del Año 1991», pronóstico que ha confirmado al conseguir un tota de 312 puntos y quedar con holgura, vencedor de este certamen que en su 28 edición contaba con un buen número de duros aspirantes a este prestigioso título.

Un meritorio segundo lugar obtuvo el coche japonés producido en Inglaterra, Nissan Primera, siendo esta la primera vez que un coche oriental alcanza un puesto tan alto en este certamen.

Esto dice mucho a favor de este Nissan que está diseñado y creado de acuerdo con los gustos y tendencias europeas.

También hay que destacar el tercer puesto del Opel Calibra es sin duda un importante éxito dadas las características del modelo alemán, que cuenta con una carrocería tipo coupé, línea de aceptación cada vez mayor, como se ha visto en este certámen.

La presente edición otros modelos conocidos por nuestros lectores, y también participantes en el certamen «El Coche del Año 1991» son los Ford Escort/Orion, Peugeot 605, Lancia Dedra, Rover 200, Fiat Tempra, Rover 100, Toyota Celica, etc., algunos de ellos de muy reciente aparición en el mercado.

Los diecisiete países que han participado en esta edición fueron: Alemania, Austria, Bélgica, Dinamarca, España, Finlandia, Francia, Grecia, Holanda, Irlanda, Italia, Noruega, Portugal, Reino Unido, Suecia, Suiza y Yugoslavia.

Los últimos «Coches del Año en Europa»

Los automóviles que han obtenido el título de «Coche del Año en Europa» en la década de los 80 fueron los siguientes: 1980, Lancia Delta; 1981, Ford Escort; 1982, Renault 9; 1983, Audi 100; 1984, Fiat Uno; 1985, Opel Kadett; 1986, Ford Escorpio; 1987, Opel Omega; 1988, Peugeot 405; 1989, Fiat Tipo y 1990, Citroën XM. Como se puede apreciar varias marcas han repetido trofeo.

J. A. Tobar

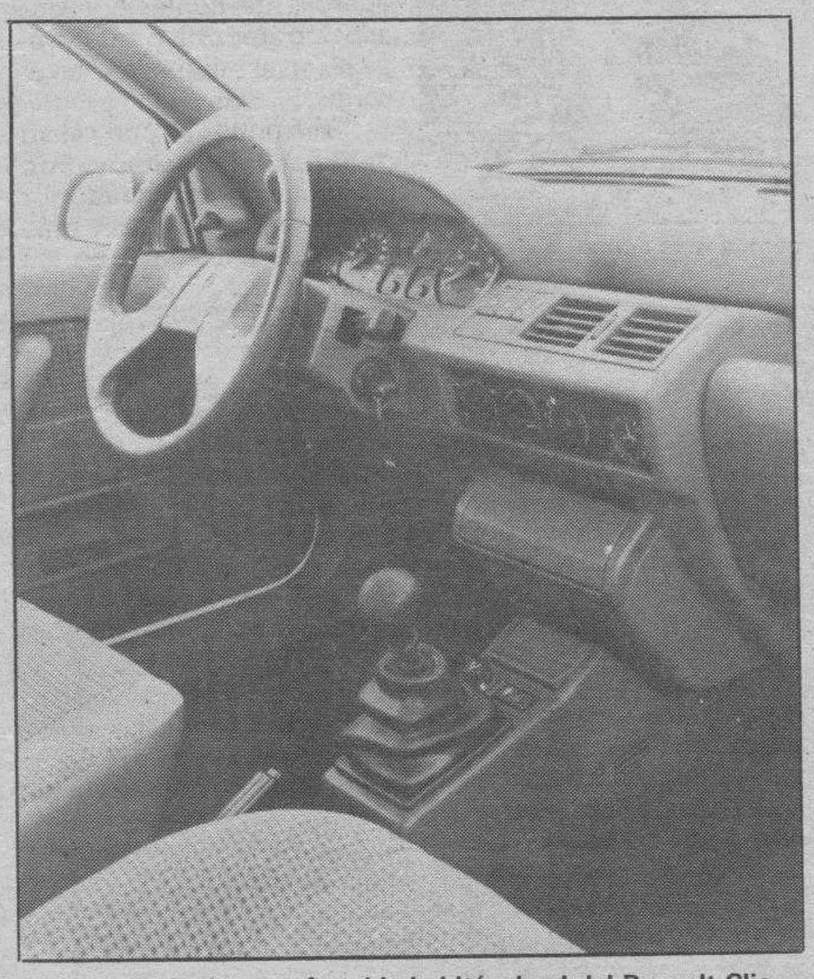

Buen acabado y confortable habitáculo el del Renault Clio

El Renault Clio ha conseguido alzarse con el título de «Coche del Año en Europa 1991», en una dura pugna mantenida con otros grandes aspirantes. Pero ganó con cierta holgura, al sacar a su predecesor el Nissan Primera, una ventaja de 54 puntos.

Renault consigue con su nuevo Clio, otro título de «Coche del Año»

El Clio, polivalente de Renault

La elección del Clio como «Coche del Año 1991 en Europa» ha venido a confirmar el gran esfuerzo realizado por Renault en la creación del sustituto del Supercinco, tarea harto difícil, dadas las altas cotas alcanzadas por este último. El «haber echado el resto» por parte de Renault se ha visto recompensado con la obtención de este importante y codiciado galardón que viene a reconocer el trabajo de la marca del rombo.

El joven Clio apareció en el mercado de nuestro país hace apenas unos pocos meses y en este corto espacio está consiguiendo una importante aceptación por parte del público que se refleja en sus buenas ventas. Las principales virtudes de este polivalente de Renault se encuentran en su mecánica y su interior. Su línea que muchos catalogan de agradable y moderna, es por el contrario poco apreciada por otros, pero es sabido que en esto de la figura exterior, generalmente casi todos los modelos encuentran opiniones muy dispares por parte del público.

Su interior presenta un esmerado acabado en el que se han empleado buenos materiales, agradables al tacto y la vista. Los asientos han mejorado sensiblemente en cuanto a la óptima dureza y sujeción lateral, con respecto a los de su antecesor el Supercinco. El equipamiento es bueno, siguiendo la línea de Renault.

En cuanto a la mecánica, en la prueba que pudimos efectuar a la versión 1.4 RT, comprobamos cómo los amortiguadores tenían un aceptable grado de dureza, que por otra parte viene siendo habitual en los últimos modelos de Renault. Los motores, algunos de ellos nuevos, cuentan con buena potencia, buen funcionamiento y consumos aquilatados. El contar con dos carrocerías, de tres y cinco puertas, varias motorizaciones, incluidas las de gasoil y varios niveles de acabado, hacen del Clio un automóvil con una versión para cada necesidad.

J. A. Tobar

M.C.D. 2018

PRUEBA POLO GT COUPE

El pequeño deportivo de Volkswagen

El Volkswagen Polo ha conocido recientemente una remodelación que le da exteriormente un aspecto más actual gracias a su parte delantera de nuevo diseño, ahora más fina y aerodinámica, y mejora notablemente su habitáculo con la modificación del cuadro de instrumentos, salpicadero y asientos. Con esta remodelación el Polo está en condiciones de «aguantar» en el mercado un buen número de meses más, hasta que en un futuro se produzca el gran cambio de este modelo, llegando a su tercera generación, según los planes de renovación de la gama de la marca alemana, Volkswagen.

El frontal posee un agradable aspecto de inspiración deportiva.

Nuevo cuadro de instrumentos más actual.

Asientos excelentes que sujetan bien el cuerpo.

La carrocería del Polo Coupé es atractiva y juvenil además de contar con ese aspecto deportivo que propicia este tipo de carrocerías.

Su frontal se ha visto modificado, sustituyendo las ópticas redondas por otras rectangulares más atractivas, que integran los intermitentes. Los parachoques de materia plástica, son ahora mucho más grandes y envolventes, como también lo son los pasos de rueda. Por lo demás los laterales han quedado como estaban anteriormente.

La parte posterior también ha sido objeto de un cambio notable, tomando el portón unas líneas más redondas e incluyendo unos grupos ópticos nuevos que nos recuerdan a los del Golf, además y al igual que éste, incorpora un pequeño alerón en la parte superior del portón.

Interior

El interior también ha sido objeto de un importante cambio. El salpicadero es totalmente nuevo. Los relojes rediseñados resultan fáciles de leer y los mandos están al alcance de la mano. El volante de tipo deportivo, muy agradable de usar por su tacto y la precisión de la dirección. En el frontal se incluyen ahora huecos para depositar pequeños objetos. El buen acabado que Volkswagen presenta en sus modelos más grandes, se hace también extensible al pequeño Polo.

La amplitud de su habitáculo sigue siendo una virtud en el Polo. Los asientos disponen de la dureza precisa para ser cómodos y no fatigar sujetando bien el cuerpo, además los delanteros cuentan con nuevas tapicerías y diseño, al estilo del Golf y son regulables en altura. El maletero tiene una buena capacidad.

Mecánica

Los Polo remodelados incluyen alguna motorización nueva, como es el caso del GT que incorpora un motor de 1.3 litros de cilindrada, con inyección y encendido electrónico que obtiene un importante aumento de potencia que llega a los 80 caballos y una buena velocidad punta, todo ello con un ajustado consumo de gasolina.

El cambio cuenta con unas velocidades con óptimos desarrollos y capacidad de recuperación, aunque su funcionamiento sin ser malo, no es uno de sus puntos fuertes. La inserción de la primera velocidad puede resultar un tanto rara hasta acostumbrarse. También el recorrido de la palanca es un poco largo, sobre todo en la quinta velocidad.

Las suspensiones del Polo son uno de sus puntos fuertes. Cuentan en el tren delantero, con trapecios transversales y barra estabilizadora y en la parte trasera, eje torsional de brazos tirados. Además se han endurecido ligeramente los muelles delanteros colocando unos un poco más blandos atrás con lo que se ha acentuado la estabilidad en recta y se ha reducido el casi inesistente balanceo de los modelos anteriores. Con todo esto, el comportamiento del Coupé resulta muy bueno. Los frenos también están a la altura del vehículo.

La nueva estética exterior, junto a un habitáculo más atractivo y confortable y la nueva motorización con encendido electrónico e inyección, hacen del Polo GT un modelo que aúna buenas prestaciones, comportamiento y confort.

Resumen

Este Polo GT que gracias a B-Auto hemos podido probar con amplitud y detenimiento a lo largo de cuatro días, se nos antoja un pequeño «Golf GTI», por su buen comportamiento, conducción agradable y enérgica, facilidad de manejo y muy buena estabilidad. Además, el motor elástico, es poco gastador. El interior y el acabado también obtienen un notable.

Texto y fotos: J. A. Tobar

El perfil lateral no presenta apenas cambios.

La parte posterior, más redondeada, también ha ganado en estética.

M.C.D. 2018

El Opel Corsa presenta en la gama 91 un nuevo frontal más estilizado. Rascal y Midi, vehículos industriales de GM.

Gama de vehículos de General Motors para 1991

Llegadas estas fechas cercanas al fin de año, General Motors, como tiene por costumbre en los últimos años, ha presentado su gama de vehículos para el próximo año. Esta completa y variada gama está formada por automóviles, vehículos todo terreno, vehículos industriales e incluso furgonetas que pueden ser utilizadas tanto para actividades laborales, como de ocio.

Un cambio común en esta gama 1991 es la sustancial mejora en el equipamiento de serie, que en algunos casos no supone un incrento de precio, y en los restantes, la subida es inferior a lo que costaban como opción los elemtos ahora añadidos.

Un hecho destacable es el que todas las versiones tendrán un equivalente que incorporará el catalizador. El precio de estas versiones nunca excederá de las 90.000 pesetas en relación a la no catalizada.

El Corsa remodelado

Hay que destacar en el Corsa, su frontal de nuevo diseño, ahora más estilizado, con faros y parrilla más estrechos. Los paragolpes también son de nuevo diseño.

En el interior también hay notables modificaciones. El panel de instrumentos adopta ahora un aspecto más sólido y agradable al tacto, y es similar al del Kadett y Vectra. Con este nuevo panel se consigue mejorar la insonorización y dar una apariencia de mayor calidad al coche. Tapicerías, asientos y un buen número de pequeños detalles completan la nueva estética del Corsa.

En cuanto a versiones, aparece una de aspecto juvenil y llamativo, denominada Joy, que tiene una variante Sport para el público más deportivo, y desaparece el anterior GT.

Kadett con nuevos nombres

En los Opel Kadett no ha habido este año demasiadas variaciones. Aparte del equipamiento añadido a toda la gama, dejan de comercializarse el GL y el GT, que desde ahora se llamarán Beauty y Frisco, respectivamente. Algo similar ocurre con los Kadett Cabrio 1.6 y Cabrio GSi, que son sustituidos por las versiones equivalentes llamadas Edición Limitada II, mucho más completa que las otras.

Vectra y Calibra

En el Vectra hay pequeños reajustes de versiones, aparte de la ya mencionada mejora en el equipamiento. El Vectra GLS desaparece de la oferta actual y en el GL se incluye también la motorización 2.0i, que antes sólo se ofrecía en acabados superiores. Por último, desde ahora todos los Vectra 2000 16 válvulas vienen equipados con catalizador exclusivamente (hasta el momento sólo era el 4x4).

Sin duda, la mayor novedad para 1991 es el Opel Calibra, un coupé de acertado diseño, con un excelente coeficiente aerodinámico de 0,26, no superado en turismos de producción de serie.

El Opel Calibra se comercializa en tres versiones: con motorización de 2 litros y tracción delantera, y con motor 2 litros de 16 válvulas, tanto en dos, como en cuatro ruedas motrices.

Omega y Senator, en la cumbre de la gama

Ya en lo alto de la gama Opel se encuentra en primer lugar y en un escalón inferior el Omega, del cual no se venderá la vesión LS, pero aparece el nuevo motor 2.6i, con catalizador, que desarrolla 150 CV. de potencia.

El Senator es el modelo más alto de Opel, un escalón por encima del Omega. En esta gama apenas se producen cambios en las versiones para 1991.

Vehículos industriales y todo terreno

Opel también fabrica derivados de los turismos Corsa y Kadett, que salvo en el equipamiento, en el resto se mantinen como hasta ahora.

Los vehículos comerciales Rascal y Midi no presentan ninguna variación.

Esta gama para el año 1991 se cierra con el todo terreno Isuzu Trooper. La mejora más importante que recibe el Trooper hace referencia al motor turbodiesel que, desde este momento, incorpora un intercooler con el cual desarrolla hasta 106 CV. de potencia. También presenta una nueva decoración exterior, tapicerías y lavafaros.

General Motors comercializa el todo terreno Isuzu

¡TE ADELANTAMOS EL EXTRA DE NAVIDAD!

NUEVO OPEL CORSA
LA MEJOR SORPRESA
EN TU CONCESIONARIO OFICIAL OPEL

Te adelantamos que tu Concesionario Oficial Opel te ha preparado una sorpresa extra. Con tu nuevo Corsa. Con una gama llena de estrellas: como el Corsa City 1.0, el Swing en gasolina o diesel, el Joy 1.2 ó 1.4, el Joy Sport 1.4 o el GSi 1.6i y 100 CV.

It's OK It's alright!

Da un paso adelante, ven a por tu nuevo Opel Corsa. ¡Viene extra!
P.V.P. DESDE: 1.004.000 PTAS. *

Tradicionalmente ecológicos. Cuando quiera, sin plomo.

* Precio recomendado por el fabricante (Península y Baleares). Transporte, IVA y gastos de pre-entrega incluidos. Ventas a flotas, consulte a su Concesionario Oficial Opel. Cuente, además, con las excelentes condiciones de Financiación y Leasing ofrecidas por Opel Credit, Opel Leasing y Opel Renting.

OPEL GM

Te esperamos

AUTOMOVILES PEDROSA

Ctra. Madrid-Irún, Km. 244. Tel. 22 77 67
Vitoria, 115. Tel. 22 77 07. BURGOS

Concesionarios Oficiales
OPEL
Mejores por experiencia

■COCHES DEL RECUERDO

El Biscuter, coche de nuestra posguerra

En este apartado quincenal, recordaremos aquellos automóviles que se significaron en la historia de la automoción, particularmente aquellos que en nuestro país dejaron huella. ¿Quién no recuerda su primer coche, ese 600 que le costó sus primeros ahorros?, o aquel 2 CV, o el imperturbable Dodge «Dardo», el peligrosillo «Dauphine» o el R-8 o el 124 por poner unos ejemplos.

No podemos iniciar esta sección sin hablar de un cochecillo que llegó a este país de la mano de unos ingenieros emprendedores, que fue orgullo de mozo que al fin podría trasladarse sin andar en las grandes capitales: **El Biscuter**

Su nombre completo fue **Biscuter Voisin** y solo su presencia era definición de las duras condiciones económicas por las que atravesaba España. Fue en 1950, cuando con el asesoramiento del ingeniero francés Gabriel Voisin, constructor de coches y aviones, empezó a fabricarse en San Adrián del Besós (cerca de Barcelona).

Era un diminuto biplaza, objeto de bromas y chistes por su aspecto y alcanzó enorme popularidad por su precio y prestaciones. Se llegaron a producir más de 5.000 unidades. Su carrocería era monocasco de aluminio, con un morro inspirado en el Citroën 2 CV y una «cabina» descubierta. También se hicieron modelos para reparto. Montaba un motor Hispano-Villiers de 197 C.C., monocilíndrico y de 2 tiempos. Alcanzaba una velocidad de 70 Km/h con un consumo de 4 litros de gasolina mezclada con aceite cada 100 Km. Tenía una tracción delantera, con amortiguadores hidráulicos y suspensión independiente en las 4 ruedas.

Su peso era de 240 Kg. por lo que si no se podía aparcar bien, se levantaba con ayuda de la novia y se colocaba en su sitio del modo más adecuado. Su practicidad en ciudad, agilidad de manejo y comodidad (relativa) en trayectos cortos de carretera, este cochecillo tuvo aceptación en unos momentos de penuria, en los que ni siquiera existía el 600. En 1956 se trató lanzar un deportivo con carrocería de fibra de vidrio pero la llegada del Seat y la «normalización económica» fueron su muerte.

No hace diez años, cuando una empresa estudió la posibilidad de relanzarlo modernizado, cuestión que sería digna de plantearse.

Carlos Manrique

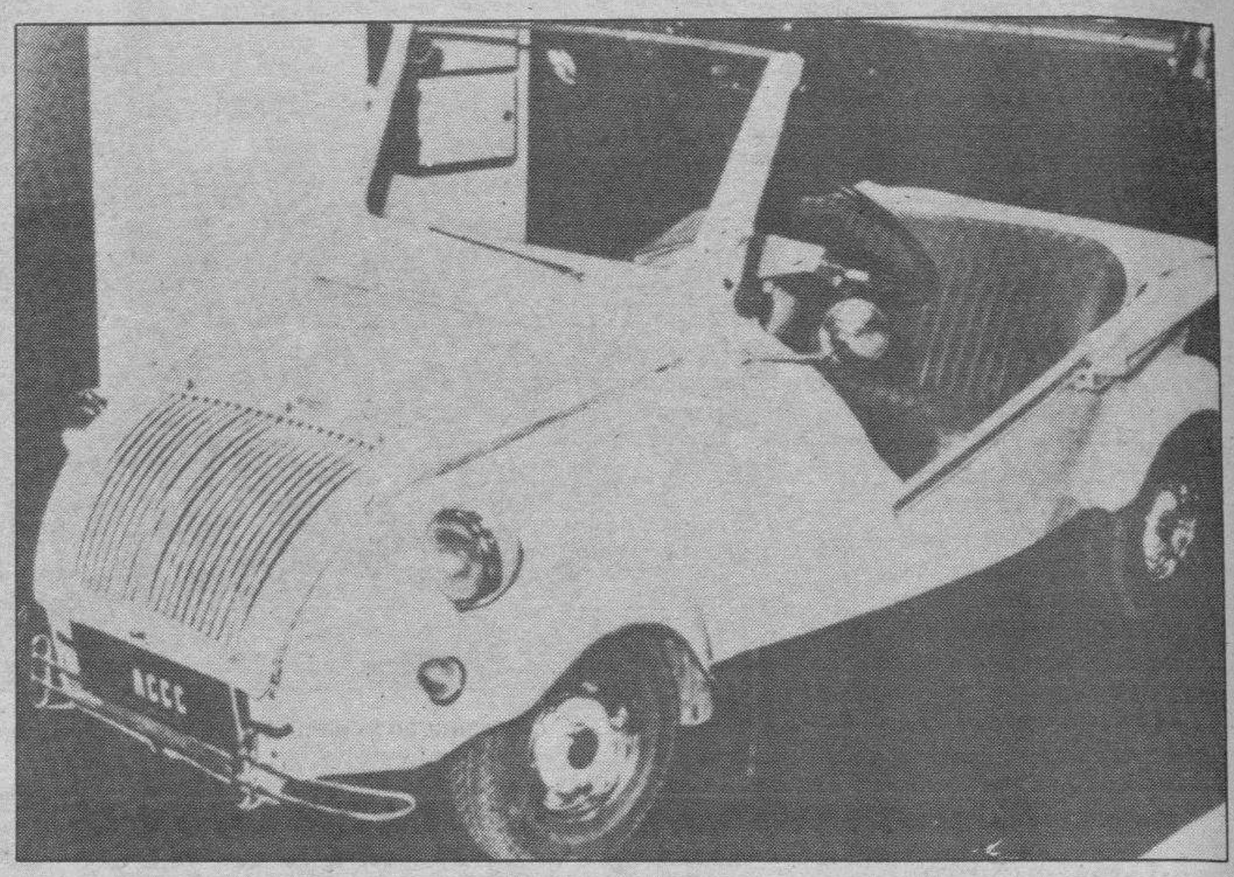

Biscuter Voisin, 1951

Alfa 33 «Veloce» de 1.500 cc.

Motor 1.500 cc. para el Alfa 33 Veloce

La serie limitada «Veloce» del Alfa 33, que hasta el momento Alfa Romeo venía comercializando sobre la mecánica del 1.300 centímetros cúbicos, se amplía ahora a la motorización de 1.500 cc.

El nuevo Alfa 33 1.5 «Veloce» monta el motor Boxer de 1.500 cc. y 105 caballos de potencia. Las prestaciones, muy brillantes, le permiten hacer los 0 a 100 Km/h. en 9,8 segundos y alcanzar 188 Km/h. de velocidad punta.

De su completo equipamiento hay que destacar el cierre centralizado, elevalunas eléctrico delantero, cinturones de seguridad delanteros y traseros, cristales atérmicos, volante regulable, asientos traseros abatibles, etc.

El precio del Alfa 33 1.5 «Veloce», 1.548.000 pts. (IVA incluido), es muy competitivo, especialmente si tenemos en cuenta su nivel de prestaciones.

Acertada remodelación para la Gilera RC 600 trail

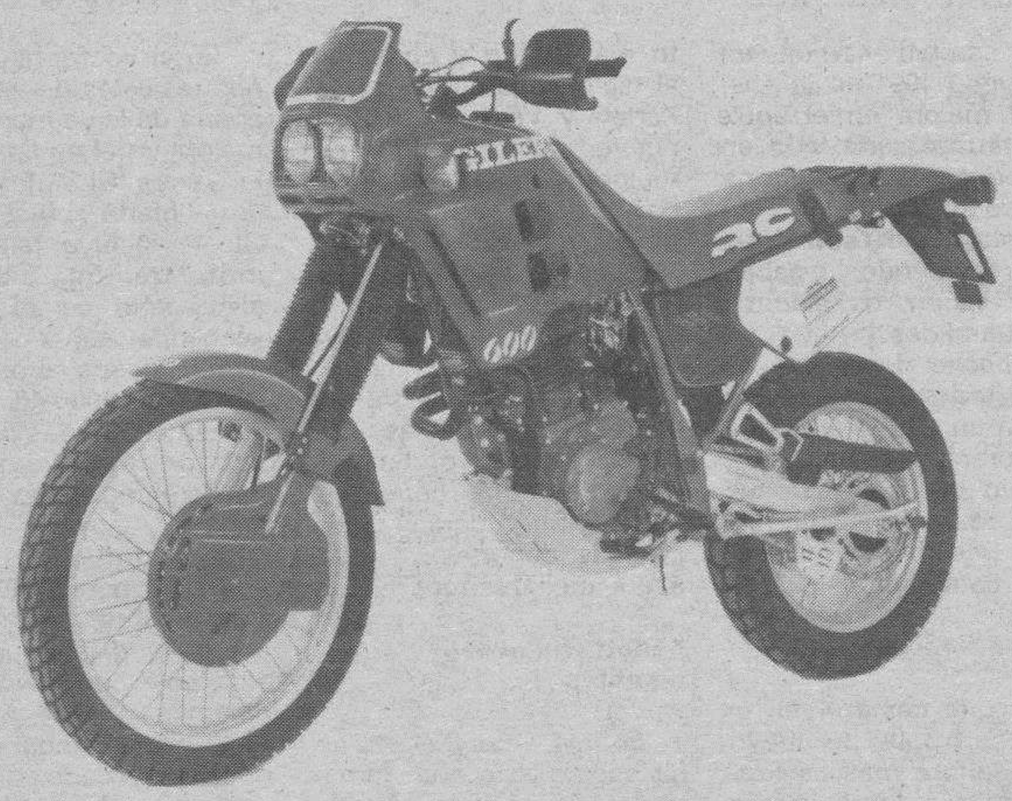

Gilera siguiendo una línea de continua renovación, va a comercializar en España, por medio de la red de concesionarios de Moto Vespa, una nueva versión del modelo RC 600.

La nueva versión de este magnífico modelo se concreta principalmente en la introducción de una suspensión más baja, variando las siguientes características técnicas: Amortiguador trasero rebajado 3 mm., altura del sillín rebajada en 20 mm., horquilla delantera de mayor diámetro y nuevo sistema de tensado de la cadena.

Asimismo en el plano estético se ha variado el cuadro de instrumentos, montando un cuentarrevoluciones, el cubredisco de la rueda delantera y las manoplas protectoras de los puños.

El precio de esta nueva versión de la Gilera RC 600 es de 868.900 pesetas, y en el están incluidos el arranque eléctrico y el IVA.

La Gilera RC 600 y la competición

La Gilera RC 600 ha demostrado sus buenas cualidades para el todo terreno, en el mundo de la competición motociclista, venciendo en la modalidad de «siluetas», en el Rally de Túnez y en la Copa Trail de España.

También ha obtendio buenos resultados en la Baja Aragón 90, y el Rally de los Faraones.

También se está preparando un equipo de tres pilotos que con sendas Gileras RC 600 tomarán parte en el próximo París-Dakar que comenzará en el presente mes de diciembre.

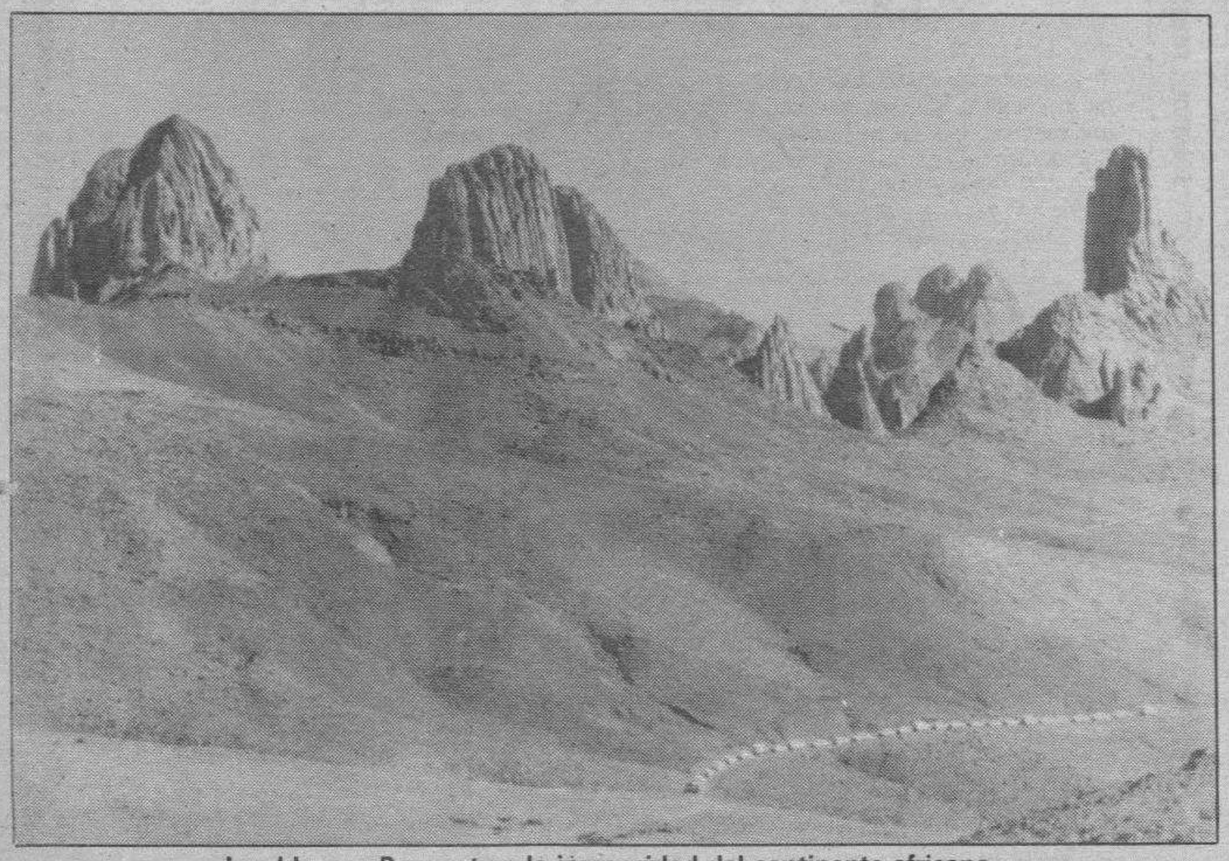

Los blancos Peugeot en la inmensidad del continente africano

En la pista de los leones

Doscientos periodistas de veintitrés países de Europa, Asia y América, han participado en la realización de un Raid organizado por Peugeot, bajo el lema de «La pista de los leones»; en el transcurso del cual se han recorrido 8.144 Kms. a bordo de 20 vehículos estrictamente de serie, en su definición Africa, entre las ciudades de Taroudant, en Marruecos, y Nefta, en Túnez, atravesando las mágicas tierras del Sahara donde las dunas alternan con las rocas, teniendo como techo un cielo inmutablemente azul.

Los 20 vehículos, repartidos por igual entre toda la gama Peugeot, (205, 309, 405, y 605) durante 25 días han ido cambiando semana a semana, de conductores. Los cinco grupos de 40 periodistas internacionales, han llegado a Nefta después de recorrer un total, en conjunto, de 126.880 kilómetros, de los cuales 71.320 fueron de pistas desérticas, típicamente saharianas.

Este raid, mitad aventura humana, mitad aventura mecánica, ha constituído una dura prueba para los hombres, los cuales han tenido que controlar su impetuosidad, moderando la velocidad excesiva, una piedra no vista o un error de navegación podría tener consecuencias imprevisibles. También ha sido una dura prueba para la mecánica de los coches, estrictamente de serie, (únicamente se han protegido los bajos del motor) a los cuales se les asignó una misión de alta responsabilidad, llevar a los componentes del grupo a su desino final, Nefta, en Túnez, mediante duras etapas, de hasta 13 horas de ruta, por zonas de arena blanda y pistas con firmes cortantes, subiendo pendientes escarpadas y atravesando lechos de «ríos» que en otros tiempos lo fueron, y hoy sólo están llenos de arena.

El resultado final ha constituído para Peugeot un nuevo hito en sus aventuras africanas y una manifestación fehaciente de su alta fiabilidad.

M.C.D. 2018

Los incentivos territoriales y la faz del Gobierno central

Marcos Gutiérrez Martínez.(*)

Otra vez el Gobierno central vuelve a mostrar su verdadero rostro: el desprecio más absoluto a la creación de riqueza e incremento de la productividad, los bandazos a un lado y a otro en su política económica, la pérdida del rumbo en la asignación del gasto público y la demostración implícita de la quiebra del estado económico-financiero.

Todo esto viene relacionado con las ayudas «prometidas» en subvenciones para incentivos económicos regionales al amparo de lo dispuesto en la L50/85, RD 1535/87 y RD 570/88, probables cortinas de humo para tapar lo que en su momento hubieren de ocultar.

El mediano empresario que tiene en su mente un proyecto de inversión confiado en la buena voluntad de la norma y del legislador, inicia la ardua tarea de preparar el expediente, debe ponerlo en manos de expertos, pues las dobles instancias, el impreso normalizado, el resumen de datos básicos, la memoria, el acta notarial, los certificados de estar al corriente en pago de obligaciones tributarias y Seguridad Social, además de escritura de Constitución de la sociedad, son documentos complejos y extensos, sobre todo la Memoria del proyecto de inversión verdadero mamotreto de datos económicos-financieros sólo al alcance de estos expertos. En todo este expediente debes exponer un proyecto de inversión o ampliación, en un determinado sector evaluado en millones de pesetas, además del compromiso de creación de puestos de trabajo y descripción de innovaciones tecnológicas, pues estas tres variables son las que van a contar a la hora de determinar el porcentaje de subvención, que puede alcanzar hasta el 40%.

Presentado el expediente a través de la Consejería de Economía y Hacienda (Dirección General de Economía), puedes comenzar a invertir y a crear puestos de trabajo, el resto ya corre por cuenta del Gobierno central (Ministerio de Economía y Hacienda), que es el órgano que tiene en su poder la decisión última, pues los hipotéticos e invisibles fondos son del Presupuesto General de la Nación.

Es cierto que en la Consejería de Economía y Hacienda de la Junta de Castilla y León ¡oh causalidad!, rápidamente te informan que el expediente ha sido cursado, informado positivamente y asignado un porcentaje X de subvención. Esto te inyecta nuevas fuerzas y continúas invirtiendo, te informan que ha sido firmado por el consejero y que el expediente viaja a Madrid, ¡oh desesperación!, a partir de este momento ya no sabes nada, se pierde en el Ministerio central, pasa el tiempo, más tiempo, nadie sabe nada, ¡cómo se van a preocupar del expediente BU-....-JK, con la cantidad de asuntos importantes que tienen que resolver!

El empresario no desfallece y continúa la inversión, la compra los terrenos, construye las edificaciones e instalaciones, adquiere la maquinaria y lo que es más grave se atreve a crear empleo, paulatinamente en el año va incrementándose la plantilla en 1, 2, 3,... hasta 16, y todavía osado él hace hasta catorce contratos indefinidos, pues ésta es la voluntad del Gobierno y lo que quiere de los empresarios; serios, responsables,capital productivo, nunca especulativo, creación de empleo indefinido, nunca temporal, cumplir al milímetro las obligaciones tributarias, nunca defraudar, solidificar las empresas, nunca naufragar.

Los fondos propios y los generados se acaban, hay que recurrir al endeudamiento, comienza otra peregrinación, los Bancos nacionales empiezan a pedir balances, estados financieros, patrimonios personales, más memorias, más información y todo para que al final decida otra comisión y otra vez ¡oh causalidad!, es la entidad financiera local por excelencia, ligada a Burgos y su desarrollo, la que menos balances, estados financieros y patrimonios personales pide, te atienden rápidamente y con comisión pero más ágil deciden apoyarte, creen en ti, te van a proporcionar los fondos para que pagues las inversiones y las nóminas del personal, me refiero evidentemente a la Caja de Ahorros Municipal de Burgos.

Transcurridos catorce meses llega la decisión superior del Sanedrín, los «sabios de Madrid», enjaulados en sus despachos de oro, deciden en comisión denegar el expediente, no explican las causas, ¿será por Castilla y León?, ¿será por el sector?, ¿será porque no se ha credo empleo?, ¿será porque no se ha materializado la inversión?, lo que sí se puede saber es que en el transcurso del tiempo han modificado la norma y si antes pedían una inversión mínima de Y, ahora piden 2Y, sin embargo, el expediente comentado supera con mucho este mínimo, cometen un atropello jurídico, aplican normas posteriores a expedientes presentados con anterioridad, al amparo de otra norma, pero insisto la referida supera con mucho el mínimo actual.

Recibido el jarrón de agua fría, indefenso, desesperado, con una gran responsabilidad sobre tus espaldas, tu cabeza y perturbado tu sueño, decides enterarte de los motivos y ¡oh causalidad!, tiene que ser el director general de Economía de la Junta de Castilla y León, el único que te escucha, te recibe, no se explica el discriminatorio trato. Han traspasado el problema a la Junta, ¿qué hará ésta con los cientos de expedientes denegados?, ¿Podrá absorberlos con sus propios fondos?, la intención es ésta.

Por fin te enteras que la vigente ley de Haciendas Locales ha surpimido todas las bonificaciones que los ayuntamientos puedan conceder en la regulación de sus ordenanzas fiscales y tiene que ser el Ayuntamiento de Burgos, ¡oh causalidad!, el que apruebe un Reglamento de Subvenciones para apoyo a las empresas industriales que se establezcan en los polígonos de Burgos, aprobado en 19-9-89 y entrada en vigor el 1 de Enero de 1990. La subvención alcanza el 95% de la Licencia de Obras, apertura de establecimiento, incremento del valor de los terrenos y 95% por tres años de Licencia Fiscal, e Impuesto de Bienes Inmuebles.

Y yo me pregunto: si el dinero me lo concede una entidad local, si la subvención me la concede el Ayuntamiento de Burgos, si el único apoyo viene de la Junta de Castilla y León, ¿dónde esta el dinero que religiosamente pago por mis impuestos de renta, personas físicas, sociedades, IVA y otras bagatelas, descontando el malgastado en desinformar a mis hijos en el aspecto sexual?

Querido amigo empresario, si te encuentras en la misma situación, entiendo habrás comprendido dónde está el meollo de la cuestión, si estás a punto de lanzarte, piénsalo 100 veces, una por cada año de honradez. Para finalizar, solamente digo una cosa al Gobierno socialista, hace poco dejé el «mono», sí, el de trabajar, el otro no lo conozco, no me importaría volvérmelo a poner, pues trabajo 70 horas semanales, no 37 como ellos, pero tengan en cuenta que si ese día llega, habrán quedado en las taquillas de la fábrica colgados 37 «monos» que nunca más se volverán a enfundar y a los cuales tendrán que pagar de ese dinero público que ahora se me deniega, con el agravante que las 37 familias se lo van a comer en seis meses y a partir de esa fecha todo lo pagado será gasto público en exceso, del que yo necesito para seguir dando trabajo a 37 y a 50 si se me llega a conceder. Así de sencillo, así de fácil y así de trivial, señor ministro, señor secretario, señores enjaulados en los despachos de oro oficial, a la espera quedo, aún no es tarde para rectificar, multipliquen 37 por el número de expedientes denegados, si es que saben multiplicar.

(*) Gerente de Estructuras Marcos, S.A.

NOTAS ECONOMICAS

■ **Claves para saber por dónde irá la economía española.**–La sociedad editorial del prestigioso semanario «The Economist» acaba de publicar, bajo el título «The World in 1991», su anuario para el año que comienza el próximo mes de enero. ¿Cómo ve la economía española, y qué aspectos considera que serán la clave de nuestro inmediato futuro económico?.

–***Inflación:*** Será del 7 por ciento, igual que en 1990, y un 3 por ciento mayor que la de Alemania.

–***Déficit comercial:*** España tiene ahora una de las monedas más fuertes de Europa. Y también tiene uno de los mayores déficits comerciales, que pronto podría ser el más grande de toda Europa si el Reino Unido entra en recesión y España sigue creciendo al mismo ritmo en 1991.

–***Salarios:*** El mayor problema que tiene ahora la economía española es el ritmo de crecimiento de los salarios. En 1991, Felipe González esperará que su «pacto de competitividad» tenga éxito y permita relacionar salatios con productividad. Pero es improbable que pueda imponer sus puntos de vista.

–***Tipos de interés:*** En lugar de romper la relativa paz sindical que, en comparación con otros países vecinos, disfruta ahora España, es muy probable que Felipe González prefiera seguir recurriendo a unos altos tipos de interés para reducir la inflación. En respuesta, los mercados de divisas seguirán comprando pesetas.

–***El escaparate exterior:*** Pero más que cualquier otra cosa, el Gobierno intentará que la economía siga avanzando suavemente, hacia los Juegos Olímpicos de 1992 y la Expo de Sevilla del mismo año.

–***Infraestructuras:*** Los gastos en infraestructuras seguirán siendo fuertes en 1991, y los que se hagan en construcción experimentarán de nuevo un crecimiento de dos dígitos. Si Alemania reconstruye, España construye por primera vez. ¿Retirada de Alemania?. Un posible problema: Alemania ha liderado hasta ahora el flujo de inversiones extranjeras hacia España. ¿Se evaporarán ahora estas inversiones? Probablemente no: hay muchos compromisos por medio.

–***Inversiones extranjeras:*** En 1990, el Gobierno español comenzó a manifestar oposición a las excesivas inversiones extranjeras en la industria nacional.

■ **Hacia la cumbre de Roma.**–Cuando faltan menos de dos semanas para que se inicen las conferencias intergubernamentales de Roma, las posturas relativas a la unión política europea parecen ya definidas en la mayoría de los casos. España tiene dos prioridades en su agenda de Roma. La primera, poner en marcha una «ciudadanía europea». Al Gobierno español le preocupa que la CE tenga poco impacto en la vida ordinaria de los ciudadanos europeos. De ahí su propuesta de crear la figura del "eurociudadano». La segunda, crear una política común en materia exterior y de defensa. España es también partidaria de resolver el «déficit democrático» comunitario dando a los parlamentos nacionales capacidad para participar en el proceso de elaboración de leyes comunitarias, al mismo tiempo que reforzando los poderes de los europarlamentarios. Por lo que se refiere a los temas concretos, España es partidaria de reforzar el papel del Parlamento europeo, voto por mayoría en algunos temas de política exterior y eventual fusión entre la CEE y la UEO.

Europa Press

Estados Unidos quiere cambiar la legislación bancaria. Archivo.

Estados Unidos quiere salvar a sus bancos de la crisis con una nueva legislación

Nueva York (Carlos García Ramos, Colpisa).– Los bancos estadounidenses van a cambiar de maneras muy pronto y ganarán libertad de movimiento en su país. La legislación bancaria, impertubable desde 1929, va a ser modificada el año próximo.

James Brady, secretario del Tesoro norteamericano, fue muy explícito sobre el asunto hace unos días. Tras calificar de «ineficaz, duro y pasado de moda» el marco legal impuesto a los establecimientos bancarios, ha planteado la reforma sin medias tintas. Habrá mayores posibilidades de actuación para los bancos en terrenos hasta ahora vedados y sus brazos operativos prodrán traspasar los Estados federales sin imposiciones. Las aseguradoras no serán la excepción y contarán con nuevas reglas de juego en materia de préstamos hipotecarios, pudiendo ser penalizados sus procedimientos. Estados Unidos, sin llegar a los modelos bancarios europeos, quiere variar el suyo para adecuarse a las nuevas necesidades del mercado y, sobre todo, librar de varias ataduras a los establecimientos financieros.

Son estas ataduras, estas limitaciones operativas en el plano financiero, las que han llevado a muchos bancos, y no digamos ya a las cajas de ahorros, cuyo quebranto se calcula en unos 500.000 millones de dólares de aquí a treinta o cuarenta años, a comprometerse demasiado en el sector inmobiliario. Han sido precisamente los inmuebles los encargados de financiar operaciones de «leveraged buy out» y los protagonistas del endeudamiento de muchas economías domésticas americanas después del nuevo «boom» demográfico registrado en los años 80. Este «leveraged buy out», la operativa estrella de los negocios en la pasada década, consistente en emitir títulos de renta fija a tipos de interés muy atractivos para financiar con el dinero obtenido de los bancos operaciones empresariales, ha fundamentado sus avales en los edificios propiedad de las empresas o de otras objetivo de adquisición. Durante un tiempo ha propiciado un dinamismo inusitado a la economía con los citados títulos como fuente financiera alternativa. Pero estos «bonos basura» han supuesto un desastre para muchos bancos con la agonía del procedimiento y la del sector inmobiliario. Michael Milken, su creador, ha terminado ante los tribunales por tener demasida inventiva y su ejemplo es el del proceso a toda una operativa sobre cimientos de barro en bastantes ocasiones.

M.C.D. 2018

MARTES, 11 DE DICIEMBRE DE 1.990

MERCADO CONTINUO

Cotizaciones al Cierre

(Cambios en pesetas)

M:A: Arasti. INVERBOLSA.

VALOR	CAMBIO	DIFERENCIA	APERTURA
ACERINOX	5.200,00	- 50,00	5.200,00
ACESA	820,00	+ 3,00	801,00
AGUILA	996,00	- 4,00	1.005,00
ALTOS HORNOS	238,00	- 12,00	244,00
AMPER	1.015,00	- 5,00	1.010,00
ASLAND	2.700,00	- 50,00	2.750,00
AUMAR	1.140,00	+ 10,00	1.125,00
AZUCARERA	5.950,00	- 20,00	5.900,00
B.ANDALUCIA	7.500,00	=	7.540,00
B.ATLANTICO	3.050,00	+ 10,00	3.040,00
B.B.V.	2.760,00	- 20,00	2.770,00
B.CENTRAL	4.690,00	- 30,00	4.690,00
B.EXTERIOR	3.420,00	=	3.410,00
B.FOMENTO	1.600,00	- 10,00	1.620,00
B.HERRERO	4.100,00	+ 150,00	4.000,00
B.HISPANO	2.805,00	- 25,00	2.800,00
BANESTO	3.900,00	=	3.890,00
BANKINTER	7.690,00	- 60,00	7.730,00
B.PASTOR	5.750,00	+ 110,00	5.650,00
B.POPULAR	9.100,00	- 160,00	9.030,00
B.SANTANDER	4.795,00	=	4.750,00
B.VALENCIA	1.265,00	- 40,00	1.300,00
CAMPOFRIO	9.880,00	- 10,00	9.850,00
CANTABRICO	1.545,00	- 25,00	1.545,00
CARBUROS M.	4.500,00	=	4.500,00
CATALANA GAS	5.080,00	+ 40,00	3.600,00
CEPSA	1.900,00	- 15,00	1.900,00
CITROËN	6.500,00	=	6.500,00
COFIR	1.660,00	+ 25,00	1.640,00
C.F.ALBA	5.540,00	- 70,00	5.580,00
C.MAPFRE	4.380,00	- 20,00	4.380,00
CRISTALERIA	6.850,00	- 180,00	6.990,00
DRAGADOS	2.520,00	- 40,00	2.550,00
DURO FELGUERA	1.320,00	+ 45,00	1.300,00
EBRO	2.600,00	10 Diciembre	
ENCE	1.115,00	- 85,00	1.200,00
ENDESA	2.240,00	=	2.240,00
ENERGIAS A.	1.065,00	- 25,00	1.085,00
ENHER	1.295,00	- 5,00	1.300,00
ERCROS	615,00	- 5,00	620,00
E.REUNIDAS	724,00	+ 4,00	725,00
E.VIESGO	3.180,00	+ 30,00	3.150,00
FECSA	570,00	+ 1,00	562,00
FILO	1.375,00	- 10,00	1.355,00
GAS Y ELEC.	2.240,00	- 10,00	2.300,00
GRAL.INVERSIONES	1.090,00	- 10,00	1.090,00
G.FOSFORERA	2.620,00	=	2.620,00
HIDROLA	429,00	- 6,00	435,00
HISALBA	2.320,00	10 Diciembre	
HUARTE	2.005,00	- 20,00	2.005,00
I.METROVACESA	5.000,00	+ 40,00	4.900,00
IBERDUERO	680,00	=	680,00
I.URBIS	1.520,00	- 20,00	1.530,00
KOIPE	3.060,00	- 60,00	2.985,00
MACOSA	473,00	- 1,00	457,00
NICOLAS CORREA	3.300,00	10 Diciembre	
N.MOTOR IB.	372,00	- 4,00	380,00
N.MONTAÑA	181,00	- 1,00	187,00
PAPELERA E.	284,00	+ 4,00	283,00
PETROMED	5.500,00	- 90,00	5.590,00
PROSEGUR	3.030,00	- 40,00	3.025,00
RENTA I.	1.725,00	=	1.720,00
REPSOL	2.195,00	+ 5,00	2.195,00
SARRIO	596,00	- 4,00	595,00
SEDA BARNA.	270,00	- 12,00	282,00
SEVILLANA	512,00	- 2,00	511,00
SNIACE	277,00	- 8,00	281,00
TABACALERA	3.705,00	=	3.700,00
TELEFONICA	835,00	=	836,00
TUBACEX	445,00	- 5,00	449,00
TUDOR	1.050,00	- 30,00	1.050,00
UNIASA	1.695,00	=	1.680,00
UNION FENOSA	526,00	=	525,00
U.FENIX	6.540,00	- 100,00	6.640,00
URALITA	1.750,00	- 20,00	1.730,00
VALLEHERMOSO	2.165,00	- 5,00	2.140,00
VISCOFAN	2.090,00	- 10,00	2.080,00
ZARDOYA	10.930,00 Div.	- 370,00	10.800,00

BOLSA DE MADRID

INDICE GENERAL: 240,13 - 1,07

TITULOS	COTIZ.	DIFERENCIA
BANCOS		
C.BALEAR	3.370,00 MC	+ 50,00
B.N.P.	185,00	+ 1,00
BARCLAYS	720,00 MC	- 20,00
B.GUIPUZCOANO	815,00	+ 35,00
B.GALICIA	4.970,00 MC	+ 70,00
B.CASTILLA	29.100,00 MC	- 50,00
B.ZARAGOZANO	3.300,00 MC	+ 80,00
ELECTRICIDAD		
AGUAS BARNA.	2.870,00 MC	=
GAS MADRID	D.630,00	- 40,00
QUIMICAS		
ESP.OXIGENO	731,00	+ 66,00
NICAS	50,00	29 Dic.
P.NAVARRA	52,50	10 Dic.
UNIPAPEL	635,00	=
COMUNICACION		
EUROPISTAS	111,00	7 Dic.
IBERPISTAS	118,12	+ 0,12

TITULOS	COTIZ.	DIFERENCIA
ALIMENTACION		
PASCUAL	114,00	- 10,00
PESCANOVA	D.305,00	10 Dic.
SAN MIGUEL	1.600,00	10 Dic.
I.AGRICOLAS	935,00	=
U.CERVECERA	58,00	+ 2,00
CONSTRUCCION		
AFISA	225,00	=
CUBIERTAS	13.250,00 MC	=
ENCINAR	535,00	10 Dic.
FOCSA	12.890,00 MC	- 10,00
LEMONA	1.125,00	4 Dic.
A.CATALUÑA	280,00	10 Dic.
VALDERRIVAS	18.110,00 MC	- 690,00
VALENCIANA C.	10.500,00 MC	+ 100,00
VARIOS		
FINANZAUTO	351,00	- 5,00
HERCULES	1.250,00	=
TRANSFESA	122,00	=

TITULOS	COTIZ.	DIFERENCIA
I.MOBILIARIA		
BANSALIBER	1.080,00	10 Dic.
CORP.BANESTO	1.065,00	=
CARTINBAO	265,00	30 Nov.
HERRERO	D.570,00	10 Dic.
INBURESA	46,00	- 1,00
SAGEI	350,00	10 Dic.
SISTEMAS FIN.	430,00	28 Nov.
UNION EUROPEA	D.272,00	+ 7,00
SIDEROMETALURGICAS		
ACENOR	46,00	+ 0,50
ASTURIANA Z.	3.850,00 MC	- 160,00
U.CERRAJERA	216,00	=
C.A.F.	580,00	- 30,00
FASA	280,00 Mín.	- 5,00
PONFERRADA	61,00	=
SANTANA	75,00	=
TAFISA	1.455,00 MC	- 45,00
TYCSA	195,00	=

*Max. = Máximo; Mín. = Mínimo; Div. = Dividendo; D. = Dinero; P. = Papel; Ampl. = Ampliación; Mc. = Mercado Contínuo (h).

BARCELONA: 231,51 - 1,05 BILBAO: 323,46 - 1,74 VALENCIA: 188,81 - 1,68

TITULOS	COTIZ.	DIFERENCIA
BANCA CAT.	348,00	- 2,00
ATO	380,00 Cot. Sus.	
DAMM	905,00	=
AGRICOLAS	955,00	+ 20,00
A.CATALUÑA	276,00	10 Dic.
ROCALLA	168,00	10 Dic.
SANSON	2.100,00	=
UNILAND	800,00	- 10,00
URBAS	109,00	23 Nov.
INDO	360,00	=
JUMBERCA	83,00	=
IMPACSA	49,00	10 Oct.
DOMENECH	200,00	14 Nov.
LISIN	315,00	23 Nov.
TABACOS FIL.	230,00	- 3,00
AGUAS BARNA.	2.870,00	=
TIBIDABO	120,00	=
TIPEL	322,00	3 dic.
SABA	670,00	10 Dic.

TITULOS	COTIZ.	DIFERENCIA
BANKOA	405,00	=
B.N.P.	P.189,00	+ 8,00
GUIPUZCOANO	815,00	=
ZARAGOZANO	3.300,00 MC	+ 80,00
AURORA POLAR	850,00	=
MONTAÑESA	142,00	=
FIGRANVISA	386,50	+ 17,75
INTRA	250,00	=
TITULOS BILBAO	90,00	15 Nov.
BOD.BILBAINAS	1.000,00	17 Oct.
GARAVILLA	385,00	=
ACENOR	45,00	3 Dic.
AFORASA	170,00	29 Nov.
CERRAJERA	215,00	10 Dic.
FAES	1.280,00	+ 80,00
NICAS	47,00	29 Nov.
VALCA	88,00	7 Dic.
LEMONA	1.125,00	20 Nov.
REZOLA	700,00	3 Agosto

TITULOS	COTIZ.	DIFERENCIA
ZARAGOZANO	3.300,00 MC	+ 80,00
AG.VALENCIA	D. 400,00	=
ARACRE	100,00	7 Dic.
ASLAND CAT.	280,00	29 Nov.
VALENCIANA C.	10.500,00 MC	+ 100,00
EL TURIA	210,00	=
PASCUAL	119,00	29 Nov.
CLEOP	355,00	5 Nov.
BARCELONESA	481,00	4 Dic.
GUZMAN	280,00	10 Oct.
H.LEVANTE	107,00	23 Nov.
APARCAMIENTOS	184,00	23 Dic.
MAS SEGUROS	P.58,00	- 5,00
REUNION SEG.	90,00 Mín.	- 10,00
U.IBERICA	P.58,00	- 5,00
I.VALENCIANA	160,00	5 Dic.
NOVOPLAYA	D.367,00	+ 10,00
BASEIBAR	532,00	27 Sep.
INVERMAR	100,00	=

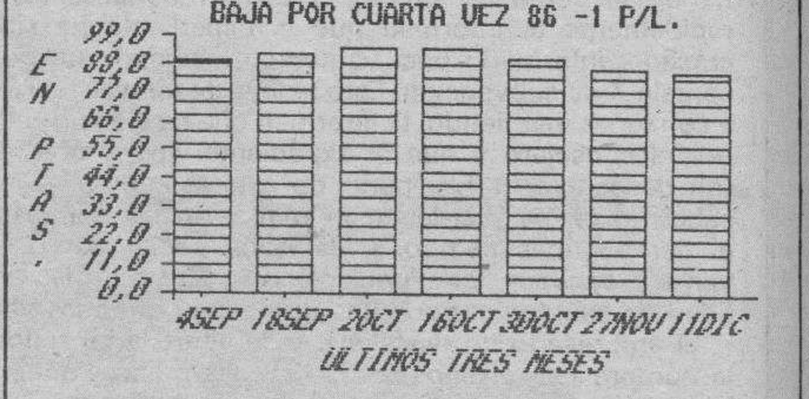

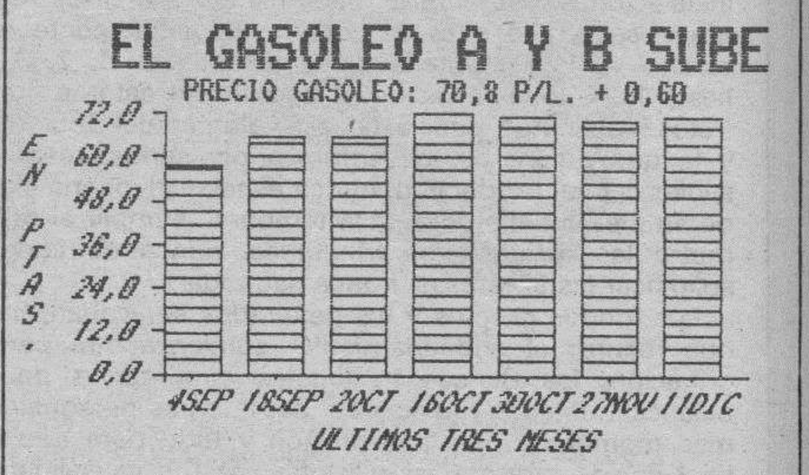

MERCADO DE DIVISAS

DIVISAS CONVERTIBLES	COMPRA	VENTA
1 DOLAR USA	94,296	94,532
1 ECU	131,226	131,554
1 MARCO ALEMAN	64,030	64,190
1 FRANCO FRANCES	18,839	18,887
1 LIBRA ESTERLINA	183,364	183,822
100 LIRAS ITALIANAS	8,486	8,508
100 FRANCOS BELGAS	308,792	309,564
1 FLORIN HOLANDES	56,718	56,860
1 CORONA DANESA	16,611	16,659
1 LIBRA IRLANDESA	170,270	170,696
100 ESCUDOS PORTUGUESES	72,290	72,470
100 DRACMAS GRIEGOS	61,373	61,527
1 DOLAR CANADIENSE	81,298	81,502
1 FRANCO SUIZO	74,857	75,045
100 YENES JAPONESES	71,530	71,710
1 CORONA SUECA	16,939	16,981
1 CORONA NORUEGA	16,270	16,310
100 CHELINES AUSTRIACOS	908,763	911,037

M.C.D. 2018

CEOE ha aplazado su decisión de política salarial en la negociación colectiva

La tasa de desempleo se sitúa en el 15,6 por ciento

Madrid (Efe).- El paro registrado en las oficinas del Instituto Nacional de Empleo (INEM) durante el mes de noviembre aumentó en 2.905 personas, según datos del Ministerio de Trabajo. Con este aumento, la cifra total de desempleados en el pasado mes se sitúa en 2.347.753 personas, lo que significa una tasa del 15,60 por ciento de la población activa.

Las colocaciones registradas en el INEM durante el mes de noviembre fueron 450.987, un descenso de 8.013 (-1,75%) sobre el mismo mes del año anterior.

El pasado mes se contabilizaron 218.790 contratos de trabajo acogidos a medidas de fomento del empleo, lo que supone un descenso de 1.542 contratos (-0,70%) sobre los registrados en noviembre de 1989.

Ello implica un 48,5 por ciento del total de contratos laborales registrados en el pasado mes.

En términos relativos, el aumento del paro en el mes de noviembre ha sido de un 0,12 por ciento sobre octubre y en relación con noviembre de 1989, el paro disminuyó en 75.145 personas, un -3,10 por ciento menos.

Durante el último trienio, el paro registrado en el INEM durante los meses de noviembre varió de la siguiente forma: en 1987, subió 46.697 (1;58%)., en 1988, aumentó 5.635 (0,20%) y en 1989, descendió en 7.710 (-0,32%).

La CEOE aplazó la negociación

La Junta Directiva de CEOE, en su reunión de hoy, aplazó hasta el próximo 15 de enero la decisión sobre política salarial en la negociación colectiva de 1991 y no descartó fijar una cifra máxima de subidas de sueldos.

El secretario general de la patronal, Juan Jiménez Aguilar, dijo, en rueda de prensa tras la reunión de la Junta Directiva, que la posibilidad de alcanzar un acuerdo interconfederal está descartada «en un porcentaje muy amplio» y añadió que la negociación de 1991 estará en función de las condiciones de cada sector.

Hasta el 15 de enero, CEOE desarrollará un «plan de información y coordinación» de sus distintas organizaciones sectoriales y territoriales para establecer criterios «más o menos homogéneos» en función de las particularidades de cada sector, que configuren una «línea única y necesaria».

La negociación del próximo año debe tener en cuenta, a juicio de Jiménez Aguilar, los efectos que los incrementos salariales tienen sobre el empleo, la inflación, la productividad y el comercio exterior, y consideró que el menor crecimiento que se prevé para 1991 «tiene que tener su efecto en los convenios».

Preguntado por el definitivo abandono de la patronal de la línea seguida hasta ahora marcando un tope salarial, Jiménez Aguilar afirmó que «CEOE no abandona nada, porque no queremos limitar la capacidad de posicionamiento de los sectores».

Manuel Otero, presidente de Cepyme, y Jiménez Aguilar, informaron de la junta. Efe

Pedro Pérez no considera que haya una recesión en España

Madrid (Efe).- El secretario de Estado de Economía, Pedro Pérez, rechazó la tesis de que la economía española muestre indicios de recesión, y descartó una bajada de los tipos de interés, al menos hasta el segundo semestre de 1991.

Aseguró que con un crecimiento del producto interior bruto previsto en el 3,5 por ciento para 1990 y en el 2,9 por ciento para 1991, no se puede hablar en absoluto de recesión.

Pedro Pérez declaró que los tipos de interés no bajarán, al menos hasta el segundo semestre de 1991.

Señaló que aunque el último informe de coyuntura del Ministerio de Economía indica que los mercados están registrando cierta tendencia a la baja, esta no va a materializarse en los tipos de interés, porque la política económica de 1990 y 1991 requiere aún grandes dosis de restricción, tanto en el terreno fiscal como monetario, lo que implica mantener los tipos en su actual nivel durante toda la primera mitad de 1991.

Después, en el segundo semestre del año, podría producirse una caída, siempre y cuando la coyuntura económica evolucione de forma favorable y la inflación se desacelere.

El secretario de Estado de Economía reconoció que la decisión de Hacienda de ampliar el plazo para que bancos y cajas comuniquen a Hacienda la relación de clientes que no han entregado el NIF supone en la práctica una prórroga en la aplicación de la normativa.

El déficit por cuenta corriente de los EEUU aumentó el 13,9%

Nueva York (agencias).– La economía de los Estados Unidos estará en recesión en la primera parte de 1991 y la recuperación despuntará en el segundo semestre, según el último pronóstico de los directores empresariales de compras, que sitúan el crecimiento en el 2,2% real.

El déficit en cuenta corriente se disparó un 13,9 por ciento en el tercer trimestre del año, para situarse en 25.590 millones de dólares, debido sobre todo a la crisis del Golfo Pérsico, informó ayer el Departamento de Comercio.

Este aumento del desequilibrio de la balanza comercial por cuenta corriente, que incluye el comercio de bienes, servicios e inversiones, es el peor resultado de este indicador económico desde finales de 1989, en que alcanzó los 26.690 millones de dólares.

La auditoría Salomon Brothers ha hecho público un informe sobre el futuro de los mercados financieros en el que se prevé que el PIB caerá un 1,5 por ciento, por lo que la recesión será más profunda y duradera de lo que se esperaba.

La delegación ministerial iraní a su llegada al hotel de Viena. Reuter/efe

Dificultades de la OPEP para reducir la producción actual

Viena (Efe).– Los 13 países miembros del Comité de Control del Mercado de la OPEP se reunieron ayer para preparar los trabajos de la conferencia ministerial que se iniciará hoy en Viena.

El único país que no se encuentra representado a nivel ministerial es Irak. Su representación la ostenta Ramzi Salman, jefe de la compañía estatal de petróleos.

En el Comité, los ministros escucharon los informes elaborados por el secretariado, que llama la atención sobre las consecuencias en el mercado de la crisis del Golfo y prevé una caída de los precios a largo plazo cualquiera que sea la solución, y el de la comisión económica.

Según el informe elaborado por esta última, tanto si persiste la situación actual como si se soluciona pacíficamente, la OPEP deberá retirar del mercado en el segundo trimestre de 1991, unos 2 millones de barriles diarios si no desea un colapso de los precios.

Los caminos para hacerlo no se señalan y aunque algunos ministros han sugerido la posibilidad de regresar al antiguo sistema de cuotas, los expertos no creen que eso sea posible.

Cómo obligar, tras la crisis, a Arabia Saudí, Venezuela, Emiratos Arabes Unidos (EUA) y otros países como Libia y Nigeria, a descender su producción cuando efectuaron numerosas inversiones para responder al llamamiento de la comunidad internacional es algo que todos coinciden en señalar como lleno de enormes dificultades.

Así pues, segun los informes que estudiarán los ministros, la única situación en que no se conocerá una disminución inmediata de los precios es la originada por la guerra, pero incluso bajarían a largo plazo.

breves

■ **Menor tipo en el IRPF.**–El Gobierno deflactará un 5 por ciento la tarifa del impuesto sobre la Renta de las Personas Físicas, que entrará en vigencia a partir del 1 de enero y será incluída en el decreto ley de prórroga del régimen fiscal para el próximo año, aseguraron fuentes de la Administración tributaria. Se incrementará un 8,5 por ciento la deducción variable y un 5,5 por ciento la deducción por tributación conjunta.

■ **Bajan las ventas de automóviles.**–Las ventas de automóviles registraron los descensos mas espectaculares a partir del pasado verano, y concretamente en septiembre, octubre y noviembre, según datos facilitados ayer por la patronal Asociación Nacional de Fabricantes de Automóviles y Camiones (Anfac). La patronal que anunció la caida de ventas de turismo en un 23,57 por ciento durante el pasado mes de noviembre, confirmó la recesión del sector que afecta tanto a la producción como a imposibilidad de mantener el ritmo exportador.

■ **Sevillana.**–El consejo de administración de Sevillana de Electricidad ha aprobado un Plan para que las acciones de esta compañía puedan negociarse en EEUU, mediante el Recibo de Depósito Americano (ADRS). Un portavoz de la compañía señaló que la intención de este plan «que durará varios meses» es facilitar a los inversores americanos sus operaciones con acciones de Sevillana y ampliar la base de accionistas en el mercado de EEUU.

■ **Consecuencias negativas del GATT.**– El secretario de Estado de Comercio, Apolonio Ruiz Ligero, señaló que si finalmente no se alcanza un acuerdo en la Ronda Uruguay, las consecuencias para España serán muy negativas. Ruiz Ligero reiteró que la suspensión de la negociación de la Ronda Uruguay podría suponer un frenazo al proceso de apertura exterior de nuestra economía, y que ha hecho de España el tercer país que más se ha abierto al exterior en los últimos cinco años. Por su parte, Romero reiteró ayer en el Consejo de Agricultura de la CEE la necesidad de desarrollar la calidad agro alimentaria

■ **CASA vende en Turquía.**–La empresa Construcciones Aeronáuticas, (CASA) ha firmado un contrato para la venta a Turquía de 52 aviones CN-235 por un importe total de 550 millones de dólares, informaron fuentes de la empresa. Javier Alvarez Vara firmó con el presidente de la Agencia para las Industrias de Defensa de Turquía (SSM) la venta de los aparatos que contempla un programa de compensaciones por el cual la industria turca TAI fabricará algunos elementos del avión y procederá al montaje final.

M.C.D. 2018

NACIONAL

Desaparecen ocho personas al colisionar dos buques en Galicia

Santiago de Compostela (Efe).– Los ocho tripulantes del pesquero hispano-marroquí «Bnou I Shark» se encuentran desaparecidos tras chocar el lunes por la noche su barco con el mercante surcoreano «Hanji Felix-Tone», a catorce millas de Finisterre. Cuatro de los desaparecidos eran de nacionalidad coreana y el resto marroquíes.

Todos los desaparecidos participaban en el primer viaje del pesquero, que, a consecuencia del choque, se partió en dos y se hundió la zona de proa, donde presumiblemente se encontraba la totalidad de la tripulación.

El buque, que se dirigía desde Francia a Las Palmas, donde se establecería su base, para recoger el aparejo y comenzar sus actividades pesqueras, había sido entregado en un astillero normando a la casa armadora.

El hundimiento de la proa se produjo de forma instantánea, mientras que la popa se mantenía a flote y ayer por la tarde estaba siendo trasladada por el «Remolcanosa 20» hasta Marín, en la ría de Pontevedra.

Los equipos de rescate no han podido hasta ahora inspeccionar la parte a flote y se espera para esta operación, que llevará a cabo un grupo de buceadores de la Armada, a llegar a una zona de aguas más tranquilas, probablemente ya en el interior de la ría, ante la posibilidad, practicamente descartada, no obstante, de que se encuentre en su interior alguno de los tripulantes.

En el lugar del siniestro permanece el remolcador «Ría de Vigo», del Ministerio de Transportes, varios pesqueros con base en puertos gallegos y dos helicópteros, un «Super Puma» del Ejército del Aire y otro aparato de menores dimensiones, del Servicio de Salvamento de la Xunta de Galicia.

También se mantiene en el lugar el mercante surcoreano «Hanji Felix-Tone», que se dirigía de Singapur a El Havre y que tiene en su proa las señales de la colisión, aunque su estado le permite navegar sin dificultades.

La proa del «Bnou I Shark» se encuentra hundida a más de doscientos metros de profundidad, informaron fuentes del Centro de Salvamento del Ministerio de Transportes. Los tripulantes desaparecidos son los coreanos Jo Hun Jin, Kim Hyun Woo, Jeon Pyung Gyun y Je Wng Su y los marroquíes son Sansouri Mohamed, Chetioul Abdelaziz, Raki Abdelaziz y Madraa Driss.

Caen al mar tres contenedores con mercancía peligrosa

Gijón (Efe).– La carga de tres de los 35 contenedores caídos al mar en la madrugada del lunes a 36 millas de Estaca de Bares desde el buque indio «Visuha Ajay» está catalogada como mercancía peligrosa, según informaron fuentes portuarias en Gijón.

La mercancia que contienen los contenedores, que aún no han podido ser localizados frente a la costa cantábrica, está catalogada por el código de la Organización Consultiva Maritima Intergubernamental (IMCO) como peligrosa según la valoración que de ellas hace dicho código.

Los tres contenedores considerados peligrosos van cargados con ferrosilicio, peróxido de sodio y peróxido de butilo, sustancias catalagodas internacionalmente como peligrosas aunque por sus características y cantidades no revisten peligro si se manipulan adecuadamente, según la citada fuente.

Estas tres sustancias que se encuentran en los contenedores reciben una distinta valoración sobre su peligrosidad y contaminación al contacto con el agua según dichas normas, señalaron fuentes consultadas en el Instituto Europeo de Estudios Maritimos de Gijón.

Asímismo, el IMCO establece para estas sustancias nueve normas concretas de utilización, embalaje y manipulación, así como tratamiento y prevención de contaminación en el medio marino. Un técnico de la Dirección General de la Marina Mercante se trasladó a Oviedo para colaborar en la localización y recuperación de estas mercancías.

El temporal que ayer azotó al Cantábrico provocó la colisión de los dos barcos. Efe

Un suicidio pudo causar el derrumbe del edificio

Barcelona (Colpisa).– El titular del Juzgado número 22 de la Audiencia de Barcelona ha ordenado al cuerpo de Policía Judicial que inicie una investigación sobre la vida personal y las características psicológicas y de personalidad de María Martín, la propietaria de la vivienda donde el pasado miércoles se produjo la explosión que provocó la caída de un edificio en la calle Conde de Borrell de Barcelona.

La orden es consecuencia del informe fiscal sobre el caso que no descarta que la explosión fuese ocasionada por un intento de suicidio de María Martín.

El fiscal, Martín Rodríguez, dijo que si bien es pronto para especular sobre la causa de la explosión, «es necesario conocer la vida y personalidad de María Martín porque no se puede descartar ninguna hipótesis».

La posibilidad de un suicidio queda ratificada también por el gerente de la compañía Catalana de Gas, Joan Saurina, que ayer declaró ante el juez durante más de una hora.

Según el gerente de la empresa de gas, el informe técnico realizado sobre la explosión demuestra que muy probablemente ésta estuvo originada por el gas natural, bien por un escape de causas aún no precisadas, por mal funcionamiento de las válvulas de la vivienda de María Martín, o por una manipulación de la cocina cuyo paso de suministro estaba precintado por la compañía desde hacía un año.

Muere un cerdo por sobredosis de hachís

Villagarcia de Arosa (Pontevedra) (Efe).– Un cerdo murió por sobresosis de hachís en la parroquia villagarciana de Carril, según informaron los vecinos del lugar.

Según el testimonio vecinal, el gorrino falleció tras haber ingerido «gran cantidad de hachís» que su propietario tenía escondido en su finca.

El cerdo se alimentaba en un establo junto con otros animales y la ingestión de la droga le provocó la muerte.

En la parroquia de Carril se llevó a cabo la semana pasada una redada contra el narcotráfico, en la que fueron detenidas siete personas.

Dos de ellas, el matrimonio formado por Manuel López Eiras, «Romualdo», y Carmen Doval Guardado, permanecen en la prisión pontevedresa de La Parda. La vigilancia ejercida por las Fuerzas de Seguridad del Estado y las inspecciones que se llevaron a cabo en diversas entidades bancarias de Arosa, han llevado a los narcotraficantes a ocultar droga y dinero en «zulos» construídos en fincas y en otros lugares.

Recientemente, según la versión de un vecino, un contrabandista de la comarca de Arosa ocultó 60 millones de pesetas en ollas.

BURGOS

La Policía detuvo a un joven acusado de robar cuatro videos

Burgos (DB).– Una dotación del 091 detuvo en la calle del Carmen a J.M.B.G., de 19 años de edad y con cuatro antecedentes, como presunto autor de un robo en un establecimiento, según informó el Gobierno Civil de Burgos.

Según señalaron las mismas fuentes, una llamada permitió a la Policía encontrar al presunto ladrón en las proximidades de un establecimiento que tenía la luna rota.

En el momento de la detención, le fueron ocupados cuatro vídeos que han sido valorados en 350.000 pesetas.

Atraco en una oficina

Un hombre armado con una pistola entró en una oficina de la calle Defensores de Oviedo y, tras amenazar a los dos empleados, les obligó a encerrarse en los servicios.

Después se apoderó de 10.000 pesetas en metálico y se dio a la fuga.

Robos en la provincia

Unos desconocidos entraron en un chalet de Medina de Pomar y se llevaron un televisor valorado en 60.000 pesetas.

De otro chalet de la misma localidad fue sustraído otro televisor valorado en 40.000 pesetas.

Otras denuncias

La Guardia Civil ha denunciado a tres cazadores por cometer infracciones a la Ley. Por otro lado, durante las últimas horas de ayer se denunciaron en Comisaría dos robos cometidos en establecimientos y dos robos cometidos en el interior de vehículos.

INTERNACIONAL

Chocan dos aviones de la Marina norteamericana en el Golfo de México

Kayo Hueso (Florida, EEUU) (Efe).– Dos aviones de la Marina de los Estados Unidos, pertenecientes al portaviones «US Lexington», colisionaron el lunes por la noche sobre aguas del golfo de México cuando realizaban operaciones de vuelo. Grupos de rescate prosiguieron ayer sin resultado la búsqueda de los dos pilotos.

La Armada estadounidense indicó que los pilotos son Philip J. Palmatier, jefe de un escuadrón de la base aeronaval de «Chase Field», en Texas, y Steven Pontell, de 23 años, aprendiz de pilotaje, ambos desaparecidos.

Las autoridades de la Armada dijeron que los aviones «Skyhawks TA-4», de dos plazas, chocaron el lunes por la tarde cuando realizaban maniobras de rutina a 130 kilómetros al noroeste de Cayo Hueso, en el extremo sur de Florida. El comandante Ray Kempisty, portavoz de la Academia de Educación y Adiestramiento Naval de Pensacola, de Florida, confirmó que los aparatos chocaron en las proximidades de la unidad de entrenamiento «Lexington», sin que se conozcan las causas que provocaron el accidente.

Policías acusados de robo

Los Angeles (EEUU) (Efe).– Seis miembros de la policía del Sheriff del condado de Los Angeles, que formaban parte de una patrulla dedicada a combatir el tráfico de drogas, fueron ayer declarados culpables de conspirar en el robo de un millón de dólares a supuestos narcotraficantes.

Cinco de los seis acusados fueron además hallados culpables de mentir en las declaraciones sobre los impuestos presentadas a Hacienda.

Uno de los seis implicados de este escándalo de la policía de Los Angeles, Eufrasio Cortez, figura entre las personas que más gastaron en esa zona californiana con compras que totalizaron unos 275.000 dólares al contado y una serie de depósitos bancarios de difícil explicación, durante los años de 1988 y 1989, declaró el fiscal del caso.

Thomas Hageman, encargado de la acusación, dijo ante un tribunal de Los Angeles que los acusados se compraron varias embarcaciones, joyas y otros artículos de lujo y tomaron 48.000 dólares en billetes de un agente encubierto de la Oficina Federal de Investigación (FBI), que se hizo pasar como un sujeto dedicado al lavado de dinero. El sueldo anual de estos policías oscila entre 40.000 y 60.000 dólares dependiendo del tiempo que lleven en el cuerpo, así como su graduación.

Los policías condenados son, además de Cortez, Daniel Garner, Terrell Amers, James Bauder, John Dickenson y Ronald Daub.

M.C.D. 2018

Shamir pidió que la solución a la crisis del Golfo «no sea a costa de Israel»

Washington (Efe).– El primer ministro israelí, Isaac Shamir, pidió al presidente norteamericano, George Bush, que la crisis del golfo Pérsico no se resuelva «a costa de Israel», se informó ayer al término de una reunión de dos horas entre ambos políticos.

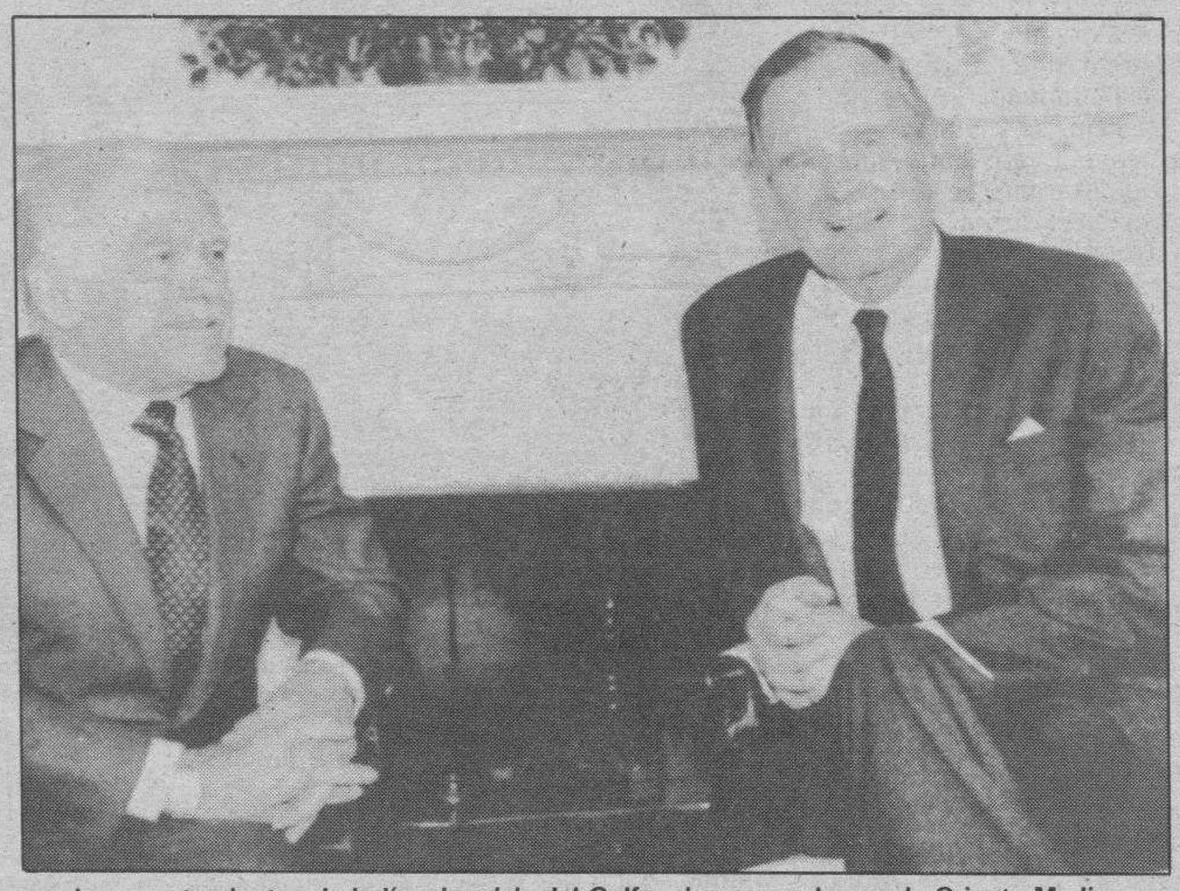

Los asentamientos de judíos, la crisis del Golfo, el proceso de paz de Oriente Medio, fueron las cuestiones que trataron ambos estadistas en la Casa Blanca. Reuter.

Las conversaciones giraron en torno a los asentamientos de judíos soviéticos y etíopes en Israel, el proceso de paz en Oriente Medio y la venta de armas a los países de la región, según fuentes oficiales norteamericanas.

Shamir expresó a Bush el respaldo «total» de Israel al modo en que Estados Unidos maneja la crisis del golfo Pérsico, aunque señaló en declaraciones a los periodistas que cualquier solución al conflicto no debe ser en detrimento de los intereses de Israel.

Los dos líderes hablaron en «términos generales» de "revitalizar» el proceso de paz en la región, una vez resuelto el conflicto con Irak, según el subsecretario norteamericano de Estado para temas de Oriente Medio, John Kelly.

Los dos líderes mantuvieron un intercambio «franco y muy bueno» de puntos de vista sin una agenda preestablecida con una «buena atmósfera» de diálogo, agregó Kelly.

Hablaron «en general» de una posible resolución de las Naciones Unidas sobre una conferencia de paz en Oriente Medio, abundó el subsecretario, que no quiso entrar en detalles de la discusión.

Israel teme cualquier resolución de este tipo y se opone frontalmente. El portavoz añadió que EE.UU. no adoptará ninguna postura hasta que no haya un texto definitivo que se refiera a la conferencia de paz.

Bush no se comprometió

El presidente Bush no se comprometió a otorgar una nueva ayuda para los asentamientos de judíos soviéticos y etíopes en Israel que, según Shamir, acarrea «enormes dificultades», informó Kelly.

Bush se comprometió a mantener el nivel de ayuda militar a Israel pero le hizo ver a Shamir que Washington seguirá su compromiso con las «legítimas necesidades» de los países en la región, dijo el alto funcionario estadounidense.

Los dos líderes hablaron «en términos generales» de las dos resoluciones de las Naciones Unidas que reclaman la investigación de los sucesos del Monte del Templo de Jerusalén en noviembre pasado que provocaron la muerte de 19 palestinos, aunque, según Kelly, ninguno entró en detalle sobre esos incidentes.

La CE apoyará la conferencia sobre Palestina y confía que EE.UU. no vete el proyecto

Estrasburgo (Efe).– El presidente del Consejo de Ministros de la Comunidad Europea, el italiano Gianni de Michelis, dijo ayer en Estrasburgo que la CE apoyará la celebración de una conferencia internacional sobre el problema palestino y pidió a Estados Unidos que no vete una resolución al respecto.

«Nuestra esperanza es que en las próximas horas se pueda aprobar, aunque sea con una diferenciación estadounidense que no llegue al veto, el proyecto de resolución» de la conferencia internacional sobre el problema palestino.

La conferencia sobre el problema palestino «contribuiría a aumentar las posibilidades de una solución pacífica en la crisis del Golfo», dijo De Michelis.

El Consejo de Seguridad de la ONU aplazó hasta hoy la votación sobre el proyecto de resolución sobre la cuestión palestina, cuyos principales obstáculos son la posible celebración de una conferencia de paz en Oriente Medio y la «internacionalidad» de Jerusalén.

El embajador norteamericano, Thomas Pickering, indicó que se habían logrado avances y se habían planteado ideas interesantes que merecían ser estudiadas en las negociaciones, pero agregó que tras el retraso de media hora en el inicio de la sesión de ayer, para dar tiempo a negociar, de hecho no hubo negociación porque se planteó un ultimátum.

El aplazamiento hasta hoy se debe, según los diplomáticos, a la reunión entre George Bush, y el primer ministro israelí, Isaac Shamir. Shamir reiteró la negativa de su Gobierno a «negociación alguna con los que pretenden destruirnos», en una clara alusión a la Organización para la Liberación de Palestina (OLP) y a una conferencia internacional en la que ésta participaría directamente.

Diálogo con Aziz

El ministro italiano mostró también su esperanza de que pueda «dialogar, pero no negociar» con su colega iraquí, Tarik Aziz, probablemente los próximos 19 y 20 de diciembre en Roma, cuando éste regrese de Washington «si al fin se produce esa visita».

De Michelis, que reafirmó la postura de la CE de que la solución a la crisis del golfo Pérsico está en el pleno cumplimiento de las resoluciones de las Naciones Unidas, dijo que nada prohíbe que «una vez se restablezca la legalidad» se negocie para «dejar zanjadas cuestiones todavía abiertas en el mundo árabe». «No hay que establecer ningún vínculo, no hay que dar ningún premio al agresor», pero hay que encontrar «soluciones a los desequilibrios», dijo.

No habrá indemnizaciones por el embargo

Madrid (Efe).– El secretario de Estado de Comercio, Apolonio Ruiz Ligero, descartó ayer en el Congreso que el Gobierno vaya a indemnizar a las empresas que registran pérdidas provocadas por la caída de sus exportaciones, como consecuencia del embargo comercial decretado por la ONU contra Irak. Ruiz Ligero, que compareció ante la Comisión de Economía, Comercio y Hacienda, para responder a dos preguntas formuladas por los grupos Popular e I.U. admitió, no obstante, la existencia de casos excepcionales «que se están estudiando». Reconoció que el embargo comercial decretado contra Irak tras la invasión de Kuwait ha tenido consecuencias negativas para las empresas que vendían sus productos a cualquiera de esos dos Estados, «algo normal en una situación tan extrema como el embargo a un país».

■ CRISIS DEL GOLFO

Defensa destina 409 millones al mes a nuestra flota

Madrid (Efe).– El Ministerio de Defensa destina 409 millones de pesetas mensuales al mantenimiento de los tres buques que forman la flotilla destacada en el Golfo Pérsico, dijo ayer en el Congreso el secretario de Estado de Defensa, Rafael de la Cruz, en su comparecencia ante la Comisión de Defensa del Congreso.

De la Cruz aseguró que el cumplimiento por parte de los navíos españoles de las resoluciones de la ONU supone dos tipos de gasto: fijo, que alcanza unos 130 millones de pesetas mensuales, y variable, que asciende a unos 366 millones y está en función de las operaciones realizadas y el personal involucrado en ellas.

En cuanto a los gastos variables, el responsable ministerial especificó que 142 millones corresponden a retribuciones, 148 millones a combustible de los buques, 67 millones a los de los helicópteros, 5,5 millones en alimentación y 2,5 millones en el capítulo de otros, que incluye también el envío de estafetas con el correo para los marineros españoles.

Los 130 millones de gastos fijos se reparten en 70 en pago de peaje para el paso de los tres barcos por el canal de Suez; 35 millones para adaptación de los buques; 20 millones para vestuario de protección química y otros 5 destinados a vestuario específico para la zona en crisis.

Las esposas de oficiales viajaron a Egipto

Por otra parte, un grupo de diez mujeres, esposas de oficiales y suboficiales de las corbetas «Infanta Cristina» y «Diana», que vigilan en el Mar Rojo el cumplimiento del embargo decretado por la ONU contra Irak, viajaron ayer a Egipto, donde permanecerán hasta el día 18 con sus maridos.

Estas mujeres, de Cartagena y Marín, que tienen a sus maridos en el Golfo Pérsico desde el pasado 31 de octubre, manifestaron a Efe en el aeropuerto de Madrid que este viaje lo hacen a sus expensas y sin ayudas económicas de ningún tipo. María Luisa Martín Sanz dijo que el problema más importante en la organización del viaje ha sido el de «colocar» a los hijos con los abuelos y resolver las cuestiones administrativas de visado y de vacunas. Otra expedicionaria dijo que la idea fue de la Armada, pero que la abandonó.

Esposas de algunos marineros de las corbetas españolas emprenden viaje a El Cairo. Efe.

M.C.D. 2018

breves

■ **Veintiún muertos en Filipinas.**–Al menos 21 personas murieron y varias resultaron heridas en los combates librados los últimos dos días entre Fuerzas de Seguridad filipinas y guerrilleros comunistas del Nuevo Ejército del Pueblo (NEP), informaron ayer fuentes militares. El enfrentamiento más grave se registró en la provincia de Camarines Sur (isla de Luzón), a unos 270 kilómetros al sureste de Manila, en el que murieron seis rebeldes comunistas y dos civiles, mientras cuatro militares, entre ellos un teniente coronel de los servicios de espionaje, resultaron heridos. Además, en sendos combates librados en la isla meridional de Mindanao y en la de Luzón murieron diez insurgentes del NEP y tres militares, agregan las fuentes. El Ejército recuperó varias armas de fuego, munición diversa y documentos subversivos, que abandonaron los guerrilleros comunistas antes de replegarse a las zonas boscosas.

■ **El Papa felicitó a Walesa.**– Juan Pablo II ha enviado una carta de felicitación a Lech Walesa con motivo de su elección como primer presidente democrático de Polonia. El Pontífice, que conoce personalmente a Walesa, quien además viajó al Vaticano por primera vez, en 1980, recuerda al nuevo presidente que la difícil situación del país exige la unidad de todos. «El pueblo polaco --dice el Papa-- a pesar de las dificultades de las primeras elecciones libres después de la guerra, se ha confiado a aquél que tuvo fe, confiando contra toda esperanza». El Pontífice afirma que la imagen de los astilleros de Dancing, germen de la «revolución polaca» de 1980, capitaneada por Walesa, ha quedado grabada en los ojos de los polacos y del mundo entero. Esa imagen «se ha convertido en una viva señal de las aspiraciones de los pueblos y de las naciones a la libertad y a la autodeterminación. Ha sido un grito por el respeto de la dignidad del hombre».

■ **El presidente derrocado del Chad se refugia en Senegal.**–El expresidente de Chad, Hisen Habré, derrocado hace dos semanas por Idris Deby, salió ayer de Yaundé rumbo a Senegal, donde permanecerá por un tiempo ilimitado, informaron fuentes oficiales camerunesas. La salida de Habré de la capital de Camerún se produjo en medio de fuertes medidas de seguridad, ya que el servicio secreto militar camerunés temía un posible atentado. Habré abandonó Yaundé acompañado de sus dos esposas y sus cuatro hijos, pero nada se sabe sobre los miembros de su gobierno con los que se refugió. Algunos de estos expresaron su deseo de regresar a Chad respondiendo al llamamiento a la reconciliación hecho por el nuevo gobierno chadiano.

Finalizó el pleno del Comité Central del PCUS con cambios en su Politburó y varias sustituciones

Moscú (Efe).– El Comité Central del Partido Comunista de la URSS (PCUS) decidió cambios en el Politburó (máximo órgano de dirección del PCUS), y sustituyó a los ex primeros secretarios de Bielorrusia y Armenia, Efren Sokolov y Vladimir Movsisian, que recientemente perdieron estos cargos.

El pleno concluyó ayer una sesión plenaria de dos días de duración, centrada en la discusión del proyecto de un nuevo Tratado de la Unión.

El Politburó del PCUS está integrado en la actualidad, tras la reestructuración realizada en el XXVIII Congreso el pasado mes de julio, por los primeros secretarios de los partidos comunistas de las repúblicas.

Las vacantes dejadas por los destituídos fueron cubiertas por sus sucesores al frente de los partidos comunistas de Bielorrusia y Armenia, Anatoly Malofeev y Stepan Pogosian, respectivamente.

El pleno adoptó una resolución sobre «la concepción del Tratado de la Unión», en torno al cual giró esta reunión del órgano central del PCUS.

La breve información difundida por la agencia soviética TASS sobre el desarrollo del pleno no hace ninguna referencia a la destitución como miembro del Politburó de Givi Gumbaritze, ex jefe del Partido Comunista de Georgia, que fue reemplazado la semana pasada de este cargo por Avtandil Marguiani.

Advertencias de Yeltsin

Por su parte, el presidente del Parlamento de la Federación Rusa, Boris Yeltsin, se manifestó contra el «apresuramiento» del Kremlin en la elaboración y firma del nuevo Tratado de la Unión, documento que regulará las relaciones de las repúblicas entre sí y con el Ejecutivo central.

Yeltsin pronunció un discurso ante el Congreso extraordinario de Diputados de la Federación Rusa, en el que acusó al ejecutivo central de la URSS de «forzar la firma del Tratado».

«El nuevo Tratado debe basarse en la libre voluntad de las repúblicas, en su igualdad, y no en principios unitarios», puntualizó. Rusia, agregó, se niega a sacrificar sus intereses en aras de la pronta firma del Tratado de la Unión.

El líder de la República más importante de la URSS hizo estas declaraciones en momentos en que el Comité Central del Partido Comunista Soviético (PCUS), celebraba un pleno en el que el presidente soviético, Mijail Gorbachov, ha reiterado la urgencia de suscribir el Tratado de la Unión como único camino para impedir la desintegración del país.

Yeltsin resaltó que la Federación Rusa está a favor de una «elaboración seria» del Tratado de la Unión y que dicho documento «debe ser redactado por las propias repúblicas». El Congreso de Diputados de Rusia adoptó una resolución en la que expresa su decisión de ser «un miembro con plenos derechos de una URSS renovada sobre la base de un nuevo Tratado de la Unión». En el documento se señala que la Federación Rusa «participará en la elaboración del tratado», para lo cual se creará una comisión parlamentaria.

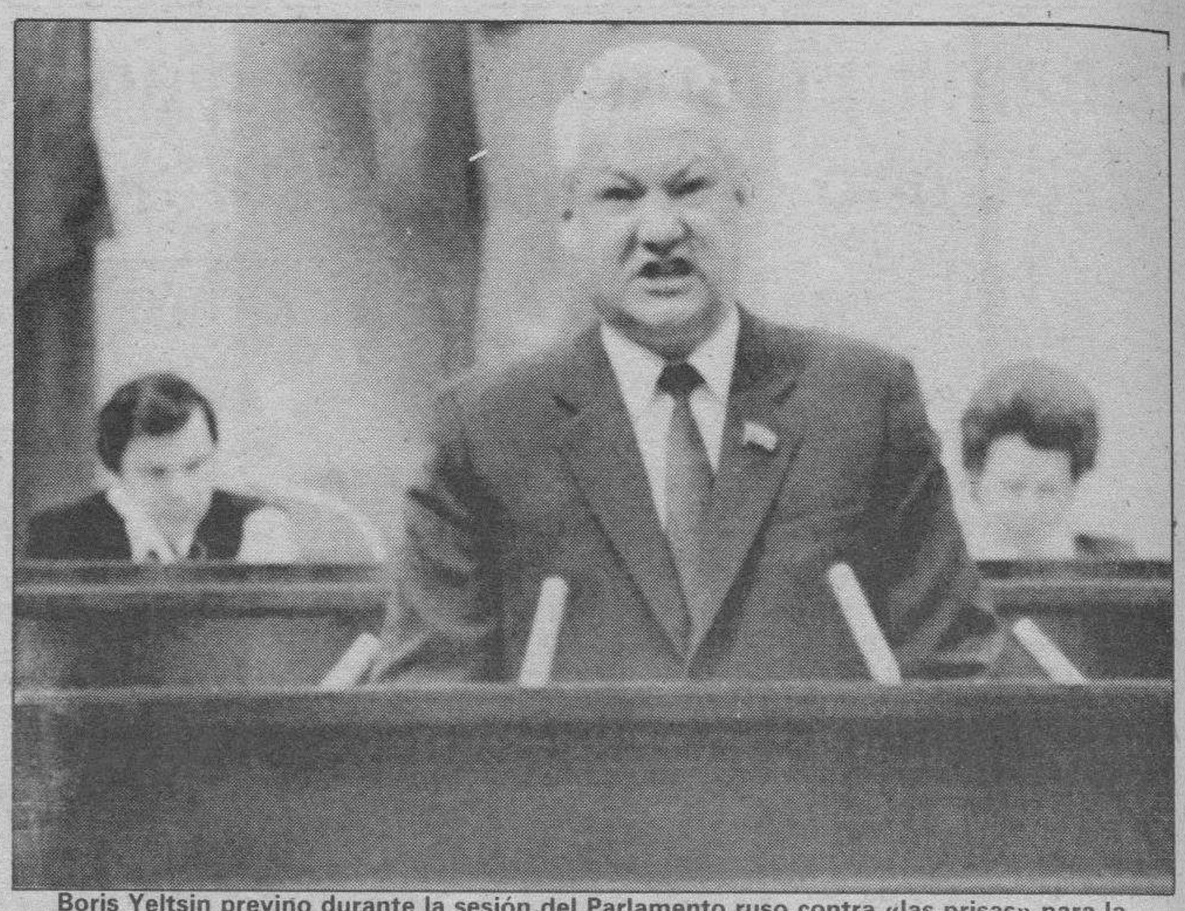

Boris Yeltsin previno durante la sesión del Parlamento ruso contra «las prisas» para la firma de un nuevo tratado de la unión para la Unión Soviética. Ap.

Estado de emergencia en Georgia

Por otra parte, el Parlamento georgiano abolió la declaración de autonomía de una región rebelde, puso a este territorio bajo el control directo del gobierno de la República y declaró el estado de emergencia en el área.

La legislatura del Tbilisi adoptó estas medidas dos días después de que la Región Autónoma de Osetia del Sur, una de las tres principales subdivisiones de la república transcaucásica, celebrara ilegales elecciones para formar su propio Parlamento, informó Interfax.

Al tiempo que la autoridad de Moscú se debilita, actos de desafío por parte de pequeñas regiones están añadiendo un nuevo eslabón a la reacción en cadena de descentralización que comenzó este año con las repúblicas declarando soberanía o independencia del gobierno soviético.

«El Parlamento georgiano ha tomado hoy la decisión de cancelar la autonomía de Osetia del Sur e imponer el estado de emergencia en este territorio». La legislatura ha ordenado a la fiscalía georgiana identificar a los «osetos culpables de separatismo inconstitucional», informó Tass.

Las luchas ocasionaron 87 muertes en Suráfrica

Piden al CNA e INKHATA que pongan fin a la «carnicería»

Johanesburgo (Efe).– El Consejo de Iglesias Sudafricanas (SACC) invitó hoy al líder del Congreso Nacional Africano (CNA), Nelson Mandela, y al del INKATHA, Mangosuthu Buthelezi, a que visiten los suburbios negros de Johanesburgo, donde la violencia entre sus seguidores causó la muerte de 87 personas en los últimos diez días.

La invitación también fue dirigida a otras organizaciones políticas del país, embajadas y otras comunidades para evaluar la situación y «pedir que se ponga fin a la carnicería», que causó 29 muertos en la localidad de Tokoza desde el pasado fin de semana, según fuentes policiales.

A la espera de respuesta

Se espera la respuesta del CNA e INKATHA en los próximos días, aunque Mandela y Buthelezi hasta ahora rechazaron reunirse para tratar de la violencia entre sus seguidores, a pesar de que ya ha causado la muerte de más de 1.300 personas desde su comienzo, el pasado agosto, en los suburbios de Johanesburgo. Ante la violencia, que continuó ayer en Tokoza, la policía pidió que los conductores utilicen caminos alternativos para evitar esta localidad, la más afectada por los choques entre los seguidores del CNA o de INKHATA.

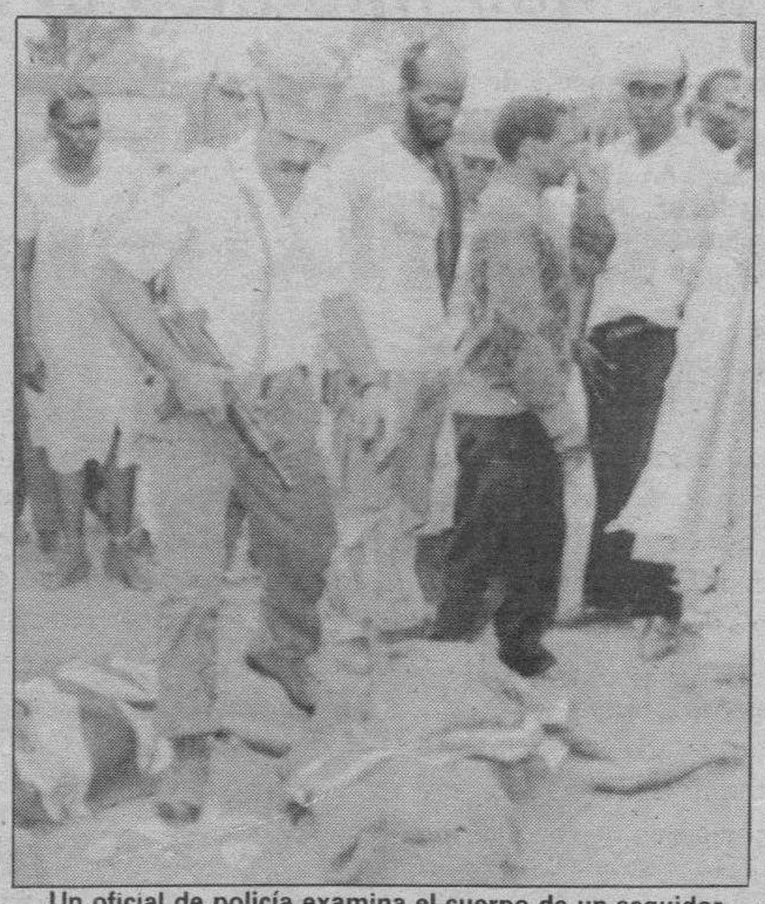

Un oficial de policía examina el cuerpo de un seguidor de Mandela muerto cerca de Johanesburgo. Reuter.

Ascienden a 136 los muertos en la violencia comunal de la India

Nueva Delhi (Efe).– Al menos 136 personas han muerto, entre ellas tres niños, desde que el pasado viernes se recrudecieron los incidentes entre la población hindú y musulmana de la India por la construcción de un templo en el lugar en el que se ubica una mezquita del siglo XVI, al norte del país.

En Aligarh, Estado norteño de Uttar Pradesh y uno de los focos de máxima tensión comunal, tres menores de edad fueron ayer apuñalados hasta causarles la muerte, informa la agencia PTI.

Con estos asesinatos, el número de muertos asciende a 51 en esta ciudad que permanece patrullada por fuerzas del Ejército y en la que se ha impuesto el toque de queda tras los brotes de violencia desde el viernes.

Otras tres personas fallecieron en Kampur, en el mismo Estado, donde el toque de queda se extendió ayer a nuevas zonas del casco urbano.

Fuerzas especiales de la policía llegaron ayer a Hyderabad, capital de Madhya Pradesh, para reforzar la seguridad en esta ciudad en la que la violencia comunal ha causado unos 80 muertos desde el pasado día siete.

No obstante, en la ciudad, también bajo el toque de queda y patrullada por la policía y fuerzas del Ejército, no se han registrado hoy víctimas, aunque los disturbios comunales se propagaron a Secunderabad, en el mismo Estado, donde murieron dos personas.

La India vive, desde hace unas semanas, una situación de extrema tensión provocada por el fundamentalismo hindú, que ha aglutinado en torno a un partido político nacionalista los viejos odios de la mayoría hindú hacia la minoría musulmana.

Los enfrentamientos comenzaron un día después de que fundamentalistas hindúes reemprendieran en Ayodhya su campaña para la construcción del templo en el lugar de la mezquita que, según algunas fuentes, la construyó en 1528 el emperador mogol Babar, en el lugar donde nació el dios hindú Ram.

La cuestión de las castas y el crecimiento del fundamentalismo musulmán produjeron la caída del Gobierno y los desórdenes.

M.C.D. 2018

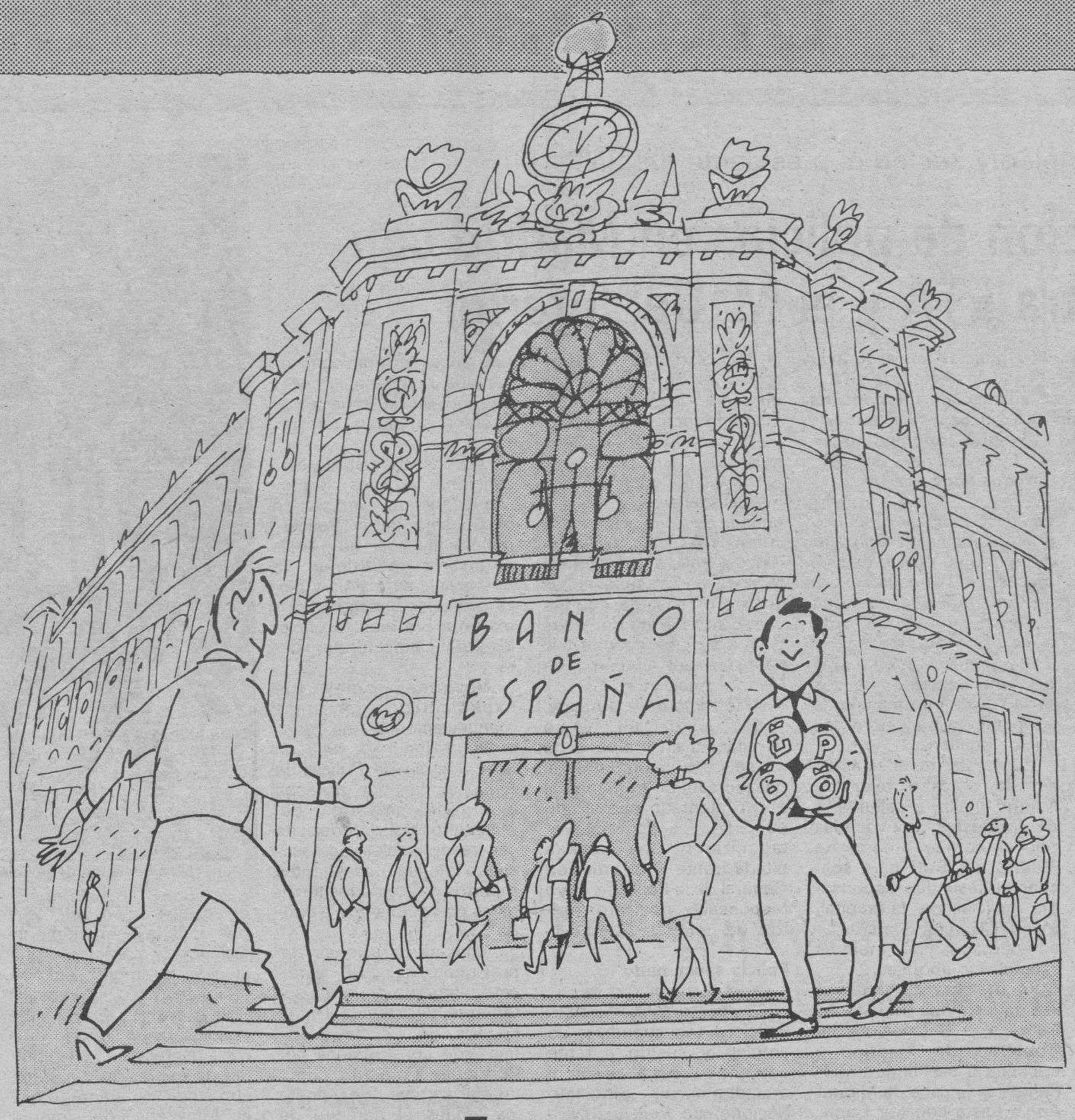

Ahora el Banco de España le gestiona sus valores del Tesoro directamente.

Porque el Banco de España le ofrece ahora la posibilidad de suscribir y mantener directamente la Deuda Pública del Estado: Letras, Pagarés, Bonos y Obligaciones.

Son las Cuentas Directas de Deuda Anotada. Un nuevo servicio creado por el Tesoro Público y el Banco de España para todas aquellas personas que desean invertir directamente. En la oficina del Banco de España de su ciudad, sin intermediarios, con la más puntual información y con los costes más bajos.

Las Cuentas Directas son únicamente cuentas de valores. Por ello, los ingresos derivados de su inversión le serán transferidos a la cuenta que usted mismo designe en otra entidad.

Para mayor información, diríjase a cualquier Oficina del Banco de España, solicítela al Apartado 50 de Madrid o llame al teléfono: **900 10 50 50**

TESORO PUBLICO

Lo que estaba buscando.

M.C.D. 2018

Suspendido de empleo y sueldo el presidente del SNP

Manifestación de policías en Madrid con gritos contra ETA y el M. del Interior

Madrid (Efe).- Unos 1.500 policías lanzaron ayer consignas contra la organización terrorista ETA y guardaron un minuto de silencio en memoria de los seis agentes asesinados en Sabadell, durante una manifestación celebrada en Madrid en demanda de mejoras salariales. El presidente del SNP ha sido sancionado durante dos años

Al término de la protesta, convocada por el Sindicato Unificado de Policía (SUP) y que finalizó ante la Dirección General de la Policía, los manifestantes profirieron gritos de ¡Terroristas, asesinos! e instaron al Ministerio del Interior a que endurezca la lucha antiterrorista para acabar con ETA.

Durante la manifestación celebrada para pedir el cese del jefe superior de Policía de Madrid y en contra de la política sindical del ministro José Luis Corcuera, el secretario general del SUP, Juan García Gámez, dijo a Efe que el atentado contra los polícías de Sabadell pone de manifiesto «los finos coletazos» de la banda terrorista y «no su fortalecimiento».

García Gámez hizo un llamamiento a la sociedad para que «apoyen, con más información, a las Fuerzas y Cuerpos de Seguridad del Estado». Pidió al Ejecutivo que preside Felipe González que ponga un plazo de seis meses a la banda ETA para que abandone la actividad terrorista, y que en caso contrario endurezca la lucha antiterrorista a través del reforzamiento de los servicios de información, la cooperación francesa y los pactos políticos.

Con esta manifestación llevada a cabo ayer en Madrid finaliza el calendario de protestas convocadas por el comité federal de Madrid del SUP para solicitar el cese del responsable policial de la capital, Manuel García Linarejos, y en demanda de mejoras salariales y laborales.

La protesta comenzó al filo de las cinco de la tarde frente a la Delegación del Gobierno de Madrid, y transcurrió sin ningún incidente por la calle de Miguel Angel hasta concluir frente a la Dirección General de la Policía, donde representantes del SUP entregaron un escrito de protesta dirigido al director del Cuerpo, José María Rodríguez Colorado.

Durante la marcha, a la que asistieron algunos dirigentes de otros sindicatos como la Asociación Nacional de Policía Uniformada (ANPU), los manifestantes lanzaron consignas contra el ministro del Interior, José Luis Corcuera y contra la delegada del Gobierno en Madrid, Ana Tutor.

Al término de la protesta, y tras guardar un minuto de silencio en memoria de los seis agentes muertos el pasado sábado en Sabadell en un atentado perpetrado por ETA, los policías protagonizaron una sonada pitada frente a la Dirección General de la Policía, a cuyo responsable dedicaron gritos de «¡Fuera, fuera!».

Policía sancionado

El director general de la Policía ha suspendido de empleo y sueldo durante dos años y once meses al presidente del Sindicato Nacional de Policía (SNP), Fernando Vázquez Romay, por unas declaraciones en las que responsabilizaba a Interior de la muerte de agentes en actos terroristas.

A consecuencia de esta sanción, Vázquez Romay -representante sindical en el Consejo de la Policía-, deberá entregar hoy en la comisaría madrileña de Buenavista su pistola y placa profesional, según informaron a Efe fuentes oficiales y del sindicato que lidera.

Vázquez Romay fue expedientado por unas manifestaciones realizadas el 15 de junio de 1989 en la Academia de Policía de Avila, en las que acusaba a algunos mandos del Ministerio del Interior de ser responsables del asesinato de algunos agentes muertos en atentados terroristas cometidos por la banda ETA.

Estas declaraciones del presidente del SNP, sindicato integrado en la recientemente constituida Unión Federal de Policía (UFP), han sido consideradas por Rodríguez Colorado como una falta grave que vulnera los límites al derecho de acción sindical señalados en la legislación vigente y que daña la institución policial por su carácter «agresivo y duramente crítico».

Fernando Vázquez Romay manifestó ayer a Efe que la sanción supone «una clara persecución a la libertad de expresión y al derecho sindical», y agregó que el Ministerio del Interior «persigue a todos aquellos policías de ideas progresistas».

En este sentido, el dirigente policial sancionado indicó que los responsables del citado departamento ministerial siempre intentan que «el policía esté callado, aunque haya muertos (en referencia al asesinato de seis agentes en Sabadell) y mucha miseria».

Manifestación de policías en Madrid.-Telefoto Efe.

González y Anguita conversaron sobre la situación del Golfo Pérsico

Madrid (Efe).- El presidente del Gobierno, Felipe González, y el coordinador general de IU, Julio Anguita, se mostraron ayer de acuerdo en la necesidad de que las Naciones Unidas convoquen una Conferencia Internacional de Paz para Oriente Medio como medio de paliar la conflictividad en la región.

Ambos políticos, que se reunieron durante hora y media en el Palacio de la Moncloa, en la primera entrevista personal que han mantenido, dialogaron «nada más» sobre la crisis del Golfo e intercambiaron sus respectivos criterios sobre la misma, «que son opuestos», dijo Anguita en rueda de prensa tras el encuentro.

La principal discrepancia se manifestó en la pretensión de IU de que la flotilla española se retire de la región en conflicto, mientras que la petición de Anguita de que González comparezca en un pleno parlamentario específico para informar de la crisis tuvo como respuesta del presidente un «ya se verá», según el líder de Izquierda Unida.

Acerca de esa Conferencia de Paz, Anguita afirmó que el Gobierno debe tomar la iniciativa y presionar ante la ONU para que se celebre y añadió que España podría incluso ofrecerse como sede.

Enfrentamientos en Albania, entre manifestantes y policías

Viena (Efe).- La huelga que desde el pasado fin de semana realizan estudiantes albaneses en la capital del país, Tirana, ha provocado duros enfrentamientos entre manifestantes y fuerzas de la policía, según informó hoy la agencia austríaca APA.

Los enfrentamientos entre la policía y los estudiantes, que piden la instauración del pluralismo político y el fin del gobierno comunista, podrían haber causado la muerte de al menos tres personas.

Miembros de las fuerzas de seguridad golpearon a tres manifestantes hasta provocarles la muerte, asegura la agencia austríaca.

La huelga de los estudiantes albaneses comenzó ya el pasado sábado, 8 de diciembre, cuando unos 2.000 estudiantes de la Universidad de Tirana comenzaron un boicot a las clases y pidieron reunirse con el jefe del Estado, Ramiz Alia.

La agencia oficial de noticias albanesa, ATA, informó el lunes que Alia estaba dispuesto a encontrarse con los estudiantes, aunque ayer todavía no se tenían noticias de que la entrevista se haya producido.

Al ser la primera vez que la agencia albanesa informa desde el propio lugar de los hechos sobre acontecimientos que suponen una amenaza al régimen comunista del país, algunos observadores aseguran que el Gobierno de Tirana se ha tomado en serio la amenaza que puede suponer la protesta estudiantil.

Fuerzas de la policía rodearon ayer las residencias de los estudiantes en Tirana para evitar el contacto de los huelguistas con el resto de la población, según informaron fuentes diplomáticas en la capital albanesa.

Las mismas fuentes recuerdan que las próximas Navidades serán las primeras en que los cristianos podrán celebrar libremente estas fiestas, lo que podría ser motivo de protestas y manifestaciones a favor de la democratización del país.

El régimen comunista de Alia anunció este verano la autorización de las prácticas religiosas, prohibidas durante décadas, y la primera misa católica se celebró el pasado mes de noviembre, con la participación de más de diez mil personas.

Los comunistas permitirán los partidos

Cinco miembros del buró político del Partido del Trabajo de Albania (comunista) han sido expulsados por decisión de la mayoría del Comité Central, fiel al líder del Estado y del partido único, Ramiz Alia, que suscribió un comunicado partidario del establecimiento del pluripartisimo en el último Estado estalinista de Europa.

El comunicado dice que «los partidos de oposición deben ser permitidos» y que habrá que practicar alteraciones de la composición del Gobierno que preside Adil Carcani desde antes de la muerte del estalinista Enver Hoxha en 1985.

El Comité Central, añade, considera que «el pluripartidismo será beneficioso para la democratización».

En cambio, el comunicado no precisa si se considerarán partidos a «las organizaciones políticas independientes».

El comunicado de ayer anuncia que en la reunión del Comité Central se trató de los recientes disturbios.

Terminó sin grandes acuerdos el consejo de ministros de Agricultura de los «Doce»

Bruselas (Efe).- El Consejo de Ministros de Agricultura de la Comunidad Europea (CE) finalizó ayer su última reunión durante el semestre de Presidencia italiana sin conseguir grandes acuerdos.

Los ministros no alcanzaron ningún acuerdo en los puntos que figuraban hoy en el orden del día. Por lo que la Presidencia italiana del Consejo de Ministros de Agricultura dejó varios asuntos pendientes para Luxemburgo, país que ocupará ese cargo durante el primer semestre de 1991.

Entre las escasas medidas aprobadas ayer figuran los controles veterinarios para las importaciones de productos animales.

Sin embargo, la decisión sobre la política sanitaria en acuicultura, así como las inspecciones en el comercio de aves y de ganado ovino y caprino fueron aplazadas.

La reforma en el sector del azúcar, que prevé un período de aplicación de las cuotas azucareras de sólo dos años, hasta la campaña 1992-1993, será de nuevo debatida para su aprobación en un próximo Consejo de Ministros, porque no existe aún acuerdo sobre los plazos en la prórroga entre los «Doce».

Los ministros lograron un compromiso, aunque sin llegar a un acuerdo formal, sobre la normativa en vermús y otras bebidas aromáticas, como la sangría.

La denominación «sangría» se reserva de forma general para España y Portugal, mientras que debe mencionarse obligatoriamente la nación o la región si se produce en otros países.

Además, debe mencionarse obligatoriamente el alcohol añadido y si este es vínico o una mezcla de otros alcoholes.

El nuevo reglamento especifica tres grupos de productos como son los vinos aromáticos, con un volumen alcohométrico entre el 14,5 y el 22 por ciento, bebidas aromáticas (del 7 al 14,5 por ciento) y cócteles de vino, con un índice de entre el 7 y el 14,5 por ciento.

El Consejo de Ministros devolvió, sin embargo, esta normativa para su elaboración al Comité Especial de Agricultura y luego debe pasar para su examen al Parlamento Europeo, antes de su aprobación definitiva.

Respecto a la somatotropina bovina, sustancia que incrementa la producción de las vacas lecheras, el Consejo prorroga durante un año más su prohibición hasta que sean conocidos los estudios científicos realizados.

Por España asistió el ministro Carlos Romero.

Tyminski saldrá hoy de Polonia, previa fianza de 100.000 dólares

Varsovia (UPI).- El candidato presidencial Stanislaw Tyminski obtuvo ayer permiso para abandonar Polonia después de depositar una fianza de 100.000 dólares (alrededor de 10 millones de pesetas) para que quedara asegurada su vuelta al ser acusado de presuntos insultos al primer ministro Mazowiecki.

Tyminski, un hombre de negocios con pasaportes canadiense y peruano que regresó a Polonia para participar en la carrera electoral por la presidencia del país, tuvo que presentarse ayer en la oficina del fiscal.

Después de cuatro horas de vista preliminar, Tyminski declaró que el fiscal le había permitido seguir adelante con sus planes de volar a Toronto el miércoles.

«He pagado 100.000 dólares y tres personas han garantizado mi regreso para el 5 de enero», afirmó. Tyminski declaró que su vuelta había sido garantizada por dos senadores y Andrzej Zoll, presidente de la comisión electoral.

Tyminski dijo que había recibido la convocatoria del fiscal para presentarse el 17 de diciembre, horas después de haber reservado los billetes de avión.

Turquía compra a España 52 aviones «CN 235»

Ankara (Efe).- El ministro de Defensa turco, Hysni Dogan, y el presidente del Consejo de Administración de la empresa aeronáutica española «CASA», Francisco Javier Alvarez Vara, firmaron ayer un acuerdo para la adquisición por parte de Turquía de 52 aviones tipo «CN 235».

Dos de los aparatos serán fabricados totalmente en España y el resto montado en la planta turca de Kayseri en colaboración con la industria española, declararon fuentes del Instituto Turco de Defensa, responsable de este tipo de contratos.

Dogan, sobrino del presidente de la República, Turgut Ozal, pronunció unas palabras, retransmitidas ayer por la televisión estatal turca, con motivo de la rúbrica del acuerdo y aludió a la delicada posición geográfica de Turquía, que tiene 240 kilómetros de frontera con Irak.

«No obstante ser país firmante de la Conferencia de Seguridad y Cooperación en Europa -manifestó Dogan-, Turquía necesita una defensa fuerte debido a su posición geográfica y esta adquisición es una pieza de la modernización de sus fuerzas armadas».

Gobierno, UGT y CC.OO. volvieron a reunirse en la mesa de salud laboral

Madrid (Efe).- La instalación de servicios de prevención propios o ajenos en las empresas, según su tamaño, constituyó el principal escollo en la negociación de ayer entre Gobierno y sindicatos en la mesa de salud laboral.

Las representaciones sindicales de UGT y CC.OO., encabezadas por sus respectivos secretarios de acción sindical, expresaron su desacuerdo con el propósito del Gobierno de obligar a instalar servicios de prevención propios en las empresas de más de mil trabajadores.

Los sindicatos apuestan por que esta obligatoriedad afecte a las empresas a partir de plantillas de 250 trabajadores y sea optativa entre las inferiores a esa cifra, con la condición de que si se elige un servicio ajeno, a ser posible de titularidad pública, éste sea consensuado.

Moreno y Rodríguez lamentaron que hasta el momento no haya un pronunciamiento sobre la coordinación de los servicios administrativos en la futura ley de salud laboral, reiterando que, cuanto antes, debe haber un posicionamiento del Ministerio de Sanidad, al tiempo que consideraron «irrenunciable» la inclusión en la ley de los empleados públicos, que carecen de toda referencia.

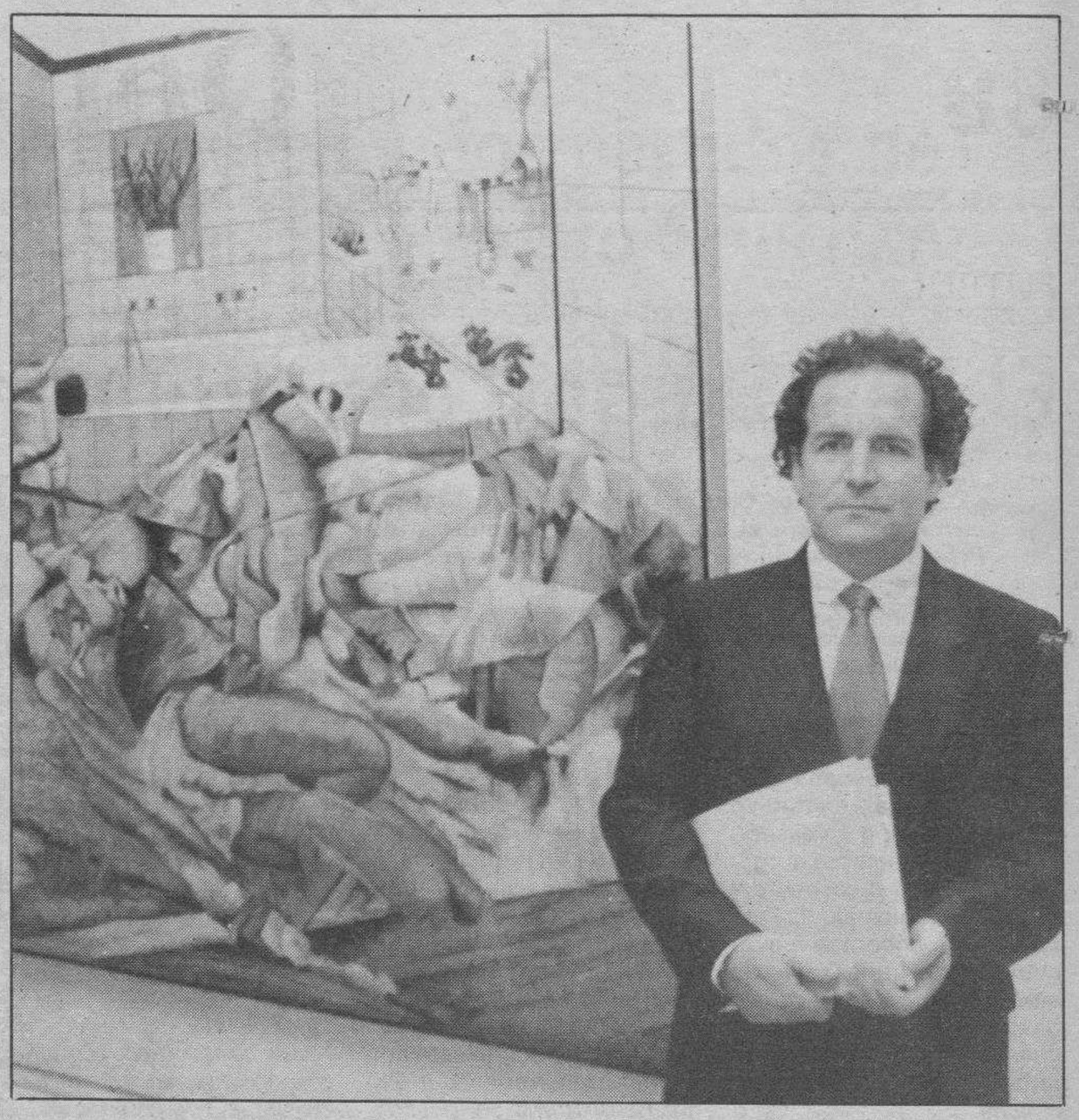

El pintor Juan Manuel Brazam posa ante su cuadro «Memoria de un espejo», que obtuvo el primer premio de pintura BMW, y que ha sido expuesto junto con otras obras, en la Real Academia de Bellas Artes, donde se inauguró la exposición del V Premio BMW de Pintura. En la muestra figuran otras cuarenta obras que fueron finalistas del certamen y fue inaugurada ayer tarde.- Telefoto Efe.

Los cuadros finalistas del certamen BMW, en Bellas Artes

Madrid (Efe).- El cuadro del pintor Juan Manuel Brazam «Memoria de un espejo», ganador del V Premio BMW de Pintura 1990, y las otras cuarenta obras que fueron finalistas de ese certamen, aparecen expuestas desde ayer en la Real Academia de Bellas Artes.

El conjunto, que se mostrará en esta institución hasta el próximo 9 de enero, lo componen obras de estilos heterogéneos, entre los que predominan los de tendencias abstractas, expresionistas, surrealistas e hiperrealistas, realizadas por creadores con edades comprendidas entre los 20 y los 45 años.

La exhibición, inaugurada ayer tarde por el director de la Academia de Bellas Artes, Federico Sopeña, y el presidente de BNW en España, Oscar Ozaeta, contó con la presencia del galardonado este año, Juan Manuel Brazam, quien elogió la «el importante mecenazgo».

Agradecimiento

La familia de DOÑA PILAR RAMIREZ (Vda. de Sandoval), fallecida el pasado día 9 (Q.E.P.D.), ruega expresemos en su nombre, su agradecimiento a cuantas personas manifestaron su condolencia y asistieron al funeral y entierro, celebrados por su eterno descanso.

LAS ESQUELAS

Se reciben hasta las doce de la noche en calle San Pedro de Cardeña, 34

Diario de Burgos

†

EL SEÑOR

Don José Sierra Cuesta

Falleció en el día de ayer, a los 61 años de edad, después de recibir los Santos Sacramentos y la Bendición de Su Santidad

Q. E. P. D.

Su apenada madre, doña Francisca Cuesta; hermanos, Antonia, Juan, Dolores, Francisca, Isabel, Pedro y Manuel; hermanos políticos, Francisca, José, Claudio, Juan, Milagros y Felisa; sobrinos, primos y demás familia

Ruegan una oración por el eterno descanso de su alma. Las honras fúnebres y funeral, se celebrarán hoy, miércoles, a las 4, en la iglesia parroquial de San Martín de Porres, efectuándose acto seguido la conducción del finado al cementerio de San José.

Vivía: Avenida del Norte, número 10.

Capilla ardiente: Capillas de Funeraria San José.

Burgos, 12 de Diciembre de 1990

†

TERCER ANIVERSARIO DE LA SEÑORA

Doña María Valdivielso Ojeda

Que falleció el día 13 de Diciembre de 1987

Q. E. P. D.

Su esposo, Timoteo Ahedo; hijo, Francisco Javier; hija política, Carmen; nietos y demás familia.

Ruegan una oración por el eterno descanso de su alma y la asistencia a la misa que tendrá lugar, mañana, día 13, a las 8 de la tarde en la iglesia parroquial de San José. Actos de caridad por los que les quedaremos muy agradecidos.

Burgos, 12 de Diciembre de 1990

†

EL SEÑOR

Don Bernardo Rodríguez Díez

Falleció en el día de ayer, a los 63 años de edad, después de recibir los Santos Sacramentos y la Bendición de Su Santidad

Q. E. P. D.

Su apenada esposa, doña Catalina Alvaro Iglesias; hijos, José María, Jesús María y María Gloria; hijo político, Jesús Martín; nietos; hermano, Adolfo; hermanos políticos, sobrinos, primos y demás familia

Ruegan una oración por el eterno descanso de su alma. Las honras fúnebres y funeral, se celebrarán hoy, miércoles, a las 12, en la iglesia parroquial de San Julián, efectuándose acto seguido la conducción del finado al cementerio de San José.

Vivía: San Julián, número 26.

Burgos, 12 de Diciembre de 1990

Funeraria San José

†

EL SEÑOR

Don Jesús Miguel Pérez

Falleció el día 10, a los 64 años de edad, después de recibir los Santos Sacramentos y la Bendición de Su Santidad

Q. E. P. D.

Su apenada esposa, doña Fidela de la Hera Maroto; hijos, Jesusa, Carmelo y Juan-José; hijos políticos, Juan Arias y María del Carmen Domingo; nietos; hermanos, Vicenta, Florentín y Margarita; hermanos políticos, sobrinos, primos y demás familia

Ruegan una oración por el eterno descanso de su alma. Las honras fúnebres y funeral, se celebrarán hoy, miércoles, a las 10,30, en la iglesia parroquial de San Pedro y San Felices, efectuándose acto seguido la conducción del finado al cementerio de San José.

Vivía: Calle San Isidro, número 25-27.

Capilla ardiente: Capillas de Funeraria San José.

Burgos, 12 de Diciembre de 1990

†

PRIMER ANIVERSARIO DE LA SEÑORA

Doña María Sáiz Sevilla

Vda. de D. Augusto Fernández

Que falleció el día 13 de Diciembre de 1989.

Q. E. P. D.

Sus hijos: María-Luisa, Concepción y Juan-José; hijos políticos: Fernando Criado, Ildefonso Almedros e Inmaculada Martínez de Septién; nietos, bisnietos y demás familia.

Ruegan una oración por el eterno descanso de su alma y la asistencia al rosario y bendición con el Santísimo, que tendrá lugar mañana, jueves, día 13, a las cinco de la tarde, en la capilla de las RR. MM. Reparadoras (C/. Calera, 8) y el novenario de misas que dará comienzo a las siete y media de la tarde, en la misma capilla. Actos de caridad por los que les anticipan las gracias.

Burgos, 12 de Diciembre de 1990.

M.C.D. 2018

FUTBOL

El Real Burgos, con problemas para entrenar

Burgos (Xabier Garmendia).– A cuatro días del encuentro contra el Betis, el mayor problema del Real Burgos es dónde realizar los entrenamientos. Ayer, al término de la sesión matinal, el técnico burgalés no sabía el lugar donde hoy trabajará con sus hombres. Dada la climatología, lo más probable es que hoy, como ayer, lo hagan en el Polideportivo Municipal de «El Plantío».

La nieve, protagonista estos días en España para bien y para mal, es motivo de preocupación en el seno del cuadro técnico burgalés. Y es que, el césped del Estadio Municipal de «El Plantío» se encontraba ayer cubierto por una capa de nieve, cuyo grosor alcanzaba los veinte centímetros, y que estaba siendo retirada por empleados municipales.

De todas formas el Real Burgos continúa la preparación con vistas al encuentro que el próximo domingo disputará con el Betis en «El Plantío».

Una preparación que trae de cabeza a Díaz Novoa, ya que no sabe con seguridad dónde la podrá llevar a cabo. «Mi mayor problema es el buscar el sitio adecuado para trabajar. En estos momentos no sé dónde va a entrenar el equipo los próximos días», manifestó el técnico después de la sesión matinal de ayer.

«Si dejamos unos días de entrenar, los jugadores lo pueden acusar y, entonces, perderíamos el estado de forma. Es éste un tema que no sé cómo lo vamos a solucionar», continuó diciendo Novoa. El míster considera que para la óptima marcha del equipo es importante «seguir trabajando y mantener el buen momento por el que atraviesa».

Baloncesto y fútbol sala en el Polideportivo «El Plantío»

La primera plantilla del Real Burgos se dividió ayer en dos grupos a la hora de realizar el entrenamiento. Excepto Joseba Aguirre y Sarabia, debutante éste con el uniforme burgalés en Primera el domingo pasado, los jugadores que derrotaron al Sevilla en el «Sánchez Pizjuán» estuvieron ejercitándose en el Polideportivo Municipal de «El Plantío». El resto –incluidos los dos hombres citados anteriormente–, junto con el preparador físico y el segundo entrenador acudieron al parque de Fuentes Blancas.

En el polideportivo y bajo las órdenes de José Manuel Díaz Novoa, los allí presentes disputaron un partidillo de baloncesto y otro de fútbol sala.

Los equipos los formaban, por un lado Elduayen, Ribera, Txelis, Ayúcar, Barbaric y Díaz Novoa. En frente, Alejandro, Gonzalo, Villena, Edu, Peña y Juric.

En baloncesto, el «pivot» Elduayen hacía demostración de sus habilidades encestando desde la línea de 6,25.

Ya en el partidillo de fútbol sala, venció el equipo del entrenador. Curiosamente, éste se erigió en el máximo goleador.

Pero, quizá, lo más importante del entrenamiento fue comprobar que Gonzalo, Ribera, Villena y Edu –los cuatro afectados por un proceso vírico del que están en tratamiento–, parecen irse recuperando y el domingo estarán, seguramente, al cien por cien.

Hoy, los jugadores están convocados a las 11:30.

Gonzalo está demostrando ser un valladar seguro en la defensa. Foto Lorenzo Matías

Hoy se conocerá la sanción a Tocornal

Burgos (X.G.).– Hoy se conocerá la sanción que el Comité de Competición impondrá a Fernando Tocornal.

El capitán no pudo jugar el domingo pasado debido a la tarjeta roja directa que le mostró Andújar Oliver en el encuentro de Copa Murcia–Real Burgos.

Son ya seis las cartulinas que ha visto Tocornal en la campaña 90–91, cuatro amarillas en la Liga y dos rojas en la Copa.

Precisamente a raíz de su expulsión directa en el partido de vuelta de la eliminatoria copera contra el Ceuta, por agresión a Climet, el defensa se vio obligado a salir del once inicial en dos encuentros de Liga. En su retorno a los terrenos de juego es expulsado nuevamente. En Murcia, según el propio jugador burgalés, no hubo más que un choque entre él y el pimentonero Juanito y según el árbitro atizó un manotazo al jugador grana.

Tocornal, que había sido nombrado jugador del mes de septiembre por la revista "Don Balón" y destacado en los diarios especializados, también se ha convertido en el hombre menos «deportivo» del Real Burgos, el más amonestado.

Por suerte, el vizcaíno Gonzalo está cubriendo perfectamente el sitio dejado por aquél. Así lo ha demostrado frente al Valencia y, sobre todo, contra el Sevilla.

Vicente Cantatore intenta levantar la moral de su equipo

Sevilla (Efe).– El chileno Vicente Cantatore, técnico del Sevilla, intentará esta semana levantar la moral de sus jugadores, tras la derrota del pasado domingo ante el Burgos. El Sevilla, que llegó a estar segundo en la clasificación, ha bajado al sexto puesto al haber conseguido sólo un punto en los últimos cuatro partidos.

La derrota ante el Burgos provocó la primera gran protesta de la afición sevillista en la temporada, y no sólo por el resultado sino por la pobre impresión que causó el equipo ante un conjunto castellano que dio una lección de fútbol moderno.

Cantatore dijo ayer que «ésta va a ser una semana especial, porque hay que levantar anímicamente a los jugadores para que vuelvan a jugar bien».

El entrenador suramericano añadió: «Nadie está contento con el rendimiento ni con el resultado, pero hay que sobreponerse y el domingo, ante el Mallorca, habrá que jugar con la rabia de que no ocurra lo del domingo pasado».

«El Sevilla está en una racha de malos resultados, pero el rendimiento del equipo fue falso ante el Burgos, un equipo que fue mejor», precisó el técnico.

No obstante, Cantatore opinó que «el equipo que tuvo posibilidades de ganar en la primera parte fue el Sevilla, y luego se perdió en los últimos minutos debido a errores propios».

El técnico tuvo ayer una conversación privada con el lateral Domingo Serrano, jugador que cometió el penalti con el que el Burgos consiguió el empate, debido a lo cual es uno de los más afectados por la derrota.

Serrano, del que Cantatore dijo que era el jugador a quien más iba a ayudar, comentó: «Anímicamente no soy una persona floja y he de aceptar que he tenido dos fallos, ante el Torpedo y ante el Burgos, y por ellos me recuerda la afición».

«En el momento del penalti no pensaba que estaba dentro del área. Creí que podía llegar al balón, pero me sobrepasó y levanté la mano de forma instintiva», dijo Serrano.

Otro de los protagonistas del encuentro ante el Burgos, el austriaco Anton Polster, dijo: «El apoyo de los compañeros y de la gente ha sido fenomenal. Es la alegría más grande que puede haber en el fútbol».

Esta temporada el delantero centroeuropeo todavía no ha conseguido materializar un penalti. Falló ante el Real Madrid, ante el Real Betis y ante el Burgos, partido en el que precisamente, en la primera mitad, marcó su primer tanto de la campaña en el «Ramón Sánchez Pizjuán».

Por otra parte, el Sevilla ya tiene una baja segura para el partido ante el Mallorca del próximo domingo, Andrades, quien sufre un esguince muscular que le hará estar en reposo unos ocho días.

El Sevilla, tras la derrota ante el Real Burgos, anda frágil de moral. Foto Lorenzo Matías

Maturana: «Cumpliré el contrato»

El entrenador colombiano Francisco «Pacho» Maturana aseguró ayer que cumplirá el contrato que le liga por esta temporada 1990-91 al Real Valladolid, a pesar de su elección como miembro de la Asamblea Nacional Constituyente de su país por la candidatura de la Alianza Democrática M-19.

Maturana manifestó que el hecho de resultar electo como parlamentario no influirá en su profesión, y añadió: «Acepté la responsabilidad de dirigir a un equipo y la mantendré hasta que los directivos quieran».

«Yo pienso terminar el contrato», recalcó.

M.C.D. 2018

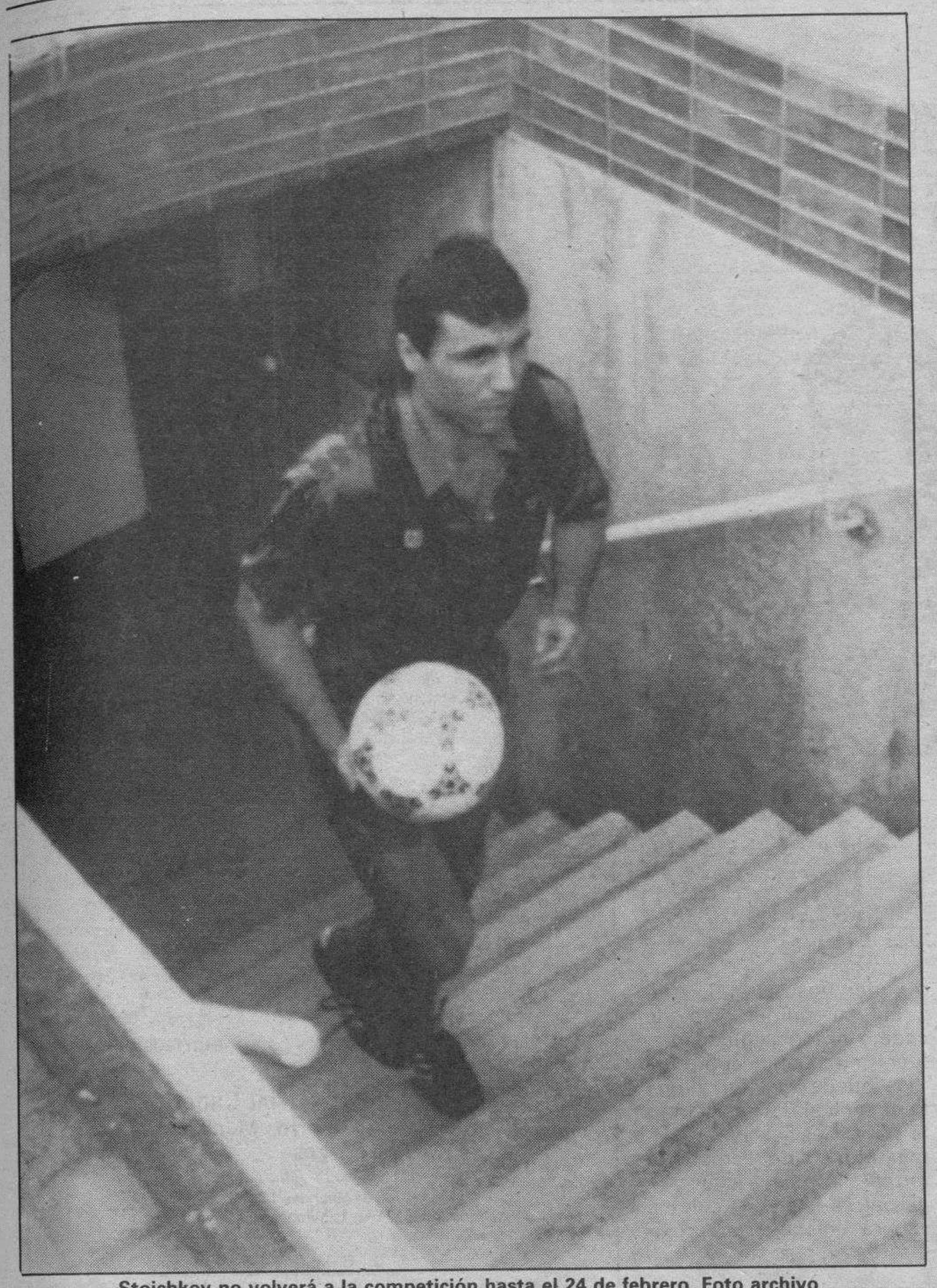

Stoichkov no volverá a la competición hasta el 24 de febrero. Foto archivo

FUTBOL

Dos meses y dos partidos de suspensión a Hristo Stoichkov

Madrid (Efe).– Stoichkov ha sido sancionado por el juez único del comité de competición de la FEF, José Javier Forcén, con dos meses de suspensión y una multa de 501.176 pesetas, por una «actitud airada violenta» y dos partidos y 217.214 pesetas, por las tarjetas que supusieron su expulsión.

Forcén, quien tardó más de siete horas en decidir la sanción final, justificó su dictamen al entender que si bien es repudiable la actitud del jugador, «parece menos grave optar por un pisotón que utilizar alguna fuerza física de mayor envergadura para atacar la integridad física de otro, alternativa en la que sí concurriría la tipificación de una agresión».

A la pregunta de si había tenido presiones de directivos de ambos clubes o del presidente de la RFEF, Angel Villar, a la hora de dilucidar las diferentes sanciones, Forcén dijo que no quería contestar a esa pregunta, aunque reconoció que «había sufrido el ambiente que ha rodeado a los días posteriores al partido».

Forcén, quien comunicó antes de comparecer ante los medios informativos el fallo a Angel Villar, añadió que si alguien considera que no ha actuado con justicia, el presidente de la RFEF siempre tiene el cargo que desempeña a su disposición.

Un miembro de la junta directiva de la RFEF manifestó ayer que en la próxima reunión que mantendrá este organismo el próximo viernes en Madrid se pedirán las explicaciones oportunas a Angel Villar por la labor desempeñada por José Javier Forcén en este asunto.

Fuentes de la RFEF dijeron que si bien hasta ahora el cargo del juez único de competición no es un cargo remunerado, la Federación piensa implantar la profesionalización de este organismo en un futuro próximo.

El juez único dictaminó también castigar al técnico del Barcelona, Johan Cruyff, con un partido de suspensión, ya cumplido el pasado domingo en el encuentro de liga contra el Zaragoza, y una multa de 76.250 pesetas. También resolvió multar al FC.Barcelona con 100.000 pesetas por el lanzamiento de objetos al campo.

Al delantero del Real Madrid Hugo Sánchez se le ha abierto un expediente y deberá comparecer en los próximos días a declarar por existir indicios racionales de una falta que pudiera determinar una sanción de suspensión por gestos o ademanes, que según una denuncia del Barcelona, pudo significar la ofensa a los espectadores del Camp Nou.

Contra esta resolución, los clubes podrán interponer recurso ante el Comité de Apelación en el plazo de tres días a partir de ayer.

Hristo Stoichkov estará ausente de los terrenos de juego hasta el próximo día 24 de febrero, fecha en la que el FC Barcelona jugará ante el Real Valladolid en la capital castellana.

Las sanciones ocasionadas por la disputa del encuentro de ida de la Supercopa disputado la pasada semana en Barcelona se completan con la amonestación y multa de 8.000 pesetas a los jugadores Pedrag Spasic, del Real Madrid, y Sebastián Herrera, del Barcelona, por juego peligroso.

El capítulo de castigos termina con la multa de 20.000 pesetas a los madridistas Manuel Sanchís y Hugo Sánchez y al azulgrana Andoni Zubizarreta, al primero por incurrir en falta técnica y los otros dos por formular observaciones al árbitro.

Real Madrid–Barcelona, gran interés para dilucidar un título devaluado

Madrid (Agencias).– El partido de vuelta de la Supercopa (Bernabéu, 20,45 horas, TVE en directo) se ha caldeado de tal forma que la expectación, el interés y el morbo ante este choque entre el Real Madrid y el Barcelona han subido muchos enteros.

Aunque todo ello no sirva para prestigiar esta competición tan devaluada, a lo que el entrenador azulgrana Cruyff ha cooperado de forma especial. Los enfrentamientos Real Madrid–Barça no necesitan adimentos exteriores, ni en los partidos amistosos, para llamar la atención. Pero el caro pisotón de Stoichkov a Urízar ha obrado el «milagro».

El estadio Santiago Bernabéu registrará una gran entrada (los socios no pagan) con miles de seguidores madridistas aleccionados desde el club –por un lado piden tranquilidad y por otro «pican» al rival– para dar una lección de deportividad a la afición azulgrana. Desde la propia «casa blanca» se ha querido influir en este sentido con los molestos «Ultra Sur», con algunos de cuyos cabecillas se han celebrado reuniones.

A pesar de todo, se reforzarán las medidas de seguridad y el encuentro está considerado de alto riesgo. Los responsables policiales no se fían y contarán con medio millar de agentes para velar por la seguridad. Se ha notado ya en la protección al Barcelona, desde que llegó ayer por la tarde, así como al árbitro, el guipuzcoano Urío Velázquez, que no convence ni a unos ni a otros y al que se mirará con lupa.

Real Madrid, favorito

El Real Madrid parte como favorito después de haber logrado la victoria hace siete días en el Nou Camp con el solitario gol de Michel. Esta circunstancia, el jugar en casa, y el que Cruyff, conturnaz, siga contando con varios suplentes y jóvenes del filial para el equipo titular, conceden muchas bazas a los madridistas.

En el seno del Real Madrid todos dan mucha importancia a la Supercopa. La «utilizan», necesitan el título, el primero y de escaso brillo en juego de la temporada, para recobrar la moral en la misma medida que intentan minar la del Barcelona. Porque aunque unos lo reconozcan (los azulgrana) y otros no (los madridistas), lo que realmente les importa es la Liga.

Por ello Di Stéfano no duda en contar para el encuentro de hoy con todos los mejores jugadores que están bajo sus órdenes, salvo los lesionados, mientras Sanchís es duda por padecer gripe, si bien está convocado junto a otros dieciséis jugadores blancos por si se recupera a tiempo. Di Stéfano no tiene decidida la alineación, si bien podría ser la formada por Buyo; Chendo, Hierro, Spasic, Solana, Michel, Sanchís, Aragón o Hagi, Villarroya, Butragueño y Hugo Sánchez.

Un Barcelona de circunstancias

Por su parte, Johan Cruyff, erre que erre a pesar de la petición de algunos «jefes» del vestuario azulgrana en sentido contrario, ha dejado fuera de la lista a varios titulares, como Nando y Bakero, además de Alexanco al que no quiere cargar en exceso. Hay que añadir la ausencia de los lesionados Koeman y Ferrer, y del castigado Stoichkov, mientras que posiblemente Goicoechea y Beguiristain estén en el banquillo. Cruyff no quiere más bajas pensando en la Liga.

De todo ello se desprende que el Barcelona, como en la ida, presentará una alineación de circunstancias aunque competitiva y con deseos de no entregar la baza de la Supercopa a su rival. Cruyff sigue contando con los tres jóvenes del equipo filial, Alex, Herrera y Carrerras, por lo que el equipo que salte mañana al Bernabéu puede ser el siguiente: Zubizarreta, Alex, Serna, Herrera, López Recarte, Amor, Carreras, Eusebio, Soler, Laudrup y Julio Salinas.

Di Stéfano: «Pido cordura a todos los protagonistas»

Alfredo Di Stéfano, entrenador de la primera plantilla de fútbol del Real Madrid, solicitó ayer al término de la sesión preparatoria «cordura» a todos los protagonistas del partido que hoy disputarán el campeón de Liga y el de Copa, el Barcelona, correspondiente a vuelta de la Supercopa.

«Hay que pedir cordura a los protagonistas, pues son los culpables de la situación que después se crea», dijo Di Stéfano, quien, anteriormente, comentó: «Al público de Madrid, como siempre, hay que solicitarle que ayude al equipo en lo bueno y en lo malo, pues con su apoyo se pueden hacer grandes cosas».

Di Stéfano también solicitó a la afición madridista que «no arroje nada sobre el terreno de juego; sólo, como mucho, papeles cuando salga el equipo al campo». «Al árbitro hay que desearle que sea ecuánime y aplique el reglamento en lo que ve», dijo.

Alfredo Di Stéfano afronta su segunda final de la Supercopa de España al frente del Real Madrid. La primera, en la que tuvo como rival a la Real Sociedad, concluyó negativamente para el equipo madrileño.

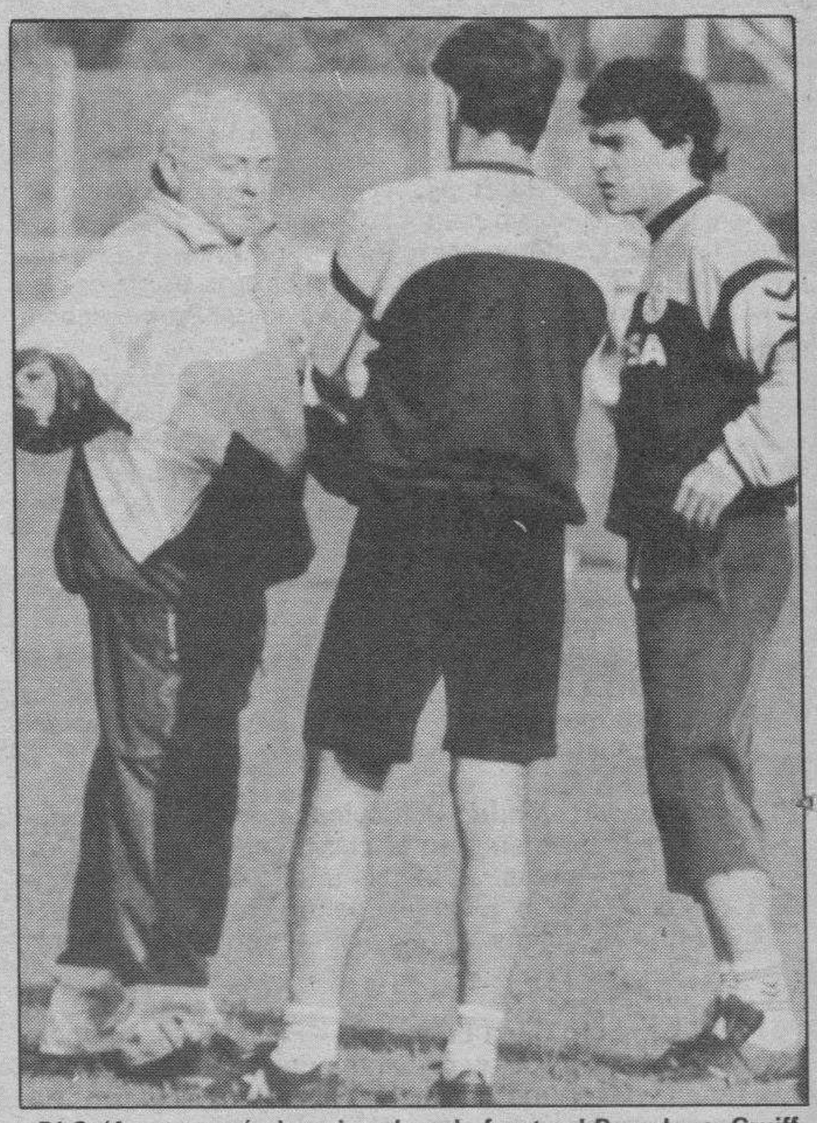

Di Stéfano sacará el equipo de gala frente al Barcelona. Cruiff, por su parte, alineará una formación de circunstancias. Archivo

De ganar el Real Madrid la actual edición de la Supercopa, éste sería el primer título en una competición oficial que lograse Di Stéfano como entrenador del Real Madrid.

«Toda competición es importante, pues su conquista sirve para dar prestigio al club; además, en esta ocasión, se enfrenta el campeón de Liga y el de la Copa del Rey», manifestó el técnico.

Real Madrid: «Sentencia farragosa»

El Real Madrid ha considerado como «farragosa» la sentencia dictada ayer por el juez único del Comité de Competición, José Javier Forcén, sobre los sucesos ocurridos en el partido de ida de la Supercopa de España, que se disputó el pasado miércoles en el Nou Camp, entre el equipo madridista y el Barcelona.

–La entidad madrileña, por medio de su jefe de prensa, se limitó a indicar que «el Real Madrid, primero, va a estudiar la farragosa sentencia y hoy se pronunciará al respecto».

M.C.D. 2018

FUTBOL

David Saiz y Luis Valladolid, media vida en la práctica del fútbol federado

Burgos (DB).– David Saiz Díez y Luis Valladolid son los dos jóvenes valores del fútbol federado local que aparecen esta semana en la sección que a ellos dedicamos. Ambos jugadores defienden los colores de la selección de Burgos, uno en la juvenil y el otro en la categoría cadete.

David Saiz Díez tiene 16 años de edad y lleva media vida dedicado a la práctica del fútbol desde que empezara en la modalidad del fútbol sala. Recuerda con cariño sus primeros días y toda su trayectoria deportiva, que la ha realizado en las distintas secciones del Vadillos C.F.

En el equipo juvenil lleva dos años. Dedica al entrenamiento ocho horas semanales que no le impiden seguir con sus estudios. Su posición en el centro del campo se salda en la presente temporada con dos goles. Por este joven jugador, admirador de Juric, parece ser que se han interesado varios clubes de categoría nacional cuya respuesta se conocerá al final de temporada.

Luis Valladolid, jugador cadete del Real Burgos, tiene 14 años de edad y desde el principio jugó en el fútbol federado defendiendo los colores del San Cristóbal, ocupando siempre la demarcación de interior izquierdo.

David Saiz Díez (izquierda) y Luis Valladolid. Foto Jesús J. Matías

Sus jugadores favoritos son todos los del primer equipo del Real Burgos, decantándose por su paisano Edu. Si bien práctica el fútbol, del que destaca el cada día mayor juego de equipo sobre las individualidades, se declara amante del deporte en general.

Su estancia en el Real Burgos la califica de cómoda y manifiesta estar a gusto a las órdenes de un buen entrenador. Con el trabajo de cada día espera seguir superándose, tanto en los estudios como en el fútbol. En cuanto a su meta deportiva, ésta es ser profesional y poder jugar en el Burgos.

En su primer año de cadete ha conseguido realizar una buena labor que dice puede mejorar y que tiene al Real Burgos al frente de la clasificación, igualmente ha sido llamado a formar parte de la selección burgalesa, cuyos colores espera defender en próximas ocasiones.

Próxima quiniela

Pesa

1.— **Sevilla-R. Mallorca.**— Segundo partido en casa consecutivo para los discípulos de Vicente Cantatore, que vieron como en el primero de ellos un espléndido Real Burgos les cortaba dos positivos. No deben repetir partido ante el Mallorca. **Pronóstico: 1.**

2.— **Castellón-R. Zaragoza.**— Un negativo para los locales y tres para los visitantes. Con estos antecedentes el choque del «Nuevo Castalia» va a estar presidido por el cuidado de los dos equipos para no perder. Habrá igualdad, pero sin olvidar el factor ambiental. **Pronóstico: 1-X.**

3.— **Barcelona-Cádiz.**— No puede pensarse que los gaditanos sean capaces de sorprender al líder en su propio terreno del «Camp Nou», por lo que el choque entre catalanes y andaluces es de claro color local. Otro marcador sería la gran sorpresa de la jornada. **Pronóstico: 1.**

4.— **At. Madrid-R. Sociedad.**— Los «colchoneros» suben enteros en la clasificación, mientras los donostiarras respiran tras su triunfo ante los rojiblancos del Molinón. Es un encuentro con tendencia a la victoria madrileña, aunque ojo al empate. **Pronóstico: 1.**

5.— **Sp. Gijón-Logroñés.**— Peligro para un Sporting, ya que llega un conjunto que sólo ha perdido un encuentro en todas sus salidas. Los dos negativos de los asturianos tienen que obligarles a no aumentarlos frente a los riojanos, pero no va a serles fácil. **Pronóstico: 1-X.**

6.— **At. Osasuna-R. Oviedo.**— Regularidad de los navarros en la temporada, tanto dentro como fuera de casa, y de ahí su magnífico puesto en la tabla. El Oviedo, por su parte, no es un rival cómodo, pero debe imponerse un Osasuna que, además, juega ante los suyos. **Pronóstico: 1.**

7.— **Ath. Bilbao-R. Madrid.**— Desde que «arribó» don Alfredo al equipo, el Real no conoce la derrota y hay ganas en los jugadores. Buena piedra de toque va a ser el cuadro de la «catedral», que no debe permitirse ninguna «floritura» en su casa, so pena de «meterse» en números negativos. Será difícil para los dos «históricos». **Pronóstico: X-2.**

8.— **Tenerife-Español.**— La visita del «once» blanquiazul al feudo canario tinerfeño puede traer problemas para Javier Azcargorta si su equipo repite esos resultados negativos. De todas maneras el encuentro no va a ser demasiado fácil para ninguno de los interesados. **Pronóstico: 1-2.**

9.— **Valladolid-Valencia.**— El rival que se ha «buscado» el equipo castellano para intentar subir en la clasificación no es, en estos instantes, el más adecuado, ya que los chés siguen erre que erre con su buena racha iniciada hace ya algunas semanas. **Pronóstico: X-2.**

10.— **R. Burgos-R. Betis.**— Se enfrentan dos equipos que no ha mucho militaban en la Segunda División. Pero, mientras, uno de ellos, el local sube como la espuma, el otro, el blanquiverde, no encuentra su lugar en la categoría. En estos precisos momentos hay mucha diferencia entre uno y otro y esa distancia entre castellanos y andaluces, tiene que quedar reflejada al final del partido a disputar en «El Plantío», a favor de los jugadores de Novoa. **Pronóstico: 1.**

11.— **R. Murcia-Elche.**— Este mismo encuentro, jugado en otras temporadas, habría valido para poner a cavilar a más de un apostante, pero, tal y como se presentan las cosas, no parece que los «pimentoneros» vayan a pasar demasiados apuros para imponerse a los ilicitanos. El líder debe ganar y continuar su camino hacia la máxima categoría. **Pronóstico: 1.**

12.— **Levante-R. Vallecano.**— Bien por el nuevo Levante de Irulegui, que ha comenzado a dar señales de vida en la temporada. Sin embargo, los de Vallecas querrán paliar en Valencia el «expolio» que les armó el Lérida en la última jornada disputada. **Pronóstico: 1-X.**

13.— **Salamanca-D. Coruña.**— Los charros han mejorado ligeramente y los de Riazor vuelven a ser los de inicios de competición. El choque de «El Helmántico» puede aclarar muchas cosas. **Pronóstico: 1-X.**

14.— **Málaga-Albacete.**— Dos equipos con aspiraciones se enfrentan. Los malacitanos han perdido muchos puntos en su casa y no deben ni pueden seguir por ese camino si quieren regresar a la categoría que abandonaron a finales de la pasada temporada. Sin embargo, los visitantes, también quieren conocer nuevos derroteros y, de momento, están magníficamente colocados para ello. **Pronóstico: 1-X.**

15.— **Palamós-Bilbao Ath.**— Los «cachorros» no son los de la anterior campaña, y deben ceder en el Ampurdán. **Pronóstico: 1.**

Resultados y clasificaciones

Primera Regional Ordinaria «Trofeo Caja de Ahorros del Círculo Católico de Obreros»

Alcázar - Quintanilla (aplazado)
Pradoluengo - Belorado (aplazado)
Pol. Salas, 3; San Esteban, 3
Cerezo - Trespaderne (aplazado)
Descansó: Villarcayo Nela.

	J.	G.	E.	P.	F.	C.	Ptos.
Villarcayo Nela	8	7	0	1	23	8	14+6
Quintanilla	7	5	1	1	9	2	11+3
Cerezo	7	2	4	1	11	13	8+2
Pol. Salas	8	2	3	3	16	15	7–1
Pradoluengo	7	2	3	2	13	13	7+1
Belorado	6	2	1	3	12	16	5–1
Trespaderne	7	2	1	4	8	12	5–3
San Esteban	8	1	2	5	10	19	4–4
Alcázar	6	1	1	4	12	16	3–3

Primera Regional Juvenil «Trofeo Inmobiliaria Río Vena»

Alcázar, 5; Fernando de Rojas, 1
San Esteban, 2; Vadillos, 1
Briviesca, 3; S. Pedro-La Casera, 1
Villarcayo Nela, 1; Firestone, 0
R. Vena-San Fernando, 0; Río Vena, 2
Lermeño, 0; Juventud del Círculo, 1
Peña El Monín, 6; P. At. Burgalés, 2

	J.	G.	E.	P.	F.	C.	Ptos.
Río Vena	7	7	0	0	21	4	14+8
Villarcayo Nela	7	6	1	0	20	7	13+5
Alcázar	7	5	1	1	21	12	11+3
Firestone	7	5	0	2	13	3	10+4
Vadillos	7	4	1	2	19	10	9+3
Briviesca	7	4	1	2	22	14	9+1
J. del Círculo	7	3	1	3	11	12	7+1
San Esteban	7	3	1	3	10	12	7–1
S. Pedro-La Casera	7	3	0	4	14	11	6
F. de Rojas	7	2	1	4	13	21	5–1
Peña El Monín	7	2	0	5	13	29	4–4
P. At. Burgalés	7	1	0	6	14	27	2–4
R. Vena-S. F.	7	0	0	7	6	27	0–6
Lermeño	7	0	1	6	6	14	-3–7

Figura con pérdida de puntos por sanción federativa: Racing Lermeño.

Campeonato Provincial Cadete «Trofeo Caja de Ahorros Municipal de Burgos»

Bolera Club - Bolera Rica (aplazado)
Mirandés At., 3; Mirandés Tirol, 1
Mirandés El Cid, 1; Mirandés Bazar Aduana, 2

	J.	G.	E.	P.	F.	C.	Ptos.
Mirandés Aduana	6	5	1	0	25	4	11+5
Mirandés At.	6	4	2	0	23	4	10+4
Mirandés Tirol	6	2	1	3	10	9	5+1
Bolera Rica	5	2	0	3	13	11	4–2
Mirandés El Cid	6	2	0	4	9	10	4–2
Bolera Club	5	0	0	5	1	43	0–6

Campeonato Provincial Infantil

R. Vena-San Fernando, 0; S. Esteban, 17
R. Burgos, 10; P. At. Burgalés, 0
Río Vena, 0; Deportiva, 18
Vadillos C. M., 2; J. del Círculo, 1

	J.	G.	E.	P.	F.	C.	Ptos.
R. Burgos	8	8	0	0	67	1	16+8
Deportiva	8	6	1	1	54	6	13+5
Vadillos C. M.	8	6	1	1	26	9	13+5
San Esteban	8	5	0	3	36	10	10+2
F. de Rojas «B»	8	4	0	4	42	16	8
J. del Círculo	8	3	0	5	27	21	6–2
P. At. Burgalés	8	2	0	6	12	32	4–4
Río Vena	8	1	0	7	4	57	2–6
R. Vena-S. F.	8	0	0	8	1	117	0–8

Grupo B

Vadillos C. M. «B», 8; S. Pedro-La Casera, 0
Las Torres, 1; Groggys's, 10
San Cristóbal, 0; Loyola, 12
Fernando de Rojas, 0; Firestone, 11

	J.	G.	E.	P.	F.	C.	Ptos.
Firestone	9	8	0	1	41	5	16+8
Groggys's	9	7	1	1	46	8	15+5
Loyola	9	7	0	2	71	9	14+6
Vadillos C. M. «B»	9	6	1	2	31	8	13+3
S. Pedro-La Casera	9	4	0	5	21	26	8–2
Las Torres	9	2	0	7	20	40	4–6
San Cristóbal	9	1	0	8	10	51	2–6
F. de Rojas	9	0	0	9	1	94	0–8

Grupo C

Ebro La Charca-Bolera Gometero (aplazado)
Mirandés Beymas, 1; Casco Viejo Camae, 7
Bolera, 0; Casco Viejo Coinme, 4
Descansó: Koskas.

	J.	G.	E.	P.	F.	C.	Ptos.
C. Viejo Camae	7	6	1	0	50	3	13+7
Bolera Gometero	6	4	2	0	23	7	10+4
C. Viejo Coinme	7	3	2	2	17	12	8+2
Ebro La Charca	6	3	1	2	17	14	7–1
Bolera Club	7	1	1	5	12	29	3–5
Mirandés Beymas	7	1	1	5	12	42	3–5
Koskas	6	1	0	5	9	33	2–2

Campeonato Provincial Alevín

Grupo A

Vadillos E. M. «B», 3; B. de Castilla, 0
Juventud del Círculo, 0; Loyola, 9
F. de Rojas «B», 0; R. Burgos, 5
Deportiva, 1; San Cristóbal, 1

	J.	G.	E.	P.	F.	C.	Ptos.
Loyola	9	8	1	0	33	2	17+7
R. Burgos	9	7	1	1	31	4	15+7
F. de Rojas «B»	9	4	3	2	34	14	11+3
San Cristóbal	9	4	1	4	18	15	9+1
Vadillos E. M. «B»	9	4	0	5	15	25	8–2
Deportiva	9	2	3	4	14	16	7–1
J. del Círculo	9	1	2	6	5	29	4–6
B. de Castilla	9	0	1	8	6	51	1–9

M.C.D. 2018

OLIMPISMO

Reunión extraordinaria de la Comisión de Barcelona'92 estudiará el terrorismo

Barcelona (Efe). – El ministro del Interior, José Luis Corcuera, presidirá el próximo día 27 en Barcelona una reunión extraordinaria de la Comisión Interministerial para los Juegos Olímpicos de 1992, en la que el único asunto del orden del día será la lucha antiterrorista ante la disputa del evento olímpico.

Javier Solana, ministro de Educación y presidente de la Comisión Interministerial para los Juegos Olímpicos, anunció ayer en Barcelona que la convocatoria de esa reunión extraordinaria se debe a que «el Gobierno es consciente de la preocupación que ocasiona la posibilidad de acciones terroristas con motivo de los Juegos».

La convocatoria de esta reunión se produce cuatro días después de que un coche-bomba estallase en la ciudad barcelonesa de Sabadell, acción en la que murieron seis policías nacionales y que demuestra, según fuentes de la lucha antiterrorista, que la organización ETA ha reconstruido el denominado «Comando Barcelona».

El ministro Solana dijo, en este sentido, que «el Gobierno va a seguir trabajando con la misma perseverancia, a pesar de la mucha consternación y tristeza que pueda tener».

«Nada va a hacer -continuó- que bajemos la guardia del trabajo para llevar a buen puerto nuestra responsabilidad: organizar los Juegos Olímpicos. Nadie nos va a parar», apuntilló.

Acuerdo para la construcción de viviendas

Javier Solana, que ayer presidió en Barcelona la segunda reunión de la Comisión Interministerial para los Juegos, informó de que el Estado, Universidad Autónoma de Barcelona, Comité Organizador Olímpico Barcelona92 (COOB) y la empresa pública Regesa han alcanzado un acuerdo definitivo para la construcción de 634 viviendas en los terrenos de la citada universidad, en la que se alojarán la mayoría de las fuerzas de seguridad durante los Juegos.

Este acuerdo implica que la Generalitat no participará en la financiación del proyecto, aunque inicialmente estaba previsto que aportase unos quinientos millones de pesetas.

La construcción de los pisos supondrá la inversión de unos dos mil millones de pesetas, de los que el Ministerio del Interior aportará unos mil, MOPU, otros trescientos, y Ministerio de Asuntos Sociales, otros doscientos. El resto del capital lo aportarán la Universidad y Regesa, que obtendrán el dinero mediante la firma de créditos.

Javier Solana informó también de que el Gobierno ha acordado hacer uso de posibles créditos ampliables de los Presupuestos Generales del Estado para hacer frente a las desviaciones que puedan registrarse en las aportaciones estatales para la financiación del comité organizador de los Juegos, aunque no precisó a cuanto podrían ascender esos incrementos.

Anunció también que la terminal del «puente-aéreo» del aeropuerto de El Prat, que debía entrar en servicio este mes y en la que se registró la caída del techo la pasada semana, se inaugurará en la segunda quincena del mes de enero.

El presidente de la Comisión, cuyos miembros visitaron ayer las obras olímpicas en compañía del alcalde de Barcelona, Pasqual Maragall, afirmó que la «imagen que el Gobierno quiere transmitir es que todos asuntos relacionados con los Juegos van bien, por no decir muy bien».

Javier Solana, presidente de la Comisión Interministerial

Dijo estar impresionado por el ritmo con el que se ejecutan las obras olímpicas y resaltó que «no se ha encendido la luz roja en la organización de los Juegos ni ha habido motivo» para que la Comisión Delegada del Gobierno para los Juegos se reúna de nuevo tras su constitución la pasada primavera.

FUTBOL

Aplazados los partidos de los trofeos locales

Burgos (DB).– El temporal de nieve que se dejó sentir en la tarde-noche del pasado sábado obligó a suspender casi en su totalidad todos los encuentros previstos para la jornada del domingo de los dos trofeos que de fútbol aficionado se disputan en Burgos capital.

Así en la jornada décima de la XIII edición del Trofeo Finisterre, que se encuentra en su primera fase en sus seis grupos, sólo se disputó un encuentro.

Este aplazamiento obliga a retrasar en una jornada el desarrollo del campeonato que en la mañana de este próximo domingo tendrá en los salones del Hotel Fernán González, el sorteo para la segunda fase.

Igualmente en el transcurso de dicho acto se procederá al sorteo del «Trofeo del Pavo», que todos los años se organiza con los equipos que intervienen en el Trofeo Finisterre y que se disputa en fútbol sala.

Idénticas dificultades se encontraron los equipos que intervienen en el Trofeo «Ciudad de Burgos», en la disputa de la segunda jornada, de la yainiciada segunda fase.

MONTAÑISMO

Rescatados los alpinistas perdidos en Sierra Nevada

Sevilla (Efe). – Los cuatro montañeros desaparecidos en Sierra Nevada, junto a dos más que fueron hallados el lunes, fueron rescatados ayer, cuando empieza a remitir la intensidad del temporal de nieve que afecta a las provincias de Almería, Granada y Jaén, y que ha provocado el cierre de numerosas carreteras.

La Guardia Civil había establecido contacto visual ayer por la mañana desde un helicóptero con los cuatro montañeros, que se encontraban en buen estado, según han indicado fuentes de la Guardia Civil, y ha conseguido rescatarlos desde el mismo helicóptero, para trasladarles a Granada, donde se les sometió a reconocimiento médico.

Los montañeros perdidos fueron descubiertos por la dotación del helicóptero en la zona de La Cortijuela, al norte de la población granadina de La Zubia.

Emili Reyes abandona su reclusión en una cueva leridana

El espeleólogo catalán Emili Reyes abandonó ayer la Cueva de Anás (Lérida), donde ha permanecido bajo tierra por espacio de tres meses. De este modo, Reyes pone punto final a la llamada «Operación 9000», que empezó el pasado 11 de septiembre.

El objetivo del espeleólogo era resistir encerrado en el interior de la Cueva de Anás durante 375 días para superar el récord mundial. Sin embargo, la crisis depresiva que sufre, que le provoca estados de ansiedad y de tristeza, y la reciente hospitalización de su esposa le han llevado a tomar esta decisión.

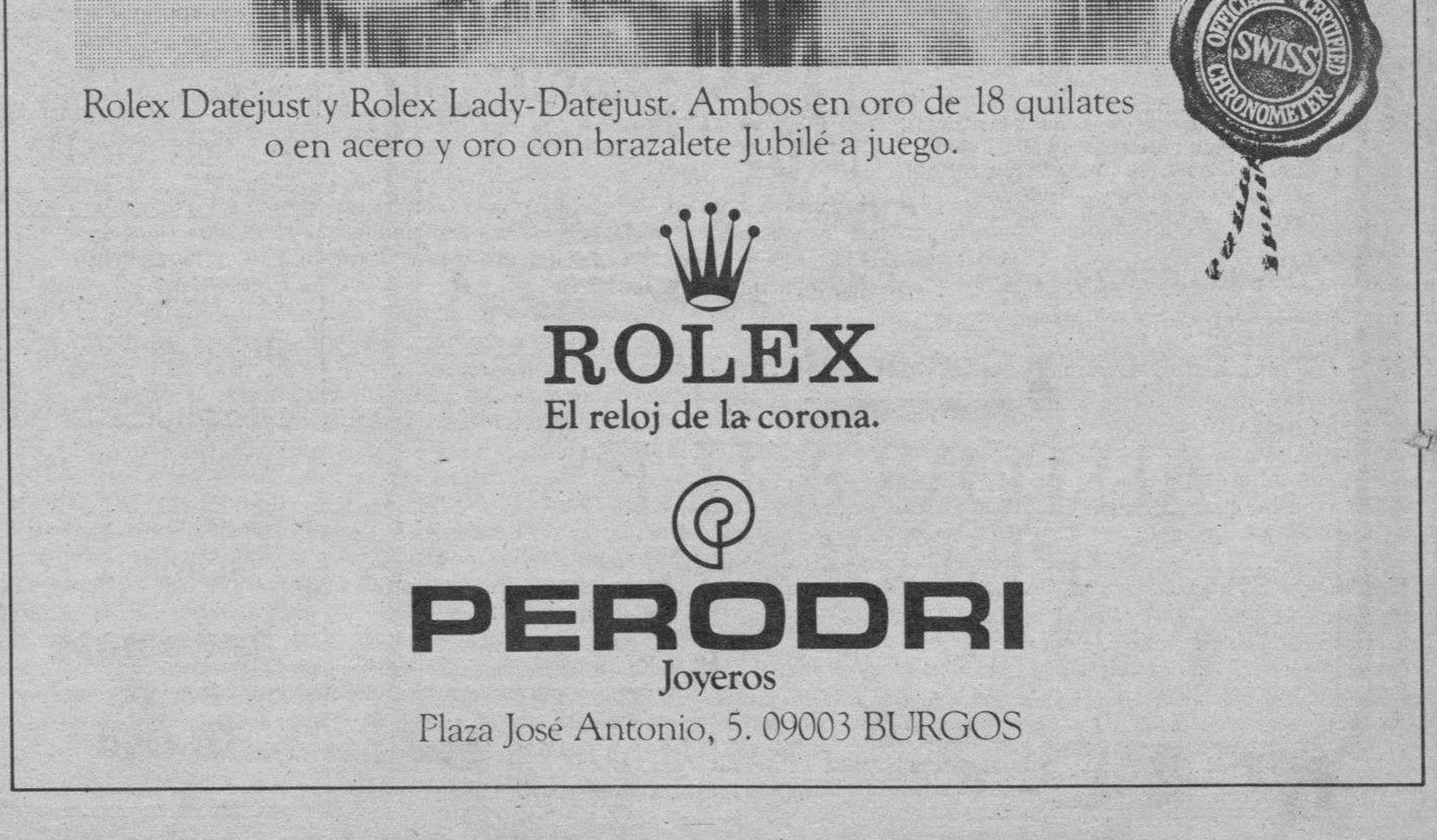

M.C.D. 2018

ESQUI

El italiano Alberto Tomba se redimió en el eslalom de Sestriere

Sestriere (Italia) (Efe). – El italiano Alberto Tomba se adjudicó, con un tiempo de 2:07.41, el eslalon de la localidad italiana de Sestriere, donde logró su primera victoria hace tres años en la Copa del Mundo, gracias a una segunda manga espectacular, en la que distanció al segundo clasificado, el noruego Ole Christian Furuseth, en 1.15 segundos.

Tomba, doble campeón olímpico en Calgary 88 en el eslalon y el gigante, tuvo que acentuar en la manga definitiva su estilo extremadamente agresivo al comprobar que sus precauciones en la primera, por culpa del fuerte viento reinante, le habían alejado demasiado de Furuseth.

Impulsado por los gritos de ánimo de sus compatriotas, Alberto Tomba cubrió las segundas 71 puertas, bajo una copiosa tormenta de nieve, en un crono de 1:02.56, mientras que su máximo rival marcaba 1:04.11, y el austriaco Rudolf Nierlich, tercero en la clasificación final, 1:04.08.

Una vez concluida la prueba, un exhausto Tomba se mostraba pletórico tras sentirse totalmente recuperado de la lesión que le tuvo apartado varios meses de las pistas y por haber desmentido con su triunfo los malos augurios que le pronosticaban sus críticos.

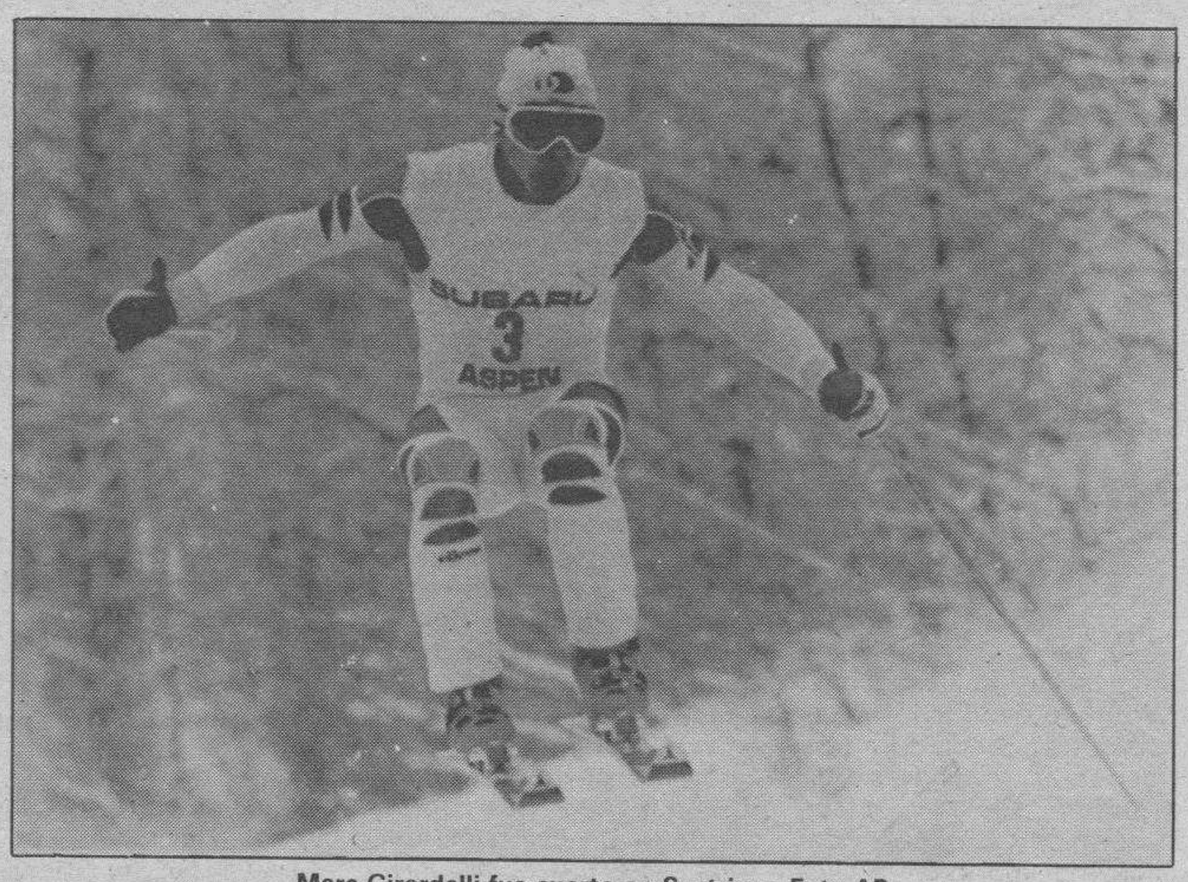

Marc Girardelli fue cuarto en Sestriere. Foto AP

«Esta ha sido, definitivamente, una de las mejores victorias que he logrado en mi carrera», dijo el italiano, «y me alegra porque así quienes me critican habrán comprobado que estaban equivocados. El trabajo que he hecho durante el verano ha dado sus resultados».

La clasificación de la prueba fue ésta: 1. Alberto Tomba (ITA) 2:07.41; 2. Ole Christian Furuseth (NOR) 2:07.96; 3. Rudolf Nierlich (AUT) 2:09.18; 4. Marc Girardelli (LUX) 2:09.30; 5. Armin Bittner (ALE) 2:09.78; 6. Thomas Fogdoes (SUE) 2:10.11; 7. Peter Roth (ALE) 2:10.23; 8. Lasse Kjus (NOR) 2:10.69; 9. Bernhard Gstrein (AUT) 2:10.81; 10. Konrad Ladstaetter (ITA) 2:11.12; 11. Guenther Mader (AUT) 2:11.95; 12. Hubert Strolz (AUT) 2:12.00; 13. Johan Wallner (SUE) 2:12.04 y 14. Alain Feutrier (FRA) 2:12.46.

La clasificación general del eslalon está así: 1. Alberto Tomba (ITA) 40 puntos; 2. Peter Roth (ALE) 36; 3. Ole Christian Furuseth (NOR) 23; 4. Michael Tritscher (AUT) 20 y 5. Marc Girardelli (LUX) 19.

La clasificación general de la Copa del Mundo se ajusta a: 1. Alberto Tomba (ITA) 47 puntos y 2. Franck Piccard (FRA) 42.

POLIDEPORTIVO

■ **CICLISMO**

El exciclista italiano Marino Morettini, campeón olímpico en 1952 en Helsinki y del mundial de velocidad de aficionados en 1953 en Zurich, falleció la noche del lunes en un hospital de Milán a causa de un tumor en el hígado.

Morettini, que nació hace 59 años en la localidad italiana de Vertova, además logró, en sus diez años de profesional, varias marcas mundiales de velocidad, entre ellas la del kilómetro con salida parada con un registro de 1:10:60 minutos.

Como profesional defendió los colores del «Ignis» de Varese y del «Bianchi» de Treviglio. Estaba casado y tenía dos hijos.

■ **AUTOMOVILISMO**

Organismos oficiales y privados de Argentina organizarán para el 12 de octubre de 1992 el Rally «V Centenario de América», que partirá de Buenos Aires y llegará a Nueva York recorriendo varios países de Latinoamérica y ciudades de Estados Unidos, se informó ayer.

La prueba, que formará parte de los festejos de los 500 años del descubrimiento de América, cuenta con el respaldo de la Federación Internacional de Automovilismo (FIA) y será coordinada por el Automóvil Club Argentino

Los presidentes de honor de la competición son el jefe del Estado argentino, Carlos Ménem, y su compatriota Juan Manuel Fangio, quíntuple campeón mundial de automovilismo, señala un comunicado de los organizadores de la prueba.

El Rally «V Centenario de América» tendrá seis categorías para competidores en los distintos tipos de automóviles, jeeps, camiones y motocicletas en sus diferentes cilindradas.

■ **VELA**

El velero «España 92-Quinto Centenario», que participará en mayo de 1991 en la Copa del Mundo de vela que se disputará en la Bahía de San Diego (EE.UU.) y que servirá como prototipo para el que participe en la Copa América de 1992 , tendrá su base operativa en el muelle palmesano Ribera de San Carlos, a donde llegó ayer para iniciar los entrenamientos.

Esta embarcación, construída íntegramente en las instalaciones de Astilleros Españoles en Puerto Real, Cádiz, ha sido diseñada en su trazado inicial por el desaparecido José «Pepín» González y completado por el Gabinete Técnico del Desafío «España Copa América».

■ **PATINAJE**

El torneo mundial de exhibición de campeones de patinaje sobre hielo se disputará el próximo viernes en el Palau Sant Jordi de la Ciudad Condal con la participación de los mejores patinadores profesionales.

La competición se dividirá en cuatro categorías: masculina, femenina, parejas y baile, y supondrá el estreno de la pista de hielo del polivalente pabellón olímpico Sant Jordi.

En la competición masculina destaca la participación de los canadienses Brian Orser y Gary Beacom, el primero de ellos dos veces ganador de una medalla olímpica, mientras que Beacom es componente del equipo mundial y olímpico de su país.

En la competición femenina, destaca la participación de la helvética Denise Biellmann, ganadora de la medalla de oro olímpica en los juegos de Lake Placid 1980, además de las estadounidenses Rosalynn Summners, medalla de oro olímpica en 1984 así como tricampeona de su país, y Debi Thomas.

■ **ESGRIMA**

El Trofeo Ciudad de Barcelona de esgrima, puntuable por primera vez para la Copa del Mundo, se celebrará en el anexo del Palau Olímpico de Sant Jordi el próximo fin de semana.

Los mejores tiradores del momento de esta disciplina olímpica participarán en la ciudad que será sede de los Juegos de 1992, en la cuarta prueba del calendario de este año de la Copa del Mundo.

Tomarán parte representantes de: Alemania. Argentina, Australia, Austria, Bélgica, Canadá, Colombia, Cuba, Estados Unidos, Francia, Brasil, Gran Bretaña, Grecia, Hungría, Irlanda, Italia, Yugoslavia, Corea, Noruega, Nueva Zelanda, Países Bajos, Polonia, Suecia, Portugal, Suiza, Checoslovaquia, Unión Soviética y España.

■ **NATACION**

La Asociación Nacional de Entrenadores de Natación (ANE), que agrupa a 300 técnicos españoles bajo la presidencia de Isabel Martín, ha difundido una nota de apoyo a Fernando Navarro en favor de su trabajo como director técnico de la Federación Española (FEN).

«En contestación a las reiteradas críticas que le están haciendo», indica el comunicado en alusión a las manifestaciones de David Moner, presidente de la Federación Catalana, y de Alfredo Flórez, ex-presidente de la Española, «la ANE quiere dejar claro su apoyo a Fernando Navarro como director técnico de la FEN».

MIDI AHORRO A LO GRANDE

11 versiones distintas, en gasolina o diesel, tracción a 2 ó a las 4 ruedas... Y con capacidad para transportar hasta 1.130 Kgs. en un volumen de carga útil de hasta 6,9 m³

Durante este mes, su Midi cuesta 150.000 ptas. menos, sólo por entregar a cambio su vehículo usado que, además, será muy bien valorado.

150.000 PTAS. DE AHORRO*

*Oferta válida durante este mes.

Desde 1.836.700 ptas.

IVA y transporte incluidos. Precio de Venta al Público recomendado por el fabricante (Península y Baleares).

Compruébelo.

AUTOMOVILES PEDROSA

Ctra. Madrid-Irún, Km. 244. Tel. 22 77 67
Vitoria, 115. Tel. 22 77 07. BURGOS

OPEL GME GM

Concesionarios Oficiales Opel
GENERAL MOTORS
Mejores por experiencia

M.C.D. 2018

LIDER EN DISTRIBUCION, PRODUCTOS EN EXCLUSIVA (CHEIW, PALOTES, PECTOL, SNIPE, ETC.)

—SELECCIONA—

AUTOVENTAS

EXIGE:

– Dedicación exclusiva.
– Vocación comercial.
– Formación cultura media.
– Vehículo propio.

OFRECE:

– Productos líderes en exclusiva.
– Lugar de trabajo Burgos.
– Formación por parte de la empresa.
– Apoyos del fabricante multinacional.
– Cartera de clientes.

INTERESADOS:

Concertar entrevista, enviando Curriculum Vitae a: CARAMELOS PARSIN'S. Calle Daniel del Olmo, 46. Polígono Argales. Valladolid. Teléfonos (983) 470950 - 472347. Señor Lomas o Carlos.

La publicidad de
Diario de Burgos
deja huella en cualquier sitio de Burgos y su provincia.

Anúnciate en tu Diario

BALONCESTO

Nota de la Delegación burgalesa

Burgos (DB).– La Federación Burgalesa de Baloncesto ha remitido a la siguiente nota. El texto es el siguiente: «Esta delegación Burgalesa, sin ánimo de entrar en polémicas, cree oportúno subrayar y hacer público su total apoyo al Comité Provincial de Arbitros de Baloncesto. Apoyo que expresamos en los siguientes puntos:

1.– No nos parece conveniente ni práctico que determinados medios de comunicación se dediquen, en sus comentarios, a hacer crónicas de sucesos, en lugar de crónicas de los partidos. Con esta actitud sólo se consigue confundir y provocar al espectador que acude a las canchas, sin ser auténtica información.

2.– Tampoco nos parece oportuno que algunos directivos y entrenadores muestren una aptitud antideportiva hacia los árbitros, estas personas deberían ser las primeras en dar ejemplo de deportividad.

3.– A los jugadores de todos los equipos les pedimos que, aparte de que pongan su esfuerzo en la cancha, se esfuercen también en mostrar el comportamiento más deportivo posible, para evitar que con las protestas y gestos se crispe el ambiente, predisponiéndose en contra del equipo arbitral, lo que perjudica a todas luces el normal desarrollo de los partidos.

4.– Se aprecia una falta de diálogo por parte de todos los sectores implicados en el baloncesto, incluyendo a los árbitros y a esta delegación. Este hecho fomenta la aparición de actitudes radicalizadas y de falta de comprensión de unos hacia otros.

En conclusión, esta Delegación Burgalesa de Baloncesto, pide un esfuerzo por parte de todos para lograr un poco más de comprensión hacia los árbitros y un poco más de serenidad en el enjuiciamiento de labor y un poco más de diálogo».

El ritmo de Montigalá desarboló a los italianos del Varese (109-69)

Badalona (Barcelona) Montigalá Joventut 109 (48+ 61): R. Jofresa (10), Villacampa (25), Pressley (17), Thompson (8), Morales (10) - cinco inicial-. Pardo (23), T. Jofresa (-), Ferrán (7) y Ruf (9).

Ranger Varese 69 (32+ 37): Johnson (9), Bowie (9), Vescovi (13), Caneva (4) Rusconi (9) -cinco inicial- Calavita (11), Ferraiolo (10), Conti (2), Brignoli (2).

Arbitros: Grbac (Yugoslavia) y Manassero (Italia). Excluido por cinco faltas personales Rusconi (m.37)

El Montigalá Joventut se ha impuesto con más facilidad de lo esperado a los italianos del Ranger Varese al imponer un fuerte ritmo que nunca pudo ser seguido por su rival, totalmente desarbolado desde la primera parte del encuentro.

Los locales salieron a medio gas en la primera parte con mucha precaución, con una defensa férrea y con la intención de controlar el esférico en el rebote defensivo.

En el minuto trece de la primera parte el marcador ya era rotundamente favorable a los verdinegros con un 30-18 y el equipo de Lolo Sainz empezaba a alejarse cada vez más ante un Ranger de Varese que mostraba como un rival muy discreto y que decepcionaba a los aficionados presentes.

Morales jugó desde el principio Efe/archivo.

El Joventut, en los primeros veinte minutos, merced a un buen contragolpe y al buen hacer de sus hombres altos dentro la zona, aunque no en el lanzamiento exterior, consiguió anular a los transalpinos con un tanteo al final del período de 48-32.

En la reanudación, el Montigalá Joventut salio ya totalmente decidido a realizar un baloncesto espectáculo, sabedor de que su rival de la Korac no iba a plantearle ya prácticamente ningún problema en ataque, pues la defensa local era difícil de penetrar para los italianos.

El Ranger Varese se desdibujó aún más y empezó a perder balones en ataque, que aprovecharon Villacampa y Rafael Jofresa para iniciar una y otra vez varios contragolpes que acaban en nuevos puntos para su anotador.

El final del partido tuvo también su anécdota a falta de dos segundos, cuando el Joventutg ganaba ya de 37 puntos. En ese instante Carles Ruf efectuó un espectacular lanzamiento triple desde más allá de la línea de 6,25 metros que se coló en la canasta y situaba definitivamente el 109-69.

Yugoslavo Kukoc, mejor jugador europeo de 1990

Milán (Italia) (Efe).– El yugoslavo Tony Kukoc, estrella del Pop 84 de Split y de la selección nacional de Yugoslavia, fue elegido hoy el «Mejor jugador europeo de baloncesto de 1990».

El premio, correspondiente a la duodécima edición del "Euroscar Basket», le fue concedido en un referendo organizado por el diario deportivo italiano La Gazzetta dello Sport y promovido por periodistas, técnicos y atletas de 19 paises.

La presión griega hizo pasar apuros al CAI para lograr la victoria (70-64)

Zaragoza (Efe).– CAI Zaragoza 70 (27+ 43): Fernando Arcega (10), Ruiz (14) Andreu (6), Davis (19), Magee (11) -cinco incial-, José Arcega (3), Fabón (3) y Zapata (4). – PAOK Salónica 64 (25+ 39): Stavropoulus (13), Prelevic (21), Papahronis (4), Fassoulas (10), Ioannou (-) -cinco inicial- Boudouris (-), Barlow (14) y Makaras (2).

Arbitros: Turner y Dorizon. Excluidos por cinco personales a Andreu y Idannou.

Incidencias: Partido de ida de la Recopa de Europa disputado en el Pabellón zaragozano del Príncipe Felipe ante más de 8.500 espectadores.

Comentario:

La fuerte presión ejercida hoy por el equipo griego Paok Salónica hizo pasar apuros al CAI Zaragoza, que al final logró imponerse por 70 a 64 en el primer partido de la liguilla de cuartos de final de la Recopa de Europa.

Sin embargo, la primera mitad estuvo prácticamente dominada por la escuadra griega, además de por los continuos desaciertos y la imprecisión en el ataque de ambos equipos, que impidió que el equipo local consiguiera sus primeros dos puntos hasta casi transcurridos los cinco primeros minutos de juego.

A partir del minuto cinco el CAI Zaragoza, gracias a rápidos contrataques y a la estrategia empleada por su entrenador, Lanny Van Eman, en dar movilidad a todos los hombres del banquillo, logró imponerse y llegar al descanso con ventaja en el marcador, 27-25.

La segunda mitad continuó dentro de la misma tónica con que había finalizado la primera y los rojillos dominaron hasta el final.

Incompresibles relajaciones de los locales hicieron pasar momentos de tensión e incertidumbre, ya que las ventajas disminuían continuamente de diez a tres puntos, situación en que quedaron a menos de un minuto para llegar al final.

La desacertada actuación arbitral fue silbada estrepitosamente por el público desde el principio al final del encuentro, y creó el desconcierto tanto entre los jugadores como en los banquillos.

Hoy juegan Barcelona, Real Madrid y Estudiantes

Madrid (Colpisa, por Amador Gómez). – Barcelona, Real Madrid y Estudiantes inician hoy, miércoles, la fase decisiva de las competiciones continentales de baloncesto.

Estos equipos españoles afrontan la competición con muchas ilusiones y con la esperanza puesta en cosechar importantes victorias para luego no sufrir en los choques de vuelta y poder continuar en las europeas.

El Barcelona, en la liguilla de cuartos de final de la Copa de Europa, y el Real Madrid y el Estudiantes, en la fase de octavos de final de la Copa Korac, para la que está clasificado también el Joventut, que ayer jugó su primer partido en Badalona con el Ranger de Varese y consiguió la victoria.

Barcelóna se enfrenta en Alemania al Bayer Leverkusen

El Barcelona juega hoy en Alemania su partido adelantado con el Bayer Leverkusen.

Los azulgrana son de nuevo favoritos para disputar la final del torneo que se disputará en el mes de abril, en París, y deben imponerse hoy en tierras germanas en su primer compromiso.

El jueves disputarán sus encuentros los otros seis equipos, el Maccabi de Tel Aviv contra el Limoges, el Aris de Salónica frente al Kingston, y el Pop 84 (ex Jugoplástika) con el Scavolini de Pesaro.

Para las semifinales se clasifican los cuatro primeros y el conjunto del Barcelona, en principio, no debe tener ninguna dificultad para pasar esta ronda y, en consecuencia, vencer al Bayer Leverkusen hoy, miércoples en la Copa de Europa.

En la Copa Korac, Real Madrid y Estudiantes

En la Copa Korac habrá hoy doble enfrentamiento hispano-belga. El Real Madrid se enfrentará al Castors Braine en el Palacio de los Deportes y el Estudiantes, al Ostair en Ostende.

Los madridistas, que el pasado año perdieron la final de la Recopa con el Knorr de Bolonia, están encuadrados en el grupo A junto al Castors, al Panathinaikos de Atenas y al Clear Cantú italiano.

Los madridistas, si no surgen sorpresas, ocuparán una de las dos primeras plazas de grupo que dan el pase a los cuartos de final.

Estudiantes, frente a Sunair

El Estudiantes tampoco debe tener problemas para alcanzar el primer o segundo puesto del Grupo D, integrado por el Sunair, el Panionios de Atenas y el Zadar. El equipo estudiantil es superior a su rival de hoy, aunque el Sunair es uno de los conjuntos más potentes de la Liga belga.

JUDO

Roberto González y Esther San Miguel triunfaron en Lisboa

Burgos (DB).– Durante el fin de semana tuvo lugar en Lisboa la disputa de un encuentro amistoso para las categorías «Sub-15» y «Sub-17», que ha contado con la participación de las selecciones nacionales femenina y masculina de España y Portugal.

Los judokas burgaleses Roberto González, del Club Dojokan y Esther San Miguel, del Gimnasio Escuela, han protagonizado junto al resto del combinado nacional una buena actuación que se ha visto subrayada con la obtención del primer puesto en ambas categorías.

Se da la circustancia de que el judoka burgalés Roberto González actuó en un peso superior al suyo dentro de la categoría «Sub-17».

Una vez más la joven élite del judo español, en la que aparecen dos deportistas burgaleses, sigue venciendo y convenciendo en sus salidas que se cuentan ya por continuos éxitos. Si la actuación deportiva fue un éxito no acompañó en el mismo grado el nivel organizativo.

La salida de Madrid ya se vio retrasada partiendo el autocar a las tres de la madrugada en lugar de las nueve de la noche. El equipo español pudo disfrutar de las maravillas que Lisboa puede ofrecer a tan jóvenes visitantes. En su estancia en la capital lusa hubieron de agolparse en habitaciones de ocho personas en un moderno hotel, donde la alimentación tampoco andó sobrada.

TENIS

Ivanisevic derrotó a Curren en la Copa Grand Slam

Munich (RFA) (Efe). – El tenista yugoslavo Goran Ivanisevic, número nueve de la clasificación mundial, derrotó ayer al estadounidense de origen surafricano Kevin Curren, por 7-6 y 7-6, en octavos de final de la Copa Grand Slam, dotada con 6 millones de dólares (570 millones de pesetas), que se está disputando estos días en Munich.

Ivanisevic encontró más resistencia de lo esperado en su enfrentamiento con Curren y tuvo que recurrir al desempate en los dos sets para batir al norteamericano.

El joven yugoslavo, que ganó el pasado mes de julio en la ciudad alemana de Stuttgart su primer torneo, se enfrentará en la próxima ronda al vencedor del partido que disputarán el soviético Andrei Cherkasov y el estadounidense Pete Sampras, ganador este año del Abierto de Estado Unidos.

El resultado de octavos de final de la Copa del Grand Slam, donde las ausencias son significativas, son: Goran Ivanisevic (YUG/9) venció a Kevin Curren (EEUU/63), por 7/6 (7-3) y 7/6 (9-7).

M.C.D. 2018

Alfonso Arús, satisfecho con «Los videos de primera»

Gemma Cortabitarte

DESDE que Alfonso Arús aparece cada martes en nuestros hogares con el espacio «Los videos de primera», no han cesado de enviarle cartas y más cartas desde todos los rincones de la geografía española. El presentador –no es para menos– se siente muy orgulloso por ello y muy satisfecho también de la masiva participación de aficionados en el programa. Hasta ha prometido que muy pronto nos sorprenderá con un video grabado por él mismo.

–¿Qué se siente al frente de uno de los programas de mayor audiencia en Televisión?

–En primer lugar, una inmensa satisfacción, porque no es tan fácil, y en segundo lugar, un cierto sentimiento de frialdad ya que la televisión es mucho más irracional por ejemplo, que la radio. En la Radio, cuando se es un número uno se es por bastante tiempo y además, ahí luchas contra unos monstruos que son muy claros como Luis del Olmo, Gabilondo, García... En cambio, en la televisión es todo muy cambiante, de pronto sale una serie como «Cristal» que es número uno; después aparece «El precio justo» que es un programa sorpresa, o sea que no es para hacerse ilusiones, más bien, una ilusión momentánea, pero no es como para echar las campanas al vuelo porque para ser número uno en televisión tienes que estar muchas semanas siéndolo, y yo pienso llegar hasta el final. De hecho, creo estar en el buen camino, al menos eso es lo que pienso.

Un humor fácil y asequible

–¿Cuál cree que es la clave del éxito de «Los videos de primera»?

–Me parece que se debe a que es un programa dirigido al mayor número de público posible y porque no hay que entender casi nada. Una serie de gran consumo como «Falcon Crest», probablemente mi hija no la podrá ver porque no entenderá los mecanismos y los entresijos de Angela Chaning y a lo mejor mi abuela, de noventa, también se pierde porque no tiene la agilidad mental para entenderlo todo. En cambio, «Los videos de primera» mi abuela lo ve perfectísimamente y mi hija también, porque es un humor superfácil, asequible, que lo puede captar todo el mundo y no hay que hacer ningún esfuerzo. Aparte, es un programa corto, de veinticinco minutos, que no se puede hacer muy pesado, y además, que la gente se ve reflejada ahí, que eso es lo divertido, porque normalmente todos tenemos ganas de reírnos de los males del otro. Yo creo que todo esto junto hace que tenga mucha audiencia.

–¿Se preveía una tan amplia participación del público?

–Yo era de los pocos que defendía que sí. Recuerdo las primeras reunio es con la productora Tesauro, en las que ellos me comentaban que no creían que los españoles fueran tan locos como los americanos. Para mí el humor español es muy parecido al americano. Yo creo que el español tiene un buen sentido de la participación y el ridículo no lo tiene demasiado asumido y la prueba es que se envían miles de cintas.

–¿Miles...?

–Sí, sí, miles. Cada semana recibimos más, esto va en aumento. Y estoy muy contento porque además están muy bien repartidas. Pensaba que iba a costar un poquitín que todo el mundo entendiera desde toda España cómo iba la mecánica, y ahora se reciben de todos los lugares.

–¿Qué criterios utilizan para valorar las cintas?

–Lo valoramos sobre todo por la chispa que puede tener un segundo en concreto. No valoramos ni la calidad de imagen ni el componente artístico. Lo que siempre se valora es que sea espontáneo, natural, que no sea forzado. También hay algunos videos forzados, pero los

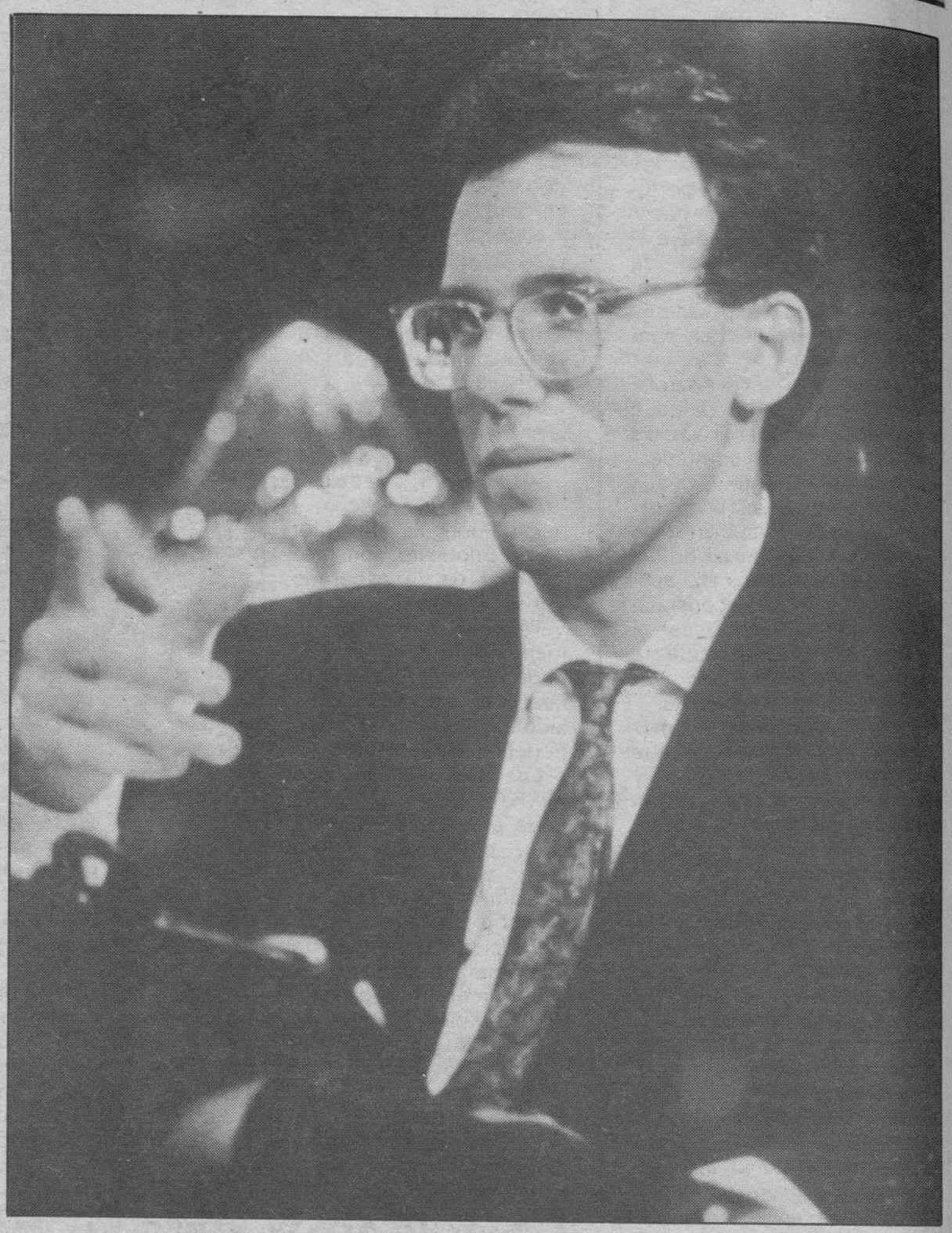

ponemos porque sabemos que se ha hecho un gran esfuerzo; por ejemplo, había unos que estoy seguro que tiraron un coche por un barranco intencionadamente, entonces, encontrarse a alguien que sea capaz de tirar un coche para salir en un programa de televisión tiene mucho mérito.

–De todos modos, incitan a que la gente sea imaginativa y fabrique sus propios videos...

–Sí, lo que procuramos es no ceñirnos estrictamente a lo que es el programa base. En América son siempre «gags» espontáneos y yo siempre, sutilmente, he intentado decir a la gente que pueden hacer algo imaginativo y preparado, el futuro del programa va un poco por ahí.

Isabel Montero y Paco Ortega, «pacto de claridad» para ir por la vida cantando

«Tanto monta monta tanto Isabel como Fernando» es un dicho español que sirve perfectamente para presentar a los artistas que representaron a España en el Festival de la OTI de este año en Las Vegas, Isabel Montero y Paco Ortega, con la canción «Duérmete mi amor».

–Cuando nos dijeron que íbamos a participar en este Festival –comienzan diciéndonos– llegamos al acuerdo de hacer una canción parecida a lo que cantamos normalmente. No queríamos cambiar nuestro estilo, no tendría razón de ser.

–¿Qué esperabais de este festival?

–Al contrario que mucha gente –contesta Paco–, nosotros no esperábamos triunfar para conseguir el éxito profesional. Hemos alcanzado un nivel bueno, a base de mucho esfuerzo. La OTI ni nos beneficiará ni nos perjudicará. Malo no es, porque nos permite proyectarnos en otros países y dar a conocer nuestra música.

–Sin embargo, haber conseguido el tercer puesto os ayudará bastante...

–Estamos contentos con ese tercer puesto, pero si no llegamos a estar dentro de uno de los lugares de honor, nuestro trabajo iba a seguir siendo el mismo. La OTI es una prolongación de nuestro quehacer, ha sido como una gala más..., aunque un poco especial.

–Vuestro tipo de música es muy español, como el de José Manuel Soto, que representó a España el pasado año, o al de Azúcar Moreno en Eurovisión. ¿Se puede pensar que habéis representado a España porque lo español está de moda?

–Es una prueba más para demostrar que estamos orgullosos de nuestro país. Es con el estilo español con el que debemos competir y no con otro. Somos conscientes de que no podemos hacer música como la de los Beatles, Madonna o Steve Wonder, pero nos halaga pensar que ellos tampoco pueden hacer la nuestra. Ha sido un acto de honradez y de sinceridad para el público español que nos escuchó ese día.

–¿Qué consejo os dio José Manuel Soto?

–Tenía mucha seguridad. Estaba convencido de que íbamos a arrasar y eso nos tranquilizó un poco, porque estuvimos enfermos de los nervios.

–¿Trabajar juntos os ha creado algún problema de tipo personal?

–Estamos tanto tiempo uno al lado del otro que podríamos decir que vivimos juntos, a pesar de que no somos novios. Pero nos lo vamos a plantear –dice Isabel irónicamente–.

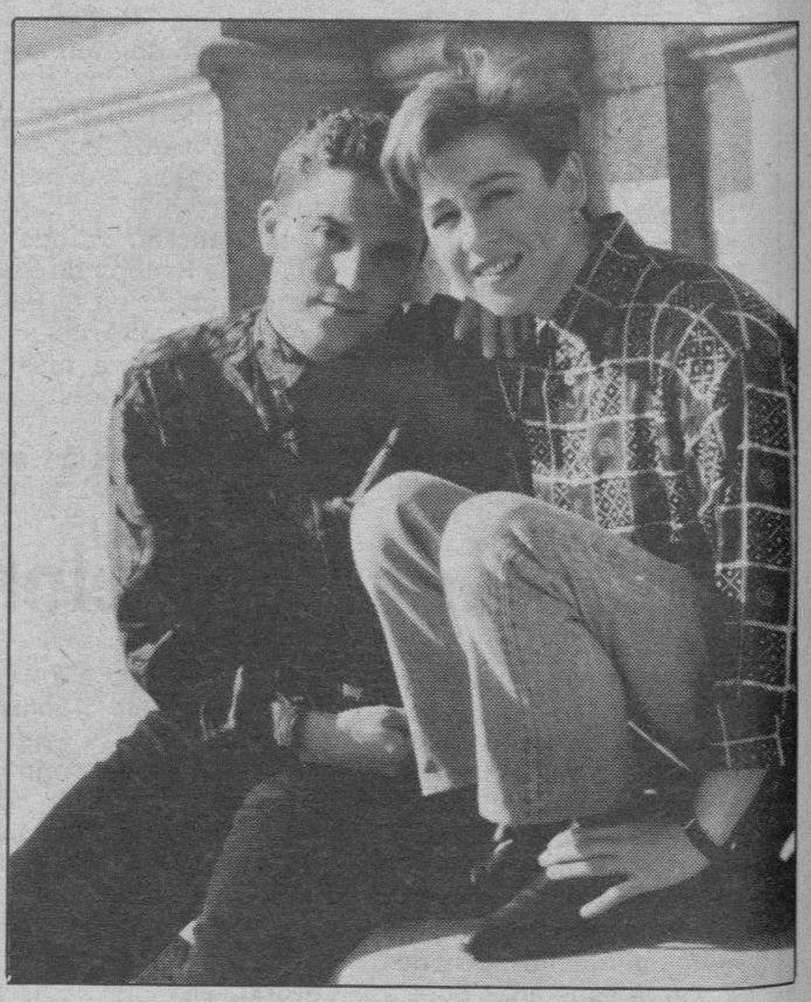

SOMOS conscientes de que no podemos hacer la música de Madonna o de Steve Wonder, pero nos halaga pensar que ellos tampoco pueden hacer la nuestra. Además, José Manuel Soto nos dio toda la seguridad del mundo porque en Las Vegas estuvimos enfermos de los nervios

QUINTA AVENIDA
VIDEO - CLUB
TELEVISION – SONIDO – VIDEO
C/. Francisco Grandmontagne, 15. BURGOS

M.C.D. 2018

Cristalmanía, una revancha

S. Berrocal

LA «cristalmanía», pasión devoradora por la telenovela venezolana «Cristal» y las del mismo tipo, se ha traducido en España por un evidente acercamiento del pueblo español al latinoamericano, contribuyendo a deshacer algunos malentendidos.

Y cuando se consultan los programas de los seis canales de la televisión española, superplagados de producciones norteamericanas, igual que en el resto del mundo, se afianza más esa idea de la revancha del Sur.

Un periodista comentaba que la bonita «Cris» ha hecho más por la Hispanidad que el V Centenario. Que ha conseguido un entendimiento más real y sólido entre España y América Latina que algunas conferencias cumbres.

«Nos gusta porque hablan como nosotros, tienen los mismos problemas que nosotros... Nada de sofisticaciones como en Falcon Crest».

Esta frase en boca de una española media –¿acaso el electorado no está hecho de gente media?– resume el impacto socio-psicológico que tuvo y están teniendo los demás culebrones latinoamericanos en España.

Los españoles que se arremolinan junto al televisor, en familias enteras, pertenecen a una Europa desarrollada, con un nivel de vida suficientemente alto como para pagarse el lujo de hablar con misericordia del Tercer Mundo.

Pero, a la hora de enjuiciar los problemas contenidos en el argumento de «Cristal» o de cualquier otro título telenovelesco latino, no lo hacen.

Para ellos, la evidencia que cualquier observador puede recoger es que se sienten muy cerca de esos personajes, por teatrales que a veces resulten. El hijo sin padre de «Cristal» les hace enjugarse una lágrima perdida.

No es mera sensiblería. La gente de este país, que ha pasado en quince años de democracia política y tras cuarenta de dictadura, del aislamiento y oscurantismo al aperturismo político, saltando casi del Sur al Norte, se siente ligada a los sureños. Es una evidencia que salta a la vista de cualquier observador de la vida política de este país.

La sensualidad, en el cine de Bertolucci

Hollywood (UPI, por Vernon Scott).– Las escenas eróticas de «El cielo protector» llegan inesperadamente y si bien son un regalo para la vista de quienes deseen ver los cuerpos desnudos de John Malkovich y Debra Winger, su brevedad también permite cerrar los ojos púdicamente a quienes el tema no les interesa.

El «sensual» paisaje marroquí, escenario de «El cielo protector»

Son escenas que forman parte de la imaginería pasional y sensual que rezuman las opulentas películas del director y productor italiano, Bernardo Bertolucci, desde «La estrategia de la araña» al «Ultimo emperador».

Hay varias secuencias de ese tipo en su «1900» cuando el personaje que interpreta Burt Lancaster molesta a una niña pequeña y en «El último tango en París», donde Marlon Brando, tirado por los suelos, pide mantequilla. «La luna» muestra a una madre, interpretada por Jill Clayburgh, que mantiene una relación incestuosa con su hijo adolescente y «El último emperador», que ganó el Oscar a la mejor película de 1988 y al mejor director, además de otras siete estatuillas, también tiene su porción de imágenes sensuales.

El director italiano asegura que las secuencias sexuales, a veces chocantes, de sus películas, forman parte de la sensualidad de sus filmes, una textura que los diferencia de las obras de otros.

El paisaje, un elemento perturbador

«Me gusta pensar que incluso mis paisajes son sensuales. En «El último emperador» era China, en «El cieló protector» es Marruecos. Me gusta darles un matiz de ópera italiana», afirma Bertolucci.

«El cielo protector» está basada en el notable libro de Paul Bowles, que es maravillosamente literario, con más monólogos interiores que acción. Quería abrirme camino a través de eso y hacerlo más visual».

La evolución de Bertolucci hacia la geografía de los cuerpos

«Hace diez años habría hecho esta película con diálogos profundos y conversaciones intelectuales. En su lugar, he trabajado sobre la parte física de los dos personajes, he trabajado cada vez más cerca de sus cuerpos y su piel, su sudor y el polvo y el paisaje».

«La sensualidad es resultado de mi decisión. Es sensual no sólo por la sexualidad. Es algo que abarca a la película entera. Marruecos es uno de los lugares más hermosos y sensuales del mundo».

La cámara ve las mentiras que no capta el ojo humano

Las cámaras de Bertolucci han investigado los recovecos íntimos de Marruecos con la misma intensidad que los de sus personajes.

Se palpan el calor, la arena, las moscas, los camellos y los oasis. Bertolucci tiene la capacidad genial de capturar inequívocamente un lugar en el tiempo y trasponer allí a su audiencia.

«Lo interesante es que vamos con nuestro personaje cada vez más hacia el interior del país, donde los hoteles son peores, el calor castiga más y la comida es más repugnante, pero el paisaje es tan impresionante que compensa la miseria».

«La gran belleza del norte de Africa también forma parte de esa aureola sensual que está en la película. La historia en sí misma es tan desesperada. Creo que era necesario hacer que el paisaje fuera lo más interesante y espectacular posible».

La tragedia de Port y Kit

«La relación entre Port y Kit Moresby (Malkovich y Winger) es una tragedia. Se adoran totalmente, pero nunca pueden ser felices juntos. Esto lo veo alrededor de mí todo el tiempo.

La historia está situada en los años cuarenta, pero la situación es muy moderna».

«La sensualidad es mi forma de visualizar algo. Lo que muestro en mis películas es lo fascinado o seducido que estoy por los lugares y las gentes. Hay una pasión ahí».

«Trato de no ser consciente de mi pasión. Eso me haría consciente de mi mismo. Quizás por eso hago películas, porque puedo dejarla salir más libremente en los filmes que en la vida».

«El cine es un espacio privilegiado donde puedo hacer realidad mis fantasías secretas».

«Busco un límite especial para mis películas. Cuando hice «El último tango en París» imaginé a una pareja bailando sobre un precipicio o algo así».

En «El cielo protector» Bertolucci es más gráfico. En una escena, Malkovich y Winger, casi totalmente vestidos, hacen el amor al borde de un auténtico precipicio, miles de metros por encima de una espectacular valle marroquí con las montañas al fondo.

Uno se pregunta si las escenas deben ser tan gráficas.

«No se le puede mentir a la cámara. Ve inmediatamente las mentiras y no pasan. Por eso trato de hacer cinema verité todo el tiempo, incluso si es un tema histórico o una ficción».

«Siempre trabajo con mis actores, como con Debra y John en este caso, para que no sólo representen el personaje escrito, sino que me traigan sus secretos y esto es lo que han hecho en mi película».

El hecho es que Bernardo Bertolucci, al margen de que su película guste o defraude, entretenga o aburra, ha vuelto a poner el dedo en la llaga y ha vuelto a dar con las claves de un éxito que a tenor de las reacciones más encontradas que pueden darse en torno a una sola cosa, promete pasión y polémica.

Habrá que darle a Frank Sinatra gacias por los recuerdos que cada cual guarda en su memoria, canciones que los viejos carrozas no se atreven a tararear en público, porque cuando las aprendieron no era como ahora, que hasta los niños cantan en inglés. Ese «estrans inde nai» no suena ya como sonaba entonces...

Francis Albert Sinatra, un monstruo con voz de ángel

La primera vez que le vi, él estaba sentado en un banco del paseo de mi pueblo. Era una tarde de verano, a comienzos de los años cincuenta.

Sinatra había llegado hasta la Costa Brava para estar cerca de Ava Gardner, que se encontraba rodando «Pandora y el holandés errante». Estaba solo en aquel banco, con los brazos completamente abiertos, inmóvil. Tenía la vista puesta en el mar, más allá del horizonte. Nadie se atrevía a acercársele, después de que hubiera fulminado con la mirada a una joven que, con sus amigas, le había pedido un autógrafo. Los curiosos le observaban de lejos, con una mezcla de admiración y temor. De vez en cuando, alguien susurraba «es Sinatra» a cualquiera que hubiera preguntado qué pasaba. En un momento dado, se levantó del banco, puso las manos en los bolsillos, agachó un poco la cabeza –como si buscara una respuesta en el suelo– y comenzó a caminar. Nadie le siguió. Se perdió por las calles, completamente solo. Una forma de salir de escena, aunque sin aplausos.

Los aplausos ya los había bebido hace tiempo, entre el humo de los cigarrillos, las botellas de escocés y las mesas con velas. Ahora se podía permitir el lujo de ser huraño y antipático. Aquel gesto era el poso de altanería del hijo de emigrantes italianos nacido en una pequeña ciudad de New Jersey, que había llegado a la cumbre porque, antes que nada, creyó firmemente en sí mismo.

¿La historia de su vida?: una adolescencia más bien vulgar, consciencia del propio talento, pasión por la música y ganas de triunfar por encima de todo. Lo consiguió cuando apenas tenía 20 años.

José Gil Franquesa
Subdirector de «Panorama»

M.C.D. 2018

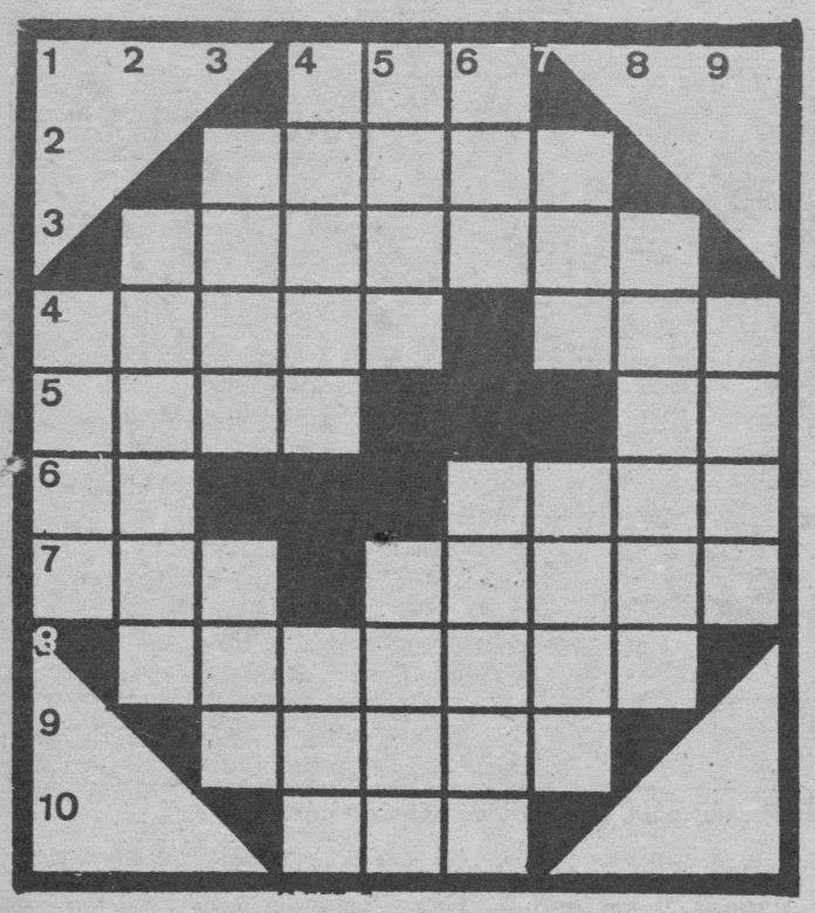

HORIZONTALES. — 1: Personaje bíblico. 2: Capital europea. 3: Obsérvelos. 4: Nombre de mujer. Señal de socorro. 5: Bastante . Nota musical. 6: Símbolo del tántalo. (al rev.) Fardo de lana o algodón en rama. 7: Planta con dientes. Cualquier imagen venerada por las iglesias cristianas orientales. 8: Dícese de cura que hace de párroco. 9: Recurro contra una sentencia. 10: Agarradera.

VERTICALES. — 1: Apaga el brillo. 2: Amasamiento. 3: Hoguera. Cierto juego de salón. 4: Aspecto. Interjección. 5: Espacio que comprende una superficie. Nombre de mujer. 6: Cantidad. Une dos escudos de armas. 7: Pueblo aragonés. Lago italiano. 8: Viento que sopla de Levante. 9: Batracio.

Solución al anterior:

HORIZONTALES. — 1: Seo. 2: Carro. 3: Mariano. 4: Carne. Uno. 5: Asia. Dl. 6: Pe. ociP. 7: Aro. Alano. 8: Ajabeba. 9: Ocaso. 10: Aba.

VERTICALES. — 1: Capa. 2: Masera. 3: Cari. Ojo. 4: Sarna. Acá. 5: Erie. Abab. 6: Ora. Olesa (de Montserrat). 7: ONU. Cabo. 8: Ondina. 9: oipO.

Hechos y figuras

Cara novatada

Julio Juiz, estudiante del Instituto de Formación Profesional de Daviña de Rey, en la localidad lucense de Monforte de Lemos, ha sido condenado por un juzgado de esta provincia a pagar una indemnización de un millón de pesetas a una joven a la que causó diversas quemaduras en la cara y en el cuello al verter un líquido, desconocido para él, durante las «novatadas»

Joven canadiense convertida en la primera piloto

Carmen Gassó, joven canadiense de 18 años, se convertirá probablemente en la primera mujer militar de empleo del Ejército del Aire con la titulación de piloto.

JEROGLIFICO

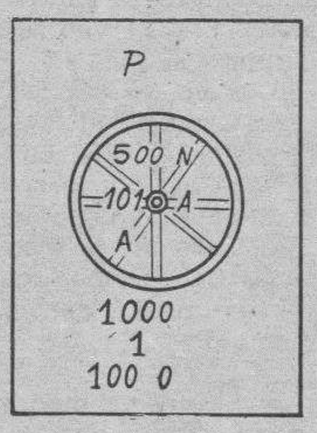

¿A dónde ha ido tu hija de vacaciones?

Solución al anterior:
Una sandía.

Solución al anterior:

1. — Almena. 2. — Cadena. 3. — Gaita. 4. — Junco. 5. Pájaro. 6. — Boina. 7. — Ventana.

GENERALES CLASIFICADOS

Estos anuncios se reciben en nuestra Administración, San Pedro de Cardeña, 34 y en todas las Agencias de Publicidad.

NOTA.- Deberán tener entrada con 24 horas a su publicación.

Inmobiliaria

LOCAL
En venta o alquiler
160 m². Entero o partes, 24 m. de fachada. Calle Virgen del Manzano.
Telfs. 214814-232550

ATENCION
EL MEJOR NEGOCIO DEL AÑO
VENDO EL CAFE KARABEL, SITUADO C/. DIEGO POLO, N.° 6
Informes, ☎ 20 54 30

NOJA PISOS
RESIDENCIAL ENTREPLAYAS
FRONTON Y ZONAS VERDES
LABORABLES Y FESTIVOS
Calle Alcarite, n.° 4
Telf.-Fax: (942) 63 07 22

De particular a particular
VENDO PISO
A estrenar, en Briviesca, o cambio por otro en Miranda de Ebro o Burgos. Teléfono 311749, a partir de las 21 horas.

SE ALQUILAN
PISOS NUEVOS
PARQUE EUROPA
3 y 4 habitaciones, salón, cocina, 2 baños, garaje y trastero. **Teléfono: 20 27 73**

CHALET ADOSADO
En urbanización de Villatoro. A estrenar. Muy amplio interiormente. Buena construcción. Terrazas, jardín privado y garaje. Muy buen precio y condiciones a convenir. Informes a partir de 20 horas en el teléfono 204315

APARTAMENTO
VENDO
Dos, salón, cocina amueblada, baño. Nueva construcción. Urbanización Reyes Católicos. Buen precio. Teléfono 27 51 78

LOCAL EN ALQUILER
TOTALMENTE REFORMADO
Calle San Lorenzo.
Teléfono 20 53 30

Laboral

Los anuncios de esta Sección, demandas y ofertas concretas de trabajo tendrán una bonificación del 20% en su facturación total.

SE NECESITA
CAMARERO/A
Con experiencia para comedor.
Llamar de 5 a 6, teléfono 27 50 91

SE NECESITA
DEPENDIENTE/A DE MOSTRADOR
Con mucha experiencia. Para la Cafetería de la Estación de Autobuses.
Presentarse de 1 a 3.

SE NECESITA CHICA
Para cafetería con experiencia.
Fines de semana.
Teléfono 22 44 78

SE NECESITA
Mozo de carga y descarga para Miranda de Ebro. Horario nocturno de **12 a 8 horas.** Interesados llamar al **23 46 38**

COMPLEMENTOS DE BISUTERIA Y MODA
CAPTACION PARA TIENDAS Y SEÑORAS QUE QUIERAN GANAR DINERO
La Directora de **SUYAY, Angelines Alonso,** te espera el **día 13,** en **Hotel Corona de Castilla, Exposición SUYAY, de 12 a 21 horas.**

RICOH
PRECISA
VENDEDORES/AS
SOLICITAMOS:
- Edad 20-35 años.
- Servicio militar cumplido.
- Coche propio.
- Carnet de conducir.
- Buena presencia.

OFRECEMOS:
- Incorporación inmediata.
- Posibilidades de promoción.
- Alta en S.S.
- Salario.
- Comisión + dietas de viaje.

Interesados llamar en horas de oficina a Copiadoras de Burgos, S.L., teléfono 21 03 05, señorita Ana

ANUNCIOS CLASIFICADOS
RAPIDOS - EFICACES
SORPRENDENTES
Diario de Burgos

Motor

TODOS LOS MIERCOLES
MOTOR
SUPLEMENTO de DIARIO de BURGOS

Servicios

SE IMPERMEABILIZAN
Sótanos, garajes, fosos, etc. Por la parte interior. Cortamos el agua a contrapresión.
Teléfono 21 14 00. Burgos

Varios

SEGUIMOS CON LA SUPERLIQUIDACION
TEJIDOS DOMINGO
LANAS - SEDAS - ALGODONES. DIVERSIDAD DE TELAS. TODAS MUY BARATAS. FRANELAS - MUFLONES - LANERIA CREPS, ETC.
APROVECHE ESTA GRAN OPORTUNIDAD
TEJIDOS DOMINGO
Almirante Bonifaz, 5 (local provisional)

Este espacio vale
1.848 Ptas.
(Incluido IVA)
Diariamente
martes, miércoles, jueves y viernes

Si quiere anunciarse en esta Sección, diríjase a nuestra Administración, Agencias de Publicidad o al corresponsal de DIARIO DE BURGOS en su localidad.

ANUNCIOS EN ESTA SECCION

M.C.D. 2018

Estos anuncios se reciben en nuestra Administración, San Pedro de Cardeña, 34 y en todas las Agencias de Publicidad.

NOTA.- Deberán tener entrada con 24 horas a su publicación.

Alquileres

LOCALES desde 20 m.², zonas más comerciales de Gamonal. Alquiler y venta. Expandex. Servicio Inmobiliario Muelas. San Pablo, 24. ☎ 272359.

PISOS alquiler. Todas zonas. Expandex. Servicio Inmobiliario Muelas. San Pablo, 24. ☎ 265251.

SI DESEA alquilar su propiedad con la máxima eficacia, sin riesgos, visítenos. Expandex. Servicio Inmobiliario Muelas. San Pablo, 24. ☎ 272359.

APARTAMENTO amueblado alquilo. Una, más salón y cocina. ☎ 261490.

ALQUILO plazas garaje, Plaza de Europa. ☎ 222191.

POZA: Urge alquilar local 16 m.² galerías comerciales Avda. Cid. Clientela. Muy económico. 273034.

POZA: Calle Madrid. Apartamento acogedor, 1, salón, garaje. Zona nueva. Véalo. 273034.

POZA: Calle Puebla. Piso 5 habitaciones, amueblado. Impecable. 273034.

POZA: Local comercial Villa Pilar, 68 m.² Ideal cualquier negocio. Precio interesante. 273034.

SE ARRIENDA bar, Eladio Perlado, número 50. Interesados: entre semana, de 2,30 a 3,30.

MUÑOZ. Locales. Entupendas zonas, diversas superficies. Laín Calvo, 20. 274382.

MUÑOZ. Naves. Villalonquéjar. 500, 800, 1.000 metros, agua, luz. 274382.

MUÑOZ. Local. Ideal mejor negocio. Laín Calvo, 90 metros. 274382.

ORTEGA-DELGADO: Pisos de tres, salón, dos baños, garaje, trastero, estrenar. Sin muebles. 227941.

HERRERIA: Castellana: cinco, salón, tres baños, dos garajes, servicentrales. 201460.

HERRERIA: Guardia Civil: dos, salón, calefacción central. Reyes Católicos: tres, salón, dos baños, garaje, trastero.

HERRERIA: Avda. Vena: Cuatro, salón, dos baños, servicentrales.

GIL-MERINO: Duplex céntrico amueblado: tres y salón. Calle Santander, número 3 1° Izda. 274865.

GIL-MERINO: Oficina céntricas de 80 y 220 metros. 274865.

GIL-MERINO: Calle Miranda: Cuatro, salón, dos baños. Ideal profesionales.

DELAFUENTE: Alquilo locales, 30, 60, 130, 160 metros. Calle Carmen, Barrio Gimeno.

DELAFUENTE: Alquilo local 150 metros, dos calles, muy comercial. Yagüe.

PRIGO. Pisones. Local alquiler. 100 m.² claridad. Ideal almacén. 11.705.

ALQUILO piso grande, en el centro, sin muebles, garaje. Informes: ☎ 221650.

SE ARRIENDA Bar-Sociedad, en Fuentecén. Interesados llamar ☎ 531347, 531332.

ALQUILO oficina, 50 a 60 m.². Vitoria, 7 - entreplanta. ☎ 204815.

Automóviles y accesorios

ALQUILER sin conductor. Coches nuevos, todas las marcas. «Servi-Auto», Sanjurjo, 9. ☎ 274715.

AUTOMOVILES Pedrosa. Compra venta de toda clase de automóviles. Stock mínimo, ciento cincuenta vehículos para que usted pueda elegir. Garantizados. Facilidades hasta 24 meses. ☎ 227707 y 227767.

AUTOMOVILES Jesús, compra venta de vehículos usados, totalmente revisados y garantizados. Facilidades de pago hasta 60 meses. Sin entrada. San Pedro Cardeña, 94. 261314.

V. LOPEZ vehículos ocasión, garantizados, facilidades de pago. Pisones, 40. ☎ 209667.

LAZAROMOTOR. Servicio Oficial Seat. Vehículos de ocasión. Con o sin entrada, desde 4.500 mes. Luis Alberdi, 16. ☎ 223039.

SE VENDE BMW 525 i, con extras, matrícula BU-J, 6 meses de garantía. ☎ 220027.

LIQUIDACION por reforma. 40 vehículos revisados. Garantizados. Sin entrada. Automóviles "Varona". Madrid, 17.

VENDEMOS Escarabajos todos los modelos, de encargo. ☎ 209097.

CAMBIO BMW 320 por coche más pequeño. ☎ 201416.

VENDO Volkswagen Golf Turbo. ☎ 201416.

Colocaciones

Los anuncios de esta Sección, demandas y ofertas concretas de trabajo tendrán una bonificación del 20 % en su facturación total.

NECESITAMOS señoritas club. 5.000.- más 50%. 975-229928, 224433, Soria.

SE NECESITA chica por horas, todos los días de la semana. Informes: ☎ 208458.

SE NECESITAN extras de cocina, para fregar. Informes: ☎ 208458.

SE NECESITA chico sabiendo idiomas, para la recepción de hotel. Mandar curriculum a esta administración, referencia 147.

SE NECESITA chico de 22 a 30 años, para charcutería y carnicería. Llamar ☎ 228812.

SE NECESITA. conductor para trayler, con experiencia. ☎ 395590; 395246.

SE NECESITA camarero camarera para comedor y aprendiz de 16 - 17 años, para comedor. Razón: 201640.

SE PRECISAN oficialas peluquería. Imprescindible experiencia 4 años. Alta remuneración. Formación a cargo Empresa. ☎ 225860.

OPORTUNIDAD, se propone a persona responsable, preferentemente introducida en cosmética y perfumería, la adjudicación del concesionario en exclusiva, destinado a Burgos y Provincia. Introducción en mercado no imprescindible. 976-374210.

CAFETERIA Peña necesita dos aprendices. Uno para fines de semana. Regino Sáinz de la Maza, n° 6.

SEÑORA o señorita muy activa, para trabajar en tienda de alimentos congelados se necesita, Congeprix, 261490.

NECESITO señora atender matrimonio mayor. Preferible interna. 272778, 228011.

NECESITO chica, buen sueldo, llamar de 3,30 a 5. ☎ 270141.

SE NECESITA para Miranda de Ebro, mozo de carga y descarga. Horario nocturno de 12 a 8 de la mañana. Interesado concer tar entrevista ☎ 234638.

NECESITO chica. Matrimonio, dos niños, llamar a partir de las 3. ☎ 271600.

NECESITAMOS señoras-señoritas para la venta de producto de actualidad en el mercado. ☎ 261978, Sr. Soto.

SE NECEISTA chica de 8 a 6. ☎ 236085.

URGE joven de 20 a 25 años, con residencia en Aranda, dispuesto a viajar. Altos ingresos. Llamar mañanas: 947-509345.

NECESITO dos personas cuidar ovejas. Llamar 7 a 8, ☎ 988-810406.

SE NECESITA ayudante de mostrador. ☎ 206168.

SE NECESITA señora, compañía para Alicante. Imprescindible informes. Llamar de 2 a 4, ☎ 204604.

SE NECESITAN comerciales. Presentarse: Calle Diego Laínez, 5 - bajo, de 5 a 7, con fotografía reciente.

Compras y ventas

ORO, joyas, compro. Pago bien. Arco del Pilar, 4-1°.

QUIERE Ud. cercar? Disponemos de toda clase de materiales para cerramientos, postes, mallas, alambre-espino, portones, bastidores, etc. Cercados Reques. Fuentemilanos (Segovia)- ☎ 911-485176.

CHOPOS, magníficos plantones, dos años. Vivero Finca La Perdiguera. Castronuño (Valladolid). ☎ 91-2620290; 2623960. Horas oficina.

COMPRO oro, plata, joyas, monedas, antigüedades. Vitoria, 17, despacho 505. ☎ 204167. Burgos.

ANTIGUEDADES compra venta. Palacio de Arcos de la Llana. Abierto incluso festivos. 408069.

VENDO plantones de chopo, 3-4 metros de alto, 130.- Ptas. ☎ 170470.

VIVEROS Gallo. Frutales, chopos, plantas de jardinería. Covarrubias. ☎ 403047.

SE VENDE dos carros 1 metro x 1,50. 4 ruedas giratorias ideal para paquetería o coloniales. ☎ 380181.

VENDO Scalextri 4 pistas, nuevo. ☎ 480554.

Enseñanza

ACADEMIA Universitaria San Juan. Preparación todas las asignaturas: Empresariales, Industriales, Aparejadores, Obras Públicas, Turismo. Calle San Juan, 22, tercero, derecha. ☎ 275077. Comienzo inmediato.

BACHILLERATO, C.O.U., EGB., FP. Preparación todas las asignaturas. Comienzo inmediato. Acadamia Universitaria San Juan. 275077.

CELADORES Insalud. Comienzo lunes grupo intensivo. Mañana y tarde. Academia. Universitaria San Juan. 275077. Calle San Juan, 22 tercero.

Financieras

PROMOTORES inmobiliarios con ventas paralizadas. Industriales, particulares. Somos su solución. Admitimos colaboradores. 952 - 223379.

EN BURGOS: Créditos personales, hipotecas. Cancelamos embargos y cargas. Financiamos su negocio o vivienda. ☎ 210105.

Fincas

ISLA (Cantabria). Vendo apartamento playa, 70 m.², estrenar. 7.900.000.- ☎ 942-218896, (noches 236191).

PARTICULAR vende piso, zona Plaza Mayor, muy acondicionado. Llamar ☎ 207116, de 11 a 3. Abstenerse agencias.

SE VENDE gran finca, 280 Has. mucha agua, mitad regadío-secano-monte. Bien comunicada. Buen caserío. Provincia Palencia en autovía. ☎ 983-344404. Llamar a partir lunes.

EXPANDEX. Más de 50 pisos y apartamentos, nuevos y usados, todas las zonas, todos los precios. Servicio Inmobiliario Muelas. San Pablo, 24. ☎ 265251.

VENDO piso zona Lavaderos, dos meses para entrega de llaves. Abstenerse agencias. ☎ 236048, a partir 8 tarde.

PARTICULAR vende piso Avda. del Cid. 3, salón. ☎ 233528. Abstenerse agencias.

CHALETS próxima construcción. Zona autovía, zona Mirabueno. 3 y 4 dormitorios, 2 y 3 baños, garaje y bodega. ☎ 274000. Informes: Reyes Católicos, 10 - 11° A.

CHALETS aislados, Ibeas de Juarros. Parcela 300 m.². 2 plantas, 3 dormitorios, 2 baños. garaje. ☎ 274000.

PARTICULAR vende piso, exterior, reformado. San Francisco. ☎ 212779.

VENDO chalet en Villatoro. Garaje, jardín. Estrenar. Oportunidad. 273034.

POZA: Agencia Inmobiliaria. Calle vitoria, 27 - A, oficina 211. ☎ 273034.

POZA: Precioso apartamento amueblado, muy céntrico, 1, salón, exterior. Lujo.

POZA: Buhardilla céntrica reformar, 3, cocina, baño. Véala, pase oferta. 273034.

POZA: Magnífico chalet nueva construcción, 5 kms. Burgos. Jardín, garaje. 273034.

BARRIADA Zurbarán. Nuevo. Tres, salón, cocina, baño, aseo, terraza, garaje, trastero, soleado. 207087.

MARCOS General Vigón. 165 metros, seis, salón, dos baños. Exterior. Seminuevo. 273252.

MARCOS Francisco Salinas. Tres, salón. Exterior. Individualizado. Buena altura.

MARCOS Principio Ctra. de Arcos. dos, salón, exterior. Individualizado.

MARCOS Zona Santa Clara. 70 metros, tres, salón, individualizado.

MARCOS Zona Alhóndiga. Buhardilla, reformada. Individual de gas ciudad. 273252.

MARCOS Fuentecillas. 80 metros, tres, salón, individual de gas.

MARCOS Santiago. 80 metros. Tres, salón. Individualizado. 273252.

MARCOS Barrio San Cristóbal. 90 metros. Tres, salón, terraza. Exterior. Servicentrales.

MUÑOZ. Virgen Blanca. Cuatro, salón, estudio, garaje, servicentrales. 274724.

MUÑOZ. Concepción. Cuatro, salón, calefacción individual, gas. 274382; 274724.

MUÑOZ. Diego Polo. cinco, salón, garaje, calefacción individual gas. 274724.

MUÑOZ. Cabestreros. Tres, salón; calefacción individual. Laín Calvo, 20.

MUÑOZ. Illera. Unifamiliar, cuatro, salón, garajes, jardín. 274724; 274382.

MUÑOZ. Vitoria. Tres, salón, servicentrales. Exterior, 90 metros. 274724.

MUÑOZ. Grandmontagne. Tres, salón, garaje, exterior, servicentrales. 274724; 274382.

MUÑOZ. Entreplantas, céntricas, Gamonal. Exteriores. Laín Calvo, 20. 274382.

MUÑOZ. Multipropiedad. Vacaciones para siempre. Escritura pública. Marbella, Llanes. 274382.

MUÑOZ. Villatoro. Adosado. Tres, salón, baños, garajes, jardín. 274382; 274724.

MUÑOZ. Locales. Plaza San Pablo. Esquinas, 50 - 60 metros. 274382.

MUÑOZ. Pedro Alfaro. Cuatro, salón, garaje, trateros. Exterior. 274382.

ORTEGA-DELGADO Agencia Inmobiliaria. Avda. Reyes Católicos, 7-1°. 227941.

ORTEGA-DELGADO. Alfareros, dos, salón, calefacción individual, reformadísimo. 7.200.000.

ORTEGA-DELGADO. Padre Flórez, dos, salón, exterior. Buen precio. 227941.

ORTEGA-DELGADO. Mejor zona Gamonal, tres, salón, exterior, mejor altura.

ORTEGA-DELGADO: Apartamentos estrenar Plaza Mayor, ideal profesionales. 227941.

ORTEGA-DELGADO: Calle Madrid, estrenar, tres, salón, baño, aseo, garaje, trastero. 13.500.000.- Oportunidad.

ORTEGA-DELGADO: Pisos y apartamentos construcción, calle Avila, Alfareros, calefacción individual, garaje, trastero. 227941.

MARCOS Agencia Inmobiliaria. Calle Travesía del Mercado, número 2. Entreplanta (Hondillo). 273252.

ORTEGA: General Dávila, 6°, cuatro, salón, dos baños, calefacción central, exterior.

ORTEGA: Manuel de la Cuesta, tres, salón, acometida gas, armarios empotrados.

ORTEGA: San Nicolás, tres, salón, dos trasteros, exterior, soleado, mobiliario.

ORTEGA: San Roque, 5°, tres, salón, calefacción central, reformado, soleado.

ORTEGA: Alfareros, 4° piso, tres, salón, trastero, acometida gas, soleado.

ORTEGA: Emperador, tres, salón, exterior, acondicionado, garaje opción.

ORTEGA: Fátima, 5° piso, cuatro, salón, calefacción central, exterior. 262426.

ORTEGA: Luis Alberdi, tres, salón, dos baños, calefacción central, garaje.

ORTEGA: Sonsoles Ballve, tres, salón, calefacción central, garaje, exterior. 262426.

HERRERIA: Agencia Propiedad Inmobiliaria. San Lesmes, 18 1° Drcha. 201460.

HERRERIA: Sanjurjo: tres, salón, cocina, baño, calefacción central. Buen precio.

HERRERIA: Fátima: estrenar, tres, salón, dos baños, garaje, trastero, gas.

HERRERIA: General Mola: cinco, salón, dos baños, garaje, ascensor, servicentrales.

HERRERIA: Morco: vendo alquilo entreplanta 160 m.², acondicionada.

NUESTROS TELEFONOS:

ADMINISTRACIÓN	268375
	265768
	266768
REDACCION	267280

BURGENSE DB

Páginas especiales
los domingos
en
DIARIO DE BURGOS

- La imagen es fugaz
- La palabra muere rápidamente
- Lo impreso permanece

Confíe sus anuncios a

Diario de Burgos,

Periódico de mayor difusión en Burgos y Provincia

Dos ojos para toda la vida

Presteles atención y cada 2 años REVISION

Garantía de confort y seguridad en el trabajo

CAMPAÑA DE PROTECCION OCULAR

ASOCIACION DE UTILIDAD PUBLICA

ANUNCIOS EN ESTA SECCION Si quiere anunciarse en esta Sección, diríjase a nuestra Administración, Agencias de Publicidad o al corresponsal de DIARIO DE BURGOS en su localidad.

M.C.D. 2018

Fincas

GIL-MERINO: Plaza Vega, dos, salón, a estrenar. Visítelo. Calle Santander, número 3 - 1° Izda. 274865.

GIL-MERINO: Dúplex y apartamentos en construcción, próxima entrega. 274865.

GIL-MERINO: Condesa Mencía: Cuatro, salón, baños, garaje, a estrenar. 274865.

GIL-MERINO: Avda. del Cid: Tres, salón, dos baños. Altura ideal. Servicentrales. Calle Santander, número 3 - 1° Izda. 274865.

GIL-MERINO: Oportunidad: San Bruno, tres, salón, soleado. Servicentrales. 274865.

CONDESA Mencía, G-3, entrega Abril 91, cuatro, salón, dos baños, garaje y trastero. Exterior. ☎ 262426.

ZONA Calle San Pablo, 3°, soleado, estrenar. Tres, salón, trastero y garaje. Ortega: 262426.

POR TRASLADO Vendo mejor zona, Pentasa-3, esquina 200 metros planta, 150 metros entreplanta, totalmente acondicionada, divisible. Gran oportunidad. Ortega. 262426.

DELAFUENTE: Piso Villar Pilar. Cinco, salón, dos baños, aseo, trastero, tres garajes. San Pablo, 12 C.

DELAFUENTE: Piso, Barriada Juan XXIII, tres, salón, calefacción gas, exterior.

DELAFUENTE: Piso Cuarteles, tres amplias, salón, dos baños, garaje, trastero, cocina amueblada. 265142.

DELAFUENTE: Piso, Avenida Constitución, tres, salón, individual, soleado. Mejoras. 265142.

DELAFUENTE: Piso, Plaza San Pablo, tres, salón, central, exterior.

DELAFUENTE: Piso, Legión Española, tres, amplio salón, central, trastero, terraza.

DELAFUENTE: Piso, frente Cruz Roja, cuatro, salón, comedor, baño, aseo, servicentrales, soleado.

DELAFUENTE: Estupendo piso, calle San Pablo, cinco, salón, baño, aseo, garaje.

DELAFUENTE: Piso tres, salon, cocina amueblada, mejoras, garaje, próximo Vigón.

DELAFUENTE: Cafetería próxima calle San Pablo, 65 metros. Rentabilidad asegurada. Económica.

DELAFUENTE: Local 200 metros, esquina, mucho escaparate, divisible, Martínez del Campo.

DELAFUENTE: Vendo local 50 metros, instalado video club, con/sin películas. Eladio Perlado.

VENDO piso, Francisco Grandmontagne. ☎ 215449.

COMPRO participaciones de herencias, no importa situación legal. ☎ 202890.

SANTOS. General Vigón. Extraordinario piso, 170 metros, exterior, inmejorables vistas, precio negociar. Julio Sáez Hoya, 8.

SANTOS. Residencial Reyes Católicos. Cuatro, salón, baños, garaje, trastero, buen precio.

SANTOS. Sagrada Familia, 4°. 120 metros, cuatro, salón, baños, central.

SANTOS. Chalet, 400 metros construcción, primerísima calidad, 1.000 metros terreno. Tomillares.

SANTOS. Chalet Quintanilla Vivar. Dos plantas, cuatro, salón, baños, garaje, merendero.

SANTOS. Vendo apartamentos junto Plaza Mayor, un dormitorio, salón, reformados.

SANTOS. Calle Concepción. Dos, salón, gas ciudad, comunidad 700.-. 275142.

SANTOS. Buhardilla, reformadísima, dormitorio, salón, chimenea francesa, amueblada totalmente. Económica.

SANTOS. Residencial Reyes Católicos. Vendo apartamento, dos, salón, exterior. 275142.

SANTOS. Plaza Lavaderos. Vendo apartamento, nuevo, dos, salón, con reformas.

SANTOS. Luis Alberdi, 7°, 110 metros, tres, salón, baños, servicentrales.

SANTOS. Avda. Constitución. 8°, tres, salón, amueblado, exterior, trastero, calefacción.

SANTOS. Vitoria (Gamonal). Apartamento exterior, dos, salón, servicentrales, buen precio.

SANTOS. Vendo nave Pentasa. 350 metros, oficinas, servicios, instalación fuerza. 275142.

SANTOS. Vendo naves en construcción, junto carretera General, desde 450 metros.

SANTOS. Locales céntricos, San Gil, San Francisco, Rey Don Pedro. Desde 3.600.000.-.

SANTOS. Calle Briviesca. Vendo local reformado, 50 m.², buen precio.

SANTOS. Oportunidad. Vendo cafetería, zona discoteca, tres plantas, acondicionada. 275142.

SANTOS. Urge venta piso San Bruno. Tres, salón, todo exterior, servicentrales, trastero, buen precio.

PARTICULAR, vendo piso, zona Avda. del Cid. ☎ 216269.

VENDO piso en Calzadas, 9. ☎ 272492 y 480828.

VENDO casa nueva con terreno, en Barriada Illera. ☎ 234853.

PRIGO. Avda. del Cid. Dos, salón, armarios. Luminoso. Exterior. 11.890.

PRIGO. San Bruno. Amueblado. Dos, salón, baño. Calefacción individual. Exterior. 11.827.

PRIGO. Calera. Cuatro, salón, baño, aseo. Soleado, 22.000.000 pesetas. 11.756.

PRIGO. San Zoles. Cinco, salón, cocina amueblada, despensa, trastero, soleado. 11.731.

PRIGO. Fco. Salinas. Dos, salón, cocina amueblada, revalorice dinero. 11.725.

PRIGO. Avda. Cid. Piso, tres, salón, armarios. Grandiosa rentabilidad. 11.721.

PRIGO. Bda. Juan XXIII. Tres, salón, amplia cocina, puerta blindada. Soleado. 11.694.

PRIGO. Plaza Foramontanos. 40 m.² instalado, entreplanta, zona comercial. 11.637.

PRIGO. Lavaderos. Dos, salón, cocina exterior, terraza, calefacción gas. 11.539.

PRIGO. Crucero San Julian. Tres, salón. Completamente amueblado. 8.500.000. 11.517.

PRIGO. Vitoria. Tres, grandioso salón, todo reformado. Multiplique dinero. 11.485.

PRIGO. Madrid. Apartamento, dos, salón, exterior, claridad. Reformado. .8.500.000.- 11.426.

VENDO piso. Alfonso X El Sabio, 46.1°. Soleado. 236201.

SE VENDE apartamento zona Vadillos. Informes: ☎ 275350. Dos dormitorios, salón, soleado. Precio económico.

MAGDA González. Inmobiliaria. Calle Santander, 6 - bajo. ☎ 263954.

MAGDA González. San Zoles. Dos, salón, calefacción, gas propano, soleado.

MAGDA González. Puebla. Uno, salón, terraza, calefacción gas, amueblado, reformado.

MAGDA González. San Julian. Tres, salón, trastero, soleado. Oportunidad.

MAGDA González. Barriada Inmaculada. Tres, salón, terraza cubierta, exterior. Soleado.

MAGDA González. La Torres. Tres, salón, calefacción gas, totalmente exterior.

MAGDA González. Fuentecillas. Dos, salón, cocina amueblada, altura ideal. Soleado.

MAGDA González. Emperador. Tres, salón, cocina amueblada, calefacción central.

INMOBILIARIA Gamonal. Carmen. Cuatro, salón, cocina amueblada, baño, aseo, terrazas. Calle Vitoria, 175-1°-F. 218659.

INMOBILIARIA Gamonal. Carretera Poza. Dos, salón, terrazas, totalmente reformado, garaje.

INMOBILIARIA Gamonal. Vitoria. Dos, salón, cocina, centralizado, terraza, reformado. 8.500.000.-.

INMOBILIARIA Gamonal. Barriada Illera. Casa unifamiliar, dos entradas, jardín. 450 m.².

INMOBILIARIA Gamonal. Plaza San Bruno. Cuatro, salón, cocina amueblada, mejoras.

INMOBILIAIRA Gamonal. Barriada Inmaculada. Tres, salón, cocina, baño, soleado. Económico.

MELON. Agente de la Propiedad. Francisco Grandmontagne, 5-1°-G. ☎ 231474.

MELON. Madrid. Cuarto, apartamento, amplio salón, centralizado, parquet, mejoras, gotelé.

MELON. Barrida Juan XXIII. Tres, salón, con terraza cubierta, gotelé.

MELON. Dos dormitorios, alcoba, trastero, gotelé, buena zona. Infórmese.

MELON. San Juan. Centro de Burgos. Tres, trastero, facilidades pago.

MELON. Avila. Tercero, tres dormitorios, amplia cocina, parquet, terraza cubierta.

MELON. Las Torres. Tres dormitorios, baño, aseo, terrazas, armarios empotrados.

MELON. Casa Vega. Dos dormitorios, parquet, soleado, trastero, comunitario.

MELON. Emperador. Casa tres plantas, 150 m.², trastero doble, soleado.

Fincas Rústicas

VENDO a 6 kms. Burgos, 800 metros, agua, luz. ☎ 233570.

GIL-MERINO: 10 kms. Burgos, 15.000 metros, pié carretera N-1. Calle Santander, número 3 - 1°. Drcha. 274865.

PRIGO. Santibáñez Zarzaguda, 21 kms. casa piedra. Terreno. Reformado. 10.844.

PRIGO. Precioso chalet en Madrigalejo, con piscina, garaje, bodega. 10.598.

PRIGO. Pradoluengo. Cuatro plantas, 170 metros por planta, calefacción, garaje. 10.155.

PRIGO. Villamayor de Treviño. Precioso chalet, 4000 metros de terreno. 10073.

PRIGO. Quintanilla de Vivar. Nueva construcción. Chimenea francesa, jardín. 8.067.

MAGDA González. Pedrosa del Príncipe. Cincuenta áreas, regadío, instalación agua.

MAGDA González. Iglesiarrubia. Casa, terreno 300 m.², pajar y corrales.

Ganados y aperos

VENDO 100 corderas. Llamar ☎ 441198.

PICADORAS eléctricas para las matanzas. Cuchillería Fermiñán. San Cosme, 10. ☎ 205636.

PARA podar, todo tipo de herramientas en Cuchillería Fermiñán, San Cosme, 10, (junto Plaza Vega). ☎ 205636.

VENDO empacadoras New Holland, John Deere y Walles. ☎ 941-434076.

Huéspedes

NECESITO dos chicas para compartir habitación. ☎ 219869, llamar tardes.

CEDO habitación y cocina a señoritas. ☎ 206078.

CEDO habitación a caballero, calefacción, baño caliente, económico. 273804.

Pérdidos

EXTRAVIO perro Pointer pinto, blanco-negro, sin rabo. Gratificaré. 264863.

DESAPARECIDOS dos perros Galgos. Villalonquéjar. Carlos Saldaña.

Traspasos

SE TRASPASA peluquería en funcionamiento. Llamar al ☎ 200220, a partir de las 8,30 en adelante.

EXPANDEX. Zona Gral. Yagüe. Esquina 200 m.², reformado. Servicio Inmobiliario Muelas. San Pablo, 24. ☎ 272359.

MUÑOZ. Cafés-bar. Céntricos, magníficas zonas. Laín Calvo, 20. 274382.

HERRERIA: Sanjurjo: Bar nuevo instalado: cualquier negocio, tiempo indefinido. Se admiten ofertas. 201460.

GIL-MERINO: Estupendo negocio en funcionamiento. Traspaso indefinido: 4.000.000 pesetas. Renta mínima. Calle Santander, número 3 - 1°. Izda. 274865.

DELAFUENTE: Ocasión. Por retiro, charcutería alimentación, Gamonal, gran clientela, 8.750 renta. Barato. San Pablo, 12 C.

DELAFUENTE: Cafetería impecable, próxima calle San Pablo, dos entradas, mucha clientela.

DELAFUENTE: Tienda confección, imposible atender, mucha clientela. San Pedro Felices, barata.

PRIGO. Martínez del Campo. 145 m.² traspaso. Multiplique dinero rápidamente. 11.876.

PRIGO. Avda. Constitución. Local traspaso 67 m.² entreplanta, instalado. Panadería. 11.728.

MAGDA González. Petronila Casado. Local funcionando, con agua, luz y aseo.

Varios

PRO-VIDA en Burgos: San Pablo, 12 - C, 1°, en Valladolid: San Luis, 8 3°. ☎ 983-299471.

SE ARREGLAN persianas, rieles de cortinas, todas clases. ☎ 262107.

¡ATENCION! Hacemos reparaciones tejados y canalones, tela asfáltica. ☎ 480371.

PINTURA en general. Presupuestos sin compromiso. ☎ 273150.

HOJALATERIA. Reparación de canalones y tejados. Colocación de nuevos y tela asfáltica. ☎ 273866.

ATENCION Hacemos reparaciones tejados y canalones, tela asfáltica. ☎ 480400.

HACEMOS trabajos de fontanería albañilería. Atendemos en el día. ☎ 441086.

VENUS agencia matrimonial. Amplio fichero esta zona, seriedad, rapidez, psicología. Excelente servicio. 981 - 234240.

PARASICOLOGIA Lectura de las cartas del Tarot. Seriedad, discreción. 212683.

AGENCIA Matrimonial Iris Burgos. Atractiva, 40 años, formal. Luis Alberdi, 1 entreplanta, oficina 9. ☎ 480750.

SE OFRECE autónomo con furgón propio. ☎ 207936.

DIARIO de Burgos. El periódico de mayor difusión en Burgos, capital y provincia.

ANUNCIESE en esta sección. La difusión de su anuncio está plenamente asegurada.

EL 80% de los lectores burgaleses de periódicos, leen diariamente DIARIO DE BURGOS.

ANUNCIOS ECONOMICOS

EN

Diario de Burgos

Fundado en 1891

GENERALES CLASIFICADOS

★

POR PALABRAS

★

EN ESTE MISMO ESPACIO

DE

¡GRAN EFICACIA!

AVISO A LOS SUSCRIPTORES

PARA ASEGURARSE UNA BUENA RECEPCION DE **DIARIO DE BURGOS**

COMUNIQUENOS

- Su cambio de domicilio.
- Irregularidades en la recepción del Diario.

Diríjase a:

Jefe de Distribución y Ventas
San Pedro de Cardeña, 34. 09002 BURGOS
Teléfono: 26 83 75

ANUNCIOS EN ESTA SECCION

Si quiere anunciarse en esta Sección, diríjase a nuestra Administración, Agencias de Publicidad o al corresponsal de DIARIO DE BURGOS en su localidad.

BOLETIN DE SUSCRIPCION

Diario de Burgos

Departamento de Distribución y Ventas

C/. San Pedro Cardeña, 34. ☎ 268375 Apartado 46 - 09002 BURGOS

PRECIOS DE SUSCRIPCION

	trimestre	semestre	año
Capital	7.080	14.160	28.320
Fuera de la Capital	7.080	14.160	28.320

FORMA DE PAGO (Indico con una X la forma en que abonaré mi suscripción).

- ○ Recibo en domicilio (sólo Burgos capital).
- ○ Contra reembolso (fuera capital)
- ○ Cheque bancario, giro postal.
- ○ Domiciliación Bancaria.

EL COBRO SERA POR ADELANTADO

D. .....
Población ..... Calle ..... n.° .....
piso ..... Desea suscribirse a DIARIO DE BURGOS a partir del día 1.° del mes de ..... de 198...., por un período de .....
(mes, trimestre, semestre o año).

DOMICILIACION BANCARIA

Muy señores míos:
Les ruego que con cargo a la cuenta núm .....
atiendan hasta nuevo aviso los recibos presentados por DIARIO DE BURGOS, a mi nombre.

Banco o Caja de Ahorros .....
Agencia ..... Dirección .....
Localidad ..... Nombre o razón social del titular de la cuenta .....
..... Fecha .....

Firma

M.C.D. 2018

MINUTAJE T.V.

tve1

07,45 **Carta de ajuste**
08,00 **Buenos días**
09,15 **En buena hora**. Incluye «La Isla» (episodio núm. 45) y «Santa Bárbara» (episodio núm. 416).

Protagonistas de un culebrón que ya pasa de los 400 capítlos: «Santa Bárbara»

10,45 **Telediario**
11,40 **Telediario**
12,55 **Telediario**
13,00 **Avance informativo Castilla y León**
13,03 **Para todos los públicos**
13,30 **Telecomedia**. – Mi hermana Dorothy «¿Quién era aquel caballero con el que te vi anoche»?
14,00 **Informativo regional Castilla y León**
14,30 **No te rías que es peor**
15,00 **Telediario - 1**
15,35 **La dama de rosa**. Episodio núm. 17
16,30 **Esta es su casa**
17,25 **Telediario**
17,30 **Con la manos en la masa**
18,00 **El duende del globo**
18,05 **Los mundos de Yupi**
18,30 **Cajón desastre**
19,20 **Informativo regional Castilla y León**
19,35 **Jóvenes jinetes**
20,30 **Telediario - 2**
21,00 **Noche de humor**. Incluye las series «Juzgado de Guardia» (Enhorabuena, Sra. Robinson) y «Las chicas de oro» (Intercambio extranjero)

El juez Harry y la abogada defensora, una pareja de amores y desamores

22,05 **Estrenos TV** «Raíces: un regalo de Kunta Kinte»
23,40 **En portada**
00,10 **Diario noche**
00,40 **Platos rotos.** – «Adivina quien duerme esta noche»

Verónica Forqué en «Platos rotos»

01,05 **Despedida y cierre**

tve2

07,45 **Carta de ajuste**
08,00 **Dibuja - 2**
09,00 **TV Educativa**
11,00 **La hora de....** La hora de la salud
12,00 **Galería de música**
13,00 **KLIP**
13,30 **Barrio Sésamo**
13,55 **Dibuja - 2.** Los Picapiedra. Después de un accidentado viaje y de una clara demostración de la forma suicida de conducir de Pedro, los Picapiedra y los Mármol llegan por fin a Roca Vegas, el lugar que ambos matrimonios han elegido para disfrutar de dos hermosas semanas de vacaciones.
14,30 **Noticias**
14,35 **Historias de cada día**. «La naranja del pobre»
15,30 **Nuestro bello planeta.** Primera parte de un programa especial realizado por un consorcio de ocho televisiones públicas de Asia, Europa, América del Norte y Australia, que se unieron para realizar una visión sin precedentes de la creciente destrucción del medio ambiente
16,25 **Noticias**
16,30 **Primera sesión** «Sucede todas las primaveras». Comedia. De Lloyd Bacon. USA, 1949. B/N. Dur.: 85 minutos. Intérpretes: Ray Milland, Jean Petersen, Paul Douglas, Ed Bagley, Ray Collins. (★★).
18,00 **Noticias**
18,05 **Plastic**
18,35 **Videomix**
19,00 **Personas geniales**
19,55 **Noticias**
20,00 **Estadio 2.** Supercopa. Partido Real Madrid F.C. Barcelona
21,30 **Noticias**
22,45 **Relatos TV**. Furia de ángeles. Enfrascados en los casos en los que trabajan siempre y que siempre acaban en éxito, Jennifer Parker y su socio Ken Bailey disfrutan con la práctica de su profesión que va en continuo ascenso. El romance de Jennifer con Warner, que ya ha conseguido llegar al Senado, acaba fracasando.
00,15 **Testigos del Siglo XX**
01,10 **Ultima sesión** «La orgía». Comedia. De Francesc Bellmunt. España, 1977. Color. Dur.: 100 minutos. Intérpretes: Juanjo Puigcorbé, Alicia Orozco, Silvia Munt, Mercedes Colina, Vicky Peña, Carme Elías, Ricardo Borrás, Pep Fortuny, Tony Maroño. (★).

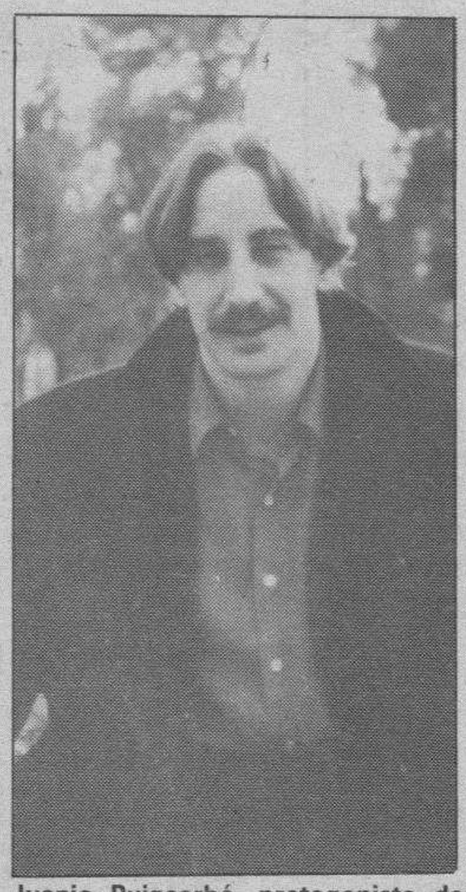

Juanjo Puigcorbé, protagonista de «La orgía»

02,55 **Despedida y cierre**

LO QUE HAY QUE VER ...

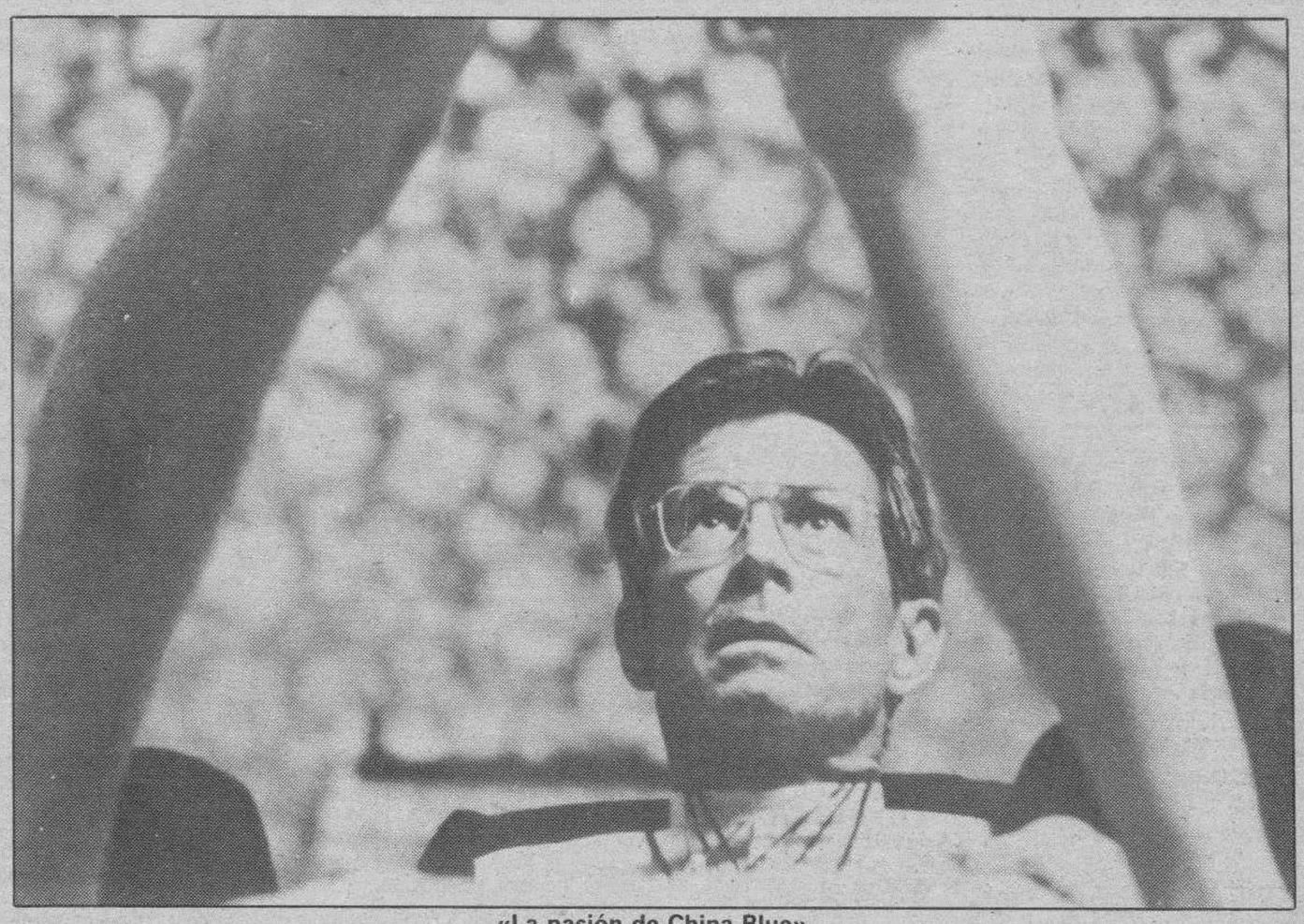

«La pasión de China Blue»

«La pasión de China Blue», en Tele 5

Joaquín Revuelta

La propuesta más atractiva de la jornada cinematográfica corre a cargo de Tele 5 con la emisión de la película de Ken Russel «La pasión de China Blue», una cinta erótica que tiene como principal aliciente la presencia de la sensual Katheleen Turner.

Tras el gran éxito conseguido con «Fuego en el cuerpo» la Turner tuvo ante sí el mayor reto de su carrera al encarnar a una mujer de doble vida que trabaja de día como diseñadora de moda y de noche como prostituta de lujo en el barrio chino.

Este verdadero «tour de force» para cualquier actriz fue aprovechado convenientemente por la versátil actriz, que realiza una de las composiciones más brillantes de su fulgurante trayectoria profesional.

Los habituales «excesos» de Russel y la histriónica interpretación de Anthony Perkins no lograron eclipsar a una Katheleen particularmente fascinante en su encarnación de la prostituta «China Azul».

Katheleen volvería a desconcertar a la crítica con su composición de la ingenua y enamoradiza escritora Joan Wiler en «Tras el corazón verde». Pero en este film de hoy, sobre otras cualidades y atractivos de esta actriz en la cresta de la ola, en la cima de la más absoluta popularidad, destaca, como ya ocurriera en «Fuego en el cuerpo» junto a un impensable William Hurt, su sensual manera de enfrentarse a la cámara.

TELEMANDO

«El barullo catastral», la «torre de Babel» y una moderadora desbordada

Madrid (Colpisa, por Mercedes Rodríguez).– El catastro no es una palabra agradable, ni siquiera en su significado semántico. Sólo con añadirle una sola fe se convierte en un término aún más tremendo. El pasado lunes, el debate que modera Mercé Remolí en TVE-1 trató de abordar este asunto que se ha retenido en un cajón gubernamental, de momento, a la vista de las airadas reacciones.

Allí estaba el Secretario de Estado de Hacienda, José Borrell, en su sufrida calidad de diana, aunque los dardos anticatastrales presentes en el estudio perdieron su objetivo al cruzarse unos con otros. Y de nuevo la palabra desembocó en un afeado continente. Quienes siguen sus manifestaciones públicas comentan que Borrell es un buen comunicador, que tiene una especial cualidad para expresar sus planteamientos con una claridad convincente. Pero el estudio de Torrespaña se convirtió en un moscón colectivo que le impidió al Secretario de Estado avanzar en la justificación catastral.

Los alcaldes presentes, de Córdoba, Valladolid, Toledo y Madrid colocaban sus palabras una encima de la otra hasta que el edil madrileño, a la sazón Agustín Rodríguez Sahagún, rodeaba con su soniquete la montaña de voces y el auditorio terminaba desplomándose.

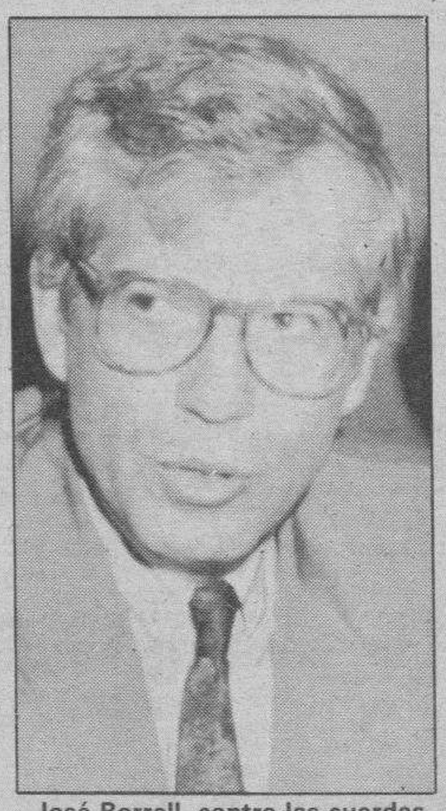

José Borrell, contra las cuerdas

«¡Por favor, señor Rodríguez Sahagún!», le amonestaba la periodista, tratando de callar la incontinencia verbal del alcalde madrileño, que en todo caso llegaba a reducirse a susurros, pero nunca a silencio. «¡Es alucinante!, no sabe usted lo que dice», replicaba un Borrell contenido en un reducido espacio dialéctico que hacía imposible manifestar sus dotes para la explicación. «El catastro se implantará cuando exista suficiente información», articulaba el representante de Hacienda para quien la polémica se resume a eso, a explicar bien las cosas. Entre la torre de Babel parlante se llegó a oír el archipopular término de consenso, que portaba Rodríguez Sahagún como bandera de sus mejores tiempos, y el de diálogo entre fuerzas políticas y sociales, pero Borrell nada respondía a la petición global

El tiempo se vino encima y Mercé Remolí se dirigió a la cámara con un optimista «espero que este programa haya servido para aclarar el tema» al que el Secretario de Estado interpuso el último susurro: «lo dudo». Puede que las dudas de Borrell no tengan fundamento, que el barullo sea, en fin, una forma de sacar claras conclusiones. A Borrell se le imagina más en el discurso del profesor-alumno.

M.C.D. 2018

AGENDA

Santoral

Ss. Juana Francisca F. de Chantal, fdra.; Sineto, Amonaria, Dionisia, Mercuria, Epímaco, Alejandro, Hermógenes, Donato, Eulogio, Arsenio, Geroncio, Marcial, Majencio, Constancio, Crescencio, Justino, ms.; Colma, cf.; Florencio, ab.; Corentino, Diogeniano, Vicenilo, obs.; Bertoaria, abdsa.

Misa: De Feria. De S.J. Francisca.

Registro Civil

Nacimientos.—Mónica Ruiz y Antón, Rodrigo Bascantes y Nestar, Mario Alonso y Gandía, María Gómez y Ucero, David Velasco y Tejero y Alba Pérez y Pérez.

Defunciones.—Paula Toston y Puente, de Burgos, 71 años; Cecilio Vivanco y Echeandía, de Valmaseda, 68 años; Isidora Portal y Alonso, de Mecerreyes, 86 años; Pilar Ramírez y Soler, de Alicante, 84 años; Eusebio Machón y Julián, de Burgos, 34 años.

FUNERARIA
San José
SERVICIO PERMANENTE
CAPILLAS VELATORIAS
Avda. del Cid, 83
Tfnos. 20 94 52 - 22 29 07

Boletín meteorológico

Datos recogidos ayer en el Observatorio Meteorológico del aeródromo militar de Villafría.

Barómetro. — Presión atmosférica, 684,5 milímetros de mercurio.

Temperatura ambiente: Máxima, de 2,5 a las 14 horas.

Mínima, 0,2 a la 1

Viento: Nornoroeste.

Lluvia: 9.

Humedad: 92%.

Datos recogidos ayer en el Observatorio Meteorológico del Instituto de Enseñanza Media Cardenal López de Mendoza.

Barómetro.— Presión atmosférica, 689,2 milímetros de mercurio.

Temperatura ambiente: Máxima, de 3 grados a las 14,00 horas.

Mínima, 0,4 a la 1.

Viento: Norte.

Lluvia: 9,8.

Humedad: 82%.

Farmacias

Servicio de guardia. — De nueve y media de la mañana a once de la noche, González C. Iglesias, Avenida del Cid, 6. González García, Arzobispo de Castro, 1, (Gamonal). M.ª Angeles de Domingo, General Mola, 3.

Servicio de urgencia. — De once de la noche a nueve y media de la mañana, González García, Arzobispo de Castro, 1, (Gamonal). M.ª Angeles de Domingo, General Mola, 3.

CUPON PRO CIEGOS
Nº 91.468
premiado
MUEBLES evelio
Gral. Yagüe, 32

Viajes

Ferrocarril:
RENFE
Información 20 35 60
Paquexprés 20 95 20
Despacho Central 20 17 19
Miranda 31 20 05
Aranda 50 04 85

Estación de Autobuses:
Estac. de autobuses 26 55 65
Soto y Alonso 26 64 71
La Serrana 26 89 95
Continental 20 16 35
ANSA 26 29 29
Amaya 26 90 32
Pedrosa 26 90 32
Simón 26 90 32
Arceredillo 26 83 47
El Noroeste 26 38 02
Pisuerga 26 38 02
Enatcar 26 64 71
Iberbús 26 88 00
Jiménez 26 69 30

Aeropuertos:
Madrid ..... (91) 205 83 43
Bilbao ..... (94) 453 06 40
Valladolid ..... (983) 25 92 12
Vitoria ..... (945) 27 33 00

Aduana 23 58 33

Taxis

Avda. Cid. Res. Sani.	22 80 56
P. Sto. Dom. Guzmán	20 30 55
Conde Jordana	20 30 88
Plaza de Vega	26 28 62
Avda. Eladio Perlado	21 96 97
C/. Vitoria (B. J. XXIII)	22 44 06
P.° de los Pisones	26 32 35

Urgencias

Servicio de Policía	0 91
Serv. Pol. Municipal	0 92
Policía Municipal	28 88 34
y	28 88 39
Guardia Civil	22 90 04
Comisaría	27 68 01
Gobierno Civil	20 55 00
Jefatura de Atestados	23 24 11
Jefatura Prov. Tráfico	22 11 12
Bomberos (emerg.)	0 80
y	28 88 38
Casa de Socorro	26 14 10
Hospital G. Yagüe	28 18 18
S. S. (Urgen. Resi.)	28 18 00
A. Alcoho. Anó.	23 65 52
S.O.S. droga	26 36 00
Cruz Roja	22 15 00
Hospital Provincial	23 50 11
Tele SOS Burgos	20 90 90
Teléfono Esperanza	20 42 42
Gas Natural, averías	23 44 00
Iberduero, avisos	22 10 81
Ambulancia (partc.)	20 94 52
RENFE	20 35 60
Obras Públicas	22 45 00
Tele Ruta	91-4417222

Miranda de Ebro

Bomberos	31 00 00
Guardia Civil	31 00 39
Seguridad Social	34 90 00
Cruz Roja	31 00 37
Policía	31 00 95
Gas natural	33 23 33

Aranda de Duero

Bomberos	50 32 00
Guardia Civil	50 00 86
Cruz Roja	50 26 18
Policía	50 29 04
Gas Natural	50 06 04

Lerma

Guardia Civil	17 00 37
Cruz Roja	17 00 60

Roa

Guardia Civil	54 00 13
Cruz Roja	54 01 84

Medina de Pomar

Guardia Civil	11 07 06
Centro de Salud	11 16 20

Briviesca

Cuardia Civil	59 00 34
Cruz Roja	59 08 28

Belorado

Guardia Civil	58 00 46
Cruz Roja	58 01 89

Villarcayo

Guardia Civil	10 00 17
Cruz Roja	10 01 18

Salas de los Infantes

Guardia Civil	38 00 10
Ambulancia Municipal	38 00 21
Serv. Prev. y Salv.	38 09 89
y	38 00 21
Centro de Salud	38 03 47

Villadiego

Guardia Civil	36 00 04
Ambu. e Incendios	36 00 04
y	36 00 01

Medina de Pomar

Guardia Civil	11 07 06

Espinosa de los Monteros

Guardia Civil	12 00 05
Cruz Roja	12 03 93

Melgar de Fernamental

Guardia Civil	37 20 18
Ambulancia:	
Guardia Civil	37 20 18
Centro G. Médicas	37 25 95

Valle de Mena

Cruz Roja	12 62 92

Monumentos de Burgos

Horario de visita

Catedral.— Todos los días, 9,30-13,00 y 16,00-19,00. 200 pts. y 125 grupos de 10, colegios, 75.

Colegiata de Covarrubias (Telf. 403011). — Martes, cerrado. Laborables: Sólo a las 10,30-13,30-16,30-18,30. Sábados y domingos, 10,00-14,00 y 16,00-19,00. 100 pesetas y grupos 50 pesetas. Colegios, 25.

Iglesia de San Nicolás.— Laborables, 18,30-20,00 horas. Lunes, 9,00-14,00 y 17,00-21,00. Sábados, 9,00-14,00 y 18,30-20,00. Festivos, 9,00-14,00 y 17,00-18,00.

Iglesia de San Esteban.— Llamar a la casa parroquial: 20 70 95.

Museo Monográfico de pintura «Marceliano Santa María».— Lunes y festivos, cerrado. Laborables, 10,00-14,00 y 17,00-20,00.— Domingos, 10,00-14,00.— 25 pts. Gratis colegios y estudiantes con profesores. Jubilados gratis sábados, previa solicitud y en grupos.

Museo arqueológico «Casa de Miranda».— Calles Miranda y Calera. Domingos y festivos, cerrado. Laborables, 10,00-13,00 y 16,45-19,15. Sábados, 11-13,00.— Extranjeros, 200 pts. Españoles, gratis con el D.N.I.

Monasterio de las Huelgas.— Lunes, cerrado. Laborables, 11,00-13,15 y 16,00-17,15. Domingos, 11-13,15. 300 pts. persona. 225 pts. grupos. 100 pts. colegios y jubilados. Los miércoles de cada semana la visita es gratuita.

Cartuja de Miraflores.— Misa laborables: 9,00; festivos: 7,30 y 10,15. Visita laborables, 10,15-15,00 y 16,00-18,00. Visita festivos, 11,20-12,30, 13,00-15,00 y 16,00-18,00.

Iglesia de Santa Agueda.— Abierta horas de culto.

Iglesia de San Gil.— Abierta horas de culto.

Iglesia de San Lorenzo.— Abierta horas de culto.

Iglesia de San Lesmes.— Abierta horas de culto.

Monasterio de San Pedro de Cardeña.— Misa festivos: 11,00. Visita laborables: 9,30-13,00 y 15,30-18,00. Visita festivos: 12,00-14,00 y 15,00-18,00. 100 pesetas persona y 75 en grupos a partir de 30, colegios, 50.

Monasterio de Santo Domingo de Silos.— Laborables, 10,00-13,00 y 16,30-18,00. Festivos, 16,30-18,00.— 100 pts. Grupos de 25 y estudiantes, 50 pts. Misa (canto Gregoriano): Laborables 9,00. Festivos, 12,00. Vísperas (canto Gregoriano), 19,00.

Coches de línea

Salidas a:
Adrada de Haza: 14,00 (lu., mi., vi.: 18,00, fes. no)
Aguilar de Campoo-Cervera de Pisuerga: 9,30 (ju. y sa.)
Aguilar de Campoo-Cervera de Pisuerga: 17,00 (diario, dom. y fes. no)
Aranda de Duero: 7 - 10,45 - 13,00 - 13,30 - 15,30 - 17,30 - 19,30 (diario, dom. no)
Arenillas de Ríopisuerga: 14,00 - 19,00 (diario, sab.: 14,00, dom. y fes. no)
Arija: 17,30 (lu., mi., vi.: 18,00, fes. no)
Alar del Rey: 17,30 (diario, vi.: 18,30, sab.: 13,30, dom. y fes. no)
Barcelona (directo por autopista): 10,45 15,00 - 23,00 (diario, dom. no)
Belorado: 13,30-18,15 (diario, vi.: por Cerratón 19,00; dom. y fes. no)
Bilbao (directo): 8,00-10,30-16,00 (diario, dom. y fes. no)
Bilbao: 7,15-12,00-14,00-18,00 (diario, dom. y fes. no)
Bilbao-Espinosa de los Monteros: 14,00-18,00 (diario, dom. y fes. no)
Briviesca: 7,45 - 10,30 - 12,30 - 13,30 17,45 - 19,30 (diario, sab.: 17,45-19,30, dom. y fes. no)
Cabia (por Cayuela-Albillos): 18,30 (lun. y vi., fes. no)
Carcedo de Burgos: 12,45 (vi. fes. no)
Castrojeriz-Arenillas: 14,00 (diario; ju. dom. y fes. no)
Covaleda: 18,30 (diario, dom. y fes. no)
Eibar: 16,30 (diario, dom. y fes. no).
Fresneda de la Sierra: 19,30 (diario, dom. y fes. no)
Frías-Oña: 17,45 (diario, sab.: 13,30, dom. y fes. no)
Fuentes de Oñoro-Ciudad Rodrigo-Salamanca-Zamora-Toro-Valladolid-San Sebastián-Irún: 16,30 (diario, dom. no)
Hoyales-Roa: 18,00 (lu., mi., vi., sa.: 14,00, fes. no)
Irún: 10,45-14,15 (diario).
Irún-San Sebastián-Valladolid-Toro-Zamora-Salamanca-Ciudad Rodrigo-Fuentes de Oñoro: 10,30 (diario, dom. no)
León: 12,00 (diario, dom. y fes. no)
Lerma (por Tordueles): 14,00 (mi., sa., fes. no)
Lerma (por Tordueles): 14,00 - 18,30 (lu., ma., ju., vi.: 19,15, fes. no)
Logroño (por Briviesca): 7,45 - 10,30 12,30 (diario, dom. y fes. no)
Logroño (por Belorado): 8,30 - 13,00 16,30 - 20,15 (diario, dom. y fes. no)
Los Balbases: 18,30 (lu., vi.: 19,00, fes. no)
Madrid: 10,45 - 12,30 - 14,30, - 15,30 17,30 - 20 - 22,15 (vi. 16,30) diario.
Madrid (Bus-Expres): 7,30 (diario, dom. y fes. no)
Mahamud-Presencio-Arcos: 18,30 (ma., mi., ju., fes. no)
Melgar de Fernamental: 13,30-19,30 (diario, dom. y fes. no)
Melgar de Fernamental-Osorno: 17,15 (diario, dom. y fes. no)
Miranda de Ebro: 13,30-17,45 (diario, sab.: 17,45, dom. y fes. no)
Miranda de Ebro: 6,45 (diario, sab., dom. y fes. no).
Oña-Trespaderne: 13,30 (lu., mi., vi.)
Palencia: 7,30-13,30-17,30 (diario, dom., fes. no)
Pedrosa del Príncipe-Astudillo: 17,30 (diario, vi.: 18,30, dom. y fes. no)
Peral de Arlanza-Baltanás-Villahoz: 18,30 (diario, vi.: 19,00, sab.: 14,00, dom. y fes. no)
Poza de la Sal: 17,45 (diario, sáb.: 13,30, dom. y fes. no)
Salidas Padrones: Padrones-Aguas Cándidas (sábados). Hozabejas-Terminón: 17,45 (vi.). La Parte-Salas (lu. y vi.). Rojas-Llanos (mi. y sa.). Rioseras-Salas (ma.). Riocerezo-Salas (ju.).
Pradoluengo: 13,30 (diario, dom. y fes. no)
Quintana del Pidio-Roa: 18,00 (ma., ju., fes. no)
Quintanilla Cabrera-Jaramillo de la Fuente: 18,00 (vi., sa.: 14,30, fes. no)
Rabé de las Calzadas: 13,30 (vi., fes. no)
Roa de Duero: 18,00 (diario, sa.: 14,00, dom. y fes. no)
San Sebastián: 10,45-14,15-18,45-22,15 (sa. 22,15 no)
Santander-Ontaneda: 10,00-15,30-22,15 (diario)
Santibáñez Zarzaguda: 14,30 (diario, dom. y fes. no)
Santo Domingo de la Calzada: 8,30-13,00-16,30-20,15 (diario, dom. y fes. no)
Santo Domingo de Silos-Caleruega: 17,00 (lu., ma., mi., ju., vi.: 18,30, fes. no)
Santo Domingo de Silos-Caleruega: 14,00 (sa., fes. no)
Sasamón: 13,30 (diario, dom. y fes. no)
Sasamón-Grijalba-Herrera de Pisuerga: 17,30 (diario, vi.: 18,30, dom. y fes. no)
Soria: 7,15-14,00 (diario, dom. y fes. no)
Tinieblas de la Sierra: 19,30 (vi., fes. no)
Tobar: 19,15 (ma., mi., ju., vi., sa.: 13,30)
Tordómar: 18,30 (lu., vi., 19,00, sa.: 14,00, fes. no)
Torrelavega: 10,30 (diario)
Tórtoles de Esgueva: 13,45 (lu., mi. y sa., fes. no)
Tórtoles de Esgueva: 17,30 (diario, vi.: 18,30, sa.: 13,45, dom. y fes. no)
Villadiego: 9,30 (lu., fes. no)
Villadiego: 13,30-17,30 (diario, vi.: 18,30, dom. y fes. no)
Villadiego: 19,15 (lu., vi., fes. no)
Villahoz: 14,00 (ma., vi. sa., fes. no)
Vitoria-Eibar (directo): 16,30 (diario, dom. no)
Vitoria-San Sebastián: 10,45-14,15-18,45-22,15 (sa. 22,15 no) (diario, dom. y fes. no).
Valladolid: 10,30 (dom. y fes. no)

Servicio domingos y festivos

Aranda de Duero: 10,00 - 13,00 - 19,00 -21,00
Aguilar de Campoo: 17,00
Bilbao: 8,30-17,00-21,00
Briviesca: 9,30-19,00-23,00
Briviesca-Poza-Frías: 9,30
Logroño (por Belorado): 13,00 - 16,30 20,15
Logroño (por Briviesca): 19,00
Madrid: 12,30 - 10,45 - 14,30 - 15,30 16,30 17,30 - 18,30 - 19,30 - 20,00 22,15 24,00 3,15
Melgar de Fernamental: 19,00-23,00
Barcelona (directo por autopista): 16,00-23,00
Regumiel de la Sierra (Soria): 9,00
San Sebastián: 10,45-14,15-18,45-23,15-1,15
Santander: 10,00-15,30-20,00-23,15
Sasamón-Grijalba: 23,00
Torrelavega: 10,30
Tórtoles de Esgueva: 9,30
Villadiego: 23,00

Servicios Internacionales

París-Tours-Burdeos (Bus-express): (vi., 17,00).
París-Tours-Burdeos: (ma., ju. y vi., 22,00).
Lyon-Nimes-Toulouse-Besancon: 17,30 (ma., ju., sa.)
Suiza: 17,30 (ma., ju. sa.)
Holanda: 21,30 (jueves)
Alemania y Bélgica: 2,00 (mi., sa.)
Londres: (mi. y sa., 12,30).
Bélgica-Alemania-Holanda: 18,00 (jueves)

Crónica del tiempo

F. Medina

Situación atmosférica actual y evolución probable

El mapa del tiempo del grabado, que es el previsto para el mediodía de hoy, muestra un fuerte anticiclón en el Atlántico, al Oeste de la Península y bajas presiones centradas sobre el Mediterráneo, en el Sur de Italia. Con independencia de ello, un frente de chubascos afecta al Cantábrico oriental empujado por fuertes vientos de componente Norte. En definitiva que el tiempo más inestable corresponderá al Cantábrico oriental, cabeceras del Duero y del Ebro, Aragón y Pirineos, con chubascos frecuentes, a veces en forma de nieve.

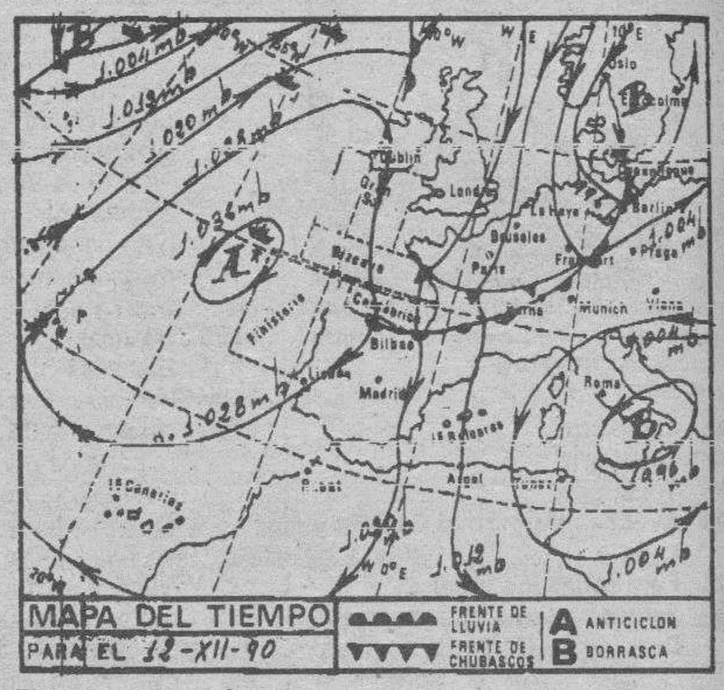

El tiempo para hoy

Cielo muy nuboso en la mitad oriental del Cantábrico, Rioja, Aragón y Pirineos, con chubascos frecuentes que, por encima —más o menos— de los setecientos metros, serán en forma de nieve o aguanieve. Nubes, claros y algunos chaparrones ocasionales en puntos de las dos Castillas y Extremadura, también de nieve por encima de los mil cien metros aproximadamente. Intervalos nubosos en Galicia y en las regiones de Valencia y Murcia. Y cielo generalmente poco nuboso en el resto de España. Los vientos serán moderados a fuertes del Norte en el Cantábrico, valle del Ebro, Cataluña y Castilla-La Mancha, moderados de Poniente en Andalucía y flojos a moderados de componente Norte en las demás regiones. Las temperaturas serán ligeramente más altas.

Temperaturas a las 13 horas de ayer

Bilbao 9, Santander 10, Oviedo 8, San Sebastián 8, Vitoria 4, Pamplona 5, Logroño 8, León 4, La Coruña 11, Valladolid 6, Avila 2, Burgos 2, Soria 5, Zaragoza 10, Barcelona 11, Valencia 14, Madrid 8, Sevilla 11, Málaga 12, Cádiz 11, Palma de Mallorca 12, Las Palmas 19 y Tenerife 21.

Otras del resto de Europa

Amsterdam 5, Atenas 17, Berlín 0, Berna 0, Bonn 1, Bruselas 3, Copenhague 2, Dublín 5, Estocolmo 2, Frankfurt 0, Ginebra 2, Hamburgo 3, Lisboa 13, Londres 6, Milán 6, Niza 7, Oslo -3, París 2 y Roma 8.

Burgos de ayer

Hace 30 años

- Del DIARIO DE BURGOS de 12 de Diciembre de 1960

—Don Blas Fernández, don Salvador Martín Zabalza y don José Villaverde, nuevos concejales del Ayuntamiento de Burgos.
—La primera relación de donativos para la Campaña de Invierno alcanza las 244.369,55 pesetas.
—Anoche fueron aprobados los presupuestos municipales para el próximo año. Suman casi noventa millones de pesetas.
—La temperatura máxima de ayer fue de 4,2 grados y la mínima de 0,2 bajo cero.

Hace 60 años

- Del DIARIO DE BURGOS de 12 de Diciembre de 1930

—A los 58 años de edad ha dejado de existir el presbítero don Tomás Bermejo, profesor de la Universidad Pontificia y capellán de las Concepcionistas de San Luis.
—La temperatura máxima de ayer fue de 12,0 grados y la mínima de 2,8.

Hace 90 años

- Del DIARIO DE BURGOS de 12 de Diciembre de 1900

—Doña Nicolasa Ruiz Puente, nueva abadesa de las Huelgas.
—En Orbaneja del Castillo ha detenido la Guardia Civil a un individuo por hurto de unas coyundas.
—El director de la Banda municipal de Belorado, don Remigio Uffert, que se halla accidentalmente en la capital con motivo de una ligera operación quirúrgica, superada satisfactoriamente, fue obsequiado con una serenata por el sexteto que dirige don Arturo Marín.
—La temperatura máxima de ayer fue de 7,8 grados y la mínima de 6,1 bajo cero.

M.C.D. 2018

CARTELERA

Cines

CORDON.— (Cine de estreno). 5,30 — 8 y 10,45. Con Isabel Pantoja, estrenamos: **«Yo soy esa».** ¡La película de las multitudes! **«Yo soy esa»,** aclamada y aplaudida por el público es... ¡La película española del momento! **«Yo soy esa»,** con la mejor selección de canciones de la popularísima Isabel Pantoja, a quien acompañan los artistas José Coronado y Juan Echanove. **«Yo soy esa»** es autorizada para todos los públicos.

CONSULADO: (Nueva reforma).— Hace 17 años William Peter Blaty creó la película que cambió la forma de ver el terror... Hoy le presentamos con el mismo director y el mismo equipo técnico la continuación de aquella terrorífica historia. **«El exorcista III».** Con el actor de protagonista George C. Scott (Patton). Nota: Recordamos al público que esta película es la continuación del «Exorcista» y que «El exorcista II» nada tiene que ver con este argumento. **«El exorcista III».** ¡¡Vuelve si te atreves!! 5,15, 7,45, 10,30. 18 años. Ultimo día.

GOYA.— (Su sala preferida). Lo que da más miedo de una pesadilla es no estar soñando. Hoy, del director de «Atracción fatal», y el guionista de «Ghost», llega la película más inquietante e inolvidable del año. **«La escalera de Jacob».** Dirigida por Adrián Lyne. Está asustado. La gente le observa. Le esperan en casa. Y se le acaba el tiempo... **«La escalera de Jacob».** Es todo un reto al miedo y al dolor, 18 años. Horario: 5,15 — 7,45 y 10,30 noche.

GRAN TEATRO.— Hoy, 5,30, 8 y 10,45. Estrenamos la película que tú esperabas, con el nuevo ídolo de la juventud, Johnny Depp, **«Cry-Baby» (El lágrima).** Es la clase de chico con el que toda chica sueña ¡pero con el que ninguna debería casarse, **«cry-Baby» (El lágrima».** Un film divertidísimo que te hará reír, llorar, cantar, bailar y te llenará de ritmo, **«Cry-Baby» (El lágrima).** Todos públicos.

TIVOLI.— (El cine de estreno donde todo el año es temporada). 5,15 — 8 y 10,45. De Bernardo Bertolucci, con John Malkovich y Debra Winger, estrenamos (junto con las principales pantallas españolas): **«El cielo protector».** Basada en la obra maestra de la literatura del mismo título, original de Paul Bowles. **«El cielo protector».** Una odisea en el desierto del Sahara, bajo su cielo protector y que cuenta como narrador al propio autor de la novela. (Mayores 18).

Salas de arte

SALA ARLANZON. — De la Caja de Ahorros Municipal. Carmen Castillo y Ernesto Knörr. Exposición esculturas murales. Del 7 al 17 de Diciembre. Visitas: Laborables, de 12 a 2 y de 7 a 9. Festivos, de 12 a 2.

PLAZA DE ESPAÑA, 3. — Exposición colectiva Navidad-90, de pequeño formato. Oleos. Del 7 al 18 de Diciembre. Horas visita: 7,30 a 9. Sábados: 7 a 9. Festivos: 12 a 2.

Salas de fiesta

COTON.— Vitoria, 56. Teléfono 207484.

DON JAVIER.— Vitoria, 142. Teléfono 213498.

DUETTO.— Avda. Sanjurjo, s/n. Teléfono 202834.

ARMSTRONG.— Calle Clunia, 13. Teléfono 227266.

LA FINCA.— Paseo Isla, s/n. Teléfono 234810.

RAMOS.— Calera, 10. Teléfono 234900.

PENTAGONO.— Conde Jordana, 2. Teléfono 202834.

ROMA.— San Pablo, 4. Teléfono 265964.

Varios

BIG BOLERA AMERICANA.— Cafetería, juegos recreativos, billares, ping-pong, etc. Abierta desde las diez de la mañana. Final Reyes Católicos.

RADIOS

Radio Popular OM: 837 Khz.— 06,03: Onda pesquera. 07,00: Primera hora. Informativo. 07,25: Información regional. 07,55: Información regional. 08,20: Burgos noticia. Primera hora. 09,00: Protagonistas. 13,10: La rotonda. Magazine. 13,15: El deporte. 13,30: Burgos deporte. 14,03: Burgos noticia. Mediodía. 14,15: Castilla y León. Informativo regional. 14,30: Mediodía. Informativo nacional. 15,30: El compás. Tertulia. 16,05: Directamente Encarna. 20,00: Las noticias de la tarde. 20,30: Castilla y León. Informativo regional. 21,05: Burgos noticia. Ultima hora. 21,30: El espejo. 22,30: Popular deportivo. 23,00: Un día en España. 00,00: La linterna. 00,30: La otra cara de España. 01,03: Se que estás ahí. 03,03: Juntos en la noche. Cada hora: boletines informativos.

Popular F.M. COPE 95,5 Mc. 07,00: Magazine. 09,00: Los populares. 20,00: Ponte guapo. 21,00: Rock a rock. 22,00: Los populares internacionales. 23,00: Tal como eramos. 00,00: Rock & pop. 02,00: Fórmula noche. Cada hora: boletines informativos.

Antena 3 de Burgos 94.3. F.M.: Stéreo. 6,00: El primero de la mañana. 8,30: El primero de la mañana, edición local. 9,00: El primero de la mañana, especial reportajes. 11,05: Viva la gente. 12,05: «Viva la gente de Burgos». 14,05: Segunda Edición. Informativo Local. 14,33: Viva la gente del deporte. Edición local. 15,00: Crónica 3. 15,05: Viva la gente de Burgos. 16,05: Viva la gente de la tarde. 18,30: Viva la gente del Cole. 19,05: Antena de Castilla y León. 19,20: Tercera hora. Informativo local. 19,33: Los 33 de Antena 3 (edición local). 20,05: Viva la gente de la música. 20,33: Gomaespuma. 21,33: La salud es lo que importa. 22,30: Hora cero. 24,00: Supergarcía en la hora cero. 1,30: Polvo de estrellas. Justo al finalizar Supergarcía. 4,00: Gomaespuma (repetición). 5,00: Supergarcía (repetición). Noticias a las horas en punto y a las medias.

Radio 80 Serie Oro. (97.1. MHz). — Veinticuatro horas de la mejor música con las 2.000 mejores canciones de las tres últimas décadas.

RNE Castilla y León RNE-5. Frecuencia: 1.017 Khz. O.M. Programación de lunes a viernes: De 8,45 9 h.: Informativo local. De 12 a 13,30 h.: Magazine local «Como te le cuento». De 13,50 a 14 h.: Informativo local. De 15 a 15,30 h.: Información deportiva local «Libre directo». De 16 a 17 h.: Magazine provincia «La espadaña». De 19,05 a 19,45 h.: «Contigo en la distancia». De 19,55 a 20 h.: Informativo local. Programación sábados: De 8,50 a 8 h.: Informativo local. De 13,50 a 14 h.: Informativo local. De 14,30 a 15 h.: Información deportiva local «Libre directo». Programación domingos: De 14,30 a 15 h.: Información deportiva local «Libre directo». De 17 a 19,15 h.: Retransmisión encuentros fútbol «Con el Real Burgos». Estos programas se emiten por R-5. Frecuencia 1.017 Khz. O.M.

Radio Castilla-SER O. M. 1.584 Kc. — 6,00: Matinal SER, con información a las 7,20, 7,50 y 8,40. 9,00: Hoy por hoy, con Iñaki Gabilondo. 12,30: Magazine local. 14,00: Informativo hora 14. 15,05: Programa deportivo local. 16,05: Programa musical. 17,00: Sesión de tarde, con Julio César Iglesias. 19,05: Magazine local. 20,00: Informativo hora 20. 21,05: Sorteo ONCE. 22,00: Coplas de mi SER. 23,00: Hora 25. 00,00: El larguero. José Ramón de la Morena. 1,00: La ventana indiscreta. 4,00: De la noche a la mañana. A todas las horas informativo SER.

Radio Castilla-40 Principales (89.1 MHZ). Programación durante 24 horas.

RESTAURANTES

ASADOR RESTAURANTE LA GLORIA. — Especialidad olla podrida y cordero asado, cordero por encargo y la olla podrida todos los miércoles, demás días de encargo. Asamos para llevar. ☎205950. Hospital del Rey.

ALMUERZOS TONI. — Meriendas, cenas, menús variados, 700 pesetas. Especialidad en alúbias con almejas, pimientos rellenos de merluza, rabo de buey, cazuelitas variadas. Almuerzos especiales de 9 a 12. Lunes cerramos. Regino Sainz de la Maza, 10. ☎ 272102.

ASADOR LOS TRILLOS.— Horno a la vista. Sólo cordero asado con ensalada, torta y jarro de vino de ribera. Para pinchar, chorizo a la brasa, morcilla, pimientos asados con anchoa y poco más. Alguna chuletilla a la brasa y cabecillas, los jueves, las cabecillas, a 250 pesetas. También asamos para llevar. Estamos en El Hospital del Rey. ☎ 262877. Abierto todos los dias.

CAMPING FUENTES BLANCAS. — Abierto todo el año. Especialidad en paellas y comida casera. ☎ 233481. Lunes cerrado.

ASADOR CASA AZOFRA. — Asador restaurante. Especialidad en cordero asado al horno de leña. Asamos para llevar. Por encargo saborée nuestra olla podrida. C/. Hospital del Rey. Reserva mesas ☎ 205973.

LA VARGA. — Especialidad: entremeses y pescados. Carretera Madrid-Irún kilómetro 232. A 5 kilómetros de Burgos. ☎ 201640.

MESON DE LOS INFANTES. — Especialidades olla podrida, lentejas medievales, cochinillo asado. Corral de los Infantes. ☎ 205982.

MESON DEL VENA. — Dos menús diferentes de lunes a viernes, a 850 pesetas. Menú típico castellano. Sopa castellana, cordero asado con ensalada, postre del abuelo, vino de ribera 1.850 pesetas. C/ Alférez Provisional (frente Iberduero). ☎ 221551.

SAN AMARO.— Especialidad en carnes a la brasa, parrillada de pescado. Postres caseros. Carretera Valladolid s/n. ☎ 201707.

SANTANDER. — Menús diarios 1.000 pesetas. Platos combinados. Especialidades: merluza rellena de salmón, escalopines marsala. Santander número 6 ☎ 230899.

TORRES. — Especialidad: cordero asado al horno de leña. Bodas, comuniones y banquetes. Esquina calle Vitoria número 228 (Gamonal). ☎ 220132.

LA CUEVA. — Especialidades sopa serrana, merluza donostiarra. Plaza Santa María, 7. ☎ 208671. Cerrado domingos noche.

RESTAURANTE GAMONAL.— Menú diario para comer como en casa. Gran variedad. Reserve su mesa en calle Vitoria, 191. ☎ 220036.

RESTAURANTE ASADOR FUENTES BLANCAS.— Cocina tradicional, especialidad en paellas y en barbacoa, chorizo y morcilla a la brasa, chuletillas y pollo asado. Parque Fuentes Blancas. ☎ 236976.

RESTAURANTE DE ANGEL. — Especialidad en pescados. Caza en temporada. Cocina castellana. Repostería casera. Tres menús diferentes diarios por 775 pesetas. Restaurante de Angel. 80 plazas. Fernán González, 36. ☎ 208608.

RESTAURANTE VILLAFRIA 33. — Especialidad de la casa: salmonetes al horno, langostinos a la plancha, chueltas de ternera a la pimienta. Cocina casera. Reserve su mesa fin de semana. Junto al surtidor de Villafría. ☎ 220019.

LA CABAÑA ARANDINA.— Donde es norma comer bien. Deléitese con las más variadas cazuelitas, tigres, bravas, calamares, pulpo, boquerones, morritos y la auténtica morcilla de Burgos, en calle Sombrería, 21. ☎ 261932.

CAFETERIA AVENIDA.— Totalmente reformada. Nueva dirección. Abierto desde las 7 de la mañana. Desayunos, almuerzos, comidas, cenas, banquetes, reuniones y comuniones. Cocina casera. Especialidad de la casa: Escalopines Avenida. Nos encontramos en Avenida del Cid, número 92 (junto al ambulatorio). ☎ 221022.

FONTANA DI TREVI.— El Paraíso de las delicias italianas en Burgos. Paté original de foi-gras, ensalada de mar, solomillo de jabalí en salsa de vino y ciruela, pasta fresca, postre Fontana, helado de producción propia, pan fresco todos los días, toda la variedad de vino italiano y menú sorpresa: 2.300 pesetas. Avenida del Vena, 6. ☎ 220874.

BAR RESTAURANTE IBEAS.— Comidas económicas. Menús del día. Habitaciones. Bar Ibeas. C/ Candelas, 21. Gamonal. ☎ 220009.

HOSTAL LA TRUCHA.— La familia García Mata, ofrece a sus clientes y amigos un menú de excelente sabor y calidad. Excelentes garbanzos en cocido expresamente castellano y como especialidad de la casa. Acompañados de una excelente ternera guisada, con su magnífico sabor. Precio 900 Ptas. Otra de sus especialidades es el cabrito o cordero asado; éste se realiza expresamente de encargo, acompañado de su magnífica ensalada. Precio 2.000 Ptas. Sito en carretera N-623, Km. 50,400. Localidad, Covanera. Abierto todos los días desde las 6,30 a 7 horas de la mañana.

CANTINA QUINTANAPALLA «LAS CAMPANAS».— Comidas, meriendas, cenas. Menú casero diario 750. Especialidad en besugo y codillos asados de encargo. Calle Mayor, s/n (dentro del pueblo). ☎ 431020. Quintanapalla (carretera Vitoria, Km. 12).

MERENDERO FUENTE PRIOR.— Especialidad en cazuelitas. Abierto, viernes, sábados y festivos. ☎ 276660.

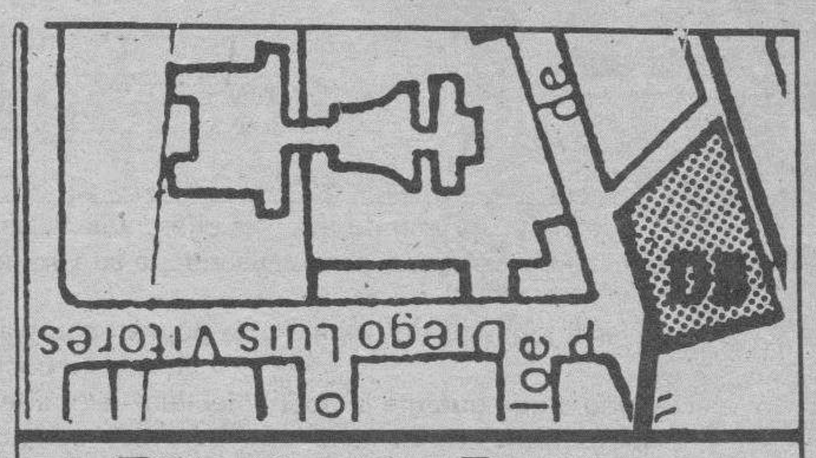

Diario de Burgos

C/. San Pedro de Cardeña, 34

Diario de Burgos

Se vende en el día en:

ARANDA DE DUERO

- Victorino Calvo. Kiosco.
- Kiosco Angulo. Plaza Virgencilla, s/n.
- Florencio Fernández. Av. Castilla, 8.
- Kiosco «El Pito», Av. de los Caídos, s/n.
- Kiosco Polígono Residencial. Plaza Mediterráneo, s/n.
- Kiosco Avelino. Comandante Requejo, 5.
- Kiosco Santa Catalina (Junto a la Parroquia), Av. Burgos, s/n.
- Estación de Servicio Tamaca. Avda. Castilla.
- Ana M.ª Miravalles. Estación Autobuses.
- Pilar Alvarez. Avda. Luis Mateos, 1.

MIRANDA DE EBRO

- Pilar Narro Bravo. Comuneros de Castilla, 5.
- Pilar García de Albéniz. Kiosco. Carretera Logroño, 7.
- Purificación Zubizarreta Cañas. Estación, 48.
- Biblioteca Estación. Andén Norte.
- Librerías de Estación ff.cc. (Z.B.).
- Ana María Martínez. Kiosco Prensa. C/. Estación.
- Celestina Garrido. Venta de Prensa. C/. Vitoria, 19.
- Librería Malfaz. San Agustín, 3.
- Librería Erri. Real Aquende, 57.
- Juan F. Figuero. C/. del Río, s/n. Kiosco.
- Antonia Garrido. Librería. Real Allende, 26.
- José Ramón Aliende Ríos. Kiosco Prensa. C/. Francisco Cantera. Esq. Alfonso VI.
- Manuela Resa Martínez. Alfonso VI, 56.
- Antonio Crespo. Ctra. Logroño, esquina Las Conchas, junto iglesia. Kiosko Prensa.
- Inés Merino. Plaza Prim. Kiosco.
- Hotel Tudanca.
- Vicente Rojo. Ramón y Cajal, 2.

MADRID (13,30 h.)

- Gta. Ctro. Caminos-Sta. Engracia.
- Agustín de Foxá-Pl. de Castilla.
- Pl. Cuzco-P.º de la Castellana.
- Concha Espina, 6 (Estadio S. Bernabéu).
- Cibeles-P.º del Prado.
- Cibeles-Pasaje.
- Alcalá, 50.
- Pl. de las Cortes.
- Alcalá, 39.
- Alcalá 185.
- Sol, 1.
- Sol, 11.
- Sol, 13.
- Mayor, 5.
- Pl. de Isabel II (Opera).
- Quintana, 19.
- Princesa, 65.
- Princesa, 56.
- Gran Vía, 39.
- Gran Vía, 38.
- Montera-Gran Vía.
- Pta. de Alcalá, 2.
- Goya, 63.
- J. Hurtado de Mendoza-Dr. Fleming.
- Pl. de España, 2.
- P.º del Prado, 20.
- Alenza, 20.
- Plaza Santa Bárbara.

LOGROÑO

- Pedro Uruñela Nieto. Muro del Carmen, 2.

BILBAO

- Librería J. Guinea. C/. Elcano, 25.

BARCELONA (19,30 h.)

- Kiosco Estación Renfe (Sants).
- Kiosco Plaza Universidad. Aribau.
- Kiosco Cataluña. (Frente al Corte Inglés).
- Kiosco Puerta del Angel. (Frente Galerías).
- Kiosco Ramblas. C/. Carmen.
- Kiosco Ramblas. C/. Hospital.
- Kiosco Paseo de Gracia. Diagonal.
- Kiosco Paseo de Gracia. Provenza.
- Kiosco Paseo de Gracia. Diputación.
- Kiosco Plaza Urquinaona.
- Kiosco Riera Blanca, 4. (Frente Nou Camp).

VALLADOLID

- Plaza Mayor (frente al Club del Fumador).
- Plaza de España (Banco).
- Huerta del Rey (calle José Luis Arrese).
- Paseo de Zorrilla (Corte Inglés).
- Paseo de Zorrilla (iglesia de San Antonio).
- Estación del Ferrocarril
- Universidad.

Diario de Burgos

Fundado en 1891

Medalla de Oro de la Ciudad

DECANO DE LA PRENSA BURGALESA

Edita: DIARIO DE BURGOS, S. A.

Presidente: Angel León Albarellos

Director: Vicente Ruíz de Mencía

Gerente: Jesús Bueno Ordóñez

Adjunto a la Gerencia y Jefe de Producción: Javier Gutiérrez

Administrador General: Gonzalo Albarellos Carrascal.

DIARIO DE BURGOS

Redactores Jefes: Juan José Calleja y Antonio José Mencía

Jefes de sección: Ana Isabel Angulo, Alfonso Salgado y Guillermo Alonso

Redacción: Roberto Granja, Javier Salgado, Juan Angel Gozalo, José Luis Saiz, Mery Varona, Inmaculada Pascual, Ricardo Ruiz, Jaime Valdivielso, José Alberto Martín, Juan José Saiz, Carlos Manrique, Mónica Muñoz, Pedro Sarrais y Xabier Garmendia. *Diseño:* Carlos Fraile, Alfredo Cortezón y Gonzalo de Domingo. *Fotografía:* Lorenzo Matías, Angel Ayala y Jesús Matías.

Delegación Aranda de Duero: M.ª Aurora Lázaro Muñoz, C/. Hospicio, 16, bajo C. ☎ 505917.

Delegación Miranda de Ebro: M.ª de los Angeles Crespo Sánchez, Ronda del Ferrocarril, 77, 4.º B. ☎ 314620. Salvador Moneo, C/. Logroño, 1. ☎ 311761.

Jefe de Publicidad y RR.PP.: Mariano González.

Regente de Talleres: Gonzalo Bárcena.

Distribución y ventas: Jesús López.

Redacción, Administración y Talleres: San Pedro de Cardeña, 34. 09002-Burgos. Red. ☎ 267280. Adm. ☎ 268375 - 265768. Télex 39703. Fax 268003. Apartado de Correos, 46.- C. P. 09080. Depósito Legal BU-5-1958.

M.C.D. 2018

Diario de Burgos

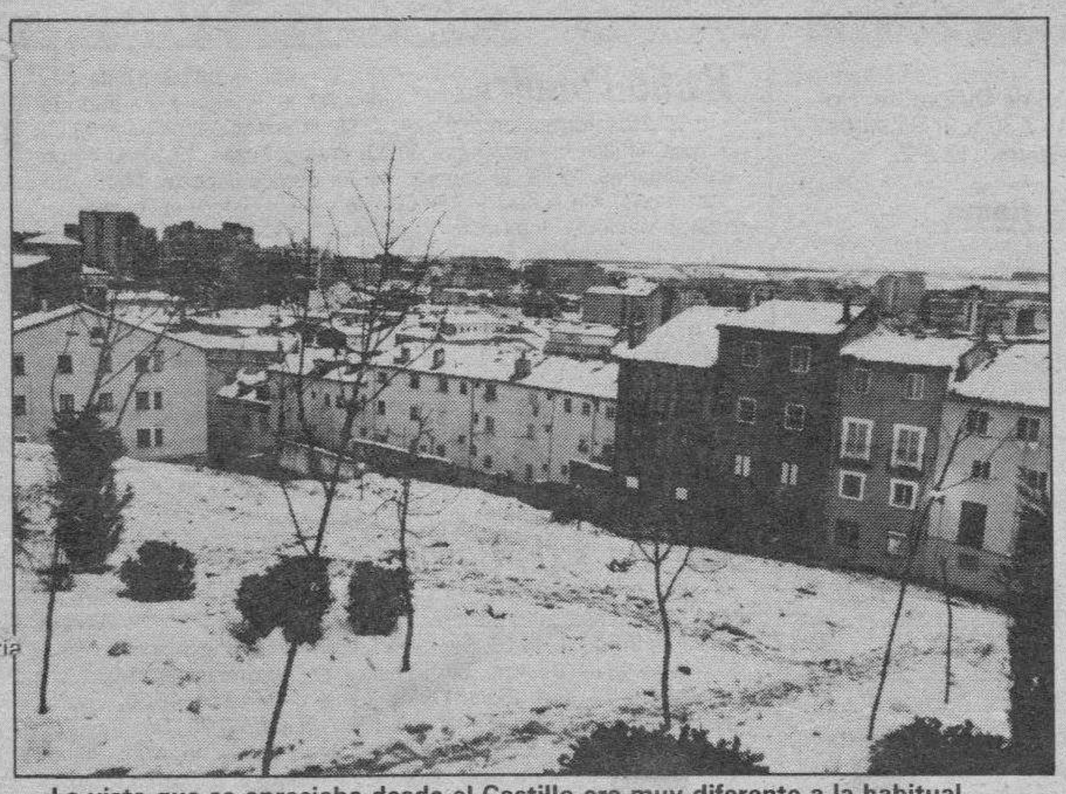

La vista que se apreciaba desde el Castillo era muy diferente a la habitual

Hasta que se retiró la nieve la circulación fue dificultosa en algunos puntos

La nieve siguió presente en la vida de la ciudad

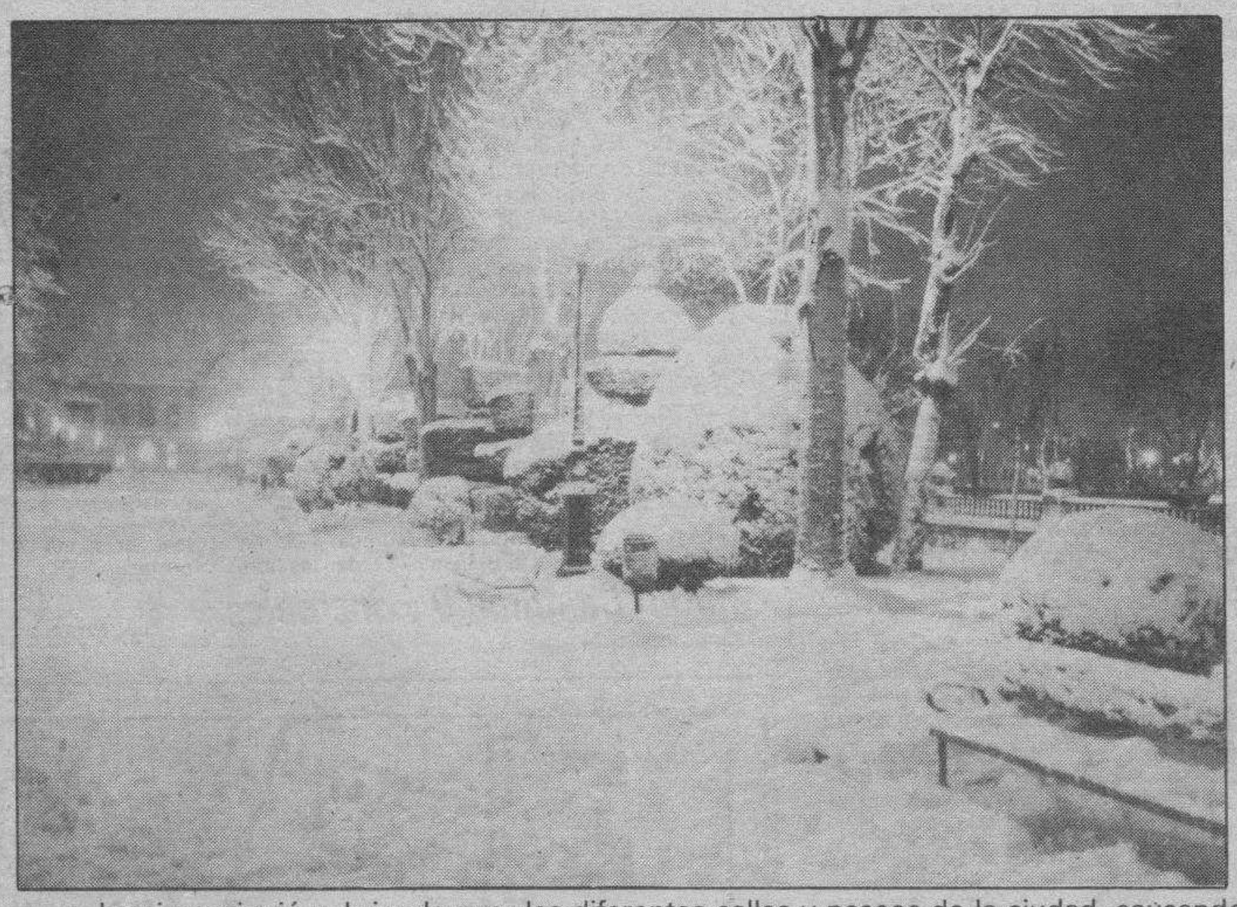

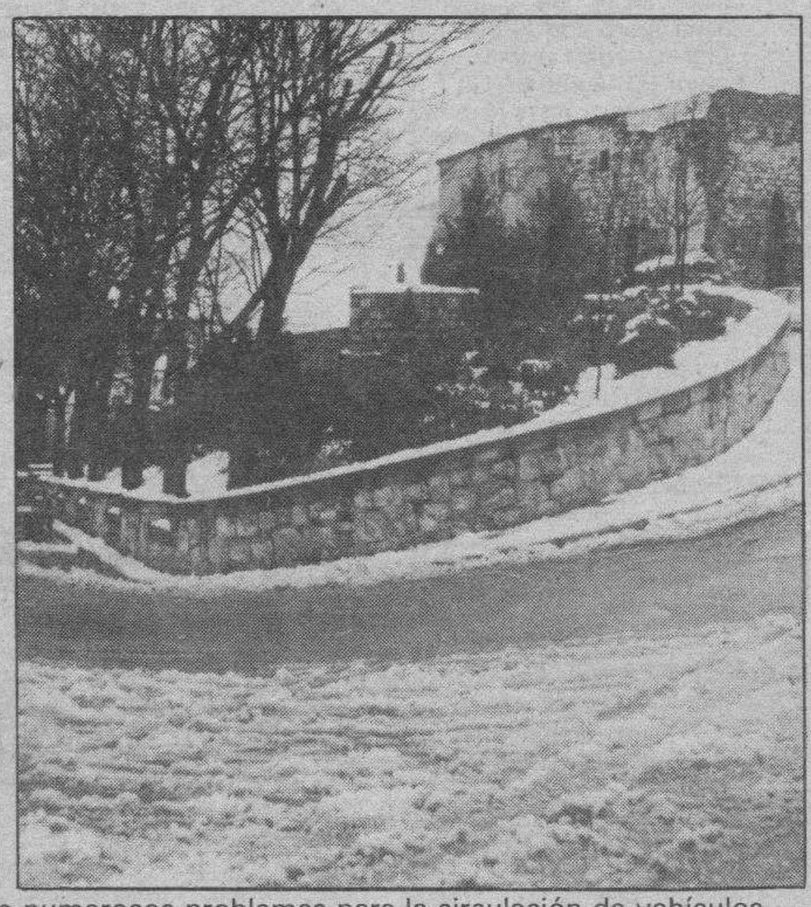

La nieve siguió cubriendo ayer las diferentes calles y paseos de la ciudad, causando numerosos problemas para la circulación de vehículos y el paso de personas, pero causando, a su vez, las delicias de todos aquéllos que disfrutan con la nieve, ya sea haciendo muñecos, ya sea tirando bolas.

En las fotografías de Angel Ayala pueden apreciarse diversas vistas de un Burgos «blanco» y diferente, por no ver sólo el lado negativo que para coches y personas supone la acumulación de nieve.

Debido a que durante la noche del lunes al martes siguió nevando de forma importante en toda la provincia, los problemas no pudieron empezar a mejorar hasta la tarde de ayer, cuando los equipos quitanieves empezaron a limpiar calles y aceras, para permitir el tránsito o al menos mejorar todo lo posible el mismo.

El Gavilán

Las «razones» de un retorno

J-2

Dentro de muy poco, todos los televidentes tendremos la ocasión unos de recordar y otros de ver por vez primera unos cuantos profesionales (casi dos docenas) de TVE que han estado algunos durante años «haciendo pasillos» o «a la sombra» en espera de tiempos mejores. Ahora parece que estos tiempos ya han vuelto, aunque no todos están de acuerdo en que sean mejores. Más bien, todo lo contrario. Aseguran unos que ahora TVE anda de vacas flacas y hay que echar mano de esta «excelente mano de obra parada». Algunos empezando a trabajar van a cobrar menos, y casi todos van a ir a peores de los que antaño tuvieron. Otros justifican sus años de postración y «cautiverio profesional» por no haberse doblegado nunca al poder socialista. La medida, lejos de lo que pudiera pensarse, no les ha hecho saltar de alegría, sino que más bien les tiene apesadumbrados por este modo mísero de hacerse el rescate. Entre los notables de otro tiempo «que vuelven aunque muchos no saben ni adónde ni cómo» se hayan José Luis Uribarri, Santiago López Castillo, Luis Ignacio Seco, Alberto Delgado, Secundino González, Marisa Naranjo, Miguel Martín (otrora director de TVE) y Joaquín Díaz

MUEBLES
evelio
General Yagüe, 32

Bono Loto
Combinación ganadora

9 - 12 - 24 - 27 - 39 - 49

Complementario **38**

Reparto de premios

1.ª	Categ.	(6 aciertos) 2 acertantes a	13.342.466
2.ª	»	(5 ac. y comp.) 11 acertantes a	909.714
3.ª	»	(5 aciertos) 352 acertantes a	53.698
4.ª	»	(4 aciertos) 13.012 acertantes a	1.079
5.ª	»	(3 aciertos) 176.828 acertantes a	189

Bote acumulado de 199.495.212 pesetas.

Sorteos de la semana

Domingo 4 - 27 - 35 - 44 - 46 - 47 /32ᶜ

Lunes 11 - 14 - 24 - 35 - 46 - 47 /43ᶜ

Mesa - Madero

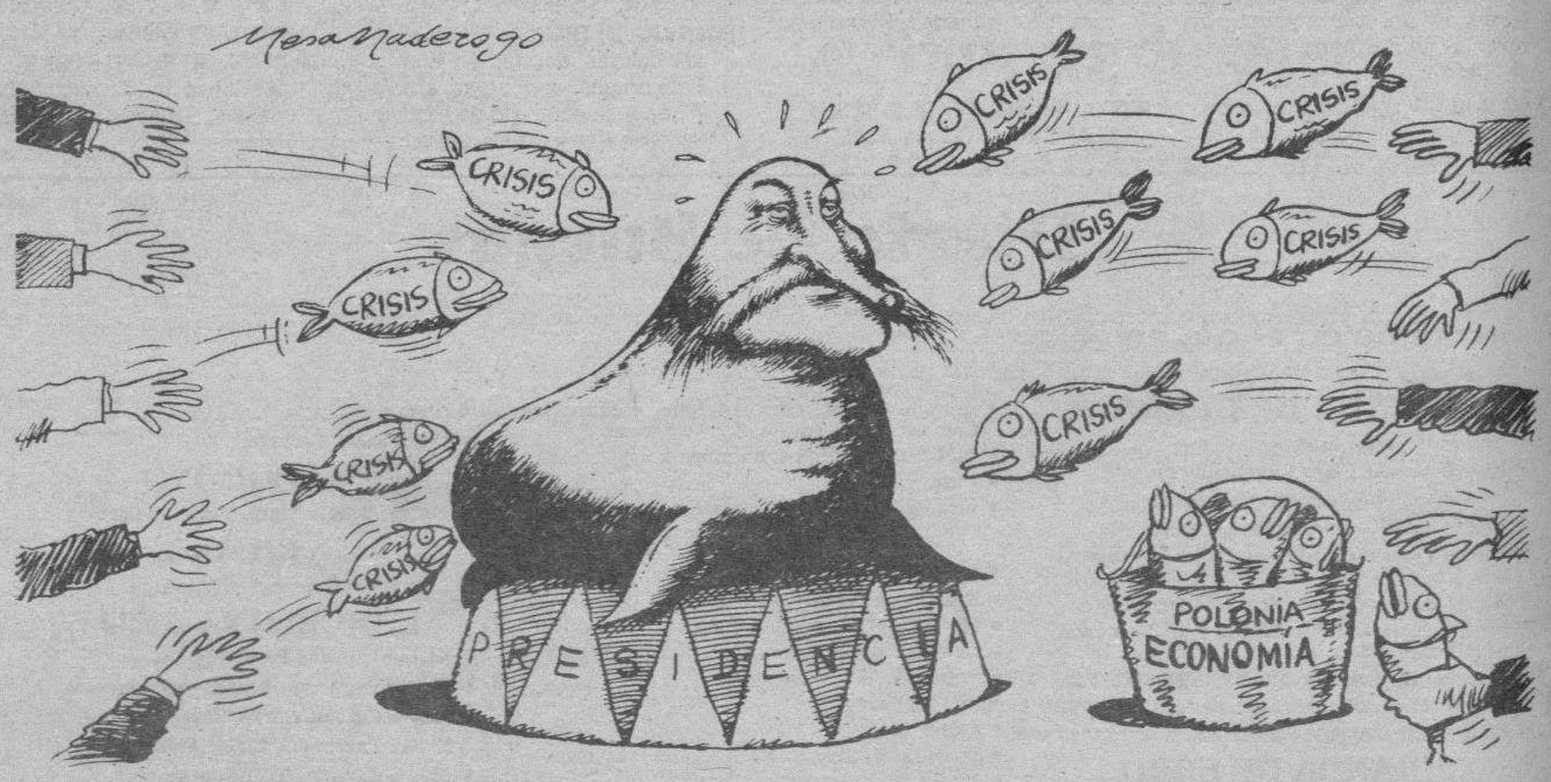

Mañana, jueves
en
Diario de Burgos

AGRICULTURA