Diario de Burgos

Jueves, 22 de Noviembre de 1990. N.º 30.784 | Fundado en 1891 | Medalla de Oro de la Ciudad | 75 Ptas.

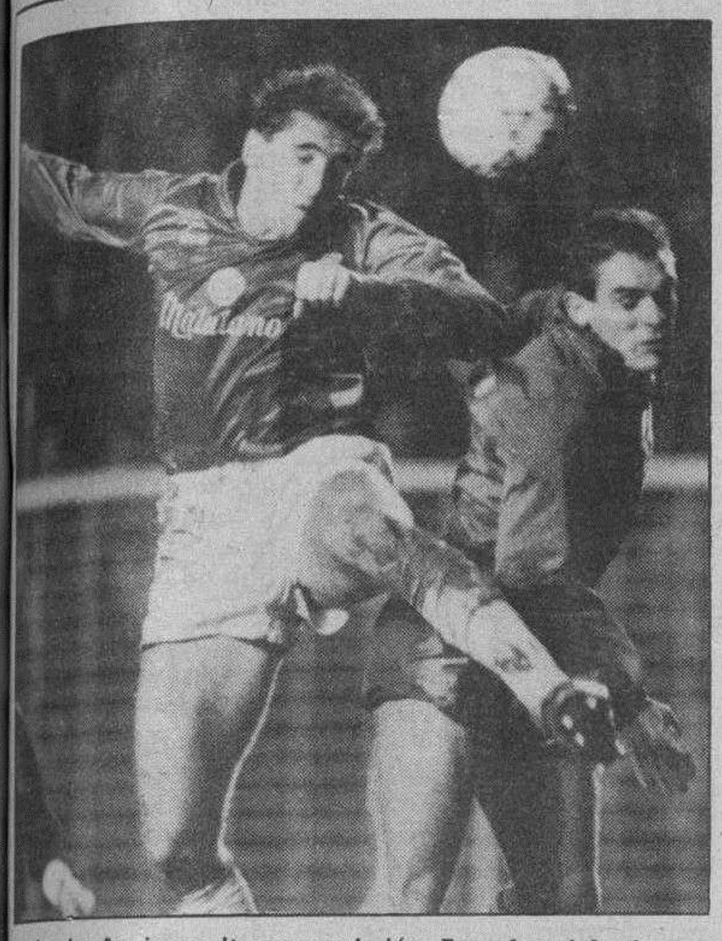

Joseba Aguirre salta por un balón. Foto Angel Ayala.

El Real Burgos, adelante en el torneo copero

El Real Burgos eliminó anoche en «El Plantío», a la Agrupación Deportiva Ceuta del torneo de la Copa del Rey al derrotarle por 3-1, que supera el resultado mínimo adverso (2-1), que encajó el «once» castellano, en el «Alfonso Murube», en el choque de ida disputado en Ceuta. El partido, de una gran superioridad local tuvo, al margen del resultado, dos notas principales: los seis millones de recaudación y la expulsión de Tocornal, que le impide alinearse en Castellón.

Páginas 39 y 40

Bush llegó a Arabia Saudí

Risas y llantos en Cartagena en la recepción a los marineros

La impaciencia de los 1.500 familiares que recibieron ayer en Cartagena a las tripulaciones de las corbetas «Cazadora» y «Descubierta», se convirtió en carcajadas nerviosas, llantos de alegría y multitud de abrazos, una vez que los marineros pisaron tierra firme.

Padres, hermanos, novias y esposas de tripulantes, procedentes de diversos puntos de España, fundamentalmente de Cataluña y Valencia, se aproximaron al muelle del arsenal militar cerca de una hora antes de que se produjera la llegada de los buques.

Mientras se producía el atraque, y entre el vocerío de los que esperaban, los tripulantes desde la cubierta de los barcos trataban de localizar a sus familiares, mientras la banda de música de Marina interpretaba pasodobles y el himno de la Armada.

Confetis, serpentinas y pancartas con leyendas como «Ben Vinguts» y otras expresiones en catalán de bienvenida, acompañaron al desembarco de los 275 hombres de los dos buques.

De otra parte el presidente de Estados Unidos, George Bush, que llegó ayer tarde a Veda (Arabia Saudí) tratará con el rey Fahd sobre la evolución de la crisis del Golfo Pérsico y el futuro de las fuerzas norteamericanas en territorio saudí, según comentaristas políticos.

Según fuentes saudíes, los dos gobernantes analizarán el resultado de las iniciativas internacionales para encontrar una solución pacífica a la crisis, pero añaden que el mundo vive una carrera maratoniana en dirección a la solución militar ya que Irak no acepta retirarse inmediatamente de Kuwait.

Páginas 24 y 36

Se encargará a INECO el proyecto del ferrocarril

El Ayuntamiento ha aprobado el borrador del convenio que suscribirá con RENFE para la contratación a INECO de la redacción del proyecto de construcción del soterramiento del ferrocarril, a su paso por nuestra ciudad.

El plazo de ejecución de este trabajo técnico se calcula en once meses y el coste será de unos doscientos noventa millones de pesetas, con el Impuesto de Valor Añadido aparte. También incluye la redacción del proyecto de la estación de Villafría. Al mismo tiempo se prepara la modificación del Plan General de Ordenación Urbana afectado por tan importante obra.

Página 7

HOY, EN DB

Presentada la Cátedra «Félix Rodríguez de la Fuente» 5

«La Lunada» con cadenas, por culpa de las primeras nieves 6

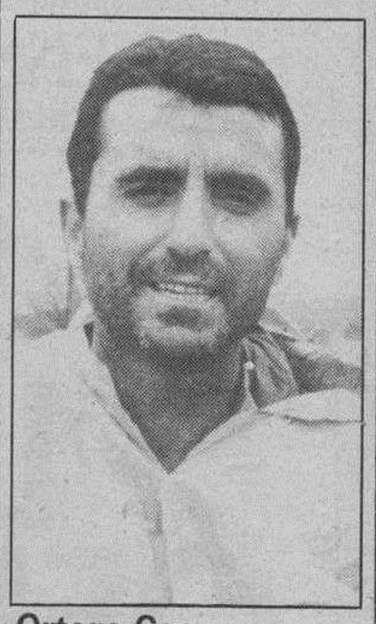

Ortega Cano, peregrino a Santiago 10

DEPORTES

El Mirandés, eliminado en la Copa del Rey 41

Agricultura ... 20 y 21

Zorita (Cáceres)

Mató a su mujer y a tres de sus hijos y se suicidó

Un hombre mató ayer en Zorita (Cáceres) a su mujer y a tres hijos, y después se quitó la vida.

Dionisio González Cerezo causó la muerte con un arma blanca a su esposa, Amelia Serrano Chamorro, de 57 años de edad, y a sus hijos María Rosa, de 31 años, y Dionisio, de 24. Asimismo, hirió a otro de sus hijos, Marcial, de 29 años, que falleció después, a continuación se quitó la vida con una escopeta de caza. Los hechos sucedieron en el domicilio de la familia, en la calle Cerezuelas.

Dionisio González regentaba un puesto en el mercado de abastos de Zorita. Tenían cinco hijos: María Rosa, Dionisio, Marcial, Amelia y [illegible].

La esposa de Dionisio, Amelia Serrano, estaba internada desde hace un tiempo, ya que había sufrido una trombosis que le había paralizado la parte izquierda del cuerpo. Asimismo, Rosa María, la hija fallecida, era deficiente mental.

El suceso ha conmocionado a la localidad de Zorita, donde no se explican las causas del parricidio, ya que consideraban a Dionisio una persona normal.

Página 32

La muestra de coches antiguos aparcados en Aranda. Foto Lara.

Pasó por Aranda el «Museo rodante» de coches

Aranda de Duero fue la etapa de avituallamiento del curioso rally automovilístico que desde Barcelona se desplaza hasta Ponferrada. Lo que constituye un auténtico «museo rodante» automovilístico llegó a la villa arandina procedente de El Burgo de Osma. La caravana estaba formada por quince coches de una antigüedad de hasta sesenta años.

La emisora Radio Popular de la Ciudad Condal es la organizadora de este rally anual que llamó poderosamente la atención de los ribereños. Paco Costas, el popular comentarista de asuntos relacionados con el mundo del automóvil es quien está al frente de este rally. Las marcas que figuraban en la comitiva corresponden a los legendarios de la carretera de los años 30.

Página 19

M.C.D. 2018

Día a día

Castrojeriz, a la vera del Camino

FRUTO de la primera convocatoria de la Dirección General de Turismo de la Consejería de Fomento de Castilla y León, Castrojeriz se ha alzado con el primer premio «C» de turismo. No ha sorprendido la decisión del jurado, aunque éste no lo ha tenido fácil. Dieciséis pueblos se presentaron con ilusión.

Nos parece que Castrojeriz es un pueblo importante de nuestra provincia que está tratando de conseguir no dormir en el olvido de muchos municipios de su zona, pobre y con enormes dificultades para mantener su población, orgullosa de su historia, pero que necesita de nuevos estímulos e iniciativas para abrir otros horizontes. Eso es lo que ha hecho esta localidad que se encuentra en un punto importantísimo del Camino de Santiago. Por ello el galardón ha llenado de alegría a todos los que han colaborado en hacer posibles las restauraciones, en hacer funcionar la Escuela Taller y en ofertar a quienes le visitan una imagen atractiva del turismo del interior, de ese que tiene ruta europea y que está en auge a juzgar por lo que se comenta y se proclama en el corazón de Europa.

Nos alegra sobremanera el premio y que haya habido acierto en conseguir lo que se proponía, interesar a los pueblos en promover sus recursos turísticos para atraer visitantes. Ciertamente que esa no es una tarea que pueda hacer solo una comunidad rural, pero si allanar el camino, cuidar el entorno, propiciar proyectos que vayan a paliar problemas y mejorar.

Hay cosas magníficas en estos pueblos que se han presentado. Merece la pena que se conozcan y que sea destacado, por ejemplo lo que ha hecho Neila, los proyectos de Lerma, la gran promoción de Villarcayo, la de Salas, la de Hacinas con escasos recursos, la de Burgueta, Susinos del Páramo, Triviño, Santa María del Mercadillo y su convenio con San Sebastián; Quintanar y sus indiscutibles atractivos; Palacios y su gran impulso; Barbadillo de Herreros y su encanto natural, Espinosa de los Monteros y sus bellezas y realizaciones; Sotillo de la Ribera y ese permanente quehacer por el turismo interior y exterior, o el constante estar en el turismo más cierto de Covarrubias.

A todos, nuestra felicitación y en particular a Castrojeriz.

Quisicosas

Martinillos

HOY se celebra la fiesta de Santa Cecilia, o sea, un día muy grande no solamente para los músicos (a quienes, desde luego, enviamos nuestra más cordial felicitación), sino para cuantos amamos la Música, que cada día somos más y muchos más aún que vamos a ser. Ya lo verán.

● Monseñor Suquía, hablando en nombre del Episcopado (y de todos los católicos que hay en esta Nación, oiga usted), ha condenado por enésima vez el aborto. También ha criticado con la dureza que se merecen eso que se llama LOGSE y que se llama campaña de los preservativos. Desde luego, aquí estamos con él. Y eso no solamente porque hay que estarlo por moral elementalísima, sino por algo añadido: por simple sentido del buen gusto, aspecto que quieren que olvidemos, entre otros muchos. Pero les va a costar un poquito

● Y por si fuera poco lo que nos enojan los aspectos relativos a la antisanidad, al malestar social y a la mala educación, llegan, así por las buenas, a hablarnos de la revisión del catastro y... en fin, estas cosas, por afectarnos a todos los españoles, también son de radical significación burgalesa. Ustedes hagan sus cosideraciones, que serán muy parecidas a las nuestras, sin duda.

● También tiene gracia («al revés te lo digo...») que haya quien, en nombre de la donación de sangre, quiera aprovecharse de trenes baratos. Nos referimos a la nota que hubieron de publicar el otro día y que se refería a los caraduras que intentan sorprender la buena fe de las gentes en nombre de eso que, en definitiva, es santo. Pueden tener la completa seguridad de que las Hermandades de Donantes de Sangre no irán pidiendo dinero por ninguna parte ni para nada. Sí piden «un poco de tu sangre que puede salvar una vida». Atentos a lo primero y, por favor, mediten sobre lo segundo. Merece la pena.

● Nos gusta tener que recordar algo parecido a lo siguiente: El Foto-Club Juventud del Círculo Católico ha organizado el III Concurso Fotográfico «Fiesta de la Inmaculada». Ya publicamos las bases y, ciertamente, no es cuestión de que las repitamos. Sí recordamos que está abierto todos los fotógrafos aficionados y que el plazo de presentación termina el próximo día 30. Como hay que rellenar una tarjeta, pues eso: vayan al Círculo, que está en la calle de la Concepción, 21, y recaben bases y lo demás. Pero, de verdad que sí, el propósito es formidable y el nombre que se invoca para organizar el concurso... en fin, ya saben ustedes lo que quiere decirse.

● Nos parece inteligente la solución que se da al solar que resultó del derribo del Cuartel de Sementales, una vez que las barracas ya no irán allí. Ciertamente que a éstas, al menos durante una temporada, las echaremos en falta. Pero hay que pensar en muchas cosas. Por ejemplo, en que hay vecinos que tienen derecho a dormir, aunque estemos en fiestas, y con la solución apuntada, que los niños son lo mejor que tenemos.

● Un día de éstos, puesto que lo andamos preparando, leerán, si así les place, un reportaje sobre un periódico que se publicó en Burgos y que se llamó «Bombo y Palo». La cosa era por 1907 y, bajo la cabecera, se leía: «Siendo en extremo imparcial,/ con partidos no me pongo./ Al que se porte bien, BOMBO/ PALO al que se porte mal». No hace falta que expliquemos esto a nadie y menos al que nos llamó «plumíferos», así como a sus amiguetes.

Retina

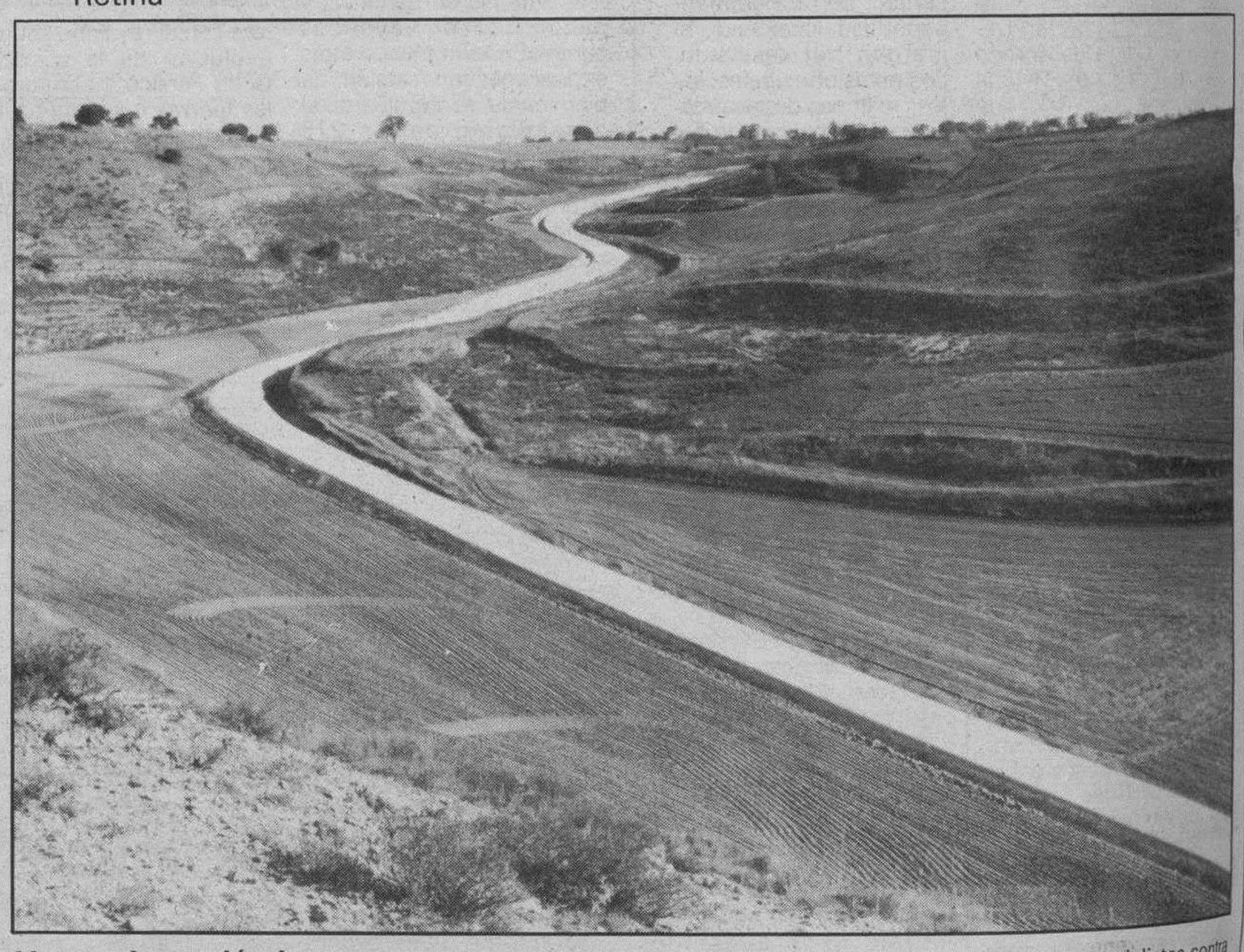

Un camino polémico.— Este es el camino polémico que está motivando la reacción de los socialistas contra José Luis Montes. Le acusan de prevaricación y malversación, a lo que ha respondido el presidente rechazando la acusación y anunciando la adopción de posibles medidas judiciales. Lo que fue un pacto inicial corporativo no parece que vaya a concluir muy bien, pero lo cierto es que ahí está el camino que es motivo de la ofensiva de la oposición de la Corporación Provincial.

ORGANIZACION NACIONAL DE TRASPLANTES
PIENSA EN TI
Hazte Donante
INFORMATE: Tel. (24 h.) 91 / 314 24 06
MINISTERIO DE SANIDAD Y CONSUMO
DIRECCION GENERAL DE PLANIFICACION

LA OFERTA LIDER
Este mes en tu concesionario SEAT
VEN A ROMPER YA TODOS LOS RECORDS
HASTA 275.000 PTAS. DE AHORRO
Informate en:
B-AUTO, S.A.
Ctra. de Madrid, 10 - BURGOS

AYUNTAMIENTO DE BURGOS

ACCION SOCIAL

Por Decreto de esta Alcaldía, publicado en el Boletín Oficial de la Provincia y Edictos de este Excelentísimo Ayuntamiento, queda abierto el plazo hasta el 27 de Noviembre para solicitar la inclusión en el Padrón de Asistencia Médico-Farmacéutica Municipal del ejercicio de 1991.

Se recuerda a los actuales titulares y beneficiarios de la Asistencia Médico-Farmacéutica Municipal la obligación de renovar anualmente la solicitud de inclusión en el Padrón.

Información: Sección de Acción Social, Paseo del Espolón, s/n, teléfono 28 88 24.

EL ALCALDE,
José María Peña San Martín

DISTRIBUIDORA PALENTINA DE ELECTRICIDAD, S.A.

Comunica a sus abonados que, por trabajos a realizar en nuestra línea 12 Kv. circunvalación de Villadiego, se verá obligada a suspender el suministro de energía eléctrica a las horas que a continuación se indican.

JUEVES, DIA 22 DE NOVIEMBRE, DE LAS 16 A LAS 18 HORAS

Localidades afectadas: Villadiego y Barruelo de Villadiego.

Motivo: Acondicionamiento seccionadores en centro de transformación Safari, centro de transformación San Lorenzo y centro de transformación Cárcel.

NOTA: Si los trabajos finalizaran antes del tiempo previsto, se dará servicio sin previo aviso.

ROGAMOS DISCULPEN LAS MOLESTIAS QUE ESTA INTERRUPCION DEL SUMINISTRO PUEDA CAUSAR

M.C.D. 2018

Crónica de lo que pasa

El cardenal Suquía

Emilio Romero

EN mi larga vida profesional nunca estuve en los medios de información de la Iglesia, y solamente en los tiempos actuales he sido eso que se llama un «colaborador». También tengo que decir que siempre fui creyente. Tampoco he pertenecido a organizaciones católicas en lo social, en lo político y en lo cultural. Pero siempre he entendido a la Iglesia en sus obispos y sacerdotes, y luego he discrepado en bastantes ocasiones con sus intérpretes seglares en el periodismo y en la política. Todo esto me proporciona alguna autoridad para el juicio de ese discurso polemizado del Presidente de la Conferencia Episcopal, Angel Suquía, y que ha merecido informaciones incompletas, editoriales hostiles y artículos agresivos.

La verdad es que no entiendo nada de esto. Los deberes principales de la Iglesia son los de referirse a los tiempos actuales en función de la doctrina, y a la evangelización. Frecuentemente aparecen en los medios de información artículos doctrinales de varia significación y orientación. Estamos viviendo también momenos frecuentes e intensos de discursos y de conferencias en tribunas populares y selectas. Y nadie se extraña. ¿A qué viene esta sensibilidad frente a la Iglesia cuando ya se sabe que su deber es el de hablar y no el de estar callada, y su misión no se reduce a la liturgia de los actos religiosos?

La historia de la Iglesia, desde sus comienzos, fue la de la crítica o la protesta, y ahí está su enorme lista de víctimas o de mártires. La Iglesia es así, y no de otro modo, y todos sabemos la doctrina en la que se inspira. Refiriéndome al tiempo contemporáneo, y cuando la Iglesia se vio obligada a estar de parte de una de las dos Españas en la guerra civil, en virtud de la persecución implacable a la Iglesia de una de ellas, se producirían pronto, y especialmente a partir de los años 50, problemas serios entre la Iglesia y aquel Régimen político porque había organizaciones sociales, culturales, políticas, que hacían alguna crítica a determinados comportamientos, y enseguida aparecían algunos obispos en la crítica o en la contestación que motivaron tensiones altas. Pero eso era lo natural y obligado. Un día la Iglesia se libraría de los compromisos políticos y de Estado mediante el Concilio Vaticano II y desde entonces está en la soledad de sus acciones.

He leído el texto completo de este discurso y no veo la violencia dialéctica por ninguna parte y aparecen cosas tan evidentes o reales como ésta: «En la sociedad actual se da un deterioro notable de las cualidades espirituales más características de la persona humana: la honestidad, la libertad, la generosidad, la solidaridad». A renglón seguido se refiere al aborto, al estímulo en el uso de los preservativos, y entonces lo que defiende el cardenal Suquía es la prioridad de lo moral, de la enseñanza previa, la defensa de los niños muertos antes de nacer.

En fin, todo esto es clásico en la Iglesia y no sé por qué tiene que sorprender a nadie. La orientación capital de la Iglesia es que la conciencia moral, en lo individual y en lo social, está por delante de los recursos a emplear para evitar males o consecuencias. ¿Por qué los defensores de la libertad se extrañan ante un derecho a opinar, y una prioridad de los valores morales?

Más adelante dice esto otro que no sorprende a nadie: «En consecuencia, crece en nuestra sociedad el desencanto, la insatisfacción y la violencia irracional». ¿Acaso esto no es verdad? Y en cuanto a la enseñanza religiosa se lamenta el cardenal de las trabas puestas a esta educación en una reciente ley. No veo por ninguna parte el objetivo de un ataque al Gobierno, sin perjuicio de las opiniones que tenga la Iglesia sobre algunas leyes, sino que se refiere a una orientación de la sociedad que ama el poder, el dinero y los beneficios materiales inmediatos, a fuerza de lo que sea. Es un suceso global que se corresponde con nuestra contemporaneidad, y entonces la advertencia, la sugerencia, o la crítica, desde la doctrina, es perfectamente admisible y justificable. La Iglesia tiene el mismo derecho a hablar y a opinar que otras instituciones y sus personajes. Pero es que, además, es su propio deber y lo sorprendente sería su silencio. La Iglesia vive correctamente en la democracia y hasta en una ocasión haría algunas alabanzas en una tribuna el cardenal Suquía sobre la Constitución. Pero hay que decir también que sigue viviendo un anticlericalismo vivo, antiguo, clásico y tremendo, como el de ese gran escritor contemporáneo, Francisco Umbral, en su artículo publicado ayer en «El Mundo». Yo presencié aquellos períodos de clericalismo y de anticlericalismo, y me entristece su resurrección; pero ahora solamente la del anticlericalismo, y sin ninguna justificación. Los beneficios sociales, culturales y morales de la Iglesia siguen siendo muy grandes, y tenemos en algunos cardenales y obispos figuras intelectuales de gran valor.

Lo que también es verdad ahora es que la Iglesia tiene algunas gentes inaceptables en sus territorios de la información, y tendrá que meditar sobre todo esto alguna vez, para poner a su lado colaboradores con una presentación y categoría mejores. La Iglesia nunca estuvo menos asistida de información hacia el exterior que ahora, y por eso se notan más los desfiguradores, algunos creyentes singulares y nefastos, y el anticlericalismo resentido de no se sabe qué. La Iglesia hacia fuera, en su doctrina, es toda una realidad obligada.

Observatorio

El nuevo desorden

Antxon Sarasqueta

¿PUEDEN 372 diputados de un sólo partido decidir sobre el futuro del Primer Ministro de la nación? ¿Cómo afectará la represión de los nacionalismos del Este, a los de España y el resto de la Comunidad Europea? ¿Por qué sacó Felipe González el contencioso de Gibraltar en la cumbre de París?

En las respuestas a estas tres interrogantes del día, se encuentra el fondo de las cuestiones más relevantes sobre el futuro inmediato. Se ha firmado la Carta de París en la CSCE, y esto no significa —como se insiste— un nuevo orden europeo, sino un nuevo desorden europeo. Fin a la etapa de la Guerra Fría, y comienzo de algo nuevo que nadie acierta a perfilar del todo. Lo más cierto es que planean las incertidumbres en cada rincón del ambiente. También las esperanzas.

Democracia y la Europa de los Estados. Temor a los nacionalismos. Mijail Gorbachov y el Canciller Kohl, como los dos grandes poderes del continente —militar y económico— han hablado de la «balcanización» de Europa con imágenes bélicas y de tensiones. El líder soviético exporta sus problemas internos.

Para la URSS es su gran riesgo de desaparición como Estado. Un riesgo real y de ayer, que está provocando movimientos militares y focos de desestabilización. El Kremlin ha perdido su imperio, pero no quiere perder su Estado: Gorbachov ha dicho que no le tiembla el pulso para reprimir los nacionalismos. Algo que ya ha sido comprobado. A Occidente no le interesa el derrumbe caótico de la URSS, porque pondrá en peligro la paz europea que ayer se firmaba en París. Pero Europa Occidental —España —tiene sus nacionalismos, y en cada caso han encontrado sus propios cauces de desarrollo. Ahora se enfrentan al diseño de una Europa de los Estados, en donde se vislumbra una cierta idea federal. Las reticencias, el choque y el conflicto, se hacen más acuciantes, pero al mismo tiempo revelan el verdadero ser europeo: diversidad y pluralidad. El ordenado desarrollo de la cooperación europea de la CE, se presenta como la mejor y más segura receta. Cooperación es un término más realista que los intentos de una unidad impuesta y una Europa homogénea.

Reviviendo el contencioso español de Gibraltar como conflicto europeo e internacional (ONU), Felipe González constató la existencia de problemas latentes de gran envergadura. Cual haya sido el beneficio político español de ese recordatorio presidencial, se desconoce. El hecho es que González no olvidó poner esa pieza del puzzle. Aquí también se evidencia que las diferencias internas europeas son todavía muy grandes, entre los Estados y sus intereses, como para pensar en la unidad o un nuevo orden que descanse sobre ejes fijos de poder.

También la naturaleza del orden y el poder democrático se ha visto sacudida en las últimas horas por el caso Thatcher. Los 372 diputados conservadores han votado en su mayoría a favor de Margaret Thatcher, para que siga al frente del partido y del país. Su rival, Michael Heseltine, ha conseguido, en todo caso, forzar una segunda vuelta. Por encima de la feroz batalla interna en el partido, ha surgido la interrogante. Si una parte tan amplia de los diputados (156 más 16 blancos o abstenciones, de los 372) cuestiona el liderazgo de Thatcher en favor de Heseltine, ¿pueden entre este grupo decidir el futuro del Primer Ministro y su gobierno? El líder laborista N. Kinnock ha pedido —el interés propio no le resta razón —que algo tan decisivo tiene que ser sometido al país. La convocatoria de unas elecciones generales anticipadas. Ha sido, en definitiva, un sector de su propio partido conservador quien ha cuestionado el liderazgo de Thatcher dos años antes de que se agote la legislatura.

La modélica democracia inglesa, está basada en el respeto a las reglas y la representatividad. Valor especialmente apreciado cuando los parlamentarios son directamente elegidos en sus circunscripciones (el elector no tiene que optar por una lista cerrada del partido, como es el caso español). Pero, cuando el cambio de posición afecta al liderazgo y al propio gobierno de la nación, ¿no parece más razonable la exigencia de consultar al pueblo?

Cartas al DIARIO

«Diego Corrientes», en el Valle de Mena

Diego Corrientes, ataca de nuevo.

El famoso asalteador de Sierra Morena, ha salido de su fosa, eligiendo como zona de operaciones el Valle de Mena.

El ilustre personaje ha necesitado casi 200 años para que desde el «más allá» se plantee, una vez más, la posibilidad de salir a los caminos y aprovecharse de la buena voluntad y candidez de los que en la actualidad hemos cambiado la carreta de tracción animal por una algo más sofisticada de tracción mecánica.

Los tiempos cambian y consecuentemente avanza la tecnología, así como los usos y las buenas costumbres de las personas. El tan admirado «altruista» protector y bien amado de los pobres, también ha modificado su táctica.

En la actualidad, eso sí, fiel a sus tradiciones, acecha en los caminos, hoy pintados de gris, adaptándose perfectamente a los accidentes geográficos del terreno, y si la zona no reúne ciertas condiciones de camuflaje, se aposta por detrás de las paredes, para inmediatamente, e influenciado por un arrebato de valentía incontrolado, salta al asfalto y «despluma» a los «pavos» que se atreven por su feudo, olvidándose de las normas más fundamentales de respeto, generosidad y justicia, pero con una pequeña alteración en sus métodos de información y espionaje:

El elemento en cuestión, se vale de un sistema complicadísimo (máquina infernal), que le avisa de la proximidad de los «Tomasines» y de la cantidad de dinero que llevan encima en ese momento y así aligerarles los bolsillos.

Pero no todo es malo en la forma de actual del susodicho.

Con gran generosidad por su parte y si el «pringao» no le ofrece resistencia, es posible que le prime con un descuento del X%.

Esta situación ha influido de forma negativa en la conducta de los tranquilos y sufridores «vapuleados» que transitan por la región, pues desde que «trabaja» en esta comarca el incuestionable protector, los lugareños y nómadas, circulan, golpeándoles en su cerebro una y otra vez la siguiente inquietud o pregunta:

¿Va a ocurrir ahora o va a ser más adelante?

Señor director. Como usted comprenderá, esto provoca tal tensión y terror al que suscribe y similares, que se puede considerar somos carne de carretera potencialmente.

Señor ministro del Interior, señor DG de Tráfico, señor jefe de Tráfico de la provincia, agentes de la autoridad, señoras y señores responsables todos:

Al margen de la represión a que estamos sometidos en las carreteras y que a fe mía no se trata de policía de protección, conservación y prevención, tengo que decirles a todos ustedes con harto dolor, que las normas de tráfico y lógicamente los indicadores colocados en nuestros pueblos y nuestras carreteras, están tan caducos como algunas personas que yo me sé.

Hay que dar al César lo que es del César y adiós que les vaya bien. **Valerio Ortiz de Uriarte Gordon.**

Evasión y hambre

La sociedad en la que vivimos, nos impone la evasión como la mejor, o menos mala, forma de vida. La evasión se presenta de muchas maneras, algunas que atrofian nuestras mentes (televisión, pasotismo...) y otras capaces de aniquilarnos hasta físicamente (droga, deportes (ultras)..) La evasión es el arma que utiliza el sistema imperialista y opresor en el que vivimos para ocultarnos su corrupción y en definitiva su podredumbre, la cual provocará en 1990 que mueran 80.000.000 de personas de hambre (entre ellas 25.000.000 de niños), teniendo en cuenta que en el Mundo se producen suficientes alimentos para todos los seres humanos que lo habitan.

Considerando esta realidad, ¿podemos permitirnos el lujo de evadirnos y disfrutar de la vida?, ¿No seremos los títeres del sistema?, ¿No es cierto que si permitimos que esto ocurra somos ladrones y asesinos, dentro del mayor crimen que se haya cometido en la historia?.

Frente a este espíritu de evasión, debemos ser conscientes de su alcance real. Los hombres no hemos sido hechos para la evasión, sino para enfrentarnos a los problemas y autoprotagonizar nuestra vida.

Todos podemos hacer algo, pero no solos, el primer paso puede ser asociarnos con otros que también quieran librarse de este yugo, seamos voz de los hambrientos.

¡¡Vida digna para los pobres del Mundo!!

Todas las cartas deben de llegar al periódico escritas a máquina con la identificación completa y comprobable, domicilio y teléfono, si lo tiene y fotocopia del D.N.I. de sus autores, aunque públicamente pueden figurar con seudónimo o iniciales cuando así lo considere la dirección. La extensión nunca deberá pasar de un folio. DB en ningún caso se identifica necesariamente ni se responsabiliza de los escritos publicados.

M.C.D. 2018

Crónicas plebeyas

La insolencia de ciertos animales

Enrique del Diego Simón

ANDABA cierto día una minina —de nombre Matilda, algo famélica, huérfana de calores y hogares y de poco palmito gatuno— deambulando por la calleja que le servía de avenida para pasear y de basurero do hurgar la intendencia con que alimentaba estómago y despensa. Era su hogar una gatera por la que se accedía a una estancia colindante, hoy deshabitada. La casona debió ser noble por la sillería de sus muros, la altivez de sus hechuras y los blasones que ostentaban sus paredes, reliquias de grandezas ajadas y ruinosas, pero suficientes para que la minina se sintiese a gusto en su hogar. De cuando en cuando hacía una incursión por la antigua zona vividera linajuda, hoy habitada por ratas y ratones de regular tamaño, con los que ocasionalmente mejoraba su condumio agregando a su dieta un bocado mejor.

Vecino de barrio y basural, en otra dependencia palaciega, guardando las distancias pero en buena avenencia con la gata, compartía aventuras y búsquedas un perro de nombre Bigotón, por su mostacho abundoso, de talla corta, rabo nervioso y hocico largo, de los que llaman ratoneros, no sé yo si por su afición a los roedores como por su tamaño menguado, poco mayor que el de aquéllos.

Y ocurrió que un buen día coincidieron minina y chucho en el cubo de basura buscando su diario condumio. Mas héteme aquí que junto a los restos de comida toparon con una caja, menuda de tamaño, que en su exterior dibujaba algo semejante a chupeta o biberón.

—Miauuu... yo lo he visto primero —afirmó Matilda sacando las uñas.

—¡Guau, guau!, pero yo lo cogí antes —respondió el chucho enseñando los dientes.

—No debe haber contienda entre nosotros Bigotón, porque paréceme que son dos los artilugios que contiene, y aunque desconozco su utilidad nos toca a uno para cada uno, de este hombruno invento.

—Harto ignorante eres, Matilda. Convencido estoy de que es dedal, porque así, extendido tiene la forma y la textura de tal, y su transparencia permite ver la carnosidad digital protegiéndola de heridas.

—Paréceme estás errado, Bigotón. ¿No será más bien protege-rabos? Tiene forma de cola y a ella se adapta, y en ocasiones, convendrás conmigo, en que se queda tiesa de frío.

—Salgamos de la duda, Matilda. Escritas hay aquí unas palabrejas, y aunque no se me alcanza en demasía la lectura ni soy perro letrado, veamos qué dice. Observarás que alguna letra está algo borrosa: pre-serva...i-vo. ¡Ya está! «preserva vivo», o sea «preserva sano». ¡Justo! Puesto que, ítem más añade —agregó el culto can— ser «válido para proteger infecciones y fa... i... ar —que tanto puede ser «fastidiar» como «facilitar»— relaciones sexuales», a las que tú y yo, como animales que somos, estamos expuestos. Empero no dice si haya de usarse antes o después de la relación.

—Sabia medida me parece usarlo antes. Porque dime ¿qué ocurriría si llevado de tus instintos perrunos te copulases conmigo?

—Eres una frívola, Matilda, y te estás insinuando como una coqueta. ¡Guau, guauuuu!. ¿Quieres que comprobemos su eficacia?

Dicho y hecho, la minina y el chucho diéronse a la tarea de utilizar las gomas. Mas ignorantes de campañas socialistas y de condones progresistas, y creyendo fuese dulce el ministerial utensilio, tragáronlas, no sin cierta dificultad, considerando que tal era la manera de usarlas, a modo de caramelo o medicina. Y ocurrió que una vez ingeridas produjo a ambos una vomitona que les dejó más cercanos del mareo que de la lujuria. Repuestos ya, concluyeron el diálogo.

—Pues aunque es cierta su eficacia, al menos para los animales, no termina de gustarme el invento. El lavado de estómago ha sido contundente, pero lo de «facilitar» las relaciones sexuales no lo veo claro. Mejor creo que quiera decir «fastidiar», pues ahora apetezco más reposar que copular. Mas tú y yo ya podemos presumir de humanas experiencias y de semejanzas con dirigentes, gobernantes y pueblo soberano.

—Harto insolente es la comparación con gente de tanta prosapia. ¡Miauuu...!. Nosotros nos casamos repetidas veces, mas yo cuando me encelo me copulo con mi esposo gato para tener gatitos. De no ser así podría pensarse que soy una gata libertina, asalvajada y poco civilizada, que sólo busca el placer.

—¿Sabes qué te digo Matilda? Que por más que afirmen que soy el mejor amigo del hombre, yo seguiré haciendo el amor al estilo perruno, ¡guau, guau!. Porque la goma esa me parece un tanto asquerosa. Puede que proteja de infecciones, pero estropea las relaciones. En cuanto a nuestros cachorros atañe, el problema es menguado, pues saben bien, como perros inteligentes que son, que deben esperar a ser adultos para matrimoniarse y copularse, lo que paréceme ser medida prudente y sabia para toda clase de animales jóvenes, sean de dos o cuatro patas.

—Lo que no ocurre conmigo, que soy gata hecha y derecha y además hembra cabal desde el hocico hasta el rabo, pasando por otros atributos femeninos que son propios y aptos para la maternidad responsable.

—Certera es la conclusión y correcta la deducción. Mas no olvides que nosotros somos animales y nunca podremos alcanzar la ciencia y sabiduría de los mentores socialistas, especialmente de doña Matilde. ¡Guau, guau!.

Moraleja: Por mucho que el rabo agite, por más que el hocico atuse, por más interés que ponga, por mucha amistad que ofrezca, el perro —ni otros animales— jamás podrá semejarse al hombre. Al revés es otro cantar.

Sócrates, la Cicuta y el Palacio de Lerma

En Lerma van a conseguir, amigo Sócrates, lo que en Burgos no hemos podido lograr. Allí parece que va a ser posible el acuerdo de venta del Palacio Ducal para transformarlo en hotel de categoría y alcurnia. Me alegro por los lermeños y por la provincia de Burgos. Aquí pudo hacerse algo parecido en el Hospital de la Concepción con un triple beneficio: de un lado, recuperar un edificio con historia y categoría; después, vitalizar esa estupenda zona desapareciendo la ruina y la carcoma que, a pesar de parches y remiendos, terminará con cuantas mejoras en el ruinoso caserón se realicen; y por si fuera poco, mejorar la oferta hotelera de la capital, que en ocasiones, como todos sabemos, se ve desbordada. Mas ocurrió que alguien se excedió en sus apetencias, desorbitó sus pretensiones, disparató sus peticiones y todo se estropeó.

En cambio en la villa de Francisco Sandoval y Rojas, Duque de Lerma y Cardenal de Roma; de Jerónimo Mérino, el cura guerrillero; de Margarita de Austria, etc. etc., los promotores han sido más eficaces, y sin perderse en negocios estériles, recuperarán la casona que se levantara en 1604 sobre un antiguo castillo y que posteriormente fuera acuartelamiento de Napoleón, para transformarla ahora en cuartel general de veraneantes y turistas, con campo de golf cercano, donde las batallas serán incruentas; los fusiles, bastones y la munición pelotitas blancas y rebeldes.

Dicen que el pasado siglo una hermosa lermeña, de nombre Catalina Benito Reoyo, rehusó relaciones íntimas con don José Zorrilla, el autor del «Tenorio», ya que el escritor no era, al parecer, de su tipo, ni su posición era holgada. Seguro estoy de que a don Melchor —no sé yo si mejor alcalde que médico y persona— le habría hecho carantoñas, si no por su tipazo, sí por su simpatía, su hombría de bien y su eficacia.

Guerrerías

L.P.A.—Encantado en complacerle: «Fundación José Carreras para la lucha contra la leucemia». Paseo de los Tilos, 21. —08034 Barcelona— La secretaría general se llama Francisca Minguella, aunque es difícil de localizar. Si eso ocurre pregunte por Ana Bosch, que es asimismo encantadora. Si le vale, el teléfono es 93-2801806.

Pensamientos livianos

Isidoro Tejero

POTENCIALIDADES del hombre, pero menos: Ira, orgullo, tristeza, melancolía, desprecio, bronca, maldad, difamar, humillaciones, servilismo, cabreo, resentimiento, fanatismos, intolerancia, recochineo, aislamiento, vacío, insulto, avasallar, robo, calumnia, engaño, mentira, timo, secuestro, muerte, asesinato, suicidio, bofetada, puñetazo, panadera, disparo, indiferencia, odio, chulería, traición, venganza, rapto, esclavitud, herida, ataque, incendio, devastación, acoso, saqueo, ultraje, violación, genocidio, blasfemia, contaminación, usurpaciones, imperialismo, hipocresía, cinismo, fustigar, romper, guerrear, lucha, dominar, envidia, intriga, malmeter, coacción, manipular, estorsionar, dictaduras, malhumoradas, cabezonerías, miedos, intimidación, recelo, intromisión, soborno, halago, vanidad, envidia, pereza, envenenar, integrismo, masificar, centralizar, desnaturalizar, escupir, enervar, vociferar, fastidiar, pillaje, incordiar, tiranía, amedrentar, injusticia, apabullar, avaricia, irritación, congoja, lujuria, nerviosismo, gula, impaciencia, vehemencia, atentado, sabotaje, bomba, cañon, fusil, lanza, apoderarse, explotar, explotación, deshumanizar, embrutecer...

¿Qué hacer con estas desarmonías que son su quebranto? ¿Fundirlas en el crisol de una nueva cultura?

Aquella ciencia que manipula sin escrúpulos la Naturaleza, abocando el cambio según una ley de utilidad y progreso, debiera considerar los extremos de ese movimiento.

Mandar con imperio es hacerlo con imposición o despotismo, sin tener en cuenta más que las ideas de uno, que tratará de imponerlas a los demás, por todos los medios.

El amor es una capacidad que asume todos los valores inherentes y los traduce en una actividad viva.

Lo que no se merece, se llega a perder, Y lo que ha sido en verdad logrado, permanece.

Ramón

Filtros para el tabaco: «Póntelo, pónselo»

El placer de fumar con mesura

Rafael de los Ríos

ERASE un pueblo feliz donde algunos padres de familia saboreaban con moderación el placer de fumar. Las amas de casa preparaban diariamente doce cigarrillos, para ellas y sus maridos, gracias a los cultivos de buen tabaco que poseían en los alrededores.

La vida transcurría apaciblemente hasta que un agorero descubrimiento de los científicos recaló en el lugar: el abuso del tabaco podía producir cáncer. Al principio la noticia suscitó temor entre los lugareños. Más tarde, recapacitando, cayeron en la cuenta de que ellos no se extralimitaban, sino que fumaban mesurada y sobriamente: seis cigarrillos al día no suponía ningún exceso; al contrario, era una fruición gozosa. Y siguieron con su vida normal.

Cierto día llegó un personaje, convocó al alcalde y a los concejales en el Ayuntamiento y empezó a hablar. Les convenció de que fumar era rotundamente perjudicial para la salud, si no se tomaban ciertas medidas, como realizar una campaña a fin de que la gente colocara unos filtros profilácticos —a modo de boquillas— en cada pitillo: «Póntelo, pónselo» podría ser el lema de la campaña preventiva, porque el peligro de contagio se acercaba implacable.

La idea se llevó a la práctica inmediatamente. El eslogan «Póntelo, pónselo» —fuma siempre con filtro— relució en carteles, letreros, pasquines, edictos, bandos, publicaciones, proclamas, inscripciones, avisos, rótulos y otros múltiples anuncios. Aunque la campaña resultaba económicamente muy costosa, al alcalde y a los concejales se les veía contentos por dedicar el dinero recaudado a las familias en atajar la inminente epidemia.

Pronto se comprobó el resultado: las personas mayores habituadas al tabaco ponían generalmente un filtro a sus cigarrillos, y también los que no habían fumado en su vida, y los jóvenes y las jóvenes y los adolescentes y las adolescentes. Y como los filtros no siempre se revelaron eficaces contra el virus, y como a todos les seducía el tabaco, y como —en fin— nadie se mostraba dispuesto a dejar de fumar profusamente con o sin filtro, la temida epidemia triunfó en el lugar y sus alrededores.

Erase un pueblo feliz donde, antiguamente se saboreaba con moderación el placer de fumar.

M.C.D. 2018

Junta y Ayuntamiento firmarán pronto el convenio sobre los Centros de Acción Social

Burgos (J.A.G.).– La Junta y el Ayuntamiento firmarán en los próximos días el convenio que contempla distintas ayudas para los Centros de Acción Social (CEAS) y otras líneas de subvención para prestaciones básicas de servicios sociales previstas en el presente ejercicio.

Pilar Martín, directora general de Servicios Sociales, indicó que en su departamento están a la espera de que se remitan los contratos del personal contratado por el Ayuntamiento para los CEAS así como otros documentos previos a la firma del convenio que dará «luz verde» a las subvenciones de la Administración regional.

En el convenio de prestaciones básicas de servicios sociales se contempla una partida 27 millones de pesetas para la contratación de personal de los siete CEAS de la capital burgalesa. Asimismo, en este «paquete» de ayudas se incluyen otros 11 millones para ayudas a situaciones de necesidad, tres millones más para prestaciones básicas así como 5,8 millones para animación comunitaria y 800.000 pesetas para ayuda a domicilio.

Pilar Martín, que ha mantenido contactos con el alcalde sobre este tema, expresó su confianza en que el convenio se firmará pronto ya que, subrayó, en el Ayuntamiento existe la mejor voluntad para concluir este tema a la mayor brevedad posible.

Por su parte, el concejal Enrique del Diego, que subrayó también la plena disposición y colaboración municipal para la firma del acuerdo, indicó que el personal de los CEAS está contratado y que los centros están funcionando.

En los próximos días, manifestó Del Diego Simón, se enviará un dossier completo en el que se recoge toda la documentación exigida por la Junta, incluidos los contratos del personal de los CEAS.

El responsable municipal adelantó que este tema será tratado hoy, en la reunión que mantendrá la Comisión de Acción Social.

El primer «salario social», para una burgalesa

La directora general de Servicios Sociales informó que ayer mismo se dio el «visto bueno» al primer «salario social» que se otorga en la región y señaló que éste ha correspondido a una burgalesa. «A esta persona se le ha reconocido el derecho a recibir veinte mil pesetas durante un período de seis meses, que será prorrogable», explicó Pilar Martín.

La solicitud de esta burgalesa forma parte de los 23 expedientes que se han tramitado desde Burgos para acceder a estas ayudas. Algunas de las peticiones han sido informadas desfavorablemente y el resto han sido devueltas por estar incompleta su documentación.

Sagredo pronunciará hoy una conferencia en Poza de la Sal

La Cátedra «Félix Rodríguez de la Fuente» fue presentada ayer en Madrid

Burgos (J.A.G.).– Con asistencia del consejero de Medio Ambiente, José Luis Sagredo, y de la viuda del insigne naturalista, Marcelle Parmentier, ayer se presentó la Cátedra «Félix Rodríguez de la Fuente», una iniciativa de la Casa Regional-Mesa de Burgos en Madrid para divulgar y actualizar temas relacionados con la visión planetaria del medio natural.

Con complemento a los actos organizados con motivo de la entrega de la Medalla de Oro de Castilla y León, a título póstumo, a Félix Rodríguez de la Fuente, ayer se presentó en Madrid la Cátedra que lleva el nombre del ilustre naturalista burgalés.

Este proyecto cultural, promovido por la Casa Regional-Mesa de Burgos y que cuenta con el patrocinio de la Junta, fue presentado por el vicepresidente de esta entidad asociacitiva, Benito del Castillo.

La Cátedra, que tiene asimismo el apoyo y la asesoría de la familia de Félix Rodríguez de la Fuente, pretende ser un «vehículo» de divulgación y formación en temas de medio ambiente, naturaleza y econología a través de un amplio programa de conferencias impartidas por especialistas y estudiosos de reconocido prestigio.

Bajo el título genérico de «Visión planetaria del medio ambiente», a lo largo de este curso se pretende una media de cuatro disertaciones mensuales.

Rodríguez de la Fuente y la «conciencia ecológica»

Por otro lado, dentro ya del programa de actos organizado por la Consejería de Medio Ambiente con motivo de la entrega de la Medalla de Oro de Castilla y León, para hoy, a las ocho de la tarde, en la Casa de Cultura de Poza de la Sal, está anunciada una conferencia del responsable de este departamento, José Luis Sagredo, titulada «Félix Rodríguez de la Fuente, un mensaje universal de conciencia ecológica».

El sábado, a las ocho y media, en el Salón del Cine Moderno de Briviesca, está previsto un actc académico centrado en la conferencia que pronunciará Salvador González Carcedo, profesor del CUI de Burgos, sobre «El legado ecológico de Félix Rodríguez de la Fuente».

Con anterioridad, a las cinco de la tarde y en el Ayuntamiento de la capital de La Bureba, el consejero de Medio Ambiente tiene prevista una reunión de trabajo con responsables municipales de Briviesca y de las localidades de la cuenca del río Oca para analizar el Plan de Saneamiento integral de la zona.

Marcelle Parmentier y su hija, Mercedes, asistieron a la presentación de la Cátedra «Félix Rodríguez de la Fuente»

Por último, el martes, día 27, a la una de la tarde, en la sede de la Presidencia de la Junta, en Valladolid, Jesús Posada hará entrega a Marcelle Parmentier de la Medalla de Oro de Castilla y León, concedida, a título póstumo, a su esposo.

El «Centro Cinco» de formación y difusión de nuevas tecnologías cuenta en Burgos con más de 350 socios

Burgos (J.A.G.).– El «Centro Cinco» de difusión y formación de nuevas tecnologías cuenta ya con más de 350 socios, en su mayoría estudiantes, y se espera superar la cifra de los mil en los próximos meses, según explicaron responsables de este programa, una iniciativa de Inticalsa que cuenta en Burgos con la colaboración de la Caja del Círculo y la Cámara de Comercio.

Este centro informático, el primero de la red regional del «Programa Cinco» de formación y difusión de nuevas tecnologías, abrió su puertas a comienzos de este mes y ya cuenta con más de 350 socios, en su mayoría estudiantes.

Aunque entre los usuarios hay también profesionales de distintos sectores industriales, se ha proyectado realizar una campaña específica empresa por empresa para informar sobre el programa y los objetivos del «Centro Cinco» y captar nuevos socios.

De acualquier forma, la positiva respuesta que ha tenido esta iniciativa en poco más de una semana hace albergar fundadas esperanzas de que en los próximos meses se llegue a superar la cifra de los mil socios en el centro de Burgos, ubicado en la calle San Pablo, 12-C.

Inscripción gratuita

La suscripción gratuita al «Programa Cinco» permite, según se explicó, el acceso de los socios a una serie de cursos modulares de «autoestudio» que se siguen en video y se practican en el ordenador.

En el centro burgalés se dispone, entre otros, de los programas «Word Perfect», «Ventura», «Symphony», «Lotus» y «Autocad». Además, se dispone de una videoteca, biblioteca de consulta y hemeroteca especializada.

Asimismo, se prevé la puesta en marcha próximamente de una serie de cursos especiales con profesor así como un servicio específicamente dirigido al sector empresarial como es el «Aula de Desarrollo», un servicio que contempla la puesta en marcha de cursos a las empresas que lo soliciten con la finalidad de implantar nuevas tecnologías en sus sistemas de producción. Según los planes anunciados, este aula iniciaría sus actividades a partir de enero.

También está previsto realizar una serie de cursillos monográficos dirigidos a profesionales de la industria, servicios, medios de comunicación, etcétera.

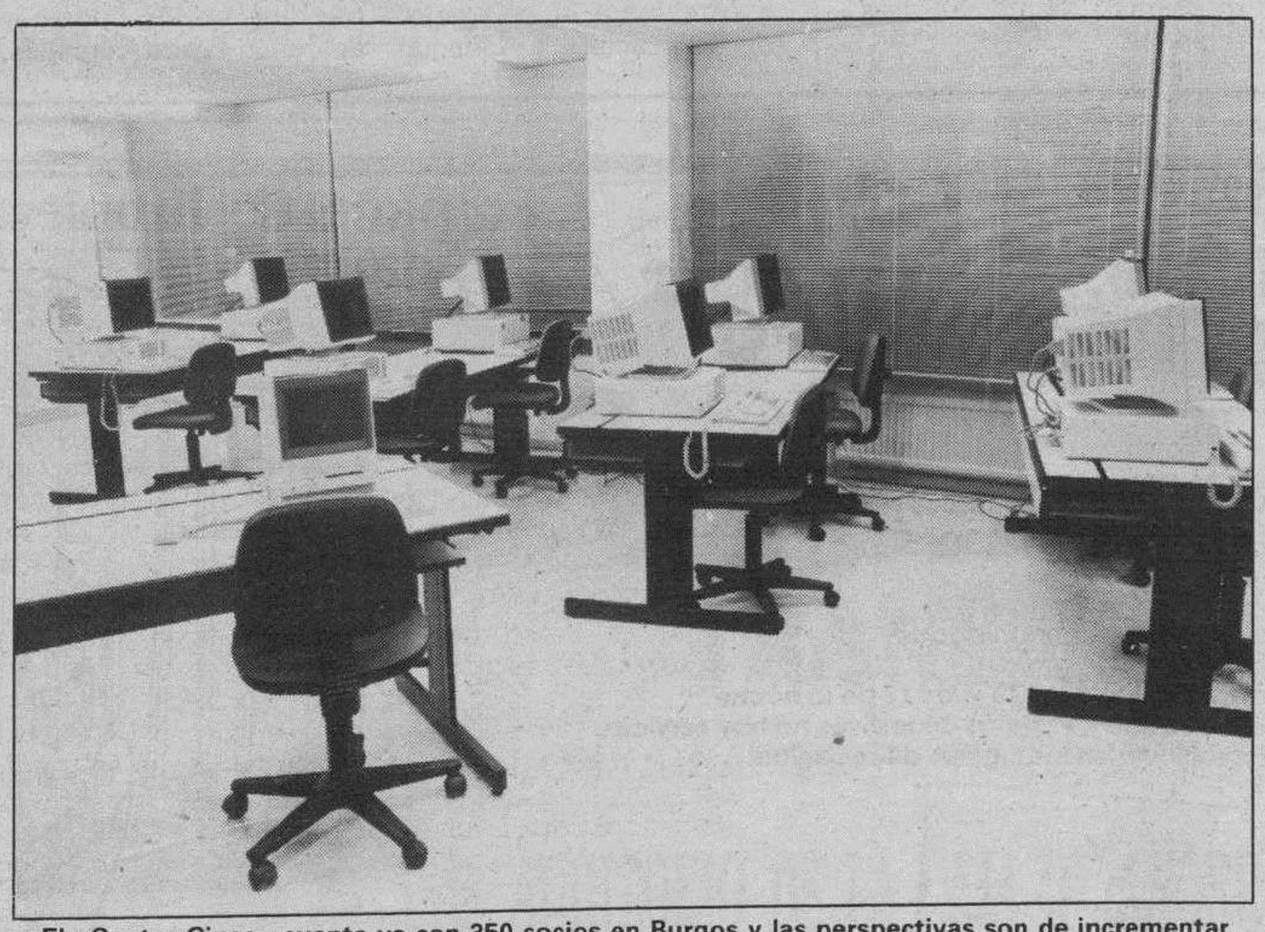

El «Centro Cinco» cuenta ya con 350 socios en Burgos y las perspectivas son de incrementar esta cifra en los próximos meses (Foto Archivo)

La Junta convoca varios cursos para jóvenes

Burgos (DB).– La Junta ha convocado seis cursos monográficos para jóvenes que tengan el título de monitor/coordinador. Los tres primeros, sobre medio ambiente, salud y primeros auxilios y astronomía, se realizarán en el albergue de Arbejal (Palencia) durante los días 17 a 21 de diciembre. La inscripción es de 2.500 pesetas y el número de plazas por cada curso para jóvenes de la provincia es de tres.

Los tres cursos restantes, que versarán sobre marginación y tiempo libre, expresión y creatividad y técnicas de comunicación y difusión, se desarrollarán en el Servicio Territorial de Cultura de Palencia los días 26 al 29 de diciembre. La inscripción es de 1.500 pesetas y el número de plazas es asimismo de tres por cada curso para Burgos.

Los boletines de inscripción podrán retirarse en el Servicio Territorial de Cultura antes del 10 de diciembre.

D.D. 2018

Seis candidaturas a las elecciones de funcionarios en la Administración Central

Burgos (DB).– La Junta Electoral de Zona de los Servicios Periféricos de la Administración del Estado ha proclamado definitivamente las seis candidaturas que se presentan a las elecciones sindicales convocadas para el personal funcionario encuadrado en dichos servicios.

Las seis candidaturas son: Agrupación del Cuerpo de Ayudantes de Instituciones Penitenciarias (ACAIP), ANPE-Sindicato Independiente, Confederación Sindical de Comisiones Obreras (CC.OO.), Confederación de Sindicatos Independientes y Sindical de Funcionarios (CSI-CSIF), UGT y USO.

La votación tendrá lugar el próximo día 4 de diciembre, entre las 9 y las 17 horas, excepto en el Centro Penitenciario de Cumplimiento y Diligencia, en que, por sus peculiares características, se desarrollará entre las 8 y las 16 horas.

En las elecciones de la administración central celebradas en 1987, el sindicato CSIF obtuvo la mayoría de delegados entre el personal funcionario, con ocho; seis obtuvo CC.OO., cuatro UGT y tres USO. Entre el personal laboral, fue CC.OO. quien ganó, con 22 delegados, 12 para UGT, cinco para USO, dos para N.A. y cuatro para otros sindicatos.

UGT gana las elecciones sindicales en UBISA

UGT se ha alzado con la vitoria en las elecciones sindicales de la empresa Ubisa, con 5 delegados, seguida de CC.OO. y USO, con tres delegados respectivamente y de CTI, con 2.

Los trabajadores de esta empresa están en torno a los 500.

Tierra Comunera pide que la bandera regional ondee en Ayuntamiento y Diputación

Burgos (DB).– Tierra Comunera va a poner en marcha una campaña para conseguir que el Ayuntamiento de Burgos y la Diputación Provincial hagan ondear de forma permanente la bandera de Castilla y León en sus fachadas.

Como primeros actos de promoción de la campaña, ayer mismo Tierra Comunera envió escritos dirigidos a las primeras autoridades del Ayuntamiento y Diputación, por una parte, para que adopten esta medida y, por otra, al delegado territorial de la Junta y al gobernador civil para que estos organismos insten a los anteriores para que hagan ondear la bandera de la comunidad en sus balcones de forma permanente.

Tanto en el escrito dirigido al alcalde como al presidente de la Diputación, se señala que ambos organismos restringen la utilización de la bandera de Castilla y León en su balcón principal, a excepción de los días especialmente festivos, haciendo ondear a diario en solitario la bandera nacional. Señalan que esto va en contra de lo estipulado por el artículo cuarto del Estatuto de Autonomía que recomienda el uso de la bandera autonómica en todos los centros oficiales de la Comunidad.

Por otra parte, para Tierra Comunera el hecho de que no ondeen las banderas en estos organismos públicos incide de forma negativa en la necesaria concienciación autonómica que preconiza la Constitución Española, «especialmente necesaria en comunidades que como la de Castilla y León se encuentran en una situación de claro retraso frente a otras regiones.

Ayer fue necesario el uso de cadenas para circular por el Puerto de La Lunada

Burgos (DB).– Durante el día de ayer fue necesario el uso de cadenas para transitar por el puerto de La Lunada, situado al norte de Espinosa de los Monteros. Este puerto es, junto al de Estaca de Trueba, uno de los primeros de todo el territorio español donde se hace necesario el uso de cadenas.

La nieve cayó durante la noche en la zona de Espinosa y llegó a cubrir unos cinco centímetros; aunque se trata de una nieve con agua, lo cierto es que ayer comenzó a helar con lo que se endureció todo el terreno. El puerto tiene cerca de los nueve kilómetros de ascensión y fueron los tres últimos kilómetros los más dificultosos de transitar.

El puerto de La Lunada termina con la Estación de Esquí del mismo nombre, donde este año los aficionados esperan ver la nieve que se ha resistido a caer en los últimso tres años, privando a los aficionados de practicar este deporte. La estación de La Lunada tiene una cuota mínima esquiable de 1.300 metros y una máxima de 1.590. Cuenta con seis telesquís y 1 telebays y con dos pistas, una de 12 kilómetros de esquí alpino y otra de 3 de esquí nórdico.

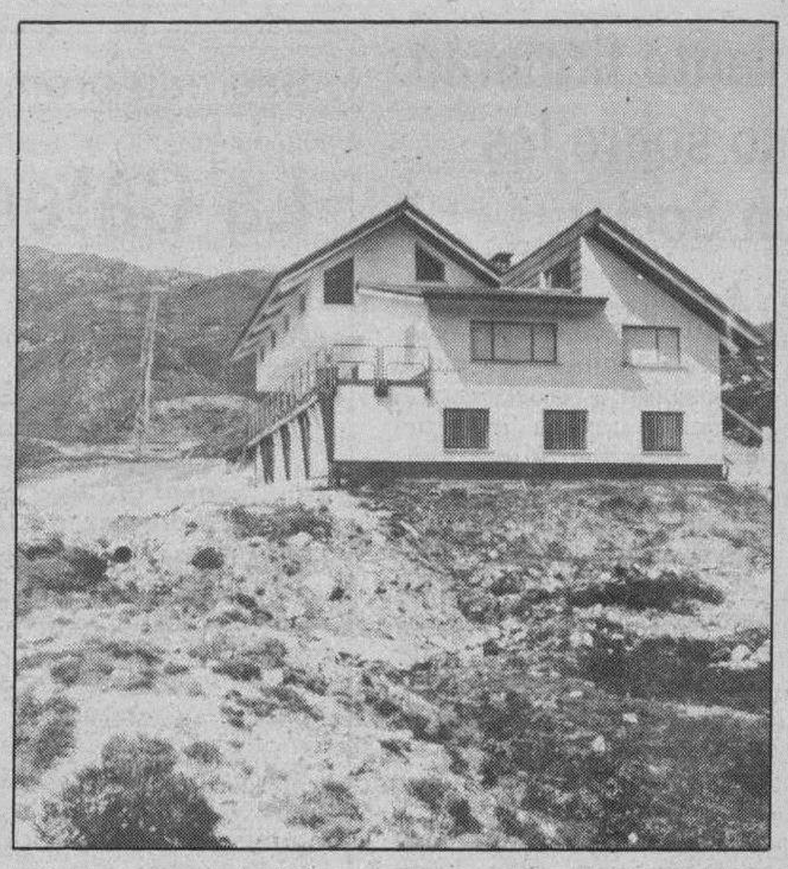

Puerto de La Lunada, en Espinosa de los Monteros

Para hacer frente a los temporales de nieve, Protección Civil aplicará el Plan que fue aprobado el pasado año, con la colaboración de todas las instituciones. En Burgos hay unos 200 operarios del MOPU, Junta de Castilla y León y Diputación y unas 60 máquinas entre quitanieves, motoniveladoras y cuñas de pueblos de la provincia.

El MOPU está a punto de adjudicar, por otra parte, un contrato para equipos de refuerzo privados, mientras que la Junta de Castilla y León ampliará su parque de maquinaria próximamente. Parece que las previsiones de que este invierno será blanco y frío empiezan a cumplirse. En la misma capital, hacia las 7 de la tarde, ese frío se dejó sentir y hasta cayeron unos primeros copos de nieve que, aunque no cuajaron y se desvanecieron antes de llegar al suelo, pueden ser preludio de un invierno anticipado y frío.

Alumnos de Administrativo señalan que se les quiere hacer repetir asignaturas

Burgos (DB).– El colectivo de alumnos que cursa tercero de FP 2 de Administrativo nocturno en el Instituto Politécnico «Simón de Colonia» vuelven a denunciar públicamente una serie de situaciones irregulares que se vienen produciendo y que son continuación de las ya denunciadas hace meses.

En el mes de septiembre, a donde se remonta el primer conflicto, el mencionado colectivo tuvo que dejar de cursar sus estudios en el centro «San Francisco Javier» y «La Merced», que es donde lo venían haciendo desde el primer curso de FP. La solución que dio a este tema el delegado de Educación y Ciencia fue que el colectivo ingresara en el «Simón de Colonia» y en unos horarios que, pese a que a muchos alumnos no venían bien, finalmente se llegó a un acuerdo y se integraron, quedando a la espera de las asignaturas que iban a recibir.

Ahora los alumnos denuncian la entrega de unas actas de notas por los centros «San Francisco Javier» y «La Merced» a la Delegación del MEC que no se corresponden con los boletines de las notas de cada evaluación, ya que en las actas figuran como no cursadas las asignaturas de Mecanografía e Informática, mientras que en los boletines aparecen como cursadas, ya que realmente así fue.

Ante la sorpresa de los alumnos, ahora se les manifesta que dichas asignaturas tienen que ser cursadas nuevamente y en un nivel inferior (el del pasado curso, segundo de FP2). Por otra parte, esto conlleva graves perjuicios, porque los alumnos que tengan más de dos asignaturas pendientes no pueden acceder al siguiente curso, dándose la casualidad de que algunos del colectivo mencionado tienen una o dos pendientes, a las que se suman las dos que aparecen como no cursadas. Por parte de la directora del «Simón de Colonia», según señalan los alumnos, se les dice que no hay problema y que pueden cursar tercero con 3 ó 4 asignaturas, lo que es ilegal, según los alumnos.

Ante estas irregularidades y teniendo en cuenta que el Politécnico «Simón de Colonia» es el expedidor oficial de títulos de FP, este colectivo se pregunta si los títulos otorgados por aquel a los centros de «La Merced» son igualmente válidos que los entregados a sus propios alumnos, dado que las asignaturas cursadas, según la experiencia de los alumnos, no han sido las mismas. Los alumnos piden que se aclare la situación y se localice a los culpables, porque el perjuicio a los alumnos está siendo grave.

Se necesita con urgencia sangre de todos los tipos

Burgos (DB).– El Banco de la Hermandad de donantes de sangre está prácticamente exhausto y hace falta sangre de todos los tipos, pero se insiste en que ayer era nula la existencia de los grupos A negativo y cero negativo.

En consecuencia, se hace una llamada a cuantas personas quieran acudir **inmediatamente** a donar sangre (en el Hospital «General Yagüe»). Esta llamada va referida especialmente a todos los miembros de la Hermandad que estén en tiempo de donación.

El presidente de la Hermandad manifestaba que esta falta de sangre puede estar producida por causas diferentes, pero una de ellas es el número de operaciones que se han realizado estos días.

M.C.D. 2018

«La Gestión de medio ambiente en la empresa»

Burgos (DB).– «La Gestión medio ambiental en la empresa. Una oportunidad para los años 90» será la problemática que abordará la charla-coloquio que se celebrará hoy, jueves, a las seis y media de la tarde, en el salón de actos de la Cámara Oficial de Comercio e Industria. El acto, abierto al público, está organizado por la APD y cuenta con la colaboración de la propia Cámara.

La filosofía de esta charla se fundamenta en que se hace cada vez más urgente para la empresa la necesidad de disponer, dentro de sus estructuras, de una función de medio ambiente que facilite la toma de decisiones a la dirección, respecto de los procesos productivos y su impacto en el entorno. En definitiva, el objetivo es facilitar a las organizaciones, cualquiera que sea su tamaño, información práctica sobre un tema de gran trascendencia para su desarrollo en la próxima década.

La charla-coloquio estará dirigida por Jaime Valdivielso, José Luis del Val, José Ibáñez, Julio Fernández, Santos Cuadros y José Carrasado.

Conferencia en el CJI sobre «Química Atmosférica»

Burgos (DB).– «Química Atmosférica» es el tema de la conferencia que mañana, viernes, pronunciará la profesora María Luisa Sánchez Gómez, profesora titular de Física Aplicada de la Universidad de Valladolid.

La misma se celebrará en el salón del actos del Colegio Universitario, y comenzará a las once menos cuarto de la mañana.

El acto está organizado por la Sección departamental de Física Aplicada del Colegio Universitario Integrado de Burgos, y se inscribe dentro de la programación de las actividades académicas que, sobre el tema del «Medio Ambiente», viene realizando este departamento.

El Ayuntamiento y Renfe encargarán el proyecto constructivo para el soterramiento del ferrocarril

Burgos (DB).– El Ayuntamiento aprobó ayer el borrador del convenio, que suscribirá con Renfe, para la contratación con INECO de la redacción del proyecto constructivo de soterramiento del ferrocarril a su paso por la ciudad. El plazo de ejecución se calcula en once meses, mientras que el coste se eleva a 288,6 millones, más IVA.

El acuerdo adoptado ayer por la Comisión Municipal de Gobierno, en su habitual reunión de los miércoles, incluye dos puntos:

1.– Aprobar el borrador del convenio a suscribir entre el propio Ayuntamiento de Burgos y la compañía Renfe, para la contratación con la empresa INECO de la redacción del «proyecto constructivo de soterramiento del ferrocarril y restitución de la trama urbana afectada por las vías de Renfe a su paso por la ciudad y de la estación de Mercancías de Villafría», debiendo quedar redactado el último párrafo del artículo quinto, literalmente de la siguiente forma: «Los pagos se realizarán con la siguiente provisión: 10 por ciento a la firma del contrato, 60 por ciento distribuído en diez mensualidades, y el 30 por ciento restante a la entrega definitiva».

2.– Falcultar al alcalde para la firma del referido convenio.

El pago del coste de redacción del proyecto, que tendrá un coste de 288.679.229 pesetas, más IVA, ha sufrido un pequeña variación sobre las previsiones iniciales, y se ha decretado el pago de diez mensualidades porque el plazo de ejecución se calcula en once meses.

Paralelamente a este paso, la Compañía Renfe procederá a preparar el documento de modificación del Plan General de Ordenación Urbana, que posiblemente tarde el mismo periodo de tiempo, por lo que los siguientes procesos previstos en el acuerdo entre José María Peña y José María Rodes (aprobación en pleno, plazo de exposición pública, apertura de concurso, etc.) podrán comenzar con los dos documentos necesarios totalmente elaborados.

Tras las conversaciones Renfe-Ayuntamiento, que en el presente año llegaron a «feliz puerto», este es el primer paso real y efectivo para hacer realidad la deseada desaparición de las vías férreas por la ciudad, y permitirá recuperar urbanísticamente una zona importante de la misma.

Abono de minutas

Fuera de convocatoria, como ya ocurriera con el punto anterior, se acordó el abono de las minutas de honorarios presentadas, en concepto de provisión de fondos, por los letrados Gonzalo Rodríguez Mourullo y Luis Rodríguez Ramos, a cuenta de su intervención profesional en la causa procedente del Juzgado de Instrucción número 2 de Burgos, tramitada ante el mismo, como diligencias 377/89, por un importe, cada uno de cuatro millones de pesetas.

Esto significa que la Comisión decidió abonar, con fondos públicos, las minutas de los abogados defensores del alcalde y los dos primeros tenientes de alcalde, que actúan como defensores de los mismos en el denominado «Caso de la Construcción». Fuentes municipales señalaron que se ha decidido que el Ayuntamiento haga el pago, ya que las acusaciones de que son objeto los tres capitulares responden a decisiones y acuerdos adoptados corporativamente y en el ejercicio del cargo que cada uno ostenta en la Corporación.

Este paso, muy importante para la «desaparición» de las vías, permitirá recuperar áreas deprimidas de la ciudad

Hace tiempo que la misma Comisión de Gobierno acordó, en una reunión similar, que la defensa de los tres ediles corriera por cuenta del Ayuntamiento.

Otros acuerdos adoptados

El resto de los acuerdos, adoptados ayer por el órgano de gobierno municipal, hacen referencia a los diferentes puntos del orden del día. En Hacienda se decidió la aprobación del pliego de condiciones que regirán la subasta para enajenar, por compraventa, la parcela 2 del Plan Parcial Jerez, cuyo precio de licitación al alza queda fijado en 17,2 millones; y el proyecto de instalación semafórica en la calle Lavaderos, Polígono Docente y general Sanjurjo, por un importe superior a los ocho millones.

En obras se informaron favorablemente diversas licencias, y se concedieron un total de trece, que permitirán la reforma de locales y la construcción de 56 viviendas, plazas de garajes y bajos. También se decidió el pago de diversas certificaciones, por un importe superior a los 61 millones, para abonar certificaciones de obras tales como la Vía Norte, el tratamiento integral de la zona de Gamonal y Alcalde Martín Cobos, y el pago de facturas superiores a 600.000 pesetas presentadas por la Brigada de Obras.

Poco más de un millón de pesetas costará la adquisición de 9.700 lámparas, que se destinarán a la iluminación complementaria de las fiestas de Navidad, y cerca de 40 millones tendrá que abonar la Corporación por las facturas presentadas, superiores a 600.000 pesetas, presentadas por el Servicio de Aguas. A este respecto cabe indicar que el pago de las facturas inferiores a esa cantidad puede ser decidido por el propio alcalde, las superiores tienen que pasar por la Comisión, mientras que las grandes son competencia del pleno.

Los actos de la fiesta de San Pedro se celebrarán el día 29

Burgos (DB).– Las fiestas de carácter local en la ciudad de Burgos, para el próximo año 1991, serán los días 3 de junio, «El Curpillos», y el 1 de julio, San Pedro, ambos lunes.

Como ya anunció DB, la Corporación Municipal decidió trasladar el día grande de las fiestas patronales a un lunes, dado que el 29 de junio cae en sábado, y como se considera que ese día es como si ya fuera festivo, era preferible aumentar las fechas destinadas al decanso y diversión de los ciudadanos.

Lo que sí que debe quedar claro, indicaron fuentes municipales consultadas, es que los tradicionales actos que se celebran el mismo día de San Pedro se seguirán realizando el día 29, no trasladándose al 1 de julio.

El traslado de «El Curpillos», como ya ocurriera este año, se debe a que debe celebrarse inmediatamente después del Corpus, y como se celebra en domingo lo lógico es que la fiesta local sea el lunes.

También se confirmó que la fiesta de San Lesmes se celebrará el domingo 27 de enero.

ITCL INSTITUTO TECNOLOGICO DE CASTILLA Y LEON

CURSO SOBRE

LA SEGURIDAD DE LOS EDIFICIOS Y/O EMPRESAS

Fechas: 26, 27, 28, 29 y 30 de Noviembre de 1990
Horario: De 17,00 a 21,00 horas
Lugar de celebración: «Casa del Cordón» - C/. Santander, 2
Información e Inscripción: ITCL — C/. Madrid, 17-2.°. Telf. 26 92 63

COLABORAN:

JUNTA DE CASTILLA Y LEON
CONSEJERIA DE ECONOMIA Y HACIENDA

CAMARA OFICIAL DE COMERCIO E INDUSTRIA DE BURGOS

CAJA DE AHORROS MUNICIPAL DE BURGOS

Sociedad Filarmónica de Burgos

EN COLABORACION CON LA
Caja de Ahorros del Círculo

CUARTETO ESTATAL TRANSSILVANIA

CON OBRAS DE BENTOIU, MOZART Y BEETHOVEN

AUDITORIO DE LA CAJA DE AHORROS DEL CIRCULO
C/. Julio Sáez de la Hoya

MAÑANA, VIERNES, 23, las 8,15 tarde

D. 2018

AYUNTAMIENTO DE BURGOS
XI Otoñada Cultural
«FELIX RODRIGUEZ DE LA FUENTE»
Octubre - Noviembre 1990

En la última cita musical de la «Otoñada»

El concierto del Conservatorio reunió a profesores y alumnos

Burgos (J. Saiz).– El Conjunto Instrumental del Conservatorio Municipal de Música ofreció ayer el último concierto de los programados en la presente «Otoñada Cultural», en el que profesores y alumnos compartieron el estrado para extraer de sus instrumentos las notas perennes que concibieran Vivaldi, Teleman, Corelli, Haydn y Mozart.

Adelantado en un día sobre el calendario previsto inicialmente en la «Otoñada», el Conjunto Instrumental del Conservatorio comenzó su actuación con el Concierto Grosso (Opus 3 Número 11), de Vivaldi. Un concierto dividido en cinco movimientos (allegro, adagio, allegro, largo, allegro), donde los instrumentistas arrancaron los primeros aplausos del público que llenaba la Capilla de Música de Las Bernardas.

El programa se alteró al suprimir la Elegía de Tchaikovsky en beneficio del Concierto para oboe y orquesta, de Telemann; en el que destacó la intervención del solista Alfonso Blasco.

La primera parte de este concierto finalizó con la Sonata en Fa para trompeta y orquesta, de Corelli, dividida a su vez en cuatro movimientos (grave, allegro, sarabanda, giga). Significar que el solista, José Antonio Sánchez Santamaría, comenzó su interpretación con serenidad y confianza pero, traspasado el segundo movimiento, los nervios y la dureza de su instrumento se dejaron notar, aunque matizados al abrigo de la orquesta.

Tras un breve descanso, los músicos reanudaron el concierto (ya en su segunda parte) con la Obertura en Re Mayor de J. Haydn, para finalizar con la obra más difícil del programa: la Sinfonía número 36 de Mozart; una composición, estructurada en cinco movimientos (adagio, allegro spiritoso, poco adagio, minuetto, presto final), que reunió a la totalidad del Conjunto Instrumental; veintiséis violines, ocho violonchelos, tres contrabajos y cinco violas, en el apartado de cuerda; dos flautas, dos oboes, cinco clarinetes, un fagot, tres trompetas, dos trompas y dos trombones, en el apartado de instrumentos de viento; y otros cuatro percusionistas.

Sesenta y tres músicos

Sesenta y tres músicos en un concierto que se adelantó un día para, en palabras de su director Salvador Vega Carreras, «no coincidir con los actos programados con motivo de celebrarse hoy, día 22 de noviembre, la festividad de Santa Cecilia –Patrona de la Música–, a la que, además de conciertos, también se la honra con una comida de hermandad; a su término, ofrecer una actuación sería más *complicado*».

Un momento de la actuación del Conjunto Instrumental del Conservatorio. Foto L. Matías

CAMARA OFICIAL DE COMERCIO E INDUSTRIA DE BURGOS

APD
ENTIDAD DE UTILIDAD PUBLICA
ASOCIACION PARA EL PROGRESO DE LA DIRECCION

Le invitan al Coloquio sobre

LA GESTION MEDIO AMBIENTAL EN LA EMPRESA

Preside:

D. JAIME VALDIVIELSO
Presidente de la Comisión de Ordenación del Medio Ambiente del Consejo Superior de Cámaras Oficiales de Comercio, Industria y Navegación.

Ponentes:

D. JOSE LUIS DEL VAL
Doctor en Química Industrial. Abogado. Presidente de EUROENVIRONMENT, S.L.

D. JOSE BALIN
Jefe del Servicio de Calidad de Aguas de la Junta de Castilla y León.

D. JULIO FERNANDEZ
Jefe de Servicio de Protección Ambiental de la Junta de Castilla y León.

D. SANTOS CUADROS
Secretario Técnico de Medio Ambiente del Consejo Superior de Cámaras.

D. JOSE CARRACEDO
Director General del Servicio de Aguas Municipal (Ayuntamiento de Burgos).

Programa:
- Función y contenido de un departamento de medio ambiente en la empresa.
- Política regional sobre calidad de aguas y protección ambiental (residuos tóxicos y peligrosos).
- Plan cameral en medio ambiente: la bolsa de subproductos.
- Política municipal en materia de vertidos.

Día: 22 de Noviembre de 1990.

Hora: **18,30.**

Lugar: Salón de Actos de la Cámara Oficial de Comercio e Industria de Burgos. Calle San Carlos, 1-2.°.

Junta de Castilla y León
Consejería de Fomento

NOTA INFORMATIVA

En relación con la aplicación de los nuevos VALORES CATASTRALES, con motivo de la entrada en vigor de la Orden de 28 de Diciembre de 1989, del **Ministerio de Economía y Hacienda** que aprueba las normas técnicas de valoración y la repercusión que ello puede tener sobre las Viviendas de Protección Oficial, al preverse la aplicación del COEFICIENTE «0», (precio administrativo).

LA CONSEJERIA DE FOMENTO INFORMA

I. Con fecha 16 de Noviembre se ha remitido a todos los Servicios de Fomento y Delegaciones Territoriales de la Junta de Castilla y León una Instrucción de la Dirección General de Vivienda e Infraestructura Urbana regulando la expedición de certificados sobre precio máximo de venta y plazo de protección de las viviendas, incluyendo los modelos a utilizar en cada caso.

II. Aquellos propietarios de Viviendas de Protección Oficial interesados en solicitar la certificación oportuna, una vez que hayan recibido la notificación del nuevo valor catastral, se dirigirán al Servicio Territorial de Fomento con las fotocopias de la notificación y de la escritura pública (para viviendas de promoción pública bastará con la fotocopia del contrato).

III. El plazo existente para la solicitud del «Coeficiente 0» en las Gerencias de los Centros de Gestión Catastral y Cooperación Tributaria, termina el 31 de Diciembre, siempre que la notificación del valor catastral se haya efectuado en este año y el interesado quiera que surta efectos para el ejercicio tributario de 1991.

IV. Estas Gerencias admitirán las solicitudes hasta la citada fecha e, incluso, en caso de no haberse expedido el certificado por el Servicio Territorial, podrán acompañar la copia de la solicitud del mismo.

V. Dicho certificado no se expedirá para esta finalidad, cuando se trate de viviendas de Protección Oficial descalificadas o cuyo plazo de protección haya vencido.

Los Servicios de Fomento de las Delegaciones Territoriales realizan un considerable esfuerzo para expedir las certificaciones solicitadas, manteniendo la Dirección General de Vivienda e Infraestructura Urbana contactos constantes con las Gerencias, Regional y Provinciales de los Centros de Gestión Catastral y Cooperación Tributaria en orden al puntual cumplimiento de la normativa aplicable.

Solicitudes e información en los Servicios Territoriales de Fomento.

AVILA: C/. Alemania, 5.
BURGOS: Edificio de Usos Múltiples. Glorieta de Bilbao, s/n.
LEON: C/. Condesa de Sagasta, 42.
PALENCIA: Avda. de Castilla, 23.
SALAMANCA: C/. Torres Villarroel, 21.
SEGOVIA: Plza. de la Alhóndiga, 4.
SORIA: C/. Linajes, 1.
VALLADOLID: Edificio de Usos Múltiples. Avda. José Luis Arrese, s/n.
ZAMORA: Edificio de Usos Múltiples. C/. Eduardo Pérez Torta, s/n.

M.C.D. 2018

Concierto de guitarra, laúd y bandurria en la Semana Cultural del Orfeón Burgalés

Burgos (DB).– Incluido en el programa de actos elaborado con motivo de la Semana Cultural que está celebrando el Orfeón Burgalés (en honor de Santa Cecilia, Patrona de la Música), ayer actuó el Octeto de Pulso y Púa de la peña Guitarrista Burgense.

A las 20,30 horas daba comienzo este recital, en el salón de actos de la CAM (Pz. Santo Domingo de Guzmán), con un programa dividido en dos partes e iniciado con una Danza de las Cantigas de Alfonso X.

A continuación, el Verediche y Amadigi de Haëndle enlazó con dos Conciertos de Vivaldi; el primero instrumentado con dos mandolinas y el segundo compuesto en La Mayor, para guitarra.

La segunda parte ofreció una Sonata de Scarlatti, la Invitación al Vals, de Weber y la Suite Iberia, de Albéniz.

La actuación del Octeto de Pulso y Púa –integrado por tres guitarras, tres bandurrias y dos laúdes en manos de músicos cuyas edades no sobrepasan los 11 años– finalizó con la interpretación de cuatro danzas burgalesas: El Morito Pititón, La Canastilla, Los Reyes y El Doble; a su término el numeroso público asistente premió al Octeto con calurosos aplausos.

Actuación del Octeto de Pulso y Púa de la peña Guitarrista Burgense. Foto L. Matías

El programa de actos de la Semana Cultural del Orfeón Burgalés contempla para hoy, jueves 22 de noviembre, una conferencia de Ismael Fernández de la Cuesta, (musicólogo, experto en música medieval y catedrático de canto gregoriano) titulada «El canto, cauce de comunicación entre los hombres y los pueblos», a las 20,30 horas y en el mencionado salón de la CAM.

Para mañana se ha previsto un ensayo general del Orfeón, en su domicilio social y para el sábado, día 24, a las 13,00 horas, responso y ofrenda floral en la sepultura del maestro Amoreti. A las 20,15 horas, en la Capilla de Música Bernardas, actuación del Coro Infantil, proclamación de reinas e imposición de Bandas, concierto del Orfeón Burgalés y broche final con el Himno a Burgos.

Inaugurada la gran exposición de Miguel Bravo

Ayer por la tarde se inauguró una exposición que cuantos la vieron la calificaron de magnífica. Es la que ofrece Miguel Bravo, uno de los artistas más significados de nuestra ciudad y cuyos méritos están reconocidos por todos, en España y fuera de ella. Por otro lado, la vinculación que este maestro tiene con la Academia provincial de Dibujo hace que sea especialmente apreciado en los círculos del Arte burgalés.

Estará en la Casa del Consulado hasta el próximo día dos de Diciembre.

«Labor de los burgaleses en el Descubrimiento y Evangelización de América»

Burgos (DB).– Hoy jueves, día 22 de noviembre, a las ocho de la tarde, en el salón de actos de la Caja de Ahorros Municipal de la Casa del Cordón, Fray Valentín de la Cruz, cronista oficial de la provincia, pronunciará una conferencia de gran interés, que se titulará «Labor de los burgaleses en el Descubrimiento y Evangelización de América».

Esta es una de las actividades programadas por la Asociación Vecinas «Sagrada Familia» que, por la trascendencia del título y el prestigio del conferenciante, la junta rectora ha creído que el marco ideal para la misma, que se espera con gran expectación, es el Aula de Cultura de la Caja, en la Casa del Cordón.

Se trata de una de las actividades progamadas con motivo del inminente V Centenario del Descubrimiento de América que, bajo el título «Los castellano-leoneses en el Descubrimiento de América», la Consejería de Cultura y Bienestar Social de la Junta ha propuesto sea el tema de estudio para las asociaciones culturales sin ánimo de lucro. La entrada será libre y gratuíta.

Para el próximo día 26 está previata otra conferencia, titulada «El Cristo de Burgos en América, la Virgen de Guadalupe en Burgos», que pronunciará el profesor Alberto Ibáñez, catedrático de Historia del Arte del Colegio Universitario, y en la que se procederá a la proyección de diapositivas.

«La problemática sobre las enfermedades infecciosas»

Burgos (DB).– Con motivo de la reunión de seguimiento del Plan de Formación de Enfermedades Infecciosas, el Colegio de Médicos de Burgos ha organizado para hoy jueves, día 22 de noviembre, una conferencia en la que intervendrán el doctor Ramón Cisterna Cáncer, catedrático de Micobiología Clínica de la Facultad de Medicina de Bilbao y director del Plan, y el doctor Juan Antonio Huidobro Barriuso, jefe del Servicio de Medicina Interna del Hospital Provincial «Divino Valles». La conferencia, que tratará sobre el tema «Problemática actual de las enfermedades infecciosas en la práctica ambulatoria», tendrá lugar a las ocho de la tarde, en la sede del propio Colegio de Médicos.

Hoy se clausura del II Curso de «Psiquiatría y Derecho»

Burgos (DB).– «El tratamiento psiquiátrico: Aspectos médico legales», es el título de la novena y última jornada de trabajo programada por el «Aula Alonso Martínez» de documentación jurídica, dentro del II Curso de «Psiquiatría y Derecho», que hoy se clausura.

Esta última sesión estará dirigida por José María Lecumberri Herranz, psiquiatra y director del Hospital Psiquiátrico «San José» de Ciempozuelos (Madrid).

El II Curso de «Psiquiatría y derecho», que comenzó el pasado día 6 de noviembre, se celebra en las aulas de la Facultad de Derecho de Burgos, y a la finalización de la jornada de hoy se procederá a la entrega del correspondiente diploma de asistencia al curso, que emite la propia Facultad.

DIPUTACION PROVINCIAL

Convocatorias para la provisión, con carácter interino, de una plaza de auxiliar administrativa de la unidad de nóminas de personal laboral y de concurso de méritos para la contratación laboral temporal de tres puestos de animadores de desarrollo comunitario para su adscripción a las CEAS.

En los Boletines Oficiales de la provincia, Adición al número 221 y número 223 de 19 y 21 de Noviembre de 1990, se publican las referidas convocatorias.

Los interesados en concurrir a las mismas deberán presentar sus instancias en el plazo de diez días naturales a partir del siguiente al de la publicación de ambas convocatorias.

Burgos, 21 de Noviembre de 1990
EL PRESIDENTE,
José Luis Montes Alvarez

2º Congreso Regional de Economía de Castilla y León

LEON, 22, 23 Y 24 DE NOVIEMBRE DE 1990

HOSTAL DE SAN MARCOS

PROGRAMACION Y ORGANIZACION
Junta de Castilla y León
Consejería de Economía y Hacienda

por 2.500.000 TOTAL + IVA
UNA CASA EN EL MAR
JUNTO A TORREVIEJA
llave en mano y escritura
FACILIDADES
¡¡Hasta 30 meses sin intereses!!
masa Tels. 27 40 51 - 53. C/. Laín Calvo, 8-3º - BURGOS

CAJA TERRITORIAL DE MADRID
¡¡es la inversión de su vida!!
Torrevieja-Tavernes
Chalets y Apartamentos
¡¡10 años de facilidades!!
Información:
CAJA TERRITORIAL DE MADRID
Trav. del Mercado, 4 (Hondillo)
Telf. 20 82 98

J. Ortega Cano, en Burgos, tras una dura jornada en su peregrinación a Santiago

Burgos (DB).– José Ortega Cano, llegó ayer a Burgos, después de recorrer el trayecto que va del Monasterio de San Juan de Ortega a la capital. El torero inició el pasado día 10 en Roncesvalles la peregrinación a Compostela siguiendo el Camino de Santiago.

Andando en ocasiones por las mismas sendas que ya recorriera Aymeric Picaud y luego fijara en el Códice Calixtino, y a ratos por las variantes modernas de la ruta jacobea, que coinciden con el trazado de carreteras, el diestro, acompañado sólo de su mozo de espadas, cumple de esta manera una promesa realizada tiempo atrás.

La de ayer fue para los peregrinos una jornada de especial dureza a pesar de haber dejado atrás los antaño temibles y siempre difíciles Montes de Oca. El frío de este prematuro invierno mesetario y una persistente lluvia que no alivió en toda la mañana, convirtió el, por lo normal, ameno paseo entre la hospedería del Santo de Quintanaortuño, atendida con la proverbial hospitalidad jacobea por el párroco José María Alonso, y la ciudad de Burgos, en algo parecido a un suplicio.

Recuperados de las molestias en los pies que los dos caminantes, pero especialmente el mozo de la cuadrilla, han padecido estos días, protegidos con chubasqueros y abundante ropa de abrigo e identificados con la característica concha de los peregrinos, debieron soportar el paso permanente de turismos y camiones que salpicaban agua y barro sobre el escaso arcén por donde marchaban. Evidenciando la justeza de las quejas, tantas veces repetidas por peregrinos famosos y anónimos de la necesidad de preservar el Camino de Santiago de la invasión del tráfico rodado, en beneficio de quienes todavía defienden la forma original y siempre válida de llegar a Compostela, es decir, a pie.

Ortega Cano se reunió ayer con la Asociación de Amigos del Camino de Santiago y por la noche asistió a una cena ofrecida por su Peña Taurina.

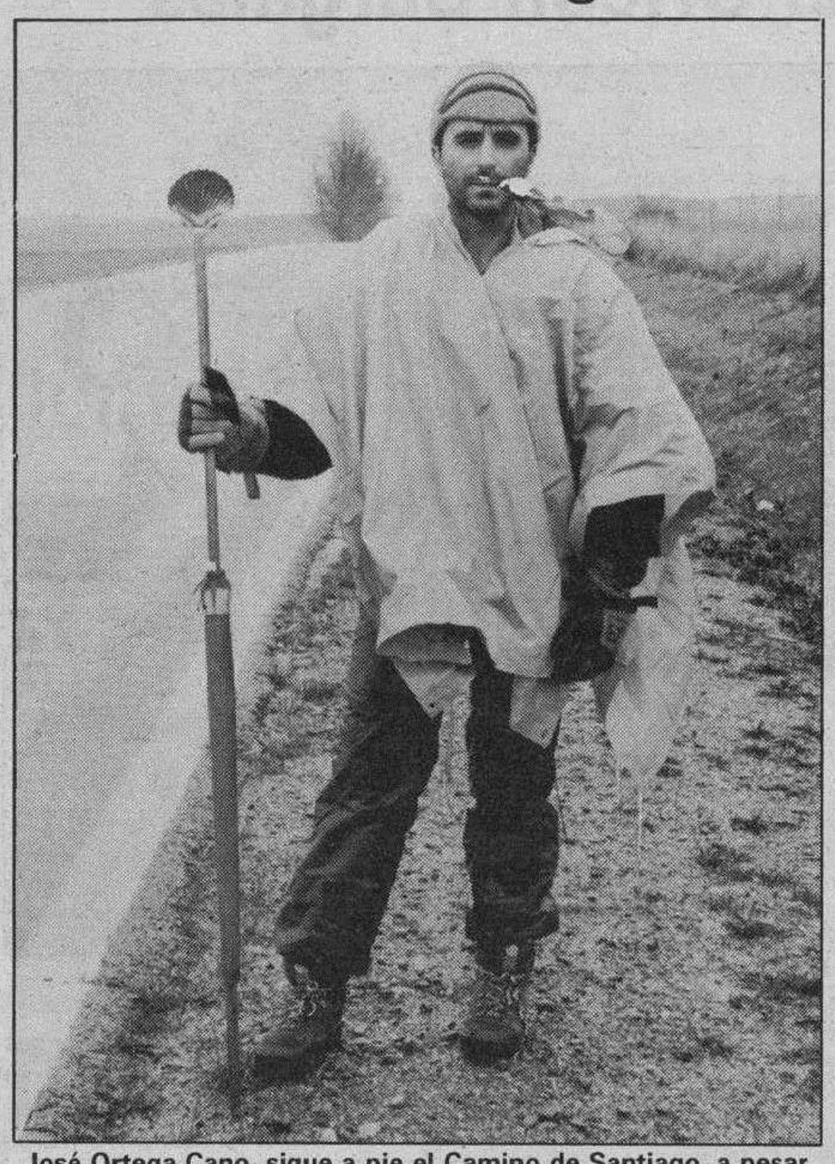

José Ortega Cano, sigue a pie el Camino de Santiago, a pesar de las inclemencias del invierno. (Foto J. Matías)

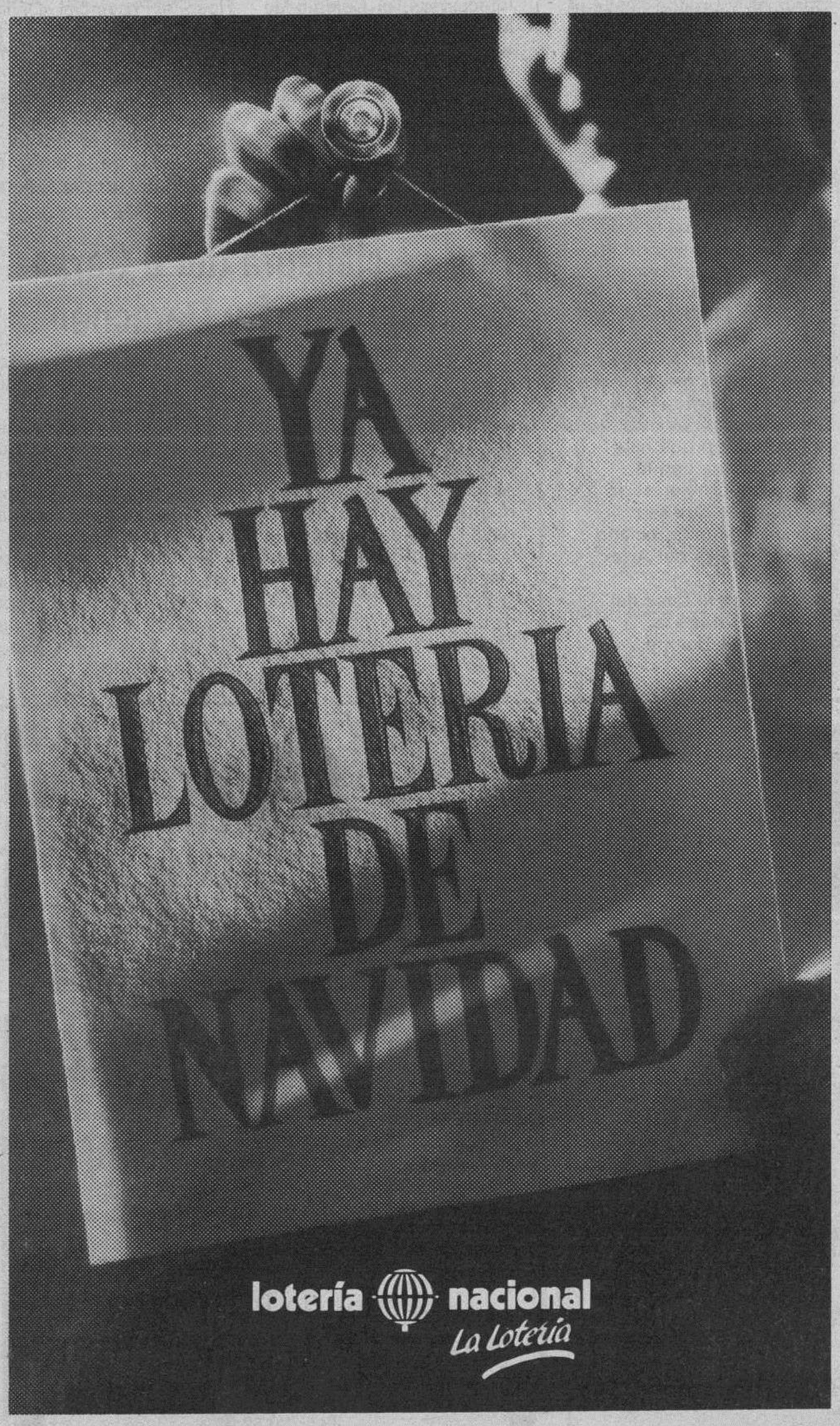

Semana Cultural de los empleados de la Caja de Ahorros Municipal

Burgos (DB).– Con el bello pregón pronunciado por Pedro Rodríguez, el día 19 dio comienzo la Semana Cultural que anualmente organiza la Hermandad de Empleados de la Caja de Ahorros Municipal, como parte del amplio programa de actividades que lleva a cabo a lo largo del año.

Conferencias, concursos, reprsentaciones teatrales y otras actividades artísticas, recreativas y culturales configuran esta semana, que concluirá el sábado.

Esta tarde se celebrará, en el Club Horizonte, una misa de difuntos por los empleados fallecidos. seguidamente tendrán lugar divertidos concursos y juegos en los que participarán muchos empleados.

Estos serán protagonistas de la velada de mañana, en la que bajo el lema «Nuevas Estrellas» cuantos lo deseen tendrán oportunidad de mostrar sus habilidades en el campo del teatro, parodia, magia, etc.

El homenaje a tres personas jubiladas durante el año, y la representación de la comedida de Pedro Mario Herrero «Balada de los tres inocentes», por el grupo de teatro de la Confederación Española de Cajas de Ahorros, completan el programa de estas Jornadas Culturales, que serán clausuradas el sábado con una cena de hermandad, al final de la cual se efectuará la entrega de premios y trofeos correspondientes a los diferentes concursos y actividades celebradas durante la semana, que contribuirá, sin duda, a estrechar aún más los lazos de amistad y compañerismo entre los empleados de la Caja de Ahorros Municipal.

De Arte

La imaginación de L. Carazo

Alfonso Salgado

No es fácil ver exposiciones de escultura en esta ciudad, Que además sean buenas exposiciones, aún es más difícil. Pues bien: en el Monasterio de San Juan hay una exposición de escultura y, además, muy buena, dicho desde la opinión subjetiva que emana, con tal condición, de toda consideración ante el arte.

Carazo, que así se llama el autor (Lucas, de nombre de pila) es de Villarcayo. Nos alegra mucho esa circunstancia. Sabe lo que es trabajar la materia. Más preciso aún: toda la materia, ya que nos parece que esta muestra no ha quedado nada que sea susceptible de tallar o esculpir que no esté representado. Pero eso, seguramente, es de tono menor frente a otras consideraciones.

Lucas Carazo es toda una imaginación puesta al servicio de las ideas, de los sentimientos y de la belleza. Pero es más: es alguien que sabe realizar las cosas con habilidad con esa aparente sencillez que, en defintiva, implica la gran dificultad, porque nace de haber nacido con dotes, haberse puesto a pensar y haber trabajado mucho hasta conseguir la agilidad necesaria.

Su muestra, en muchos aspectos, es un estudio sobre la transcendencia del significado de la mujer, de sus sentimientos, de su contexto social, de sus amores, de sus dolores y de todo.

En otros aspectos, este autor se comporta como un intelectual que, puesto a manifestar sus opiniones, lo hace como mejor sabe, que es con la escultura. Hay algunas obras que son todo un ensayo (compartible o no ya es otra cuestión), que además viene revestido de armonía que, en definitiva, es un buen principio para la belleza.

Y luego, claro, las abstracciones. Puede ocurrir que este Carazo que está ahora en Burgos sea un exponente de que se puede hacer mucho, tras haberse preparado mucho y, por supuesto, después de haber sentido y pensado mucho.

Miranda: Burgos desde el recuerdo

De Luis Miranda, en este periódico y por este autor, ya se ha escrito muchas veces. Es igual: siempre será una novedad la vuelta de alguien que con una biografía ya bastante nutrida, a decirnos que Burgos es más Burgos cuando, amándolo mucho, se le recuerda en la lejanía, en la distancia, en la ausencia. Esto es Luis Miranda puesto a decir paisajes, a relatarlos, a hacer con amabilidad de luz y formas, una interpretación del Burgos que, por supuesto que desde su condición de artista, él ve filtrado a través de vivencias, de recuerdos, de nostalgias, de cariños que se niegan a ser contenidos.

En resumen: una bella exposición que está triunfando y que debe ser visitada por quienes quieran ver lo que es el repertorio de unos mismos sentimientos, si es que se parte del amor a esta larga y ancha teoría que se llama Burgos, primordialmente en su condición de provincia.

Miranda es artista total. Lo ha demostrado siempre y, por lo visto, esto es algo que tiene cierto paralelismno con el buen vino: que gana con los años.

Sabe, por otra parte, que el paisaje es algo más que el relato pormenorizado de lo que la naturaleza ha puesto por ahí, al alcance de todos. Sabe que es sinfonía y poemas juntos. Y los da como sabe darlos, o sea, de un modo que llega decididamente, directamente, al fondo de lo que, por su parte, siente el espectador.

Como ya se dijo, Luis Miranda tiene la exposición en «Aula Espolón», de la Caja del Círculo.

Emilio Zaldívar y J. A. Abella, en la Sala «Arlanzón»

A Emilio Zaldívar ya lo vimos por esta tierra, que es la suya, hace unos años. Ha vuelto para mostrarnos un estilo que no sabemos si se podrá decir que es nuevo en él, pero que a nosotros nos parece que sí. Muestra un conjunto de obras que ponen de manifiesto lo que ya se intuía entonces: que tiene una imaginación con la que le gusta llegar más lejos de la naturaleza inmediata de las cosas, con personalidad propia, resuelta en una técnica (y, sobre todo, en un color) que es de las que hacen pensar y que, en definitiva, le sirve para conseguir sus propósitos.

Algo parecido (solamente parecido) es la escultrua que, dentro de la misma muestra ofrece otro burgalés: José Antonio Abella. Se trata de esculturas que lo definen como alguien que sabe tomar lo concreto para vertebrar ideas que se van por los caminos del concepto.

Es una muestra agradable, pero a estos autores nos hubiera gustado verlos por separado. Una exposición tiene mucho de conjunto y se analiza con más comodidad cuando, terminada la visita, los sentimientos que produce vienen a ser de la misma naturaleza.

M.C.D. 2018

Crónica judicial

Homenaje a Juan Cobo de Guzmán

Julián Miguel de la Villa

«El sábado se celebrará la comida homenaje a Juan Cobo de Guzmán Ayllón»

En su día y cuando Juan Cobo presentó su dimisión como decano del ilustre colegio de procuradores, la Junta de gobierno acordó ofrecer en su día un homenaje a don Juan y este acuerdo de la Junta de gobierno se ratificó en la Junta general celebrada este año en el día de la patrona de los procuradores, y en su consecuencia ha decidido fijar el día 24 de este mes que es sábado a las 14,30 horas una comida homenaje a Juan Cobo de Guzmán Ayllón.

Juan Cobo dejó por voluntad propia de ser decano del ilustre Colegio de Procuradores de Burgos, dejó tal cargo que para él sin duda era una carga pero que lo desempeñó con todo interés y perfección pensando no sólo en la pujanza y bienestar del Colegio de Procuradores y sus componentes, sino como un acto de servicio para los demás y en pro y en favor de la administración de la justicia.

Ahora ha querido quitarse de esos cargos para dedicarse exclusivamente a ejercer como procurador de los tribunales.

Don Juan nació en Madrid, el 28-4-1924 haciendo los estudios de bachillerato en los Institutos Lope de Vega y Cardenal Cisneros de cuyo paso por ellos sé de buena tinta que tiene muy buenos recuerdos.

Llevó a cabo el llamado Examen de Estado en la Universidad Central de Madrid, en la C/. San Bernardo de tan buen recuerdo para muchos juristas españoles.

Llevó a cabo sus estudios de Derecho en la indicada Universidad Central y en el año 1945 con 21 años era licenciado en Derecho.

Optó a las oposiciones de jueces comarcales e ingresó en tal carrera en el año 1946 tomando posesión del juzgado de Fuenteovejuna (Córdoba) y con un pequeño incidente o anécdota que consistió en que como tenía 22 años y para tomar posesión se necesitaban 23, por el Ministerio de Justicia se le hizo un expediente particular para que pudiera tomar posesión de juzgado.

Desarrolló sus tareas judiciales en Fuenteovejuna (Córdoba); Callosa de Ensarriá (Alicante); Portillo (Valladolid) y el juzgado municipal número 2 de Valladolid y todo ello le dio una experiencia judicial de 5 años.

En el año 1952, pide la excedencia voluntaria como juez y se matricula en el ilustre Colegio de Procuradores de Burgos apadrinado por el colegiado Moisés Revuelta, exactamente en fecha 17-6-1952.

En el 1953 contrae matrimonio en Burgos con su esposa María del Carmen Pisón de la Vía de conocida familia burgalesa.

En 13 de Junio de 1955 ingresa por concurso-oposición en la Cámara de la Propiedad Urbana de Burgos, como procurador de la misma y en el servicio de asesoría jurídica hasta el 20 de Abril de 1988 en que a petición propia se jubiló anticipadamente.

Han sido miles de burgaleses los que han pasado por la consulta del servicio jurídico de la Cámara de la propiedad urbana, y han sido asesorados durante 33 años por Juan Cobo de Guzmán Ayllón.

Año tras año fue desgranando en beneficio de los de más sus grandes conocimientos sobre las cuestiones de arrendamientos urbanos.

Ha formado durante muchos años parte de la Junta de gobierno del Colegio de Procuradores de Burgos y muchos de ellos como tesorero, en los anales del Colegio figura la perfecta y excelente labor llevada a cabo en este aspecto por don Juan.

Al fallecer don Eugenio Gutiérrez y Díez de Baldeón inolvidable amigo y prestigioso decano y profesional, por el que elevo en este momento una oración, hizo las veces de decano, el querido amigo Julián Echevarrieta y en elecciones celebradas fue nombrado decano del Colegio de Procuradores, don Juan en 31-10-1981.

Juan Cobo de Guzmán Ayllón.

Fue también nombrado vocal del consejo general de los Ilustres Colegios de Procuradores de España.

Ponente en el congreso de procuradores de Palma de Mallorca.

Preparó y presidió los actos conmemorativos del 150 aniversario del establecimiento del Colegio de Procuradores en Burgos.

En 1984 se le concedió por el ministro de Justicia la Cruz distinguida de primera clase de San Raimundo de Peña Fort.

Asistió en 1987 al primer congreso iberoamericano de Derecho Procesal, celebrado en Montevideo y llegó a ser vocal del consejo directivo de la asociación iberoamericana de procuradores.

Intervino también como moderador de una de las mesas redondas en el tema de la reforma del proceso civil, en el primer congreso de Derecho Procesal de Castilla y León, celebrado en Burgos.

En 1990 y por designación del consejo general de los ilustres Colegios de Procuradores de España, participa como ponente en las jornadas «sobre la reforma del proceso civil» y más concretamente una ponencia titulada «las notificaciones en el proceso civil».

Fue también durante varios años el anterior cronista judicial de Diario de Burgos y desempeñando su tarea como siempre con perfección y afán.

Juan Cobo de Guzmán se aparta de cargos para dedicarse exclusivamente al ejercicio de su profesión.

Es una figura señera en el campo de la justicia no solamente en el ámbito local, sino también el nacional e internacional.

Ha defendido en todos los ámbitos y ante todos los organismos, a la profesión de procurador de los tribunales, a la que se ha entregado con total dedicación y devoción, en tiempos en que se quiere y se ha querido casi hacer desaparecer la figura del procurador, verdadera barbaridad si se llegara a efectuar porque la administración de justicia, los magistrados, los jueces, los fiscales y en especial los abogados precisamos del procurador como de nuestra mano derecha y en este aspecto me cabe el orgullo de haber colaborado con Júan Cobo de Guzmán.

Diario de Burgos se adhiere también al homenaje de Juan Cobo y recordando los años en que fue cronista judicial de Diario de Burgos.

Carmelo de la Fuente, creador del «Arte Fontino», expone en el Salón de Otoño de Madrid

Burgos (Miguel Angel Ortiz).- El galardonado artista arandino, creador del «Arte Fontino» que, ya en el año 1984 conquistó la segunda medalla de escultura, en esta anual convocatoria de la Asociación Española de Pintores y Escultores, ha sido seleccionado en esta LVII Edición que se celebra en el Parque del Buen Retiro, de Madrid, concretamente en el Centro Cultural «Casa de las Vacas», y que estará expuesta hasta el próximo día 30, del presente mes de noviembre.

En esta ocasión, la convocatoria de arte fue solemnemente inaugurada por Sus Majestades, los Reyes de España.

Y, esta real circunstancia le permitió recordar a Carmelo de la Fuente, cambiando impresiones con Juan Carlos, respecto a la audiencia que S.M. le concendió en el año 1977, en el Palacio de Oriente, para hacerle entrega de un busto que, representa al Rey, realizado dentro del peculiar «Arte Fontino».

En aquella memorable ocasión, el autor de este comentario, tuvo el alto honor de acompañar a Carmelo de la Fuente y, al ya fallecido marqués de Lozoya, siendo emocionado testigo de la gran impresión que le produjo a Juan Carlos el prodigioso y dificilísimo arte del artista burgalés.

Golpe a golpe, sobre el frío hierro, paso a paso por el difícil camino del Arte, Carmelo de la Fuente, en permanente renovación, va abriendo caminos, dejando huella del inconfundible testimonio de su Arte.

Nueva junta directiva de la Asociación «Tercera Edad»

Burgos (DB).- El pasado día 13 de los corrientes tuvieron lugar las elecciones para formar la nueva junta directiva de la Asociación Cultural y Recreativa de «La Tercera Edad», quedando como sigue:

Presidente, Julio Merino Abia; vocales, Inocencio Pardo, Amando García Val, Emiliano Tajadura Pardo, Agapito Triana Tapia, Natividad Angulo Pardo, Jaime Calvo Aguado, Cecilia Peñacoba, Juan Izagurre Morcillo y Cándida García Ruiz.

Asistentes al curso sobre microbiología. Foto Angel Ayala.

Nuevo curso en el Centro de Educación de Adultos

Burgos (DB).- Bajo el título «Introducción a la Microbiología Clínica», ayer comenzó, en la sede de la Asociación para el Fomento de la Educación Permanente de Adultos, calle Sanz Pastor, número 20, un nuevo curso relacionado con esta materia y que se desarrolla durante tres horas diarias.

Exámenes para obtener el Certificado de Escolaridad

Las pruebas para la obtención del Certificado de Escolaridad, Segundo Ciclo, tendrán lugar el próximo día 23 de noviembre, en este mismo centro, dando comienzo a las diez y media de la mañana.

Los alumnos deberán ir provistos de útiles de escritura y del Documento Nacional de Identidad, entregando fotocopia del mismo.

Los interesados en formalizar la matrícula deben pasar por las oficinas de la Dirección Provincial de Educación y Ciencia, Vitoria 17.

Charla-coloquio organizada por la Asociación UNAE

Burgos (DB).- Siguiendo con su programa de formación e información en temas de actualidad, la Asociación de Consumidores UNAE, ha organizado para hoy, jueves, a las cinco de la tarde, en la Cafetería Pinedo, un café-coloquio con el tema «Control sanitario de los alimentos», en el que intervendrán María de los Angeles de la Fuente, directora del Laboratorio Municipal; Cesáreo Tomé Lara, responsable de los Alimentos y Medio Ambiente de la Junta de Castilla y León; Pablo Gredilla, director del Laboratorio Agrario Regional del Duero de Castilla y León.

UNAE invita a participar en este debate a sus asociados y simpatizantes.

Nueva presidenta del comité ejecutivo de Manos Unidas

Burgos (DB).- Ana de Felipe, de 39 años, economistá, casada y con tres hijos, ha sido elegida presidenta del comité ejecutivo de Manos Unidas, en un acto que tuvo lugar en Madrid hace unos días y donde ha sido escogido el slogan que lanzará en el próximo mes enero la Campaña Contra el Hambre bajo el título «Ser justos es comprometerse».

MEDINA DE POMAR

La solución del río Salón, en manos de la Comunidad de Regantes

Medina de Pomar (Emilio González Terán). — Después de recoger las inquietudes de la Comunidad de Regantes del río Salón, el director general de Estructuras Agrarias propuso tres alternativas para la elaboración del proyecto de canalización y su ejecución; una privada, mediante la iniciativa de la propia Comunidad con una subvención del 40 por ciento a cargo de la Junta y el 60 por ciento restante mediante la concesión de un préstamo a cargo de la Comunidad, una segunda, con la redacción del proyecto a cargo de la Junta y en las mismas condiciones económicas y una solución mixta, sometiendo el tema a procedimiento de concentración parcelaria. A partir de este momento la Comunidad de Regantes deberá manifestar el camino elegido, no perdiendo de vista que —según señaló el propio director— el ritmo que lleve la iniciativa elegida será el que le dé la propia Comunidad. No obstante, el señor González prometió la visita de un técnico para hacer un estudio preliminar.

Cincuenta propietarios de fincas colindantes y usuarios de las aguas del río Salón asistieron en la noche del martes a la charla-coloquio para tratar sobre la canalización y aprovechamiento del caudal de este cauce público, que despertó vivo interés entre los presentes.

Esta reunión se celebró a petición de la mencionada Comunidad y es continuación de otra celebrada en Valladolid sobre el mismo tema. La dirección de la reunión correspondió a don José Antonio González, director general de Estructuras Agrarias de la Junta de Castilla y León, a quien acompañaban don Eusebio Barañano, jefe de Servicio Provincial, y don José María Samplón, coordinador de Estructuras del citado Servicio. Con estos compartían la mesa presidencial el alcalde del Ayuntamiento, Jesús Fernández, el presidente y secretario de la Comunidada de Regantes, Santos Villarán Ruiz-Bravo y Avelino Prado, y la coordinadora y promotora de todo este interesante tema, María Teresa López Fernández, que conoció en primera instancia la existencia de fondos económicos para estos aprovechamientos.

El acto público dio comienzo a las seis y media de la tarde y tras las presentaciones de rigor, el director general tomó la palabra para indicar que se encontraba aquí para recoger las inquietudes de los presentes para proceder a la canalización, siguiendo siempre las normas y los pareceres de la Comunidad de Regantes, por lo que pidió que se le expusiera el tema.

Avelino Prado explicó el origen del problema y las deficiencias del regadío desde la presa de Torres hasta la entrada de Villacomparada, indicando que la presa es preciso renovarla. En un segundo punto señaló que la superficie de regadío ocupaba unas 80 hectáreas distribuidas en 240 parcelas.

A propósito de una controversia sobre el caudal concedido y el aprovechado, el señor González aclaró que según el uso que se vaya a dar al agua —riego y abastecimiento—, el proyecto puede ser acometido por la Consejería de Fomento o por la de Agricultura, y también por ambas. Después de dar a conocer las preferencias de utilización de las aguas, explicó la propuesta de dos alternativas a las que posteriormente añadió el someter la zona regable al procedimiento de concentración, con los beneficios que conlleva esta solución, que además lleva la realización de caminos.

Por lo que respecta a la presa, el director general indicó que podría tener una subvención con cargo a los presupuestos de la Junta.

En su intervención el señor Samplón aconsejó solicitarlo cuanto antes, pues a la hora de la concesión se considera el tiempo que lleva cursada la solicitud, ofreciéndose a facilitar los impresos para la solicitud.

La reunión concluyó a las ocho de la tarde y según valoración del tema por parte de alguno de los asistentes, esta ha sido satisfactoria y esperan continuar con otras en próximo futuro a medida que progrese el tema.

Concierto de la Coral «El Salcinal»

Poco público asistió al Aula de Cultura de la Caja de Ahorros Municipal de Burgos para presenciar el concierto que en la noche del martes ofreció la Coral «El Salcinal».

Este concierto, programado en la segunda jornada de la semana dedicada a nuestros mayores, no fue correspondido en la medida esperada, si bien es cierto que tampoco fue debidamente anunciado y estuvo dirigido, principalmente, a las personas de la Tercera Edad y que al tener lugar media hora después del cierre del Hogar, muchos jubilados optaron por irse a sus domicilios.

Los coralistas medineses dedicaron al auditorio nueve canciones estrenándose con la de «Sal a bailar morenita», a continuación el grupo dirigido por María Teresa Puebla interpretó «Da la mano a la niña», de A. Nebreda, en trecer lugar lo hicieron con «Tienes unos ojos niña», de Domingo Amoriete, después cantaron «Corazoncito mío», seguida de dos populares «Cómo quieres que la hiedra» y «Maragata». «Tonada de Ronda» también resultó aplaudida por el público. Con «Kychoroo» y la sudamericana «Abanico» pusieron fin a la actuación.

El programa de la semana de nuestros mayores ofrece para hoy, a las siete, una proyección cinematográfica en el salón de actos de la Caja de Ahorros Municipal.

Medina de Pomar ausente de los premios «C»

El pasado viernes fueron fallados en Burgos los premios «C» de Turismo instituidos por la Junta de Castilla y León a iniciativa de la Consejería de Fomento para incentivar las actuaciones municipales en materia de turismo. Dieciséis municipios burgaleses —según relación de este Diario— optaron a los premios. Entre ellos no figuraba el nombre de Medina de Pomar.

Por todos es conocido el atractivo turístico que ofrece esta ciudad de Los Condestables. Declarada conjunto histórico-artístico de interés nacional, Medina de Pomar cada año a la colonia veraneante —la más numerosa de la provincia en relación al padrón municipal—, a los cientos de excursionistas que aquí se dirigen —principalmente de Cantabria, del País Vasco, de La Rioja y de Madrid.

Por otro lado, este 1990, declarado por el Consejo de las Comunidades Europeas como Año europeo del Turismo, prometía ser bondadoso con Medina de Pomar. En torno a esta idea de promoción turística han venido trabajando personas particulares y colectivos, que han puesto toda su ilusión y dedicación en la proyección de los valores turísticos.

Con todas estas circunstancias a su favor, lógicamente, la ausencia de Medina de Pomar en este certamen provincial ha causado más de una sorpresa. De la misma manera, esta postura, por supuesto, no se corresponde con la actividad que de manera altruista ha sido desarrollada en favor de este sector económico, tan importante para este Municipio. ¿Por qué no optó Medina de Pomar a los premios «C»?

Mesa presidencial de la conferencia del director general de Estructuras Agrarias, el ilustre burgalés José Antonio González.

Reunión informativa para ganaderos

Para las cuatro de la tarde de hoy, jueves, está previsto la celebración de una conferencia sobre «El futuro real de las explotaciones de vacuno de leche en la zona burgalesa del Norte y Valle de Mena». Tendrá lugar en el escenario de la Caja de Ahorros del Círculo Católico y estará dirigida por don Carlos Buxadé, Catedrático de la Escuela Técnica Superior de Ingenieros Agrónomos y catedrático por la Universidad de Kiel. Está organizada por Covana-Nanta, quien invita a todos los ganaderos de las citadas zonas.

Desparasitación canina

Con objeto de prevenir la hidatidosis, enfermedad que el perro puede transmitir al hombre y a algunos animales, produciéndoles lo que comunmente se denomina quiste hidatídico, la Consejería de Agricultura y Ganadería de la Junta de Castilla y León efectuará un nuevo tratamientos de desparasitación.

La mencionada Consejería convoca a efectuar este tratamiento, que es completamente gratis, a todos los propietarios de perros durante el presente mes de Noviembre.

Subastas y concursos

Con fecha 20 de Noviembre de 1990 el Boletín Oficial de la Provincia de Burgos, número 222, publicó los acuerdos tomados por el Pleno Municipal en sesión celebrada el pasado 25 de Octubre, relativos a la subasta pública para la contratación de las siguientes obras:

Polideportivo Municipal. — Sexta fase de este proyecto presupuestada en 42.636.115 pesetas a la baja, con una fianza provisional del 2 por ciento del importe total de las obras y la definitiva el 4 por ciento de la adjudicación. El plazo de ejecución estimado es de 90 días. El proyecto y pliego de condiciones pueden ser examinados en las oficinas municipales, de las 10 a las 14 horas. Las proposiciones deberán presentarse dentro de los veinte días siguientes a la publicación del anuncio en el citado periódico oficial y la apertura de plicas se hará a las doce horas del día siguiente.

Saneamiento. — Con un presupuesto de 13.938.248 pesetas se saca a subasta pública la ampliación de la red de saneamiento de Medina de Pomar, primera fase. Las proposiciones, apertura de los sobres, las garantías establecidas, el plazo de ejecución de la obra y la lectura del proyecto y del pliego de condiciones administrativas que rigen esta subasta son idénticas a las referidas en el párrafo anterior.

Red de aguas y saneamiento de Villate. — El tercer y último anuncio que publica el citado diario corresponde a la obra de conducción, distribución, saneamiento y depuración de aguas en Villate, primera fase. Esta obra está presupuestada a la baja en la cantidad de 4.922.762 pesetas. También el plazo de ejecución es de 90 días y el importe de las fianzas, provisional y definitiva, son del 2 y 4 por ciento.

M.C.D. 2018

PARA QUE NO SE TE CRUCEN LOS CABLES.

C.D. 2018

SALAS DE LOS INFANTES

Bodas de Oro matrimoniales

Salas de los Infantes (Antonio Núñez). — Otro popular y conocido matrimonio salense, acaba de cumplir sus Bodas de Oro matrimoniales. Saturnino Guerrero Camarero y Adela Elvira Elvira, acaban de celebrar sus cincuenta años de matrimonio, y es que quizás a los dos les resulte corto, o los años hayan pasado muy de prisa.

El día 18 de Noviembre de 1940, en la iglesia de Santa María, de Salas de los Infantes, dijeron o se prometieron muchas cosas y por supuesto que aquel día no pensaron o no pensaban en esta ocasión, porque 50 años son muchos, y porque parece que las promesas nunca mueren en los corazones de este popular matrimonio.

Desde aquí, mi más cordial enhorabuena y que la bodas de platino o las de diamante las podáis disfrutar igual o mejor que éstas. Enhorabuena.

Fiesta de Santa Cecilia en el barrio de Costana

Hoy, jueves, se celebra la tradicional fiesta en honor a Santa Cecilia, en el barrio salense de Costana. Una fiesta que quedó marcada por la polémica surgida a raíz del tradicional festejo de la «Muerte del Gallo», festejo que ha dejado de existir por prohibición gubernativa. Un festejo, que como cualquier otra fiesta tradicional, tenía su atractivo y consistía en que los mozos del barrio, con los ojos vendados, por parejas y provistos de un bastón, tenían después de darles unas vueltas para despistarlos, que llegar al gallo, el cual estaba colocado encima de un pequeño mástil, y de tres bastonazos como máximo, conseguir matarlo, al tiempo que las mujeres del barrio cantaban coplas antiguas en relación a la matanza del gallo.

Muchos de ustedes ya conocerán la historia y para los que no la conozcan, les diré, que esta tradicional fiesta, consiste en una serie de festejos y que uno de sus detalles más importantes es el de la hoguera, ya que todo se basa en torno a una gran hoguera, una hoguera que se alimenta de estepas, las cuales las han tenido que traer los mozos del barrio unos días antes.

Los actos previstos para este año de 1990, son los siguientes: El día 22, Santa Cecilia, a las 12 horas, se celebrará una solemne misa en la iglesia de Santa Cecilia, y a continuación la tradicional procesión con la Santa. Por la tarde, a las 16,30 horas, habrá campeonato de mus, y a las 17,30 horas, juegos infantiles, a las 20 horas, animados bailes y fuegos artificiales. Por la noche, a las 24 horas, gran verbena y al finalizar la misma, chocolatada.

El día 23, viernes, Santa Cecilia, por la tarde a las 19,30 horas, se ofrecerá pollo guisado para todos los asistentes con pan y vino incluídos y en la misma colabora el Excelentísimo Ayuntamiento y seguidamente animados bailes. Ya por la noche y para finalizar los actos a las 24 horas, gran verbena y al igual que en el día anterior al final de la misma gran chocolatada, y recordar que los bailes serán amenizados por el conjunto «Farándula».

Un año más el barrio de Costana se viste de fiesta y con él, esperando que estas fiestas sean del agrado de todos, y que todos los asistentes disfruten de las mismas, el barrio de Costana os desea felices fiestas.

Saturio Guerrero y Adela Elvira.

LOS BARRIOS DE BUREBA

Nuestra historia y nuestro pasado

Los Barrios de Bureba (José A. Larreategui). — A nuestros mayores, les gusta que les recordemos sus años de niñez, aquellas cosas ya desaparecidas, pero que ellos vivieron con intensidad. Se dice, que los mayores viven de sus recuerdos, vamos a ayudarles a recordar.

Hace unos días, se ha presentado en Burgos, una película realizada en La Parte, sobre los modos de segar, acarrear, trillar y beldar. Son recuerdos para ellos, que les puede hacer vivir estos últimos años con un poco de añoranza e ilusión; esperamos que pronto podamos llevarla al pueblo para que ellos se vean reflejados en aquellas faenas agrícolas.

Recuerdos de antaño

El Diccionario Geográfico y Estadístico Histórico de España, realizado por Pascual Madoz (1845), nos da algunos datos sobre nuestro pueblo. Entresacamos los más importantes.

Los Barrios, a doce kilómetros de Briviesca y 48 de Burgos, está situado en «una llanura alegre y pintoresca, está combatida por todos los vientos y goza de un clima muy templado y sano sin padecerse, por lo regular, otras enfermedades que algunas calenturas y tercianas». En cuanto a su edificación nos indica, que en aquellos tiempos tenía de «70 a 74 casas, de un sólo piso, de mala construcción y sin formar calles». Además tenía «una para las reuniones del Ayuntamiento en la que también se halla la cárcel», para los niños y niñas en edad escolar «una escuela de primeras letras concurrida por 34 discípulos, cuyo maestro está dotado con 26 fanegas de trigo». En cuanto al abastecimiento de agua potable nos habla de «dos fuentes en el pueblo y varias en el término, de buenas aguas». El servicio religioso era bueno, pues tenía una «iglesia parroquial bajo la advocación de San Pedro Apóstol, servida por un cura párroco y otro beneficiario; hay también tres ermitas fuera de la población dedicadas a San Facundo, San Roque y La Magdalena».

Configuración física

Sus límites son por el Norte con «La Parte, al Este con Cornudilla, al Sur con Piérnegas y al Oeste con Terrazos»; en su término se encuentra una granja en tierra correspondiente a un labrador, llamada Royales que perteneció al extinguido monasterio de Oña.

Su terreno es de «primera, segunda y tercera clase, encontrándose un monte titulado El Carrascal por estar poblado de carrascos».

El agua era abundante, pues a las muchas fuentes hay que añadir, «el río Oca que pasa junto a la población y sobre el cual se ven dos puentes, uno de piedra con dos arcos de buena construcción denominado puente del Canto y otro de madera que llaman de las Cuevas. Riega también su término un arroyo conocido con el nombre de Safaun (hoy decimos Sanfagún-San Facundo); sobre cuyas aguas hay un pontón construido de losas; otro titulado Marmaderuelo (Marmaribuelo), que tiene su origen entre la villa, que se describe, Piérnegas (Piérnigas) y Movilla, y finalmente otro llamado de Navas las Huertas (creemos que será el de la Nava) con otro pontoncillo de madera cada uno, para tránsito.

Comunicaciones y producción

Las comunicaciones son de pueblo a pueblo por «caminos en buen estado y la correspondencia se recibe de Briviesca por los interesados». La producción más importante se reduce a los siguientes productos: «Trigo de alaga y blanquillo, cebada, comuña, legumbres, manzanas, peras, ciruelas, algún vino y algo de maíz». en cuanto a la ganadería y caza, estos son: «Ganado lanar, vacuno y yeguar; caza de liebres, conejos, perdices, codornices y ánades». No faltaba la pesca en su río Oca y arroyos, arriba indicados. «Pesca de anguilas, truchas, barbos y otros peces menores».

La industria se reduce a «las labores del campo y un molino harinero de dos ruedas». Su población es de «58 vecinos y 208 almas».

Producción y presupuestos

la capacidad productiva de aquellos años era de 1.262.200 reales. El impuesto era de 119.092 reales y la contribución de 5.169 reales y 6 maravedises. El presupuesto municipal, ascendía a 1.600 reales y se cubre con el producto de propios y por repartimiento entre vecinos».

Lo que queda de lo que en su día fuera la ermita de la Magdalena; en su entorno aparecieron tumbas y estelas mortuorias, que sirvieron durante muchos años para asientos y bancos a las puertas de las casas.

Un siglo después

Un siglo después de estos datos ((1845-1850), algunas cosas habían desaparecido y algo se había mejorado, aunque muy poco. De las tres ermitas, tan sólo quedaba el ábside de Sanfagún, aunque muy abandonado y abierto a pobres, gitanos y animales. La ermita de San Roque, tan sólo el lugar, pues no quedaba ningún vestigio de ella. Tan sólo el término municipal de San Roque y el lugar donde se dice que estaba ubicada la ermita. De la Magdalena, queda el local convertido en una caseta donde un vecino guardaba los aperos y utensilios de la trilla. Su estado es ruinoso y no estaría mal, que el pueblo la adquiriese como recuerdo e historia para realizar en ella un museo. Otro servicio no tiene hoy día.

De las comunicaciones mejoraron la carretera que nos une a Briviesca y Cornudilla y el «correo», línea de Poza a Burgos, de Soto y Alonso, servía para nuestro desplazamiento a la ciudad y capital y para llevarnos y traernos el correo, de aquí su nombre. El puente sobre el Oca en el término de las Cuevas, una riada se lo llevó, en su lugar se construyó otro de cemento, de fugaz vida, pues al año, una riada dio al traste con él, se sigue usando en mal estado.

Se mejoró en el aumento de población, los vecinos pasaban del centenar y los habitantes llegaban en ese año a los 538. Las escuelas aumentaron con una de chicos, otra de chicas y podemos decir, adelantándonos a los tiempos, que había dos guarderías, una llevada por dos señoras mayores llamadas las señoras Mariejas, con los niños hasta los tres años y otra para niños y niñas hasta los seis años, llevada por el señor Benito.

Ciertamente que había otras mejoras, aunque no muchas ni importantes.

Años de abandono

A partir de los 60 comenzó la emigración masiva. La población descendió a menos de la mitad. Desaparecieron las escuelas, la de niños, la de niñas y la de párvulos. Fueron desapareciendo otros servicios; secretario, juez, veterinario, etc. Las casas se quedaron abandonadas, la mecanización del campo dejó inservible muchos locales: corrales, bodegas, casetas, las eras, las huertas... Los niños se iban a estudiar fuera. No obstante en los años siguientes se realizaron muchas cosas. Salió un gran número de religiosos y religiosas, otros iniciaron estudios variados, se realizó la concentración parcelaria, se puso agua corriente, se asfaltaron las calles, se pintó la iglesia, se arregló la ermita Sanfagún, se arreglaron muchas casas, se convirtieron en viviendas muchos corrales y locales inservibles, se puso el teléfono, reloj electrónico y calefacción en la iglesia, se hizo una bonita plaza pública y otros lugares con jardines, se realizó el frontón y zona deportiva y sobre todo, se dio gran impulso a las fiestas, actividades culturales y deportivas, atención a los niños y ancianos y todo debido a la creación de la Asociación Cultural Sanfagún.

La caída de habitantes hizo también desaparecer diversos servicios, había hasta cinco tabernas, quedan dos; había hasta tres carnicerías, queda una, desaparecieron algunas tiendas de comestibles, dos sastrerías, dos barberías, dos panaderías, un molino, una carretería, una mercería, una tienda de zapatos y productos varios, una pescadería y frutería, una herrería y algún servicio más, que escapa a mis recuerdos. También desapareció el cartero, la atención a la luz. Hoy la mayoría de estos servicios los realizan vendedores ambulantes o vienen de Briviesca y de Oña.

M.C.D. 2018

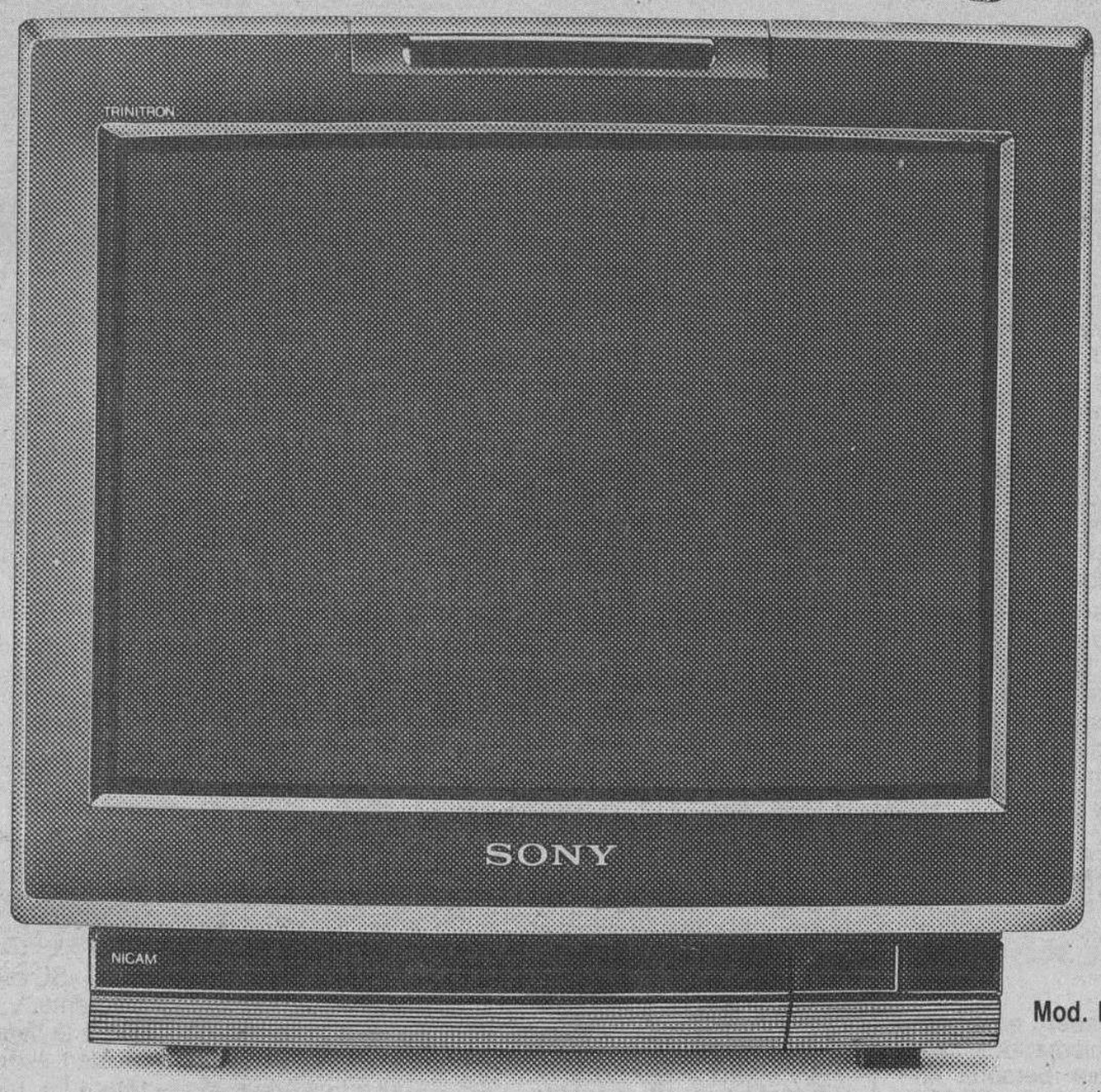

Mod. H1613

EL PRIMER PORTATIL CON SONIDO ESTEREO Y AURICULARES SIN CABLE.

La avanzada tecnología BLACK TRINITRON revoluciona el mundo de los portátiles.

Black Trinitron. Portátiles tan increíbles como el H-16. Sofisticado. Con auriculares inalámbricos que emiten en estéreo sólo para tus oídos.
Sin cables. Como por arte de magia.
Con prestaciones irresistibles. Como su exclusivo cargador de baterías para los auriculares, plataforma de inclinación de pantalla, tomas para trasladar su gran sonido a cualquier cadena de alta fidelidad y capacidad para reproducir el sistema de estéreo digital NICAM 728 y DUAL.
Más que portátiles, poderosos Black Trinitron en tan sólo 14 y 16 pulgadas. Con Teletexto. La mejor imagen donde tú quieras. Para que puedas desconectar. Para que no se te crucen los cables.

Mod. M14TE

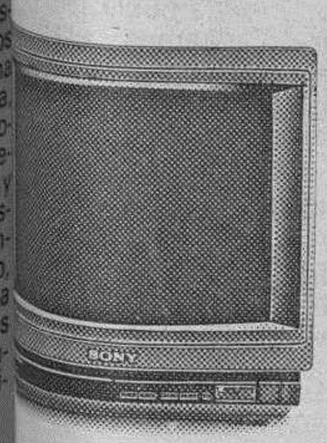

Mod. M16TE

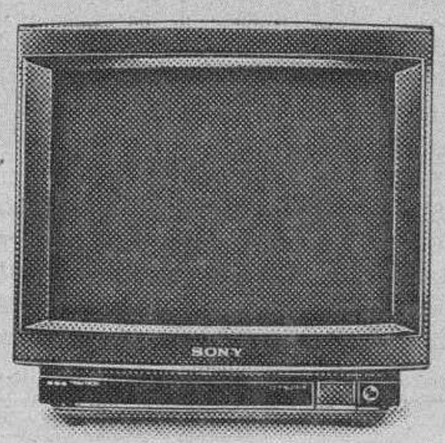

Solicite información llamando gratuitamente al teléfono:

900 - 39 99 99

BLACK TRINITRON®
SONY®
LA NUEVA IMAGEN

M.C.D. 2018

Concurso de redacción sobre la Constitución

Miranda de Ebro (M. A. C.). — En el momento en que hicimos públicos los actos programados para celebrar el día de la Constitución anunciamos la celebración de un concurso para los chavales. En aquel entonces no se había decidido la modalidad, y hoy podemos anunciar ya que se trata de una redacción.

Podrán participar todos los chavales nacidos o residentes en Miranda que tengan entre los 11 y los 18 años.

Debido a la diferencia de edad entre los concursantes se han establecido dos categorías. en la primera están incluídos los alumnos de la segunda etapa de E. G. B. En este caso el tema del trabajo se centrará en el tema: «La España que queremos».

En la segunda podrán participar los jóvenes que estudien B.U.P. o C.O.U., y ellos deberán centrar sus redacciones en «Las Constituciones en España».

Para unos y otros, la extensión de los trabajos, que serán originales e inéditos será entre los tres y los cinco folios, escritos por una sola cara.

Los originales deberán presentarse en los respectivos centros escolares, y serán los profesores quienes seleccionen dos redacciones que representarán a cada uno de los colegios de la ciudad.

Desde allí se remitirán, por duplicado y en sobre cerrado, al departamento de Cultura del Ayuntamiento antes del 4 de Diciembre.

El horario establecido para la entrega de trabajos es el habitual, desde las ocho de la mañana y hasta las tres de la tarde.

Como en cualquier concurso, se han establecido premios para los mejor clasificados, y consistirá en un viaje a Madrid durante los días 21 y 22 de Diciembre para todos aquellos chavales cuya redacción haya sido seleccionada. Los alumnos irán acompañados por un profesor de cada centro, y todos visitarán el Congreso, el Senado, el zoológico y el parque de atracciones.

Además, los dos primeros en el grupo de E. G. B., recibirán el «león» de la ciudad y 5.000 pesetas. Para los mayores el premio en metálico será de 15.000 pesetas.

El día de la Constitución se conmemora el día 6 de diciembre, pero antes, el 4, deberán estar presentados todos los trabajos.

Ahora hay que esperar que sean muchos los mirandeses entre los 11 y los 18 años, que se animen a participar en este primer concurso de redacción que tiene como tema de fondo la Constitución.

Vacaciones para los socios del Hogar

Miranda de Ebro (M. A. C.). — Los socios del Hogar de la Tercera Edad podrán disfrutar durante los meses de Noviembre y Diciembre de algunos días de vacaciones en distintos lugares costeros, concretamente en Benidorm, Blanes o Lloret de Mar.

Las condiciones son diferentes según sea el lugar escogido. Quienes tengan la intención de desplazarse hasta Benidorm podrán hacerlo bien por un período de 14 días o de 28. En el primer caso el coste de estas vacaciones será de 18.500 pesetas, cantidad en la que se incluye la estancia durante trece noches en hoteles de una o dos estrellas, viaje en autobús con comida en ruta y un picnic en el viaje de regreso. Además una excursión.

Las mismas condiciones son las establecidas para quienes deseen pasar 28 días en la misma localidad. El precio por persona en este caso será de 35.000 pesetas.

Las salidas programadas hacia Benidorm son tres, el día 24 de noviembre y los días 1 y 8 de diciembre respectivamente.

También se podrá disfrutar de unas vacaciones en la costa catalana, bien en Blanes o en Lloret de Mar. Los interesados en dirigirse allí podrán permanecer en cualquiera de las localidades durante 14 días, y el único viaje posible es el previsto para el día 3 de Diciembre.

En este caso el precio por persona será de 18.000 pesetas, con los que quedan cubiertos gastos de estancia durante trece noches en hoteles de una o dos estrellas, el viaje en autocar aunque sin comida en ruta, y una excursión de un día hasta Andorra.

Nueva campaña sanitaria canina

Miranda de Ebro (M. A. C.). — Todos aquellos que tengan perros deben tener en cuenta las diversas campañas sanitarias que se programan de modo habitual, y cumplir lo que se estipula.

En esta ocasión hay que hacer referencia a la campaña obligatoria contra los quistes hidatídicos. Es de obligado cumplimiento tratar a los perros ante esta posible enfermedad dado que puede ser transmitida a las personas. Por esta misma razón, la obligatoriedad, la campaña tiene carácter gratuito.

Desde el día 3 hasta el 7 de Diciembre los propietarios de los perros deben pasarse por las dependencias de la Policía Municipal, entre las once de la mañana y las dos de la tarde para que a los animales se les suministre la pastilla contra la hidatidosis.

Es obligatorio admimistrársela a los perros desde los tres meses, y a los más pequeños puede dársele también.

La campaña ha sido puesta en marcha por la Junta de Castilla y León.

Comenzó el curso de técnica de ventas en la Cámara de Comercio

Miranda de Ebro (M. A. C.). — Hasta el próximo día 30 va a desarrollarse en la Cámara de Comercio un curso de técnica de ventas, curso al que asisten un total de 21 alumnos y que está siendo impartido por el profesor mercantil Francisco Javier Tejerina Estefanía, que en más de una ocasión ha expuesto sus conocimientos a los mirandeses.

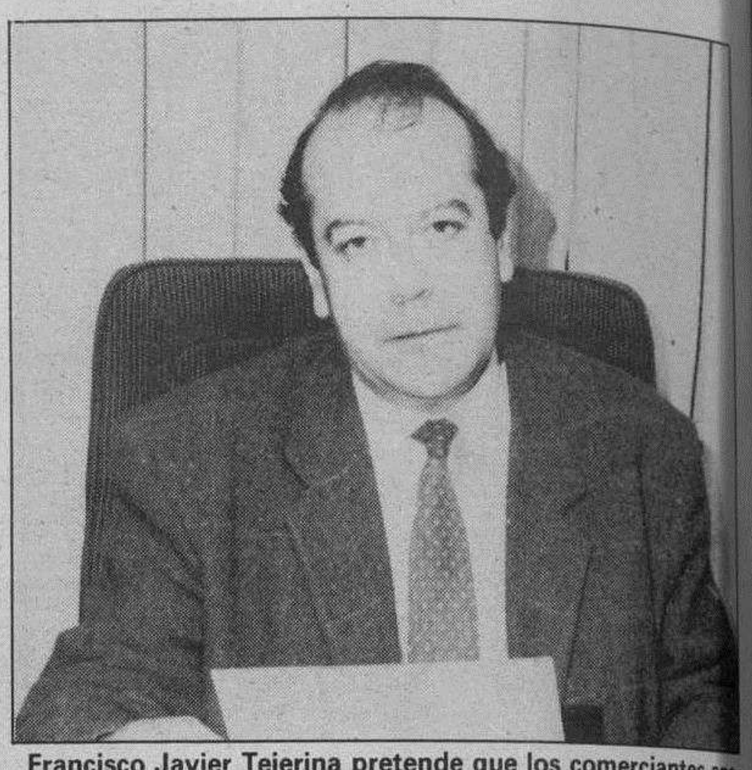

Francisco Javier Tejerina pretende que los comerciantes analicen las técnicas de venta y busquen posibles soluciones a los problemas con los que se encuentran de modo habitual. Foto Truchuelo.

Fue el propio señor Tejerina quien nos esbozó los objetivos que todos se han marcado con la organización de este curso de 20 horas: «La idea es que a través de unas horas de alejamiento de las actividades habituales los alumnos pueden meditar. La clave de todo esto es pensar un poco en qué es lo que hacemos y no buscar soluciones inmediatas sino hacer un análisis objetivo y frío.

En función de todo esto pues cada uno deberá hacer lo que ya practicaban los romanos, poner piedra blanca o piedra negra. En caso de que la reflexión nos haga ver situaciones negativas el curso indica caminos y posibilidades para salir de la situación problemática y seguir avanzando.

— Se suelen aconsejar estos cursos fundamentalmente para los comerciantes, pero ¿a quién puede beneficiar conocer mejor las técnicas de ventas?

— «Bueno, yo creo que las ventas son para todos, y al decir todos me refiero tanto a los que se dedican profesionalmente al comercio o la empresa, como al resto, ya que vender, vender, nos vendemos todo y todos los días. En definitiva, el concepto más amplio de vender, sería relaciones humanas, conseguir que nuestras ideas sean transmitidas con eficacia a los demás».

— Dejando al margen esta generalización, ¿cómo está en este momento el sector de las ventas en la actualidad?

— Evidentemente habría que mejorar, porque todo es mejorable, absolutamente todo.

En el tema de ventas ocurre exactamente igual, hay que ir a una mayor atención del cliente, hay que dar un servicio extra, hay que agruparse, hay que pensar en nuevas fórmulas, así es que siempre hace falta estar por delante de.

Y hay una circunstancia, los tiempos son complicados y difíciles, hay mucha competencia, va a haberla más en distintas áreas, tanto porque empresas nacionales se agrupan y se unen para ser más fuertes, como porque cada vez vienen más extranjeros a todos los niveles.

Todo esto debe agudizar el ingenio, te hace ser más sutil en lo que haces, incita a pensar más en las cosas, te hace afilar el lápiz para sacar tus costos, y esa es la dinámica en la que estamos metidos».

El reto de la calidad total

— ¿Puede decirse que también en este campo los años 92 y 93 van a ser claves?

— «También. En muchos sectores ya hay una venida suave, paulatina de empresas. Y son muchos los empresarios que están temerosos ante la llegada de empresas de fuera. Y este temor está provocando un estar alerta y un avanzar, en definitiva, no estar dormido y seguir adelante».

— ¿Piensa pues que esta llegada de otras empresas puede propiciar aspectos positivos?

— «Si nos ponemos en el lugar de los usuarios, que todos lo somos, no cabe duda que eso nos va a favorecer pues habrá más competitividad, que hace mejorar las cosas, y también los precios, además de los servicios.

Desde el punto de vista del empresario lo que ocurre es que va a tener que trabajar más intelectualmente, tendrá que pensar las cosas más, preocuparse de la atención personal y demás».

— ¿Se tendrá que llegar por lo tanto a una mejor calidad en los servicios?

— «Sí, eso es clave doblemente, y digo esto porque a la palabra calidad le añaden ahora otra que es total. La pieza que está inundando Europa es la calidad total para que las cosas se hagan mejor, e incluso con mejores costes, hay que buscar la calidad».

— Volviendo al curso concreto, ¿el número de asistentes nos indica que en Miranda hay interés por las nuevas técnicas de venta?

— «El número de asistentes es un índice bastante alto comparándolo con otras ciudades a las que suelo ir. Pienso por lo tanto que sí hay interés, aunque de eso es mejor hablar una vez finalizado el curso».

— Son 20 horas de clase, ¿es suficiente?

— «Con este tiempo no hay suficiente, pero las 20 horas vienen a ser algo así como sembrar inquietud, crear expectativas, y posibilitar incluso bibliografía, información, sitios donde acudir para continuar con esta formación».

Los resultados de estas clases teóricas podrán verse en el futuro, las pretensiones son las expuestas por Francisco Javier Tejerina, motivar a quienes por su profesión están en contacto directo con el público, especialmente los comerciantes para que en el futuro se consiga una mayor calidad, y si es posible, la calidad total.

Parece que la inquietud existe, y ha sido una vez más la Cámara de Comercio e Industria el organismo que ha posibilitado la celebración de un curso de estas características.

La campaña de drogodependencias se dirige ahora a la Tercera Edad

Miranda de Ebro (A. Crespo). — La Concejalía de Bienestar Social continúa desarrollando actividades dentro de su campaña de prevención de drogodependencias, y ahora se dirige específicamente a nuestros mayores en relación con un tema que parece afectar en mayor grado a la Tercera Edad, nos referimos a la automedicación, el uso y abuso de las medicinas.

El primer paso ha sido la publicación de un folleto denominado: «Medicamentos, orientaciones», que lleva además otro lema: «Tan sólo una ayuda».

El primer consejo que se expone es que no hay que usar medicamentos por una molestia mínima, y que se acompaña por otros como que los cuchillos y los medicamentos son armas de dos filos, y que si no hay juego sin regla tampoco hay medicamento sin dosis.

La publicación concluye indicando que el medicamento es asunto del médico y el farmacéutico, y que hay que evitar riesgos innecesarios ya que los medicamentos tan sólo son una ayuda.

Con este folleto, que muchos mirandeses tienen ya en su poder, se intentan varias cosas, ofrecer unas orientaciones sobre el uso de los medicamentos, dar a conocer la existencia de algunos riesgos por su uso abusivo, e intentar la modificación de las actitudes de automedicación.

Este fue el primer paso dentro de la campaña de prevención de drogodependencias. Y ahora se continúa con la labor de información.

El próximo martes, día 27, se ofrecerá una charla coloquio en el hogar del pensionista, una charla que llevará por título «Los medicamentos y la Tercera Edad». En ella intervendrán el médico Enrique Lorente y el psicólogo Adolfo Ruiz. La charla comenzará a las cinco menos cuarto de la tarde.

Ya en el transcurso del mes de Diciembre, concretamente el jueves, día 13, se celebrará una mesa redonda en la que intervendrán el farmacéutico Juan Antonio Requejo, el doctor Enrique Lorente, y Luciano Domingo, concejal de Bienestar Social del Ayuntamiento mirandés. En este caso el tema que va a tratarse será «Usos y abusos de los medicamentos».

Los tres ponentes ofrecerán sus opiniones sobre este tema, a las ocho de la tarde, en la Casa Municipal de Cultura.

Quienes asistan recibirán la publicación a la que ya hemos hecho referencia con anterioridad: «Los medicamentos, orientaciones».

Esta actividad, enmarcada dentro del programa de prevención de drogodependencias se dirige especialmente a los mayores.

M.C.D. 2018

PEUGEOT 309

Sal ganando con el cambio

100.000 ptas. de Ahorro

Este mes, disfruta el placer de conducir un Peugeot 309
y saldrás ganando con el cambio.
Porque si nos dejas tu coche usado te ahorrarás 100.000 Ptas.
y recibirás, como siempre, la máxima valoración por él.
Y todo con una financiación
pensada a la medida de tus necesidades.

Acércate a tu Concesionario Peugeot Talbot.
Con tu Peugeot 309, saldrás ganando.

PEUGEOT 309
ES OTRA HISTORIA

HDM

ATENCION
Cuando el combustible sube,
los Diesel Peugeot no tienen precio.
Compruébalo.
PEUGEOT. LIDER EN DIESEL.

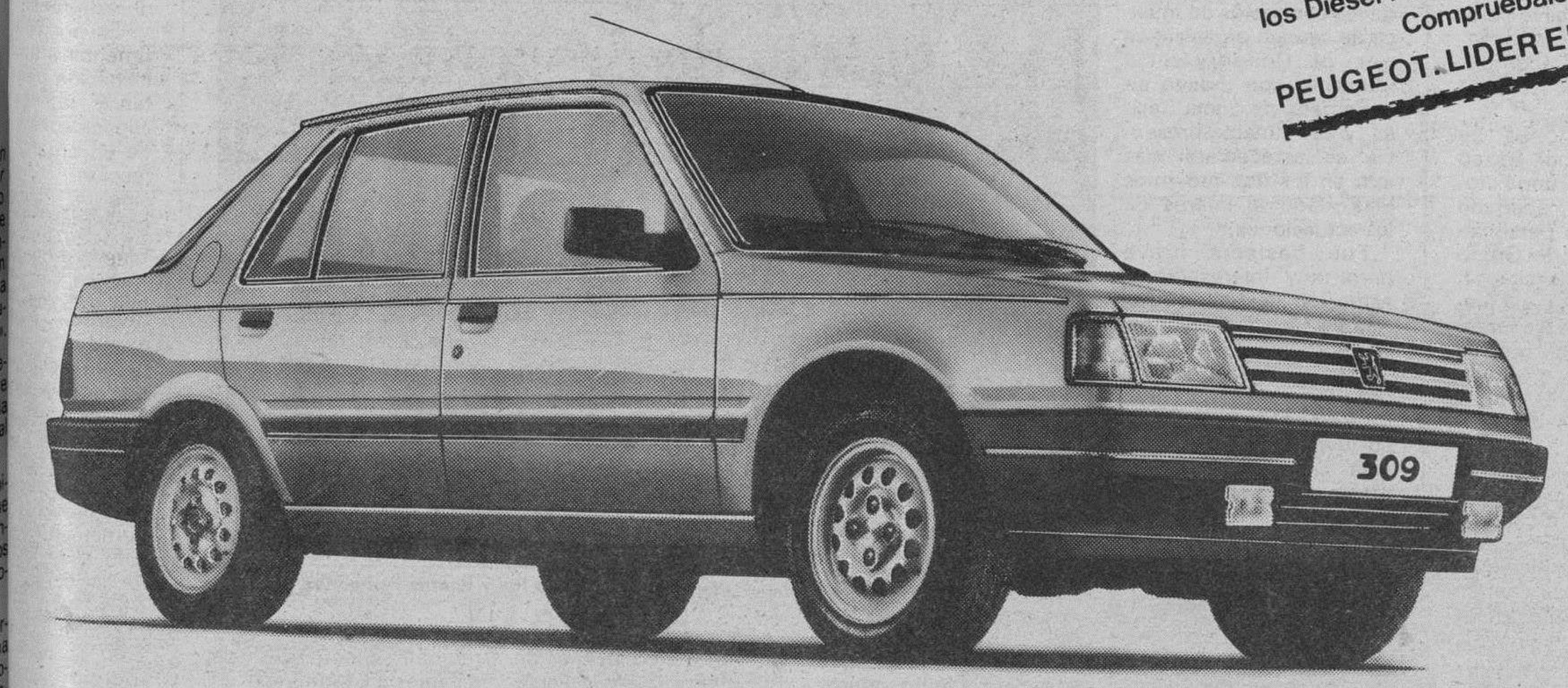

da hasta fin de mes
ulos en stock, excepto 309 Slam.

Red de Concesionarios
PEUGEOT TALBOT

M.C.D. 2018

La A.V. Santa Catalina recuerda la necesidad de un centro cívico

Aranda (A.L.).- La Junta directiva de la Asociación de Vecinos de Santa Catalina ha enviado otro escrito al alcalde de Aranda, Ricardo García, en el cual le recuerdan la promesa efectuada referente a dotar al barrio de Santa Catalina de un centro cívico.

La Asociación considera que, estando ya casi al final del mandato y con la proximidad de la elaboración del presupuesto, es el momento oportuno para que se dote al menos una partida a este fin "pues más vale tarde que nunca, y a pesar de que a nuestro juicio dicho centro tenía que estar en funcionamiento, recibiremos con alegría la noticia de que para 1991 habrá dinero para comenzar", dicen textualmente.

No es la primera vez que este barrio reivindica la necesidad de un centro cívico para sus vecinos, dada la escasez de lugares para reunirse, pues incluso el local que tiene la Asociación de Vecinos es demasiado pequeño.

Más sobre el catastro

El Ayuntamiento de Aranda ha editado un bando en el cual se informa que, durante quince días hábiles, se encuentran expuestos al público los documentos que contienen las características rústicas y planos actualizados, como consecuencia de la renovación catastral que se ha estado efectuando en este término municipal. La exposición de estos documentos tiene como fin atender posibles reclamaciones.

La documentación se encuentra expuesta en las Oficinas Municipales, en la Plaza Mayor, en la segunda planta, los siguientes días: lunes y martes de 9 a 14 horas y de 16 a 19 horas.

V Rallye Fotográfico

El Grupo Fotográfico Aranda ha organizado para el próximo domingo 25 de noviembre el V Rallye Fotográfico de Aranda, que tendrá el siguiente recorrido: Aranda de Duero, Nava de Roa y Peñafiel.

Las inscripciones se pueden realizar por correo dirigiéndolas al Grupo Fotográfico "Aranda", apartado 97 de Aranda, o personalmente en la sede del Grupo sita en la calle Rosales 14, cuarto piso letra D, los jueves de 8 a 9 de la tarde. La organización se reserva el derecho de cerrar las inscripciones una vez se cubran las plazas del Restaurante.

Cada concursante deberá pagar 2.500 pesetas por inscribirse, si es menor de 14 años 2.000, y por cada acompañante infantil, 1.600. Los concursantes tienen derecho a un carrete de diapositivas, aperitivo, comida, obsequio conmemorativo y sorteo de regalos. El plazo para inscribirse finaliza hoy jueves.

Con las mejores colecciones se realizará una proyección, coincidiendo con la entrega de los trofeos y otras se seleccionarán para una fototeca de la Ribera.

Solicitada una nueva entrevista con Monforte

El próximo año se realizará en Zazuar un sondeo de investigación para riego

Aranda de Duero (Aurora Lázaro).- La Junta de Castilla y León realizará en la población ribereña de Zazuar el próximo año un sondeo de investigación de 500 metros de profundidad con el fin de buscar aguas subterráneas que se destinen a un futuro riego de las tierras del término.

Zazuar será también objeto de una experimentación con el fin de paliar el problema del riego de tierras con motivo de la sequía. Foto Lara.

Se trata de un sondeo de investigación que llevará a cabo la sección correspondiente de la Junta de Castilla y León. En principio se pensó que la empresa que lo iba a efectuar, Tragsa, comenzara en el mes de diciembre, pero al existir posibilidades de que la obra se paralizase en este mes, se ha considerado más acertado empezar en enero o febrero de 1991, para evitar las paradas.

El sondeo del pozo será de 500 metros de profundidad, puesto que en Quemada se hizo hace bastantes años uno a 200 metros que ha permitido conocer que estas capas de la estructura geológica de la zona hay corrientes de agua con un caudal importante.

Ahora quieren conocer los 300 metros restantes para ver si se pueden sacar más caudales o conocer otros acuíferos.

El sondeo se va a hacer en la vega del Aranzuelo y se preveen unos caudales importantes, del orden de 40 litros por segundo.

Al igual que los proyectos de Tórtoles y Vadocondes, estará dedicado al regadío, aunque la superficie de tierras a regar y el sistema o financiación dependerá mucho de los resultados del sondeo. El interés del mismo ha crecido, pues este verano se sufrió una gran sequía en todos estos cauces, sobre todo la zona del Arandilla, a la que pertenece Zazuar, que, como se sabe, está a la espera de que se le apruebe la denominación de zona catastrófica dada la gran sequía que han sufrido.

Responsables de la Administración, conscientes de ese problema, han estado primero viendo las posibilidades que había de embalsar agua en alguna cerrada o sitios para hacer una presa, pero, así como en Tórtoles lo había, en Zazuar no, por lo que no ha quedado más remedio que recurrir a las aguas sunterráneas.

Solicitud de entrevista a Monforte

Por otra parte, los pueblos de la zona han solicitado ya una nueva entrevista con el consejero de Fomento de la Junta, José María Monforte, ya que en la última que tuvieron les prometió que por estas fechas les daría a conocer los detalles del proyecto de mejora de la carretera Aranda-Salas, reivindicación de todas estas localidades, dado el mal estado en que se encuentra y la cantidad de tráfico que soporta.

En cuanto tengan respuesta, los representantes municipales de estas localidades se reunirán para preparar la entrevista.

Concierto de Alumnos del Conservatorio por la festividad de Santa Cecilia

Aranda de Duero (A.L.).- Se incrementó notablemente la asistencia de público al segundo de los conciertos de música de cámara organizados por el Conservatorio Municipal con motivo de la Semana de Santa Cecilia, y esa notable presencia se acrecentará más aún en los dos próximos días, dado el interés de las actuaciones.

Fue bastante breve pero muy interesante la actuación de Sabrina Rui Alonso, con su violoncello, y Beatriz Fernández García al piano. Ambas demostraron una gran profesionalidad a pesar de su juventud, algo que se está convirtiendo en la tónica general de esta semana.

Fue breve pero muy ilustrativo el concierto de Sabrina Rui y Beatriz Fernández. Foto Lara.

Interés por el violoncello

El público asistente al concierto, dado su interés y belleza, se quedó con ganas de que durase algo más, y fue curiosa la actitud de la multitud de niños que acudieron al mismo, quienes al finalizar el concierto se acercaron a las intérpretes, sobre todo a la violoncelista, para conocer más de cerca un instrumento que está despertando interés entre los aficionados a la música en nuestra localidad. Recordamos que la dirección del Conservatorio tiene intención de añadir las enseñanzas del chelo el próximo curso.

Las jóvenes concertistas interpretaron obras de Boccherini, Gabriel Faure y Bach, y un tema popular de Cataluña.

Hoy jueves, festividad de Santa Cecilia, tendrá lugar el tradicional concierto de alumnos del Conservatorio, participando todos aquellos que reciben enseñanzas de diversos instrumentos en este centro municipal. Se espera por tanto que la iglesia de San Juan, a partir de las 8 de la tarde, se llene de público, especialmente familiares y amigos de los jóvenes concertistas.

Interesante jornada de psicoanálisis sobre la mujer y su problemática

Aranda (A.L.).- Organizadas por La Caixa de Aranda de Duero, el Ateneo Psicoanalítico de Valladolid y la Concejalía de Juventud del Ayuntamiento arandino, hoy jueves 22 de noviembre de 6 a 9,30 de la noche tendrán lugar en la Casa de las Bolas, en nuestra ciudad, las II Jornadas de Psicoanálisis en Castilla y León.

"La mujer y las angustias de la vida cotidiana" es el interesante título de la jornada de hoy, que será inaugurada oficialmente a las 6 de la tarde por Carmen Pérez-Espinosa y Limberg Reyes Tomás, presidente del Ateneo Psicoanalítico de Valladolid.

A continuación comenzarán las charlas. Fernando García Roncero, psicoanalista zamorano, hablará sobre "El malestar en la educación"; José María Alvarez Martínez, también psicoanalista, de Valladolid, tratará los "Sueños y pesadillas", Carmen Pérez-Espinosa explicará la contribución psicoanalítica a la problemática social en la mujer y finalmente Limberg Reyes Tomás dará una charla bajo el título "Los amores de Yo-casta".

A las 8 de la tarde comenzará una mesa redonda sobre el tema de las jornadas, mesa abierta a las preguntas y opiniones del público asistente. Estará moderada por José María Alvarez y Carmen Pérez Espinosa y participará en ella el Ateneo Psicoanalítico de Valladolid. El cierre de las jornadas estará a cargo de Carmen Pérez-Espinosa.

Gran éxito de la exposición "Nuestro Cerebro"

Más de diez mil personas, según informa la Fundación Caja de Pensiones, han visitado la exposición "Nuestro Cerebro", que ha estado ubicada en la Casa de las Bolas de nuestra ciudad desde el 23 de octubre hasta el pasado martes 20 de este mes.

La posibilidad de experimentar a través de la participación personal del visitante las características, capacidades y limitaciones de un órgano de gran perfección y complejidad ha sido un elemento que ha contribuído al éxito de esta exposición.

El itinerario según el cual se han ordenado los diversos paneles de la exposición ha posibilitado que el visitante conozca de una forma sencilla y clara las diversas funciones y mecanismos del cerebro humano, convirtiendo una forma de obtener información científica, en un juego participativo. Por ello ha sido especialmente objeto de atención de los niños que han acudido en muchos casos como grupos escolares, repitiendo incluso visita con los padres.

Con motivo de la exposición la Fundación Caja de Pensiones ha editado un libro de 52 páginas que contiene una descripción completa de la misma y una carpeta pedagógica.

M.C.D. 2018

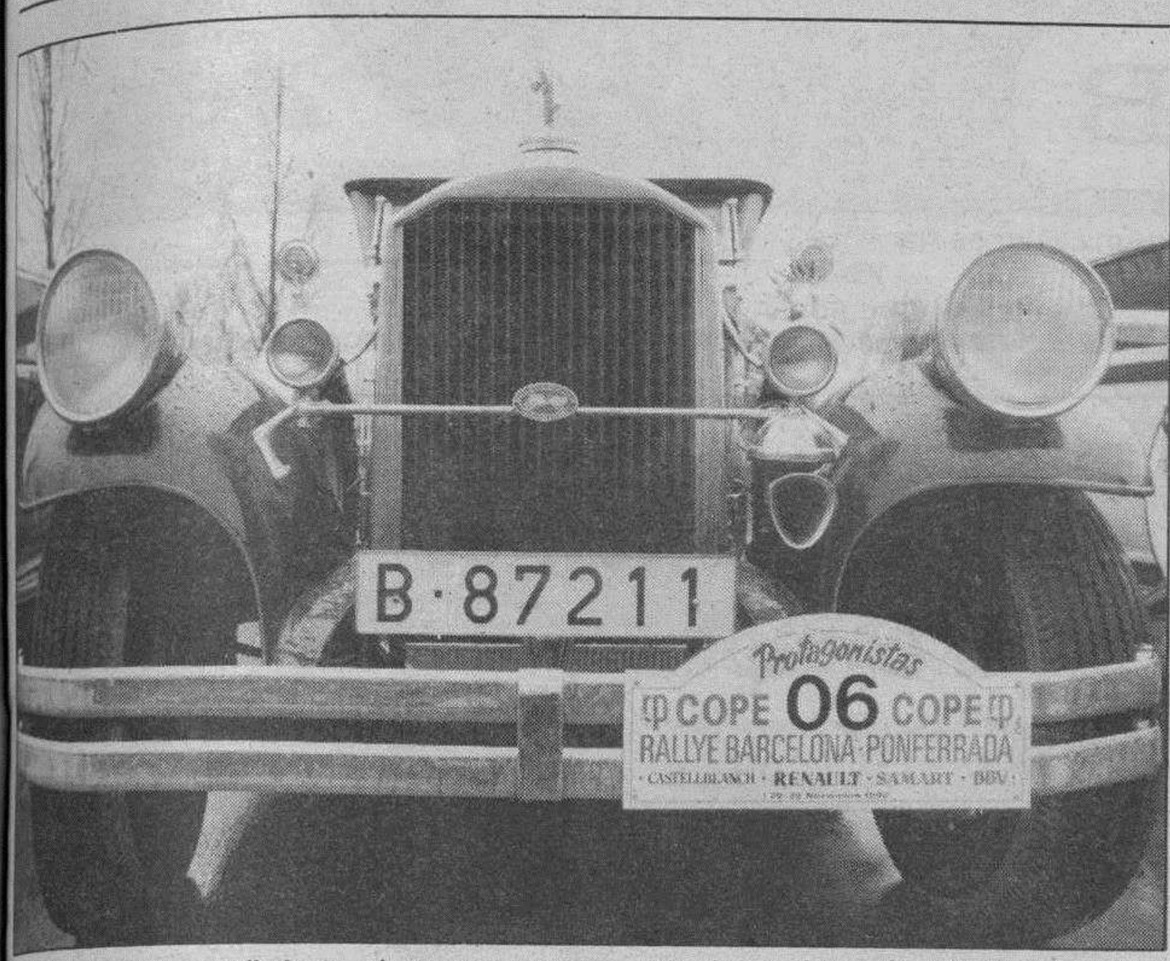

Los enormes faros y radiadores, elementos comunes entre los coches más antiguos del rallye.

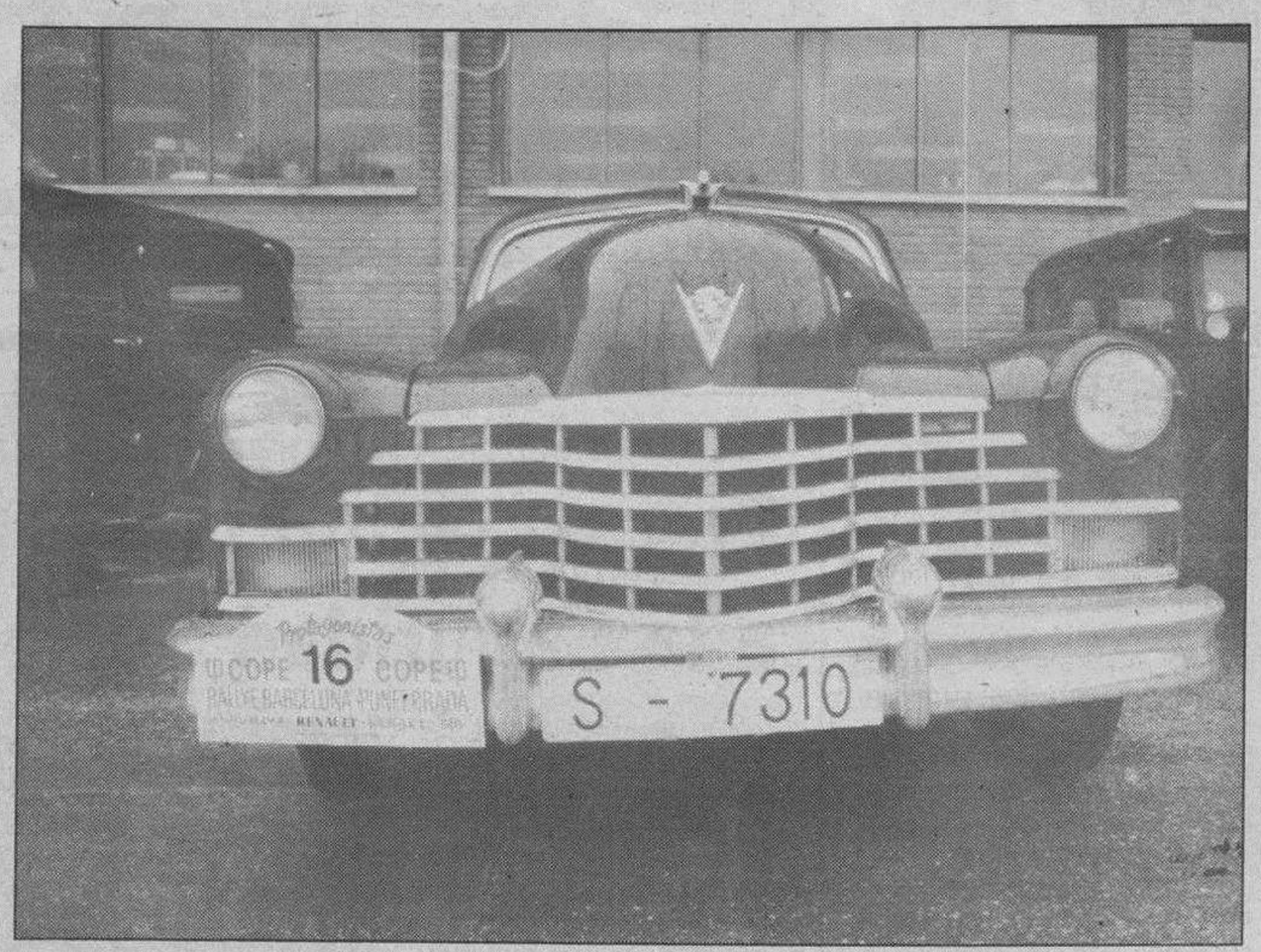

Gran profusión de cromados y formas redondas en el frente del cadillac.

Una caravana de coches antiguos recorrió las calles

Aranda de Duero. — Las calles de Aranda fueron ayer escenario de un curioso rally automovilístico que tuvo como protagonistas a quince coches de una antigüedad de hasta 60 años. La caravana procedía de Barcelona y su meta es llegar hasta Ponferrada. Se trata del rally anual que organiza la emisora de Radio Popular en Barcelona, a través del conocido locutor Luis del Olmo, para celebrar el aniversario de Radio Ponferrada, que es de su propiedad.

Como director de carrera figura Paco Costas, popular periodista deportivo y gran conocedor del mundo del motor, y como principal colaborador Ramón Magriñá, uno de los más antiguos conocidos coleccionistas de coches antiguos del país. En el grupo, entre las personalidades conocidas dentro del mundo de los vehículos antiguos, se encontraban personajes populares como el famoso humorista Eugenio.

Una persistente lluvia recibió a los participantes en este curioso rally, por lo que el recorrido que se efectuó por las calles de la ciudad quedó algo deslucido.

Participaban 18 coches, todos ellos de relevantes marcas y muy bien cuidados, por lo que su valor asciende a varios millones de pesetas. Sus propietarios, sin embargo, prefieren hablar de valor sentimental, ya que en la mayor parte de los casos coleccionan por afición, no para comercializar con ellos.

En los coches de época, destacaban de una manera especial los adornos situados en los enormes radiadores.

La selección es muy cuidada, ya que se trata de que participen en el rally vehículos que puedan realizar sin dificultad los 950 kilómetros existentes entre Barcelona y Ponferrada. Estos vehículos, a pesar de su edad, pueden hacer una media de 90 kilómetros hora.

Había tres Rolls Royce, dos Fords, un Bugatti, dos Packar, un Cadillac de 1940, dos Buick, un Chenarld Walker y un Pierce Arrow. Causaron baja un Chevrolet, un Kissel y un Nash. Como curiosidad, formaba parte también de la caravana un autobús de 1920.

Aunque todos destacaban por su belleza, valor y estupenda conservación, quizás habría que resaltar el interés del modelo Pierce Arrow, una de las marcas de más categoría en los años 30, hasta el extremo de que, mientras en aquella época una marca tan prestigiosa como Ford hacía vehículos que en el mercado costaban 400 dólares, el Pierce Arrow, en la misma época, llegó a valer cuatro mil dólares. La depresión provocó que esta marca se hundiera y fuera relegada al olvido.

Los coches de más edad que participaron en el rally de ayer fueron un Ford, un Chernald Walker y un Packar de 1928, los dos primeros y 1930 el último.

La razón de que Aranda entrara en la ruta fue que, aparte de estar situada en el recorrido que más les favorecía, les interesó por ser un lugar bonito para visitar y degustar su famosa gastronomía. Además de recorrer las calles de nuestra ciudad, visitaron la factoría de Leche Pascual.

Textos: Aurora Lázaro
Fotos: F. Lara

La rueda de radios de madera, herencia de los primitivos carros.

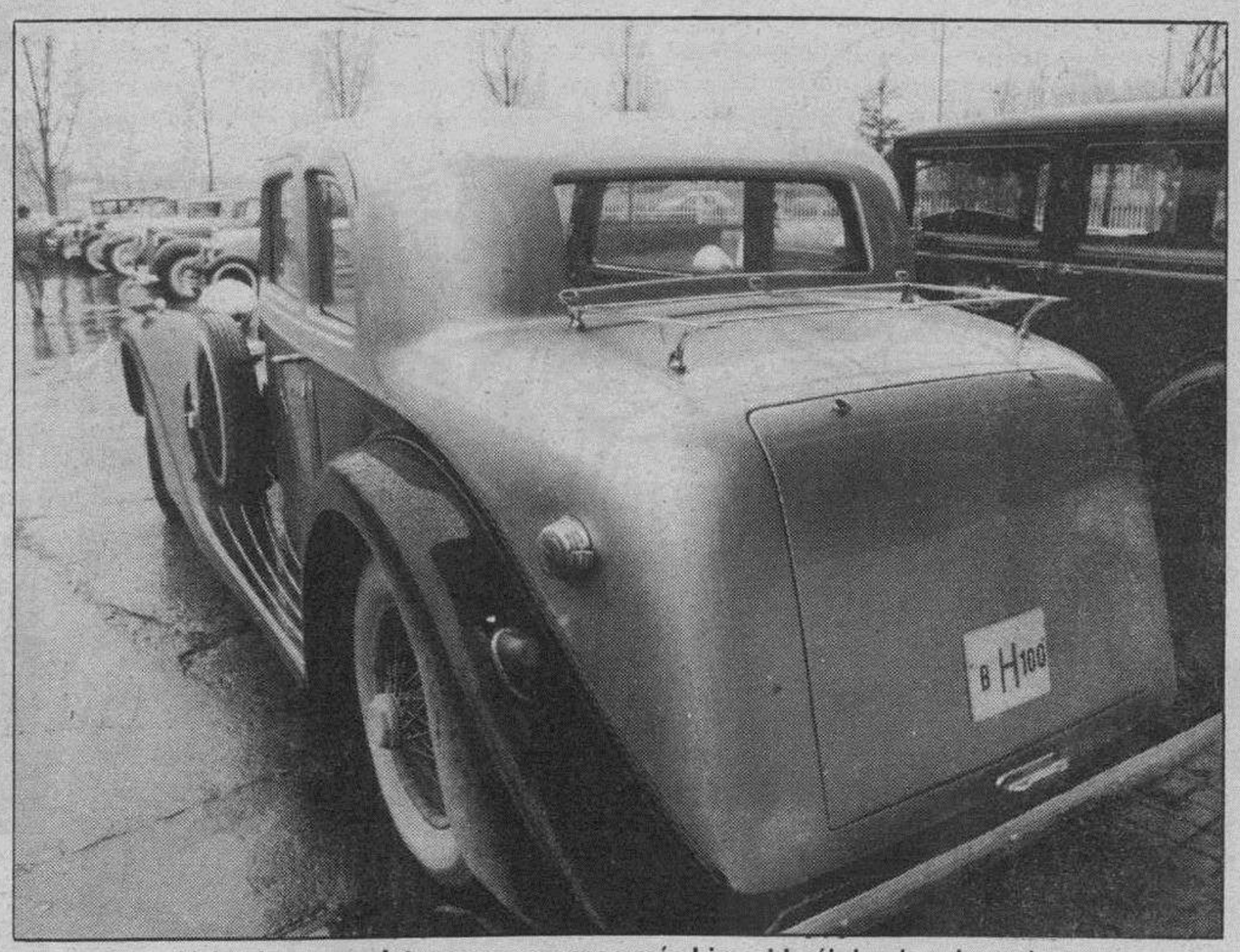

Voluminosos maleteros que parecen más bien el baúl donde cabe todo.

AgricultuRA DB

Número 54 — Coordina: Comunicaciones Agrarias ICAL, Ana Isabel Angulo — Jueves, 22 de Noviembre

Más de 19.000 millones pagaron las aseguradoras agrarias en 1991

Las indemnizaciones por siniestros agrarios superan en lo que va de año los 19.000 millones de pesetas, lo que representa un incremento del 4.8 por ciento respecto a 1989.

Ello se debe a las negativas condiciones meteorológicas que se registraon este año, y que han provocado mayores daños en las producciones cubiertas por el Seguro Agrario Combinado: la sequía y las heladas de primavera ocasionaron importantes daños en las producciones de cereales de invierno, frutales, y uva de vinificación, con lo que aumentaron un 16,8 por ciento los siniestros declarados (elevándose a más de 113.000).

Los datos sobre este año, hechos públicos por Agroseguro, reflejan que la cantidad total de las indemnizaciones se reparte de forma desigual entre las llamadas líneas viables y las experimentales. Si las primeras atraen un 27,3 por ciento, corresponde a las experimentales el 72,7 por ciento restante, 5.377 millones para las líneas viables, y unos 14.327 millones para las experimentales. De la cantidad total de indemnizaciones Agroseguro habría abonado ya el 70 por ciento, (unos 13.538 millones), y espera llegar al 90 por ciento en el plazo de un mes.

Según esto, para esta campaña se han reducido los plazos de pago de las indemnizaciones respecto a las anteriores, estableciéndose en un período máximo de 15 a 20 días desde la recepción del acta de siniestro y una vez finalizadas las garantías del seguro.

Las Organizaciones Agrarias esperan una solución

Preocupación por el déficit de cotizantes a la Seguridad Social en el campo

Según datos de la Secretaría General de la Seguridad Social, durante el pasado año se elevó la relación entre trabajadores en el sector agrario español y pensionistas procedentes del Régimen Agrario de la Seguridad Social (REASS) o autónomos del campo.

La relación existente en la Seguridad Social Agraria era en 1989 de 1.474.000 trabajadores en este sector, frente a un número de pensionistas que ascendía a 1.650.000 personas. Según estos datos, cada agricultor o ganadero estaría «dando de comer» a más de un pensionista. Por cada diez personas que en la actualidad trabaja en el sector agropecuaio y que cotizan a la Seguridad Social, existen 11 que están ya jubilados y cobran una pensión del erario público.

En los últimos diez años el número de agricultores o ganaderos afiliados al Régimen Especial Agrario de la Seguridad Social ha descendido en 100.000 personas, mientras que la cantidad de pensionistas se ha visto incrementada en la década de los 80 en 240.000 personas.

El año 1985 fue el último en el que la relación cotizantes/pensionistas era estadísticamente superior a los primeros. En 1986, coincidiendo con la entrada de España en la Comunidad Europea, la relación se invirtió, según los datos de la Secretaría General.

Durante estos últimos años, la relación se ha ido incrementando paulatinamente. Esto ha supuesto que el controvertido déficit que soporta el REASS pueda ser utilizado en contra de los trabajadores del sector agrario para que aumenten su cotización al mismo, cuestión que es temida por las organizaciones que, sin embargo, reconocen que en algunos casos dichas cotizaciones podrían ser más altas, siempre que este aumento fuera paralelo al de las prestaciones sociales en consonancia con las que otorga el Régimen General de la Seguridad Social.

Las organizaciones agrarias no están de acuerdo en que se tomen a la ligera las consideraciones sobre el déficit del REASS para el objetivo indiscriminado de un alza considerabie en la cotización a la Seguridad Social.

Según las mismas fuentes, en el descenso de cotizantes al REASS ha influido el hecho de que la cantidad de líquido imponible exigida ha venido limitando al propio sujeto afectado por este Régimen Especial, por lo que se da la circunstancia de que el REASS podría terminar, a juicio de las organizaciones agrarias, quedándose sin agricultores, puesto que se verían obligados a pasarse al Régimen de Autónomos, incluso con tener tan sólo un par de vacas y un mínimo rebaño de ovejas.

Se espera una subida de los precios de los cereales en breve

A partir del mes de enero comenzarán a entrar en España maíz y sorgo procedente de los Estados Unidos, en virtud del acuerdo existente entre la CEE y Estados Unidos. Las cantidades serán de 1,2 millones de toneladas de maíz y 250.000 toneladas de sorgo, y entrarán en España con precio sensiblemente superior al que se registraba en ocasiones anteriores.

El motivo de este incremento de los precios será la reducción de aranceles que otorga anualmente la Comunidad y que ha sido fijado en 7,50 pesetas por kilogramo, frente a las 10,50 pesetas que esperaban las multinacionales.

De esta forma, el precio del maíz en puerto se situará en más de 27 pesetas, que podrán alcanzar casi las 30 pesetas en los puntos de destino una vez sumados los gastos de transporte.

La tendencia apunta en general a la subida de los precios de los cereales para los próximos meses, debido a que la cosecha de este año ha sido baja en España.

Una cifra de producción en torno a los tres millones de toneladas ha permitido unos precios en ascenso, unido a la previsión de reducción de cosecha en Francia (donde pasará de 14 a 9 millones de toneladas).

La cosecha de cereales va a descender en general en la Comunidad, según todas las previsiones, situándose en unos 157 millones de toneladas, y con grandes bajas para la cebada y el maíz. Las causas parecen ser la reducción de la superficie cultivada y los contratiempos climatológicos.

Resistente y Productiva:
La semilla de trigo para otoño

Cargifaro semillas CARGILL

- Trigo blando, obtenido en Francia por Semillas Cargill
- Adaptable a las diversas zonas
- Con calidad harinera panificable

SABARTÉS
RAMON SABARTES, S.A. Tel 973/31 09 06 Fax 31 02 25 TARREGA-LERIDA

EXIJA NUESTRA MARCA, LA CALIDAD ES SU GARANTIA

Delegado para Burgos, Palencia, Soria y Segovia:
Francisco Javier Bueno Díez. ☎ 947/ 27 67 55.

M.C.D. 2018

En los diez primeros meses de 1990

España recibió un cuarto de billón en subvenciones del FEOGA-GARANTIA

El sector agropecuario español en los diez primeros meses de 1990 recibió 250.000 millones de pesetas de la Sección Garantía del Fondo Europeo de Orientación y Garantía Agrícola (FEOGA), según datos del Ministerio de Agricultura, con el fin de apoyar el funcionamiento de los mercados agrarios y las rentas de los agricultores españoles.

Desde el 1 de marzo de 1986, fecha en que se empezó a aplicar la Política Agrícola Común, España ha recibido cerca de un billón de pesetas, en concreto 240.000 millones del FEOGA-Garantía.

Los fondos recibidos han sido dirigidos a garantizar la estabilidad de los mercados agrarios, a través de mecanismos de apoyo, como las ayudas de compensación de precios, restituciones a la exportación, apoyos al almacenamiento privado, primas orientativas, retiradas de productos, etcétera.

Más de 139.000 millones de pesetas correspondieron a compensación de precios en forma de ayudas directas a la producción, consumo y transformación de productos agrarios, mientras que a restituciones a la exportación se destinaron otros 38.000 millones de pesetas.

El FEOGA destinó 38.250 millones de pesetas para compensación de gastos de almacenamiento público, por el cual se posibilita la entrega de productos a la intervención de precios garantizados.

El resto se destinó a retiradas del mercado de productos y operaciones similares, con más de 11.000 millones, primas orientativas, con más de 17.000 millones, ayudas al almacenamiento privado, con 3.600 millones.

Por sectores de producción, se concedieron unos 50.785 millones de pesetas a los ganaderos de ovino y caprino, en concepto de primas para compensar las rentas del sector, 6.200 millones más que los pagos efectuados en el mismo período de tiempo del año anterior.

El sector vitivinícola recibió subvenciones por cerca de 18.000 millones de pesetas en los diez primeros meses, el doble que en 1989. En el sector de cereales, el FEOGA-Garantía otorgó ayudas por 17.821 millones de pesetas correspondientes a restituciones a la exportación que permitieron elevar, según el Ministerio de Agricultura, las cotizaciones en los mercados de la cebada, trigo duro y panificable.

Otros sectores que recibieron ayudas fueron el de frutas y hortalizas, algodón, leche y productos lácteos, con 11.500 millones de pesetas; tabaco, azúcar y proteaginosas, con 8.000 millones; y carne de vacuno con 8.800 millones.

Según el MAPA; «el crecimiento progresivo de la financiación procedente del FEOGA-Garantía y la importancia de las cantidades recibidas de la CEE, con perspectivas más optimistas por la aproximación de ayudas en diversos sectores en 1990, permite confirmar la estabilidad del funcionamiento de los mercados y la garantía para las rentas de los agricultores».

Ayudas para las semillas certificadas

El Ministerio de Agricultura ha aprobado las normas que regirán la concesión de subvenciones para la compra de semillas certificadas, cuyo plazo se encuentra abierto actualmente.

Esta medida es una continuación de las que se llevaron a cabo en campañas anteriores, tratando de fomentar el uso de semillas de calidad, y que ha producido ya un crecimiento en los porcentajes de uso de este tipo de semillas sobre el total.

Las ayudas son concedidas por el Ministerio con cargo a los presupuestos del Instituto Nacional de Semillas y Plantas de Vivero (INSPV), y a ellas pueden acogerse las personas que adquieran semillas de trigo, cebada, avena , arroz, centeno, triticlae, plantas oleaginosas y legumbres grano, así como los agricultores de patata de siembra.

La duración máxima de los préstamos será de un año y serán concedidos por las entidades financieras que suscriban el convenio de colaboración con el Banco de Crédito Agrícola.

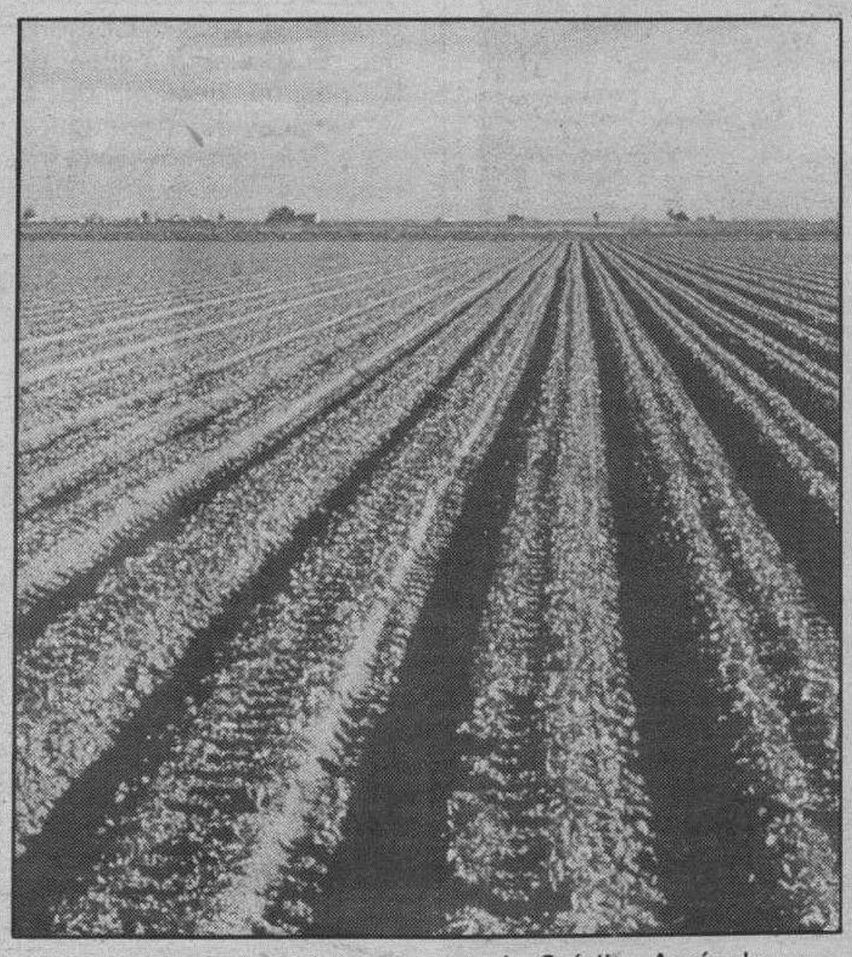

El tipo de interés recibido por estas entidades será del 14,90 por ciento anual, aunque los tipos de interés a abonar por los beneficiarios serán del 7,65 por ciento si son agricultores individuales, y del 4,65 por ciento en el caso de Sociedades Agrarias de Transformación, Cooperativas y Agrupaciones de productores agrarios.

Existe en esta norma un caso particular, se trata del de los préstamos para la adquisición de semilla de trigo duro para su siembra en las provincias de Toledo, Zamora, Salamanca, o en Navarra.

Sobre estas zonas se estableció una ampliación del régimen de ayudas a la producción de trigo, por lo que el tipo de interés que paguen los beneficiarios serán del 4,65 por ciento en todos los casos.

La diferencia entre los intereses percibidos por las entidades financieras y el que abonan los beneficiarios será satisfecha con cargo a los presupuestos del INSPV.

Buena, a toda costa, la reducción de las subvenciones agrarias

José Emilio Aguirre

Realmente cuesta mucho trabajo desmentir y rebatir, día tras día y año tras año, a un ministro y a un Ministerio de Agricultura cuya gestión está a merced de la sumisión y obediencia y de un constante «amén» pronunciado frente a terceros en detrimento de la defensa de los agricultores y ganaderos españoles.

Carlos Romero en su última comparecencia en Bruselas ha malvendido nuestros intereses permitiendo que las subvenciones agrícolas, para producciones básicas en Castilla y León como son los cereales, sean recortadas en un treinta por ciento.

Consciente de las repercusiones que tal medida va a acarrear al campo, ha empezado sin demora a buscar apoyos que palien las anunciadas protestas de agricultores y ganaderos. La primera puerta a franquear será la de sus sicarios de la Confederación de Cooperativas, hombres manejables como buenos renteros de sillón.

Después vendrá el cara a cara con las organizaciones agrarias que se lo van a poner más difícil, especialmente ASAJA que no está dispuesta a ceder ni un palmo sobre los derechos del sector agroganadero.

Sin embargo, todos sabemos que el ministro ha contado y cuenta con el apoyo soterrado de la UPA cuyos dirigentes se empeñan en querer vivir del campo ¡eso sí! sin trabajarlo, sin ser labradores de verdad.

Desmontar esa gran mentira meticulosamente planificada -que en días próximos nos presentará el MAPA- con ficticias medidas amortiguadoras de la escandalosa bajada de ayudas comunitarias para el trigo, el maíz, el ovino y otros productos puede sonar ya a cantinela, máxime cuando las «estadísticas» , documentos, estudios y un sinfín de «apoyos legales» adornan la grandilocuencia de quienes no llevan razón, pero a la postre pretenden salirse con ella porque viven de la polítca y no de la agricultura ni de la ganadería.

La experiencia me permite augurar aún más: primero nos dirán en televisión y el resto de los medios de comunicación que se va a prestar más atención a las pequeñas y medianas explotaciones y a determinadas categorías de productores.

Se nos volverá luego a hablar del «set aside» o abandono de tierras en producción, de mayores ayudas para zonas desfavorecidas y de la famosa política socioestructural, que proporcionaba al agricultor o ganadero una «compensación» de 40.000 pesetas a cambio de haber sufrido grandes pérdidas.

Pero ¿nos puede decir el señor Romero cómo se va a sufragar la pérdida de unas 600.000 pesetas anuales de ingresos brutos en nuestras explotaciones a raíz del recorte de las ayudas?.

El Ministerio de Agricultura carece de una política agraria concreta y sobre todo de un programa de progreso y competitividad para la agricultura española, y de ahí que se produzcan estas situaciones que poco a poco han hundido a los hombres y mujeres que trabajan en el campo y que quieren seguir trabajando, compitiendo y creando riqueza, y no verse abocados a vegetar en el bar a la sombra de un mísero subsidio.

En esta cadena de argumentos esgrimidos desde Atocha, antes o después, no faltará la recurrente necesidad de reforzar las medidas de protección al medio ambiente, medidas para destruir residuos vegetales y otras encaminadas a mejorar la calidad de los alimentos.

Pero ¿qué recibimos los agricultores a cambio de un mayor sacrificio ecológico?. Habría que cuantificar en pesetas las mejoras que se harán a nuestra costa en lugar de cargar sobre nuestras espaldas una responsabilidad que atañe al conjunto de la sociedad.

En nuestro país se está destruyendo cantidad de flora y fauna (incendios, caza); el propio MOPU emplea para eliminar las hierbas de las cunetas, herbicidas aplicados de forma incontrolada que suponen un manotazo al equilibrio floral y las industrias con sus vertidos contaminan las aguas de nuestros ríos que luego sirven para el riego de los campos.

El propio Ministerio se desautoriza utilizando en este baile de comparecencias públicas como si de peones se tratara a cargos públicos que contra capa y espada, y dejando a un lado su propio criterio, se ven en la obligación de vender como positivos unos resultados a todas luces nefastos que no tienen otra lectura que la reducción del 30 por ciento de las ayudas al agro.

Quizás, si Carlos Romero dialogara con los representantes del sector agroganadero, entre los que se encuentra ASAJA, podría planificar de forma más seria y coherente el difícil futuro que se avecina a las explotaciones familiares agrarias de nuestro país, y en concreto de Castilla y León.

Proyecto de ley del PSOE para proteger los espacios naturales

Valladolid (Ical/Efe).– El Consejo de Gobierno estudiará hoy la normativa de los espacios naturales que afectan a la Comunidad, informaron fuentes de la Junta. Esta normativa será analizada por los consejeros, a propuesta del consejero José Luis Sagredo, quien ya anunció que el texto estaba ya sobre la mesa del presidente de la Junta para su análisis ante el Gobierno regional.

El Consejo de Gobierno aprobará también una serie de concentraciones parcelarias y de admisiones de cesiones de edificios para la ubicación de centros de salud en varios municipios y convenios con diputaciones en asuntos de turismo.

Proyecto del PSOE

El PSOE ha presentado una proposición en las Cortes regionales para que la Junta elabore un proyecto de ley de conservación y mejora de los espacios naturales de Castilla y León, que permita la creación de una red regional de espacios protegidos en la que se incluyan las figuras de parque regional y parque natura».

La propuesta del PSOE recoge la necesidad de crear una red regional de espacios protegidos en la que se especifiquen las normas de planificación y gestión de los recursos naturales existentes en la comunidad y se establezca una regulación de los usos y de las actuaciones públicas y privadas que tengan impactos negativos en el medio.

Entre las razones «de oportunidad y de necesidad» que han movido al PSOE a presentar esta propuesta se menciona la proliferación incontrolada de las explotaciones mineras a cielo abierto –sobre todo en la comarca leonesa del Bierzo–, la carencia de planes urbanísticos, el furtivismo, la contaminación de aguas, los vertederos incontrolados o las actuaciones y obras que inciden negativamente en el medio natural.

El proyecto de ley de conservación y mejora de los espacios naturales de la Comunidad deberá recoger la creación de nuevas figuras administrativas como garantía de protección específica, y cita entre ellas las de parque regional y parque natural.

Entre los contenidos básicos de este proyecto figura el inventario de todos los espacios naturales que por sus caraterísticas merezcan una especial protección y que pueden ser declarados de utilidad pública.

Pide también el PSOE que se elabore un plan de ordenación y de gestión de los recursos naturales.

Por último el PSOE reclama la creación de órganos de gestión de los espacios naturales en los que participarán los diferentes organismos y asociaciones relacionadas con el medio ambiente, además de los municipios.

Las viviendas de protección oficial pueden acogerse al coeficiente reductor catastral

Valladolid (Efe, Ical).–El Consejero de Fomento, José María Monforte, anunció ayer que los propietarios de viviendas de protección oficial tienen de plazo hasta el próximo 31 de diciembre para hacerse con el certificado sobre precio máximo de venta de las mismas.

Monforte tras reconocer que el plazo para las solicitudes de certificados no es amplio, anunció que los Servicios de Fomento de las Delegaciones Territoriales ampliarán sus horas de servicio así como el número de funcionarios para poder atender todas las solicitudes.

Señaló que los propietarios contarán con otro plazo para presentar recursos.

Según Monforte, tanto la Consejería como los afectados son "víctimas de la improvisación con la que el Ministerio ha llevado a cabo toda esta cuestión".

Las 143.000 viviendas de protección oficial que hay en la Comunidad podrán acogerse al coeficiente reductor en la actualización del valor catastral que ha de servir de base para el impuesto de bienes inmuebles, previa petición de certificación en los servicios territoriales de Fomento.

Polígono Reyes Católicos Norte de Burgos. Lorenzo Matías

Esta certificación recogerá los datos actualizados de la vivienda de protección oficial y de las limitaciones en el precio máximo de venta a que están sometidas estas viviendas, que servirá de base para fijar el impuesto en la nueva valoración catastral que lleva a cabo el Ministerio de Hacienda.

La certificación expedida por la Consejería de Fomento de Castilla y León reflejará la fecha de construcción de la vivienda, la calificación, el plazo de protección y el precio máximo de venta de la vivienda , para lo que será necesario aportar fotocopia de la escritura pública y la notificación del valor catastral remitido por Hacienda si la vivienda es de promoción privada, y de la notificación del valor catastral si es de promoción pública.

La Consejería de Fomento ha procedido a aumentar los horarios de sus oficinas y a dotar de medios humanos suficientes que agilicen en lo posible este trámite. El plazo para presentar la solicitud finaliza el 31 de diciembre siempre que la notificación del valor catastral se haya efectuado en este año, pudiéndose recurrir la valoración y el coeficiente aplicado, antes de fijar la tasa del impuesto definitivo.

La Consejería de Fomento ha propuesto al Ministerio de Hacienda que el propio certificado expedido por sus servicios sirva de declaración mientras se fija el importe definitivo del impuesto,de acuerdo al coeficiente reductor estipulado en el decreto sobre gestión catastral y tributaria.

En la comunidad de Castilla y León hay 143.000 viviendas de protección oficial, correspondiendo las mayores cantidades a Valladolid con 35.000 ; a Burgos 28.000, y a León con 20.000. Les sigue Salamanca.

Villapalos anuncia que no seguirá mucho tiempo siendo rector de la Complutense

Valladolid/Segovia (Efe).– Gustavo Villapalos, rector de la Universidad Complutense, señaló ayer en Segovia que no está dispuesto a permanecer mucho tiempo en el cargo, al que calificó de 'ingrato' y la única recompensa que tendrá cuando abandone el rectorado será únicamente que los propios compañeros de Universidad no le dirigirán la palabra.

El rector de la Complutense intervino en la inauguración del curso académico del Colegio Universitario 'Domingo de Soto', de Segovia.

Posteriormente, Villapalos dijo: "Tranquilizaré a todos aquellos que desean que deje el rectorado de la Complutense, que estoy seguro que son muchos".

El rector añadió: "El día que me ofrecí para quedarme en Irak a cambio de los rehenes españoles hubo facultades en las que se descorcharon botellas de 'champang' empezando por la mía".

Villapalos señaló también que nunca ha participado en actividades que no tuvieran que ver directamente con la del cargo de rector y que si ha ido a Andalucía para crear una fundación con la casa de Medina-Sidonia es poque ésta institución ha hecho una donación a la Complutense del primer archivo de Europa, con mas de 6 millones de documentos y una importante colección de arte.

"Si alguien me critica –añadió el rector– que lo hubiera hecho él, porque, un archivo que ha estado a punto de irse a la Universidad de Coimbra (Portugal), siempre será mejor que siga en Sanlúcar de Barrameda".

Arreglo de iglesias

Las iglesias parroquiales de la provincia de Valladolid serán rehabilitadas mediante un convenio entre el arzobispado vallisoletano y la Diputación, informaron fuentes de la corporación provincial. El convenio, que ha recibido el visto bueno de ambas instituciones, contempla una inversión de 33 millones de pesetas con un límite máximo de 5 millones de pesetas por obra.

Gustavo Villapalos. Efe/archivo

Denuncia por la posible pérdida de créditos agrícolas de la CEE

Valladolid (Ical/Efe).–El Grupo Parlamentario Socialista de las Cortes ha denunciado la posible pérdida de créditos agrarios procedentes de la Comunidad Europea, a causa de la 'pésima gestión' de la Consejería de Agricultura.

La denuncia socialista fue realizada ayer por el procurador Jaime González a través de una pregunta parlamentaria en la que se interesa por las medidas que piensa tomar la Junta para solucionar el problema.

Según el texto, la CE ha ofrecido a Castilla y León sus servicios comunitarios para resolver los problemas de gestión del programa, con el fin de evitar la «disminución de los créditos» previstos por la CE.

Según las mismas fuentes, la Consejería de Agricultura «en tres años no ha gestionado más que el 13 por ciento de las ayudas consignadas en el 'Programa de Acción Común' para el periodo 1988-1922».

La UCCL, contra el PSOE

La Unión de Campesinos (UCCL-COAG) ha expresado su «más enérgica protesta» a la enmienda del PSOE en las Cortes regionales para reducir las subvenciones a las actividades que realicen las organizaciones profesionales agrarias.

Según la UCCL, esta enmienda obedece «a una estrategia del PSOE para desarticular cualquier colectivo que no sea fiel a sus tesis» y supone una actitud similar a la del Gobierno central, ya que desde hace tres años el MAPA no ha dado ayuda económica a la COAG, ni tampoco otras opas, «a pesar de tener una partida presupuestaria destinada a tal fin». En su opinión «actuaciones como ésta sólo pueden estar justificadas por el nulo respeto que le merece el sector agrario».

La Unión de Campesinos señala que la partida presupuestada por la Junta para 1991 es la misma del presente año. El PSOE propone la reducción del 25 por ciento de ayudas a las opas para destinarla a incrementar la partida de regadíos. Según la COAG, esta cifra «sólo supone un incremento de 0,75», que considera «ficticio».

M.C.D. 2018

Barrionuevo afirma que la línea León-Bilbao no es rentable

Valladolid (Ical).– El ministro de Transportes, Turismo y Comunicaciones, considera que cualquier inversión en la línea de FEVE León-Bilbao «presenta muy escasa rentabilidad tanto económica como en términos de utilidad social, por el reducido tráfico que generaría». Barrionuevo contestó así al senador leonés del PP Jaime Lobo, que le formuló una pregunta por escrito en el Senado.

El ministro explicó la inversión de 150 millones para mantenimiento de la estructura que está prevista para 1991, sólo 20 millones superior a la de este año. Barrionuevo indicó que las actuaciones de FEVE se han dirigido a adecuar la oferta a la demanda y a las condiciones de la infraestructura, y la del Ministerio estará siempre ajustada «a los tráficos existentes y previsibles».

Barrionuevo reconoce que no existe una cuenta específica de resultados para la línea «aunque puede asignársele del orden de 7.800 millones de pesetas de déficit anual». En su opinión, las inversiones necesarias para transformar la línea entre Valmaseda-León y el ramal de La Robla, en condiciones de alcanzar características comercialmente aceptables, equiparándolas al resto de la red de FEVE, «supondría una inversión mínima de 6.000 millones de pesetas». Este desembolso, en su opinión, presenta «muy escasa rentabilidad, tanto económica como en términos de utilidad social, por el reducido tráfico que generaría».

Según el titular de Transportes, «la demanda de viajeros está estabilizada o en ligera recesión como consecuencia de la mejora de las carreteras alternativas». También explica que el transporte de carbón a Guardo está estrechamente ligado a la evolución de la situación de la minería, «dándose de hecho una subvención encubierta a través del transporte de FEVE».

En León, Monforte volvió a referirse a la diferencia de criterios existente entre la administración central y la dirección de FEVE, que admitió estar dispuesta a potenciar la línea.

IU aboga por la transferencia de todos los servicios sociales

Valladolid (Efe).– I.U. aboga por la transferencia a Castilla y León de todas las competencias en materia de servicios sociales, según las conclusiones de la I Jornada de Servicios Sociales de la Comunidad.

En esta jornada se pidió la transferencia a la Junta de Castilla y León del INSERSO, del Instituto de la Mujer y del Instituto de la Juventud, entre otros organismos que pertenecen a la administración central.

También se recoge entre las conclusiones de la jornada la necesidad de que la Comunidad Autónoma transfiera a los municipios los centros de atención a menores y se desarrolle la Ley de Servicios Sociales de Castilla y León, en la que se transfieren nuevas competencias en esta materia a las corporaciones locales.

El documento aboga por la integración en una única área de los servicios sociales prestados por los Ayuntamientos.

Hoy, II Congreso de Economía Regional

El vicepresidente y consejero de Economía de la Junta, Miguel Pérez Villar, inaugura mañana en el Aula San Isidoro de la Universidad de León el II Congreso de Economía Regional. Este segundo congreso contará con la presencia confirmada de 500 profesionales de la economía y consta de seis ponencias, dos mesas redondas y cerca de 25 grupos de trabajo, donde se presentarán más de 180 comunicaciones.

El expediente de regulación de empleo afecta al 10% de la plantilla de Michelín

Valladolid (Efe).– La dirección de la empresa Michelín ha presentado a la Dirección Provincial de Trabajo un expediente de regulación de empleo, que afectará al 10 por ciento de la plantilla de la factoría de Valladolid, y que ha recibido el visto bueno del comité de empresa, informaron ayer fuentes sindicales.

En la factoría de Valladolid, con una plantilla de 2.100 trabajadores, 335 se dedican a la fabricación de neumáticos para tractores, y de éstos, la regulación afectará a 270 empleados, que percibirán el cien por cien de sus salarios mientras estén regulados, según el acuerdo alcanzado por la empresa y los sindicatos.

Estas fuentes han señalado que el comité, integrado por 10 delegados de CCOO, 8 de UGT y 7 de la CTI, ha aceptado esta regulación por entender que las razones planteadas por la empresa para pedir la regulación se ajustan a la realidad.

Estas razones son la debilidad del mercado, por lo que los 'stocks' de ruedas de tractores se han situado al nivel que la empresa preveía para el próximo mes de febrero, debido a las malas cosechas, el descenso de la exportación a Europa y a que han fallado pedidos que se habían acordado con Argelia, según fuentes de CCOO.

Michelín Valladolid, cuya producción se destina en un 80% a la exportación, emprendió hace unos meses una serie de mejoras técnicas que permitieron aumentar la producción; las ventas no crecieron al mismo ritmo.

La propuesta de regulación de empleo presentada el lunes se plantea para 31 jornadas y se pone como límite para terminarla el próximo 28 de febrero, fecha en que se prevé que los 'stocks' se hayan situado a los niveles previstos.

Air Sur reduce vuelos

La Comisión de Seguimiento del convenio con Air-Sur para la implantación de vuelos de tercer nivel decidió reducir la frecuencia de los enlaces. A partir del próximo 3 de diciembre, Air-Sur volará lunes, miércoles y viernes a Sevilla y Málaga.

La Comisión acordó continuar el convenio hasta el 31 de enero. En esa fecha, una reunión evaluará la aceptación del nuevo programa y decidirá su continuación o supresión.

adeslas

COMPAÑIA DE SEGUROS ADESLAS, S.A.

Fusión por absorción de filiales.

COMPAÑIA DE SEGUROS ADESLAS, S.A. ha incoado los procedimientos legales para formalizar la fusión por absorción de las siguientes dieciseis filiales:
1.– CLINICA Y ESPECIALIDADES SANTA EULALIA, S.A. DE SEGUROS (participada al 100%); 2.– UNION MEDICA DE LERIDA, S.A. DE SEGUROS (participada al 100%); 3.– AGRUPACION MEDICA CASTILLA, S.A. DE SEGUROS (participada al 100%); 4.– COMPAÑIA DE SEGUROS UNION MEDICA DEL SUR, S.A. (participada al 100%); 5.– ASOCIACION MEDICA LA CRUZ BLANCA, S.A. DE SEGUROS (participada al 100%); 6.– CENTRAL ESPAÑOLA MEDICA, S.A. DE SEGUROS (participada al 100%); 7.– MEDICA ALBACETE, S.A. DE SEGUROS (participada al 100%); 8.– MEDICA DEL SURESTE, S.A. (COMPAÑIA ESPAÑOLA DE SEGUROS DE ASISTENCIA QUIRURGICA) (participada al 100%); 9.– ESFERA MEDICA, S.A. COMPAÑIA DE SEGUROS (participada al 94,056%); 10.– COMPAÑIA DE SEGUROS HERMANDAD SANITARIA, S.A. (participada al 99,9%); 11.– ALIANZA MEDICA GRANADINA, S.A. DE SEGUROS (participada al 69,78%); 12.– ASISTENCIA MEDICO QUIRURGICA DE ZARAGOZA, S.A. (participada al 99,827%); 13.– CENTRE D'ASSEGURANCES SANT JORDI, S.A. (participada al 98,933%); 14.– IGUALATORIO DE ESPECIALIDADES MEDICAS, S.A. DE SEGUROS (participada al 96,803%); 15.– SEGUROS ASMEVIRCA, S.A. (participada al 51,780%); 16.– UNION PREVISORA SANITARIA, S.A. COMPAÑIA DE SEGUROS (participada al 95,19%).
Efectuado el depósito de todos los proyectos de fusión en los Registros Mercantiles correspondientes, las Juntas Generales Extraordinarias, de COMPAÑIA DE SEGUROS ADESLAS, S.A. y de las Sociedades enumeradas en los 10 primeros apartados celebradas con carácter Universal, han aprobado ya los Proyectos de Fusión.
Por otra parte se han convocado, con los requisitos del artículo 240.2 de la L.S.A. las Juntas Generales de las restantes seis Sociedades.
Para dar cumplimiento a la vigente normativa en materia mercantil y en materia de ordenación del seguro privado, se procede a publicar los reglamentarios anuncios, referidos a la absorbente y a las diez primeras Sociedades.
Los anuncios relativos a los acuerdos que sobre fusión adopten en su día las seis restantes Sociedades se publicarán posteriormente, en su momento procesal oportuno.

I. En cumplimiento de la normativa mercantil (artículo 242 de la L.S.A.)
SEGUNDO anuncio de Fusión.

Se hace público que las Juntas Generales Extraordinarias de COMPAÑIA DE SEGUROS ADESLAS; CLINICA Y ESPECIALIDADES SANTA EULALIA, S.A. DE SEGUROS; UNION MEDICA DE LERIDA, S.A. DE SEGUROS; AGRUPACION MEDICA CASTILLA, S.A. DE SEGUROS; COMPAÑIA DE SEGUROS UNION MEDICA DEL SUR, S.A.; ASOCIACION MEDICA LA CRUZ BLANCA, S.A. DE SEGUROS; CENTRAL ESPAÑOLA MEDICA, S.A. DE SEGUROS; MEDICA ALBACETE, S.A. DE SEGUROS; MEDICA DEL SURESTE, S.A. (COMPAÑIA ESPAÑOLA DE SEGUROS DE ASISTENCIA QUIRURGICA); ESFERA MEDICA, S.A. COMPAÑIA DE SEGUROS; COMPAÑIA DE SEGUROS HERMANDAD SANITARIA, S.A., han adoptado, por unanimidad, los siguientes acuerdos:

PRIMERO.– Aprobar las Cuentas correspondientes a los respectivos ejercicios sociales que, con motivo de la fusión han tenido una duración de siete meses: 1 de Enero de 1990 al 31 de Julio de 1990, con los Balances de Situación verificados por las Compañías de Auditoría ARTHUR ANDERSEN y AUDIHISPANA, Cuentas de Pérdidas y Ganancias, Memoria e Informe de Gestión.

SEGUNDO.– En el caso de las absorbidas, considerar el Balance cerrado a 31 de Julio de 1990 como Balance de Fusión. En el caso de la absorbente, considerar como Balance de Fusión el formulado por el Consejo de Administración en su Sesión de 25 de Octubre de 1990, y en cuya formulación, al amparo de lo prevenido en el artículo 239.1 (in fine) de la L.S.A., se han tenido en cuenta las modificaciones importantes contabilizadas entre el 31 de Julio de 1990, fecha de cierre del Balance y el 25 de Octubre de 1990, fecha de la redacción y suscripción del Proyecto de Fusión.

TERCERO.–
A) Aprobar los Proyectos de Fusión y, ajustándose a ellos, acordar la fusión por absorción entre COMPAÑIA DE SEGUROS ADESLAS, S.A., como absorbente y las siguientes Compañías, como absorbidas: CLINICA Y ESPECIALIDADES SANTA EULALIA, S.A. DE SEGUROS; UNION MEDICA DE LERIDA, S.A. DE SEGUROS; AGRUPACION MEDICA CASTILLA, S.A. DE SEGUROS; COMPAÑIA DE SEGUROS UNION MEDICA DEL SUR, S.A.; ASOCIACION MEDICA LA CRUZ BLANCA, S.A. DE SEGUROS; CENTRAL ESPAÑOLA MEDICA, S.A. DE SEGUROS; MEDICA ALBACETE, S.A. DE SEGUROS; MEDICA DEL SURESTE, S.A. (COMPAÑIA ESPAÑOLA DE SEGUROS DE ASISTENCIA QUIRURGICA); ESFERA MEDICA, S.A. COMPAÑIA DE SEGUROS; COMPAÑIA DE SEGUROS HERMANDAD SANITARIA, S.A.

B) COMPAÑIA DE SEGUROS ADESLAS, S.A. adquirirá el patrimonio de las absorbidas, de acuerdo con los Balances de Fusión de dichas Sociedades, cerrados todos ellos el 31.7.90, cuyos Activos y Pasivos pasarán globalmente a la Sociedad absorbente, quedando ésta subrogada, a título universal, en todos los derechos y obligaciones de las absorbidas, sin limitación de ninguna clase.

C) Las Sociedades absorbidas quedarán disueltas, sin liquidación una vez sean elevados a públicos e inscritos en el Registro Mercantil los presentes acuerdos.

D) La relación de canje será: en ESFERA MEDICA, S.A. COMPAÑIA DE SEGUROS, 9 acciones nuevas de la absorbente de 2.000 Pts. de valor nominal por ocho acciones de entre las íntegramente desembolsadas de la absorbida +1.036 Pts. en efectivo, o 3 acciones de la absorbente por 4 acciones de la absorbida de entre las desembolsadas en su 67% +532 Pts. en efectivo. En COMPAÑIA DE SEGUROS HERMANDAD SANITARIA, S.A., 112 acciones de la absorbida por 1 acción nueva de la absorbente +100 Pts. en efectivo. En el caso de las otras ocho Sociedades absorbidas no procede, de conformidad con lo establecido en el artículo 250 de la L.S.A., ni establecer relación de canje ni aumento del Capital Social de la absorbente, al estar íntegramente participadas por esta última.

E) Todas las operaciones realizadas por las Sociedades absorbidas, se considerarán realizadas, a efectos contables, a partir del 1 de Agosto de 1990, por cuenta de la COMPAÑIA DE SEGUROS ADESLAS, S.A.

F) Las nuevas acciones de COMPAÑIA DE SEGUROS ADESLAS, S.A., emitidas para el canje, darán derecho a participar en las ganancias sociales que se obtengan desde la indicada fecha de 1 de Agosto de 1990.

G) El plazo, forma y lugar para efectuar el canje de títulos se anunciará en su día en un periódico de la Provincia correspondiente, una vez haya quedado inscrita la disolución de las Sociedades absorbidas.

El presente anuncio se publica a los efectos establecidos en el artículo 243 de la L.S.A., advirtiéndose, en cumplimiento de lo preceptuado en los artículos 238 y 240 del mismo texto legal, que en el domicilio social de la absorbente y de cada una de las absorbidas están a disposición de las personas o entidades indicadas en tales normas, los documentos relacionados en el referido artículo 238. Los accionistas y acreedores tienen derecho a obtener copia del texto íntegro de los acuerdos adoptados y del Balance de Fusión.

II. En cumplimiento de la normativa sobre Ordenación del Seguro Privado, se anuncia asimismo la

APERTURA DEL PERIODO DE INFORMACION PUBLICA

La Dirección General de Seguros, de conformidad con lo dispuesto en el artículo 24.2 de la Orden de 7 de Septiembre de 1987, ha autorizado la publicación del Anuncio de Fusión entre COMPAÑIA DE SEGUROS ADESLAS, S.A., como absorbente y, como absorbidas, las mismas DIEZ filiales referenciadas en el apartado I anterior a cuyo texto se remite este anuncio para evitar innecesarias repeticiones.

Los asegurados de las once referidas sociedades tienen el derecho de comunicar a la Dirección General de Seguros del Ministerio de Economía y Hacienda, P.º de la Castellana, 44, 28046 Madrid, en el plazo de un mes desde la publicación de este anuncio, las razones que pudieran tener para estar disconformes con esta fusión.

Madrid, 19 de Noviembre de 1990

E.R. González Salas, Consejero facultado para las operaciones de fusión.

Guía Facultativa

Garganta, nariz, oídos
Medicina y Cirugía
DR. RUIZ GONZALEZ
C/. Miranda, 3, 1.º Drcha.
Teléfono 26 90 55
(Previa petición)

DR. SANTAMARINA
OCULISTA
Nuevo teléfono
27 63 07
Avda. del Cid, 16, 5.º G
(Previa petición)

CLINICA DENTAL
«REINA VICTORIA»
Dr. J.C. ARTECHE
• ODONTOLOGIA PREVENTIVA Y CONSERVADORA
• PROTESIS DENTAL
• BLANQUEAMIENTO Y ESTETICA GENERAL
AVD. REYES CATOLICOS, 36, B
TELFS. 23 72 63 - 22 73 37

PARA OIR BIEN PARA VER BIEN
OPTICA INTERNACIONAL
CARLOS FRÜHBECK
OPTICO DIPLOMADO
GARANTIA 2 AÑOS
ESPECIALIDAD EN LENTILLAS
Espolón, 30

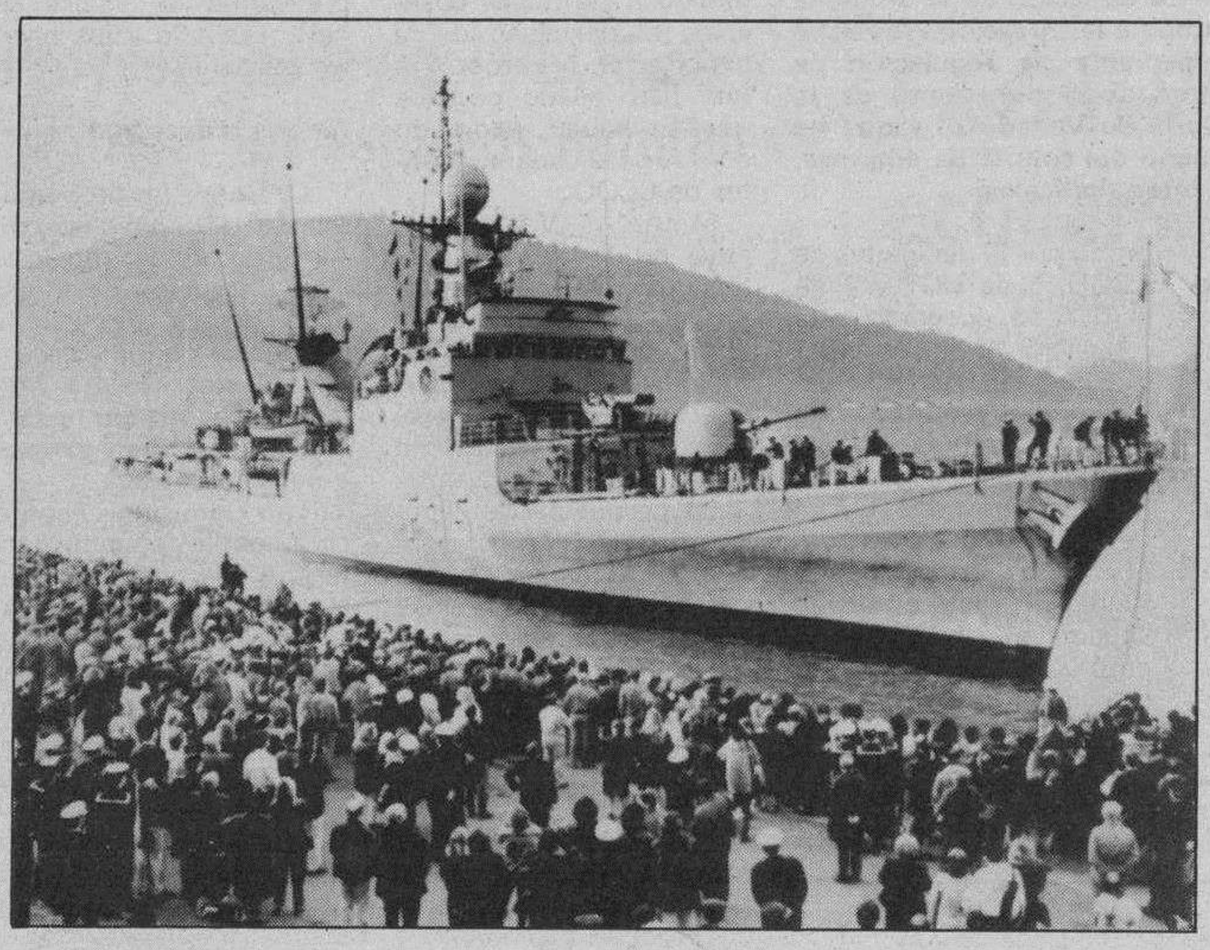

Llegada de la corbeta «Cazadora» al muelle del arsenal militar y una de las escenas que se vivieron tras el atraque. Efe

La impaciencia se convirtió en carcajadas, llantos y abrazos en el muelle de Cartagena

Cartagena (Efe).– La impaciencia de los 1.500 familiares que recibieron ayer en Cartagena a las tripulaciones de las corbetas 'Cazadora' y 'Descubierta', se convirtió en carjadas nerviosas, llantos de alegría y multitud de abrazos, una vez que los marineros pisaron tierra firme. Familiares de las tripulaciones esperaban una hora antes el momento del atraque.

Padres, hermanos, novias y esposas de tripulantes, procedentes de diversos puntos de España, fundamentalmente de Cataluña y Valencia, se aproximaron al muelle del arsenal militar cerca de una hora antes de que se produjera la llegada de los buques.

Mientras se producía el atraque, y entre el vocerío de los que esperaban, los tripulantes desde la cubierta de los barcos trataban de localizar a sus familiares, mientras la banda de música de Marina intepertaba pasodobles y el himno de la Armada.

Confetis, serpentinas y pancartas con leyendas como 'Ben Vinguts' y otras expresiones en catalán de bienvenida, acompañaron el desembarco de los 275 hombres de los dos buques.

Marineros, suboficiales y oficiales descendieron sonrientes las escalerillas de las corbetas, e intentaban ganar tierra a grandes zancadas, lo que motivó algún traspiés, mientras desde el muelle podían oírse bromas entre los tripulantes y recomendaciones de 'tranquilos que no se van'.

Las muestras de afecto de las madres de los soldados, visiblemente emocionadas, contrastaban, por su serenidad, con las manifestadas en el momento de la partida el pasado 26 de agosto, aunque no faltaron llantos prolongados.

Hermes Cross, padre de David, marinero de la 'Cazadora', que viajó desde Barcelona para recibir a su hijo, se lamentó de que el período de permiso de 15 días le tocará a partir del 6 de diciembre y de que ayer mismo tuviera guardia.

La madre del soldado Antonio Ibáñez, afirmaba, nerviosa, que 'la espera se me ha hecho muy larga' y que 'parece que hace un año que se fue, y la de Rubén Sánchez, aseguró que 'he vivido una pesadilla en los últimos tres meses'.

A diferencia de los familiares, los hombres que han compuesto las tripulaciones de las dos corbetas han asegurando que 'han llevado bien' estos tres meses y en general considera que han vivido una 'experiencia única'.

Silvio Gómez, marinero, y uno de los primeros en tomar tierra, soltó un 'al fin en casa', mientras Jaime Gaullús decía, sin poder reprimir las lagrimas, que 'no tengo palabras para expresar lo que siento, después de tantos meses sin ver a la familia y estar en un sitio tan lejano y desconocido'.

«Creo que después de todo -agregó- ha sido una experiencia que voy a recordar con cariño» y aseguró que 'no tuvimos prácticamente problemas, a excepción de que después de 45 días, nos tuvieron que suministrar comida los franceses y americanos'.

Mauricio Ríus, de la 'Descubierta', explicó al bajar a tierra que 'es el momento más feliz de mi vida' y, a la vez que era abrazado por su madre y hermano, manifestaba que 'aquello es otro mundo, no lo hemos pasado mal, pero como en España no hay nada'.

Al mismo tiempo que los marineros explicaban que 'hacía mucho calor', que habían podido comprar regalos en dos puertos francos y que se impacientaban por abrazar a los suyos, los oficiales y suboficiales se mostraban reacios a contar a los periodistas sus impresiones. Los comandantes de las corbetas "Cazadora" y "Descubierta" aseguraron que habían cumplido satisfactoriamente la misión encomendada y que nunca se han visto en disposición de hacer uso de la fuerza, y que tampoco se han encontrado en situación comprometida.

La Comisión votó a favor del suplicatorio contra Angel Sanchís

Madrid (E. Press).– Sin ningún representante de CiU, la Comisión del Estatuto del Diputado decidió ayer elevar un dictamen favorable a la concesión del suplicatorio solicitado por el Tribunal Supremo contra Angel Sanchís. El PP y el Grupo Mixto se opusieron, mientras que el PSOE, IU, CDS y PNV lo apoyaron. Hoy la comisión se volverá a reunir para dar el visto bueno a la redacción del dictamen que se aprobará definitivamente en el pleno de la próxima semana, ya que todo hace indicar que los grupos mantendrán la misma posición que ayer expresaron en la Comisión.

A la reunión de ayer la Comisión del Estatuto, compuesta por un representante de cada grupo, no acudió ningún parlamentario de CiU, que de esta forma evitan pronunciarse acerca del sentido del dictamen. CiU no había expresado claramente su oposición acerca del suplicatorio, pero votó en contra del procedimiento empleado, al considerar que hubiera sido preferible pedir mayores explicaciones al Supremo acerca del momento procesal oportuno para pedir el suplicatorio. Aunque el vicepresidente cuarto, José María Trías de Bes, afirmó ayer que en el pleno votará a favor de la concesión del suplicatorio. El presidente de la Comisión, el socialista Alvaro Cuesta, indicó que su grupo es favorable a la concesión del suplicatorio contra Angel Sanchís, al igual que Ricardo Peralta, de IU., Carlos Revilla, del CDS., y Joseba Zubía, del PNV. Por el contrario, Manuel Arqueros, del PP, y Juan Oliver, del Grupo Mixto argumentaron su negativa en los graves defectos procesales que a su juicio existen.

El PP por otro lado dará libertad de voto en el Pleno de la próxima semana.

Recomienda libertad condicional para los presos con SIDA

Madrid (Colpisa, Carlos Navalón).– La Fiscalía General del Estado pretende unificar la unidad de actuación de los fiscales para intentar evitar que se dicten sentencias contradictorias, lo que pone de manifiesto en la circular que les ha remitido sobre la aplicación de la reforma de la Ley de actualización del Código Penal.

De esta forma, la circular señala que los fiscales deberán atenerse a unos criterios unificados sobre los asuntos que han experimentado mayores contradicciones en la actuación de las fiscalías de los distintos territorios como los relativos a los nuevos delitos de riesgo en general, como los de la seguridad en el tráfico, la conducción temeraria y las nuevas figuras introducidas, entre otros. Asimismo, sobre la reforma de las limitaciones y los delitos contra la libertad sexual, con el nuevo concepto de violación, agresiones sexuales, estupro y corrupción de menores.

También se hace referencia al nuevo tratamiento de las lesiones, con las diferencias entre el delito y la falta en orden a la necesidad de tratamiento médico o quirúrgico, delito de participación en riña tumultuaria, malos tratos habituales a familiares; reformas en los delitos contra la familia y contra los niños, con la reforma del abandono de familia y la explotación de menores, sancionada en el nuevo artículo 489 bis y reformas en los delitos contra la propiedad.

Por otro lado Leopoldo Torres ha recomendado a los fiscales de toda España que informen favorablemente en las concesiones de libertad provisional, aunque el penado no haya cumplido las tres cuartas partes de su condena, en los casos de enfermedades muy graves o irreversibles como el SIDA.

Leopoldo Torres pidió a su vez en una circular, unidad de actuación para evitar sentencias contradictorias.

M.C.D. 2018

Los etarras detenidos en Francia preparaban atentados contra la Barcelona olímpica

Barcelona/París (Agencias).- La banda terrorista ETA había preparado una campaña de atentados en Cataluña antes de la celebración de los Juegos Olímpicos de 1992, que la policía ha podido conocer con la documentación aprehendida a los etarras detenidos en Francia el pasado sábado, según informó ayer el diario "La Vanguardia". Según esta información, en el vehículo que ocupaban Carmen Guisasola y otros dos terroristas fueron descubiertos abundantes datos con planes concretos, entre ellos que había planos y datos de centros militares, policiales, penitenciarios y empresas contra las que se pretendía atentar en una campaña que se desarrollaría antes de los Juegos Olímpicos. En esta información se afirma que para ello ETA tenía previsto reforzar el "comando Barcelona", por lo cual otra mujer detenida, Miren Simona Odriozola Aguirre, iba a trasladarse a Cataluña para reforzar al citado comando, dos de cuyos miembros, Juan Carlos Monteagudo y Félix Urrozuma, se encuentran ya en Cataluña desde hace unos meses. Entretanto los cuatro presuntos miembros de la organización terrorista ETA, detenidos en Saint Martin de Seignanx han sido encarcelados en París, ordenó el juez encargado del caso, Gilles Boulouque. Por el momento se trata de una encarcelación provisional», precisó la fiscal del caso, Irene Stoller.

Los delitos invocados por la juez Stoller son los de "asociación de malhechores en relación con grupo terrorista", infracción a la ley sobre armas, municiones y explosivos", "falsedad documentaria y su utilización" y "residencia clandestina" en Francia.

El fiscal de la Audiencia Nacional ha solicitado a Francia la extradición de Carmen Guisasola a la que la Policía española atribuye 13 atentados y 24 muertes, por su presunta participación en el asesinato frustrado de un teniente coronel de la Guardia Civil en el que falleció un paisano. Por otro lado, quince personas de las más de treinta detenidas en la operación contra ETA desarrollada desde el pasado domingo en Navarra y el País Vasco, permanecen en dependencias policiales de estas comunidades autónomas.

En Navarra se ha producido una nueva detención en las últimas horas, mientras que cuatro de las personas arrestadas en Vizcaya y Alava han sido trasladadas a la Audiencia Nacional, con lo que se eleva a siete el número de detenidos a disposición de ese tribunal.

Condena a guardias civiles

Por otra parte han sido condenados nueve de los doce guardias civiles procesados en relación con las torturas infligidas a Tomás Linaza Euba, cuando fue detenido en 1981.

La Sala condena por dos delitos de torturas a los guardias civiles Alfredo Serrano Pastor y Lucio de Sosa Robledo e impone una pena a cada uno de siete meses de arresto mayor; multa de 100.000 pesetas, seis años y un día de inhabilitación especial y un año de suspensión. También deben abonar conjuntamente a Linaza 1.500.000 pesetas como por un delito de prevaricación se pena con seis años de inhabilitación especial al entonces capitán y ahora comandante Rafael Masa González; a José Martín Llevot, comandante en aquellas fechas, y a los guardias civiles Angel Fuentes Romero, Julián Pérez Montesinos, Diego Cerón García, Santiago López Rico y Miguel Caballero Sánchez.

A José Martín Llevot también se le condena a seis años de inhabilitación especial y multa de 100.000 pesetas por un delito de desobediencia y denegación de auxilio a la Justicia, y a seis años de prisión mayor por delito de falsedad de documento oficial.

Jose María Aznar visita Cataluña pero no habla de la crisis del PP

Barcelona (Colpisa, Purificación Barceló).- El presidente del Partido Popular, José María Aznar, visitó ayer las obras olímpicas de la Barcelona del 92 acompañado por el alcalde de la ciudad, el socialista Pasqual Maragall, coincidiendo con la suspensión del congreso popular.

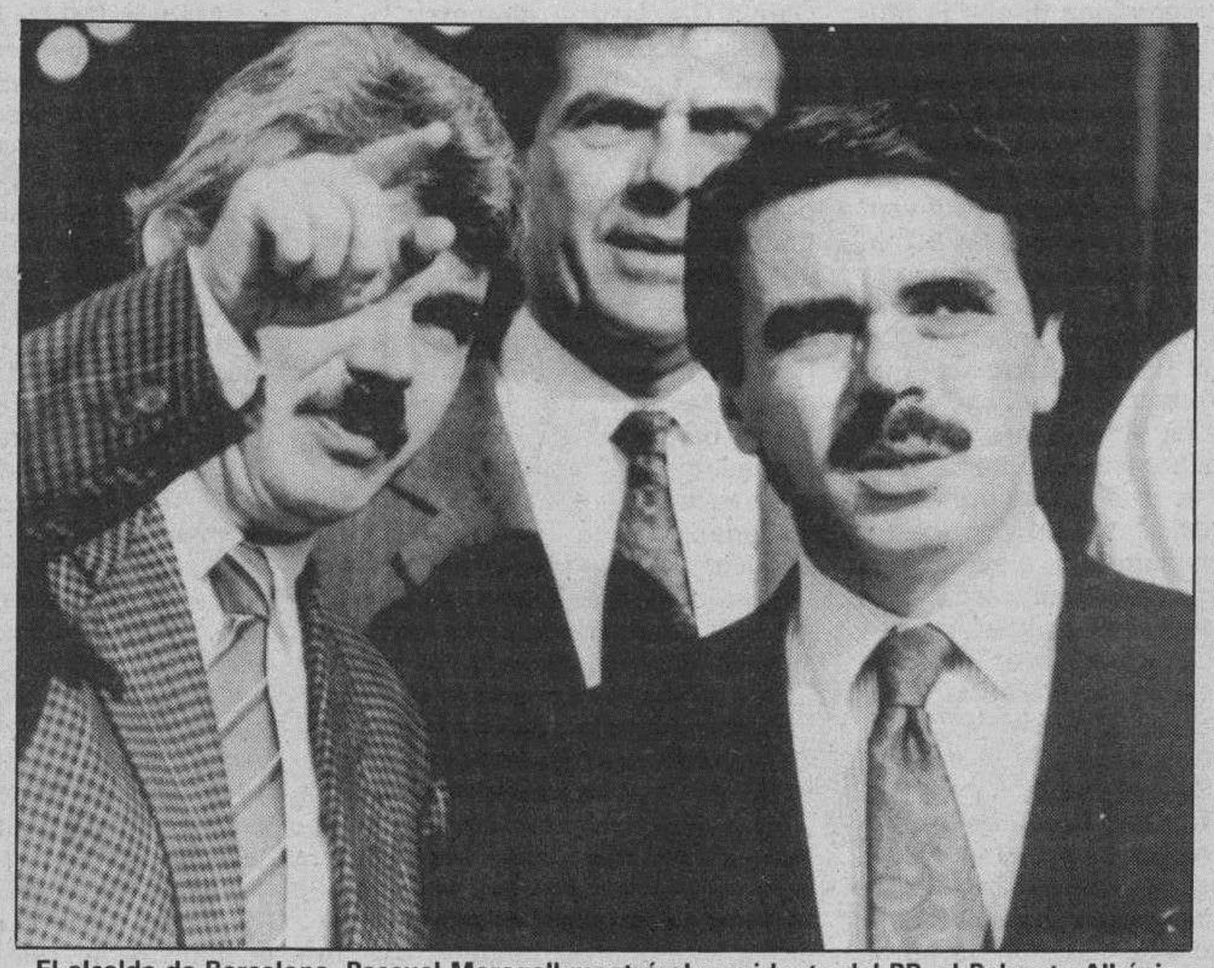

El alcalde de Barcelona, Pascual Maragall mostró al presidente del PP. el Palacete Albéniz de Montjuic. Efe

Aznar comenzó con la visita a las obras su primer día de estancia en Cataluña que coincide con el anuncio hecho público por el Partido Poapular catalán sobre la suspensión del congreso federal de Barcelona que debía celebrarse el próximo 1 de diciembre.

Fuentes del partido manifestaron que el congreso ha quedado aplazado hasta después de las elecciones municipales del próximo año debido a la imposibilidad de presentar al mismo una candidatura unitaria.

Mientras que tanto Aznar como el actual líder del partido en Cataluña, Jorge Fernández Díaz, apuesta por el jefe del grupo parlamentario popular en la Cámara catalana, Aleix Vidal Quadras, para la dirección del partido, amplios sectores del mismo rechazan tal posibilidad y defienden una candidatura alternativa que estaría encabezada por el concejal Antonio Albesa o por Manuel Bauza.

Durante este período de impasse, hasta el mes de mayo del próximo año, regirá el partido en Cataluña una comisión gestora encabezada por Jorge Fernández Díaz y de la que formará parte también como secretario Aleix Vidal Quadras.

José María Aznar evitó durante su estancia en Barcelona referirse a la crisis abierta en el partido y a su papel en la misma, ya que el mismo Aznar adelantó el pasado 12 de noviembre a Fernández Díaz la posibilidad de que en caso de no cosensuar una candidatura el congreso quedase aplazado y se nombrase una junta gestora.

Durante su estancia en Barcelona, Aznar visitó también la nueva factoría de la empresa Seat en Martorell acompañado de representantes de las facciones enfrentadas del partido, entre ellos Jorge Fernández Díaz, Antoni Albesa y Vidal Quadras. Tras su estancia en Barcelona el presidente popular se trasladó a Tarragona donde proseguirá su visita por tierras catalanas.

Por otro lado los dirigentes y militantes del PP de Cataluña que impulsaban la «candidatura catalana», alternativa a la oficialista, encabezada por Aleix Vidal-Quadras, en el congreso provincial de Barcelona, no abandonarán el partido para formar una nueva formación política, según manifestó a Europa Press uno de los integrantes de la candidatura. Uno de los impulsores de esta candidatura indicó que son falsas las informaciones difundidas por algunos medios de comunicación, en el sentido de que estos sectores podrían escindirse del PP para crear una nueva formación política con el nombre de Unidad Barcelonesa. Esta misma fuente afirmó: «Es una incongruencia pensar que vamos a causar baja del partido porque si queríamos presentar una candidatura alternativa a la propuesta por José María Aznar era para el bien del PP de Cataluña». Y añadió: «Ante todo, nosotros somos militantes del PP de Cataluña».

La publicidad de **Diario de Burgos** deja huella en cualquier sitio de Burgos y su provincia

Anúnciate en tu Diario

El fraude del IVA pasa a la Audiencia Nacional al inhibirse el Juzgado de Barcelona

Barcelona (Efe).– El titular del juzgado numero 27 de Barcelona, Emili Soler, ha decidido inhibirse en el caso del fraude del IVA en favor de la Audiencia Nacional, al tiempo que ha levantado el secreto de las actuaciones, un mes depués de que se produjeran las primeras detenciones.

El juez argumenta que remite a la Audencia Nacional las actuaciones sobre el caso, pese a no haber sido éstas reclamadas por el juzgado central de instrucción, atendiendo al 'elevadísimo' número de empresas afectadas en distintos puntos de España, entre ellos las provincias de Madrid, Pontevedra, Navarra y Castellón, además de la de Barcelona.

Emili Soler ha decretado paralelamente el levantamiento del secreto de las actuaciones, por entender que esta decisión ya no ha de causar perjuicio alguno al desarrollo de la investigación, que hasta el momento ha puesto al descubierto la implicación de unas 150 empresas, que habrían defraudado unos 5.000 millones de pesetas.

Esta resolución ha sido comunicada a los ocho procuradores y unos 30 abogados que representan al medio centenar de personas detenidas por la Guardia Civil acusadas de los delitos de fraude fiscal y falsedad en documento mercantil.

La mayoría de los detenidos fueron puestos en libertad con fianzas que oscilaron entre las 200.000 pesetas y los doce millones y únicamente cinco de ellos, Pere Bou Sardañés, José Elpidio Gómez, los asesores fiscales José Llamas Fernández y Antonio García García y el director de una sucursal del Banco Central, José Antonio Ulloa Pérez, permanecen en prisión.

Pere Bou, considerado por la Guardia Civil el cerebro de la red, y su socio José Elpidio Gómez, está acusado de ofrecer facturas falsas con IVA de empresas inexistentes que eran adquiridas por otras sociedades para justificar gastos no realizados y reducir así los pagos del impuesto de sociedades a la hacienda pública.

Bou implicó en el fraude en sus declaraciones a empresas como Planeta, H Capital, Perrier, Uniland y Polizur, además de Cubiertas y Mzov, cuyo subdirector de asuntos fiscales, Juan Ignacio Manresa, en libertad tras depositar una fianza de 12 millones, asumió toda la responsabilidad en la compra de facturas falsas.

El total de lo defraudado por Cubiertas en los últimos tres años, según reconoció Manresa ante el juez, asciende a más de 700 millones de pesetas. Cubiertas liquidó con Hacienda el pago de estos impuestos presentando cinco declaraciones complementarias, lo que le exime de responsabilidades penales.

El abogado del asesor fiscal José Llamas Fernández ha pedido al juez que antes de remitir las actuaciones a la Audiencia Nacional llame a declarar al presidente del consejo de administración de Cubiertas y Mzov, y al propio Juan Ignacio Manresa para aclarar el destino de la bolsa de dinero negro que acumuló esta sociedad a lo largo de los últimos años.

García Gasco considera «primarias» las reacciones al discurso de Angel Suquía

Madrid (Efe).– El secretario general de la Conferencia Episcopal, monseñor Agustín García Gasco, dijo ayer que las reacciones al discurso que pronunció ayer el presidente Angel Suquía, en la sesión de apertura de la LIII Asamblea General de esta institución eclesiástica, 'han sido muy primarias'.

Monseñor Agustín García Gasco, (primero por la izquierda) y miembros del apostolado seglar durante la rueda de prensa. Efe

El secretario general se refirió así a las declaraciones realizadas, tanto por el director general de Asuntos Religiosos, Luis María de Zavala, como por la ministra de Asuntos Sociales, Matilde Fernández. Zavala consideró que el discurso era 'un ataque al Gobierno', mientras que la ministra se refirió a 'los valores laicos' que tienen el mismo valor que los 'valores religiosos'.

El presidente de la Conferencia hizo, en su discurso de apertura, una visión muy negativa de la situación actual, provocada, según él, por una 'cultura laicista, que dispone del poder' y que 'necesita de la desinformación y la mentira' para imponer un tipo de sociedad en la que la religión 'es un obstáculo'.

García Gasco señaló ayer, en rueda de prensa, que 'las reacciones al discurso han sido muy primarias y la distinción entre Estado laico y laicista está suficientemente aclaradas en el discurso', aunque afirmó que éste 'no significa una ruptura de las relaciones entre la Iglesia y el Estado'.

«El Concilio Vaticano II -añadió- ya optó por el Estado laico, aconfesional, fundamentado en los principios de la libertad, de distinción y colaboración». Consideró, sin embargo, que 'Estado laicista es otra cosa, es un rechazo al hecho religioso, una aversión a la presencia de lo religioso en la sociedad. Tienen que serenarse los que se han sentido aludidos'.

Insistió en que 'el mensaje -que propugna el discurso- lo descodifica cada cual desde su ideología y es necesaria una lectura serena' y consideró 'normal' que al director general de Asuntos Religiosos 'le disguste', aunque dijo que 'se le ha mantenido informado permanentemente'.

Agustín García Gasco se refirió también al documento sobre la moralidad pública y que lleva por título definitivo 'la verdad os hará libres', donde se analiza la situación moral de la sociedad española.

El documento, que fue debatido el martes por la tarde y que se hará público hoy después de haber sido anunciado hace casi un año, fue objeto de 'un breve coloquio' y fue aprobado 'casi por unanimidad', aunque no dijo los obispos que habían votado en contra de él o en blanco. Reconoció que la única 'reticencia' vino de 'algún obispo' que opinó que el documento tenía que haber sido aprobado y hecho público por la Comisión Permanente. En la rueda de prensa también estuvieron presentes Rafael Serrano y Sagrario Ramírez, miembros de asociaciones de laicos que han mantenido con los obispos un diálogo, por primera vez, en el seno de la LIII Asamblea General. Rafael Serrano dijo que en este diálogo 'se han conseguido avances' en la participación de los laicos en la vida de la Iglesia. 'Les hemos pedido a los obispos que se nos tenga en cuenta porque había, por parte de ellos, una mentalidad de que éramos de segunda clase'.

ILMO. SR. D. J. DOMINGUEZ VALLEJO
Presidente del Colegio de Médicos de Burgos
Y
DR. D. RAMON CISTERNA CANCER
Catedrático de Microbiología Clínica de la Facultad de Medicina. Hospital de Basurto. UPV/EHU Bilbao
Director del Plan

Tienen el honor de invitarle a la Reunión de seguimiento del Plan de Formación en Enfermedades Infecciosas sobre el tema: *Problemática actual de las Enfermedades Infecciosas en la práctica ambulatoria*, que tendrá lugar el día 22, a las 8 de la tarde, en el Colegio de Médicos.

Intervendrán:

DR. D. RAMON CISTERNA CANCER
Catedrático de Microbiología Clínica.
Universidad del País Vasco

DR. J.A. HUIDOBRO BARRIUSO
Jefe del Servicio de M. Interna
Hospital Provincial «Divino Valles»

Nro. limitado de plazas. Rogamos confirmen asistencia.

Glaxo

EDICTO

DON PABLO LLARENA CONDE, MAGISTRADO-JUEZ DEL JUZGADO DE PRIMERA INSTANCIA NUMERO OCHO DE LA CIUDAD DE BURGOS Y SU PARTIDO.

HAGO SABER: Que en este Juzgado, a instancia de doña Aurora Maté González, representada por el procurador don José María Manero de Pereda, se tramita al número 39/90, Expediente de Dominio para la reanudación del tracto sucesivo de la siguiente finca:

URBANA.– Casa en esta ciudad, en la calle San Lesmes, número 10, consta de planta baja, tres pisos y buhardilla, con 5 vanos de línea a la calle; linda: por el Norte, con dicha calle de San Lesmes; por el Sur, muralla de la ciudad; Este o derecha entrando, medianería de un tinglado de don Francisco Calvo. Mide por el Norte y Sur, 18 metros; por Este y Oeste, 4 metros con 60 centímetros, comprendiendo una superficie de 82 metros con 80 centímetros cuadrados. Inscrita en el Registro de la Propiedad número uno de Burgos. Inscripciones 9.ª a 12.ª, fechas 10 a 12 de Agosto de 1907, de la finca 979, folios 206 a 210 del Tomo 1.828 del Archivo, libro 149 de Burgos, son de una mitad indivisa a nombre de Fernando, Melchora y Obdulia González Valladolid, en pleno dominio, cada uno, de 1.041,67 pesetas (entre los tres 3.125 pesetas), de las 7.125 pesetas en que se valoró dicha mitad indivisa y 848,50 pesetas cada uno (entre los tres 2.545,50 pesetas) en nuda propiedad; a nombre de doña Lucía Valladolid Pablos, una participación de 1.454,50 pesetas en pleno dominio y las 2.545,50 pesetas en usufructo, totalizando las 7.125 pesetas valor de la mitad indivisa de la casa. La otra mitad indivisa figura a nombre de doña Andrea-Avelina González Hernando, según la inscripción 13.ª de la citada finca 979, al folio 211, del mismo tomo y libro, siendo esa inscripción de 1 de Marzo de 1929.

En virtud de lo acordado en resolución dictada con esta fecha en dicho expediente, se cita por medio del presente, en cuanto a titulares registrales o en su caso herederos de Fernando, Melchor y Obdulia González Valladolid, Lucía Valladolid Pablos y Andrea-Avelina González Hernando; a los herederos de Andrea-Avelina González Hernando: Emilio, Rafael, María del Carmen-Rosalía y Joaquina Maté González y en su caso a los herederos de los mismos, como personas de quien procede la finca; y asimismo a las personas ignoradas a quienes pueda perjudicar la acción ejercitada, para que todos ellos, dentro de los diez días siguientes a la publicación del presente puedan comparecer ante este Juzgado y alegar lo que a su derecho convenga.

Dado en Burgos, a quince de Noviembre de mil novecientos noventa.

E/.
Ilegible

La Secretaria,
Ilegible

Cristina Almeida rechaza ser candidata por Izquierda Unida a la Alcaldía de Madrid

Albacete (Efe).– La diputada de Izquierda Unida Cristina Almeida rechazó ayer en Albacete su presentación a la alcaldía de Madrid en las próximas elecciones municipales.

La diputada, que se desplazó a Albacete dentro del programa de visitas de IU por Castilla-La Mancha, manifestó en rueda de prensa su sorpresa por las declaraciones del portavoz de IU en el Ayuntamiento de Madrid, Francisco Herrera, quien señaló que había una operación política en la coalición para promover a Almeida a la alcaldía.

«Yo no me he planteado ni ser alcaldesa de Madrid, ni que tengo que ir a todas las elecciones de mi vida, porque estoy muy bien en el Parlamento y quiero ser una buena parlamentaria», explicó Almeida.

La parlamentaria, que valoró como positiva su etapa política municipal en el Ayuntamiento de la capital de España, agregó que 'al igual que otras veces se me ha ofrecido encabezar la candidatura de la Comunidad Autónoma y no la he aceptado, rechazo ahora la de la alcaldía'.

Por otra parte, Cristina Almeida, anunció que IU tratará la suspensión cautelar de los juicios pendientes a seis insumisos de la provincia de Albacete, y manifestó que 'si esto no es posible se planteará una interpelación parlamentaria, así como enviar una delegación del Parlamento para que presencie estos juicios'.

En relación al conflicto del Golfo Pérsico, la diputada de IU dijo que 'nuestro gobierno podría ocupar un papel muy importante en el mismo, si no fuera comparsa de EE.UU., ya que podría influir en la toma de decisiones hacia un camino de paz'. «Nos estamos jugando en esta zona el desarrollo económico y el equilibrio mundial, porque los países de Oriente Medio se han dado cuenta de las grandes posibilidades que tienen para salir del subdesarrollo, a través de la explotación de su subsuelo», concluyó Almeida.

M.C.D. 2018

AHORA MANTENER UN ALFA 33 NO TE COSTARA NADA.

EN LOS ALFA 33 DOS AÑOS DE MANTENIMIENTO Y REPARACION GRATIS.

Sólo Alfa Romeo podía hacerlo.

Para que disfrutes del placer de conducir por todas las carreteras europeas, sin ningún tipo de preocupación, tu nuevo Alfa 33 está ahora protegido con el exclusivo servicio Escudo Alfa*, ilustrado detalladamente en la libreta de servicio. Durante dos años, además de la garantía contractual, no te costarán nada: los cambios de aceite, los filtros, las bujías, las pastillas de los frenos, las correas, la batería, etc., así como cualquier pieza del motor y la mano de obra para su reparación.

Este nuevo y exclusivo servicio, pensado para que viajes tranquilo por España y por toda Europa se completa con el Alfa Contact, 24 horas de asistencia en carretera, que le ofrece gratuitamente: remolque desde el Km 0, regreso o continuación del viaje, gastos de hotel, vehículo de sustitución hasta siete días, adelanto de fondos, envío de piezas de recambios, recuperación y repatriación del vehículo desde el extranjero.

Ahora, mantener tu Alfa 33 durante dos años no te costará nada.

Infórmese en el: 900 150 150

ALFA: LA PASION DE CONDUCIR.

* Con un límite máximo de 35.000 Kms.
Oferta válida desde el 25 de Octubre hasta el 31 de Diciembre. Excepto en el Alfa 33 Veloce.

D. 2018

El supuesto económico no se contempla en la Ley sobre el aborto

Madrid (Efe).– La ministra de Asuntos Sociales, Matilde Fernández, negó ayer que en la reforma de la Ley de interrupción voluntaria del embarazo se vaya a introducir la posibilidad de abortar por motivos económicos.

Matilde Fernández realizó estas declaraciones en el Congreso de Diputados, en relación con una información que publicó ayer 'Diario 16', en la que se señala que el Gobierno llevará al Parlamento un nuevo supuesto para la interrupción voluntaria del embarazo para quienes aleguen problemas económicos.

La Ministra de Asuntos Sociales, que reconoció que sólo había visto la primera página del periódico y que el texto no lo había leído, afirmó que no quiere ser 'irrespetuosa con el contenido pero les puedo decir que esa es una información falsa'.

«En mi Ministerio -añadió- se está trabajando en el mandato del Parlamento que es elaborar un informe, junto con los otros departamentos ministeriales afectados, para ver el grado de aplicación de la Ley que tenemos y ver los obstáculos y alternativas o soluciones a los mismos».

Matilde Fernández precisó que 'en eso está trabajando hoy el Ministerio, y si estuviera preparando algo de cara al futuro lo conocerían perfectamente, no sería en esa dirección y estaría vinculado a la nueva reforma del Código Penal, por lo tanto, al nuevo texto que yo he llamado "del siglo XXI"'.

Al preguntarle sobre los obstáculos en la aplicación de la Ley dijo que el informe se está elaborando todavía y que falta coordinarlo con el Ministerio de Sanidad.

El informe, añadió, 'nos puede abrir alguna puerta y conocen que de ir a introducir cambios la posición de esta ministra no es en la dirección que anuncia ese periódico'.

El Rey pide generosidad entre las CC. Autónomas para construir el futuro

Mérida (Colpisa, Antonio J. Redondo).– El Rey Juan Carlos reafirmó ayer en Mérida el deseo de la Corona de mantener un contacto "profundo y comprometido" con todas las comunidades autónomas, al tiempo que reconoció la deuda histórica de España con Extremadura, en el transcurso de la primera jornada de la visita oficial a esta región.

Los Reyes saludaron desde el balcón del Ayuntamiento de Mérida al numeroso público congregado. Efe

Los Reyes llegaron al aeropuerto militar de Talavera la Real (Badajoz) al filo de las diez y media de la mañana a bordo de un helicóptero de la Fuerza Aerea Española, acompañados por el ministro de Relaciones con las Cortes, Virgilio Zapatero. Inmediatamente se trasladaron por carretera a la Plaza de España de Mérida, sede de las instituciones autonómicas donde fueron recibidos por el presidente de la Junta de Extremadura, Juan Carlos Rodríguez Ibarra.

Ya en el interior de la sede de la vicepresidencia de la Junta de Extremadura, en un hermoso pórtico cerrado, los miembros del Ejecutivo regional ofrecieron una recepción a los Monarcas en la que el presidente autonómico, Juan Carlos Rodríguez Ibarra, pronunció un emotivo discurso cargado de referencias a la historia más reciente de Extremadura y a la "leyenda negra" que ha sufrido esta región. En este sentido dijo que la visita real va a ayudar a que "muchos españoles conozcan mejor una realidad que, en demasiadas ocasiones, ha aparecido ante sus ojos como deformada. Españoles cuyos prejuicios o cuya ignorancia sobre nosotros y sobre la realidad de Extremadura nos hacen aparecer como rodeados de un halo de pintoresquismo, cuando no de primitivismo o de algo peor. Estos prejuicios y esa ignorancia son el padre y la madre de la leyenda negra que padece Extremadura y uno de los peores males que sufre la región y que no tiene nada que ver con la realidad actual de nuestra tierra".

Por su parte, don Juan Carlos señaló que esta visita a Extremadura no era "protocolaria ni superficial, sino que responde al contacto profundo y comprometido que la Corona quiere mantener con las comunidades de nuestra querida España" El monarca destacó la eficacia de las instituciones autonómicas y dijo que "la sincronía, la compresión y la colaboración mutua entre estas y el Estado proporcionarán soluciones a los problemas que puedan plantearse".

En un discurso posterior ante la Asamblea regional, el jefe del Estado ahondó en este asunto para subrayar "el diálogo permanente y comprometido que el Rey se enorgullece de mantener con todas y cada una de las autonomías españolas". "Como nuestra Constitución exige, debemos construir el futuro desde la libertad y la iniciativa creadoras de cada comunidad de España. Ello requiere generosidad, realismo y constante cooperación entre las Administraciones Públicas", añadió don Juan Carlos.

Dentro de esta apretada agenda de actos institucionales, los Reyes se desplazaron posteriormente hasta el Ayuntamiento de Mérida, donde el alcalde les hizo entrega de la llave de oro de la ciudad. En su discurso, el Rey reconoció que "España tiene una deuda con Extremadura y es hora de devolverla con creces". En referencia a la conmemoración del V Centenario, el Monarca señaló que "Extremadura ha sido la placenta, la energía y el sacrificio del descubrimiento de América. Ella, a través de hombres de fortaleza moral increíble, llevó y sostuvo el abrazo que hoy nos une con el continente americano".

Concluido este acto, los Reyes rompieron una vez más el protocolo y decidieron desplazarse a pie hasta el Parador de la ciudad, donde se celebró un almuerzo privado con cerca de 380 alcaldes de toda la región. Durante el breve trayecto a pie, una auténtica multitud agolpada en los laterales de las calles tributó de nuevo una calurosa bienvenida a los Monarcas, que no dudaron en acercase a algunos de ellos para darles la mano.

Ya por la tarde, don Juan Carlos y doña Sofía viajaron hasta Badajoz para presidir un acto institucional en su Ayuntamiento. Después realizaron una breve visita a la fábrica Agrotécnica Extremeña de Pueblonuevo del Guadiana. Hoy visitarán el Ayuntamiento de Cáceres, la Universidad y el Monasterio de Guadalupe.

Piden 'consejos de fábrica' para las catedrales

Madrid (Efe).– La necesidad de crear en España los consejos de fábrica que funcionan en Europa para la gestión global de las catedrales con participación del Estado, la Iglesia y la sociedad civil, se planteó al comienzo de un coloquio internacional sobre 'La conservación del patrimonio catedralicio'. El coloquio, inaugurado ayer por Dionisio Hernández Gil, director del Instituto de Restauración y Conservacion de bienes culturales -que organiza el encuentro bajo los auspicios del Consejo de Europa-, servirá esta semana para la presentación y debate del Plan Nacional de Catedrales, que, según se dijo ayer, requiere la creación de estos 'consejos de fábrica'. La presencia en el coloquio de representantes y responsables de programas similares en Belgica, Francia, Alemania, Italia y Reino Unido y del presidente de la 'Asociacion Europea de Catedrales' confirman la dimensión europea del coloquio, según afirmó Jose Maria Ballester, jefe de la división de Patrimonio Cultural del Consejo de Europa. La multiplicidad de funciones y usos posibles de un conjunto catedralicio -declaró- lleva a plantear el problema de su gestión, que no puede limitarse a cuestiones de conservación física, restauración o entretenimiento, sino en términos globales y multidisciplinares. «Es evidente que una función de este tipo no puede acometerla en solitario la Iglesia Católica, poseedora y usuaria principal de estos bienes, sino que ha de ser asumida por actores muy diversos, desde el Estado con un deber irrenunciable de tutela, protección y coordinación, hasta la propia población, a través de fórmulas de participación ciudadana'. Ballester explicó que el consejo de fábrica, una figura muy rodada en muchos países europeos, tiene la misión de asistir, planificar y coordinar la gestión global de los conjuntos catedralicios.

M.C.D. 2018

MIERCOLES, 21 DE NOVIEMBRE DE 1.990

MERCADO CONTINUO

Cotizaciones al Cierre

(Cambios en pesetas)

M:A: Arasti. INVERBOLSA.

VALOR	CAMBIO	DIFERENCIA	APERTURA
ACERINOX	5.290,00	+ 80,00	5.200,00
ACESA	734,00	- 6,00	735,00
AGUILA	826,00	+ 1,00	825,00
ALTOS HORNOS	240,00	- 1,00	240,00
AMPER	980,00	- 5,00	980,00
ASLAND	2.975,00	- 20,00	2.970,00
AUMAR	1.080,00	- 5,00	1.080,00
AZUCARERA	6.350,00	=	6.300,00
B.ANDALUCIA	7.200,00	=	7.210,00
B.ATLANTICO	2.900,00	=	2.900,00
B.B.V.	2.605,00	- 35,00	2.590,00
B.CENTRAL	4.640,00	=	4.630,00
B.EXTERIOR	3.400,00	+ 10,00	3.365,00
B.FOMENTO	1.415,00	+ 5,00	1.415,00
B.HERRERO	3.750,00	19 Noviembre	
B.HISPANO	2.800,00	- 45,00	2.820,00
BANESTO	3.110,00	+ 50,00	3.030,00
BANKINTER	7.320,00	- 30,00	7.300,00
B.PASTOR	5.200,00	+ 60,00	5.140,00
B.POPULAR	8.710,00	- 30,00	8.740,00
B.SANTANDER	4.565,00	- 55,00	4.600,00
B.VALENCIA	1.195,00	- 5,00	1.195,00
CAMPOFRIO	9.990,00	=	9.980,00
CANTABRICO	1.525,00	- 10,00	1.530,00
CARBUROS M.	3.935,00	Cotización Suspendida	
CATALANA GAS	5.210,00	+ 50,00	5.110,00
CEPSA	1.945,00	- 15,00	1.945,00
CITROËN	6.500,00	=	6.500,00
COFIR	1.550,00	=	1.530,00
C.F.ALBA	5.900,00	=	5.880,00
C.MAPFRE	4.120,00	=	4.055,00
CRISTALERIA	6.880,00	- 120,00	6.950,00
DRAGADOS	2.390,00	- 10,00	2.380,00
DURO FELGUERA	1.195,00	- 10,00	1.200,00
EBRO	2.300,00	=	2.300,00
ENCE	1.315,00	- 25,00	1.330,00
ENDESA	1.080,00	- 100,00	1.950,00
ENERGIAS A.	1.145,00	- 35,00	1.950,00
ENHER	1.230,00	- 40,00	1.255,00
ERCROS	641,00	- 7,00	642,00
E.REUNIDAS	702,00	- 2,00	710,00
E.VIESGO	3.080,00	- 90,00	3.170,00
FECSA	563,00	- 7,00	561,00
FILO	1.350,00	=	1.340,00
GAS Y ELEC.	2.200,00	+ 40,00	2.130,00
GRAL.INVERSIONES	1.090,00	=	1.070,00
G.FOSFORERA	2.500,00	=	2.485,00
HIDROLA	416,00	- 2,00	415,00
HISALBA	2.305,00	- 20,00	2.290,00
HUARTE	2.010,00	- 120,00	2.085,00
I.METROVACESA	5.000,00	+ 80,00	4.920,00
IBERDUERO	631,00	- 2,00	630,00
I.URBIS	1.490,00	- 35,00	1.500,00
KOIPE	2.900,00	=	2.900,00
MACOSA	484,00	+ 14,00	455,00
NICOLAS CORREA	3.980,00	- 15,00	3.980,00
N.MOTOR IB.	387,00	- 3,00	396,00
N.MONTAÑA	178,00	- 2,00	182,00
PAPELERA E.	281,00	+ 1,00	281,00
PETROMED	5.200,00	- 220,00	5.390,00
PROSEGUR	3.000,00	- 110,00	3.100,00
RENTA I.	1.525,00	31 Octubre	
REPSOL	2.120,00	+ 10,00	2.110,00
SARRIO	667,00	- 8,00	670,00
SEDA BARNA.	300,00	+ 15,00	290,00
SEVILLANA	480,00	- 1,00	475,00
SNIACE	299,00	+ 9,00	287,00
TABACALERA	3.700,00	=	3.615,00
TELEFONICA	830,00	=	826,00
TUBACEX	450,00	- 29,00	470,00
TUDOR	1.000,00	- 30,00	1.000,00
UNIASA	1.540,00	+ 25,00	1.505,00
UNION FENOSA	500,00	- 6,00	497,00
U.FENIX	6.720,00	- 180,00	6.800,00
URALITA	1.725,00	- 15,00	1.715,00
VALLEHERMOSO	2.100,00	+ 10,00	2.080,00
VISCOFAN	2.005,00	- 15,00	2.010,00
ZARDOYA	10.320,00	- 80,00	10.250,00

BOLSA DE MADRID

INDICE GENERAL: 231,91 - 0,57

TITULOS	COTIZ.	DIFERENCIA
BANCOS		
C.BALEAR	3.250,00 MC	+ 30,00
I.N.P.	185,00 20 Nov.	
BCLAYS	715,00 MC	- 14,00
I.GUIPUZCOANO	786,00	=
I.GALICIA	4.920,00 MC	+ 80,00
I.CASTILLA	28.900,00 MC	=
B.ZARAGOZANO	2.800,00 MC	=
ELECTRICIDAD		
AGUAS BARNA.	2.755,00 MC	- 45,00
GAS MADRID	600,00 30 Oct.	
QUIMICAS		
ESP.OXIGENO	P.760,00 20 Nov.	
NICAS	50,00 19 Nov.	
P.NAVARRA	60,00 20 Nov.	
UNIPAPEL	649,00	=
COMUNICACION		
EUROPISTAS	108,00	+ 1,00
EUROPISTAS	117,50	- 0,50
ALIMENTACION		
PASCUAL	128,00	+ 4,00
PESCANOVA	305,00 20 Nov.	
SAN MIGUEL	1.625,00 7 Nov.	
I.AGRICOLAS	894,00	=
U.CERVECERA	52,00 19 Nov.	
CONSTRUCCION		
AFISA	210,00 Mín.20 N	
CUBIERTAS	13.400,00 MC	- 50,00
ENCINAR	540,00	=
FOCSA	11.300,00 MC	- 30,00
LEMONA	1.100,00	=
A.CATALUÑA	277,00 16 Nov.	
VALDERRIVAS	19.200,00 MC	+ 200,00
VALENCIANA C.	10.500,00 MC	=
VARIOS		
FINANZAUTO	355,00	=
HERCULES	P.1.370,00	- 10,00
TRANSFESA	130,00 20 Nov.	
I.MOBILIARIA		
BANSALIBER	1.050,00	+ 22,00
CORP.BANESTO	1.065,00	=
CARTINBAO	265,00	=
HERRERO	532,00 19 Nov.	
INBURESA	445,00 20 Nov.	
SAGEI	355,00 20 Nov.	
SISTEMAS FIN.	430,00 30 Oct.	
UNION EUROPEA	262,00	=
SIDEROMETALURGICAS		
ACENOR	50,00	=
ASTURIANA Z.	3.825,00 MC	- 125,00
U.CERRAJERA	218,00 19 Nov.	
C.A.F.	660,00 20 Nov.	
FASA	349,00 20 Nov.	
PONFERRADA	57,00	- 2,00
SANTANA	85,00 20 Nov.	
TAFISA	1.550,00 MC 20 Nov.	
TYCSA	195,00	=

*Max. = Máximo; Mín. = Mínimo; Div. = Dividendo; D. = Dinero; P. = Papel; Ampl. = Ampliación; Mc. = Mercado Contínuo (M).

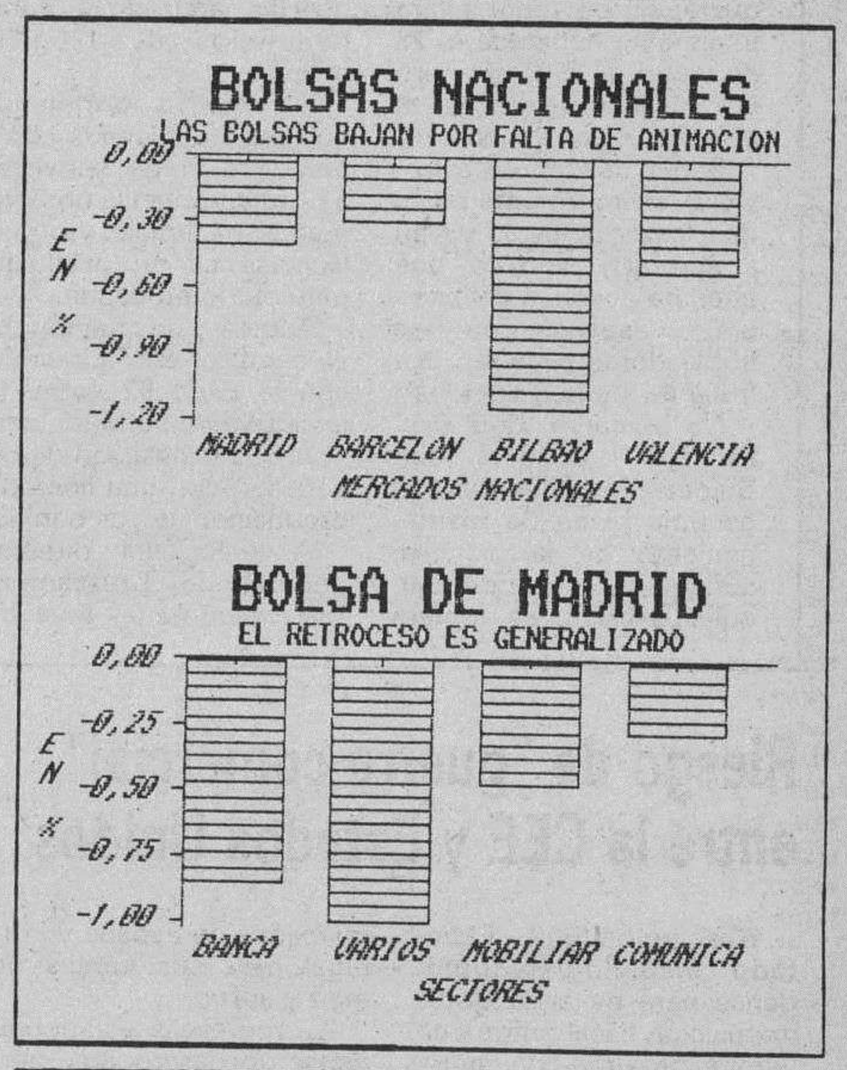

BARCELONA: 230,06 - 0,26 BILBAO: 309,90 - 2,88 VALENCIA: 188,60 - 0,32

TITULOS	COTIZ.	DIFERENCIA
BANCA CAT.	352,00	- 2,00
ATO	330,00 Cot. Sus.	
DAMM	854,00	+ 2,00
AGRICOLAS	894,00	=
A.CATALUÑA	280,00 15 Nov.	
ROCALLA	165,00 11 Nov.	
SANSON	2.325,00 16 Nov.	
UNILAND	860,00 16 Nov.	
URBAS	109,00	+ 2,00
INDO	400,00	=
JUMBERCA	83,00	=
INPACSA	49,00 19 Oct.	
DOMENECH	200,00 14 Nov.	
LISIN	210,00 15 Nov.	
TABACOS FIL.	233,00	+ 8,00
AGUAS BARNA.	2.755,00 MC	- 45,00
TIBIDABO	120,00	=
TIPEL	325,00 20 Nov.	
SABA	675,00	+ 15,00
BANKOA	390,00	=
B.N.P.	195,00 19 Nov.	
GUIPUZCOANO	793,00	- 9,00
ZARAGOZANO	2.800,00 MC	=
AURORA POLAR	850,00 20 Nov.	
MONTAÑESA	137,00	+ 1,00
FIGRANVISA	376,50	+ 1,50
INTRA	234,00	=
TITULOS BILBAO	90,00 15 Nov.	
BOD.BILBAINAS	1.000,00 17 Oct.	
GARAVILLA	376,00 20 Nov.	
ACENOR	55,00 20 Nov.	
AFORASA	175,00 8 Nov.	
CERRAJERA	221,00 14 Nov.	
FAES	1.150,00	=
NICAS	52,00	=
VALCA	100,00 6 Nov.	
LEMONA	1.125,00 20 Nov.	
REZOLA	700,00 3 Agosto	
ZARAGOZANO	2.800,00 MC	=
AG.VALENCIA	380,00 14 Nov.	
ARACRE	100,00 5 Julio	
ASLAND CAT.	383,00 15 Julio	
VALENCIANA C.	10.500,00 MC	=
EL TURIA	200,00	=
PASCUAL	119,00 6 Nov.	
CLEOP	360,00	=
BARCELONESA	485,00 6 Nov.	
GUZMAN	280,00 10 Oct.	
H.LEVANTE	118,00	- 6,00
APARCAMIENTOS	184,00 25 Sept.	
MAS SEGUROS	78,00	=
REUNION SEG.	135,00	=
U.IBERICA	78,00	=
I.VALENCIANA	160,00 6 Nov.	
NOVOPLAYA	307,00 3 Nov.	
BASEIBAR	582,00 24 Sept.	
INVERMAR	97,00	=

MERCADO DE DIVISAS

DIVISAS CONVERTIBLES	COMPRA	VENTA
1 DOLAR USA	93,492	93,726
1 ECU	130,613	130,939
1 MARCO ALEMAN	63,436	63,594
1 FRANCO FRANCES	18,789	18,837
1 LIBRA ESTERLINA	184,120	184,580
100 LIRAS ITALIANAS	8,435	8,457
100 FRANCOS BELGAS	307,066	307,834
1 FLORIN HOLANDES	56,240	56,380
1 CORONA DANESA	16,524	16,566
1 LIBRA IRLANDESA	169,788	170,213
100 ESCUDOS PORTUGUESES	72,010	72,190
100 DRACMAS GRIEGOS	61,823	61,877
1 DOLAR CANADIENSE	80,599	80,801
1 FRANCO SUIZO	75,136	75,324
100 YENES JAPONESES	73,413	73,597
1 CORONA SUECA	16,898	16,940
1 CORONA NORUEGA	16,217	16,257
100 CHELINES AUSTRIACOS	902,071	904,329

M.C.D. 2018

Para Financial Times es la mayor inversión extranjera en España

La británica Guiness compra el 51% de Cruzcampo

Sevilla (agencias).– La compañía británica Guiness pretende adquirir el 90 por ciento de las acciones del 'holding' cervecero Cruzcampo y podría desestimar la oferta de compra si algunos de los accionistas no se decidieran a vender, según reconoció el director general José Ruiz Castroviejo. El anuncio de la operación, que se inició hace casi un año, fue hecho ayer en Sevilla.

Aunque en las condiciones del preacuerdo firmado entre ambos grupos sólo se comprometieron el 51 por ciento de las acciones, Guiness estaría dispuesta a comprar el cien por cien y su intención es la de conseguir al menos un 90 por ciento del capital social.

Tras la celebración de una Junta general extraordinaria, prevista para la primera quincena de diciembre, los propietarios tendrán un plazo de un mes para vender sus acciones, valoradas en unas 11.800 pesetas cada una.

El valor total del 'holding' Cruzcampo y sus filiales alcanza los 98.000 millones de pesetas y la operación de venta estará totalmente liquidada el 28 de enero de 1991, aseguró en rueda de prensa el actual director general.

Según José Ruiz Castroviejo, "lo importante no es que los accionistas vayan a cambiar, sino lo que quedará despues del cambio" y aseguró que "los trabajadores seguirán disfrutando de sus sueldos".

No obstante, Ruiz Castroviejo reconoció que Guiness no puede dar una garantía plena de mantenimiento de la plantilla, aunque agregó que "cualquier decisión se tomará sin hacer daño a nadie" y citó como posibilidad futura "la de jubilación anticipada".

La decisión de la venta se tomó a principios de este año, fecha en que comenzaron los primeros contactos con grupos cerveceros.

La experiencia internacional de Guiness y su elevada facturación hicieron que, finalmente, la empresa Cruzcampo se decidiera por este grupo, que ha sido definido por Castroviejo como "sólido, solvente, serio y con garantía de continuidad".

En la actualidad, Guiness se distribuye por 32 países del mundo, tiene una facturación cercana a los 600.000 millones de pesetas anuales y unos beneficios de 125.000 millones.

El objetivo prioritario, una vez efectuada la compra, será el de convertir a Cruzcampo en la primera marca nacional, ya que Guiness es un producto minoritario en España.

Además, se mantendrá el compromiso adquirido con la Expo 92 sobre la exclusiva de venta de cerveza y la instalación de un pabellón con una línea de producción de la bebida.

A juicio del director general de Cruzcampo, "casi siempre el final de una empresa familiar es el que está teniendo la nuestra" y añadió que, de lo contrario, existe el peligro de que "se debilite o desaparezca".

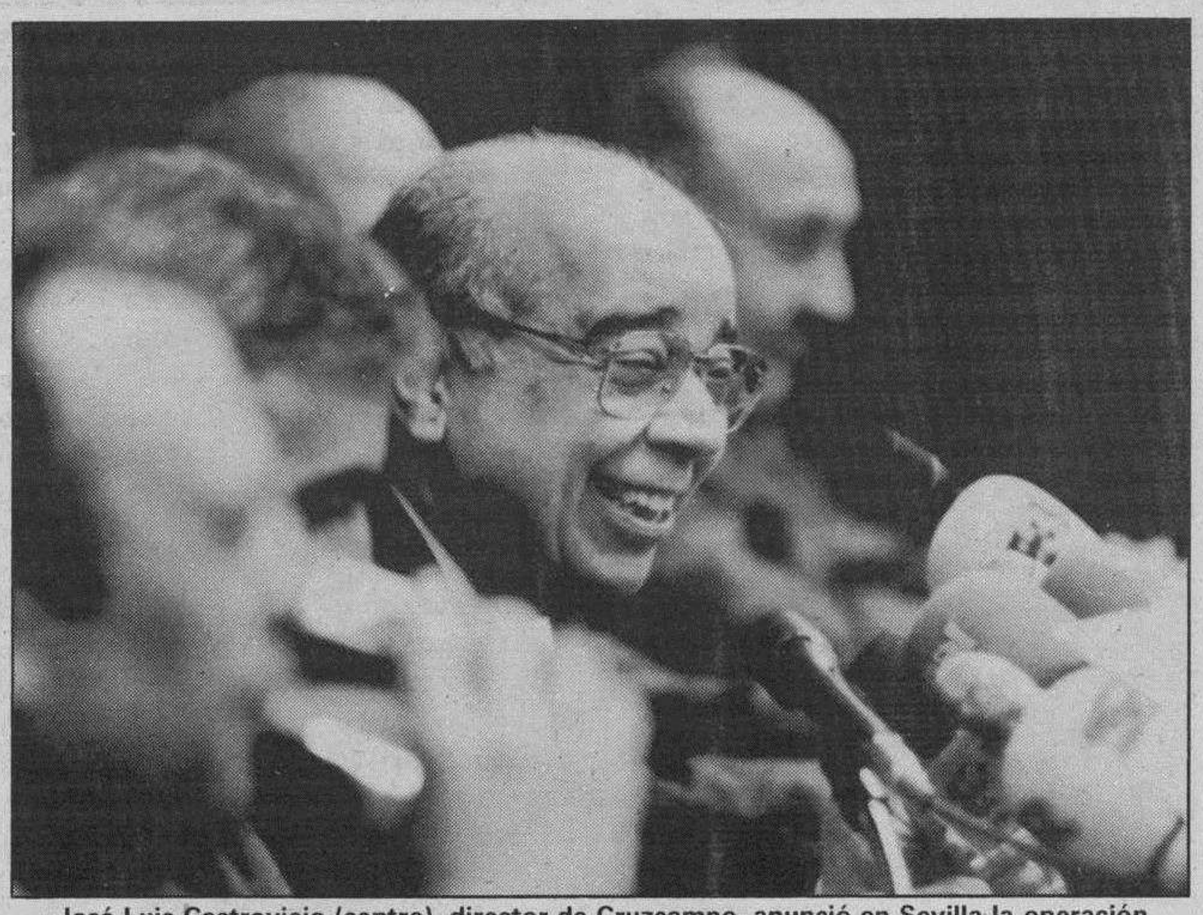

José Luis Castroviejo (centro), director de Cruzcampo, anunció en Sevilla la operación de venta al grupo inglés Guiness. Efe

Según Castroviejo, Cruz campo "seguirá creciendo en beneficio de Sevilla", para lo que está prevista la ampliación de las instalaciones de fabricación, que pasarán de producir 350 millones de litros a 500 ó 550 millones.

La mayor operación

La venta del paquete de acciones por el equivalente de 1.000 millones de dólares, 98.000 millones de pesetas, es calificada por el "Wall Street Journal" como la mayor inversión extranjera jamás efectuada en España. Las negociaciones se iniciaron en enero y desde entonces se han desarrollado en gran secreto.

Esta operación se supone que forma parte de un ambicioso programa de ampliación de actividades de Guiness. Esta ha conseguido, mediante recientes adquisiciones, un 37 por ciento del mercado mundial de whisky escocés. La adquisición de Cruzcampo puede ser el primer paso para una ampliación semejante en el sector de la cerveza.

El grupo Cruzcampo obtuvo en 1989 unos beneficios de 10.800 millones de pesetas y unos ingresos de 44.000 millones. El mismo año produjo 591 millones de litros de cerveza y su cuota de mercado es del 22 por ciento, superior al 17 por ciento de El Aguila, propiedad en un 51,2 por ciento, de la holandesa Heineken.

El grupo es propiedad de la Stroh, de Detroit, en un 28,4 por ciento, del Banco Hispano Americano, en un 8 por ciento, y de los herederos de Roberto Osborne, que lo fundó en 1905, y de Pablo Díaz, que se asoció con él, que tienen el resto.

breves

■ **Samaranch, a la "supercaixa".**–Hoy tendrá lugar la elección del consejo de la Caja de Ahorros y Pensiones de Barcelona que estará formado por ocho representantes de los impositores, seis de las entidades fundadoras y sociales, cuatro de las corporaciones locales y tres de los trabajadores. Nadie duda que Juan Antonio Samaranch será el nuevo presidente de la entidad.

■ **España-Marruecos.**–Una delegación de empresarios españoles encabezada por José María Cuevas mantuvo una reunión de trabajo con representantes del Gobierno marroquí y dirigentes empresariales, encabezados por el ministro de Asuntos Económicos y de Privatización, Moulay Zine Zahidi, con el fin de analizar el proceso de privatización que se está llevando a cabo en Marruecos tras la promulgación el pasado día 16 de octubre del decreto de aplicación de la ley 39 de 1989 por la que el Gobierno autoriza la transferencia de empresas públicas al sector privado.

■ **Revisión catastral.**–La Asociación Nacional de Promotores de Viviendas considera que la revisión catastral traerá consigo problemas fiscales indirectos y advierte, además, que esta actualización del valor del suelo "está viciada por la especulación y la fortaleza de la demanda", según explicó su responsable, Martín Blanco. Tras advertir que registrando una recesión en la demanda, aseguró que en la actual década volverá a producirse un nuevo "boom" inmobiliario, ya que la demanda acumulada supera en la actualidad las 500.000.

■ **Polémica sindical.**–El secretario de Organización de UGT, Antón Saracíbar, declaró que es "absolutamenmte falso" que propusiera a CC.OO. un reparto de los delegados de las pequeñas empresas, con el fin de que se respetaran los resultados obtenidos en las elecciones sindicales de 1986. El secretario de Organización de CC.OO., José María de la Parra, desveló ayer la existencia de esta supuesta propuesta. Saracíbar negó categóricamente que se produjera esta propuesta y aseguró que el anuncio de José María de la Parra sólo se entiende "porque la única pretensión de CC.OO. es arrancar a UGT los delegados conseguidos en 1986".

■ **Mapfre.**–El grupo Mapfre, con un volumen de negocio total por importe de 93.165 millones de pesetas en primas y una cuota de mercado del 7,11 por ciento en 1989, encabeza el ranking del sector, en una relación que excluye las primas únicas. Si se contabiliza el negocio dejando al margen el ramo de vida, Mapfre Mutualidad mantiene igualmente el liderazgo con una cuota de mercado del 4,7 por ciento.

Riesgo de "guerra comercial" entre la CEE y Estados Unidos

Washington (Efe).– El tratado hispano-estadounidense para evitar la doble imposición fiscal entrará en vigor el próximo 1 de enero, tras celebrarse ayer el acto de intercambio del instrumento de ratificación.

El tratado rebajará del 25 al 10 por ciento los impuestos sobre los dividendos pagados por una sociedad residente de uno de los Estados contratantes a la sociedad matriz en el otro, si ésta posee, al menos, el 25 por ciento de las acciones con derecho de voto de aquélla, y a un 15 por ciento en otros casos.

Guerra comercial

A menos de dos semanas del fin de la Ronda Uruguay de negociaciones multilaterales sobre comercio mundial, se corre el riesgo de que se origine otro nuevo conflicto comercial entre Estados Unidos y la Comunidad Europea, según fuentes norteamericanas.

El ministerio de Comercio confirmó ayer la intención de EEUU de aplicar medidas arancelarias a las exportaciones europeas a partir del próximo año, ante la posibilidad de perder los mercados de España y Portugal para sus ventas de maíz y sorgo.

La represalia estadounidense por la probable pérdida de sus exportaciones de ambos productos agrícolas, por un valor anual calculado en 240 millones de dólares, provocaría el alza de los aranceles en un cien por ciento para las ventas europeas de quesos, vinos, licores y hortalizas al mercado norteamericano.

El próximo 31 de diciembre concluye un acuerdo entre EEUU y la CE sobre las exportaciones de maíz y sorgo a los mercados de España y Portugal.

El Gobierno estadounidense, según la fuente oficial, proyecta advertir el próximo 1 de diciembre al GATT del probable contencioso y sus consecuencias en caso de no resolverse satisfactoriamente.

John Cooney, portavoz comunitario en Washington, dijo que "el tiempo en el que Estados Unidos proyecta plantear el problema es desafortunado". Sólo en el caso de las exportaciones de maíz a España, Estados Unidos puede dejar de exportar por un valor anual calculado de 235 millones de dólares anuales.

Iberia formaliza la compra de Aerolíneas Argentinas

Buenos Aires (Efe).– La compañía aérea española Iberia aumentó hasta un 30 por ciento su participación en el grupo adjudicatario de Aerolíneas Argentinas. El incremento del diez por ciento de la participación es la contrapartida al aval que Iberia prestará a la operación de traspaso, de acuerdo con la petición formulada por el Credit Suisse.

A las 04.00 horas locales (06.00 GMT) quedaron definitivamente cerradas las conversaciones con la aceptación de que Iberia tomará a su cargo los avales de la operación, a cambio de obtener un 30 por ciento del futuro paquete de acciones.

El consorcio Cielos del Sur, propietario de la línea aérea de vuelos internos argentinos, Austral, se resistió durante horas a una operación que pone en peligro la obtención de la presidencia del grupo que hasta ahora tenía asegurada.

Fuentes del consorcio informaron de que la presidencia pasará a otro de los socios argentinos, en tanto que la gerencia general de Aerolíneas Argentinas estaría a cargo de Diego Estévez, que procede de la compañía española Aviaco.

Las trabas para un resultado positivo de la operación se centraban en las garantías sobre los 130 millones de dólares que debe pagar el consorcio adjudicatario en un plazo de diez años, con cinco años de gracia y sobre el plan de inversiones de 684 millones de dólares.

En este último caso se contaba con avales sobre veinte millones de dólares y no sobre los 54 millones que finalmente se acordaron con el Gobierno.

El aval de Iberia solventó el tramo de la operación, según informaciones de los negociadores.

Aunque no se ha fijado la hora, se estimaba que el acto formal de la entrega se produciría a primeras horas de la noche de ayer mismo, miércoles.

"Dios mediante, el presidente argentino, Carlos Raúl Menem, entregará la aerolínea a sus nuevos dueños hoy por la noche", afirmó el ministro de Obras y Servicios Públicos, Roberto Dromi.

El ministro explicó que "como no estaban todos los avales bancarios constituídos en debida forma, Iberia se ha hecho cargo de todas las responsabilidades hasta que se cumplan los requisitos" por parte de Cielos del Sur.

Dromi indicó que los pormenores del acuerdo entre las partes quedaron establecidos en un "acta de compromiso" que se firmó en la Casa de Gobierno.

El presidente Menem habría firmado ayer por la tarde el decreto de traspaso del 85 por ciento de las acciones de la aerolínea al grupo de Iberia, mientras que un diez por ciento pasará a manos de los trabajadores y el cinco por ciento restante quedará para el Estado.

El pasado 9 de noviembre Carlos Menem y Cándido Velázquez formalizarán el traspaso al consorcio español de la gestión de Telcosur.

M.C.D. 2018

LAS EMPRESAS DE CASTILLA-LEON ESTAN EN NUESTRO CENTRO DE ATENCION

¿Qué es el Centro de Atención Empresarial-Santander?

Un Servicio nuevo, llevado por profesionales, para informar y asesorar sobre las ayudas y oportunidades que puede recibir una Empresa.
Con una gestión personal, ágil, directa y a la medida de las necesidades de su empresa.

¿Qué ofrece?

La más completa información sobre:
a) Productos y Servicios objeto de su negocio.
b) Ayudas financieras.
Contactos Internacionales con otras empresas.

Llámenos a nuestro Centro de Atención Empresarial en Castilla-León.

Teléfonos: (947) 27 69 56 (Burgos)
(983) 35 14 83 (Valladolid)

Banco Santander

M.C.D. 2018

NACIONAL

Un hombre se suicidó tras matar a hachazos a su mujer y a sus tres hijos

Cáceres (Colpisa, Pedro Burgos).– Dionisio Gónzalez Cerezo, de 59 años, mató a primeras horas de la mañana de ayer a hachazos a su mujer y dos de sus hijos, e hirió gravemente a otro, que falleció posteriormente, en la localidad cacereña de Zorita. Después de perpetrar los crímenes, Dionisio González se suicidó disparándose con una escopeta en la boca. Al parecer el hombre sufría continuas depresiones.

Los hechos ocurrieron al filo de las siete y media de la mañana, cuando Dionisio González, propietario de una tienda de alimentación en la localidad, dio muerte con un hacha a su familia mientras dormía.

A consecuencia de los hachazos fallecieron en el acto su mujer, Amelia Serrano, de 58 años, y su hijo Dionisio, de 23 años.

Posteriormente fallecieron María, de 31 años, deficiente psíquica, y Marcial.

Tras las agresiones, Dionisio González tomó una escopeta y se disparó en la boca.

Marcial González fue trasladado con vida hasta el hospital de San Pedro de Alcántara, donde los facultativos decidieron enviarlo a la Residencia Infanta Cristina de Badajoz, en un helicóptero.

Durante el trayecto falleció por parada cardíaca. Según los facultativos, el joven presentaba cortes incisos en la cabeza, con pérdida de masa encefálica.

Los vecinos de la localidad manifestaron que desconocían la existencia de disputas entre la familia.

Sin embargo, fuentes del Gobierno Civil explicaron que en el transcurso de las investigaciones se ha averiguado que Dionisio González sufría continuas depresiones y que dos de sus hijos eran drogodependientes.

Las primeras investigaciones apuntan que Dionisio González, antes de suicidarse, llamó a su otro hijo, Blas, que vive en Cáceres, para contarle la matanza y que se iba a suicidar. Este avisó a una tía suya que vive en Zorita, que escuchó la detonación del disparo, por lo que dio aviso en el puesto de la Guardia Civil y a otra hija de Dionisio González, casada y vecina de la misma localidad.

El juez ordenó el levantamiento de los cadáveres y su traslado hasta un centro sanitario para practicarles la autopsia.

El entierro de la familia tendrá lugar hoy jueves en Zorita. Este es el segundo suceso sangriento registrado en Extremadura desde agosto. El pasado 27 de agosto, en Puerto Hurraco (Badajoz), fallecieron siete personas y resultaron heridas otras once, a consecuencia de los disparos efectuados por los hermanos Antonio y Emilio Izquierdo. Los Izquierdo se encontraban enfrentados con otra familia de la localidad por la linde de unas tierras.

Incautadas 336.000 dosis de cocaína

Madrid (Colpisa).– Servicio de Vigilancia Aduanera han decomisado un alijo de 336.000 dosis de cocaína y otros dos de 516 kilos de hachís, en el transcurso de tres operaciónes realizadas en Madrid, Málaga y Algeciras. El valor de la droga aprehendida asciende a más de 700 millones de pesetas en el «mercado negro».

Según informaron ayer fuentes del Servicio de Vigilancia Aduanera, funcionarios destinados en el aeropuerto internacional de Madrid-Barajas incautaron a las siete de la tarde del lunes un alijo de 2,100 kilos de cocaína. En la operación resultó detenido un súbdito colombiano, cuya identidad no fue facilitada, que transportaba la cocaína desde su país.

La cocaína aprehendida, de una pureza del 80%, está valorada en más de 400 millones de pesetas. Tras su adulteración, habría servido para elaborar 360.000 dosis (papelinas), cuya pureza suele oscilar entre el 20 y el 30%, según los expertos.

Por otra parte, funcionarios de Vigilancia Aduanera de Málaga detectaron a las tres de la madrugada del martes una embarcación sospechosa en las inmediaciones de la costa. Tras una persecución, los tripulantes de la lancha comenzaron a arrojar al mar unos 1.000 kilos de hachís.

Los narcotraficantes embarrancaron la lancha en la playa de la Caleta de Vélez (Málaga) y se dieron a la fuga. Los buzos han recuperado del fondo del mar 400 kilos de droga, valorados en 260 millones de pesetas. Asimismo, se ha requisado la lancha fuera borda de los traficantes, dotada de tres motores de 200 caballos cada uno, valorada en veinte millones de pesetas.

La tercera operación contra el narcotráfico tuvo lugar a las cuatro de la madrugada de ayer en Algeciras. En la misma resultaron detenidos el español Luis Astafio Jurado, de 35 años, y los súbditos marroquíes Selam Cajalum, Mohamed Seidi y Mustafá Mohamed Silad que transportaba 166 kilos de resina de hachís desde Marruecos, en una embarcación. El valor de la droga asciende a 75.400.000 pesetas.

La fotografía muestra los féretros de las víctimas en el momento de su traslado. Foto Efe.

Se fuga un empresario

Santa Cruz de Tenerife (Europa Press).– Un empresario del municipio tinerfeño de Icod de los Vinos, Sebastián Socas, se halla en la actualidad fugado y en paradero desconocido desde el pasado 13 de noviembre. Ha dejado «en la calle» a unos 150 trabajadores que tenía a su cargo, según ha denunciado una representación de los afectados. De acuerdo con el testimonio de los propios obreros, el empresario dejó impagados el mes de octubre y lo que resta de noviembre, cantidad que se calcula en unos 400 millones de pesetas, según las nóminas. Al parecer, Sebastián Socas tenía contratadas obras con varias empresas de la construcción de Tenerife, en varios municipios isleños. Los obreros no han denunciado el hecho a la justicia.

BURGOS

Un muerto en un accidente de tráfico ocurrido en Villagonzalo–Pedernales

Burgos (DB).– Una persona resultó muerta ayer en un accidente de tráfico ocurrido en la carreterra Nacional 620, a la altura del término municipal de Villagonzalo–Pedernales al colisionar una furgoneta con otro vehículo articulado, según informó la Jefatura Provincial de Tráfico.

Según señalaron las mismas fuentes, el accidente se produjo a las 2.15 horas, cuando la furgoneta mixta «Renault Express», matrícula BU–3439–I, conducida por Angel Orencio Arcos Vivar, de 35 años de edad y que resultó muerto, chocó frontalmente contra el vehículo articulado tractocamión «Renault», matrícula LE–1051–M, conducido por Andrés Prieto González, de 38 años de edad y que resultó ileso.

A causa del accidente, y por intentar evitar la colisión con los vehículos implicados, el camión matrícula O–2311–I, conducido por Florencio Flórez Pastrana y que resultó ileso, se salió de la calzada y volcó.

Robos

Un desconocido irrumpió en la tarde de ayer en un establecimiento de la Avenida del Cid y, tras amenazar a la propietaria con un arma blanca, se apoderó de 18.000 pesetas que había en la caja registradora, según informó el Gobierno Civil de Burgos.

Posteriormente, este individuo se dio a la fuga a pie. Por otro lado, según informaron las mismas fuentes, en un domicilio de Briviesca, un individuo forzó la cerradura y penetró en el interior de la vivienda, momento en el que la propietaria de la misma, volvía a su casa.

Al ver las luces, no se atrevió a entrar, cerrando con llave la puerta del portal para que el ladrón no pudiera salir.

El citado individuo forzó la cerradura, huyendo posteriormente con un radiocasette que había sustraído, no dándole tiempo a robar más cosas.

Asimismo, en Mahamud, fueron sustraídas de una cuadra 14 pollos, 7 gallinas, 18 botellas de vino, todo ello valorado en unas 36.000 pesetas.

Detenciones

Los Grupos de Investigación de la Brigada de Seguridad Ciudadana detuvieron ayer por la tarde a C.P.H., de 21 años de edad y que cuenta con trece antecedentes, según informó el Gobierno Civil.

En el momento de su detención, le fueron ocupados accesorios de coche, de los que no pudo explicar satisfactoriamente su procedencia, y multitud de herramientas que presumiblemente son utilizadas para la comisión de delitos contra la propiedad. Por su parte, una patrulla del 091 detuvo a J.E.P.H., de 30 años de edad y que ya había sido detenido en otras dos ocasiones, al que se le ocuparon 28 gramos de hachís, presumiblemente destinados a la venta, según las mismas fuentes.

Otras denuncias

La Guardia Civil ha denunciado a una persona de Villalbilla de Burgos por quemar unas 400 cubiertas de camión y turismo, por infracción a la Ley y reglamento de protección de medio ambiente. Por otro lado, durante las últimas horas de ayer, se denunciaron robos en tres establecimientos de la capital y dos robos en el interior de vehículos. La Policía por su parte recuperó un coche que había sido sustraído días antes.

INTERNACIONAL

Al menos 26 personas perdieron la vida en Tailandia al estrellarse un avión

Bangkok (Upi).– Un avión con 36 personas a bordo se estrelló ayer en un bosque en la isla de Samui, situada en el golfo de Tailandia. Hasta el momento se han rescatado 26 cadáveres, informó la policía.

«El avión se precipitó a tierra en un bosque ubicado a unos 10 kilómetros del aeropuerto», explicó Charan Kuama, oficial de la comisaría principal de la isla de Samui, unos 480 kilómetros al sur de Bangkok.

«Los restos del avión quedaron esparcidos y no se ha informado de supervivientes», dijo Kuama en conversación telefónica.

En el avión, un Dash-8 con capacidad para 37 pasajeros que pertenecía a la compañía aérea privada Bagkok Aiways, viajaban 32 personas y cuatro tripulantes.

Hasta el momento se desconoce la nacionalidad de las víctimas, aunque Samui es una de las islas con un mayor índice de turismo extranjero.

Fuentes del aeropuerto de Don Muang, en Bangkok, desde donde despegó el aparato, estimaron en 29 los pasajeros extranjeros y tres tailandeses.

El accidente pudo estar provocado por las malas condiciones climatológicas. Se desencadenó una tormenta de agua cuando el avión efectuaba las operaciones de aproximación, después de las seis de la tarde, hora local. El aterrizaje estaba previsto para las 5:45. El aeropuerto de Samui carece de radar y de los instrumentos técnicos más avanzados.

Este es el peor accidente aéreo ocurrido en la zona desde el año pasado, cuando un avión de las líneas aéras vietnamitas se estrelló cerca de Bangkok a causa de una tormenta, ocasionando la muerte a 76 personas.

Un año antes, en otro accidente ocurrido en la isla de Phuket, murieron los 83 ocupantes de un avión.

M.C.D. 2018

PEUGEOT 405

AHORA MAS CERCA

HASTA 150.000 PTAS. DE AHORRO

Este mes, la Red de Concesionarios Peugeot Talbot le acerca aún más a su Peugeot 405.

Tráiganos su coche usado y, a cambio, disfrute su nuevo Peugeot con un ahorro, según modelo, desde 100.000 hasta 150.000 Ptas.

Infórmese en su Concesionario Peugeot Talbot. Ahora, su Peugeot 405, más cerca.

PEUGEOT 405
EXPRESION DE TALENTO.

HDM

ATENCION

Cuando el combustible sube, los Diesel Peugeot no tienen precio. Compruébelo.

PEUGEOT. LIDER EN DIESEL.

Red de Concesionarios
PEUGEOT TALBOT

Acción válida hasta fin de mes para vehículos en stock.

François Mitterrand pronunció un discurso en la clausura de la Conferencia. La segunda fotografía muestra a Bush en el momento de firmar la Carta de París. Foto Reuter.

Europa abrió en París un nuevo capítulo de su historia

París (Agencias).– Los 34 jefes de Estado y de Gobierno que han asistido a la Conferencia de Seguridad firmaron ayer en París una declaración que sienta las bases de una nueva era de relaciones de cooperación entre el Este y el Oeste y de la estructura de seguridad que se pretende crear en Europa, una vez superadas cuatro décadas de «guerra fría»".

«La era de confrontación y división de Europa ha concluido», afirma la Carta de París para una Nueva Europea, firmada al final de la «cumbre» de la Conferencia sobre Seguridad y Cooperación en Europa, que se ha celebrado desde el lunes pasado en la capital francesa.

El documento, de una extensión de 20 páginas, establece que la Conferencia de Seguridad y Cooperación en Europa (CSCE), que hasta ahora no tenía sede, cuente con un secretariado permanente en Praga, Checoslovaquia, un centro de prevención de conflictos en Viena, Austria y una oficina para elecciones libres, en Varsovia, Polonia.

Los líderes de la CSCE se reunirán cada dos años para consolidar la nueva cooperación pan-europea. La próxima «cumbre» se celebrará en 1992 Helsinki, donde tuvo lugar la última reunión de ese tipo, en 1975.

Además, los ministros de Exteriores se reunirán anualmente. En la CSCE participan todos los países europeos, salvo Albania e incluye además, a EE.UU. y Canadá.

La Carta de París para una nueva Europa, que se firmó alrededor de una gran mesa rectangular en el suntuoso centro de conferencias Kleber, cercano al Arco de Triunfo, está dividida en secciones correspondientes a la cooperación económica, los derechos humanos, la seguridad, el medio ambiente y la cultura.

El texto proclama que «nuestras relaciones se fundarán en el respeto y la cooperación» y afirma que «el nuestro es un tiempo de cumplir las esperanzas y expectativas que nuestros pueblos han acariciado durante décadas: compromiso permanente con la democracia basada en los derechos humanos y libertades fundamentales, prosperidad mediante la libertad económica y la justicia social y seguridad igualitaria para todos nuestros países».

Discurso de Mitterrand

En su discurso de clausura, el presidente francés, Francois Mitterrand, declaró que «el antiguo orden y las falsas certezas que lo sustentaban se han venido abajo.

Europa ha pagado un alto precio para aprender que no se puede jugar con las fronteras impúnemente».

La histórica «cumbre» se ha comparado con el Congreso de Viena de 1815, que remodeló las fronteras europeas después de la derrota de Napoleón.

El canciller alemán, Helmut Kohl, declaró que la «cumbre» de París había sido más armoniosa.

«Aquí, diez años antes del final de este siglo, hemos trazado un nuevo camino. Hemos negociado una Carta Magna de los derechos humanos y civiles», afirmó el canciller.

«La guerra fría ha terminado»

El presidente Bush señaló que «hemos cerrado un capítulo de la historia. La guerra fría ha terminado». François Mitterrand se refirió a los futuros retos que enfrenta el continente y dijo que «Europa no ha hecho la mayor parte del camino sólo para tropezar con obstáculos ocultos». «Todo debe pensarse una y otra vez. Ninguna institucion debe evadirse a este examen crítico, ni la Comunidad Europea, ni la Alianza Atlántica ni el Consejo de Europa», afirmó.

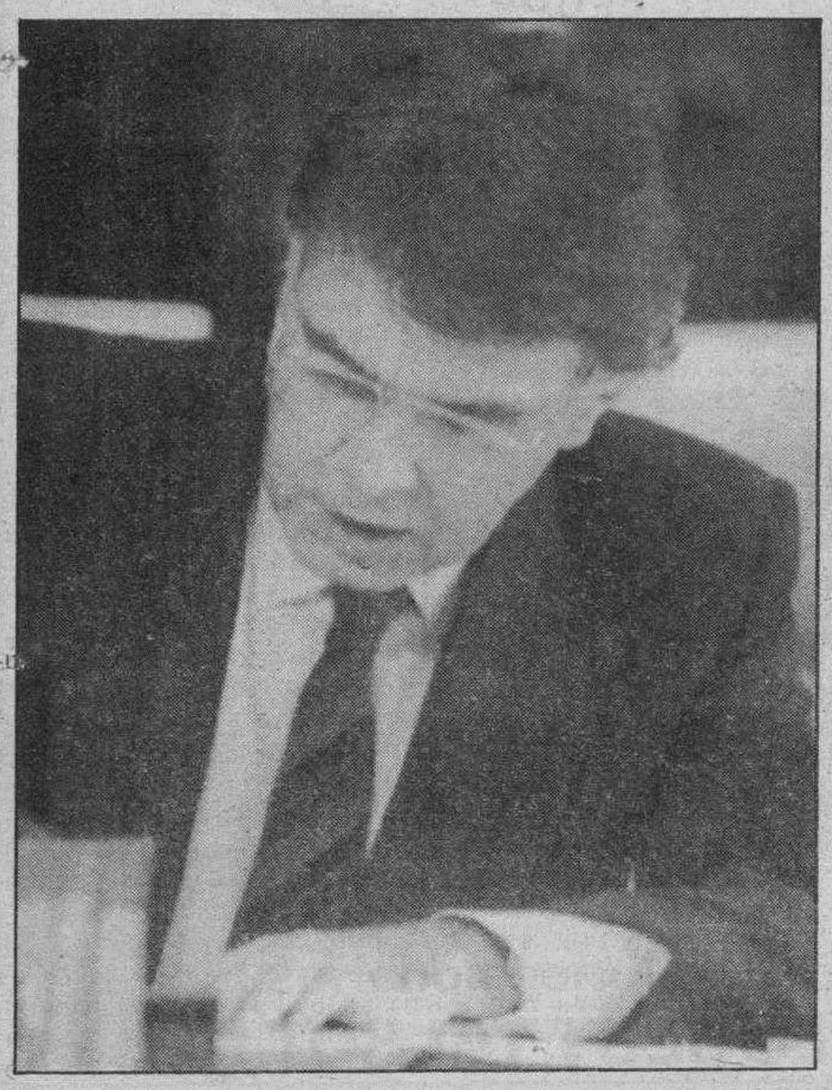

Felipe González, presidente del Gobierno. Efe.

Felipe González afirmó que Irak «no puede olvidar un posible uso de la fuerza»

París (Efe).– Felipe González dijo ayer en París que Irak no debe olvidar la posibilidad de que las Naciones Unidas pueda adoptar una nueva resolución que legitime el uso de la fuerza y añadió que «no se puede jugar al despropósito de pensar que no existen instrumentos para hacer cumplir las resoluciones, incluso por la vía de la fuerza».

Según el presidente del Gobierno, existe una «paradoja» en la que para encontrar una salida pacífica «hay que tomar absolutamente todas las medidas necesarias» incluso la adopción de esta nueva resolución. González confirmó que su visita al Reino Unido se realizará el próximo martes, con un retraso de un día por la situación «un poco especial» derivada de las diferencias internas del partido de Margaret Thatcher que ponen en duda su liderazgo.

El presidente del Gobierno aseguró que en esta visita abordará el contencioso de Gibraltar. Según González, se ha abusado del «razonamiento dirigido a Estados Unidos y Canadá en cuanto a la relación atlántica» ya que Europa tiene vínculos compartidos «con todo el continente latinoamericano».

Sobre las repercusiones del tratado de desarme firmado en París, Felipe González dijo que «la preocupación del Gobierno por disponer de un buen dispositivo de defensa no va a disminuir» y agregó que «estamos de acuerdo en cumplir los compromisos de este tratado.

El presidente del Gobierno reflexionó sobre si los acuerdos de desarme pusieran de manifiesto la fragilidad del sistema defensivo español y por lo tanto de una no exigencia de disminución de fuerzas.

Al referirse a la capacidad del sistema defensivo español, reconoció que la defensa no ha sido una prioridad en la política de de seguridad española.

El presidente del Gobierno destacó la reflexión que la Conferencia hizo de los nacionalisnos emergentes en el sentido de «prevenir estallidos desproporcionados» y agregó que las relaciones entre los distintos Estados serán las que garanticen la estabilidad de la nueva Europa. Para González, «Europa puede ser única si respeta la diversidad cultural que a veces no coincide con la diversidad de los Estados». A la pregunta de cual era su valoración global sobre la Carta de París, González contestó que ha triunfado el valor fundamental del respeto a la libertad de las personas, al acabarse los modelos totalizadores.

«Existen valores comunes que se comparten a lo largo y a lo ancho de 34 Estados y si hay una competición en el futuro será en el terreno de las ideas», dijo González. Para el presidente del Gobierno, hay que «empezar a construir un orden nuevo que se base en valores compartidos y no en valores contrapuestos y en un sistema aceptado por todos». El rechazo de la CSCE a que los ministros de Asuntos Exteriores de los países Bálticos asistieran fue calificado de «falso problema» por González ya que «no hubo ninguna hipótesis que pudiera convalidar una presencia que no fueran los 34 países signatarios del Acta de Helsinki».

M.C.D. 2018

La milicia cristiana libanesa aceptó abandonar Beirut

Beirut (Efe).– La milicia cristiana Fuerzas Libanesas (FL) aceptó ayer abandonar los distritos de Acharafieh y La Cuarentena, en el Este de Beirut, para ceder su lugar al Ejército libanés.

Las FL tomaron esta medida después de que el martes se reunieran representantes del Gobierno libanés y de esta formación cristiana, así como del Partido Falangista (Kataeb).

La milicia había rechazado retirarse de sus dominios en el Este de Beirut antes de obtener garantías sobre la composición de la tropa que será desplegada en sus áreas y la prohibición a las milicias prosirias de asentarse allí, como sucedió en la región del Metn tras la operación militar ejecutada el 13 de octubre para derrotar al general cristiano rebelde Michel Aun.

Las formaciones paramilitares habían recibido un ultimátum gubernamental para evacuar antes del día 19 de este mes el «Gran Beirut», zona administrativa de unos veinticinco kilómetros de radio en torno a la capital libanesa con un sólo municipio.

La participación siria en las negociaciones para aplicar el plan del «Gran Beirut» permitieron allanar los obstáculos. El acuerdo fue obtenido tras la reunión celebrada el lunes por los presidentes libanés, Elías Haraui, y sirio, Hafez el Asad. El jefe de Estado sirio ordenó al general Ghazi Kenan, jefe de los servicios de información de las tropas de Damasco en el Líbano, que ayude a la creación del «Gran Beirut». Por otra parte, ayer por la noche se produjo el intercambio de prisioneros entre las formaciones chiíes Amal, prosiria, y Hizbulah, proiraní.

Aumentan las presiones para que Margaret Thatcher retire su candidatura

Londres (Efe).– La primera ministra británica, Margaret Thatcher, mantuvo ayer conversaciones con diversos miembros de su partido, mientras aumentan las presiones para que no se presente a la segunda vuelta electoral para el liderazgo conservador, según informó la cadena británica de televisión, BBC.

Margaret Thatcher matuvo conversaciones con miembros del partido. Ap.

Según la British Broadcasting Corporation (BBC), ha disminuído el número de diputados conservadores dispuestos a darle su voto en la segunda vuelta electoral, el próximo día 27, y son cada vez más los diputados que preferirían que Thatcher no se presentara a las elecciones del martes.

Margaret Thatcher celebró en su residencia oficial una reunión a la que asistieron, entre otros, el vicepresidente del Partido Conservador, William Whitelaw, así como su presidente, Kenneth Baker.

Geoffrey Johnson Smith, vicepresidente del comité encargado de organizar las votaciones para la elección del líder del Partido Conservador, afirmó que «mis colegas desearían una mayor opción de candidatos».

La primera ministra británica Margaret Thatcher aseguró el martes en París que se presentará a la segunda vuelta electoral, aunque tiene de plazo hasta hoy para presentar oficialmente su candidatura, y su oponente, el ex ministro de Defensa Michael Heseltine, la presentó ya ayer por la mañana.

En declaraciones a la BBC, el ex viceprimer ministro, cuya dimisión el pasado día uno precipitó la actual crisis de los conservadores, dijo que Thatcher tiene posibilidades de recuperar la confianza de los diputados.

«Es una luchadora», señaló Howe al referirse a la primera ministra y agregó que si se mantiene firme en su postura de presentarse a la segunda vuelta electoral «es posible que gane».

Howe es uno de los nombres que se barajan como posibles candidatos a la segunda vuelta electoral, pero el ex viceprimer ministro no se ha pronunciado aún al respecto y se considera poco probable que presente su candidatura.

Heseltine asegura que puede ganar a Thatcher

El ex ministro de Defensa, Michael Heseltine, que presentó ayer su candidatura en la segunda vuelta de las elecciones al liderazgo del Partido Conservador, afirmó que tiene grandes posibilidades de desbancar a la primera ministra británica, Margaret Thatcher.

Heseltine señaló que le falta conseguir el apoyo de sólo 18 de los diputados que votaron ayer a Thatcher en la primer ronda para poder derrocarla en la nueva votación, que tendrá lugar el próximo martes.

De ganar, el ex ministro se convertiría en líder del Partido Conservador, y casi seguramente, en primer ministro también.

En la primera votación, Heseltine obtuvo el respaldo de sólo 152 de los 372 diputados conservadores, pero estos resultados le bastaron para negar a Thatcher la holgada mayoría que exigen las normas del Partido para conseguir la victoria en la ronda inicial.

En la segunda vuelta hace falta para ganar una mayoría absoluta, de 187 votos.

Thatcher obtuvo 204 votos en la primera ronda, con 16 abstenciones, pero Heseltine indicó que varios diputados que votaron a la primera ministra le han comunicado ahora su intención de cambiar de candidato en la segunda vuelta.

Fernández Ordóñez formalizará el fin de las sanciones de la CEE a China

Pekín (Efe).– El ministro español de Asuntos Exteriores, Francisco Fernández Ordónez, que llegará hoy, jueves, a Pekín, formalizará con su visita de tres días el levantamiento de las sanciones que la CEE impuso a China a raíz de los sucesos de Tiananmen en junio de 1989.

La visita de Fernández Ordóñez será así la primera a China de un ministro de Exteriores de la CE desde que el pasado 22 de octubre la Comunidad levantó aquellas sanciones impuestas precisamente bajo la presidencia española.

El Gobierno chino no ha ocultado su satisfacción por esta visita a la que conceden gran importancia, según fuentes diplomáticas, porque además del aspecto bilateral tiene a su juicio significación europea.

Salvo el secretario general del Partido Comunista Chino (PCCH), Jiang Zemin, que no se encuentra en Pekín, el ministro español será recibido por los principales líderes, el presidente, Yang Shangkun, y el primer ministrto, Li Peng.

Para China también es importante esta visita, que da en cierto modo el visto bueno de los países occidentales a la posición adoptada en las Naciones Unidas por el Gobierno de Pekín en lo que se refiere a la crisis provocada por la invasión iraquí de Kuwait.

China, como miembro permanente del consejo de seguridad de la ONU con derecho a veto, apoyó todas las resoluciones de condena de Irak que hasta el momento se han presentado, alineándose así con las tesis mayoritarias.

La actitud de China ante este conflicto, calificada por la CE de «responsable», fue la que motivó el levantamiento de las sanciones tras la represión sangrienta del movimivento en favor de la democracia de junio de 1989.

El ministro español se entrevistará en varias ocasiones con su colega chino, Qian Qichen, lo que será una gran oportunidad para conocer de primera mano sus impresiones tras el reciente viaje que efectuó a varios países del Golfo y su entrevista con el presidente iraquí.

Serra viajará a Nicaragua

El ministro de Defensa, Narcís Serra, saldrá el próximo viernes con dirección a Nicaragua y Honduras para visitar en los puestos fronterizos y centros de verificacion a los oficiales españoles destinados en las fuerzas de paz de la ONU en Centroamérica (ONUCA).

La primera jornada oficial del ministro comenzará en Managua el sabado 24 con la entrevista que Narcis Serra mantendrá con la presidenta nicaraguense, Violeta Chamorro, y el jefe de las Fuerzas Armadas, general Humberto Ortega.

Serra se encontrará también con trece oficiales españoles destinados en ONUCA que están al mando del coronel Maldonado.

Los ataques del FMLN ponen en peligro la paz en El Salvador

San Salvador (Efe).– El presidente salvadoreño, Alfredo Cristiani, afirmó ayer que el recrudecimiento de las acciones de la guerrilla, que provocó más de un centenar de bajas entre militares, rebeldes y civiles, pone en peligro las negociaciones de paz. Por su parte, las Naciones Unidas han mostrado su preocupación por el recrudecimiento del conflicto armado.

Cristiani calificó como «una ofensiva injustificada» la nueva campaña del Frente Farabundo Martí para la Liberación Nacional (FMLN), ya que «la más afectada es la población civil» y que se produjo en momentos en que se desarrolla un proceso de negociaciones con la mediación de la ONU.

Cristiani subrayó que «lamentablemente estas acciones de violencia lo único que hacen es poner en peligro ese proceso de paz porque la violencia no puede más que generar violencia y no permiten que se den condiciones necesarias como racionalidad, flexibilidad para llegar a acuerdos que concluyan este inútil derramamiento de sangre». Por su parte, el ministro de Defensa, coronel René Emilio Ponce, detalló que durante los combates murieron doce miembros del Ejército, diez guerrilleros y tres civiles, mientras que resultaron heridos 66 soldados, un número indeterminado de rebeldes y medio centenar de civiles. Ponce dijo que los choques armados se produjeron en los departamentos de San Salvador, Chalatenango, Morazán, Usulután y La Paz, en las zonas central, norte y oriental del país. «Tal como lo había anunciado la Fuerza Armada, el FMLN preparaba una ofensiva y la materializó hoy (por ayer) demostrando que en sus filas existe una gran división y que ha triunfado la tesis guerrerista», aseguró el ministro.

El FMLN destruyó un avión de observación O-2, cuatro avionetas que se utilizan en trabajos agrícolas, una repetidora de radio, dos ambulancias de la Cruz Roja Internacional y causó daños a la fachada de un hospital durante los ataques enmarcados en la campaña denominada «castigo a la fuerza armada antidemocrática». El ministro de Defensa advirtió que la Fuerza Armada «no permitirá que el FMLN trate de tomar el poder político mediante la violencia» y no descartó nuevas acciones «que van a causar mayor sufrimiento y daño al pueblo».

Preocupación de la ONU

Las Naciones Unidas manifestaron ayer preocupación por el recrudecimiento de la guerra en El Salvador e instó al Ejército y la guerrilla a guardar «moderación" para no entorpecer el proceso de diálogo.

Ricardo Vigil, miembro de la Organización de las Naciones Unidas para Centroamérica (ONUCA), en San Salvador, dio a conocer un comunicado enviado a la capital por el secretario general de la ONU, Javier Pérez de Cuéllar, expresando su confianza porque las partes en conflicto mantengan la voluntad política de continuar el proceso de negociaciones en busca de la paz. La ONU reconoció que el Gobierno salvadoreño y la guerrilla no han suscrito compromisos para el alto el fuego, pero el FMLN «ofreció abstenerse de llevar a cabo ciertas categorías de acciones para fortalecer la confianza en su voluntad política».

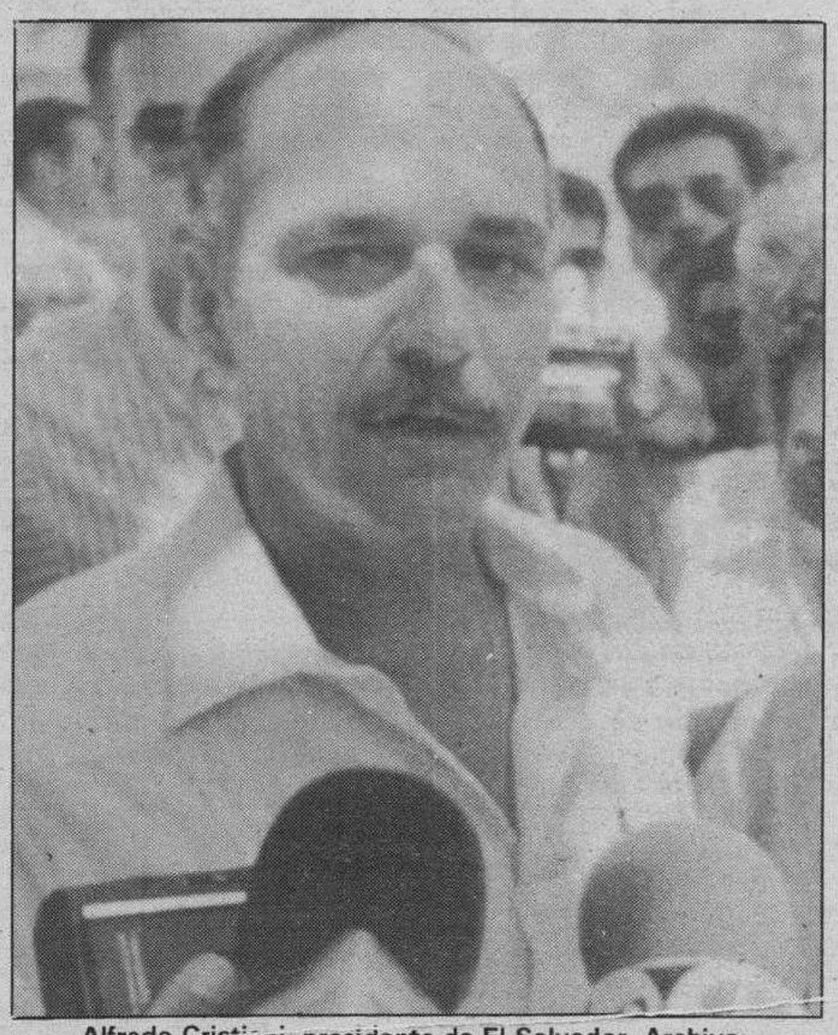

Alfredo Cristiani, presidente de El Salvador. Archivo.

M.C.D. 2018

CRISIS EN EL GOLFO

El presidente de EE.UU. pasará parte del día de Acción de Gracias con las tropas de su país. Ap.

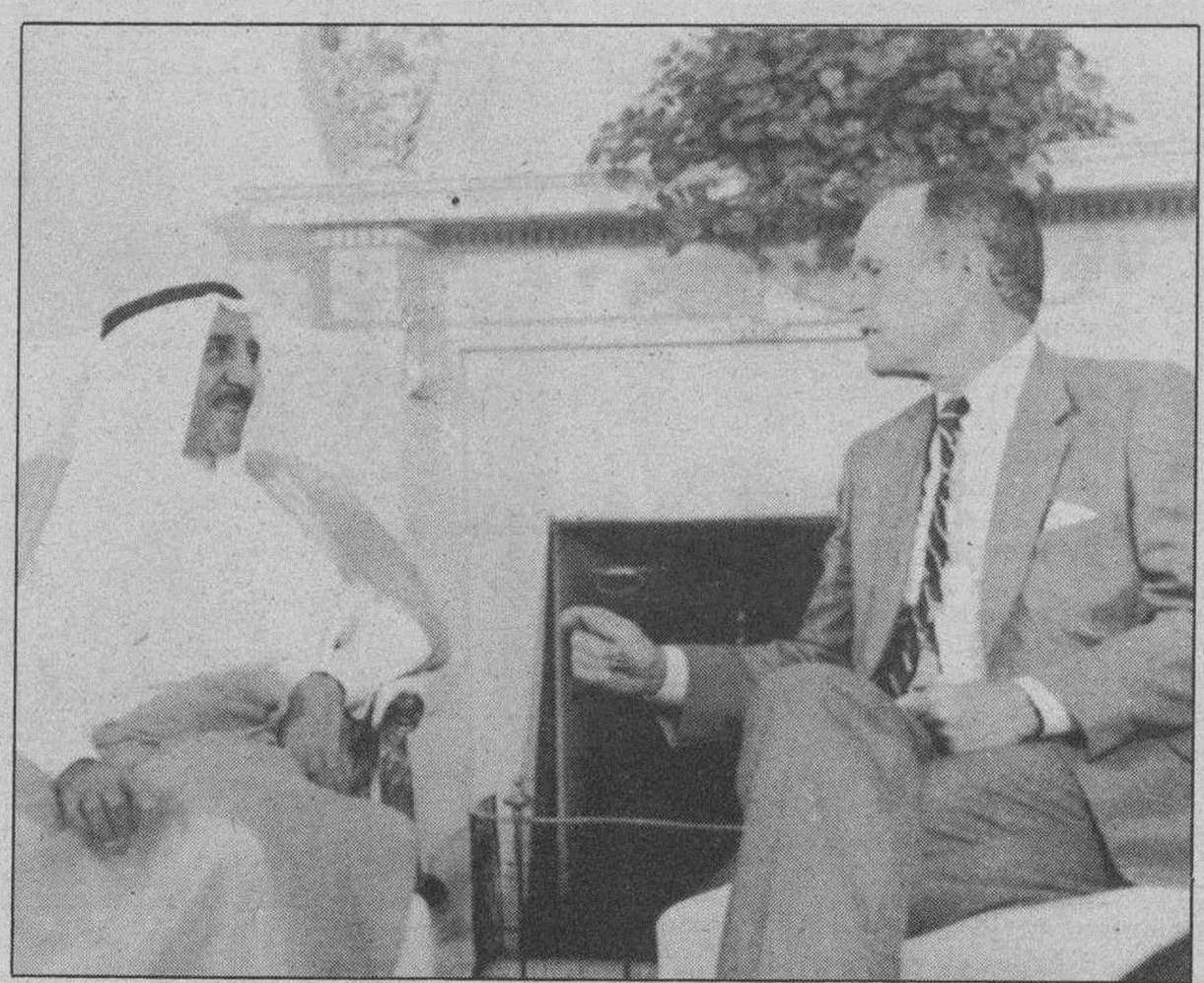

George Bush llegó ayer por la tarde a la ciudad de Yeda, en Arabia Saudí, donde se entrevistará con el Rey Fahd. Ap.

Bush llegó a Arabia Saudí para tratar el futuro de las tropas norteamericanas destacadas en la zona

Riad (Efe).– El presidente de Estados Unidos, George Bush, llegó ayer por la tarde a Yeda (Arabia Saudí) para tratar con el rey Fahd sobre la evolución de la crisis del Golfo Pérsico y el futuro de las fuerzas norteamericanas en territorio saudí, según comentaristas políticos. Los dos gobernantes analizarán el resultado de las iniciativas para encontrar una solución pacífica.

Sin embargo, las mismas fuentes añadieron que el mundo vive una carrera maratoniana en dirección a la solución militar ya que Irak no acepta retirarse inmediatamente de Kuwait.

Aunque el programa de la visita de Bush no especifica si se entrevistará también con el emir de Kuwait, jeque Al Sabah, quien se encuentra con todo su Gobierno exiliado en la ciudad saudí de Taif, es muy probable que ese encuentro se hubiese producido durante la cena que ayer por la noche ofreció el rey Fahd al presidente de EE.UU.

Hoy jueves, Bush y sus acompañantes se trasladarán a la base saudí de Dahran, donde se encuentra el Estado Mayor de la fuerza norteamericana, y pasará siete horas del Día de Acción de Gracias con las tropas estadounidenses allí estacionadas.

Fuentes saudíes afirman que Riad, al igual que Washington, desea una salida pacífica a la crisis del Golfo, pero creen que Irak está cerrando las puertas a esa posibilidad cada vez más.

El rey Fahd quiere, y así se lo expresará a Bush, la retirada inmediata de Irak de Kuwait, la vuelta del emir y su Gobierno, así como la retirada de las tropas iraquíes de las fronteras con Arabia Saudí y una garantía de Bagdad de no repetir su agresión, de acuerdo con dichas fuentes.

La visita de Bush es considerada en Arabia Saudí como un apoyo moral y una confirmación de la amistad entre los dos países, aunque la monarquía saudí solicita en nombre de los árabes una solución del conflicto palestino.

Las relaciones entre Arabia Saudí y EE.UU. son excelentes, aunque han sufrido altibajos debido a la cuestión palestina, la crisis del Líbano, la agresión israelí a los países árabes y sobre todo, el comportamiento de Israel en los territorios ocupados, según fuentes saudíes.

Después de la invasión de Kuwait por Irak, el 2 de agosto pasado, Estados Unidos respondió inmediatamente a la petición de ayuda de Arabia Saudí para proteger el reino de una probable agresión iraquí.

Mientras el presidente de EEUU, George Bush, intenta obtener el respaldo internacional para una resolución de la ONU sobre un eventual uso de la fuerza contra Irak, varios legisladores cuestionan su autoridad respecto a la posibilidad de ordenar un ataque sin aprobación del Congreso.

Con el fin de prohibir a Bush ordenar una ofensiva militar en el Golfo Pérsico sin el consentimiento del Congreso, un grupo de 45 legisladores demócratas presentó el lunes una demanda judicial ante un juzgado federal para que se reafirme la necesidad de la aprobación parlamentaria. Los congresistas se basan en el Artículo 1, párrafo 8, de la Constitución norteamericana que confiere al Congreso la autoridad de declarar la guerra. Los legisladores pidieron que se celebre en los próximos días una audiencia sobre el caso, del que fue encargado el juez Harold Greene.

Fuentes del Congreso, indicaron que el comité de Asuntos Militares del Senado tiene previsto celebrar la semana próxima una audiencia a la que ha sido invitado el secretario estadounidense de Defensa, Richard Cheney, para responder a las preguntas de los legisladores sobre la política del Gobierno respecto al Golfo.

El Pentágono duda de la eficacia del nuevo despliegue militar iraquí

Washington (Upi).– La decisión iraquí de enviar otros 250.000 soldados a Kuwait no significa que automáticamente Estados Unidos deba desplegar más tropas en la zona, según informó un portavoz del Pentágono.

Por el momento, señaló el portavoz, no hay pruebas de que Sadam Husein haya comenzado a movilizar más fuerzas en dirección al emirato ocupado, donde ya se encuentran, dentro y alrededor, más de 430.000 soldados iraquíes y 3.500 carros de combate.

«Si van a hacerlo, bien puede llevar mucho tiempo. Puede llevarles más de un mes», declaró Williams. «Tal como dijo el general (Colin) Williams esta mañana (por ayer), las tropas adicionales de las que están hablando probablemente serán menos capaces que las tropas que ya están desplegadas allí ahora».

En opinión del Pentágono, los refuerzos anunciados por Sadam no conducen necesariamente a incrementar su capacidad de combate en Kuwait. «Esas fuerzas probablemente no estarán tan bien entrenadas o bien equipadas como las que están allí ahora», dijo Williams.

Algunas autoridades militares han sugerido que el envío de más tropas iraquíes a Kuwait puede aumentar la vulnerabilidad del ejército iraquí, en particular, por el esfuerzo que ello supondrá en el terreno del aprovisionamiento.

A la pregunta de si serán necesarias más fuerzas norteamericanas para contrarrestar el nuevo despliegue iraquí, Williams dijo que «ese es un cálculo imposible de hacer ahora. Es muy posible que no necesitemos enviar más. Depende a quienes envíen. Sólo la suma de números no da necesariamente a Irak una mayor fuerza de combate».

Gorbachov pidió una reunión del Consejo de Seguridad

París (Upi).– El presidente soviético, Mijail Gorbachov, pidió ayer «sin más demora» una reunión del Consejo de Seguridad de la ONU sobre la crisis del Golfo Pérsico, aunque no detalló el tipo de acción a adoptar en dicha reunión. Gorbachov añadió que «nuestra actitud tiene que ser firme y determinante».

«Es necesario que el Consejo de Seguridad se reúna, sin más demora, para analizar la situación y adoptar una decisión», dijo Gorbachov al término de la cumbre de la Conferencia de Seguridad y Cooperación Europea. Gorbachov efectuó estas declaraciones durante una breve comparencia ante los periodistas, a la salida de la última sesión plenaria de la «cumbre». Se desconoce si la Unión Soviética y Estados Unidos, ambos miembros permanentes del Consejo de Seguridad de la ONU, han acordado que éste emita una nueva resolución en la que se autorice el uso de la fuerza para obligar a Irak a retirarse de Kuwait. El presidente norteamericano, George Bush, quien el lunes cenó en privado con Gorbachov, declaró hoy que su país «está con la Unión Soviética».

Delegación parlamentaria belga

Por otro lado, una delegación belga de siete parlamentarios viajó ayer hacia Bagdad con el propósito de obtener la liberación de los 32 compatriotas que todavía permanecen retenidos en Irak.

Poco antes de que el grupo partiera, el senador nacionalista flamenco Hans De Belder recalcó el carácter exclusivamente «humanitario» del viaje, aunque no descartó contactos al más alto nivel con personalidades iraquíes.

«No hemos recibido ningún mandato para llevar a cabo negociaciones políticas», declaró a la prensa, en presencia del embajador de Irak en Bélgica, que acudió a despedir a los miembros de la delegación.

El presidente de la Unión Soviética, Mijail Gorbachov, habló de la crisis del Golfo en París al término de la CSCE. Ap.

M.C.D. 2018

Francia no descarta la guerra. En la foto de archivo, maniobras de un tanque francés en el desierto.

Francia dispuesta a la guerra contra Irak,tras discutir la decisión en la ONU

París (Colpisa, Fernando Iturribarría).- Francois Mitterrand afirmó ayer que Francia está dispuesta a tomar parte en una discusión preparatoria sobre el texto de una resolución de las Naciones Unidas que autorice el uso de la fuerza contra Irak. Aventuró que la resolución estará votada antes del 15 de diciembre.

El presidente francés puntualizó que ello no presupone que su país intervenga automáticamente en la eventual guerra, ya que la decisión de participar en el conflicto dependerá del texto de la resolución. De todas formas, París no alberga la intención de obstruir el proceso de discusión del texto ya que Mitterrand aventuró que la resolución estará votada antes del 15 de diciembre.

En una rueda de prensa celebrada en el palacio del Elíseo, Mitterrand desveló el meollo de la conversación que mantuvo en ese mismo lugar el domingo por la noche durante su cena con el presidente americano, George Bush. Este le preguntó si Francia consideraba necesario votar una nueva resolución para recurrir a la fuerza contra Irak y su anfitrión le respondió que sí. «Francia está dispuesta a tomar parte en una discusión a fin de establecer un texto de resolución presentado al Consejo de Seguridad y que comporte eventualmente el recurso a la fuerza. Por tanto, es preciso que nuestros ministros de Asuntos Exteriores y diplomáticos comiencen a discutir de un texto», declaró el jefe del Estado francés.

Mitterrand puntualizó que no habrá «automatismo» en la decisión gala de participar en la eventual guerra y que ésta se adoptará «en función del texto que sea adoptado».

El presidente francés llegó más lejos al pronosticar que la nueva resolución estaría votada en la primera quincena de diciembre. «Debería ser adoptada en las tres semanas que vienen», vaticinó en condicional. En un tono pesimista, inmerso en la lógica de guerra, Mitterrand advirtió que «Sadam Husein debe comprender que, a medida que el tiempo pasa, si no hay progresos reales, el peligro se incrementa». La contundencia del lenguaje empleado hace pensar que, si las hostilidades se deciden en el marco de la ONU, Francia está dispuesta a entrar en guerra.

Los defensores del caso Juan Guerra se quejan de la garantía procesal

Sevilla (Efe).- El letrado Ramón Echeveste dijo ayer en Sevilla que «no se ha respetado la garantía procesal» en las diligencias practicadas para tomar declaración a las 600 personas que se entrevistaron con Juan Guerra en la Delegación del Gobierno en Andalucía.

Echeveste, portavoz de los defensores de los catorce inculpados en el caso Juan Guerra, manifestó en rueda de prensa que estas diligencias se han practicado en ausencia de ambas partes, acusadores y defensores, quienes deben intervenir en todas las diligencias procesales realizadas en el caso.

Por este motivo, dijo, «esperamos que vuelva a introducirse la luz en el procedimiento y se repitan las actuaciones con la presencia de las partes o bien se anulen las que se han realizado hasta ahora».

Estas diligencias se han concretado en la toma de declaración, en dependencias policiales, a las 600 personas que visitaron la delegación del Gobierno durante los siete años en que Juan Guerra ocupó un despacho oficial en este edificio, y los 178 policías que prestaron servicio en este lugar.

Agregó que existen otras irregularidades como que «el jefe de policía judicial realice un informe sobre las declaraciones y valore las pruebas efectuadas, llegando con ello a una conclusión»'.

El letrado señaló que la defensa ha recibido quejas de algunas de las personas que han prestado declaración y que les han transmitido «la opacidad en que se producen y que posibilita las agresiones a los derechos de las personas».

Ramón Echeveste añadió que «después de ocho o nueve meses, no sabemos en que situación se encuentra el caso, ya que no sabemos si se trata de un sumario, que puede declararse secreto».

El Senado aprobó ayer el proyecto de Ley del Medicamento

Madrid (Efe).– El proyecto de ley del Medicamento quedó aprobado a última hora de la tarde de ayer por el pleno del Senado, tras la aceptación de más de 100 enmiendas introducidas en su paso por la Cámara alta.

En el Pleno se introdujo una enmienda transacional del grupo mixto, aceptada por todos los demás grupos, que establece que la pertenencia a la Comisión Nacional de Evaluación de Medicamentos será incompatible con cualquier clase de intereses derivados de la fabricación y venta de estos productos sanitarios.

Todos los grupos aprobaron también otra enmienda de los nacionalistas vascos por la cual «el nombre de marca registrada o denominación genérica en su caso, se imprimirá en el embalaje o en su defecto en el envase, en braile».

Se introdujo en el texto una corrección técnica por la cual «se presume, salvo prueba en contrario, que los daños que afecten a la salud de la persona sujeta al ensayo durante la realización del mismo y en el año siguiente a su terminación, se han producido como consecuencia del ensayo».

Sin embargo, una vez concluido el año, el sujeto del ensayo está obligado a probar el daño y nexo entre el ensayo y el daño producido.

El artículo 94 del proyecto de ley también fue modificado con el acuerdo de todos los grupos para recoger los criterios generales que habrán de tenerse en cuenta en el momento de autorizar y registrar una especialidad farmacéutica para su inclusión o exclusión de la Seguridad Social con cargo a los fondos estatales de la Sanidad.

La decisión de excluir a un medicamento de esta financiación se hará teniendo en cuenta el precio de los similares existentes en el mercado y las orientaciones del Consejo Interterritorial de Salud.

A este respecto, el Gobierno revisará periódicamente y actualizará la relación de los medicamentos y productos sanitarios incluidos en la prestación farmacéutica de la Seguridad Social.

El grupo mixto presentó una enmienda aprobada por los socialistas, CDS y CIU para la sustitución de una especialidad farmacéutica de marca convencional por otra genérica de igual composición, cuando, de conformidad con el interesado, el farmacéutico no disponga de la recetada.

Todos los grupos apoyaron una enmienda por la que se autoriza, por razones de emergencia o lejanía de la oficina de farmacia u otras circunstancias especiales, la creación de botiquines.

Avila será la sede del congreso regional de los socialistas

Madrid (Efe).- La Comisión Ejecutiva Federal del PSOE, en la primera reunión celebrada tras el 32 Congreso, analizó ayer las fechas de todos los congresos regionales del partido, a excepción de Cataluña, que lo celebró anteriormente.

El proceso para elegir los respectivos órganos de dirección se desarrollará desde finales de este mes hasta marzo de 1991, de acuerdo con las fechas fijadas por cada una de las federaciones de nacionalidad o región del PSOE.

Según un comunicado de la Ejecutiva socialista, fijando el calendario para la celebración de los congresos regionales, el correspondiente a la comunidad autónoma de Castilla y León, se celebrará en la ciudad de Avila los días 15 y 16 de diciembre.

La reunión de la nueva Ejecutiva socialista fue presidida por Felipe González.

Convenio España-EE.UU. de doble imposición

Washington (Efe).- El tratado hispano-estadounidense para evitar la doble imposición fiscal entrará en vigor el próximo 1 de enero, tras celebrarse ayer en Washington el acto de intercambio del instrumento de ratificación, informaron fuentes españolas.

El texto del convenio fue firmado oficialmente en Madrid el 22 de febrero pasado.

El tratado rebajará del 25 al 10 por ciento los impuestos sobre los dividendos pagados por una sociedad residente de uno de los Estados contratantes a la sociedad matriz en el otro, si ésta posee, al menos, el 25 por ciento de las acciones con derecho de voto de aquélla, y a un 15 por ciento en otros casos.

Asimismo, el convenio permite a cada uno de los dos países, según su artículo 13 gravar las ganancias derivadas de la enajenación de acciones, participaciones y otros derechos de una sociedad enclavada en uno de ellos, siempre que el vendedor, residente del otro país contratante, posea al menos el 25 por ciento del capital.

Esta cláusula, según fuentes norteamericanas, significa «una concesión a España, que equipara la venta de acciones por un accionista importante a la venta de otros activos de una compañía» a diferencia de EEUU, que permite gravar las ganancias derivadas de la venta de activos, pero no de participaciones.

Los impuestos sobre el uso de derechos de autor de obras literarias, teatrales, musicales o artísticas cuando el beneficiario efectivo es un residente del otro Estado contratante se limitará a un 5 por ciento, y a un 8 por ciento si se trata de obras científicas, películas, cintas y otros medios de transmisión o reproducción de la imagen o el sonido.

El contenido del tratado fue apoyado por el «National Foreign Trade Council», asociación de 500 empresas industriales, comerciales, financieras y de servicios de EEUU, que hubiera preferido, como dijo su portavoz, una retención fiscal sobre intereses, dividendos y derechos de autor algo más bajos.

Pese a todo, en opinión de esa asociación, «la aprobación del tratado con España es particularmente importante porque reducirá sustancialmente los costos fiscales de hacer negocios allí para una serie de multinacionales estadounidenses que tienen ya una significativa presencia en aquel país», a la vez que contribuirá a aumentar el flujo comercial y de inversiones.

Por su parte, la Cámara de Comercio de Estados Unidos apoyó la ratificación del tratado, aunque criticó la presunta concesión a España en el campo de la imposición de las ganancias derivadas de la venta de acciones, ya que se aparta del modelo norteamericano y de lo que estipula el tratado de la Organización para la Cooperación y el Desarrollo Económico (OCDE).

M.C.D. 2018

†

EL SEÑOR

Don Benito Baños Tejada

Falleció en el día de ayer, a los 71 años de edad, después de recibir los Santos Sacramentos y la Bendición de Su Santidad.

Q. E. P. D.

Su apenada esposa: Doña Crescencia Baños Ortiz; hijo: José-Luis; hija política: Teodora Martín; nietos: José-Luis, Rocío, Ana-María, María del Mar y Jesús; hermanos políticos, sobrinos, primos y demás familia.

Ruegan una oración por el eterno descanso de su alma. Las honras fúnebres y funeral se celebrarán hoy, jueves, a las 4,30, en la iglesia parroquial de Pinilla Trasmonte, efectuándose acto seguido la conducción del finado al cementerio de dicha localidad.

Vivía: C/. Santa Casilda, número 31. Aranda de Duero.

Burgos, 22 de Noviembre de 1990.

Funeraria «San José»

LAS ESQUELAS

se reciben hasta las doce de la noche en calle San Pedro de Cardeña, 34

Diario de Burgos

Aparatoso accidente.-Poco después de las 9 de la noche de ayer, en la carretera Burgos-Santander, inemdiaciones del pueblo de Ubierna, se estrellaron frontalmente dos coches «todo terreno», resultando herido grave uno de los conductores y leve el otro. Los vehículos implicados son un «Aro» matrícula VA-5929-P y un «Suzuki», BU-4384-J. A la hora de cerrar, las habituales fuentes informativas no pudieron facilitarnos la identidad de los conductores.-Foto L. Matías.

†

EL SEÑOR

Don Angel-Orencio Arcos Vivar

Falleció en el día de ayer, a los 35 años de edad, (víctima de accidente), después de recibir los Santos Sacramentos y la Bendición de Su Santidad.

Q. E. P. D.

Sus apenados padres: Don Angel y doña Sofía; hermanos: Félix, Asunción, Teodora, Lourdes, Teresa y Juan Carlos; hermanos políticos, tíos, sobrinos, primos y demás familia.

Ruegan una oración por el eterno descanso de su alma

Las honras fúnebres y funeral se celebrarán hoy, jueves, a las 4, en la iglesia parroquial de Frandovínez, efectuándose acto seguido la conducción del finado al cementerio de dicha localidad.

Vivía: Frandovínez.

Capilla ardiente: Capillas de Funeraria «San José».

Burgos, 22 de Noviembre de 1990.

†

EL SEÑOR

Don Valentín Villalaín Fernández

Falleció en el día de ayer, a los 62 años de edad, (víctima de accidente), después de recibir los Santos Sacramentos y la Bendición de Su Santidad.

Q. E. P. D.

Sus apenados hermanos: Esmeraldo, Isidoro, Adoración, Petra, José Luis, Purificación y Andrés Avelino; hermanos políticos, sobrinos, primos y demás familia.

Ruegan una oración por el eterno descanso de su alma. Las honras fúnebres y funeral se celebrarán hoy, jueves, a las 10,30, en la iglesia parroquial de La Sagrada Familia, efectuándose acto seguido la conducción del finado al cementerio de San José.

Vivía: Mata.

Capilla ardiente: Capillas de Funeraria «San José».

Burgos, 22 de Noviembre de 1990.

†

EL SEÑOR

Don Angel-Orencio Arcos Vivar

Falleció en el día de ayer, a los 35 años de edad, (víctima de accidente), después de recibir los Santos Sacramentos y la Bendición de Su Santidad.

Q. E. P. D.

Los jóvenes de Frandovinez te recuerdan.

Ruegan una oración por el eterno descanso de su alma

Las honras fúnebres y funeral se celebrarán hoy, jueves, a las 4, en la iglesia parroquial de Frandovínez, efectuándose acto seguido la conducción del finado al cementerio de dicha localidad.

Vivía: Frandovínez.

Capilla ardiente: Capillas de Funeraria «San José».

Burgos, 22 de Noviembre de 1990.

†

EL SEÑOR

Don Angel-Orencio Arcos Vivar

Falleció en el día de ayer, en accidente de tráfico, a los 35 años de edad.

Q. E. P. D.

Era una bellísima persona. La Empresa Estación de Servicio «CABIA» y sus compañeros de trabajo.

Ruegan una oración por su alma y la asistencia al entierro y funeral, que se celebrarán hoy, jueves, a las cuatro de la tarde, en la iglesia de Frandovínez.

Burgos, 22 de noviembre de 1990

EL NIÑO

Alejandro Lara Fernández

Subió al Cielo en el día de ayer, a los 23 días de edad.

Q. E. G. E.

Sus apenados padres, don Asterio Lara y doña Raquel Fernández; abuelos paternos, don Martín Lara y doña Consuelo Nebreda; maternos, don José Fernández y doña Marina Pinedo; hermanos, Elena y Alvaro; tíos, Aurelio Fernández y María Teresa Menayo; primos, Beatriz, David e Iván y demás familia.

El entierro y funeral se celebrarán hoy, jueves, a las 4,30, en la iglesia parroquial de San Cosme y San Damián; efectuándose acto seguido la conducción del cadáver al cementerio de San José.

Vivía: Ctra. Nacional N. 1, Km. 233. Hotel Area Castil.

Capilla ardiente: Capillas de Funeraria San José.

Burgos, 22 de Noviembre de 1990.

EL NIÑO

Alejandro Lara Fernández

Subió al Cielo en el día de ayer, a los 23 días de edad.

Q. E. G. E.

La Dirección y empleados de Area Castil

Ruegan una oración por su alma y la asistencia al entierro y funeral que se celebrarán hoy, jueves, a las 4,30, en la iglesia parroquial de San Cosme y San Damián; efectuándose acto seguido la conducción del cadáver al cementerio de San José.

Vivía: Ctra. Nacional N. 1, Km. 233. Hotel Area Castil.

Capilla ardiente: Capillas de Funeraria San José.

Burgos, 22 de Noviembre de 1990.

M.C.D. 2018

REAL BURGOS, 3 – CEUTA, 1

Balint, con sus tres goles, «noqueó» a los norteafricanos y dio el pase a su equipo

Burgos (Xabier Garmendia).– El Real Burgos venció al Ceuta por tres goles a uno en el encuentro jugado anoche en «El Plantío», con lo que el cuadro castellano consiguió el pase para la siguiente eliminatoria de la Copa del Rey. En el descanso el marcador señalaba uno a cero. El delantero rumano Gavril Balint fue el autor de los tres tantos del equipo local.

Barbaric acosado por los ceutíes. Foto Angel Ayala

El Real Burgos dejó en el camino a la Agrupación Deportiva Ceuta al vencerle por tres goles a uno.

Ayer, la formación que alineó Díaz Novoa presentaba varias novedades respecto a la que hace quince días perdió en Ceuta por dos goles a uno. Así, hombres como Ribera o los tres extranjeros del equipo jugaron desde el inicio; otros, como Ayúcar y Edu lo hicieron durante unos minutos.

Empezó el Real Burgos con cierta confusión de ideas, aunque ya en el primer cuarto de hora dio muestras de su superioridad, al crear dos ocasiones de peligro. La más clara se produjo en el minuto catorce, cuando Alejandro centra y Joseba Aguirre envía el balón muy por encima de la portería ceutí. El centrocampista volvería a estar desacertado en el remate a lo largo del encuentro, aunque un disparo suyo en el minuto veinte sería sacado bajo los palos por un defensa visitante.

El Real Burgos continuó presionando y volvió a poner cerco a la portería defendida por Pedro Muñoz. En el minuto treinta y cinco, Balint bombea el esférico sobre el portero, perdiéndose por encima del larguero. Un minuto antes, el árbitro –desafortunado toda la noche– no castigó con la pena máxima al Ceuta una clara falta dentro del área a Alejandro.

Tantas veces fue el cántaro a la fuente que, a falta de cinco minutos para el descanso, Balint –especialmente peligroso durante la primera parte– consigue el primer gol al transformar un penalty hecho a Joseba Aguirre, con lo que la eliminatoria estaba igualada.

Tres minutos después se volvió a pedir el máximo castigo por una falta a Juric dentro del área ceutí que el colegiado no señaló.

En la segunda mitad, el equipo local salió dispuesto a sentenciar el partido, y el Ceuta adelantó sus líneas. Aunque debido al ímpetu local hubo de volver a cerrarse en torno a su guardameta.

Los hombres de Novoa disfrutaron de nuevas ocasiones para marcar, como la que Peña dispuso en el minuto cincuenta y tres, en que el balón es frenado en primera instancia por los pies de Pedro Muñoz y posteriormente despejado por la defensa.

Pero en el minuto cincuenta y nueve un pase en profundidad de Villena a Balint, es aprovechado por el rumano para cruzar el cuero y conseguir de este modo el segundo gol. A los tres minutos de este tanto, Andrés aprovecha un despeje de córner de Bastón para disparar desde el medio campo burgalés y perforar la portería local, era el 2–1, y las espadas en alto.

Posteriormente, en el minuto sesenta y nueve, Peña es objeto de penalty, que lanza Balint y lo convierte en el tercer y definitivo gol.

El Real Burgos seguiría presionando, en especial, por mediación de Juric, pero a veces el balcáncio careció de apoyo.

Los jugadores locales demostraron que son ellos los que meten y evitan los goles. Desde las gradas simplemente se goza o se sufre por el juego y el resultado. Y se comenta... Ayer, el centro de los comentarios fue Sánchez Calvo, que estuvo mal, y expulsó a Tocornal, que el próximo domingo no podrá jugar.

Ficha técnica

REAL BURGOS: Bastón, Alejandro, Ribera, Villena, Tocornal, Txelis, Joseba Aguirre, Barbaric, Peña (Ayúcar, min. 70), Juric y Balint (Edu, min. 83).

A.D. CEUTA: Pedro Muñoz, Juanma, Angelo, Aparicio (Valenica, min. 78), Basilio, Ocenda, Puskas, Crespi, Antoñito (Climet, min. 70), Antelo y Andrés.

Arbitro: Sánchez Calvo, del Colegio Madrileño. Mal. Añadió excesivo tiempo de descuento, pitando el final a los noventa y ocho minutos del inicio. Amonestó a Alejandro, Ribera, Ocenda, Pedro Muñoz, Basilio, András y Climet. Expulsó a Tocornal en el minuto setenta y siete por agresión a Climet cerca de la línea divisoria del campo, cuando el juego se desarrollaba lejos de dicha zona.

Goles: 1–0, min. 40: Centro de Balint a Joseba Aguirre, éste es objeto de penalty. Lanza Balint por el centro y a media altura.

2–0, min. 59: Pase de Villena a Balint. El rumano se escora hacia la izquierda de la portería ceutí y cruzando el balón lo envía al fondo de las redes.

2–1, min. 62: Andrés recoge el balón rechazado por el guardameta local y desde los veinticinco metros de la portería burgalesa bate a Bastón, que estaba adelantado.

3–1, min. 69: Agarrón a Peña dentro del área. El penalty señalado por el colegiado lo transforma Balint.

Incidencias: Partido de vuelta de la tercera ronda de la Copa. Alrededor de ocho mil espectadores se dieron cita en «El Plantío», que dejaron en taquilla 5.916.000 pesetas –los socios también pagaron–.

Terreno blando. Las áreas pequeñas se encontraban encharcadas. Dos grados de temperatura. Nevó durante unos minutos de la primera parte, el resto del tiempo estuvo lloviendo sobre el estadio municipal.

Actuaron de capitanes, Tocornal y Antelo. Cuando Tocornal se vio obligado a abandonar el campo, dejó el brazalete a Bastón.

El Real Burgos sacó diez córners, siete en la primera mitad y tres en la segunda. El Ceuta, que vistió de azul, botó tres córners, todos ellos en la segunda parte. Los locales quedaron cuatro veces en fuera de juego, por seis los norteafricanos.

El penalty del que es objeto a Aiejandro, y que el árbitro no señaló. Foto Angel Ayala

Juric, fue uno de los jugadores más peligrosos en la noche de ayer. Foto Angel Ayala

M.C.D. 2018

FUTBOL

Ladislao Kubala, actual seleccionador olímpico, estuvo anoche en «El Plantío». Foto A. Ayala.

Deseo burgalés: «queremos equipos superiores para la siguiente eliminatoria»

Burgos (Pesa).- Ha finalizado el encuentro y el Real Burgos, gracias a su triunfo, pasa a la siguiente eliminatoria de la Copa del Rey, aunque la nota negativa del choque contra el Ceuta haya que buscarla en la expulsión, roja directa, del jugador local Fernando Tocornal, lo que le impedirá estar en su puesto el próximo domingo en el estadio castellonense.

Tocornal: «Son cosas del fútbol»

Tocornal, era el hombre esperado por la gran mayoría de informadores que querían oír de sus labios lo ocurrido con Climent, para que el árbitro, tras consultar con el linier, decidiera su expulsión.

«Estábamos aleccionados por el míster, sobre lo que podía pasar, pero son cosas del fútbol. Todo ocurre sin pensar, te provocan, responde y al final eres tu el que se va a la caseta. Hemos podido, de acertar en el primer tiempo, haber conseguido una goleada. Ya sé que he roto el esquema de la defensa, pero de la defensa que venía actuando normalmente, ya que hay en la plantilla suficientes jugadores para jugar y que no se note mi falta».

Juric: «Prefiero un equipo superior»

Juric confiesa que prefiere para la próxima ronda copera, un equipo de Primera, porque, «el equipo sale de otra forma y puede jugar mejor, ya que rivales como el Ceuta son duros, corren mucho y te estorban. Al final defendía, porque un Ceuta no podía ganarnos, hay mucha diferencia entre ellos y nosotros».

Bastón: «A ver si sigo jugando»

El capitán burgalés abunda en la misma opinión que su compañero, «por descontado que prefiero un rival parecido a nosotros; el Ceuta se ha limitado a esconderse atrás, jugar con dureza y es de esos equipos correosos que no dan una pelota por perdida. Claro que se nota la falta de partidos, pero enseguida me situé bajo los palos, aunque la mala suerte fue que en uno de los pocos balones que llegaron salí a despejar y cuando volvía a la portería, un defensa había rematado y no puede hacer nada por atajar el esférico. Vamos a ver si sigo jugando en la Copa, para no perder el ritmo de partidos y estar en condiciones para cuando sea requerida mi presencia en la portería».

Kubala: «Se impondrá la calidad del Burgos»

En el descanso del encuentro, charlamos unos minutos con Ladislao Kubala, seleccionador olímpico, que se llegó hasta Burgos para participar en la Semana Cultural, que organiza la Hermandad de Empleados de la Caja de Ahorros Municipal, además de, y, son sus palabras, «para pasar un informe del partido que estamos viendo». Kubala, que sigue jugando al fútbol, en encuentros benéficos con sus excompañeros del Barsa, cree, que, «al final tiene que imponerse la calidad del Burgos, ante un equipo que lucha y corre, pero inferior técnicamente»

Novoa: «Ha habido un equipo que atacaba constantemente y otro que se defendía»

Burgos (Pesa).- A pesar del triunfo, la preocupación era palpable en el entrenador del equipo local. La tarjeta a Tocornal no había sido un plato de buen gusto para Manolo Novoa, que de esta forma se veía privado para el próximo choque en Castellón, al menos, sin un hombre que venía siendo vital en el esquema del equipo castellano.

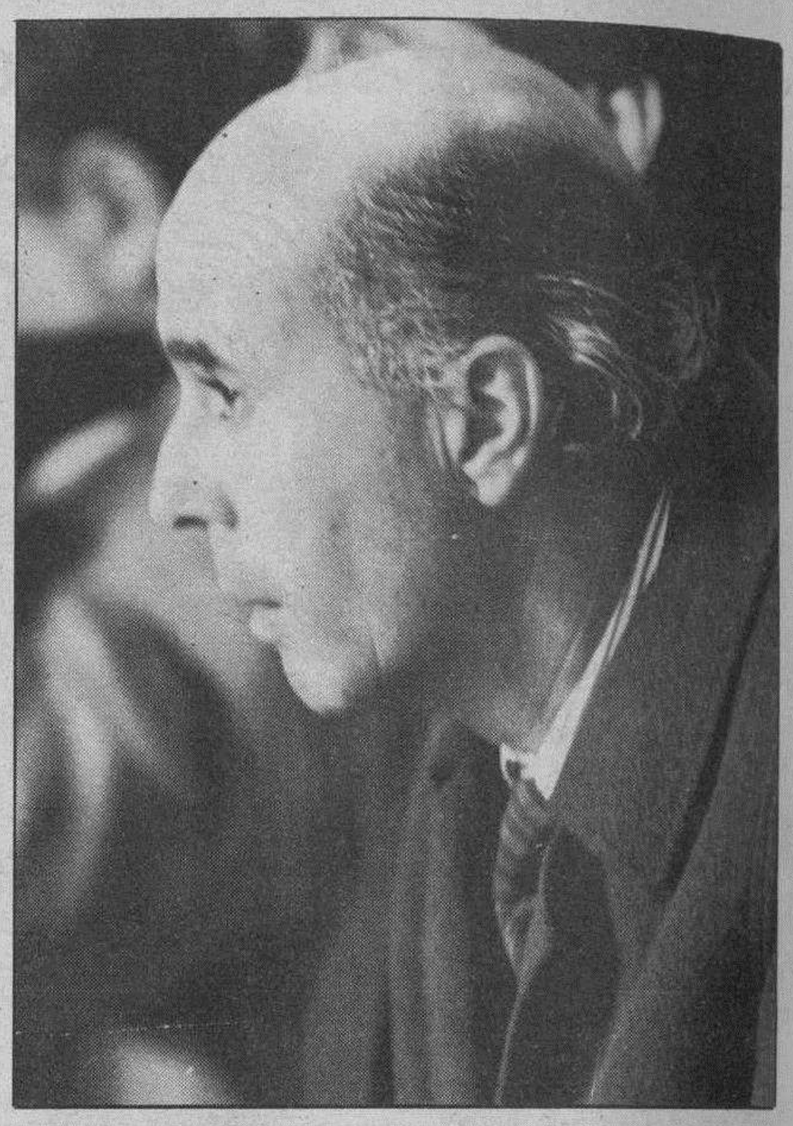

El entrenador local, Manolo Novoa, siguió el juego de su equipo con mucha atención.

Sin embargo, no se empezó a hablar con el entrenador burgalés sobre la expulsión de Tocornal, sino sobre lo que había declarado Conejo, en el sentido de que Novoa había creado un clima y un ambiente totalmente contrario para los ceutíes, por sus declaraciones. Ante este punto, Novoa, comentó, «Yo no he hablado para nada en Burgos sobre la dureza del Ceuta en el partido de ida, hablé allí, al finalizar el encuentro y se acabó. En estos días no he hablado para nada con ustedes, luego no entiendo a que han venido esas manifestaciones del entrenador visitante».

Novoa no estaba, de acuerdo, en que el partido había sido feo, «en mi opinión no ha sido feo, ha sido un partido en el que el Burgos atacó constantemente. El Ceuta salió con su ventaja y le obligamos a defenderse, hasta el punto de que hemos fallado ocasiones clarísimas para haber resuelto mucho antes el partido, el resumen que puede hacerse es: un ataque continuo contra una defensa».

Para Novoa, la diferencia entre su equipo y el Ceuta fue abismal, «porque no les dimos ninguna oportunidad de gol, y tan sólo en una jugada desgraciada llegó el que igualaba la eliminatoria. Luego, incluso con diez jugadores, seguimos atacando y todo el peligro que hubo en el partido partió del Burgos».

Novoa está de acuerdo en que, lo positivo del partido es pasar a la cuarta eliminatoria de la Copa del Rey y lo negativo, por descontado, la expulsión de Tocornal: «Bueno esto es otro tema. Tocornal se disculpa diciendo que el otro le provocó, que le estaba dando codazos, que le estaba agarrando, pero esto lo había comentado antes con los jugadores, que no podíamos entrar en la dinámica de provocaciones y demás, porque al Burgos no le interesa, y entonces un jugador profesional tiene que aguantarse y saber estar en estas ocasiones, porque en primer lugar se complica un partido, que afortunadamente no hubo problema con él, y la eliminatoria y por el otro, te puede hacer perder y, como va a suceder ahora, dejarte sin un jugador que venía siendo habitual. un jugador profesional tiene que estar más centrado y supera esos momentos y no tiene disculpa ninguna».

Sobre como ha jugado su equipo, no encuentra nada negativo en él, ya que «cuando la gente se entrega como lo ha hecho esta noche, no hay peros que poner a su actuación. No hay nada que decir en contra, porque hicieron un gran esfuerzo, pues mientras el resultado no estuvo claro hubo que insistir una y otra vez trabajando muchísimo, como cualquier otro partido de Liga. Puede que faltara un poco de tranquilidad ante el marco contrario, y ahí es donde, creo, no estuvimos acertados».

Conejo: «Por lo visto esta noche no ha habido mucha diferencia entre los equipos»

Burgos (Pesa).- No estaba nada satisfecho del resultado final de la eliminatoria el entrenador visitante, ya que achacaba el mismo a que, «mi equipo se ha presentando en «El Plantío» con bastantes bajas», y, también a que, «en esos metros finales es donde hemos fallado y nos ha faltado ese saber estar, que es el que tiene el Burgos». Conejo, reconocía, que «en casa sí tuvimos bastantes oportunidades y aquí sabíamos que era difícil, aunque hemos pretendido jugar un poco a la contra, pero nos han faltado hombres importantes que se han quedado en Ceuta, lesionados».

El míster visitante echaba la culpa del ambiente del partido a Novoa, «bueno, esperaba poco más o menos el ambiente creado aquí por el señor Novoa, que no lo entiendo, aparte de que quieras que no, los árbitros a la hora de dirigir a un Primera tiran un poco para ellos. Por supuesto que cuando empatamos la eliminatoria pensé en la prórroga, pero con el ambiente que había parecía que el Burgos se estaba jugando la final contra nosotros».

Al preguntarle sobre el árbitro, para que fuera más extensa en su respuesta, dijo, «Creo que no se han medido las cosas por el mismo rasero, aquí si que ha habido un partido duro y con entradas violentas, y esas mismas jugadas las ha castigado de forma muy distinta a la hora de juzgar a mi equipo y al equipo local».

Conejo estaba convencido que el colegiado perjudicó a su equipo. Foto A. Ayala.

Volvió a insitir en el ambiente creado en torno al choque, echando la culpa a Novoa, ya que «si el entrenador del Burgos al término del partido de Ceuta declara que si lo sabe lleva al equipo juvenil y que mis jugadores se habían empleado con cierta dureza, yo creo que está confundido, donde ha habido verdadera dureza y entradas punibles ha sido en el choque de vuelta, el que acabamos de presenciar. Sin embargo, el marcador no hay quien lo mueva, y tampoco vamos a descubrir al Burgos ahora, tiene hombres de calidad, rápidos, que pueden resolver en un momento si los dejas solos, y que conocen su oficio a la perfección: tiene un gran equipo. Pero, no obstante, el mío ha sabido corresponder y creo, que mis jugadores han demostrado que no ha habido tanta diferencia entre uno y otro equipo como podía pensarse».

M.C.D. 2018

COPA DEL REY

El Deportivo Mirandés, eliminado (1-2)

Miranda de Ebro (María de los Angeles Crespo).– Nuevamente fue un tercera quien amargó la tarde al Mirandés al conseguir la victoria y eliminar a los rojillos en la Copa del Rey, competición que podía resultar intresante e incluso rentable a partir de ahora. Perdió con el Atlético Baleares por 1 a 2.

MIRANDES: Olabe, Muro, Miguel Sicilia, Cobo, Sicilia, Moreno, Silvino, Fajo, Rojo, Oscar (Larrarte minuto 63) y Kepa.

ATCO. BALEARES: Calle-Salas, Púlido, Aguiló, Sebastián, Paco Piñart, Boli (Bonnin en el 82), Lubiala, Magaña (Salinas 65), Calatayud, Martínez Veñy.

Goles: 0-1, minuto 27, Calatayud dispara desde fuera del área Olabe está algo adelantado y aunque toca el esférico no pude evitar que se cuele.

1-1, minuto 74, Moreno envía a Miguel Sicilia que desde la banda izquierda cruza sobrepasando por raso al portero y Kepa sólo tiene que rematar el balón.

1-2, minuto 80, contrataque llevado por Boli que dispara a puerta, rechaza Silvino con Olabe ya batido, el esférico lo recibe Salinas y envía al fondo de la red.

Arbitro: Marco, del Colegio Vizcaino, bastante meticuloso aún sin cometer grandes errores. Mostró seis cartulinas amarillas a los mirandeses Oscar y Luis Sicilia y por el Atco. Baleares a Paco Binart, Lubiala, Calatayud y Salinas.

El Mirandés salió con la intención de resolver pronto el encuentro y acorraló a los visitantes en su área pero lo cierto es que se defendieron bien pues los rojillos no crearon demasiadas ocasiones de peligro.

Kepa fue el delantero más activo y a los 17 minutos un centro chut estuvo a punto de convertirse en gol. Parecía que el encuentrto se presentaba claro, pero esta sensación duró poco ya que el el primer disparo de los visitantes se convirtió en el 0-1.

Fue a partir de ese momento y hasta el descanso cuando el Mirandés se descompuso un poco.

El gol del empate llegó en el minuto 74 y a partir de aquí, el Mirandés arriesgó para no forzar la prórroga con lo que dejó claros huecos en la defensa y en un contragolpe vino el 1-2 definitivo.

El Mirandés, por lo tanto, quedó apeado de esta competición y ha vuelto a ser una vez más un equipo de Tercera el que ha perforado la portería de Olabe en Anduva, algo que en la Liga aún no ha ocurrido.

El míster visitante Chea, reconoció que el Mirandés dominó pero no les creó peligro.

Por su parte, Lilio piensa que se perdió el partido por jugar con mentalidad copera: «Estamos afligidos no sólo por el tema deportivo, con lo que supone perder ante un equipo de inferior categoría, si no porque además para el club era muy importante pasar esta eliminatoria».

Con respecto al partido el no haber marcado primero es significativo «aunque hemos tenido alguna ocasión antes de su gol. Nos ha costado asimilar eso, lo hemos intentado pero estaban los once atrás. Hemos dado la vuelta al partido y la clave ha estado en el 1-2, que ha llegado por tener mentalidad copera. En la Liga el equipo no se desorganiza, hoy con un empate hemos pensado que estábamos en racha y podíamos conseguir ese segundo gol, pero por exceso de ambición nos hemos quedado apeados».

«Al margen de todo estoy contento con los jugadores porque se ha peleado hasta el último minuto».

En definitiva, la afición se ha quedado con la miel en los labios ante la posibilidad de ver en Anduva a un equipo de superior categoría. A partir de ahora los rojillos se centrarán exclusivamente en la Liga y, en principio, en el difícil compromiso del domingo frente al líder, el Racing de Santander.

Resultados

8-0 **Las Palmas**–Gandía 0-3
1-1 Lérida–**Getafe** 0-2
3-0 **Logroñés**–Manacor 1-1
1-0 Estepona–**Deportivo** 0-4
0-2 Jerez–**Huesca** 0-0
5-3 **Sabadell**–Mérida 1-1
2-0 **Salamanca**–Manlleu 1-1
4-0 **Zaragoza**–Maspalomas 4-0
2-0 **Tenerife**–Basconia 1-0
1-0 **Castellón**–Numancia 3-1
2-0 **Cádiz**–Los Boliches 1-0
2-2 **Valladolid**–Cartagena 2-0
3-0 **Palamós**–Valdepeñas 1-3
8-1 **Osasuna**–Siero 8-1
1-0 **Athletic Bilbao**–Marbella 0-0
3-0 **Murcia**–Córdoba 0-2
3-0 **Español**–Torrevieja 3-2
0-1 Figueras–**Ponferradina** 0-0
3-1 **Burgos**–Ceuta 1-2
1-1 Albacete–**Aguilas** 3-3
6-0 **Mallorca**–Torrelavega 0-1
0-1 Sestao–**Alcalá** 0-0
3-1 **Sporting Gijón**–Pontevedra 3-3
3-0 **Oviedo**–Baracaldo 4-0
2-0 **Celta**–Lalín 0-1
0-0 **Elche**–Carballiño 1-0
5-1 **Rayo Vallecano**–Orotava 1-0
1-0 **Orihuela**–Endesa Andorra 2-0
0-2 Eibar–**Durango** 2-2
1-0 Levante–**Sant Andreu** 0-2
4-0 **Betis**–Binéfar 1-0
0-0 **San Roque**–Hispano 1-0
1-2 Mirandés–**At. Baleares** 1-1
2-1 **Andorra**–Izarra 3-1
0-3 Torrent–**Racing** 0-0
8-1 **Badajoz**–Carabanchel 3-3
0-0 **Sporting Mahonés**–Tomelloso 1-1
2-0 **Benidorm**–Marino 0-1

FUTBOL

La Supercopa, el 5 y 12 de diciembre

Madrid (Colpisa). – La Federación Española de Fútbol, ante la falta de acuerdo entre el Barcelona y el Real Madrid, decidió ayer que la Supercopa, torneo que enfrenta al campeón de Liga con el campeón de Copa, se disputará los próximos 5 y 12 de diciembre.

Este viernes se efectuará el sorteo que determine en qué estadio se jugará el primer encuentro. La fecha del 5 de diciembre coincide con el partido que disputarán en Tuzla las selecciones de baloncesto de Yugoslavia y España.

La ausencia de Ramón Mendoza a la Junta directiva de la FEF, celebrada el pasado 9 de noviembre, impidió que allí se fijaran las fechas del torneo. Entonces, el organismo que preside Angel María Villar, concedió un plazo de 10 días a los dirigentes de ambos clubes para que se pusieran de acuerdo. Finalizado el mismo, y ante las diferencias entre madrileños y catalanes, la FEF ha decidido por ellos.

Desde diversos sectores se había especulado con la posibilidad de que la Supercopa se disputara el 28 de noviembre y el 12 de diciembre. Las fechas parecían bastante lógicas, toda vez que coincidían con los octavos de final de la Copa de la UEFA.

Los mandatarios barcelonistas, empero, tras las lesiones de Koeman y Ferrer, prefirieron buscar su aplazamiento hasta el mes de mayo, o al menos hasta después de enero, mes en el que el Real Madrid visita el Nou Camp. Los directivos blancos no aceptaron esta oferta y la FEF ha tenido optado por las fechas que juzga más convenientes tal y como está facultada.

ACUVUE™
Johnson & Johnson
La primera lente de contacto desechable en el mundo

Más comodidad
No notará que las lleva puestas.
Evitará las operaciones habituales de limpieza.

Mejor visión
Estrenará lentes cada semana.

Mayor salud
Se evitará la acumulación de depósitos que habitualmente se producen con las lentes de contacto convencionales, así como las reacciones alérgicas a los productos de limpieza.
Elevada transmisibilidad al oxígeno.

A SU DISPOSICION EN:

Centro de Contactología Burgalés
Madrid, 2 piso 1-p4
Burgos

Centro Optico Gamonal
Fco. Grandmontagne, 19
Burgos

Optica Alvarez Atienza
Santander, 7
Burgos

Optica Mijangos
Almirante Bonifaz, 4
Burgos

Optica Mijangos
Vitoria, 162
Burgos

Optica Lens
Santiago, 1
Aranda de Duero

Optica Jomsa
Arenal, 77-bajo
Miranda de Ebro

Consulte a su profesional en el cuidado de la visión.

M.C.D. 2018

TENIS

Los españoles debutaron con derrota

Santuary Cove (Brisbane, Australia) (Efe). – La pareja española formada por Emilio Sánchez Vicario y Sergio Casal comenzó el Masters de dobles que se disputa en Santuary Cove, cerca de Brisbane, Australia, con una derrota ante los estadounidenses Rick Leach y Jim Pugh por 6-4 y 6-2 en partido correspondiente a la liguilla inicial.

El dúo norteamericano, vencedor en el torneo de Wimbledon y tercer favorito en este torneo, se impuso a la pareja española, triunfadora en Roland Garros, en sólo 63 minutos de juego. Los españoles forman parte del grupo denominado Hoad-Rosewall en el que también juegan los estadounidenses Scott Davis y David Pate que en el primer partido de esta fase vencieron a Neil Broad y Gary Muller por 6-2 y 6-2.

Los surafricanos Pieter Aldrich y Danie Visser, máximos favoritos, resolvieron su compromiso inicial al igual que el dúo suizo-francés formado por Guy Forget y Jakob Hlasek que en esta ocasión lucen una nueva imagen con sus cabezas afeitadas.

Hlasek y Forget derrotaron a los canadienses Glenn Michibata y Grant Connell, futuros rivales del equipo español de Copa Davis en febrero, por 6-3 y 7-6.

Connell reconoció que él y su compañero Michibata habían actuado demasiado nerviosos en su primera aparición en este torneo que reúne a las ocho mejores parejas del año.

En esta liguilla inicial, el Masters de dobles se disputa con un sistema de juego exactamente igual que el individual, es decir, dos grupos de cuatro parejas en los que todas juegan contra todas. Las dos primeras de cada grupo pasan a semifinales (sábado) y los vencedores (domingo), a la final. Cada partido ganado en esta primera fase supone un cheque de 25.000 dólares, 50.000 por llegar a la semifinal y 100.000 a la final. El torneo está dotado con un millón de dólares y se disputará en Australia hasta 1992.

Cash, en el equipo australiano para la Copa Davis

(Efe).- Los tenistas australianos Pat Cash, Richard Fromberg, Darren Cahill y Wally Masur formarán el equipo que se enfrentará a los Estados Unidos en la final de Copa Davis, que se disputará del 30 de noviembre al 2 de diciembre en Florida (USA).

Por si alguno de estos jugadores se lesionara antes del próximo fin de semana, fecha tope para la inscripción, el capitán australiano de Copa Davis, Neale Fraser, ha dado como reservas a John Fitzgerald y Mark Kratzmann.

Fraser se ha mostrado disconforme con el horario establecido para disputar los partidos y lo mismo ha ocurrido con la superficie elegida: tierra batida.

CICLISMO

La Vuelta Ciclista a Burgos mejora su categoría

Burgos (DB).– El pasado sábado tenía lugar en París la habitual reunión anual de la Asociación Internacional de Organizadores de Carreras, a la que asistieron varios representantes de las organizaciones ciclistas españolas. Entre los presentes a dicha reunión estaba Gregorio Moreno, de la Vuelta a Burgos.

Gregorio Moreno, director de la Vuelta. Foto DB/Archivo

En el transcurso de dicha reunión se confirmaron de forma oficiosa las categorías y fechas dentro del calendario internacional, entre ellas la Vuelta Ciclista Internacional a Burgos, que tendrá su ratificación en cuanto a esos extremos en la reunión que tendrá lugar a finales de noviembre en Munich donde se publicará la relación definitiva.

En dicha reunión también se dará a conocer las pruebas que compongan la Copa del Mundo 1991, en cuyo desarrollo se han interesado federaciones y organizaciones de los Estados Unidos de América y Austria, si bien las ya habituales, Giro Lombardia, Milán-San Remo, Lieja-Bastogne-Lieja, Tour de Flandes y París-Roubaix.

La Vuelta a Burgos, por delante de la de España

En el transcurso de esta reunión mantenida en la capital de Francia se pudo conocer alguno de los informes favorables y desfavorables de las pruebas ciclistas que configuran el calendario internacional.

En el caso de España, aparece al frente de la clasificación la «Volta a Cataluña», con más de catorce mil puntos.

Le sigue en segunda posición la Vuelta Ciclista Burgos, que suma en su haber un total de 11.333 puntos, contando con varias felicitaciones tanto del jurado internacional como de los equipos participantes.

La calidad de los ciclistas puntúa

Precisamente la calidad de las figuras que han intervenido en la edición de 1990, aportan a la ronda castellana un importante número de puntos que la hacen sobresalir por delante de la mismísima Vuelta a España.

En el capítulo del «debe», se recomienda a la organización un mejor estado de las carreteras si bien «sus cuidados itinerarios son motivo de elogio».

La satisfacción para el director general de la Vuelta a Burgos, Gregorio Moreno Martínez es grande, «no cabe duda que es un reconocimiento y una obligación para que en cada edición nos superemos».

También preguntamos a Gregorio Moreno sobre la posibilidad de ascenso a la primera categoría de la Vuelta.

«Está claro que si alguien sube de categoría, la Vuelta a Burgos ha demostrado ser en la anterior edición la segunda que mejor participación ciclista ha registrado. Público y notorio es, las ofertas recibidas de conjuntos extranjeros para tomar parte en la próxima edición».

Hay que empezar a gestionar la publicidad

Otro punto de satisfacción para el director general lo supone la inclusión en el orden del día de la comisión de gobierno de la Diputacion Provincial para el día de hoy, el estudio del expediente para crear durante todo el año un equipo de trabajo organizador así como el comienzo de la gestión de la publicidad.

Negociaciones con los equipos españoles

Como se sabe en estos días los equipos ciclistas se encuentran negociando con la organización de la Vuelta a España, por cuyo concurso las escuadras nacionales solicitan un fijo de dos millones de pesetas, para cada uno de los once equipos.

Como se recordará el año pasado, también la asociación de corredores pidió una cantidad similar por disputar la Vuelta, aunque finalmente se llegó a un acuerdo al sacarla, de los acuerdos de la AEOC (Asociación Española de Organizadores de Carreras Ciclistas).

La negociación por tanto entre corredores y organizadores retornarán a finales de mes en curso, o bien después del primero de diciembre fecha de celebración de la asamblea de la (AEOC).

Precisamente en esa reunión será elegida la nueva directiva de este organismo, cuya presidencia obstenta la organización de la Vuelta a Burgos, en las personas de Gregorio Moreno Martínez, como presidente y Marcos Moral Cano, como secretario general.

Cansancio

Muchas son las horas de dedicación y trabajo que conlleva esta presidencia a lo largo del año y los burgaleses notan el cansancio de un muy intenso año de trabajo.

En numerosas ocasiones desde estas mismas páginas hemos comentado este tema. Son muchas las horas que se dedican para que la Vuelta Ciclista a Burgos aumente su prestigio, esté mejor organizada y cuente con el beneplácito de todos los corredores que a ella acuden.

Según parece se pedirá al actual equipo directivo que siga al frente de los designios de los organizadores.

En el transcurso de dicha reunión será entregado el premio AEOC-90 al ciclista español más destacado de la pasada temporada premio que recae en el corredor del Clas-Cajaastur, Iñaki Gastón.

JUEGOS ESCOLARES

Comenzó la competición en las categorías inferiores

Burgos (DB).– La segunda jornada de los Juegos Escolares, organizados por la Sección de Deportes de la Junta, se ha caracterizado por la entrada en competición de las llamadas categorías inferiores, que registran un auge participativo y su temprano comienzo se debe a la falta de fechas en el calendario de la competición.

Son los deportes de baloncesto y fútbol sala los que mayor participación registran en la presente edición, de ahí que la organización de los mismos, Servicio Territorial de Cultura, de la Junta de Castilla y León, prevea la posibilidad de que surjan problemas por la falta de instalaciones cubiertas.

Los resultados registrados en baloncesto en la categoría de alevín masculino, grupo «A», Juan de Vallejo-Jesús María (32-8), Salle-Loyola (63-30), Niño Jesús-Círculo Católico (69-8).

En su grupo «B», los marcadores fueron, Antonio Machado-Sagrada Familia (13-102), Liceo Castilla-Apóstol San Pablo (104-2), Pons Sorolla-Ntra. Sra. Asunción (27-28).

En alevín femenino, grupo «A», Loyola-S.P.S. Felices (17-14), Niño Jesús-Lourdes «A» (11-32), Visitación-Padre Manjón (15-43).

Grupo «B», Jesús María «A»-Juan de Vallejo (10-11), Salle-Reparadoras (21-11), Milagrosa-María Mediadora (48-5).

Grupo «C», Jesús María «B»-Sagrada Familia (38-4), Santa María la Nueva-Pons Sorolla (40-10).

En la categoría de preinfantil masculino, grupo «A», Generalísimo Franco-Antonio Machado (9-29). En el grupo «B», Salle-Juan de Vallejo (35-50), Juventud del Círculo-Loyola (31-19).

En la categoría de preinfantil femenino, grupo «A», Círculo Católico-Esclavas (7-17), Visitación-Padre Manjón (15-13).

Grupo «B», Salle-G. Franco (46-11), Reparadoras-Milagrosa (28-11), María Mediadora-Vadillos (9-20).

Grupo «C», Santa María la Nueva-Blanca de Castilla (46-10), Pons Sorolla-Juan de Vallejo (9-15).

En la categoría infantil masculino, grupo «A», Padre Manjón-Pons Sorolla (36-14), Círculo Católico-Loyola (30-31), Antonio Machado-A. Gómez Escolar (43-21).

Grupo «B», Ureta Motor-A.R. Valcárcel (81-11), G. Franco-Ntra. Sra. Asunción (44-28).

En infantil femenino, Niño Jesús-Esclavas (12-21), Salle-Lourdes (5-8), S.P.S. Felices-Arlanza OJE (45-5).

Grupo «B», Jueces de Castilla-Círculo Católico (25-4), Los Vadillos-María Mediadora (8-10), G. Franco-C.P. Prácticas (11-31).

Grupo «C», Juan de Vallejo-Santa María la Nueva (35-6). En la categoría de cadete masculino, grupo «B», Diego Porcelos-San José Artesano (21-29), Liceo Castilla-Salle (33-15).

Grupo «C», Juventud del Círculo-San José Artesano «B» (54-4), Loyola-Campeador «B» (28-22). En cadete femenino, Visitación-D. Porcelos (12-6). En el grupo «B», Juventud del Círculo-C.B. Burgos «B» (18-28), Conorsa-Santa María la Nueva (31-4).

Grupo «D», San Julián-M. Santamaría (14-32), Liceo Castilla-Blanca de Castilla (55-16).

Fútbol-sala

En el grupo «A», Salle-S.P.S. Felices (4-4), María Mediadora-Vadillos (1-5).

Grupo «B», Niño Jesús «B»-Apóstol San Pablo «A» (0-3), Liceo Castilla-S.P.S. Felices «B» (1-5), Jueces de Castilla-María Madre (4-2), Pons Sorolla-Juan XXIII (4-5).

Grupo «C», Ntra. Sra. Asunción-Fernando de Rojas (11-1), S. María la Nueva-U.D. El Salvador (3-3), Mecanoba 2000-M. Santamaría (4-2).

En la categoría infantil, Salle «B»-Pons Sorolla (3-4), Salesianos-Niño Jesús (0-1); en el grupo «B», Antonio Machado-María Madre (6-0), Río Vena-Liceo Castilla (3-3), Jueces de Castilla-S.P.S. Felices «A» (1-1), Mecanoba 2000-Salle «A» (1-4).

En el grupo «C», Ntra. Sra. Asunción-C.P. Cervantes (6-2), U.D. El Salvador-Juan XXIII (2-7).

En la categoría cadete, los resultados han sido: S.P.S. Felices-Salle «A» (0-9), Niño Jesús-Río Vena (0-3), Porcelos-San José Artesano «B» (2-2), S.P.S. Felices-Salle «B» (0-0), Liceo Castilla-C.M.C. (1-2). En el grupo «C», Pons Sorolla-M. Santamaría (5-0), U.D. Salvador-S.José Artesano «B» (2-4).

M.C.D. 2018

AUTOMODELISMO

El burgalés Roberto de León, subcampeón de España en todo terreno explosión

Burgos (DB).- El piloto burgalés Roberto de León Ortiz consiguió el pasado fin de semana en Sevilla el sub campeonato nacional de automodelismo. El piloto local se clasificó tercero con un «turbo burns», en la última prueba del Campeonato de España, disputado en tierras andaluzas.

Roberto de León, recogiendo uno de los numerosos trofeos que consigue. Foto Archivo

El pasado fin de semana tuvo lugar, en la localidad sevillana de San José de la Rinconada, la tercera y última prueba del VIII Campeonato de España de Automodelismo en la modalidad de Todo Terreno Explosión 1/8.

El circuito construido ex-profeso para esta ocasión dentro de un polideportivo, con un recorrido de cuerda de 257 metros y un trazado sobre un piso de tierra natural pero algo arenosa, constaba de doce tipos de curvas y contracurvas.

Estas fueron aderezadas con una rampa con dos peraltes y una bañera.

Mangas clasificatorias

El sábado cada piloto corrió las cuatro mangas clasificatorias, siendo éstas de una enorme competitividad.

Los registros de los pilotos punteros fueron: Manuel Sánchez Lohaisa (Sevilla), con un tiempo de 5.06.06; Salvador Robert (Madrid), 5.07.76; Juan José Martín (Sevilla), 5.26.89; Miguel Almagro (Granada), 5.15.87; Angel Roque (Málaga), 5.17.67; Borja Ruiz (Madrid), 5.23.60; todos los anteriores con once vueltas.

Roberto León (Burgos) completó doce vueltas en un tiempo de 5.23.97, siendo récord del circuito.

En las dos semifinales del domingo se dilucidaban los diez pilotos que tomarían parte en la gran final.

Roberto de León, cuarto en las clasificatorias

Saltó la sorpresa al quedar apeado de la final el piloto madrileño Salvador Robert, ya que por parada del motor perdió más de seis minutos.

El palentino José Luis Martín se clasificó segundo en su semifinal, al realizar cuarenta y una vueltas en menos de veintiún minutos. Su compañero Angel Solís quedó tercero con el mismo número de vueltas.

Roberto de León se clasificó cuarto en esta manga, al completar treinta y nueve vueltas.

El piloto burgalés tuvo problemas ya que se vio obligado a parar para repostar.

Borja Ruiz, que posteriormente se proclamaría campeón de España, consiguió la «pole position», al conseguir dar cuarenta y cuatro vueltas en menos de veintiún minutos.

Tras un tiempo que se dedicó al riego del circuito, se dio la salida de la final.

Desde el principio se impuso un ritmo muy vivo, con Manuel Sánchez al mando de la carrera, seguido de Borja Ruiz.

En la vuelta número cuatro continúa en la primera posición el piloto sevillano, pero ahora es segundo Roberto de León, y tras ellos, Angel Roque y Borja Ruiz.

Problemas para el burgalés

Este orden de carrera se mantuvo hasta los trece minutos, momento en que Roberto pasa a ser primero.

A los treinta y tres minutos de prueba, el burgalés tiene una parada de motor, por lo que pierde más de un minuto al entrar en boxes.

Esta circunstancia es aprovechada por Borja y Angel Roque para tomar el mando de la carrera, seguidos de José Luis Martín, a tres vueltas, y de Juan José Martín, a cuatro vueltas.

Borja Ruiz, vencedor

En las últimas vueltas, Roberto de León consigue auparse hasta la tercera plaza, posición en la que finalizaría la prueba y que le permitiría proclamarse subcampeón nacional.

Venció la carrera el madrileño Borja Ruiz, que consiguió dar una vuelta más que Angel Roque, segundo, y tres más que el burgalés.

Los dos días de competición fueron animadísimos, y contaron con la presencia de numeroso público en la zona de boxes.

Buen final de temporada para los pilotos de la Comunidad de Castilla–León y zona Centro. Y en particular, para el burgalés Roberto de León, único representante del Club Modelismo Castilla, de Burgos. De León se proclamó esta misma temporada campeón de España de Resistencia (tres horas), junto con su compañero de equipo Julio Santamaría.

Resultados y clasificaciones

Grupo impar

Mayoral Maristas, 76; Grupo IFA, 84
F. Valladolid, 67; Caja San Fernando, 77
Cajacanarias, 87; Valvi Girona, 94
Caixa Ourense, 78; Estudiantes, 80
M. Joventut, 85; CAI Zaragoza, 74
E. León, 89; Puleva Granada, 82

	J.	G.	P.	T/F.	T/C.	Ptos
M. Joventut	17	16	1	1528	1225	
Estudiantes	16	11	5	1362	1286	
CAI Zaragoza	17	10	7	1519	1416	
F. Valladolid	17	10	7	1336	1328	
Valvi Girona	17	8	9	1303	1302	
Caja S. Fernando	17	8	9	1377	1389	
Grupo IFA	17	8	9	1337	1372	
Caixa Ourense	17	8	9	1375	1488	
M. Maristas	17	7	10	1298	1271	
Cajacanarias	17	6	11	1430	1531	
E. León	17	5	12	1328	1381	
Puleva Granada	17	5	12	1245	1425	

Elosúa León-Mayoral Maristas
Puleva-Joventut
CAI Zaragoza-Caixa Ourense
Estudiantes-Cajacanarias
Valvi Girona-Forum Valladolid
Caja San Fernando-Grupo IFA

Grupo par

Pamesa Valencia, 85; Caja Bilbao, 75
Huesca la Magia, 94; OAR Ferrol, 68
Real Madrid, 98; Taugrés Vitoria, 70
Barcelona, 85; Juver Murcia, 77
DYC Breogán, 87; TDK Manresa, 88
At. Madrid V., 71; Caja de Ronda, 66

	J.	G.	P.	T/F.	T/C.	Ptos
Barcelona	17	14	3	1380	1198	
Real Madrid	16	12	4	1307	1194	
Taugrés	17	12	5	1429	1320	
Pamesa Valencia	17	8	9	1308	1266	
Huesca la Magia	17	8	9	1292	1237	
At. Madrid V.	17	8	9	1369	1431	
Juver Murcia	17	7	10	1352	1344	
OAR Ferrol	17	7	10	1284	1332	
TDK Manresa	17	7	10	1259	1355	
DYC Breogán	17	7	10	1280	1382	
Caja Bilbao	17	6	11	1344	1439	
Caja de Ronda	17	5	12	1162	1290	

At. Madrid V.-Pamesa
Caja de Ronda-DYC Breogán
TDK Manresa-Barcelona
Juver Murcia-Real Madrid
Taugrés-Huesca la Magia
OAR Ferrol-Caja Bilbao

ELIJA LO QUE MAS LE CONVIENE

Sí, porque ahora, por un magnífico precio, puede elegir el ROVER 820Si en cualquiera de sus dos versiones, 4 y 5 puertas. Por sus prestaciones. Su mecánica poderosa y su brillante motor. Y por su completo equipamiento, fuera de lo común. Elija lo que más le conviene y disfrute del estilo de la tecnología.

POR SOLO
3.495.000 PTAS*

ROVER SERIE 800
El Estilo de la Tecnología.

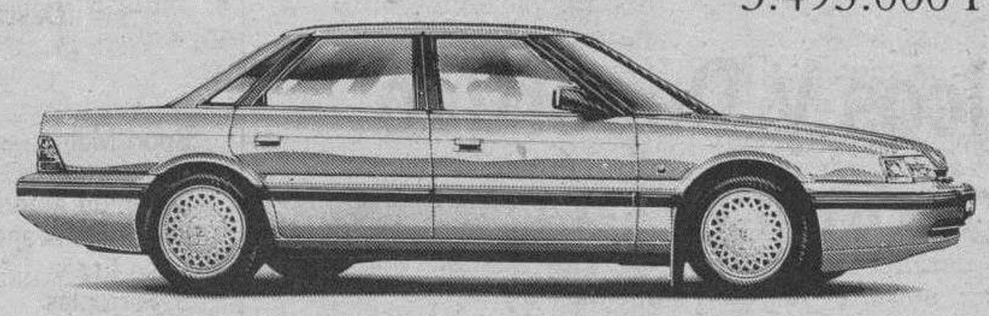

Motor: 1.994 c.c., 140 CV y 16 V. Equipamiento de serie: ABS, aire acondicionado con climatizador automático de temperatura, techo solar eléctrico, alarma anti-robo, cierre centralizado con mando a distancia, elevalunas eléctricos, volante regulable en altura, llantas de aleación, dirección servoasistida, etc.
*Precio final recomendado. IVA y transporte incluidos.

Concesionario Oficial: **BURGOS. TALLERES FAUSTO.** Avda. Constitución Española, 5. Tel. 22 35 44 Y su Red de Agentes en toda la provincia.

M.C.D. 2018

BALONCESTO

Plantilla del Ferroli. Foto Angel Ayala.

Con la derrota del Férroli, la Primera Autonómica se complica aún más

Burgos (Miguel Arasti). — La abultada derrota que sufrió Férroli Tizona en tierras palentinas 81-58, ha provocado que la Liga se complique aún más. La semana pasada decíamos que la lucha estaba por la tercera plaza, ya que tanto Laser Aguilar como Férroli Tizona parecen candidatos más que probables para jugar la fase de ascenso, cuando ya se ha disputado la tercera parte de esta primera fase. Mientras Alborán Seguros daba un importante paso al ganar a uno de sus más directos rivales, el Maristas Iberduero, quedaba un tanto minimizada la victoria al perder contundentemente el Férroli.

Si nos fijamos en la clasificación por derrotas, el Laser Aguilar figura invicto, mientras que Férroli y Juventud Autoescuela Ignacio tienen una, con dos está Alborán Seguros, y más rezagados Maristas y Disco Coco.

Todo parece que Alborán y Juventud deberán luchar por la tercera plaza, quedándoles a ambos conjuntos los siguientes partidos para acabar la primera vuelta. Al conjunto mirandés que dirige Paco Cozar les queda por jugar contra Juventud Eurotextil Disco Coco. El primer enfrentamiento con Aranda no parece nada fácil, ya que los arandinos han perdido con marcadores muy apretados.

Los palentinos les queda jugar contra Laser Aguilar, Medinés y Maristas; siendo el primer choque el más difícil sin despreciar a los colegiales, que en su casa se muestran muy fuertes.

Al Férroli le queda jugar con Laser Aguilar en Burgos y desplazarse luego a Medina para enfrentarse al Medinés, mientras el Maristas necesitaría vencer en sus tres frentes para optar todavía a la tercera plaza, es decir, ganar al Disco Coco, C.P.M.B. en Venta de Baños y Juventud de Palencia, en Burgos.

No se puede decir que a la Liga le falte emoción, quizás la próxima semana con los «derbys» provinciales: Maristas-Disco Coco y Juventud Eurotextil-Alborán, completándose la jornada con Medinés-C.P.M.B. y Laser Aguilar-Juventud de Palencia, se pueda decir que la Liga de Primera Autonómica se va aclarando con el tiempo.

Se cumplieron los pronósticos en Segunda

Electrodomésticos Máster sigue su racha triunfadora ganando en Toro al equipo de la localidad por 61 a 75, dentro de un terreno de juego que más se parecía a un «patatal» que a una cancha de baloncesto. El partido fue dominado, de principio a fin, por las burgalesas sumando su cuarto triunfo.

Los más directos rivales del Máster ganaron sus respectivos partidos, permaneciendo sin derrotas en el campeonato Jesuitinas de Segovia y Delicias, mientras Filipenses tiene sólo una derrota.

Las chicas de Luis Briones ganaron con contundencia a un flojísimo Armuña Salamanca, por 84 puntos de diferencia 112-28, subiendo cuatro puestos en la clasificación y situándose las décimas.

Los próximos enfrentamientos de los dos conjuntos burgaleses parecen asequibles, ya que el Máster se medirá con el Navega Caja Salamanca que figura en penúltimo lugar de la tabla, mientras que el C.J. Informática jugará en Toro contra el Ciudad de Toro.

Maristas y Cropusa en chicos y Deportivo Aranda, en chicas, al Autonómico

Burgos (N. A.). — Al final Cropusa también jugará la fase autonómica al renunciar otras provincias, por lo que serán dos los conjuntos que nos representen en la fase juvenil masculina junto al primer clasificado de la Liga, que fue el Liceo Maristas.

En chicas será el Deportivo Aranda el que represente al pabellón burgalés, conjunto que está siguiendo una preparación muy fuerte enfrentándose a equipos masculinos de cadetes y juveniles. El cuadro está dirigido por José Antonio, más conocido en el «mundillo» del baloncesto arandino como «Yose».

Mientras las ligas senior y juveniles siguen su marcha, aunque todavía no se puede hablar de favoritos ya que tan sólo se llevan tres jornadas disputadas, pero por los partidos vistos hasta ahora el Ferroplás y el Avis parecen los más serios candidatos para optar al triunfo final en la categoría senior. También nos sorprende esa última plaza en al que figura Burger Caruso, conjunto que el año pasado tuvo una buena temporada, y que ha perdido sus dos primeros compromisosd. El próximo, frente a la policía Municipal, puede ser su resurgir.

De la próxima jornada en categoría senior, destacan los choques entre Marcove-Avis, dos conjuntos muy serios, y Coco Crisis-Ferroplás, ambos invictos en el campeonato. Además tenemos noticias que el Peña Amaya se ha reforzado bastante en comparación con la pasada campaña.

Por lo que se refiere a los juveniles, decir que el grupo impar se ha tenido que reestructurar al pasar el Cropusa a jugar la fase autonómica, mientras que en el grupo par los dos equipos arandinos, deportivo y Juventud son los únicos que permanecen invictos en el campeonato. Entre uno de estos dos equipos estará la primera plaza posiblemente, aunque los tres primeros serán los que opten a jugar la A-1.

Resultados y clasificaciones

Primera Autonómica
6.ª Jornada

Alborán Seguros, 73; Maristas Iberduero, 66
Disco Coco, 74; Medinés, 68
Venta de Baños, 64; Laser Aguilar, 118
Juventud A. Ignacio, 81; Férroli Tizona, 58
Descansa: Juventud Eurotextil

	J.	G.	P.	T/F.	T/C.	Ptos
Laser Aguilar	6	6	0	552	391	12
Férroli Tizona	6	5	1	545	395	11
Alborán Seguros	6	4	2	423	441	10
J. A. Ignacio	5	4	1	422	347	9
Maristas Iberduero	5	2	3	331	376	7
Disco Coco	5	2	3	362	466	7
J. Eurotextil	5	1	4	356	367	6
Venta de Baños	5	0	5	386	489	5
Medinés	5	0	5	281	386	5

Segunda División Femenina
4.ª Jornada

Ciudad de Toro, 61; Elec. Master, 75
Informática, 112; Armuña Salamanca, 28
P. Valladolid, 48; Jesuitinas Segovia, 64
Delicias, 66; Proyecto Agasur, 47
Gab León, 38; Jesuitinas, 36
Filipenses, 106; Navega, 43
Descansa: Hichu.

	J.	G.	P.	T/F.	T/C.	Ptos
Jesuitinas Segovia	4	4	0	356	143	8
Elec. Master	4	4	0	366	204	8
Filipenses	4	3	1	295	204	7
Delicias	3	3	0	208	127	6
Proyecto Agasur	4	2	2	224	194	6
Gab León	4	2	2	201	178	6
Jesuitinas	4	2	2	189	205	6
Ciudad de Toro	4	1	3	220	238	5
Hichu	3	1	2	145	145	4
Informática	3	1	2	179	188	4
P. Valladolid	3	1	2	152	168	4
N. C. Salamanca	4	0	4	146	312	4
A. Salamanca	4	0	4	131	506	4

Senior Provincial
Trofeo Caja de Ahorros Municipal

Peña Amaya, 54; Cachivache, 40
P. Municipal, 35; Coco Crisis, 54
Ferroplás, 74; Marcove, 63
Avis, 89; Círculo Católico, 55
Maristas Cancha, 60; Agencia Ortega, 47
Descansa: Burguer Caruso.

	J.	G.	P.	T/F.	T/C.	Ptos
Ferroplás	3	3	0	241	168	6
Marcove	3	2	1	196	165	5
Maristas Cancha	3	2	1	165	152	5
Avis	2	2	0	146	99	4
Coco Crisis	2	2	0	96	76	4
Peña Amaya	2	2	0	108	89	4
Policía Municipal	3	1	2	141	158	4
Agencia Ortega	3	0	3	139	188	3
Círculo Católico	3	0	3	152	246	3
Cachivache	2	0	2	91	110	2
Burguer Caruso	2	0	2	87	111	2

Juvenil Masculino
Trofeo Gas de Burgos
Grupo Par

Juventud Aranda, 114; Mendoza Mita, 35
Salesianos Ferroplás, 63; Coco Crisis, 76
Círculo Católico, 40; Sport Moto, 68
Descansa: Deportivo Aranda.

	J.	G.	P.	T/F.	T/C.	Ptos
Sport Moto	3	2	1	195	161	5
Mendoza Mita	3	2	1	176	230	5
Juventud Aranda	2	2	0	180	84	4
Deportivo Aranda	2	2	0	141	127	4
Coco Crisis	2	1	1	144	133	3
S. Ferroplás	3	0	3	169	216	3
Círculo Católico	3	0	3	149	203	3

Grupo Impar

Seguros Alborán «A», 57; Termoclima, 43
Río Vena, 65; Medinés, 47
Seguros Alborán «B», 39; La Salle, 69

	J.	G.	P.	T/F.	T/C.	Ptos
La Salle	1	1	0	69	39	2
Río Vena	1	1	0	65	47	2
S. Alborán «A»	1	1	0	57	43	2
Termoclima	1	0	1	43	57	1
Medinés	1	0	1	47	65	1
S. Alborán «B»	1	0	1	39	69	1

M.C.D. 2018

JUDO

JUDO
CAMPEONATO DE ESPAÑA PARA SELECCIONES AUTONOMICAS
SENIOR, MASCULINO Y FEMENINO

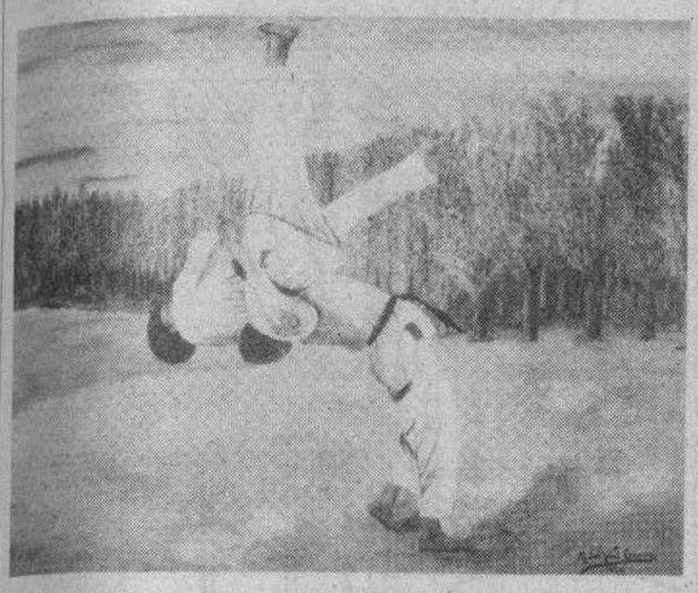

24 de Noviembre, a las 18 horas (Eliminatorias)
25 de Noviembre, a las 9 horas (Semifinales y finales)
POLIDEPORTIVO MUNICIPAL «EL PLANTIO»

Cartel anunciador del Campeonato

Todo preparado para el Campeonato Nacional por Autonomías en Burgos

Burgos (DB). – La Delegación Burgalesa de Judo registra estos días una actividad inusual. Es cierto que esta Delegación siempre se ha destacado por el elevado número de competiciones que organiza, pero estos días el trabajo se ha incrementado de forma considerable al ser la máxima responsable del Campeonato de España por Autonomías, que se va a disputar los días 24 y 25 y tendrá por escenario el Polideportivo Municipal de «El Plantío».

Todo el programa ya está concretado. Así los deportistas harán acto de presencia en Burgos a primera horas de la mañana del sábado. A las doce del mediodía en el Polideportivo «El Plantío» se llevará a cabo el pesaje.

Una vez concluida esta labor, todos los árbitros del Campeonato se reunirán en uno de los salones del Hotel Corona de Castilla. En el transcurso de la misma se unificarán los criterios a seguir de cara a desarrollar un buen arbitraje en el Campeonato.

A las seis y media de la tarde comenzarán las eliminatorias. Serán muchas, dado el elevado número de participantes, sin embargo, la organización pretende que se disputen con rapidez y se calcula que concluirán alrededor de las diez de la noche.

Para las once de la noche se ha previsto una cena en el Hotel Corona de Castilla, donde asistirán autoridades, federativos, árbitros y representantes de los Medios de Comunicación.

A las nueve de la mañana del domingo comenzarán las semifinales y las finales. Alrededor de la una de la tarde concluirá el Campeonato de España por Autonomías con la entrega de trofeos.

La organización desea que sean los jóvenes burgaleses quienes disfruten con este evento y para ello ha repartido quince mil entradas por los colegios burgaleses. Todos ellos tendrán acceso gratuito al Polideportivo Municipal de «El Plantío».

Quince mil invitaciones se han repartido por los colegios

Lea siempre
Diario de Burgos
Burgos
es cosa nuestra

Ramón Fernández: «Espero que sirva para aumentar la afición»

Burgos (Andrés Galarón). – La categoría, clase y cualidades de Ramón Fernández quedan perfectamente reflajadas con el hecho de estar becado por el Consejo Superior de Deportes. Ramón Fernández, del Gimnasio Escuela, es actualmente uno de los mejores judokas burgaleses.

José Ramón Fernández Miguel. Foto Lorenzo Matías

José Ramón Fernández Miguel, perteneciente al Gimnasio Escuela de Burgos, ha sido convocado para el Campeonato de España que tendrá lugar en Burgos este fin de semana, dentro de la categoría de 71 kilos.

José Ramón se encuentra en la actualidad becado por el Consejo Superior de Deportes, viviendo en la residencia «Joaquín Blume» de la capital de España, donde simultanea sus entrenamientos de judo con los estudios.

Enamorado del deporte

José Ramón tiene 22 años y es un enamorado de todos los deportes, siendo su deseo el de cursar los estudios de INEF para los cuales ya se prepara este año estudiando primero de magisterio.

Sus triunfos son significativos e importantes. No en vano el Consejo Superior de Deportes se ha fijado en él y está becado. En la mayor parte de las competiciones a las que acude destaca por su gran calidad técnica.

Narran una a una sus victorias sería largo y tedioso. Sin embargo, sí es aconsejable comentar las más significativas, que ha logrado en el presente año.

Consiguió la medalla de bronce en el campeonato de España de categoría senior. Además se clasificó en segunda posición, es decir, fue el subcampeón del prestigioso y tradicional Trofeo «Villa de Madrid». Actualmente, ostenta la tercera posición en el ranking nacional y la novena en el internacional de Cuba. Acudió a este país centroamericano con la selección española, ya que es uno de los miembros habituales de la misma.

Preparación específica en la Residencia Blume

Su vida en un día normal transcurre entre libros y entrenamientos, a los que dedica casi por igual cuatro horas para cada actividad.

Los entrenamientos tienen por escenario las instalaciones de la Residencia Blume, donde se encuentra el «dojo» nacional.

Junto a la preparación específica realiza igualmente sesiones de preparación física y sus ratos de ocio los ocupa en la lectura así como en la visión de videos y películas en las que abunda la temática deportiva.

Sobre su participación en el nacional de Burgos manifiesta: «Me hace mucha ilusión competir en mi ciudad. Ya es hora de que se haga un campeonato de este nivel en Burgos y espero que sirva para aumentar la afición», comenta Ramón Fernández, quien espera hacer un buen papel.

Esther San Miguel: «Ser la más joven participante es una doble responsabilidad»

Burgos (Andrés Galarón). – Esther San Miguel pertenece al Gimnasio Escuela y, a pesar de su corta edad, está muy identificada con los triunfos y las victorias. El éxito la acompaña no sólo en las competiciones provinciales sino también en las nacionales. Esther San Miguel ha dejado de ser una promesa del judo burgalés para convertirse en una realidad.

Esther San Miguel es otra de las judokas burgalesas llamadas a la selección regional. Es, sin lugar a dudas, la benjamina del equipo. A sus quince años de edad puede presumir de llevar diez años ejercitándose en esta actividad deportiva del judo que recomienda que practiquen todas las chicas jóvenes.

Esther es alumna del Gimnasio Escuela, donde ha recibido las enseñanzas de mano de sus entrenadores, Domingo de la Torre, Eugenio Ucero y Vidal Melgosa.

Los comienzos en este deporte vinieron de la mano de su padre que como aficionado quiso que su hija aprendiera las habilidades de esta disciplina marcial.

Desde que se dedica a la competición pasa su tiempo entre el gimnasio y el instituto, donde cursa sus estudios de bachiller, también ayuda a sus padres en el negocio familiar, que regentan.

En el presente año Esther San Miguel ha conseguido el subcampeonato de España, bronce en el nacional «Sub-17», el campeonato de Castilla y León, así como el bronce en el campeonato provincial.

Sin embargo, la suerte no la acompañó al final y no pudo estar presente en el ranking regional de Valladolid al no poderse desplazar su entrenador.

El que se celebre en Burgos este Campeonato de España la pone más nerviosa: «Ser la más joven es una doble responsabilidad y sobre todo en Burgos donde te pueden ver personas conocidas y quizás las puedas decepcionar».

Esther recomienda a los jóvenes que acudan a ver el campeonato «que por la categoría de los competidores será para todos un espectáculo inolvidable y quien sabe si el comienzo de una gran afición donde podrán encontrar un motivo para jugar y educarse deportivamente».

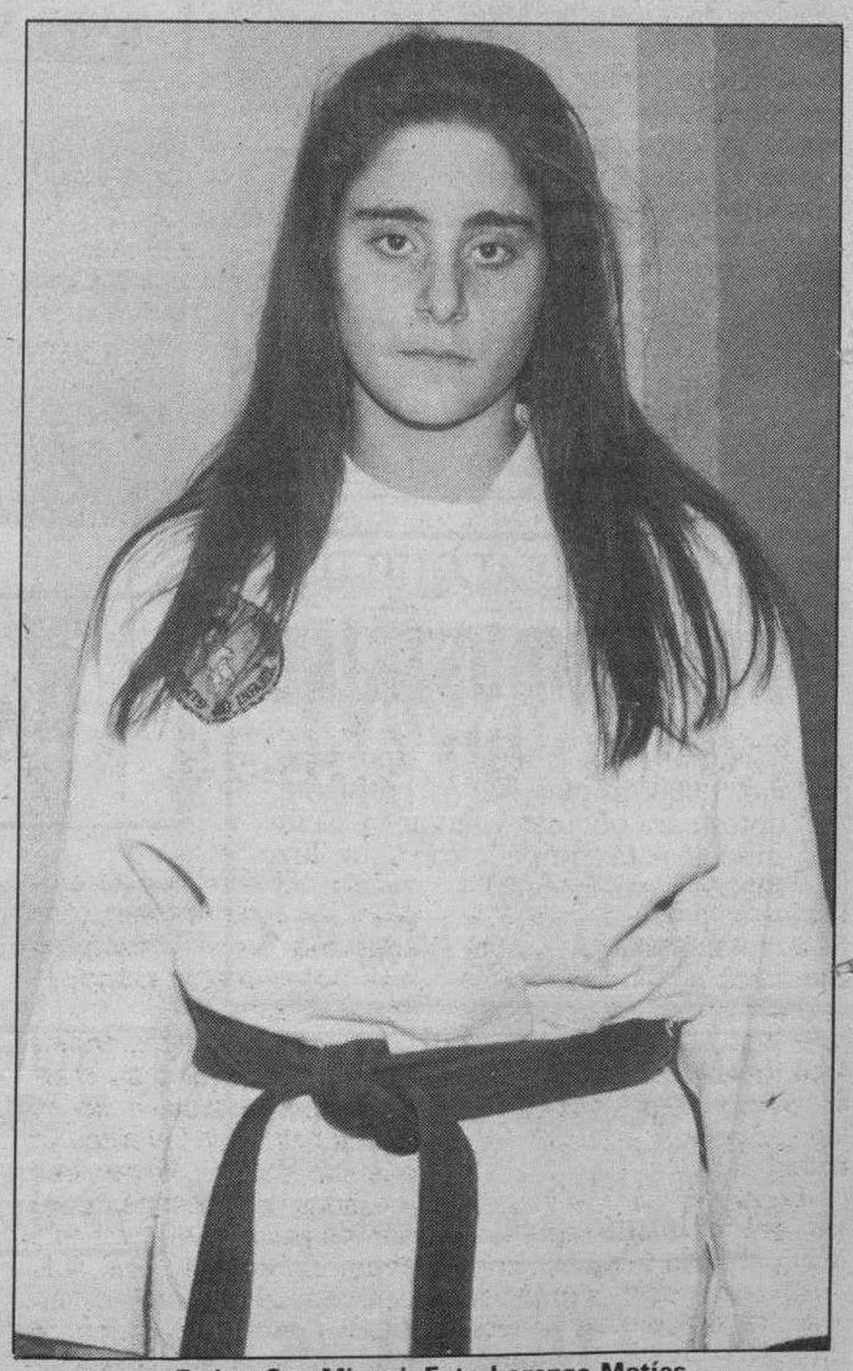

Esther San Miguel. Foto Lorenzo Matías

M.C.D. 2018

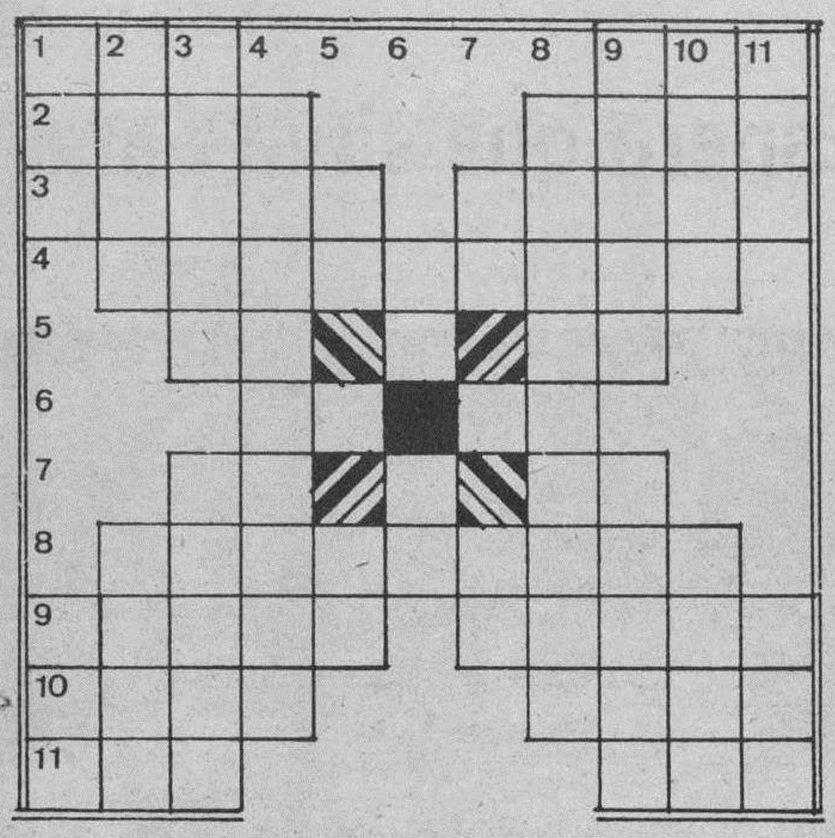

HORIZONTALES.— 1: Río español. Plural de consonante. 2: (Al revés) Pieza de peso indeterminado que sirve para pesar. Fin de una carrera. 3: Ahondan, profundizan. Pieza para tapar botellas, frascos, etc. 4: Todos la deseamos. 5: Siglas comerciales. Vocal. Preposición inseparable. 6: Regala. Abreviatura de tratamiento. 7: Nota musical. Vocal. Símbolo de la plata. 8: Vista de un dilatado horizonte (pl.). 9: Fibra artificial de celulosa. Necedad, mentecatez. 10: Arcos de un puente. Comunicación diplomática. 11: (Al revés) Igualdad en la superficie de las cosas. (Al revés) Licor.

VERTICALES.— 1: Ruido acompasado. Prenda militar antigua. 2: (Al revés) Cada uno de los aspectos de la Luna. Tallo de las plantas gramíneas. 3: Contratiempo. Libro de cuentas corrientes. 4: Defensores denodados. 5: Símbolo del níquel. Vocal. (Al revés) Negación. 6: Símbolo del calcio. Voz de mando. 7: Símbolo del titanio. Consonante. Símbolo del americio. 8: Maderaje. 9: Tronco de la vid (pl.). Planta liliácea. 10: (Al revés) Caudal que lleva la mujer cuando se casa. Cercado o vallado. 11: Río polaco. Emperador ruso.

Solución al anterior:

HORIZONTALES.— 1: Faz. Tam. 2: ozaC. Mito. 3: naraT. Soria. 4: Repetidor. 5: Va. O. El. 6: ¡Ca! Ar. 7: Pi. M. Ac. 8: Reducidos. 9: Ligar. roñeS. 10: añaD. Rato. 11: Ser. Cal.

VERTICALES.— 1: Fon. laS. 2: Azar. Riñe. 3: zareV. Pegar. 4: Capacidad. 5: Te. A. Ur. 6: ¡To! MC. 7: Si. A. Ir. 8: Moderador. 9: Tirol. Coñac. 10: atiR. Seta. 11: Moa. Sol.

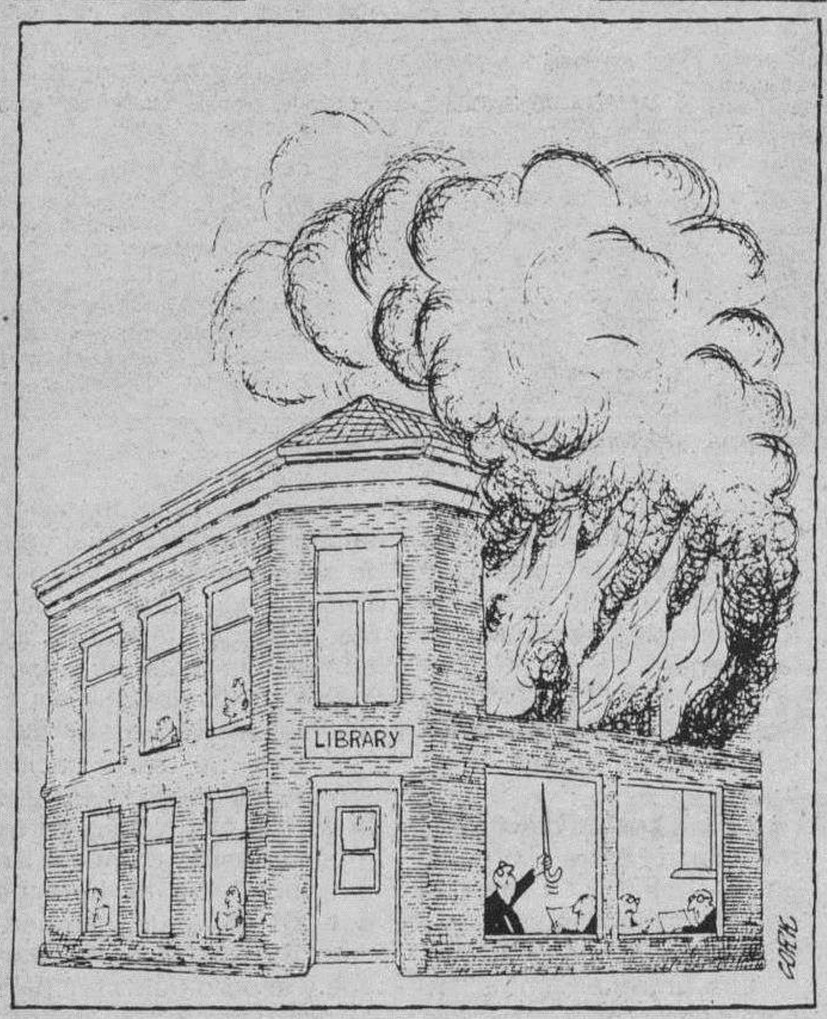

JEROGLIFICO

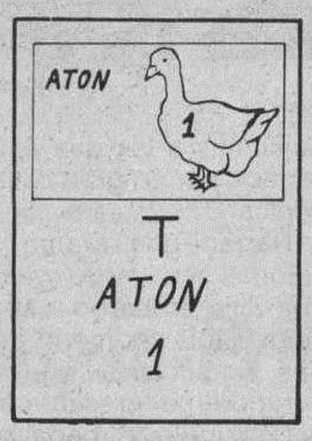

¿Leía sus obras?

Solución al anterior:

Sí, la repaso pero aún falla

Hechos y figuras

La «Beautiful»

El apuesto actor Ethan Wayne, de 27 años, hijo del desaparecido astro de Hollywood John Wayne, y Carrie Mitchum, de veinticinco años, nieta de Robert Mitchum, son los principales protagonistas de la serie televisiva «Beautiful», en donde dan vida a Storm y Donna Logan en la historia de una dinastía: los Forrester. Ethan acaba de divorciarse de su esposa, de origen indio, Gina Rivadeneyrashares, con la cual había contraído matrimonio en 1988 tras varios años de vida en común.

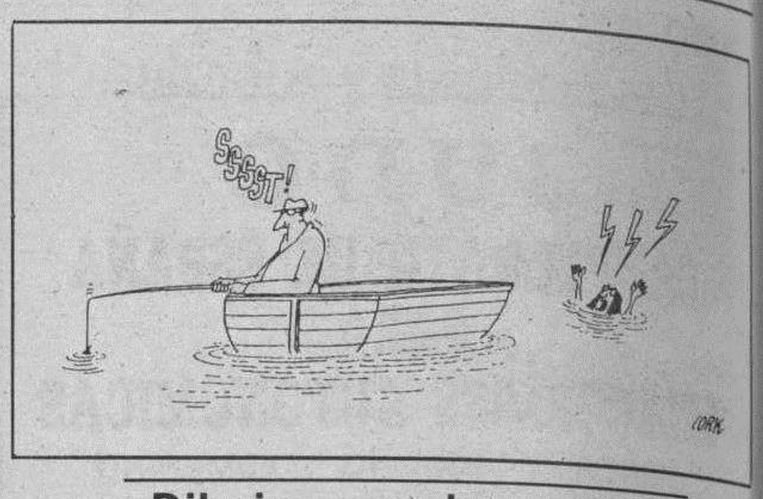

Dibujos con siete errores

Solución al anterior:

1: Galleta del helado. 2: Pepita de la sandía. 3: Fresa. 4: Cereza. 5 Grano de uva. 6: Piña. 7: Limón.

GENERALES CLASIFICADOS

Estos anuncios se reciben en nuestra Administración, San Pedro de Cardeña, 34 y en todas las Agencias de Publicidad.

NOTA.- Deberán tener entrada con 24 horas a su publicación.

Inmobiliaria

SE ALQUILA
LOCAL COMERCIAL
De 470 m², en calle San Agustín. Totalmente acondicionado. Dotado de todos los servicios, con amplios escaparates.
Información: Telf. 26 15 70, horas oficina

VENDO O ALQUILO
NAVE INDUSTRIAL
Lujo. Apta cualquier tipo negocio. 1.000 m² más 600 m² en planta, aptos para oficinas y almacén. El inmueble está equipado con agua, luz, fuerza y calefacción.
Teléfono 22 08 80

ALQUILO PLANTA COMERCIAL
105 METROS, EN CALLE VITORIA. ABSTENERSE AGENCIAS
Teléfono 23 90 45, tardes

SE VENDE
CASA ZONA ALFAREROS
PLANTA BAJA MAS DOS ALTURAS
Teléfono 27 65 33, de 1 a 2 y de 6 a 7

Laboral

Los anuncios de esta Sección, demandas y ofertas concretas de trabajo tendrán una bonificación del 20% en su facturación total.

SE NECESITA
CAMARERO
Teléfono 22 79 79

Motor

TODOS LOS MIERCOLES
MOTOR
SUPLEMENTO
de DIARIO de BURGOS

Servicios

SEGUIMOS CON LA SUPERLIQUIDACION
TEJIDOS DOMINGO
LANAS - SEDAS - ALGODONES. DIVERSIDAD DE TELAS, TODAS MUY BARATAS. FRANELAS - MUFLONES - LANERIA CREPS, ETC.
LAS ULTIMAS TELAS DE
TEJIDOS DOMINGO
Almirante Bonifaz, 5 (local provisional)

Este espacio vale
1.848 Ptas.
(Incluido IVA)
Diariamente
martes, miércoles, jueves y viernes

Varios

MAYTON
FABRICA ROPA LABORAL
PARA EMPRESA Y AUTONOMOS
VARIEDAD MODELOS
Y COLORES, SERIGRAFIA
Naves Taglosa, nave 10. Telf. 23 89 17

PROXIMA APERTURA DE ESCUELA DE AJEDREZ
— Enseñanza a niños y adultos.
— Niveles de iniciación y afianzamiento.
ZONA DE REYES CATOLICOS
Para informarse, llamar al teléfono 27 40 87

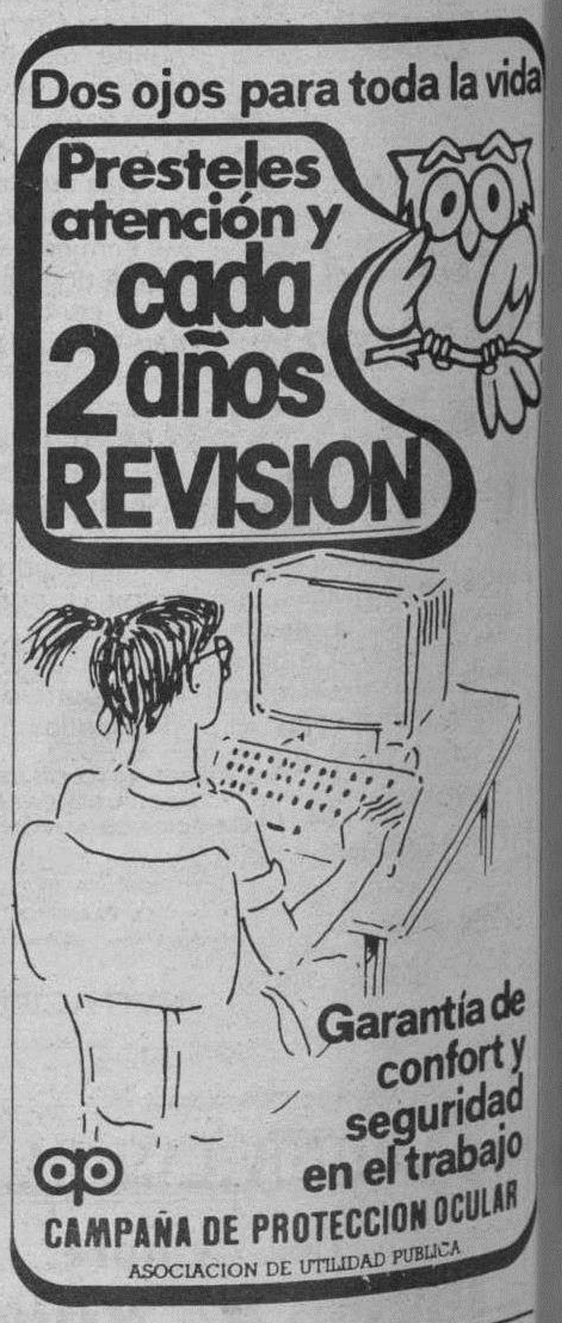

ANUNCIOS EN ESTA SECCION

Si quiere anunciarse en esta Sección, diríjase a nuestra Administración, Agencias de Publicidad o al corresponsal de DIARIO DE BURGOS en su localidad.

M.C.D. 2018

Estos anuncios se reciben en nuestra Administración, San Pedro de Cardeña, 34 y en todas las Agencias de Publicidad.

NOTA.- Deberán tener entrada con 24 horas a su publicación.

Alquileres

PLAZA de garaje se alquila en Marco, 1. ☎ 270939.

CONCEPCION. Cinco dormitorios. Lujo. ☎ 91-2596200.

SE ARRIENDA o traspasa bar, en calle San Lorenzo, completamente instalado, muy económico. Llamar de 3 a 5 al 272105.

ALQUILO oficina 166 m.², Calle Vitoria, (Junto Banco España). ☎ 204072.

ALQUILO apartamento muy céntrico, amueblado o sin muebles. 266900; 209037.

ALQUILO piso muy céntrico, propio para oficinas, despacho. 266900; 209037.

BUSCO piso pequeño en alquiler. ☎ 262667.

ORTEGA-DELGADO. Alquilo piso Reyes Católicos, tres, salón, garaje. Sin Muebles. 227941.

ORTEGA-DELGADO. Alquilo apartamento céntrico, dos, salón, garaje. Amueblado. Servicentrales.

SANTOS Alquilo pisos Reyes Católicos, Parque Europa, Vitoria, 4 - 5 habitaciones, garaje.

SANTOS Alquilo nave Ctra. Logroño, 400 m.². oficinas, servicios. 275142.

SE NECESITA piso pequeño o buhardilla en alquiler. Informes ☎ 975-228792.

DELAFUENTE. Apartamento calle Vitoria. Sin muebles, dos salones, gas, garaje. San Pablo, 12-C.

DELAFUENTE. Local 420 metros divisible, semirreformado, traspase. Santa Cruz. Barato.

DELAFUENTE. Alquilo local 150 metros, dos calles, muy comercial. Yagüe. 265142.

SE ALQUILA piso céntrico, a estrenar. ☎ 264744.

POZA: Ideal oficinas. 3, salón, exterior, zona La Flora. 273034.

POZA: Zona Regino. Local 40 m.². más 20 m.². entreplanta. Oportunidad. 273034.

MARCOS General Vigón. Cinco, salón, exterior. Centralizado. Amueblado.

MARCOS Plaza de garaje. Edificio Gumen Plaza de España. 273252.

SE ALQUILA piso Calle San Francisco. ☎ 212314, llamar a partir 8 tarde.

HERRERIA. Edificio Otamendi. Amueblado, salón, dormitorio, cocina, baño y calefacción central. 201460.

ALQUILER local 50 metros, Avenida Vena, cualquier negocio. Garcifuentes. 275998.

GIL-MERINO: Pisos, apartamentos, amueblados o nó. ☎ 274865. Santander, 3 - 1° Izda.

ALQQUILO piso a estrenar, estudiantes, en Gamonal. ☎ 210915.

AVENIDA Rio Vena. Sin muebles, cuatro y salón. ☎ 224258.

ALQUILO casa en Villagonzalo Pedernales, hasta Junio. ☎ 214669.

POR NO PODER atender alquilo tienda de papelería, dulces, prensa, etc. Económica. Zona de mucha expansión. Informes: ☎ 265268.

INMOBILIARIA Gamonal. Carrero Blanco. Local acondicionado de 70 m.², mínima renta. 218659.

MAGDA González. Parque Europa: Tres, salón. Gas ciudad. Garaje.

PRIGO. Lealtad. Local alquiler. 100 m.². agua, luz, 65.000 pesetas. 11.751.

PRIGO. Fco. Sarmiento. Espléndido negocio para revalorizar dinero. Ocasión. 11.299.

ALQUILO apartamento dos habitaciones y dos baños. Benidorm. ☎ 273377.

SE ALQUILA cabina de estética en peluquería. Interesadas llamar 276613, de 14 a 16; 20 a 22.

Automóviles y accesorios

ALQUILER sin conductor. Coches nuevos, todas las marcas. «Servi-Auto», Sanjurjo, 9. ☎ 274715.

AUTOMOVILES Pedrosa. Compra venta de toda clase de automóviles. Stock mínimo, ciento cincuenta vehículos para que usted pueda elegir. Garantizados. Facilidades hasta 24 meses. ☎ 227707 y 227767.

AUTOMOVILES Jesús, compra venta de vehículos usados, totalmente revisados y garantizados. Facilidades de pago hasta 60 meses. Sin entrada. San Pedro Cardeña, 94. 261314.

V. LOPEZ vehículos ocasión, garantizados, facilidades de pago. Pisones, 40. ☎ 209667.

LAZAROMOTOR. Servicio Oficial Seat. Vehículos de ocasión. Con o sin entrada, desde 4.500 mes. Luis Alberdi, 16. ☎ 223039.

AHORRESE mucho dinero comprando un Renault nuevo en Autovicán. Coches de directivos a estrenar. Matriculados. Stock muy limitado. Autovicán. Alcalde Martín Cobos.

ATENCION vendemos Volkswagen Escarabajo, diferentes modelos, de encargo. ☎ 209097.

SE VENDE Renault 11 turbo. BU-K. ☎ 239577.

SE VENDE semi-remolque góndola. ☎ 205548.

Colocaciones

Los anuncios de esta Sección, demandas y ofertas concretas de trabajo tendrán una bonificación del 20 % en su facturación total.

NECESITO chica mañanas. ☎ 480864. Gamonal.

TRABAJE montando cuadros pequeños casa. Proporcionamos materiales, recogemos producción. Decorhogar. Alfonso Católico, 1. Oviedo.

GANE de 100.000 a 300.000 pesetas mensuales durante sus horas libres, cultivando setas comestibles, en cualquier espacio disponible para Agroexpansión. Ref 102, Vía Augusta, 103. 08006. Barcelona.

PARA fabricación de generos de punto sin rematar, se necesita personal ambos sexos. Ven y te informaremos sin ningún compromiso. Ingresos: 15.000.- Ptas. semanales, tricotando en casa. Formación a cargo de la Empresa. Asel's, calle Melchor Prieto, 8 - bajo, (traseras Colegio La Salle).

OFRECEMOS trabajo manual para casa, ratos libres, pida información gratis: Apartado 330 Córdoba.

SE NECESITA aprendiz de camarero. Cafetería Versalles, Francisco Grandmontagne, 3.

SE NECESITA señora interna, para atender señora. ☎ 272509.

SE NECESITA chico de 22 a 30 años, para charcutería y carnicería. Llamar ☎ 228812.

CHICA 16-17 años necesito, de 11 a 3. Plaza Alonso Martínez, 1-2°.

NECESITO empleada de hogar para Briviesca. Interna, experiencia en cocina, 21 días vacaciones, 2 pagas extras, seguros correspondientes. 75.000 pesetas. ☎ 590060 mañana; 590240 tarde.

EMPRESA de artículos y detergentes industriales, propone a persona responsable la adjudicación de concesionario para Burgos y Provincia. Exclusividad. ☎ 976 - 374210.

SE NECESITA maquinista para retroexcavadora mixta. Avda. Eladio Perlado, n° 34-1°-B. ☎ 231108.

SE NECESITA barman para cafetería. ☎ 206168.

PARA Farmacia Cuñado, se necesita aprendiz chico de 16 años, con informes, Dirigirse: Primo Rivera, 2. ☎ 203880.

SE NECESITA chica de 8 a 6. Condiciones a convenir. ☎ 264011.

OFRECESE chica trabajar por horas. ☎ 236171, llamar 2-6 tarde.

SE NECESITA oficial para arreglo de zapatos, de nueva apertura, excelente sueldo. Llamar al ☎ 270049.

NECESITAMOS señoritas club. 5.000.- más 50%. 975-229928, 224433, Soria.

SE NECESITA chica dos horas por la mañana, con experiencia e informes. Llamar: 271022.

EMPRESA de limpieza, necesita personal responsable. Presentarse en San Pedro y San Felices, 53,4° B.

SE NECESITA chica interna con fines de semana libres, en calle Salas, 6 y 8,4° Izda.

SE NECESITA chico. ☎ 232068, mañanas.

NECESITO chica para pescadería. ☎ 223167 y 225669.

BUSCO chica 25 años cuidar niños pueblo Lérida. ☎ 973 641046.

URGE joven de 20 a 25 años con residencia en Aranda, dispuesto a viajar. Altos ingreos. Llamar mañanas: 947 509345.

SE NECESITA cocinera para mesón restaurante. ☎ 274388.

NECESITO chico-a menor de 18 años, para bar restaurante. ☎ 214557.

SE NECESITA chica para casa, horario de 8,30 a 4,30, zona Vigón. ☎ 230928.

RESTAURANTE necesita cocinera. ☎ 210410.

INTERNA o externa de 9 a 9. 50.000 pesetas. ☎ 269055.

SE NECESITAN oficial ebanistería - carpintería y ayudante. Llamar ☎ 412122.

SE NECESITA chica, buen sueldo. ☎ 270141, de 3,30 a 5 tarde.

SE NECESITA asistenta con informes, de 9 a 12 mañana. Calle Guardia Civil, 1-6°-B.

DEPENDIENTA 16-17 años, se necesita para comercio regalos. ☎ 233867.

SE NECESITA señora interna, atender señora. Llamar ☎ 272509.

NECESITO chico. ☎ 214839, llamar tardes.

SE NECESITA pastor. Cooperativa San Mamés. Villanueva de Gumiel. ☎ 544222.

CHICA mañanas de 10 a 14. ☎ 215594.

SE NECESITA chica externa o interna. ☎ 200580, llamar de 4 a 10 noche.

SE OFRECE trabajo todo el año a máquinas de tricotar, en casa. San Francisco, 145. 224858.

NECESITO señora para finca en la capital, medias tardes o dias completos. Importante disponer de vehículo. Información: ☎ 264237. Sr. Gómez, de 12 a 2.

NECESITO señora o señorita, para medias tardes. Informes: ☎ 264237, Sr. Gómez, de 12 a 2.

SE PRECISA dibujante creativo. Interesados presentarse calle Diego Laínez, 5 bajo. De 13 a 14. Servicio militar cumplido.

Compras y ventas

ORO, joyas, compro. Pago bien. Arco del Pilar, 4-1°.

QUIERE Ud. cercar? Disponemos de toda clase de materiales para cerramientos, postes, mallas, alambre-espino, portones, bastidores, etc. Cercados Reques. Fuentemilanos (Segovia)- ☎ 911-485176.

CHOPOS, magníficos plantones, dos años. Vivero Finca La Perdiguera. Castronuño (Valladolid). ☎ 91-2620290; 2623960. Horas oficina.

COMPRO oro, plata, joyas, monedas, antigüedades. Vitoria, 17, despacho 505. ☎ 204167. Burgos.

VENDO 3 alfombras, 2 colchas de ganchillo, traje regional nuevo y ropa de señora. ☎ 203805.

VENDO chopos plantones, 3-4 metros altura, 130.- Ptas. 170470.

COMPRA venta antigüedades. Palacio de Arcos de la Llana. Abierto incluso festivos. 408069.

PIANO vendo, barato. Plaza Alonso Martínez, 1-2°.

POR jubilación, vendo frigorífico expositor y báscula 50 kgs. antigua. ☎ 207818.

Enseñanza

ACADEMIA Universitaria San Juan. Preparación todas las asignaturas: Empresariales, Industriales, Aparejadores, Obras Públicas, Turismo. Calle San Juan, 22, tercero, derecha. ☎ 275077. Comienzo inmediato.

BACHILLERATO, C.O.U., EGB., FP. Preparación todas las asignaturas. Comienzo inmediato. Acadamia Universitaria San Juan. 275077.

CELADORES Insalud. Comienzo inmediato. Grupos de mañana y tarde. Academia. Universitaria San Juan. 275077. Calle San Juan, 22 tercero.

SE DAN clases de Latín a nivel de BUP y COU, también clases de Paleografía y prácticas de archivos en general, pensada para estudiantes e investigadores. En grupos e individuales. ☎ 274087.

Financieras

A.A.F: Gestionamos créditos hipotecarios, cancelamos cargas. Rápida tramitación y pagos anuales. 983 - 358716.

Fincas

VENDO piso, con o sin muebles. ☎ 268851. Abstenerse agencias.

PARTICULAR vende piso, zona Plaza Mayor, muy acondicionado. Llamar ☎ 207116, de 11 a 3. Abstenerse agencias.

VENDO piso en calle Calzadas. ☎ 272492.

COMPRAMOS su piso en régimen de renta pensión vitalicia (Repensa) Burgos. ☎ 272068.

SE VENDE gran finca, 280 Has. mucha agua, mitad regadío-secano-monte. Bien comunicada. Buen caserio. Provincia Palencia en autovía. ☎ 983-344404. Llamar a partir lunes.

VENDO piso calle Vitoria, 181 7° A. 12.000.000.- ☎ 353041.

CANTON. Briviesca. A.P.I. 12.525. Alquiler y venta de pisos en construcción, seminuevos, lonjas, solares, terrenos, traspasos tasaciones, etc. Plaza Mayor, 22. ☎ 590256.

TORREMOLINOS. Apartamentos y estudios primera línea playa. Paseo Marítimo. Lujo. Facilidades. 91 - 2489064.

PARTICULAR. Por traslado vendo piso próximo residencia sanitaria. 239753, llamar tardes.

PARTICULAR. Vendo estupendo piso. 4 y salón, garaje céntrico. ☎ 261490.

VENDO piso. Alfonso X El Sabio, 46-1°. Soleado. 236201.

VENDO piso Barrio San Pedro de la Fuente. ☎ 208971.

ORTEGA-DELGADO Agencia Inmobiliaria. Avda. Reyes Católicos, 7-1°. 227941.

ORTEGA-DELGADO: Bda. San Cristóbal, tres, salón, cocina amueblada. Muy económico.

ORTEGA-DELGADO: Zona Vadillos, a estrenar, dos, salón, cocina, baño. Exterior. 227941.

ORTEGA-DELGADO: Junto General Vigón. Tres, salón, terrazas, garaje. Oportunidad.

ORTEGA-DELGADO: Zona Parque Europa, tres, salón, baño, aseo, garaje, trastero. Excelente altura, estrenar. Buen precio. 227941.

ORTEGA-DELGADO: Calle San Juan, segundo, tres, salón, sala. Reformadísimo.

ORTEGA-DELGADO: Calle Corazas, dos, salón, cocina, aseo. Muy económico. 227941.

ORTEGA-DELGADO: Local calle Madrid, 102 metros, ideal cualquier negocio.

SANTOS Regino Sáiz Maza, 140 m.² todo exterior, cinco, salón, garaje. Julio Saez Hoya, 8.

SANTOS Chalet 400 m.² construcción, primerísima calidad, 1000 m.². terreno, Tomillares.

SANTOS Precioso piso General Vigón, 170 m.², dos baños, todo exterior, inmejorables vistas. Precio negociar.

SANTOS Vendo apartamentos pisos, estrenar, céntricos, 3 - 4 habitaciones. 275142.

SANTOS María Pacheco, 140 metros, cuatro, salón, baños, garaje, trastero.

SANTOS Pisos céntricos Avda. Cid, Clunia, Sagrada Familia, todos muy conservados, precios interesantes.

SANTOS Vendo apartamentos oficinas Calle Santander, desde 40 m.². 275142.

SANTOS San Nicolás, 6°, tres, salón, exterior, reformado, servicentrales. 275142.

SANTOS San Pedro Cardeña, 4°, tres, salón, calefacción, todo exterior.

SANTOS Madrid (principio) 120 m.², cinco, salón, dos baños, calefacción.

SANTOS Vendo local 120 m.². zona Reyes Católicos, fachada. 275142.

SANTOS Vendo club carretera, con vivienda, 25 kms. 1.500 m.² terreno, inmediata explotación.

SANTOS Vendo locales pequeños Calle San Gil, San Francisco, Rey Don Pedro, 38 m.².

SANTOS Vendo locales Calle Lavaderos, Las Torres, desde 50 m.². Buen precio.

DELAFUENTE. Piso frente Barriada Militar. Cuatro, salón, comedor, baño, aseo, servicentrales. San Pablo, 12-C.

DELAFUENTE. Piso Sanjurjo. Cuatro, salón, baños, gas, alto, terraza. 265142.

DELAFUENTE. Piso cuarteles, tres amplias habitaciones, salón, dos baños, garaje, trastero, cocina amueblada. 265142.

DELAFUENTE. Piso Villa Pilar, cinco, salón, dos baños, aseo, tres garajes, trastero.

DELAFUENTE. Chalet estrenar, dos plantas, estudio, dos garajes, trastero. Ventilla.

DELAFUENTE. Chalet construcción. Cuatro habitaciones, salón, trastero, garaje, bodega, terreno. Quintanadueñas.

DELAFUENTE. Pisos principio San Francisco. Dos/tres, salón, individual, 500.- comunidad. 8.400.000.-. - 7.300.000.

DELAFUENTE. Piso Plaza San Bruno. Tres, salón, alto, individual, económico.

DELAFUENTE. Estupendo piso calle San Pablo. Cinco, salón, centrales, garaje.

DELAFUENTE. Piso, Alonso Cartagena, dos, salón, individual, 7.500.000.-.

DELAFUENTE. Piso 180 metros, seis habitaciones, reformar. Flora. Ideal profesionales.

DELAFUENTE. Piso seminuevo. Plaza Vega. Tres, salón, servicentrales.

DELAFUENTE. Vendo tienda, 70 metros planta y 70 entrepanta, entrada independiente. Parque Santiago.

ORTEGA: General Yagüe, cuatro, salón, dos baños, trastero, garaje, centralizado. Calle Vitoria, 23 - 4°. ☎ 262426.

ORTEGA: Paseo Isla, tres, salón, dos baños, servicios centrales. 262426.

ORTEGA: Avda. Cid, cinco, salón, dos baños, aseo, calefacción central.

ORTEGA: Fernán González, 75 m.². dos, salón, trastero, exterior, soleado. 262426.

ORTEGA: San Francisco, tres, salón, calefacción gas, soleado.

ORTEGA: Calle Emperador, tres, salón, exterior, soleado, garaje opcional, terraza.

ORTEGA: San Roque, 5° piso, tres, salón, centralizado, totalmente reformado.

RENAULT Ocasión

Hasta 1 año de garantía en toda la Red Renault.

Financiados hasta 48 meses.

RENAULT 21 Nevada GTS A.A.	1989
RENAULT 21 GTS	1987
RENAULT 11 TXE	1987
RENAULT 11 GTD	1988
ALFA ROMEO 33 1.3	1987
CITROEN BX 19 GT	1985
FORD ORION 1.6 Ghía	1986
SEAT PANDA 40	1986
RENAULT 18 GTS	1980
SEAT RONDA DIESEL	1984

Por eso y más, puedes venir a:

AUTOVICAN, S.A.

Alcalde Martín Cobos, s/n - Telf. 224104

ABIERTO SABADOS TODO EL DIA

Este espacio vale

2.016 Ptas.

(Incluido IVA)

Diariamente

martes, miércoles, jueves y viernes

BURGENSE DB

Páginas especiales los domingos en

DIARIO DE BURGOS

NUESTROS TELEFONOS:

ADMINISTRACIÓN	268375
	265768
	266768
REDACCION	267280

Si quiere anunciarse en esta Sección, diríjase a nuestra Administración, Agencias de Publicidad o al corresponsal de DIARIO DE BURGOS en su localidad.

ANUNCIOS EN ESTA SECCION

M.C.D. 2018

Fincas

ORTEGA: Plaza San Bruno, cuatro, salón, dos baños, calefacción central.

ORTEGA: Vitoria-Gamonal, tres, salón, trastero, acometida gas, acondicionado.

POZA: Agencia Inmobiliaria. Calle Vitoria, 27 - A. Oficina 211. ☎ 273034.

POZA:Buhardilla céntrica, barata, para reformar, 3, salón. Infórmese: 273034.

POZA: Reyes Católicos, 90 m.². 3, salón, exterior, 9°. Precio interesante.

POZA: Zona Reyes Católicos, piso pequeño, 2, salón, buena altura, exterior. 12.500.000.

POZA: Gamonal. Precioso apartamento, 2, salón, seminuevo, exterior. Precio ocasión.

POZA: Gamonal. 3, salón, cocina amueblada, terraza, despensa, garaje, 12.500.000.

POZA: Chalet individual. Nuevo, a 5 kms. de Burgos. 190 m.². 3 plantas, garaje, jardín.

ATENCION constructores. 700 m.². calle San Pedro Cardeña. 2 casas con terreno. Excelente inversión. 273034.

MARCOS Agencia Inmobiliaria. Calle Travesía del Mercado, número 2, entreplanta (Hondillo). 273252.

MARCOS casas unifamiliares en Saldaña de Burgos. 150 metros vivienda, 80 metros de terreno. Estrenar. 273252.

MARCOS Zona Universidad. apartamento de dos, salón, exterior, individualizado. 7.500.000.

MARCOS Zona Los Cubos. Tres, salón, individualizado. Exterior. Oportunidad. 7.500.000.

MARCOS Ctra. de Arcos. Octavo, dos, salón, exterior. Individualizado.

MARCOS Calle Salas buhardilla, 2 , salón, reformada. Calefacción gas ciudad.

MARCOS Zona Fuentecillas. Cuarto, tres, salón, exterior. Individualizado.

MARCOS Cabestreros. Tres, salón, reformado. Soleado, individual.

MARCOS Ctra. Poza. Tres, salón, reformado. Exterior. Individual gas ciudad.

MARCOS Piso céntrico, tres, salón, servicentrales. Oportunidad.

MARCOS Calle Paloma. Tres, salón. Exterior. Individualizado. Reformado.

SE VENDE local zona centro. Instalado. Económico. Tenga su propio negocio. Informes: ☎ 275350.

SE VENDE piso 160 m.². Reyes Católicos, 16, escalera 3°, 3°, C. Burgos.

SE VENDE apartamento. Dos habitaciones, salón, cocina, baño y trastero. Reformado. 5.500.000.- ☎ 274516.

PARTICULAR vendo piso exterior. Reformado. San Francisco. Mañanas. ☎ 212779.

VENDO piso. Residencial San Pedro Cardeña. 271421, 11 a 2,30; 4,30 a 9.

VENDO piso Calle Madrid. Servicios centrales. Económico. ☎ 266297, 201299.

VENDO piso calle Madrid, servicios centrales, económico. ☎ 266297, 201299.

VENDO local instalado. 70 metros cuadrados. ☎ 480864.

SE VENDE chalet para entrar a vivir, a 10 kms. Burgos. ☎ 292002.

VENDO piso calle Santiago, número 1, de 120 metros. ☎ 264153.

GARCIFUENTES. Apartamento nuevo, calle Santiago, dos, salón, terraza, exterior. 275998.

GARCIFUENTES. Apartamento Virgen del Manzano, dos, salón, garaje, servicentrales. 275998.

GARCIFUENTES. Nuestra Señora Belén. Tres, salón, servicentrales. Terraza. 275998.

GARCIFUENTES. Sauce, tres, salón, dos baños, garaje, soleadísimo, exterior. 275998.

GARCIFUENTES. Piso calle Villarcayo, cinco, salón, exterior, calefacción, mejorado. 275998.

GARCIFUENTES. Casa para reformar, Ventilla, dos plantas, 140 metros. 275998.

GARCIFUENTES. Villatoro. Chalet, garaje, ático, terraza, cinco habitaciones. 275998.

GARCIFUENTES. Francisco Salinas, dos habitaciones, para reformar, calefacción, económico. 275998.

GARCIFUENTES. San Lorenzo, local 35 metros, venta alquiler, instalado. 275998.

EN FONTIOSO se vende edificio proyecto vivienda, solar para edificar y bodega, todo bien situado y varias suertes de monte, encina o las leñas para cortar. Interesados: ☎ 207818. Burgos.

VENDO apartamento de lujo, muy céntrico. 219977.

VENDO piso céntrico, buen precio. 214441, de 2 a 4.

SE VENDE local dos fachadas, frente a la escuela de Idiomas, 20 m.², aproximádamente. ☎ 480820, de 2 a 3 y de 7 a 10. Urge vender por traslado.

GIL-MERINO: Agencia Propiedad Inmobiliaria. Calle Santander, número 3 - 1°. Izda. ☎ 274865.

GIL-MERINO: Oportunidad. Alfareros. 5.250.000.Véalo.

GIL-MERINO: Casa unifamiliar, jardín, tres plantas. Buena zona.

GIL-MERINO: Zona calle Vitoria, exterior, cuatro, salón, baños, servicentrales. Precio estupendo.

GIL-MERINO: Se vende piso de lujo en Plaza Vega.

GIL-MERINO: Apartamento a estrenar, de lujo.

GIL-MERINO: En Gamonal, pisos desde 6.500.000.- pesetas. Infórmese.

GIL-MERINO: En Valladolid, piso de lujo, 130 m.², garaje, servicentrales.

MELON. Agente de la Propiedad. Francisco Grandmontagne, 5-I°-G. ☎ 231474.

MELON. Sáez Alvarado. Local 130 m.², dos entradas, ideal taller, almacén.

MELON. Barriada Juan XXIII. Tres, salón con terraza cubierta, gotelet.

MELON. Málaga. Local 60 m.², instalaciones, agua, luz, mínima renta.

MELON. Vitoria. Dos dormitorios, alcoba, trastero, gotelet, buena zona. Infórmese.

MELON. San Juan. Centro de Burgos. Tres, trastero, facilidades pago.

MELON. Avila. Tercero, tres dormitorios, amplia cocina, parquet, terraza cubierta.

MELON. Francisco Grandmontagne. Tres, salón, cocina amueblada, trastero, calefacción individual.

MELON. Avda. del Cid. Tres, salón, despensa, dos terrazas. Económico.

MELON. Labradores. Local 60 m.², alquiler, luz, agua, renta módica.

MELON. Luis Alberdi. Séptimo. Soleadísimo, contraventanas, escayola, tres, salón, baño.

CAMBRILS - Salou, Costa Dorada. Directo de constructor. Apartamentos de 1, 2 y 3 dormitorios con gran zona ajardinada, piscina y parkings. Vendemos calidad, demostrable, no promesas. Convénzase llamando al ☎ 977-382599, incluso festivos. Con la garantía de Gravic, S.A.

OPORTUNIDAD. Cabestreros. Tres, salón, calefacción individual. Muñoz. Laín Calvo, 20.

VIRGEN Blanca. Cuatro, salón, estudio, garaje, servicentrales. Muñoz. 274724, 274382.

VITORIA. Tres, salón, exterior, servicentrales. 90 metros. Muñoz. 274382, 274724.

ILLERA. Unifamiliar. Cuatro, salón, baños, jardín. Muñoz. 274724, 274382.

PLAZA Cádiz. Duplex, estrenar, cuatro, salón, garaje, trastero. Muñoz. 274382.

VIRGEN Manzano. Apartamento. Dos, salón, salita, garaje. Muñoz. 274724, 274382.

MAGNIFICA entreplanta. Céntrica, exterior, calefacción. Muñoz. Laín Calvo, 20. 274382.

PEDRO Alfaro. 120 metros. Cuatro, salón, garaje, trasteros. Muñoz. 274724.

SE VENDE piso. Avda. Eladio Perlado. ☎ 233112. Abstenerse agencias. 12.800.000.- Ptas.

VENDO piso. Reformado, exterior, tres habitaciones, salón, terraza. Gamonal. Zona inmejorable. ☎ 228116.

CHALETS próxima construcción. Zona autovía, zona Mirabueno. 3 y 4 dormitorios, 2 y 3 baños, garaje y bodega. ☎ 274000. Informes: Reyes Católicos, 10 - 11° A.

CHALETS aislados, Ibeas de Juarros. Parcela 300 m.². 2 plantas, 3 dormitorios, 2 baños, garaje. ☎ 274000.

INMOBILIARIA Gamonal. Lavaderos. Tres, salón, gas ciudad. Excelente altura. Ocasión.

INMOBILIARIA Gamonal. Fernán González. Dormitorio, salón, cocina, aseo, centriquísimo. 1.650.000.- Calle Vitoria, 175 1° F. ☎ 218659.

INMOBILIARIA Gamonal. Avda. Casa Vega. Seis, salón, cocina amueblada. Mejoras.

INMOBILIARIA Gamonal. Vitoria, 7°, tres, salón, mínima comunidad. Gas ciudad.

INMOBILIARIA Gamonal. Fátima. 5°, cuatro, amplio salón, mejoras, centralizado, exterior.

MAGDA González. Inmobiliaria. Calle Santander, 6 bajo. ☎ 263954.

MAGDA González. Villalón: Tres, salón, baño, aseo, garaje. Estudio. Estrenar.

MAGDA González. San Zadornil: Tres, salón, baño, aseo. Terrazas. Exterior.

MAGDA González. Carretera Arcos: Nuevo. Tres, salón, baños. Garaje. Trastero.

MAGDA González. Colón: Tres, salón. Calefacción central. Terraza cubierta. Soleado.

MAGDA González. Felipe Abajo: Pisos. Apartamentos estrenar. Garaje, trastero.

MAGDA González. Emperador: Tres, salón, cocina amueblada, trastero. Exterior. Soleado.

MAGDA González. Laín Calvo: Tres, salón, dos terrazas. Exterior. Céntrico.

PRIGO. Enrique III. Espléndido local todo instalado. Ocasión única. 11.815.

PRIGO. Camino Andaluces: Tres, cocina amueblada. Calefacción individual. Soleado. Excelente altura. 11.796.

PRIGO. Barriada San Cristóbal. Tres, salón, gas natural, parquet. Económico. 11.701.

PRIGO. Felipe de Abajo. Pisos nuevos, garaje, trastero. Oportunidad. 11.699.

PRIGO. Santa Ana. Tres, salón, cocina alicatada. Calefacción individual. 7.000.000.- 11.680.

PRIGO. Carcedo. Dos, cocina reformar. Exterior, soleado. 7.300.000 pesetas. 11.677.

PRIGO. Alfareros. Tres, salón, cocina amueblada. Alicatada. Soleado. 9.500.000.- 11.596.

PRIGO. Enebro. Seminuevo, dos, salón, cocina amueblada. Terraza, garaje. 11.483.

PRIGO. Melchor Prieto. Dos, salón, todo reformado. Exterior. Oportunidad. 11.455.

PRIGO. Bda. Juan XXIII. Tres, salón, calefacción individual. Parquet, soleado. 11.451.

PRIGO. Puebla. Tres, salón, armarios, calefacción eléctrica. Soleado. Ocasión. 11.225.

PRIGO. Luis Alberdi. Mucha claridad. Puerta metálica, PVC. Ideal cualquier negocio. 3.375.

SANTANDER. Urge vender piso, zona alto Miranda. 12.200.000.Todo exterior. 942 - 272512.

APARTAMENTO grande. Dos, salón, baño, cocina, trastero. Exterior, soleado. Avda. Cid, 70.4° E. ☎ 262450.

VENDO apartamento a estrenar, céntrico, próximo Avda. Cid. ☎ 211250.

RIO Tirón: Casa. Tres, salón, 400 m.². Terreno.

DE PARTICULAR a particular. A estrenar piso restaurado, la mejor zona de Gamonal, soleado. Precio interesante. Informes: 221761, horas comercio ó 233494 todo el día.

GESTION Inmobiliaria Rosmar. G.I.P.E. número 997. Avda. de la Victoria, 55. ☎ 942 - 606952.

Fincas Rústicas

SE VENDEN 40 Hectáreas de terreno en Villaldemiro. ☎ 161185.

SE VENDEN 11 hectáreas en 5 parcelas, varias fincas, casas, en Villamorico. ☎ 320814, 150006.

MAGDA González. Cogollos: 3000 m.². Acceso carretera, agua, luz.

PRIGO. Villafuertes. 21 kms. tres habitaciones, estudio. Para entrar vivir. 11.792.

PRIGO. Peones de Amaya. 50 kms. dos plantas, terreno 500 metros. 10.683.

PRIGO. Cuevas Juarros. 18 kms. tres, salón, dos plantas, terreno. 10.410.

PRIGO. Robledo Temiño. Casa con jardín, 17 kms. 1.500.000.9.179.

PRIGO. Arenillas de Riopisuerga. 50 kms., mitad reformada, 600 m.². jardín. 8.779.

Ganados y aperos

PICADORAS eléctricas para las matanzas. Cuchillería Fermiñán. San Cosme, 10. ☎ 205636.

BASCULAS puente. Instalación inmediata. Con romana y electrónicas. Todas dimensiones y tipos de plataformas. Subvencionadas. Suministros Sainz. 228860 y 222551.

SOLA, sembradoras de precisión. Ahora, más ventajas. Con cada sembradora, una motosierra "Stihl" profesional de regalo. Hasta el 30-11-90. Suministros Sáinz. 228860 y 222551.

VENDO 60 ovejas jóvenes, paridas, a escoger. Barrio de San Felices. Honorio. 211232.

SEMBRADORAS usadas. De todas marcas y tamaños, simples y combinadas. Suministros Sáinz, Avda. del Cid, 85. ☎ 228860.

CABALLOS, vendo, cambio, domo, excursiones Copegui. ☎ 945 - 464031.

Huéspedes

PENSION completa. Plaza Alonso Martínez, 1-2°.

DOY pensión completa o sólo dormir, con derecho cocina. ☎ 209420.

ALQUILO habitación piso compartido. ☎- 395847.

SE DA pensión completa para dos chicos, zona Gamonal. 213931.

Muebles

COMPRA venta de muebles. General Dávila, número 13. 228880.

Pérdidas

HALLAZGO cierta cantidad de dinero. ☎ 229326.

Traspasos

TRASPASO bar cafetería instalada, 124 m.² planta, 124 m.² sótano. ☎ 232605, 229715.

SANTOS traspaso local destinado alimentación calle La Puebla, arrendamiento indefinido, mínima renta, precio muy negociable.

DELAFUENTE. Tienda confección, imposible atender, mucha clientela. San Pedro San Felices. San Pablo, 12-C.

ORTEGA: Eladio Perlado, local 60 m.². muy acondicionado. 262426.

ORTEGA: Zona Bernardas, pub en funcionamiento, 85 m.². 262426.

URGE traspaso de bar en Gamonal. Precio a convenir. ☎ 212326, tardes.

TRASPASO bar, poca renta. ☎ 261970.

TRASPASO local 110 m.² planta y sótano, cerca Catedral. ☎ 227431, 5,30 a 7,30 tarde.

SE TRASPASA negocio en Valladolid, calle céntrica y comercial; por no poder atenderlo. Informes en ☎ 983 - 250256.

PRIGO. Calleja y Zurita. Traspaso. 74 m.². instalado. Renta 24.000.- 11.167.

Varios

PRO-VIDA en Burgos: San Pablo, 12 - C, 1°, en Valladolid: San Luis, 8 3°. ☎ 983-299471.

SE ARREGLAN persianas, rieles de cortinas, todas clases. ☎ 262107.

HOJALATERIA.Reparación canalones, tejados, colocación nuevos, tela asfáltica. ☎ 273866.

SE ARREGLAN persianas, rieles de cortinas, todas clases. ☎ 262107.

COLOCACION, reparación canalones- Colocamos tela asfáltica. Se reteja. Garantía. 274851.

FONTANERIA y albañilería en general. Sr. Rodríguez. ☎ 480732.

HACEMOS trabajos de pintura y reformas generales de albañilería. ☎ 218072, de 14 a 17 horas.

REPARACION canalones viejos, colocación nuevos. Tejados y tela asfáltica. 211723.

¡ATENCION! Hacemos reparaciones tejados y canalones, tela asfáltica. ☎ 480371.

FONTANERIA El Rubio. Colocación de canalones, tela asfáltica, onduline, accesorios y reteje. ☎ 207665.

ALBAÑILERIA Fontanería. Se colocan canalones de cinz y PVC. Tela asfáltica. ☎ 220025.

SE HACEN repartos y portes rápidos con furgoneta. ☎ 203615.

AGENCIA Iris. Burgos. Caballero 42 años, soltero, fines serios. Luis Alberdi, 1, entreplanta, oficina, 9. 480750.

PINTURA en general. Presupuestos sin compromiso. ☎ 273150.

ROSAYBA tu Agencia matrimonial, en Valladolid sin ir más lejos. 983 - 370637.

SE REPARAN tejados, se ponen canalones nuevos y reparación de viejos. ☎ 276011. Garantía 3 años.

DIARIO de Burgos. El periódico de mayor difusión en Burgos, capital y provincia.

ANUNCIESE en esta sección. La difusión de su anuncio está plenamente asegurada.

EL 80% de los lectores burgaleses de periódicos, leen diariamente DIARIO DE BURGOS.

AVISO A LOS SUSCRIPTORES

PARA ASEGURARSE UNA BUENA RECEPCION DE **DIARIO DE BURGOS**

COMUNIQUENOS

- Su cambio de domicilio.
- Irregularidades en la recepción del Diario.

Diríjase a:

Jefe de Distribución y Ventas
San Pedro de Cardeña, 34. 09002 BURGOS
Teléfono: 26 83 75

ANUNCIOS EN ESTA SECCION

Si quiere anunciarse en esta Sección, diríjase a nuestra Administración, Agencias de Publicidad o al corresponsal de DIARIO DE BURGOS en su localidad.

BOLETIN DE SUSCRIPCION

Diario de Burgos

Departamento de Distribución y Ventas

C/. San Pedro Cardeña, 34. ☎ 268375 Apartado 46 - 09002 BURGOS

PRECIOS DE SUSCRIPCION

	trimestre	semestre	año
Capital	7.080	14.160	28.320
Fuera de la Capital	7.080	14.160	28.320

FORMA DE PAGO (Indico con una X la forma en que abonaré mi suscripción).

○ Recibo en domicilio (sólo Burgos capital). ○ Contra reembolso (fuera capital)

○ Cheque bancario, giro postal. ○ Domiciliación Bancaria.

EL COBRO SERA POR ADELANTADO

D. .....

Población ..... Calle ..... n.° .....

piso ..... Desea suscribirse a DIARIO DE BURGOS a partir del día 1.° del mes de ..... de 198...., por un período de .....

(mes, trimestre, semestre o año).

DOMICILIACION BANCARIA

Muy señores míos:

Les ruego que con cargo a la cuenta núm ..... atiendan hasta nuevo aviso los recibos presentados por DIARIO DE BURGOS, a mi nombre.

Banco o Caja de Ahorros .....

Agencia ..... Dirección .....

Localidad ..... Nombre o razón social del titular de la cuenta .....

..... Fecha .....

Firma

M.C.D. 2018

MINUTAJE T.V.

tve1

07,45 **Carta de ajuste**
08,00 **Buenos días**
08,45 **En buena hora.** Incluye «La Isla» (a las 10,00) y «Santa Bárbara» (a las 11,45)

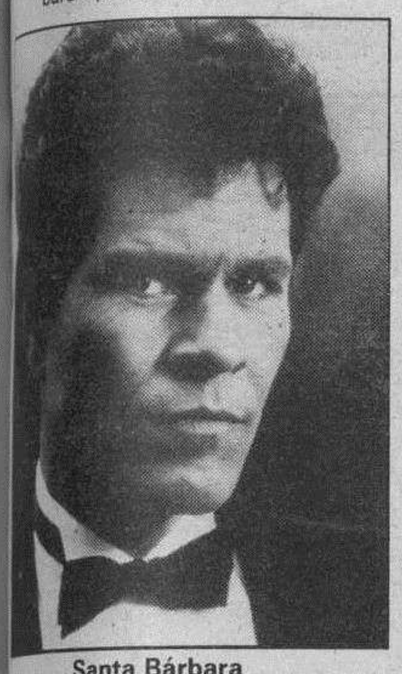

Santa Bárbara

12,45 **Telediario**
13,40 **Telediario**
14,55 **Telediario**
15,00 **Avance regional Castilla y León**
15,02 **Para todos los públicos**
16,30 **Telecomedia.** «Valerie»
18,00 **Informativo regional de Castilla y León**
18,30 **No te rías que es peor**

Algunos cómicos del programa

19,00 **Telediario - 1**
19,35 **La dama de rosa**
20,30 **Esta es su casa**
21,25 **Telediario**
21,30 **Stop. Seguridad en marcha**
22,00 **El duende del globo**
22,05 **Los mundos de Yupi**
22,30 **Cajón de sastre**
23,20 **Informativo regional de Castilla y León**
23,35 **Los jóvenes jinetes**
00,30 **Telediario - 2**
01,00 **Falcon Crest**
02,15 **El primi-juego**
02,30 **Un día es un día**

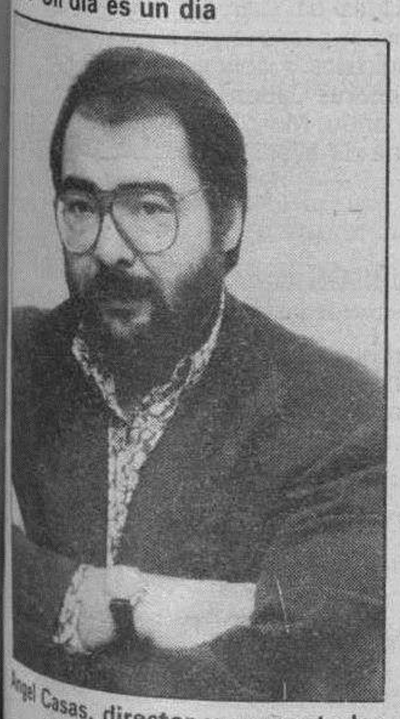

Angel Casas, director y presentador de «Un día es un día»

03,00 **Diario noche**
03,30 **Juego, set y partido**
04,25 **Despedida y cierre**

tve2

07,45 **Carta de ajuste**
08,00 **Dibuja - 2** Incluye: –Betty Boop: «El escarabajo de oro masificado». –The Children's hour: «El último viaje». –El duende mágico: «La aparición de una nube de lluvia». –Los contamimalos: «Maduras para la recogida».
09,00 **TV Educativa.** Historia y antropología. Catalán y gallego. Otros pueblos –Yanomamis– Alquibla: «Ver sin ser vista, la mujer en el Islam».
11,00 **La hora de...** «La hora de pasarlo bien» Presenta Javier Vázquez
12,00 **Galería de música**
13,00 **KLIP**
13,30 **Barrio Sésamo** «El concurso de Espinete»
13,55 **Dibuja - 2** «Los Picapiedra». A causa de la inundación provocada por la rotura de una tubería del agua, Betty y Pablo deben abandonar su casa y buscar una habitación de hotel mientras el fontanereo la repara. Pedro no consiente que sus amigos hagan tal gasto y les ofrece albergarles en su casa, aunque pronto los amigos acaban como el perro y el gato.
14,30 **Noticias**
14,35 **Historias de cada día** «La quinta estación» –La frontera de los mil marcos– El pequeño pueblo del Tirol no es ajeno al auge del nacional socialismo. Las gentes se dividen en pro-nazis y pro-semitas. Klaus, nieto de Andre, junto con toda su familia es activista nazi. Empiezan introduciendo propaganda y continúan cometiendo actos de sabotaje.
15,30 **Imágenes de la luz..** «El color» El color era uno de los mayores retos que se le presentaban a la naciente fotografía en su empeño por alcanzar una más fiel representación de la realidad. Sin embargo, gracias a las investigaciones llevadas a cabo por entusiastas e imaginativos expertos al fin se consiguió este logro técnico y artístico.
16,25 **Noticias**
16,30 **Primera sesión** «Estambul 65». Aventuras. De Antonio Isasi. España-Italia-Francia, 1965. Color. Dur.: 112 minutos. Intérpretes: Horst Bucholtz, Sylvia Koscina, Gustavo Re. (★★).
18,25 **Noticias**
18,30 **Videomix**
19,00 **Estadio - 2.** Golf (Copa del Mundo desde Orlando-USA).
20,00 **Noticias**
21,00 **TVE2 - Noticias**
21,15 **La espiral: Detrás de la noticia**
22,20 **Jueves cine.** «Mis problemas con las mujeres». Comedia. De Blake Edwards. USA, 1984. Color. Dur.: 106 minutos. Intérpretes: Burt Reynolds, Julie Andrews, Kim Bassinger, Marilu Henner, Cynthia Sikes, Jennifer Edwards. (★★★).
00,20 **Metrópolis.** - Jiri Barta (II). Segunda parte del monográfico dedicado a este director checoslovaco, uno de los maestros contemporáneos del cine de animación. Podrán verse secuencias de sus últimas películas, «El último rombo» (1987) y «El club de los marginados» (1989).
01,00 **Ultima sesión.** «Capricho de mujer». Drama. De Mitchell Leisen. USA, 1942. B/N. Dur.: 88 minutos. Intérpretes: Marlene Dietrich, Fred McMurray, Aline MacMahon, Stanley Ridgwes, Arline Judge. (★★★).
02,30 **Despedida y cierre**

LO QUE HAY QUE VER ...

Burt Reynolds, protagonista de la película de Jueves Cine, «Mis problemas con las mujeres»

Un «remake» fallido de un Truffaut

José L. Fernández Checa

Madrid (Efe).– El espacio «Jueves cine» ofrece hoy la película «Mis problemas con las mujeres», una comedia de Blake Edwards en la que se pueden apreciar algunos detalles del director de «10, la mujer perfecta» o de «Victor o Victoria», aunque no llega en ningún momento a la altura de éstos títulos.

Segúnda versión de la obra del francés Francois Truffaut «El amante del amor», realizada en 1977, se diferencia fundamentalmente del original por la ausencia de intención transcendente y por la proliferación de «gags».

El papel principal, el del seductor obsesionado por las piernas de las mujeres, es interpretado en la versión americana por el sólido Burt Reynolds, un actor con grandes cualidades para la comedia.

Junto a él intervienen en la película Julie Andrews, en el papel de psiquiatra, y todo un plantel de chicas guapas: Marilu Henner, Cyntihia Sikes, Jennifer Edwards, hija del director, y Ellen Bauer.

En un papel secundario aparece una muy jovencita Kim Bassinger, que más tarde volvería a trabajar con Edwards para interpretar el papel principal en «Cita a ciegas».

Las aventuras eróticas del galán las cuenta una psiquiatra y uno de sus amantes. El protagonista, un escultor vanguardista, ya ha fallecido y sus muchas mujeres lloran su pérdida. En suma, un «remake» fallido de un Truffaut.

TELEMANDO

Los programas de entretenimiento dominan la oferta de la Televisión

Madrid (Efe).– Los programas de entretenimiento, con el cine, los concursos, el deporte, los magazines y musicales a la cabeza, dominan, con un 60 por ciento, la oferta de los trece canales de televisión que existen en la actualidad en España, según un estudio elaborado por Radio Televisión Española al que tuvo acceso «Efe».

La Secretaría de Estudios de Análisis de Contenido e Investigación de Audiencia de RTVE realizó su análisis comparativo con los datos extraídos de la programación que los trece canales de televisión, que emiten regularmente en España, ofrecieron en la semana del 1 al 7 de octubre.

Los trece canales (TVE-1, TVE-2, Antena-3TV, Tele-5, Canal Plus, Tele-Madrid, TV3, Canal 33 (del País Valenciano), ETB-1, ETB-2, TVG, Canal 9 y Canal Sur) tienen como factor común, según los datos del estudio, el tiempo dedicado al entretenimiento, con una incidencia superior al 60 por ciento en todos los casos.

Sin embargo, entre ellos existen diferencias notables, como es el caso de Canal Plus, Tele-Madrid y Tele-5 que dedican más del 84 por ciento a este tipo de contenidos.

Bajo el epígrafe de «entretenimiento» se agrupan los espacios cinematográficos, concursos, deportes, magazines y variedades, y el «resto» (dramáticos, telefilmes, musicales, religiosos, taurinos y sin clasificar).

Canal Plus es la que más importancia le da al cine, con un 61,3 por ciento de su programación. Tele-5, ETB-2 y Antena-3 TV prestan un interés especial a las series, con porcentajes superiores al 30 por ciento.

El estudio destaca también la gran relevancia que Tele-5 da a los concursos (15 por ciento), programas ausentes en TVE-2, Canal Plus, Tele-Madrid y Canal 33.

Tele-Madrid se decanta por los programas musicales, con cerca del 30 por ciento de su programación, tendencia en la que le sigue TVE-2, que dedica a estos espacios un 19 por ciento de su tiempo.

En el resto de los canales, los programas de entretenimiento aparecen más diversificados, y el estudio destaca únicamente el apartado deportivo, que en Canal 33 alcanza el 24 por ciento de su tiempo y en TVE-2 el 18 por ciento, así como su ausencia en los casos de Antena-3TV y TVE-1.

En cuanto a los espacios informativos, el análisis refleja la gran incidencia que tienen en TV3 (21 por ciento), y su escasa presencia en Tele-5 (2,6 por ciento).

Canal 33 es la cadena que más importancia le da a los espacios culturales (18 por ciento), y en el extremo opuesto se encuentra Tele-5 que no cuenta con programas que el estudio denomina «formativos».

TVE-2 y ETB-2, con un 17 por ciento, son los canales que más atención prestan a los programas infantiles y juveniles, mientras que Canal 33 no les concede ninguna.

Canal Plus, con 21 horas 35 minutos de media semanal, es la cadena que mayor tiempo emite, seguida de cerca por Antena-3TV, con cerca de 21 horas, y TVE con algo más de 19 horas.

Los canales autonómicos oscilan entre 10 y 15 horas de emisión media semanal, con la excepción de Tele-Madrid, que emite 16 horas y media, y de Canal 33, que ofrece 6 horas 48 minutos de programación semanal.

M.C.D. 2018

AGENDA

Santoral

Ss. Cecilia, v. y m.; Filemón, Apia, Autbodo, Columbano, Ultán, cfs.; Agapión, Sisinio, Agapio, Julián, Demetrio, Ulberto, Marcos, Esteban, ms.; Pragmacio, Cristiano, obs.; Daniel, Sabiniano, abs.; Eugenia, Trigidia, abdsa. de Oña.

Misa: De Santa Cecilia, Patrona de músicos y cantores.

Registro Civil

Nacimientos. — Alejandro Martínez y Pérez, Alvar Muñiz y Manjón, Marcos Pérez y Monzón, Noelia Gutiérrez y Rodríguez, Tania Alonso y Yenes, Marta Bañuelos y Romero.

Defunciones. — Eduardo Ibáñez y Esteban, de Burgos, 6 años; Rosario García y Alonso, de Solanas de Valdivielso, 64 años; Félix Martín y Blanco, de Palacios de la Sierra, 92 años; Primo Martínez y Arlanzón, de Montuenga, 69 años; Francisco Blanco y Surga, de Ordejón de Arriba, 58 años.

FUNERARIA
San José
SERVICIO PERMANENTE
CAPILLAS VELATORIAS
Avda. del Cid, 83
Tfnos. 20 94 52 - 22 29 07

Boletín meteorológico

Datos recogidos ayer en el Observatorio Meteorológico del aeródromo militar de Villafría.

Barómetro. — Presión atmosférica, 679,1 milímetros de mercurio.

Temperatura ambiente: Máxima, de 5,4 grados a las 16,10 horas.

Mínima, de 2,0 grados a las 8,30 horas.

Viento: SE.

Humedad: 88%.

Lluvia: 9,4.

Farmacias

Servicio de guardia.— De nueve y media de la mañana, a once de la noche, González C. Iglesias, Avenida del Cid, 6. González García, Arzobispo de Castro, 1 (Gamonal). María Angeles de Domingo, General Mola, 32.

Servicio de urgencia.— De once de la noche a nueve y media de la mañana, González C. Iglesias, Avenida del Cid, 6.

Cupón Pro-ciegos

CUPON PRO CIEGOS
Nº 5.838
premiado
MUEBLES evelio
Gral. Yagüe, 32

Viajes

Ferrocarril:
RENFE
Información 20 35 60
Paquexprés 20 95 20
Despacho Central 20 17 19
Miranda 31 20 05
Aranda 50 04 85

Estación de Autobuses:
Estac. de autobuses 26 55 65
Soto y Alonso 26 64 71
La Serrana 26 89 95
Continental 26 16 35
ANSA 26 29 29
Amaya 26 90 32
Pedrosa 26 90 32
Simón 26 90 32
Arceredillo 26 83 47
El Noroeste 26 38 02
Pisuerga 26 38 02
Enatcar 26 64 71
Iberbús 26 88 00
Jiménez 26 69 30

Aeropuertos
Madrid ..... (91) 205 83 43
Bilbao ..... (94) 453 06 40
Valladolid ..... (983) 25 92 12
Vitoria ..... (945) 27 33 00

Aduana 23 58 33

Taxis

Avda. Cid. Res. Sani. 22 80 56
P. Sto. Dom. Guzmán 20 30 55
Conde Jordana 20 30 88
Plaza de Vega 26 28 62
Avda. Eladio Perlado 21 96 97
C/. Vitoria (B. J. XXIII) 22 44 06
P.° de los Pisones 26 32 35

Urgencias

Servicio de Policía 0 91
Serv. Pol. Municipal 0 92
Policía Municipal 28 88 34
y 28 88 39
Guardia Civil 22 90 04
Comisaría 27 68 01
Gobierno Civil 20 55 00
Jefatura de Atestados 23 24 11
Jefatura Prov. Tráfico 22 11 12
Bomberos (emerg.) 0 80
y 28 88 38
Casa de Socorro 26 14 10
Hospital G. Yagüe 28 18 18
S. S. (Urgen. Resi.) 28 18 00
A. Alcoho. Anó. 23 65 52
S.O.S. droga 26 36 00
Cruz Roja 22 15 00
Hospital Provincial 23 50 11
Tele SOS Burgos 20 90 90
Teléfono Esperanza 20 42 42
Gas Natural, averías 23 44 00
y 23 45 00
Iberduero, avisos 22 10 81
Ambulancia (partc.) 20 94 52
RENFE 20 35 60
Obras Públicas 22 45 00
Tele Ruta 91-4417222

Miranda de Ebro

Bomberos 31 00 00
Guardia Civil 31 00 39
Seguridad Social 34 90 00
Cruz Roja 31 00 37
Policía 31 00 95
Gas natural 33 23 33

Aranda de Duero

Bomberos 50 32 00
Guardia Civil 50 00 86
Cruz Roja 50 26 18
Policía 50 29 04
Gas Natural 50 06 04

Lerma

Guardia Civil 17 00 37
Cruz Roja 17 00 60

Roa

Guardia Civil 54 00 13
Cruz Roja 54 01 84

Medina de Pomar

Guardia Civil 11 07 06
Centro de Salud 11 16 20

Briviesca

Cuardia Civil 59 00 34
Cruz Roja 59 08 28

Belorado

Guardia Civil 58 00 46
Cruz Roja 58 01 89

Villarcayo

Guardia Civil 10 00 17
Cruz Roja 10 01 18

Salas de los Infantes

Guardia Civil 38 00 10
Ambulancia Municipal 38 00 21
Serv. Prev. y Salv. 38 09 89
y 38 00 21
Centro de Salud 38 03 47

Villadiego

Guardia Civil 36 00 04
Ambu. e Incendios 36 00 04
y 36 00 01

Medina de Pomar

Guardia Civil 11 07 06

Espinosa de los Monteros

Guardia Civil 12 00 05
Cruz Roja 12 03 93

Melgar de Fernamental

Guardia Civil 37 20 18
Ambulancia:
Guardia Civil 37 20 18
Centro G. Médicas 37 25 95

Valle de Mena

Cruz Roja 12 62 92

Monumentos de Burgos

Horario de visita

Catedral.— Todos los días, 9,30-13,00 y 16,00-19,00. 200 pts. y 125 grupos de 10, colegios, 75.

Colegiata de Covarrubias (Telf. 403011). — Martes, cerrado. Laborables: Sólo a las 10,30-13,30-16,30-18,30. Sábados y domingos, 10,00-14,00 y 16,00-19,00. 100 pesetas y grupos 50 pesetas, Colegios, 25.

Iglesia de San Nicolás.— Laborables, 18,30-20,00 horas. Lunes, 9,00-14,00 y 17,00-21,00. Sábados, 9,00-14,00 y 18,30-20,00. Festivos, 9,00-14,00 y 17,00-18,00.

Iglesia de San Esteban.— Llamar a la casa parroquial: 20 70 95.

Museo Monográfico de pintura «Marceliano Santa María».— Lunes y festivos, cerrado. Laborables, 10,00-14,00 y 17,00-20,00.— Domingos, 10,00-14,00.— 25 pts. Gratis colegios y estudiantes con profesores. Jubilados gratis sábados, previa solicitud y en grupos.

Museo arqueológico «Casa de Miranda».— Calles Miranda y Calera. Domingos y festivos, cerrado. Laborables, 10,00-13,00 y 16,45-19,15. Sábados, 11-13,00.— Extranjeros, 200 pts. Españoles, gratis con el D.N.I.

Monasterio de las Huelgas.— Lunes, cerrado. Laborables, 11,00-13,15 y 16,00-17,15. Domingos, 11-13,15. 300 pts. persona. 225 pts. grupos. 100 pts. colegios y jubilados. Los miércoles de cada semana la visita es gratuita.

Cartuja de Miraflores.— Misa laborables: 9,00; festivos: 7,30 y 10,15. Visita laborables, 10,15-15,00 y 16,00-18,00. Visita festivos, 11,20-12,30, 13,00-15,00 y 16,00-18,00.

Iglesia de Santa Agueda.— Abierta horas de culto.

Iglesia de San Gil.— Abierta horas de culto.

Iglesia de San Lorenzo.— Abierta horas de culto.

Iglesia de San Lesmes.— Abierta horas de culto.

Monasterio de San Pedro de Cardeña.— Misa festivos: 11,00. Visita laborables: 9,30-13,00 y 15,30-18,00. Visita festivos: 12,00-14,00 y 15,00-18,00. 100 pesetas persona y 75 en grupos a partir de 30, colegios, 50.

Monasterio de Santo Domingo de Silos.— Laborables, 10,00-13,00 y 16,30-18,00. Festivos, 16,30-18,00.— 100 pts. Grupos de 25 y estudiantes, 50 pts. Misa (canto Gregoriano): Laborables 9,00. Festivos, 12,00. Vísperas (canto Gregoriano), 19,00.

Coches de línea

Salidas a:
Adrada de Haza: 14,00 (lu., mi., vi.: 18,00, fes. no)
Aguilar de Campoo-Cervera de Pisuerga: 9,30 (ju. y sa.)
Aguilar de Campoo-Cervera de Pisuerga: 17,00 (diario, dom. y fes. no)
Aranda de Duero: 7 - 10,45 - 13,00 - 13,30 - 15,30 - 17,30 - 19,30 (diario, dom. no)
Arenillas de Ríopisuerga: 14,00 - 19,00 (diario, sab.: 14,00, dom. y fes. no)
Arija: 17,30 (lu., mi., vi.: 18,00, fes. no)
Alar del Rey: 17,30 (diario, vi.: 18,30, sab.: 13,30, dom. y fes. no)
Barcelona (directo por autopista): 10,45 15,00 - 23,00 (diario, dom. no)
Belorado: 13,30-18,15 (diario, vi.: por Cerratón 19,00, dom. y fes. no)
Bilbao (directo): 8,00-10,30-16,00 (diario, dom. y fes. no)
Bilbao: 7,15-12,00-14,00-18,00 (diario, dom. y fes. no)
Bilbao-Espinosa de los Monteros: 14,00-18,00 (diario, dom. y fes. no)
Briviesca: 7,45 - 10,30 - 12,30 - 13,30 17,45 - 19,30 (diario, sab.: 17,45-19,30, dom. y fes. no)
Cabia (por Cayuela-Albillos): 18,30 (lun. y vi., fes. no)
Carcedo de Burgos: 12,45 (vi. fes. no)
Castrojeriz-Arenillas: 14,00 (diario; ju. dom. y fes. no)
Covaleda: 18,30 (diario, dom. y fes. no)
Eibar: 16,30 (diario, dom. y fes. no).
Fresneda de la Sierra: 19,30 (diario, dom. y fes. no)
Frías-Oña: 17,45 (diario, sab.: 13,30, dom. y fes. no)
Fuentes de Oñoro-Ciudad Rodrigo-Salamanca-Zamora-Toro-Valladolid-San Sebastián-Irún: 16,30 (diario, dom. no)
Hoyales-Roa: 18,00 (lu., mi., vi., sa.: 14,00, fes. no)
Irún: 10,45-14,15 (diario).
Irún-San Sebastián-Valladolid-Toro-Zamora-Salamanca-Ciudad Rodrigo-Fuentes de Oñoro: 10,30 (diario, dom. no)
León: 12,00 (diario, dom. y fes. no)
Lerma (por Tordueles): 14,00 (mi., sa., fes. no)
Lerma (por Tordueles): 14,00 - 18,30 (lu., ma., ju., vi.: 19,15, fes. no)
Logroño (por Briviesca): 7,45 - 10,30 12,30 (diario, dom. y fes. no)
Logroño (por Belorado): 8,30 - 13,00 16,30 - 20,15 (diario, dom. y fes. no)
Los Balbases: 18,30 (lu., vi.: 19,00, fes. no)
Madrid: 10,45 - 12,30 - 14,30, - 15,30 17,30 - 20 - 22,15 (vi. 16,30) diario.
Madrid (Bus-Expres): 7,30 (diario, dom. y fes. no)
Mahamud-Presencio-Arcos: 18,30 (ma., mi., ju., fes. no)
Melgar de Fernamental: 13,30-19,30 (diario, dom. y fes. no)
Melgar de Fernamental-Osorno: 17,15 (diario, dom. y fes. no)
Miranda de Ebro: 13,30-17,45 (diario, sab.: 17,45, dom. y fes. no)
Miranda de Ebro: 6,45 (diario, sab., dom. y fes. no).
Oña-Trespaderne: 13,30 (lu., mi., vi.)
Palencia: 7,30-13,30-17,30 (diario, dom., fes. no)
Pedrosa del Príncipe-Astudillo: 17,30 (diario, vi.: 18,30, dom. y fes. no)
Peral de Arlanza-Baltanás-Villahoz: 18,30 (diario, vi.: 19,00, sab.: 14,00, dom. y fes. no)
Poza de la Sal: 17,45 (diario, sáb.: 13,30, dom. y fes. no)
Salidas Padrones: Padrones-Aguas Cándidas (sábados). Hozabejas-Terminón: 17,45 (vi.). La Parte-Salas (lu. y vi.). Rojas-Llanos (mi. y sa.). Rioseras-Salas (ma.). Ríocerezo-Salas (ju.).
Pradoluengo: 13,30 (diario, dom. y fes. no)
Quintana del Pidio-Roa: 18,00 (ma., ju., fes. no)
Quintanilla Cabrera-Jaramillo de la Fuente: 18,00 (vi., sa.: 14,30, fes. no)
Rabé de las Calzadas: 13,30 (vi., fes. no)
Roa de Duero: 18,00 (diario, sa.: 14,00, dom. y fes. no)
San Sebastián: 10,45-14,15-18,45-22,15 (sa. 22,15 no)
Santander-Ontaneda: 10,00-15,30-22,15 (diario)
Santibáñez Zarzaguda: 14,30 (diario, dom. y fes. no)
Santo Domingo de la Calzada: 8,30-13,00-16,30-20,15 (diario, dom. y fes. no)
Santo Domingo de Silos-Caleruega: 17,00 (lu., ma., mi., ju., vi.: 18,30, fes. no)
Santo Domingo de Silos-Caleruega: 14,00 (sa., fes. no)
Sasamón: 13,30 (diario, dom. y fes. no)
Sasamón-Grijalba-Herrera de Pisuerga: 17,30 (diario, vi.: 18,30, dom. y fes. no)
Soria: 7,15-14,00 (diario, dom. y fes. no)
Tinieblas de la Sierra: 19,30 (vi., fes. no)
Tobar: 19,15 (ma., mi., ju., vi., sa.: 13,30)
Tordómar: 18,30 (lu., vi., 19,00, sa.: 14,00, fes. no)
Torrelavega: 10,30 (diario)
Tórtoles de Esgueva: 13,45 (lu., mi. y sa., fes. no)
Tórtoles de Esgueva: 17,30 (diario, vi.: 18,30, sa.: 13,45, dom. y fes. no)
Villadiego: 9,30 (lu., fes. no)
Villadiego: 13,30-17,30 (diario, vi.: 18,30, dom. y fes. no)
Villadiego: 19,15 (lu., vi., fes. no)
Villahoz: 14,00 (ma., vi. sa., fes. no)
Vitoria-Eibar (directo): 16,30 (diario, dom. no)
Vitoria-San Sebastián: 10,45-14,15-18,45-22,15 (sa. 22,15 no) (diario, dom. y fes. no).
Valladolid: 10,30 (dom. y fes. no)

Servicio domingos y festivos

Aranda de Duero: 10,00 - 13,00 - 19,00 -21,00
Aguilar de Campoo: 17,00
Bilbao: 8,30-17,00-21,00
Briviesca: 9,30-19,00-23,00
Briviesca-Poza-Frías: 9,30
Logroño (por Belorado): 13,00 - 16,30 20,15
Logroño (por Briviesca): 19,00
Madrid: 12,30 - 10,45 - 14,30 - 15,30 16,30 17,30 - 18,30 - 19,30 - 20,00 22,15 24,00 3,15
Melgar de Fernamental: 19,00-23,00
Barcelona (directo por aùtopista): 16,00-23,00
Regumiel de la Sierra (Soria): 9,00
San Sebastián: 10,45-14,15-18,45-23,15-1,15
Santander: 10,00-15,30-20,00-23,15
Sasamón-Grijalba: 23,00
Torrelavega: 10.30
Tórtoles de Esgueva: 9,30
Villadiego: 23,00

Servicios Internacionales

París-Tours-Burdeos (Bus-express): (vi., 17,00).
París-Tours-Burdeos: (ma., ju. y vi., 22,00).
Lyon-Nimes-Toulouse-Besancon: 17,30 (ma., ju., sa.)
Suiza: 17,30 (ma., ju. sa.)
Holanda: 21,30 (jueves)
Alemania y Bélgica: 2,00 (mi., sa.)
Londres: (mi. y sa., 12,30).
Bélgica-Alemania-Holanda: 18,00 (jueves)

Crónica del tiempo

F. Medina

Situación atmosférica actual y evolución probable

Ya está rebasando el archipiélago balear el frente de chubascos que ayer afectó a la mayor parte de España. Sin embargo, sobre la Península y las Baleares, dominan las bajas presiones que se centran sobre el Mediterráneo occidental. El tiempo, en definitiva, se mostrará como generalmente inestable, con chaparrones frecuentes, alguna que otra tormenta y nevadas en los Sistemas Montañosos.

El tiempo para hoy

Nubosidad más bien abundante por todas las regiones españolas con chaparrones, a veces de origen tormentoso, por puntos del Cantábrico, alto Ebro, Baleares y Valencia, más fuertes -seguramente- en éstas dos últimas regiones, mientras que en las demás serán más débiles y dispersos. Por encima, más o menos, de los novecientos metros serán de nieve o aguanieve sobre la mitad septentrional de la Península. Los vientos serán moderados de componente Norte en el Cantábrico y Galicia, flojos a moderados de Poniente en el Estrecho, del Nordeste en las Canarias y de dirección variable en las demás regiones. Las temperaturas en descenso generalizado.

Temperaturas a las 13 horas de ayer

Bilbao 10, Santander 9, Oviedo 9, San Sebastián 8, Vitoria 7, Pamplona 7, Logroño 8, León 6, La Coruña 7, Valladolid 7, Avila 3, Burgos 4, Soria 8, Zaragoza 9, Barcelona 15, Valencia 17, Madrid 8, Sevilla 12, Málaga 18, Cádiz 17, Palma de Mallorca 18, Las Palmas 24 y Tenerife 24.

Otras del resto de Europa

Amsterdam 7, Atenas 19, Berlín 6, Berna 5, Bonn 7, Bruselas 8, Copenhague 4, Dublín 6, Estocolmo -2, Frankfurt 6, Ginebra 6, Hamburgo 5, Lisboa 13, Londres 6, Milán 8, Niza 17, Oslo -3, París 6 y Roma 20.

Burgos de ayer

Hace 30 años

- Del DIARIO DE BURGOS de 22 de Noviembre de 1960

—«Se está por buen camino», es lo que dice CAMPSA sobre Villalta y el petróleo.
—Trescientas viviendas sociales se construirán en Miranda de Ebro, Roa, Villarcayo, Salas, Medina de Pomar, Briviesca y Belorado.
—María de los Angeles Quesada Suárez, «reina» del Orfeón Burgalés.
—Son proclamados candidatos a concejales (tercio de cabezas de familia) los señores Cabezón, Bienzobas Domingo, García Antón, Hernando, Muro y Sanjiau.
—La temperatura máxima de ayer fue de 11,0 grados y la mínima de 6,2.

Hace 60 años

- Del DIARIO DE BURGOS de 22 de Noviembre de 1930

—Fray Justo Pérez de Urbel acaba de publicar un bello libro sobre el claustro de Silos, la obra más espléndida que ha producido el arte románico.
—La temperatura máxima de ayer fue de 11,2 grados y la mínima de 5,6.

Hace 90 años

- Del DIARIO DE BURGOS de 22 de Noviembre de 1900

—El próximo domingo, si el tiempo es favorable, se verificará en esta capital la «Fiesta del Arbol».
—En su domicilio de la calle de San Esteban ha sido hallado muerto esta mañana Enrique María Halecel, de oficio paragüero.
—El Orfeón «Santa Cecilia» inauguró esta mañana su vida pública, oyendo una misa.
—La temperatura máxima de ayer fue de 7,0 grados y la mínima de 3,1 bajo cero.

M.C.D. 2018

CARTELERA

Cines

CORDON.— (Cine de estreno). 5,30, 8 y 10,45. De Garry Marshall y con Richard Gere y Julia Roberts, el más actual, más moderno y divertido estreno de la comedia norteamericana del momento: **«Pretty Woman»**. Ella «corría la calle», entró en la vida de él y se adueñó de su corazón. «El lobo de Wall Street» acabó uniéndose con «la cenicienta de Hollywood Boulevard». **«Pretty Woman»** acapara las principales pantallas españolas. (Mayores 18). 6.ª semana. Exito.

CONSULADO (Nueva reforma).— Hoy, la bomba de año en U.S.A. **«House Party»**. Es una película de acción... suspense... ritmo... «mucho ritmo! **«House Party»**. Con un sin fin de peripecias vividas por una entrañable banda de amigos. Aquello era la locura... el baile... la música... aquello era... **«House Party»**. Horario: 5,30, 7,45 y 10,30 noche. ¡¡No te la pierdas!! **«House Party»** es de 13 años.

GOYA (Su sala preferida).— Hoy, espectacular estreno en horario de 5,30, 7,45 y 10,30 noche. **«Besos de vampiro»**. No soportaba la luz, odiaba las cruces y adoraba las cucarachas. **«Besos de vampiro»**. Festival de cine fantástico de Sitges'89. Premio mejor actor, Nicolas Caje. **«Besos de vampiro»**. Seducción. Romance. Asesinato. Las cosas que uno hace por amor... **«Besos de vampiro»** es de 13 años.

GRAN TEATRO.— IX Ciclo Selección «Películas más taquilleras». Y sólo a 200 pesetas butaca. Hoy, jueves, a las 5,30, 8 y 10,45. —Ultimo día del ciclo—. La más excitante película de James Bond, con Timothy Dalton y Carey Lowell, **«007 licencia para matar»**. Como agente especial ya le conoces, como hombre vengativo no le reconocerás. (Todos públicos).

TIVOLI.— (El cine donde todo el año es temporada). 5,30, 8 y 10,45. ¡Un nuevo estreno!: **«Ghost: más allá del amor»**. El: Patrck Swayze (en Sam). Ella: Demi Moore (en Molly). **«Ghost»**: una historia de amor que lo es todo a la vez: una comedia... un thriller sobrenatural... Si crees en el suspense, en la risa y en el amor eterno, no dejarás de ver... «Ghost: más allá del amor». ¡Ah! y sé puntual, no te pierdas el comienzo. (May. 13. (4.ª semana de éxito).

Salas de arte

CASA DEL CORDON.—(Caja de Ahorros Municipal). Exposición **Equipo Crónica**. Colección del **IVAM**. Hasta el 25 de Noviembre. Horas de visitas: Laborables, de 12 a 2 y de 7 a 9. Festivos, de 12 a 2.

SALA ARLANZON.— De la Caja de Ahorros Municipal. Exposición de Emilio Zaldívar, pinturas y José Antonio Abella, esculturas. Hasta el 23 de Noviembre. Horas de visitas: Laborables, de 12 a 2 y de 7 a 9. Festivos, de 12 a 2.

AULA ESPOLON.— Caja de Ahorros del Círculo. Oleos, Luis Miranda. Horario: Laborables, 12-2 y 6-9. Festivos, 12-2.

GALERIA SIENA. — Oleos de Julio Nieto. Hasta el 30 de Noviembre. Horas de visita: Laborables, de 7 a 9 tarde.

Salas de fiesta

COTON.— Vitoria, 56. Teléfono 207484.

DON JAVIER.— Vitoria, 142. Teléfono 213498.

DUETTO.— Avda. Sanjurjo, s/n. Teléfono 202834.

ARMSTRONG.— Calle Clunia, 13. Teléfono 227266.

LA FINCA.— Paseo Isla, s/n. Teléfono 234810.

BAMOS.— Calera, 10. Teléfono 234900.

PENTAGONO.— Conde Jordana, 2. Teléfono 202834.

ROMA.— San Pablo, 4. Teléfono 265964.

Varios

BIG BOLERA AMERICANA.— Cafetería, juegos recreativos, billares, ping-pong, etc. Abierta desde las diez de la mañana. Final Reyes Católicos.

RADIOS

Radio Popular OM: 837 Khz.— 06,03: Onda pesquera. 07,03: Primera hora. Informativo. 07,25: Informativo regional. 07,55: Informativo regional. 08,20: Burgos-noticia, primera hora. 09,00: Protagonistas. 13,10: La rotonda. Magazine. 13,15: El tiempo. 13,30: Burgos-deporte. 14,03: Burgos-noticia, mediodía. 14,15: Castilla y León. Informativo regional. 14,30: Mediodía. Informativo nacional. 15,30: «El Compás». Tertulia. 16,05: Directamente Encarna. 20,00: Las noticias de la tarde. 20,30: Castilla y León. Informativo regional. 21,05: Burgos noticia. Ultima hora. 21,30: El espejo. 22,30: Popular deportivo. 23,00: Un día en España. 00,00: La linterna. Tertulia. 00,30: La otra cara de España. 01,03: Sé que estás ahí. 03,03: Juntos en la noche. Cada hora: Boletines informativos.

Popular F.M. COPE FM: 95,5 Mhz. 07,00: Magazine. 09,00: Los Populares. 20,00: «Ponte guapo». 21,00: «Rock a rock». 22,00: Populares internacionales. 23,00: «Historia del pop». 00,00: «Rock and Pop». 02,00: Fórmula noche. Cada hora: Boletines informativos.

Antena 3 de Burgos 94.3. F.M.: Stéreo. 6,00: El primero de la mañana. 8,30: El primero de la mañana, edición local. 9,00: El primero de la mañana, especial reportajes. 11,05: Viva la gente. 12,05: «Viva la gente de Burgos». 14,05: Segunda Edición. Informativo Local. 14,33: Viva la gente del deporte. Edición local. 15,00: Crónica 3. 15,05: Viva la gente de Burgos. 16,05: Viva la gente de la tarde. 18,30: Viva la gente del Cole. 19,05: Antena de Castilla y León. 19,20: Tercera hora. Informativo local. 19;33: Los 33 de Antena 3 (edición local). 20,05: Viva la gente de la música. 20,33: Gomaespuma. 21,33: La salud es lo que importa. 22,30: Hora cero. 24,00: Supergarcía en la hora cero. 1,30: Polvo de estrellas. Justo al finalizar Supergarcía. 4,00: Gomaespuma (repetición). 5,00: Supergarcía (repetición). Noticias a las horas en punto y a las medias.

Radio 80 Serie Oro. (97.1. MHz). — Veinticuatro horas de la mejor música con las 2.000 mejores canciones de las tres últimas décadas.

RNE Castilla y León RNE-5. Frecuencia: 1.017 Khz. O.M. Programación de lunes a viernes: De 8,45 9 h.: Informativo local. De 12 a 13,30 h.: Magazine local «Como te le cuento». De 13,50 a 14 h.: Informativo local. De 15 a 15,30 h.: Información deportiva local «Libre directo». De 16 a 17 h.: Magazine provincia «La espadaña». De 19,05 a 19,45 h.: «Contigo en la distancia». De 19,55 a 20 h.: Informativo local. Programación sábados: De 8,50 a 8 h.: Informativo local. De 13,50 a 14 h.: Informativo local. De 14,30 a 15 h.: Información deportiva local «Libre directo». Programación domingos: De 14,30 a 15 h.: Información deportiva local «Libre directo». De 17 a 19,15 h.: Retransmisión encuentros fútbol «Con el Real Burgos». Estos programas se emiten por R-5. Frecuencia 1.017 Khz. O.M.

Radio Castilla-SER O. M. 1.584 Kc. — 6,00: Matinal SER, con información a las 7,20, 7,50 y 8,40. 9,00: Hoy por hoy, con Iñaki Gabilondo. 12,30: Magazine local. 14,00: Informativo hora 14. 15,05: Programa deportivo local. 16,05: Programa musical. 17,00: Sesión de tarde, con Julio César Iglesias. 19,05: Magazine local. 20,00: Informativo hora 20. 21,05: Sorteo ONCE. 22,00: Coplas de mi SER. 23,00: Hora 25. 00,00: El larguero. José Ramón de la Morena. 1,00: La ventana indiscreta. 4.00: De la noche a la mañana. A todas las horas informativo SER.

Radio Castilla-40 Principales (89.1 MHZ). Programación durante 24 horas.

RESTAURANTES

ASADOR RESTAURANTE LA GLORIA. – Especialidad olla podrida y cordero asado, cordero por encargo y la olla podrida todos los miércoles, demás días de encargo. Asamos para llevar. ☎205950. Hospital del Rey.

ALMUERZOS TONI. — Meriendas, cenas, menús variados, 675 pesetas. Especialidad en alubias con almejas, pimientos rellenos de merluza, rabo de buey, cazuelitas variadas. Almuerzos especiales de 9 a 12. Lunes cerramos. Regino Sainz de la Maza, 10. ☎ 272102.

ASADOR LOS TRILLOS.— Horno a la vista. Sólo cordero asado con ensalada, torta y jarro de vino de ribera. Para pinchar, chorizo a la brasa, morcilla, pimientos asados con anchoa y poco más. Alguna chuletilla a la brasa y cabecillas, los jueves, las cabecillas, a 250 pesetas. También asamos para llevar. Estamos en El Hospital del Rey. ☎ 262877. Abierto todos los días.

CAMPING FUENTES BLANCAS. — Abierto todo el año. Especialidad en paellas y comida casera. ☎ 233481. Lunes cerrado.

ASADOR CASA AZOFRA. — Asador restaurante. Especialidad en cordero asado al horno de leña. Asamos para llevar. Por encargo saborée nuestra olla podrida. C/. Hospital del Rey. Reserva mesas ☎ 205973.

LA VARGA. — Especialidad: entremeses y pescados. Carretera Madrid-Irún kilómetro 232. A 5 kilómetros de Burgos. ☎ 201640.

MESON DE LOS INFANTES. — Especialidades olla podrida, lentejas medievales, cochinillo asado. Corral de los Infantes. ☎ 205982.

MESON DEL VENA. — Dos menús diferentes de lunes a viernes, a 850 pesetas. Menú típico castellano. Sopa castellana, cordero asado con ensalada, postre del abuelo, vino de ribera 1.850 pesetas. C/ Alférez Provisional (frente Iberduero). ☎ 221551.

SAN AMARO.— Especialidad en carnes a la brasa, parrillada de pescado. Postres caseros. Carretera Valladolid s/n. ☎ 201707.

SANTANDER. — Menús diarios 1.000 pesetas. Platos combinados. Especialidades: merluza rellena de salmón, escalopines marsala. Santander número 6 ☎ 230899.

TORRES. — Especialidad: cordero asado al horno de leña. Bodas, comuniones y banquetes. Esquina calle Vitoria número 228 (Gamonal). ☎ 220132.

LA CUEVA. — Especialidades sopa serrana, merluza donostiarra. Plaza Santa María, 7. ☎ 208671. Cerrado domingos noche.

RESTAURANTE GAMONAL.— Menú diario para comer como en casa. Gran variedad. Reserve su mesa en calle Vitoria, 191. ☎ 220036.

RESTAURANTE ASADOR FUENTES BLANCAS.— Cocina tradicional, especialidad en paellas y en barbacoa, chorizo y morcilla a la brasa, chuletillas y pollo asado. Parque Fuentes Blancas. ☎ 236976.

RESTAURANTE COPACABANA.— Especialidad en carnes y pescados. Miércoles: Olla podrida. Un menú diario de 600 pesetas. Avenida de la Constitución, 3. ☎ 227199.

RESTAURANTE DE ANGEL. — Especialidad en pescados. Caza en temporada. Cocina castellana. Repostería casera. Tres menús diferentes diarios por 775 pesetas. Restaurante de Angel. 80 plazas. Fernán González, 36. ☎ 208608.

RESTAURANTE VILLAFRIA 33. — Especialidad de la casa: salmonetes al horno, langostinos a la plancha, chueltas de ternera a la pimienta. Cocina casera. Reserve su mesa fin de semana. Junto al surtidor de Villafría. ☎ 220019.

LA CABAÑA ARANDINA.— Donde es norma comer bien. Deléitese con las más variadas cazuelitas, tigres, bravas, calamares, pulpo, boquerones, morritos y la auténtica morcilla de Burgos, en callé Sombrería, 21. ☎ 261932.

CAFETERIA AVENIDA.— Totalmente reformada. Nueva dirección. Abierto desde las 7 de la mañana. Desayunos, almuerzos, comidas, cenas, banquetes, reuniones y comuniones. Cocina casera. Especialidad de la casa: Escalopines Avenida. Nos encontramos en Avenida del Cid, número 92 (junto al ambulatorio). ☎ 221022.

FONTANA DI TREVI.— El Paraíso de las delicias italianas en Burgos. Paté original de foi-gras, ensalada de mar, solomillo de jabalí en salsa de vino y ciruela, pasta fresca, postre Fontana, helado de producción propia, pan fresco todos los días, toda la variedad de vino italiano y menú sorpresa: 2.300 pesetas. Avenida del Vena, 6. ☎ 220874.

BAR RESTAURANTE IBEAS.— Comidas económicas. Menús del día. Habitaciones. Bar Ibeas. C/ Candelas, 21, Gamonal. ☎ 220009.

HOSTAL LA TRUCHA.— La familia García Mata, ofrece a sus clientes y amigos un menú de excelente sabor y calidad. Excelentes garbanzos en cocido expresamente castellano y como especialidad de la casa. Acompañados de una excelente ternera guisada, con su magnífico sabor. Precio 900 Ptas. Otra de sus especialidades es el cabrito o cordero asado; éste se realiza expresamente de encargo, acompañado de su magnífica ensalada. Precio 2.000 Ptas. Sito en carretera N-623, Km. 50,400. Localidad, Covanera. Abierto todos los días desde las 6,30 a 7 horas de la mañana.

CANTINA QUINTANAPALLA «LAS CAMPANAS».— Comidas, meriendas, cenas. Menú casero diario 750. Especialidad en besugo y codillos asados de encargo. Calle Mayor, s/n (dentro del pueblo). ☎ 431020. Quintanapalla (carretera Vitoria, Km. 12).

MERENDERO FUENTE PRIOR.— Especialidad en cazuelitas. Abierto, viernes, sábados y festivos. ☎ 276660.

Diario de Burgos

Se vende en el día en:

ARANDA DE DUERO

- Victorino Calvo. Kiosco.
- Kiosco Angulo. Plaza Virgencilla, s/n.
- Florencio Fernández. Av. Castilla, 8.
- Kiosco «El Pito», Av. de los Caídos, s/n.
- Kiosco Polígono Residencial. Plaza Mediterráneo, s/n.
- Kiosco Avelino. Comandante Requejo, 5.
- Kiosco Santa Catalina (Junto a la Parroquia), Av. Burgos, s/n.
- Estación de Servicio Tamaca. Avda. Castilla.
- Ana M.ª Miravalles. Estación Autobuses.
- Pilar Alvarez. Avda. Luis Mateos, 1.

MIRANDA DE EBRO

- Pilar Narro Bravo. Comuneros de Castilla, 5.
- Pilar García de Albéniz. Kiosco. Carretera Logroño, 7.
- Purificación Zubizarreta Cañas. Estación, 48.
- Biblioteca Estación. Andén Norte.
- Librerías de Estación ff.cc. (Z.B.).
- Ana María Martínez. Kiosco Prensa. C/. Estación.
- Celestina Garrido. Venta de Prensa. C/. Vitoria, 19.
- Librería Malfaz. San Agustín, 3.
- Librería Erri. Real Aquende, 57.
- Juan F. Figuero. C/. del Río, s/n. Kiosco.
- Antonia Garrido. Librería. Real Allende, 26.
- José Ramón Aliende Ríos. Kiosco Prensa. C/. Francisco Cantera. Esq. Alfonso VI.
- Manuela Resa Martínez. Alfonso VI, 56.
- Antonio Crespo. Ctra. Logroño, esquina Las Conchas, junto iglesia. Kiosko Prensa.
- Inés Merino. Plaza Prim. Kiosco.
- Hotel Tudanca.
- Vicente Rojo. Ramón y Cajal, 2.

MADRID (13,30 h.)

- Gta. Ctro. Caminos-Sta. Engracia.
- Agustín de Foxá-Pl. de Castilla.
- Pl. Cuzco-P.º de la Castellana.
- Concha Espina, 6 (Estadio S. Bernabéu).
- Cibeles-P.º del Prado.
- Cibeles-Pasaje.
- Alcalá, 50.
- Pl. de las Cortes.
- Alcalá, 39.
- Alcalá 185.
- Sol, 1.
- Sol, 11.
- Sol, 13.
- Mayor, 5.
- Pl. de Isabel II (Opera).
- Quintana, 19.
- Princesa, 65.
- Princesa, 56.
- Gran Vía, 39.
- Gran Vía, 38.
- Montera-Gran Vía.
- Pta. de Alcalá, 2.
- Goya, 63.
- J. Hurtado de Mendoza-Dr. Fleming.
- Pl. de España, 2.
- P.º del Prado, 20.
- Alenza, 20.
- Plaza Santa Bárbara.

LOGROÑO

- Pedro Uruñela Nieto. Muro del Carmen, 2.

BILBAO

- Librería J. Guinea. C/. Elcano, 25.

BARCELONA (19,30 h.)

- Kiosco Estación Renfe (Sants).
- Kiosco Plaza Universidad. Aribau.
- Kiosco Cataluña. (Frente al Corte Inglés).
- Kiosco Puerta del Angel. (Frente Galerías).
- Kiosco Ramblas. C/. Carmen.
- Kiosco Ramblas. C/. Hospital.
- Kiosco Paseo de Gracia. Diagonal.
- Kiosco Paseo de Gracia. Provenza.
- Kiosco Paseo de Gracia. Diputación.
- Kiosco Plaza Urquinaona.
- Kiosco Riera Blanca, 4. (Frente Nou Camp).

VALLADOLID

- Plaza Mayor (frente al Club del Fumador).
- Plaza de España (Banco).
- Huerta del Rey (calle José Luis Arrese).
- Paseo de Zorrilla (Corte Inglés).
- Paseo de Zorrilla (iglesia de San Antonio).
- Estación del Ferrocarril
- Universidad.

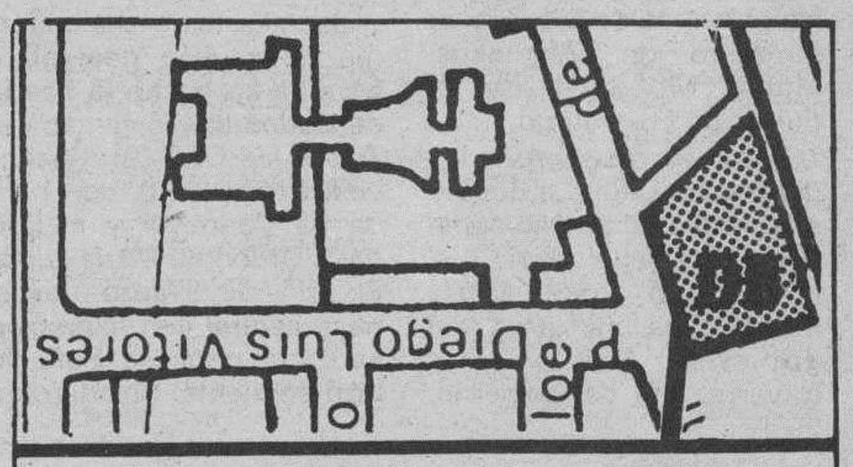

Diario de Burgos

C/. San Pedro de Cardeña, 34

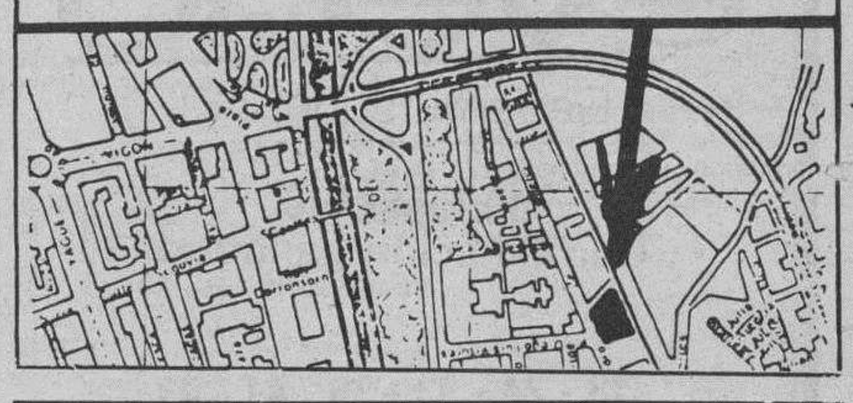

Diario de Burgos

Fundado en 1891

Medalla de Oro de la Ciudad

DECANO DE LA PRENSA BURGALESA

Edita: DIARIO DE BURGOS, S. A.

Presidente y Gerente: Angel León Albarellos

Director: Vicente Ruiz de Mencía
Redactores Jefes: Juan José Calleja López
Antonio José Mencía Gullón (adjunto).

Redacción.— Ana Isabel Angulo Estefanía (jefe sección), Roberto Granja Albarellos, Alfonso Salgado Espinosa, Javier Salgado Espinosa, J. Angel Gozalo Antón, José Luis Saiz Santos, Mery Varona Rojas, Inmaculada Pascual Navarro, Guillermo Alonso Balbás, Ricardo Ruiz Nebreda, Jaime Valdivielso Carcedo y Elena Moreno Jordana. *Fotografía:* Lorenzo Matías Rodríguez y Angel Ayala Fraile.

Delegación Aranda de Duero: M.ª Aurora Lázaro Muñoz, C/. Hospicio, 16, bajo C. ☎ 505917.

Delegación Miranda de Ebro: M.ª de los Angeles Crespo Sánchez, Ronda del Ferrocarril, 77, 4.º B. ☎ 314620. Salvador Moneo, C/. Logroño, 1. ☎ 311761.

Administrador Gral.: Gonzalo Albarellos Carrascal

Dpto. Publicidad y Relaciones Públicas: Mariano González Hernando
Producción: Javier Gutiérrez González
Dpto. Distribución y Ventas. Jesús López Pérez.
Regente y Coordinador Talleres: Gonzalo Bárcena Alonso

Redacción, Administración y Talleres: San Pedro de Cardeña, 34. 09002-Burgos. Red. ☎ 267280. Adm. ☎ 268375 - 265768. Télex 39703. Fax 268003. Apartado de Correos, 46.- C. P. 09080. Depósito Legal BU-5-1958.

M.C.D. 2018

Diario de Burgos

La de Juan Carlos en este siglo fue la segunda

Hoy se cumplen quince años de la coronación del Rey de todos los españoles

Fernando Mas

Madrid (Colpisa).– La coronación de Juan Carlos de Borbón se produjo una fría mañana de otoño. Hacía un sol tibio. Pero los madrileños llenaron las calles para ver pasar al Príncipe. La multitud se encontraba todavía bajo la impresión de la muerte de Francisco Franco, tras su larga agonía. Franco había muerto el 20 de noviembre. Juan Carlos era coronado el 22.

En realidad, no fue, estrictamente, una coronación. En España no hay coronación. Los viejos usos han cambiado. Hoy, solamente Gran Bretaña y el Vaticano realizan este tipo de ceremonia. La investidura real española se reduce al juramento constitucional ante las cámaras parlamentarias. Los atributos reales –corona y cetro– presiden la ceremonia simbólicamente.

A las nueve y media de la mañana del 22 de noviembre de 1975, las autoridades comenzaron a congregarse en la iglesia madrileña de San Jerónimo del Real. Las recibían personal de la Casa Real y el primer introductor de embajadores, Pan de Soraluce. A las diez de la mañana, la iglesia estaba colmada. Allí se encontraban, entre cientos de personalidades, los presidentes de Francia, Alemania e Irlanda, los príncipes de Mónaco, el heredero de Marruecos, Maley Mohamed, y el duque de Edimburgo.

También asistieron los duques de Cádiz, la duquesa de Alba, el nuncio apostólico, cardenal Enrici, el académico José María Pemán, los ministros del gobierno. Carlos Arias Navarro, jefe del gobierno, llegó a las diez. Su esposa, como la de los demás miembros del gabinete, vestían vestidos largos de gala y mantilla española. Tras Arias Navarro llegó al templo el príncipe Alberto de Lieja, en representación del rey Balduino. La multitud aplaudió especialmente a Rainiero y a Gracia de Mónaco, tras los cuales llegó Nelson Rockefeller, vicepresidente de Estados Unidos.

Las calles estaban engalanadas con banderas y pancartas y recorrido por fuerzas de las tres Armas. La multitud llenaba, particularmente, en el Paseo del Prado, la plaza de Neptuno y la calle de Felipe IV.

El príncipe llegó a la iglesia a las 10,26, con su esposa y sus hijos. Les recibió una gran ovación. Pasó revista a las tropas y, precedido del marqués de Mondéjar, ingresó al templo.

Juan Carlos vestía uniforme de capitán general, y cruzaba su pecho la banda de Carlos III y ostentaba el Toisón de Oro. La princesa vestía traje largo, con banda de Carlos III y el lazo de la Orden de María Luisa. El príncipe avanzó por la nave central con expresión seria; la princesa Sofía lo hizo sonriente. Saludaron a los jefes de Estado que aguardaban y luego ocuparon el sitial de honor.

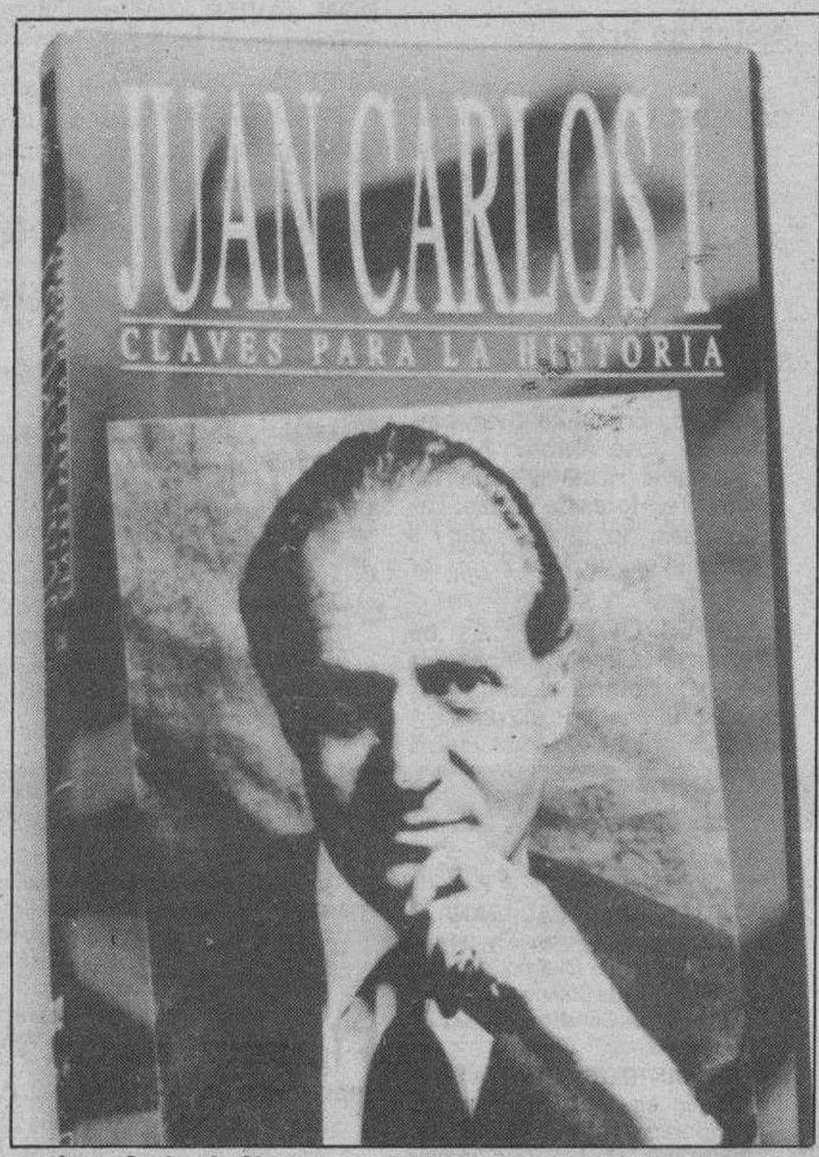

«Juan Carlos I: Claves para la Historia» es el título del video publicado por TV.E. en el XV Aniversario de su coronación.

Tras el canto del «Veni Creator Spiritu», se ofició una misa concelebrada por el cardenal Enrique y Tarancón, el cardenal arzobispo de Madrid y presidente de la Conferencia Episcopal Española, los cardenales de Toledo, González Martín y de Barcelona, Narciso Jubany. La ceremonia duró setenta minutos.

La jura en las Cortes

Los Reyes llegaron a las Cortes a las 12,30 del mediodía, desde el palacio de la Zarzuela, en un Rolls Royce que llevaba la corona real en lugar de la matrícula. La comitiva había entrado a Madrid por la avenida de la Victoria para continuar por el paseo de Moret, paseo de Rosales, calle de Ferraz, plaza de España, la Gran Vía (entonces, José Antonio), plaza de Cibeles, paseo del Prado y la carrera de San Jerónimo, hasta el palacio de las Cortes.

Acallada una ovación cerrada, el presidente de las Cortes y del Consejo de Regencia, Rodríguez de Valcárcel, se dirigió a Juan Carlos en estos términos: «Señor, las Cortes españolas y el Consejo del Reino, convocados conjuntamente con el Consejo de Regencia en cumplimiento de lo dispuesto en el artículo séptimo de la Ley de Sucesión en la Jefatura del Estado, están reunidos para recibir de Vuestra Alteza el juramento que la ley prescribe, solemnidad previa a vuestra proclamación como Rey de España».

Rodríguez de Valcárcel pidió a los presentes que se pusieran de pie y con solemnidad pronunció la fórmula de juramento: "Señor, ¿juráis por Dios y sobre los Evangelios cumplir y hacer cumplir las Leyes Fundamentales del Reino y guardar lealtad a los principios que informan el Movimiento Nacional?»

Con emoción en su voz, el príncipe prestó juramento: «Juro por Dios y sobre los Santos Evangelios cumplir y hacer cumplir las Leyes Fundamentales del Reino y guardar lealtad a los principios que informan el Movimiento Nacional».

«Si así lo hiciéseis, que Dios os lo premie, y si no, que os lo demande», respondió el presidente del Consejo de Regencia, que agregó que Juan Carlos de Borbón y Borbón quedaba proclamado Rey.

El Gavilán

Ojo al dato

J-2

Este apunte ilustrado va para ediles y alcaldes de concejos al uso por si quieren echar mano de consejas de viajeros avispados y de comportamientos de próceres antiguos. Dice Ortega y Gasset (don José): «En la vida española ha debido haber una época magnífica: la época en que se construyen las grandes plazas con soportales, a que, en algunas villas, siguen calles enteras cubiertas. Nos es tan familiar esta prócer imagen del pasado, que no reparamos bien en su magnificiencia. Al menos, yo confieso no haber, hasta ahora, caído en la cuenta de lo que esta idea urbana significa y del esfuerzo que su ejecución representa. Me pregunto si la época actual, no obstante sus pretensiones de riqueza y prurito de lo confortable, puede hacer alarde de nada semejante. El coste de la obra era enorme para aquel tiempo. Los soberbios fustes de las columnas daban a todas las casas porte de palacios y obligaban a una construcción en saliente, dificultosa y cara. Pero, además, en los lugares de la ciudad donde el terreno valía más, se renunciaba a una parte de él para convertirlo en vía pública». Era, como todavía se puede ver, un admirable ejemplo de servicio ciudadano.

MUEBLES evelio
General Yagüe, 32

Bono Loto
Combinación ganadora

18 - 24 - 33 - 36 - 41 - 43
Complementario **1**

Reparto de premios

1.ª	Categ.	(6 aciertos) 3 acertantes a	16.462.806
2.ª	»	(5 ac. y comp.) 5 acertantes a	3.704.131
3.ª	»	(5 aciertos) 243 acertantes a	143.965
4.ª	»	(4 aciertos) 15.131 acertantes a	2.700
5.ª	»	(3 aciertos) 281.311 acertantes a	219

Sorteos de la semana

Domingo	**19 - 22 - 35 - 36 - 38 - 41 /16C**
Lunes	**4 - 5 - 12 - 26 - 38 - 42 /23C**
Martes	**31 - 44 - 45 - 46 - 47 - 49 /39C**

Mesa - Madero

Mañana, viernes
en
Diario de Burgos

todomundo

M.C.D. 2018