Diario de Burgos

Viernes, 11 de Agosto de 1989. N.° 30.320 | Fundado en 1891 | Medalla de Oro de la Ciudad | 65 Ptas.

El PSOE pretende disolver el Parlamento de Madrid

Las comunidades autónomas de Madrid y Galicia están sumidas en el estudio de fórmulas legales que permitan la disolución de las cámaras regionales para celebrar de forma conjunta las elecciones autonómicas y generales.

Leguina, presidente del Ejecutivo madrileño, pretende llevar adelante un proyecto de ley, respaldado por la oposición, que facilite la antipación de la consulta.

Los populares de Galicia, a través del presidente del Parlamento, Tomás Pérez Vidal ya han dado los primeros pasos para la disolución de la Cámara y la consecuente unificación del calendario electoral.

La iniciativa que propugna Leguina para disolver la Asamblea y convocar elecciones, que probablemente coincidirían con las legislativas, es novedosa por cuanto elude las dos únicas alternativas que hasta ahora se venían manejando y que resultaban difíciles de realizar: la de reformar el Estatuto de autonomía y la presentación de una moción de confianza.

El presidente del Parlamento gallego, Tomás Pérez Vidal, del PP, se ha apresatado ya a convocar el próximo 17 de agosto una reunión de la Diputación Permanente de la Cámara. En dicha reunión se estudiará la posibilidad de celebrar un pleno urgente con el fin de anticipar las elecciones gallegas.

El PP de Galicia entiende que la celebración de los comicios en torno a las fechas navideñas será «una tomadura de pelo para los gallegos», según había dicho Manuel Fraga, quien se mostró partidario de que coincidiesen las elecciones gallegas y generales.

Página 17

Accidente ferroviario en México

A 108 asciende, hasta ahora, el número de cadáveres, la mayoría de mujeres y niños, rescatados de entre las víctimas del accidente de ferrocarril ocurrido ayer en el Estado mexicano de Sinaloa, informaron fuentes de Ferrocarriles de México.

Otras 198 personas han sido hospitalizadas o atendidas de diversas lesiones, pero aún queda un número indeterminado de desaparecidos de entre los 360 pasajeros del convoy, por lo que podría elevarse la cifra de víctimas.

Los 95 milímetros de agua caídos ayer durante seis horas en Sinaloa provocaron el desbordamiento del río San Rafael y una riada de agua que socavó el puente donde se produjo el accidente.

Página 30

Equipos de rescate permanecen junto a varios vagones caídos al río. AP.Efe

El Clínico de Valladolid negó asistencia a una enferma de sida

El Hospital Clínico se negó a tratar a una enferma terminal de sida que actualmente se encuentra en el centro «Reto» de Valladolid. La enferma, una joven madrileña, fue acompañada el martes al Hospital Clínico por sus compañeras del centro, por encontrarse muy mal y con fuertes dolores. Tras negarse a internarla fue llevada otra vez al centro de rehabilitación.

El director del centro de rehabilitación de toxicómanos «Reto» de Valladolid, Antonio Gómez López, confirmó ayer cómo a la joven madrileña afectada de sida y perteneciente a dicho centro, se le había negado en varias ocasiones su asistencia sanitaria en dos centros.

Por su parte, el secretario provincial del INSALUD, José Luis Díez, comentó ayer, a pesar de desconocer los hechos, que no era cierto que a nadie se le haya negado asistencia médica en ningún caso de sida. Preguntado por el caso concreto de esta chica madrileña, precisó necesitar todos los datos para poder comentar algo al respecto.

Página 15

Un general negro, jefe del Estado Mayor del Ejército norteamericano

El presidente de Estados Unidos hizo público ayer el nombramiento de Colin Powell como nuevo presidente de la Junta de Jefes del Estado Mayor Conjunto, cargo que después tendrá que ser confirmado por el Senado y que hasta ahora desempeña el almirante William Crowe.

Colin Powell, general de cuatro estrellas y ex consejero de Seguridad Nacional, actualmente al frente de las Fuerzas estadounidenses en el interior del país, se convertirá así con toda probabilidad en el primer ciudadano negro en mandar las fuerzas de EE.UU. desplegadas por el mundo.

A sus 52 años, Powell, general del Ejército de Tierra, veterano de la guerra de Vietnam y admirador del asesinado defensor de los derechos civiles Martin Lutero King, con fama de pragmático y apartidista, será también, si es confirmado por el Senado, el militar más joven en acceder a ese puesto.

Al optar por Powell, hijo de inmigrantes jamaicanos criado en el Bronx neoyorquino, el presidente Bush se saltó a varios generales con mayor veteranía, entre ellos el de la Fuerza Aérea Robert Herres, actual vicepresidente de la Junta y quien, al parecer, era el preferido del actual titular, el almirante William Crowe, que dejará su cargo el 30 de septiembre.

En su nuevo puesto, que ocupará en principio durante dos años, Powell podrá asesorar sobre asuntos militares al jefe del Pentágono, Richard Cheney, y tendrá también acceso al Presidente, a quien podrá expresar su opinión, además de trasladarle el punto de vista de sus colegas del Estado Mayor Conjunto.

Powell, que actualmente está al frente del Mando de las Fuerzas estadounidenses en Fort McPherson (Georgia), pasa por ser un militar experimentado y frío.

Fue nombrado consejero de Seguridad Nacional en noviembre de 1987 tras haber trabajado con su predecesor, Frank Carlucci, en la reforma de ese órgano asesor de la Casa Blanca.

Página 29

hoy

Habla la agraciada con un coche de «La suerte en juego» 5

Comenzó la «Operación Compostela» 6

Concierto de la Sinfónica de Tenerife 7

Segundo ganador de las cien mil pesetas 9

TODOMUNDO Cuadernillo central

El «Cronicón de Oña»

Desde hoy, viernes, y hasta el próximo día 15, podrá verse por segundo año consecutivo el «Cronicón de Oña», la obra de Juan Ruiz, dirigida por Roberto Carpio y con marco en esa belleza incomparable que es la iglesia de San Salvador. El éxito está más que garantizado. Por su trascendencia cultural, lo traemos aquí, con una de las escenas de la obra.

MUEBLES evelio

General Yagüe, 32

Lotería primitiva

Combinación ganadora

5 - 16 - 31 - 34 - 39 - 40

Complementario **12**

Reparto de premios

1.ª	Categ.	(6 aciertos)	1.123.381.828
2.ª	»	(5 ac. y compl.)	144.702.934
3.ª	»	(5 aciertos)	273.327.765
4.ª	»	(4 aciertos)	321.562.076
5.ª	»	(3 aciertos)	482.343.114

CAJA DE AHORROS Y MONTE DE PIEDAD DEL CIRCULO CATOLICO

SI TIENE USTED EL NUMERO S31-007.683 HA GANADO UN COCHE FIAT UNO ¡ENHORABUENA!

Información en página 5

¡Un Fiat Uno puede ser suyo!

BASES DEL CONCURSO EN EL INTERIOR

Concesionario Oficial AUTO-FORMULA, S. L. FIAT

Alcalde Martín Cobos, s/n. Tel. 23 13 20. Burgos.

M.C.D 2018

Día a día

Cursos de verano

NO hay Universidad española que no vaya tras los pasos de la de Santander, en un empeño por organizar los mejores cursos de verano. Pero sólo unas pocas tienen condiciones, recursos o poder de convocatoria suficientes para atraer a profesores que conciten el interés, no ya de los alumnos —supuesto que se cumple en muchas ocasiones— sino de los medios de comunicación. Además de la Menéndez Pelayo, de donde este año han saltado noticias a la primera página de casi todos los periódicos, únicamente los cursos de El Escorial han logrado cierto relieve nacional.

La Universidad de Valladolid no podía ser menos en esta carrera por el prestigio, lo que constituye una intención loable. El vicerrectorado de Burgos y Ayuntamiento y Diputación Provincial organizan los Cursos de verano, continuación de aquellos fenecidos Estivales de la Junta de Castilla y León. En esto ha quedado la idea del recordado profesor Luis Martín Santos, quien soñaba —con argumentos que hacían el sueño realidad— con una Universidad de verano en Burgos. Quizás aquella pretensión no tuvo entonces ni tenga ahora más posibilidad que quedarse en simple proyecto, pero lo cierto es que en esta ciudad han venido desarrollándose actividades educativas desde hace bastante más tiempo que en otras y poca gente, dentro y fuera de ella, se ha enterado. Los primeros cursos de El Escorial han tenido espacio en los periódicos. Los Merimée-De Sebastián van por la edición número 81 y ni aún este 'record' ha trascendido de Burgos. Continúan celebrándose de una manera casi doméstica, para un limitado número de alumnos extranjeros, nunca más de 200, que son como doscientos burgaleses más. Y al hacer esta afirmación no se pretende cuestionar la calidad de los cursos.

Porque, si no cualquier Universidad puede contratar renombrados profesores, sí ofrecer clases dignas y temas con suficiente garra como para merecer la atención de los alumnos, si son impartidos con rigor científico. Algunos sectores burgaleses ponen en duda este rigor no sólo en los cursos, sino en el propio Colegio Universitario burgalés, y se basan para ello en el reducido claustro de profesores y hasta en su preparación, que juzgan deficiente. En el caso de los diferentes cursos de verano, son los mismos alumnos quienes mejor pueden avalar su calificación. El hecho de que varios colectivos, como el de profesores californianos, repitan año tras año su venida a Burgos, puede arrojar alguna luz al respecto.

PARA el día 12, sábado, se prepara una «movida», como dicen ahora los chicos, en Cadiñanos, contra la Central de Santa María de Garoña. Esto hay que glosarlo en un sentido que se hace con poca frecuencia. Pero antes de nada, vaya este dato: quienes abundamos por esta sección, ya tenemos pelos en los tobillos que nos salieron dando vueltas a esta campana del periodismo. Por lo tanto, a una legua de distancia olfateamos (zorros que nos hicieron los años, vamos) lo que es una acción que se explica en sí misma y la que tiene su trasfondo.

Manifestaciones y demás contra la energía nuclear y contra la OTAN, valga el caso, dejan ver los hilos del guiñol a mil kilómetros de distancia.

● A lo mejor resulta que ni la OTAN ni las nucleares nos importan, pero miren: en un despacho de la Agencia

Quisicosas

Martinillos

ICAL, fechado en Valladolid, se nos dice que, por causa de la sequía, ha aumentado la producción de energía eléctrica de origen térmico. Sólo en León se han producido en los seis primeros meses más de siete millones de megawatios hora, con un consumo de casi tres milones y medio de toneladas de carbón.

● Tras esas toneladas de carbón, sólo tras ésas, ¿cuántos silicóticos se han originado, cuántos han contraído el nistagmus de los mineros? ¿Cuántos tuberculosos, cuántos ciegos? Y en general, ¿cuántas personas van muriendo en las minas por explosiones de grisú, desprendimientos por entibados en malas condiciones y por otras causas? ¿Cuántos seres enferman por la contaminación producida por las chimeneas que queman ese carbón?

● Y otra pregunta: ¿por qué se protesta contra la central de Garoña, de hipóteticos malos efectos en el futuro, mientras no se dice ni una palabra contra estas realidades? Chernobyl estaba en manos rusas que nunca han sido muy expertas, por lo menos desde 1917. En Trhee Islands hubo un susto. Y aquí, nada de nada. Como en el resto del mundo. Lo dicho: hay actos, acciones, gestos y noticias ante las que, aún no queriendo ser malpensados, no queda más remedio que arquear la ceja dubitativamente.

● Más preocupa la cuestión de los decibelios, que ésos sí que son una realidad y no una entelequia con base en las ganas de propaganda. ¿Han visto lo que hacen ciertos jovencitos con sus motos? Le vuelven loco al más templado. Con el escape abierto, lo suyo es demencial. ¿Por qué no les convence alguien de que ante casi todos, su actitud es de simple ridículo? Cambian la personalidad porque tienen una máquina entre piernas. O sea, demuestran su débil contextura mental. Lástima.

● Por ahora hace treinta años, una bola de fuego atravesó el cielo en Berzosa de Bureba. Lo vieron varias personas. Ninguna creía en los ovnis (nosotros, tampoco, si se trata de decirnos que vienen de otras galaxias, por ejemplo), pero lo certificaron. ¿Qué era? Una cosa es lo típico de los satélites artificiales, que ya existían, y otra, las bolas de fuego. ¿Un meteorito? Bueno, que nunca más se ha sabido.

Retina

El descanso de los titanes.— *Había en la Edad Media guerreros que dormían montando el caballo. Quizás eran titanes de la guerra. Hay ahora, sobre las carreteras y de vez en cuando, otros titanes que no duermen sobre un caballo convencional, pero tampoco hacen la guerra. Son los cilistas, los más esforzados del deporte. Aquí vemos a dos de ellos, durante la Vuelta a Burgos, descansando sobre la bicicleta. Ya pasó el esfuerzo y pasó también el cansancio, pero se merercen este recuerdo (Foto Florentino Lara).*

AUTOMOVILES SOTO Y ALONSO
DOMINGO, 13 Y MARTES, 15 DE AGOSTO
A LAREDO
A STA. CASILDA
Despacho de billetes:
ESTACION AUTOBUSES
Taquilla n.° 20
Telfs. 26 64 71 y 26 53 40

CAZADORES
EL TERMINO MUNICIPAL DE
MODUBAR DE SAN CIBRIAN
HA QUEDADO ACOTADO CON EL N.° 10.505

OPOSICIONES
FUNCIONARIOS TITULARES
(Médicos, Veterinarios, A.T.S. y Matronas)
¡1.392 Plazas en Castilla y León!
Solicitudes hasta 24-8-89
Con la seriedad y eficacia de
PONS
LIDER EN CONVOCATORIAS SANITARIAS
Consúltenos: 522 55 66 – 521 31 65
Gran Vía, 30 bis. 28080 Madrid

DOMINGO, 13 DE AGOSTO
A SANTANDER
A LAREDO
A SAN VICENTE DE LA BARQUERA
A SEGOVIA Y LA GRANJA
A TOLEDO Y ARANJUEZ
MARTES, 15 DE AGOSTO
A SANTANDER
A LAREDO
A VALLE DE LOS CAIDOS Y ESCORIAL
EXCURSIONES DE UNO Y TRES DIAS
VIAJES SAYCA
Calle Moneda, 18
Telfs. 20 94 38 y 26 23 46

BALNEARIO "Caldas de Besaya"
(CANTABRIA)
A 6 Kms. de Torrelavega, Estación FF.CC., a 70 metros
ABIERTO HASTA EL 18 DE DICIEMBRE
AGUAS CLORURO-BICARBONATADAS, RADIACTIVAS, 37°
Baños, chorros, sauna, inhalaciones, duchas Vichy, masaje subacuático, masajes, baños burbujas
REUMA, ARTROSIS, ARTRITIS, VIAS RESPIRATORIAS, RECUPERACION TRAUMATISMOS, OBESIDAD, STRESS
Telf. (942) 89 00 31

¡LA PLAYA A SU ALCANCE!
EN LOREDO (CANTABRIA)
A 15 Kms. centro Santander (capital)
APARTAMENTOS A PIE DE PLAYA
Edificio «Los Laureles» (2.ª fase)
— Inmejorable situación
— Precios asequibles.
Construcciones GARCIA CURADO, S.A.
Infórmese llamando a los teléfonos:
(942) 21 09 49/55 85 82/54 29 44

SEX SHOP
- Venta y cambio de videos, películas Super 8.
- Proyección de videos en cabinas individuales.
- Revistas gran variedad en artículos de importación.

Calle Hospital Militar, 3.
(Junto Plaza Vega).
BURGOS
Abierto de 10 a 2 y 3,30 a 10
Teléfono (947) 235191
(Domingos y festivos inclusive)

CAMARA AGRARIA LOCAL DE VILLAGONZALO PEDERNALES
ARRIENDO ALMACEN
El próximo día 21 de Agosto, subasta, a la una del mediodía. Para ver pliego de condiciones dirigirse al señor presidente.
Villagonzalo Pedernales 8-8-89

CAMARA AGRARIA LOCAL DE VILLAGONZALO PEDERNALES
SUBASTA BAR
El próximo día 21 de Agosto, a la una del mediodía. Para ver pliego de condiciones dirigirse al señor presidente.
Villagonzalo Pedernales 8-8-89

ATENCION CAZADORES
El término municipal de Villarmero ha quedado acotado con el n.° BU-10.879.

ATENCION CAZADORES
Ha quedado autorizado por ICONA, los términos de tierras rústicas de Pedrenales y Granja Escubilla la incursión al coto número 10.551 de CARDENADIJO.

DIA DE PLAYA
DIAS 13 Y 15 AGOSTO
– A SANTANDER (1.200 PTAS.)
– A LAREDO (1.200 PTAS.)
DIA 13 AGOSTO
– A MONASTERIO DE PIEDRA (2.000 PTAS.)
– A TOLEDO Y ARANJUEZ (2.400 PTAS.)
INFORMACION Y RESERVAS:
VIAJES SOLINIEVE
Avda. Gral. Yagüe, 11
Telf. 23 20 13
CON AUTOCARES RAMILA

AYUNTAMIENTO de Burgos
FESTIVALES DE VERANO REINA SOFIA
XXIV SEMANA DE MUSICA «ANTONIO DE CABEZON»
HOY, VIERNES, DIA 11, A LAS 20,30 H., EN EL CONSERVATORIO DE MUSICA, CONCIERTO DE
ALIA MUSICA

M.C.D 2018

Crónica de lo que pasa

Otros modos

Emilio Romero

UNA buena parte de los sondeos de resultados en unas elecciones generales, dan la victoria a los socialistas; y después unos dicen que van a repetir la mayoría absoluta, y otros afirman que podría alcanzar una "minoría mayoritaria" a la manera como la obtuvo la vieja UCD en las elecciones generales del 77 y del 79. Esto produce alguna conmoción en los sectores de la derecha y entonces y para sosegar esta decepción, hay que decirles que en Inglaterra lleva gobernando el Partido Conservador tres legislaturas y hasta algunos sondeos aseguran que podría repetir el triunfo Margaret Thatcher en una cuarta legislatura. El histórico y prestigioso Partido Laborista británico se conmueve con el revés, pero no pasa nada. Hasta podría ser un estímulo para disponerse en el futuro a hacer las cosas mejor.

El socialismo en España lleva en el poder dos legislaturas y tampoco sería sorprendente que alcanzara la tercera. Lo importante nunca es que un partido repita varios períodos de tiempo en el poder. Esto es el turismo democrático y no hay ninguna exigencia para hacer las alternativas en cada legislatura. Lo grave sería siempre la desmoralización del partido fuerte derrotado. En este año 89 se ha constituído —por fin— un partido de la derecha con la integración de sus identidades clásicas: conservadores, liberales, democristianos y otras gentes que no están en ninguna de estas tres cosas o especies políticas. Entonces lo que procede es robustecer el partido en sus aparatos y cuya organización tiene funciones diferentes: en primer luga está la organización en ciudades, comarcas y comunidades autónomas. Después aparece la representación en los Ayuntamientos, en los Parlamentos autonómicos y en el Parlamento Nacional. Y, por último, está el núcleo dirigente que tiene la alta responsabilidad de dirigir todo esto y también la estrategia.

La vida de un partido —el que sea— no puede depender de los resultados electorales, sino de su propia organización, permanencia, estabilidad y crédito. Así es como se construye una democracia moderna y auténtica. El socialismo ha sido muy inteligente al hacer su reconversión política y económica, que ya no produce la alarma antigua en amplios sectores nacionales. Ya es un socialismo de clases populares y de clases medias. La obligación de la derecha con su Partido Popular es asomarse a la realidad de nuestro país y tener estas tres preocupaciones fundamentales a la hora del mensaje; las culturales, en orden al progreso; la atracción de los jóvenes; y ninguna alarma social para los trabajadores. Todo esto tiene que hacerse oír en las tribunas, en los medios de comunicación y en los parlamentos. Si los socialistas ya no asustan a los banqueros, tiene que ocurrir que la derecha tampoco asuste a los sindicatos. Aquí ya no se trata de reproducir lo que está muerto en las viejas ideas y en los tópicos, sino acomodarse al mundo que tenemos delante y al siglo próximo que lo tenemos en la puerta.

Otra misión que ha de hacer la derecha en nuestro país es arrancar los temores de las cabezas de los nacionalismos catalán y vasco. El socialismo no ha concedido a los nacionalistas vascos la autodeterminación, y gobierna con ellos. Y Miguel Roca acaba de decir que Convergencia i Unió podría hasta gobernar con los socialistas si necesitaran su asistencia parlamentaria mediante un programa común. La tradición de los nacionalismos históricos de nuestro país ha estado siempre más próxima a la izquierda que a la derecha. Y ahí tenemos los ejemplos de la República y de la Guerra Civil. Pero esto queda muy atrás. Es más lógico que Arzallus o Pujol se entiendan como Manuel Fraga o Marcelino Oreja, que con Felipe González.

Así es que, independientemente del fragor que podríamos tener con unas elecciones generales próximas, es absolutamente necesario que el Partido Popular se construya debidamente, cualquiera que sea su destino electoral próximo, y no repetir el horrible ejemplo de la UCD, que no fue otra cosa que una asociación de grupos en el poder, y nunca un partido político coherente. Estas son las meditaciones que debe hacer la clase dirigente de la derecha española, y no andar enloquecida ahora mismo con las personas, las listas, las esperanzas, y los desánimos. Como decía Sartre "primero hay que ser, y después figurar".

Observatorio

Fiebre electoralista

Antxon Sarasqueta

UNA de las normas básicas del periodismo en el tratamiento de la información política, supone hacerlo desde el interés general de la opinión pública y no desde un planteamiento político. Así, observamos en los medios políticos una fiebre electoralista, que contrasta con el interés de la sociedad por cuestiones económicas, por el deterioro de los servicios, por las circunstancias laborales y profesionales, por el medio ambiente, y por muchas otras cosas de carácter cotidiano y de evidente trascendencia. Problemas que no sólo tienen un carácter local, sino de repercusión universal. No hay más que ver como está afectando a los negocios, la salud, las relaciones internacionales, el cambio de climatología y la política de medio ambiente que se aplica en cada uno de los países y en la comunidad internacional. Cuando se dice que a la opinión pública española lo que le importa son las noticias de las revistas del corazón y luego cunde la alarma porque el declive de la industria del turismo amenaza a la economía nacional y a miles de puestos de trabajo, no hay otro remedio que pensar en la irresponsabilidad de quienes tienen un concepto tan subdesarrollista de los intereses ciudadanos. Desde hace meses se sabe que el turismo del sol está a la baja porque los cambios solares irradian una energía más potente y el planeta Tierra, simultáneamente, ha debilitado con su desarrollo industrial sus capas protectoras. El impacto es enorme, porque cambia los comportamientos de las sociedades, de la industria, las prioridades políticas, etc. Hace unas semanas la revista norteamericana Time publicó un extenso y documentado informe sobre esta cuestión, como tema de portada.

¿Son importantes las elecciones, sean locales o generales? Sin duda. Pero el ciudadano está muy poco interesado en la quiniela electoral. Durante meses se juega á la fecha de de convocatoria, todo el interés sobre el jefe del Gobierno o sus ministros se centra en saber si se adelantan o no los comicios. Lo mismo en el caso de las comunidades autonómicas, aunque la única que tiene fecha fija es la de Galicia para antes de las navidades.

Las vacaciones oficiales ayudan a la especulación, lo cual demuestra hasta qué punto la vida informativa nacional está impregnada de oficialismo. Cuando la vida oficial está de vacaciones, se produce como un vacío informativo. Algo que no se detecta en otros países europeos que he podido visitar durante estas semanas. Es como si a falta del habitual juego veraniego que tiene su tradición en la crisis de gobierno, se haya decidido por el de deshojar la margarita de una convocatoria anticipada de elecciones. Todos los indicios son de que por ahí van los tiros. Pero esto no justifica distraer la atención del ciudadano, que se bate en sus difíciles frentes cotidianos.

El dato más significativo es la llegada de un período económico más difícil. Se acaban las vacas gordas, nos dicen. A eso apuntan los informes y las previsiones de expertos e instituciones nacionales e internacionales. Desde el Banco de España y el Gobierno se escuchan voces reclamando un mayor ajuste y freno al gasto social. El aumento fiscal alarma a la población. Las medidas restrictivas han supuesto un frenazo al crecimiento económico. Y esa es una de las razones que alegan quienes desde el Gobierno apuestan por la anticipación de las elecciones. Presentarse ante el electorado con una situación más adversa, puede perjudicar a la mayoría socialista.

Las elecciones están a la vuelta de la esquina, pero el trasfondo de los acontecimientos electorales y políticos sigue siendo el mismo: su repercusión en la vida ciudadana, o el impacto de las reacciones sociales en las fuerzas políticas y el gobierno. Es decir, interesan más las alternativas y las propuestas políticas en relación con los problemas ciudadanos, que el dato especulativo de una fecha electoral. Y la falta de novedad está, precisamente, en la ausencia de nuevos proyectos, ideas y soluciones.

Cartas al DIARIO

Señores del Gobierno, ¿en qué van ustedes a bañarse al Sardinero? ¿Por carretera?

Sr. director: No hace muchos días leí la reproducción de un editorial publicado en el madrileño «El Independiente», y en el que se habla de ciertos señores que, para refrescar su cultura, no han encontrado nada mejor que echarse el bañador a la cintura, en marcha hacia la Universidad de verano santanderina.

La lectura de ese editorial me ha empujado a dirigir a los señores de la Administración esa pregunta tan ingenua con la que encabezo mi carta. ¿En qué se trasladan ustedes, señores del Gobierno, a tomarse sus bañitos en el Sardinero y, de paso, dar una conferencia en La Magdalena? Y hago la pregunta porque, como cuando uno se desplaza de Burgos a Santander o de Santander a Madrid sus posibilidades no le permiten otro medio que el autobús o el tren, se cree obligado a pensar que todo el mundo viaja por ferrocarril o carretera. Ojalá lo hayan hecho ustedes así: Madrid-Burgos-Santander (que es la trayectoria que manda el mapa poniendo una regla encima) en un buen coche oficial que no les niego, pero por carretera. Y ojalá no lo hayan hecho una, ni dos, sino hasta media docena y más veces; les aseguro que, o muy endurecida tienen su sensibilidad, o se habrán decidido a poner remedio inmediato al lamentable estado de la carretera que se han visto obligados a soportar.

Parece increíble que la comunicación más normal y directa —dejemos a un lado otras alternativas en curso— de Santander a Burgos con enlace a Madrid, siga manteniéndose en tal situación de castigo. Que no se acometiera su acondicionamiento en la década de los cincuenta podría justificarse ante las urgencias tan plurales de aquel entonces; que siguiera olvidada en la de los sesenta, la justificación resulta ya mucho más difícil; pero que en la de los setenta y ochenta se mantenga a esta carretera en ese imperdonable estado de clara marginación, cuesta mucho trabajo el admitirlo.

Algo me alegré cuando hace dos o tres años se acometieron unas aparentes reformas en esta carretera. Aunque con ciertos recelos, creí que la habría llegado su hora, pero todo se quedó en pequeñas chapucillas en el Escudo, Bricia, Páramo de Masa, etc., sin mayores consecuencias. La carretera-carretera que sustituya al actual camino vecinal y que todos ansiamos, sigue aplazada sine die.

De todas formas, hacen ustedes bien. Mientras haya aviones que acerquen al bañito, para qué detenerse a pensar en estas pequeñas menudencias. **Paulino Fernández Bárcena.**

«El desfiladero»

Desde Barbadillo del Pez
a Barbadillo de Herreros:

Salida de Valdepez
en dirección a la sierra,
unas huertas con sus tapias
y em medio la carretera,
a la derecha «El Pedroso»
típico río de sierra;
«Agua Viva» entre peñascos,
rosarios de blancas perlas,
desconcertante el paisaje,
todo rocoso se muestra,
desafiantes canchales
se nos yerguen en hileras,
en sus vertientes las rocas
se mezclan con torrenteras,
por los ocultos barrancos
los torrentes se despeñan,
soldados y parapetos
hacen guardia en las cimeras.
Alternando con los fuertes tonos
de extrema rudeza,
mansos bucólicos otros
bello contraste presentan,
brezales en ramilletes
cubren altos y costeras,
yedras y musgos tapizan
las umbrías y riveras
y una flora lujuriante
con los desnudos se mezcla.
Oculto bajo la fronda,
entre luces y entre estrellas,
entre sombras y canchales
nuestro río canturrea,
en lecho policromado
verdosa sierpe semeja
que se estira y se retuerce
y parece huir medrosa
desde el fondo de la Sierra.
Estrechamente enalzados
el río y la carretera
parece van platicando
sobre cosas de la sierra.
«La Fuente de la Salud»
serranilla en carretera
que ríe, canta y ofrece
aguas serranas y frescas;
Aquí un fuerte macizo
su negra sombra proyecta,
es la «Peña del Aguila»
centinela siempre alerta,
«Aguas juntas, bajo el puente,
se confunden y se besan
marchan para el Arlanza
el gran río de las gestas,
y ya «La Peña La Hoz»
¡oh! gratísima sorpresa
a nuestra vista aparece
una simpática huerta
aquí frutales y prados
fuentes, flores y arboledas
y la Virgen de Costana
perla de toda la sierra;
entre huertas y entre el río
en los pliegues de la sierra
de Barbadillo de Herreros
su bella cuna se encuentra,
el cielo la presta rasos,
holandas sus arboledas,
aromas sus prados y flores,
arrullos sus aguas frescas
y la corona mejor
La Demanda su gran sierra. **Virgilio Martín.**

El Parral

Soy un gran enamorado de Burgos, de su catedral, de tantos otros monumentos y sobre todo de sus parques y jardines y es este afecto el que me impulsa a escribir esta carta.

El pasado día de Santiago fui con toda mi familia al parque de El Parral, hermoso lugar lleno de ancestrales chopos, que brinda su sombra amiga a todos los burgaleses, cuál fue mi sorpresa e indignación al ver el suelo totalmente cubierto de restos de botellas, vidrios rotos, chapas..., con el consiguiente peligro para la gente que allí acude a pasar sus ratos de ocio.

Pensando en el origen de todos estos desperdicios y basuras vino a mi memoria el día en el que todas las peñas sitúan en este parque sus chiringuitos, no dudo del cuidado que ustedes, señores de las peñas, ponen en que esto no ocurra, pero ¿será el suficiente?

Supongo que la tarea de limpieza de El Parral corresponde a los servicios municipales, máxime cuando el propio rey D. Juan Carlos, en su visita al Monasterio de las Huelgas, firmó la donación que del parque hacían las madres del citado monasterio a la ciudad. No comprendo como esta limpieza no se efectúa más a menudo

El total descuido en el que se halla sumido el parque es evidente, ¿en qué lugar secreto y escondido de éste se hallan las papeleras y contenedores?

Esta vez sólo se quedó en unos puntos y una inyección, pero como todo el mundo sabe tienen que ocurrir cosas peores para que la gente se ponga en marcha.

Si no me equivoco este gran olvidado va a servir de centro de acampada a los peregrinos que por estas tierras del Cid pasen de camino a Santiago, me avergüenza ofrecer al viajero un lugar de descanso como el que se ha convertido El Parral. **Javier Alvarez Díaz**

M.C.D 2018

Las grandes desidias burgalesas

José María Codón
Académico

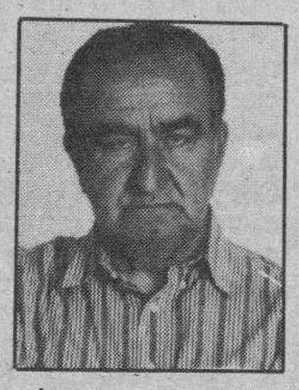

CASTILLA en escombros! Este famoso libro de Julio Senador, Notario de Frómista, es de actualidad. Ante el genocidio de Castilla, en lo que toca a la provincia de Burgos muchos burgaleses pesimistas reaccionan diciendo: «Nos van a llevar hasta la catedral».

No son muchos los consentidores y calzonazos que acepten la ruina, como irremediable. Una inmensa mayoría está dispuesta a secundar a quien o quienes se pongan al frente de la defensa y del resurgir burgalés, con un historial de trabajo y sacrificio y con un plan eficaz en la mente y en las manos.

Ya en el «Cantar de Mío Cid», se definió al burgalés en un verso de oro: «Dios, qué buen vasallo si oviera buen señor».

Burgos ha tenido grandes conductores de empresa: mercaderes, banqueros, misioneros, oidores, etc. La tradición empresarial de Burgos sólo la podían igualar algunas ciudades italianas. Aquellos capitanes de empresa no eran de distinta madera que nosotros y se hicieron los amos de Europa y América y todavía podemos estudiarles en las huellas burgalesas que apreciamos cuando vamos desde Colonia a Bremen, de Amsterdam a Brujas, y de Londres a Santo Domingo.

Las hombradas y genialidades que hicieron, deben animarnos, porque también en tiempos más cercanos hemos luchado bien por el desarrollo.

La etiología o causa de nuestra decadencia se plasma en la prospectiva de nuestra historia económico-social y demográfica.

Burgos casi desde el siglo XIV al XIX era cabeza de toda la Corona de Castilla, con treinta y seis provincias «de las de ahora».

Quizá por la lucha extenuante de la provincia contra los franceses, se produjo en los afrancesados que retornaron al poder una animadversión clarísima y en 1834, aprovechando el río revuelto de la guerra carlista, de un plumazo, el jefe del progresisimo en el poder, por decreto, sin refrendo de Cortes, privó a Burgos de las tierras de Santander y Logroño que la pertenecían desde el siglo XI, y aún antes.

Al año siguiente 18 de Septiembre de 1834, por otro decreto, se redujo el territorio de la Audiencia de Burgos, a Santander, Burgos, Logroño y las tres provincias vascongadas. Para que se vea lo que esto significa en nuestro declive, el día primero de Enero de 1834, Burgos se acostó con más de ochocientos mil habitantes, y el día dos de Enero de 1834 se levantó con 337.132 habitantes.

A pesar de ello era la provincia más poblada, aún referida a esta última cifra, de todo el territorio judicial: veámoslo en habitantes:

Burgos: 337.132.
Alava: 97.934.
Logroño: 176.511.
Santander: 219.166.
Soria: 149.549.
Vizcaya: 158.705.

Llegó el batiburrillo de las autonomías territoriales 1976, y el bajón de Burgos ha sido horrible: de las siete provincias del territorio, por la amputación de las dos más burgalesas y la anexión de las cuatro de Castilla la Vieja, a la Comunidad hiperleonesa, nos quedamos sin capitalidad efectiva, ni Junta de gobierno, ni otro terreno jurisdiccional correspondiente a nuestra cabecera de un Tribunal superior, que cuatro provincias insignes, pero despobladas (unos setecientos mil habitantes entre todas), frente a las secciones de Valladolid con dos millones.

Hemos pasado décadas defendiéndonos de las mordeduras de la desmembración: y no es de hoy las erosiones: se llevaron años ha las facultades de Oña, el Seminario de Misiones, el ferrocarril, la Academia de Ingenieros. No imputamos estos hechos a ninguna autoridad ni burgalés en particular. Hay primates que han trabajado, si bien como solistas. Ha faltado la orquesta y la movilización de los cuerpos intermedios y del pueblo.

Por lo tanto, la inercia, la incuria, la pereza, el desaliño, la abulia han sido colectivas, y podemos decir sin ofender a nadie: «¿Quién mató a Meco?». Hemos tenido una «Fuenteovejuna» a la inversa.

He catalogado quince a veinte puntos de un inventario de graves desidias burgalesas: por razón de espacio voy a anticipar las primeras de más bulto. Téngase en cuenta que además de desidias hay que señalar las necesidades:

Primera: La Universidad, inmerecidamente demorada, pese a los esfuerzos de los «Amigos de la Universidad» y a la buena disposición de un gran Rector.

Segunda: El aeropuerto, aunque sea de cercanías o ámbito regional. Ya lo está gestionando Valladolid.

Tercera: Las ruinas de Fresdelval, Rioseco, Duque de Lerma, Hospital de la Concepción, la Iglesia de la Mota, el pavimento de Cardeña.

Cuarta: Hacer valer el papel de Burgos y de Castilla en el V Centenario, reclamando a tiempo, y hacer justicia a la figura de Isabel la Católica.

Quinta: Estructurar el desarrollo sin temor a la convergencia de fundaciones económico-sociales.

Sexta: Abrir al turismo excepto en la parte intocable, las maravillosas cuevas de Atapuerca que la propiedad está dispuesta a donar a las Corporaciones o Instituciones.

Nota: Mil gracias a los excelentes colaboradores de DB cuyas siglas son P. P. D. y A. L. R., me gustaría mucho concocerles.

El Emperador Carlos y el nacimiento de la burguesía

Godofredo Garabito Gregorio

LA época de Carlos V, rica en aconteceres y sucedidos, tiene una faceta importantísima, en cuanto que se quiera profundizar lo suficiente en los entresijos de la Historia. España, en los días del Emperador, se incorpora por fin al espíritu europeo, en cuanto que parece plenamente descrito el rasgo de la burguesía, que si bien no era nueva en aquellos tiempos, sin embargo estaba desacompasada del ritmo que llevaba la Europa de aquellos días.

Leyendo a don Juan Manuel, en su famoso «Libro de los Estados», contemplamos el interrogante que se hace acerca de cuál era más alto, el militar o el clero. Esta dicotomía medieval se ve trastocada por la irrupción, en tiempos de Carlos V, de una burguesía trabajadora, europea, nueva, desconocida. Así, podemos ver en las actas de las Cortes de 1528 cómo se encarece el trabajo de los labradores, «porque sin mantenimiento no habría quien orase ni quien defendise».

Entre la galería de biotipos existentes hasta entonces, se destaca la figura del caballero. Ahora, ha perdido su función. La hidalguía del caballero, como modo de ser, como estilo propio de vivir, entra en crisis total, crisis que explica el éxito de la caricatura cervantina.

Junto al caballero, o más bien, sucedáneo suyo y claro ejemplo de adaptación al medio ambiente, surge el cortesano. Y a su vez, nacen sucesivos satélites: el escudero, en un principio caballero pobre, se ve convertido con el paso del tiempo en un esclavo o un ganapán. Acertadamente subraya todavía Cervantes la dicotomía del amo y del criado. Del escudero se desgaja un nuevo «oficio»: Al no tener plaza, entra en el innumerable ejército de los «pícaros». Es curioso cómo surgen estos pícaros cuando decae la escudería: Bartolomé Palau registra el vocablo por primera vez hacia 1540.

Acompañando a esta variedad de tipos, existe un espíritu de desprecio al trabajo económico: el noble preferirá mal comer a trabajar con las manos; el escudero sin plaza, experimentará el trabajo de pícaro, o quizá, se aventurará a cruzar los mares y llegar a las Indias, o, tal vez, elegirá el siempre concurrido camino de las guerras y del ejército. Son hombres que, según frase de la época que hasta hoy se conserva, no tienen «ni oficio ni beneficio», esto es, no ejercen tarea artesanal o burocrática, ni disfrutan de prebendas, privilegios o canonjías de ningún estilo. Leyendo el «Lazarillo» nos encontramos con este pensamiento significativo: «prefiero comer berzas y ajos sin trabajar, que capones y gallinas trabajando».

Ahora, en este siglo, aparece plenamente el burgués. Tomemos un ejemplo: la ciudad de Burgos. Así describe el andarín Andrés Navajero la ciudad castellana alrededor de 1525: «La ciudad está muy poblada y hay artesanos de todas suertes. Viven bastantes gentilhombres y algunos señores que tienen buenos palacios (...). Pero la mayoría de sus habitantes son ricos mercaderes que van no sólo por toda España sino por todo el mundo con sus mercancías; poseen muy buenas casas y viven con muchas comodidades, siendo los hombres más corteses y de bien que yo he encontrado en España».

Pero, sin embargo, el ejemplo vino de fuera: sobre todo, de manos de los genoveses, que, con su fino olfato mercantil, se asentaron en el Sur de España en cuanto se abrieron las rutas por las Indias. Lope de Leza, al final de este siglo, nos dice cómo en España entran extranjeros que no vienen más que a ser huéspedes y que ayudan a gastar los bastimentos que en ella hay. No vienen a labrar ni a cultivar la tierra —insiste— sino «a sus negociaciones».

Y así, poco a poco, se adueña de España el espíritu burgués. Lo que antes era oprobio y tacha —«non queráis ser genoveses», decía el poeta Gil Vicente— hoy es blasón y estima. Veremos caballeros, como describen autores de la época, que no lo son de la espuela dorada, sino de la bolsa; no del toisón, sino del vellocino de oro, que usurpan el oficio de «logreros y cambiadores». Se prefiere el dinero al alma con frecuencia, gran novedad ésta en España: «Si queréis alma, Leonor, daros el alma confío. Jesús ¡qué gran desvarío! dinero será mejor».

Con esto, nos encontramos cómo en la época de Carlos V ya no era peligroso adquirir fama de riqueza, sino al contrario.

Una nueva mentalidad entra en España: la simple lectura del Quijote nos lo ofrece con nítidas distinciones de los diferentes conceptos que del trabajo y de la caballería existen en las mentes españolas.

Cortesanos y caballeros claudican ante la burguesía y su espíritu. La clásica tricotomía medieval, ya gastada en algunos aspectos, termina por derrumbarse, herida de muerte por el nuevo estilo de vida. El caballero, figura enhiesta, acaba demelenándose.

Y la estructura social de la España de Carlos V, termina por desmembrar lo que siglos enteros estuvo vigente. Es entonces cuando se abre una nueva y distinta época.

Ramón

Muere la modernidad

Rigel

EN coincidencia con el final del segundo milenio, nos encontramos en el trance de cruzar el umbral de una nueva época que todavía no tiene nombre y a la que provisionalmente estamos llamando «Postmodernidad».

La agonizante «Modernidad» ha consistido en reducir toda la realidad a la sola razón humana. El hombre moderno es el que confía exclusivamente en su razón autónoma; en una razón que se da leyes a sí misma; en una libertad que, en vez de escuchar atentamente la voz de la Naturaleza, pretende sólo dominarla. El hombre moderno, en fin, es el hombre faústico: como Fausto, domina el mundo por medio de la ciencia y de la técnica; pero, también como Fausto, ha pagado un precio demasiado caro en ese dominio: la venta de su alma.

Empezamos a darnos cuenta de lo mucho que hemos perdido en ese trueque. Porque lo que entregamos a cambio fue justamente lo más necesario para la vida: esa dimensión profunda a la que llamamos Cultura y que es el amoroso cultivo de la propia interioridad, esos aspectos más entrañables e íntimos de la existencia: la autenticidad de la propia vida, su sentido más hondo, las personas queridas, la religión que recibimos como regalo primordial, la tierra que nos vio nacer, nuestras propias raíces.

M.C.D 2018

Julia Santamaría agraciada con el coche «Fiat Uno».

Julia Santamaría, agraciada con el coche de DB, presintió su suerte

Burgos (DB).— Julia Santamaría Redondo acertó con su presentimiento de que el coche del Diario de Burgos iba a caer en su casa y, no sólo ha sido así, sino que les ha venido que ni llovido del cielo, que suele decirse, porque hace casi un mes que su Renault-6 no quiso arrancar y desde entonces estaban sin vehículo.

En realidad, si el sorteo de nuestro periódico llega a ser unos días más tarde, con toda seguridad que la familia de Julia ya hubiera tenido su coche, porque en ello estaban, precisamente.

Todo ha sido un cúmulo de circunstancias que cuando Julia, en compañía de sus dos hijos menores, Sandra y Roberto, nos lo cuenta y no para de reírse y, es que ésta es una mujer con suerte y con un sentido de la intuición extremadamente agudo, no en vano había repetido tanto en casa que el lunes les iba a tocar el coche del Diario que, cuando sucedió de verdad y su hijo fue a avisar a su padre, éste no le dio tiempo a decir nada, sólo preguntó en bromas, ¿qué, le ha tocado a tu madre el coche?.

Efectivamente, así era; cuando el martes aparecieron los números premiados y Julia sacó su colección de números rojos para comprobarlos, enseguida se «tropezó» con uno que tuvo que mirar y mirar hasta creérselo. Julia es una mujer simpática que casi no se cree su buena suerte, pero que la busca; nos comenta que desde que era una cría ha leído, no sólo Diario de Burgos, sino algún otro periódico que llegaba a su casa. Una vez casada, tampoco se pasa un día que no compre nuestro periódico, asegura que es como un vicio y se le mira de principio a fin mientras se come un bocadillo.

Ni qué decir tiene que ha seguido todos los juegos que han ido saliendo en los últimos tiempos y a punto estuvo, con el juego de las tarjetas, de completarlas en tres ocasiones, cuando se quedó tan sólo a falta de una casa comercial. Ahora con los números rojos ha tenido más suerte; suerte que ha coincidido cuando necesitaban el coche, ya que justamente tres días antes de coger las vacaciones la segunda quincena de julio, el motor de su Renault-6 no quiso ponerse en marcha; la avería les iba a costar cara y pensaron que mejor que arreglarle compraban otro. El Renault-6, había sustituido hace cinco años a un «Seiscientos» y también le compraron, de segunda mano, después de un golpe de suerte, ya que le tocó un «buen pellizco» en el cupón de la ONCE, con lo cual queda más que patente la buena mano de jugadora de Julia Santamaría; por otra parte, otra circunstancia que tampoco pasa por alto esta afortunada mujer es que la semana 28 a la que ha correspondido el número del coche coincidió con el cumpleaños de su hija Sandra.

Hoy mismo recibirá Julia Santamaría el Fiat Uno Brio; Julia asegura que realmente por quien está contenta es por su marido, que le necesita para ir al trabajo. En septiembre cuando se reanude el juego en Diario de Burgos, Julia puede que vuelva a tener de nuevo suerte, ella así lo cree y es más fácil que la suerte acompañe cuando se cree ciegamente en ella. Hasta ahora a la afortunada con el coche Fiat Uno no le ha ido nada mal, dos coches y los dos gracias a premios. Que siga así y lo disfrute.

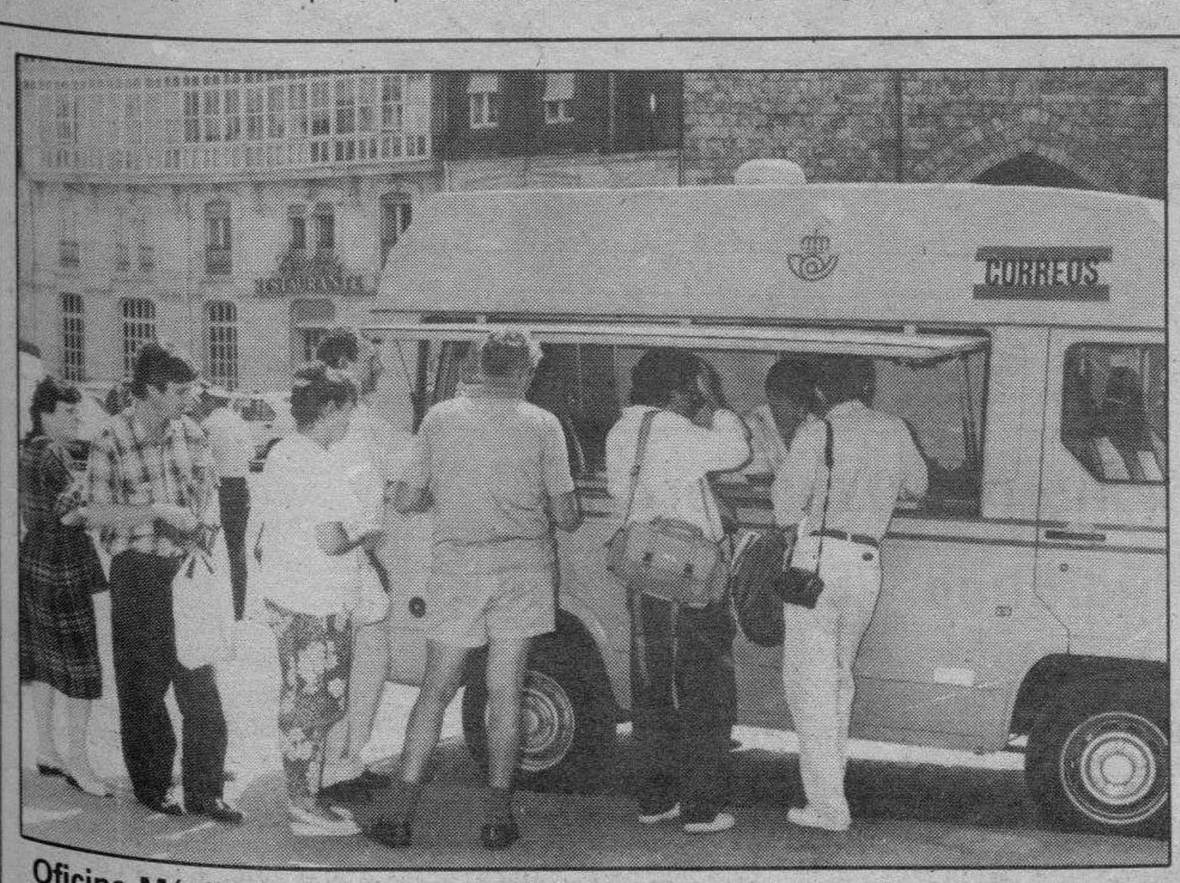

Oficina Móvil Postal para el Camino de Santiago. — *Ayer dio comienzo el funcionamiento de la Oficina Móvil Postal para el Camino de Santiago, recorriendo las localidades de Villafranca Montes de Oca, San Juan de Ortega, Burgos, Villalbilla, Tardajos y Castrojeriz. En la fotografía, un momento del matasellado de los efectos postales, con tan singular marca ante la Catedral de Burgos.*

LA SUERTE EN JUEGO

Aún sin aparecer el N.º S31-007.683 del FIAT-UNO BRIO

◄ ○ ►

Hoy, a las 12 del mediodía, finaliza el plazo de presentación

En caso de no aparecer el premio quedará acumulado para las cuatro semanas del mes de septiembre, en que se sortearán dos coches Fiat.

Compruebe sus

NUMEROS ROJOS

◄ ○ ►

EN LA PRIMERA SEMANA DE SEPTIEMBRE REANUDAREMOS ESTE POPULAR JUEGO DE LOS **NUMEROS ROJOS**, CON GRANDES PREMIOS EN METALICO Y COCHES FIAT UNO

Cajeros Automáticos Siempre a su servicio

CIRCULO

FIAT

REGATA MARE. UN COCHE CON LO QUE HAY QUE TENER.

El Regata Mare tiene lo que hay que tener. Elevalunas eléctricos delanteros. Cerraduras centralizadas. Cristales atérmicos. 2 retrovisores exteriores. Parabrisas laminado y reforzado. Pasarruedas suplementarios. Cinturones de seguridad enrollables.
En sus dos versiones gasolina o diesel.
Fiat Regata Mare.
Un coche con lo que hay que tener.

Concesionario Oficial:

AUTO-FORMULA, S. L. Alcalde Martín Cobos, s/n. Tel. 23 13 20. Burgos.

M.C.D 2018

Falleció el general Navares Mendizábal

Burgos (DB).—El pasado día 6 falleció en Las Palmas de Gran Canaria el general de división don José Luis Navares Mendizábal. Sus restos mortales serán inhumados mañana en nuestra ciudad, a la que serán trasladados. El funeral se verificará, a las diez de la mañana, en la capilla del cementerio de San José.

El General Navares Mendizábal, lo mismo que su esposa, Uca Martín, eran muy apreciados en la ciudad. Ambos pertenecían a familias de Burgos muy conocidas.

El fallecido estuvo destinado en el Regimiento de San Marcial cuando ostentó los grados de comandante y teniente coronel. Al ascender a coronel fue destinado a Canarias y desde entonces, prácticamente, su vida profesional se desarrolló en aquel Archipiélago.

Descanse en paz.

Distinciones al Dr. Jaime Santamaría

Burgos (DB).—Con fecha de anteayer, 9 de Agosto, el presidente de «Amigos de San Pedro de Cardeña, Instituto de Estudios Cidianos» y maestre de Hijosdalgo de Ubierna y Vivar, comunicó al doctor Jaime Santamaría, nuestro ilustre paisano residente en los Estados Unidos, que había sido designado miembro de ambas instituciones.

En el escrito en que se comunica el nombramiento, se enumeran además los méritos del doctor Santamaría para tales nombramientos.

Ayer comenzó la «Operación Compostela»

Burgos (DB).—La «Operación Compostela», organizada por el Ayuntamiento y de la que, de un modo u otro, hemos venido informando a nuestros lectores, tuvo ayer su comienzo práctico.

A las siete de la tarde, hora en que se nos facilitaba la información de que damos cuenta, en El Parral se alojaban cuarenta peregrinos franceses, haciendo uso de las instalaciones que se han ubicado allí y que, como se sabe, luego quedarán para disfrute de burgaleses y de cuantos nos visiten.

Estos acampados franceses pertenecen a «Aumonerie enseignement Public», de Bearn (Pau). Hoy continuarán la marcha a Santiago.

A la hora citada, en el polideportivo cubierto de San Amaro se hallaban ocupadas unas sesenta plazas, debiendo considerarse que a partir de esa hora es cuando llegan más peregrinos.

BU-550 abierta al tráfico

Burgos (J.C.L.).— La carretera BU-550 de Trespaderne a Arceniega que se encontraba cerrada al tráfico en el tramo comprendido entre la intersección con la BU—552 y el límite de la provincia de Alava, por obras de consolidación de taludes, ha quedado libre para todo tipo de tráfico.

Religión

Iglesia de Santa Clara

Hoy, día 11, solemnidad de Santa Clara de Asís, Madre y Fundadora de nuestras hermanas las Clarisas.

Con profundo sentimiento de gratitud para con Dios, Padre de las misericordias, que se ha servido de ella para otorgarnos tantos beneficios, celebramos su día en nuestra iglesia con los siguientes actos litúrgicos:

Por la mañana, a las 8'30 celebramos la Misa conventual; a las 12, Misa solemne presidida por el M.I. Sr. Don Vicente Proaño Gil, vicario general del Arzobispado.

Por la tarde, a las 7'45, rezaremos el santo rosario, para dar lugar, a las 8, a la celebración de la Eucaristía. Con la procesión con el Santísimo dentro del ámbito de la iglesia y con la veneración de la reliquia de la Santa Clara damos fin a la novena.

EMPRESA LIDER EN EL SECTOR TRANSPORTE URGENTE SOLICITA PARA LA PLAZA DE BURGOS

- **JEFE DE ALMACEN** responsable de un colectivo de 8-10 personas, control de carga, descarga y reparto.
- **AUTONOMOS** para reparto con conocimiento de la ciudad.
- **RESPONSABLE** con experiencia para clasificar zonas de reparto.
- **OPERADORES DEPARTAMENTO INFORMATICA** para captura de datos.
- **COMERCIALES** con experiencia en el sector.
- **RESPONSABLE DEPARTAMENTO ADMINISTRACION**

Dirigirse a los teléfonos (947) 23 22 11, 23 22 12, señor Soler; o (91) 777 14 11, señorita María Teresa Alvarez

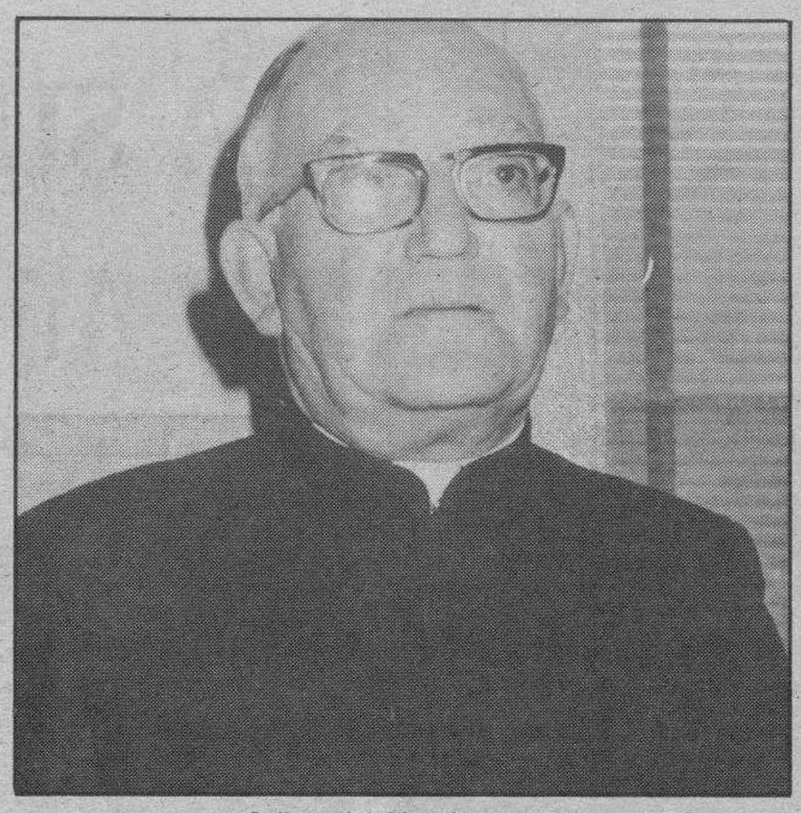

Calixto del Río López

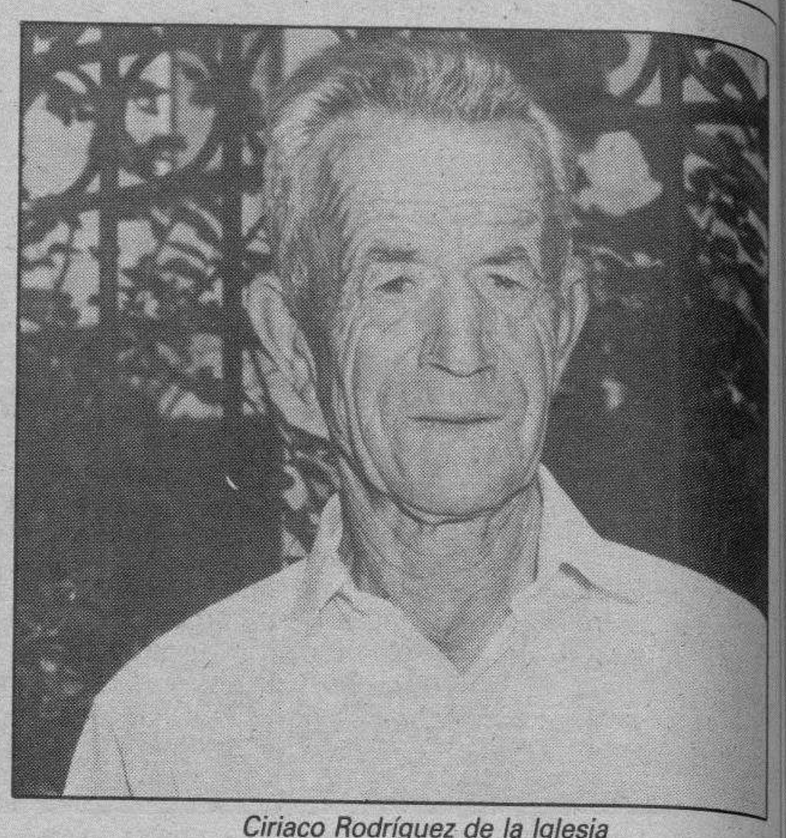

Ciriaco Rodríguez de la Iglesia

Los funcionarios municipales y la parroquia de San Lorenzo celebraron la festividad de su Patrono

Burgos (DB). — La festividad de San Lorenzo fue celebrada ayer por los funcionarios del Ayuntamiento, así como por los feligreses de la parroquia burgalesa de San Lorenzo.

Los funcionarios municipales se reunieron a la una de la tarde en la parroquia de San Lorenzo, donde se celebró una misa, que fue oficiada por Calixto López del Río, hasta hace escasas fechas, capellán del Cementerio Municipal.

En la homilía, explicó «algunas verdades evangélicas, deducidas de la vida de San Lorenzo y que me han servido para el trabajo diario». Alabó la figura del mártir español y alentó a todos los presentes a trabajar unidos, «porque así lo desea Cristo».

Al culto religioso asistió el alcalde en funciones, Manuel Muñoz Guillén y el concejal, Cristino Díez, junto a diversos funcionarios.

Seguidamente, tuvo lugar un almuerzo en el Hotel «Corona de Castilla». En el transcurso del mismo, se hizo entrega de sendas placas a los dos funcionarios jubilados durante el pasado año. Se trata del capellán del Cementerio Municipal, Calixto del Río López y del ordenanza de oficinas, Ciriaco Rodríguez de la Iglesia.

Festividad en la parroquia

También los feligreses de la parroquia de San Lorenzo conmemoraron al Santo Patrono. A las doce del mediodía, el vicario general de la Diócesis, Vicente Proaño, ofició una misa. En la homilía hizo una semblanza de la vida del Santo y comentó su gran influencia dentro de la Iglesia.

También habló del «martirio» sutil que está padeciendo la Iglesia, de forma organizada. La Eucaristía estuvo cantada por el coro de la Tercera Edad de la Residencia del Carmen del INSERSO, dirigido por el señor Tamayo.

Después se sirvió un vino español y ya por la tarde se concluyó la novena a San Lorenzo, rezada por el párroco, Gregorio de las Heras.

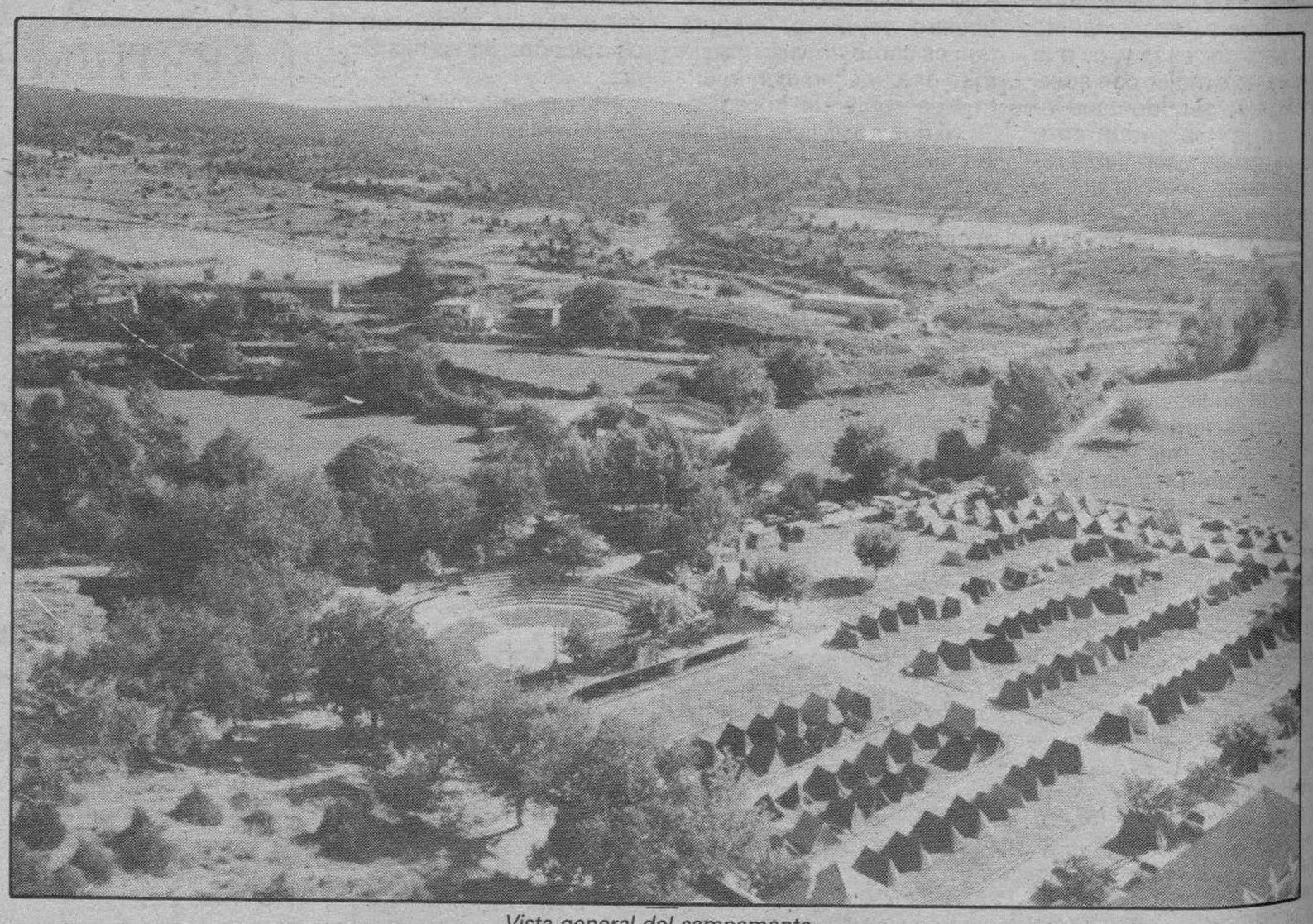

Vista general del campamento.

Encuentros misioneros en Silos: Los jóvenes preparan la visita del Papa

Silos (José Luis González). — Con el slogan «Yo soy el camino, la verdad y la vida» los campamentos misioneros, Silos, se han vuelto a repoblar, esta vez por unos ochocientos jóvenes entre 15 y 19 años y de 28 diócesis españolas.

Este año el campamento tiene tres «ritmos» a seguir.

El primero le comenzamos en Santo Domingo de Silos el día ocho y permanecerá aquí hasta el día doce. En este tiempo, queremos conocernos y enriquecernos con nuestro «modo» de vivir como cristianos con dimensión misionera y universal.

El segundo «ritmo» le iniciamos con la peregrinación hacia Santiago de Compostela, ésta comienza en Sobrado de los Monjes (Lugo) y es aquí donde podemos demostrar las ganas de ofrecer «el servicio» para el que nos hemos estado preparando.

Nuestro tercer y último «ritmo» será, ya instalados en Santiago, el vivir una nueva experiencia con los jóvenes de distintos países y cómo no, con una gran figura en nuestra Iglesia: Juan Pablo II.

M.C.D 2018

Primer ciclo de órgano «Antonio de Cabezón»

Burgos (DB). — Organizado por la Excma. Diputación Provincial de Burgos, hoy, día 11 de Agosto, con motivo del primer ciclo de órgano «Antonio de Cabezón» por diversos puntos de la provincia, don Jesús Angel de la Lama, presidente de la Asociación de Amigos del Organo de Valladolid, dará una conferencia en el Salón de Estrados de la Excelentísima. Diputación, a las 8,15 de la tarde, con el tema «El órgano histórico español».

El programa para este ciclo es el siguiente:

Día 12, sábado. — Concierto de órgano y canto, interpretado por Miguel Angel Avendaño y Rubén Benito Amoretti, a las 7,30 de la tarde, en la iglesia parroquial de Castrillo Matajudíos.

Día 20, domingo. — En la iglesia del Monasterio de La Asunción, de Castil de Lences, Jesús López Gonzalo, organista segundo de la Catedral de Burgo de Osma, dará un concierto de órgano, a las 7,00 de la tarde.

Día 27, domingo. — El concierto de órgano interpretado por Luis Dalda Gerona, catedrático de órgano del Conservatorio Superior de Música de Salamanca, dará comienzo a las 7,00 de la tarde, en la iglesia del Monasterio de Santa Clara, de Briviesca.

Día 2 de Septiembre, sábado. — María del Mar Tejadas Rivas, organista de la Basílica de La Milagrosa, de Madrid, dará un concierto de órgano, en la iglesia parroquial de San Miguel, de Fuentespina, a las 7,00 de la tarde.

Día 3, domingo. — A las 7,30 de la tarde, concierto de órgano a cargo de don Antonio Barranco Martínez, organista y profesor de Música del Instituto de Aguilar de Campóo, en la iglesia parroquial de Santa María, de Villadiego.

La entrada a todos los conciertos será gratuita.

Filatelia

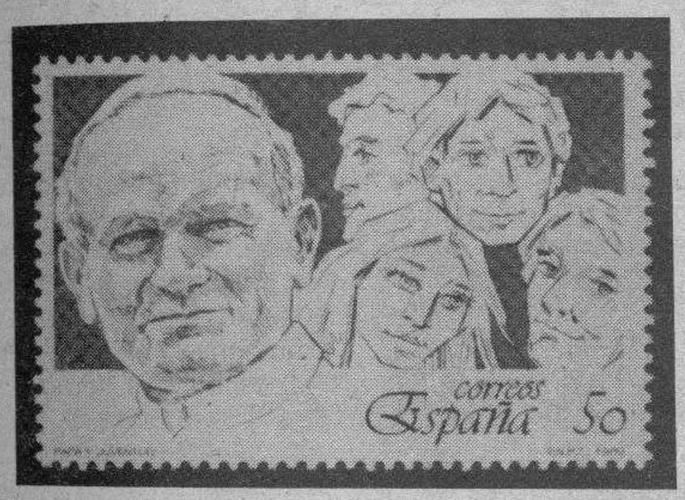

Juan Pablo II peregrino en Santiago

Andrés Galarón Calvo

Como ya informó en su día DB, desde el pasado día 10 de Agosto funciona una Oficina Móvil que recorre el Camino de Santiago en la provincia de Burgos. El recorrido de dicha Oficina Ambulante se prevé en principio para atender las zonas de posible mayor concentración de peregrinos, como lo son Villafranca Montes de Oca, San Juan de Ortega, Burgos, Villalbilla, Tardajos, Castrojeriz. Con el establecimiento de esta Oficina Móvil se atenderá la demanda de servicio Postal a lo largo de la Ruta Jacobea Provincial, estando provista para el mayor interés de los filatélicos con un matasellos de fechas alusivo al Camino.

Asímismo, dentro de la filatelia, el próximo día 19 de Agosto se pondrá en circulación un valor de 50 pesetas bajo el lema "Papa y Juventud" que aparece coincidiendo con la IV Jornada Mundial de la Juventud que presidirá Su Santidad el Papa Juan Pablo II. Fue en octubre del año pasado cuando Juan Pablo II invitó a peregrinar con él a Santiago los días 19 y 20 de Agosto. El encuentro se celebrará, precisamente en esta ciudad por el deseo que tiene Su Santidad de que la vieja Europa encuentre sus raíces cristianas recorriendo los caminos que siguieron miles de peregrinos desde la Edad Media preparándose también los jóvenes a ser los nuevos evangelizadores del año 2000. El sello, cuyo dibujo se reproduce junto a estas líneas, muestra el rostro sonriente del Pontífice y, en segundo plano, un grupo de jóvenes en representación de los que esos días se reunirán con él. Se ha estampado en calcografía a tres colores, en papel estucado, engomado, mate y fosforescente. El formato es de 49,8 x 33,2 mm., correspondiente a un dentado 13 1/4. Se hará una tirada de cuatro millones y medio de ejemplares presentados en pliegos de 60 sellos.

Asímismo, en la cercana Cantabria, en su capital Santander, los días 11 y 12 de Agosto ha estado en funcionamiento un matasellos especial dedicado al Año Santo Lebaniego, con motivo de la tercera visita a España de S.S. Juan Pablo II, organizándose con tal motivo la XVI Exposición Filatélica.

Y para terminar por esta semana, bien me hubiera gustado una curiosidad filatélica sobre el Camino de Santiago, pero a falta de ella, aquí va otra. Japón ha sido actualidad estos días por sus recientes elecciones. En 1948 apareció en Japón un sello con una curiosa finalidad: la financiación pública de los partidos políticos que se presentaron a la consulta de 1949. El sello con facial de 2 yens portaba la leyenda "uso electoral" y se repartió gran parte entre los candidatos para el franqueo de la propia propaganda electoral. Así pues, el uso para envíos postales no es siempre el fin exclusivo de las emisiones de sellos.

Anoche actuó en Burgos la Sinfónica de Tenerife

Burgos (R. Ruiz).— Tras el incidente protagonizado por el concertista Nicanor Zabaleta con uno de los reporteros gráficos de este rotativo, anoche continuó desarrollándose el ciclo de música antigua con la participación en el mismo de la Orquesta Sinfónica de Tenerife, bajo la dirección del burgalés Víctor Pablo Pérez.

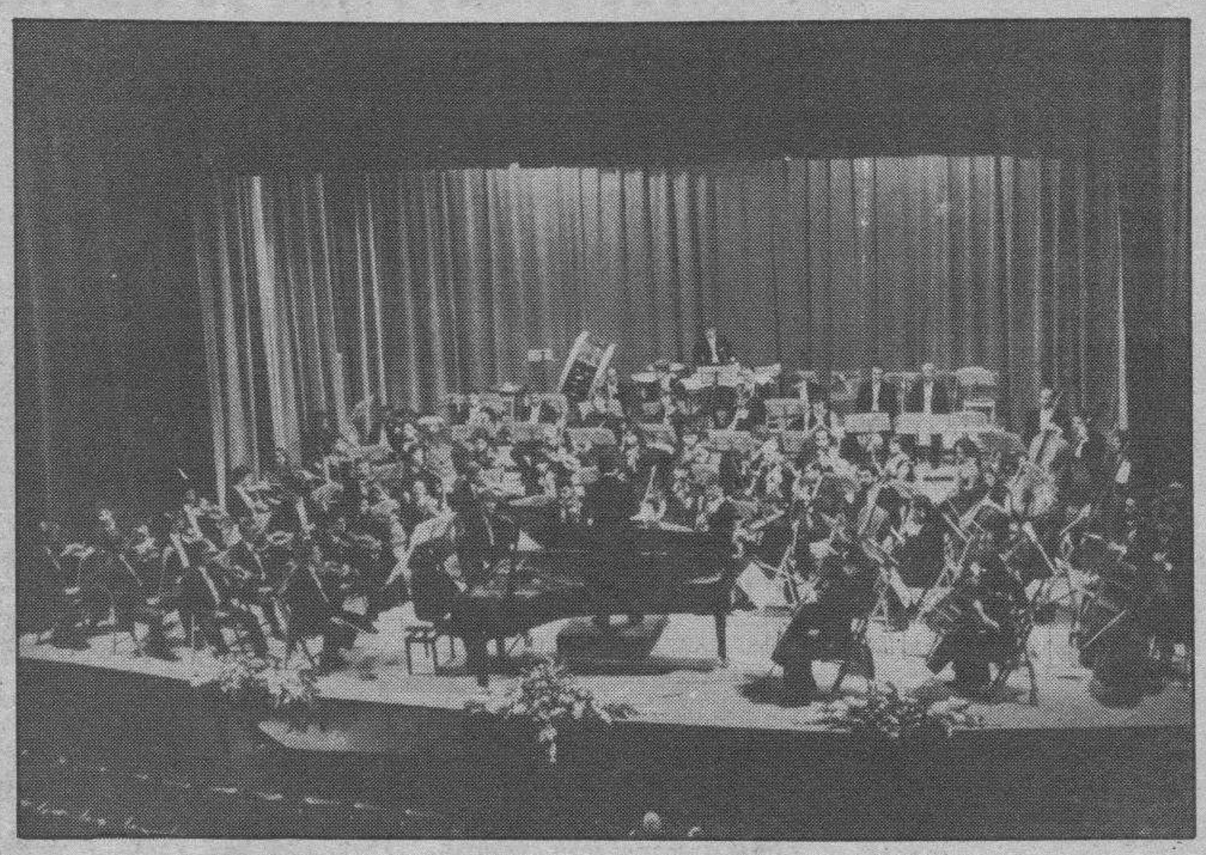

La Sinfónica Tinerfeña durante su concierto en la capital burgalesa

Si algo está marcando el desarrollo de la XXIV Semana de Música Antigua «Antonio de Cabezón», al margen de la indiscutible calidad de los solistas u orquestas que a ella están acudiendo, es las dificultades por las que los medios de comunicación burgaleses tienen que atravesar para cubrir puntualmente la información que este ciclo cultural está generando día tras día.

El primer roce se produjo en la intervención del genial guitarrista Narciso Yepes quien, además de exigir la supresión de los soportes de ventilación del sofocante Gran Teatro para evitar ruídos que interrumpieran sus evoluciones, circunstancia lógica por otro lado, se mostró totalmente irrespetuoso con una compañera de una emisora local cuando ésta sólo pretendía realizar su trabajo informativo, amén de amenazar con la suspensión del recital si veía un sólo «flash» fotográfico. Yepes, que no concedió entrevistas a los informadores antes de su concierto, atendió a éstos después del mismo, aunque en círculos periodísticos la impresión personal que el músico de Lorca causó fue bastante pobre, distante y escasamente amable.

El segundo enfrentamiento, ésta vez abierto y público, lo protagonizó Nicanor Zabaleta en la velada del miércoles cuando interrumpió su concierto dirigiéndose verbalmente de forma absolutamente irrespetuosa y desagrable a un reportero gráfico de DB cuando éste en su tarea informativa tomaba testimonio de un acontecimiento musical de primera categoría.

Quizás sea el momento de recordar a algunos «divos» que deben mucho de lo que son a los medios de comunicación, máxime cuando son los primeros que gustan en engrandecer su ego al ver su fotografía en la primera página de un rotativo gracias a la labor de un «trabajador de la comunicación».

Anoche, el turno de conciertos correspondió a la acreditada Sinfónica de Tenerife, que tiene en el burgalés Víctor Pablo Pérez su director. Esta orquesta que interpretó en el Gran Teatro obras de Beethoven y Sibelius ha realizado incursiones en los campos cinematográficos, discográficos y operísticos.

Hoy, Alia Música

Esta tarde, el Conservatorio será escenario del concierto de Alia Música que, a partir de las ocho y media, interpretará obras medievales y del cancionero judeo-español.

FIAT

Danis-Benton & Bowles

ESTE VERANO TAMBIÉN, ESTÉ DONDE ESTÉ, ESTAREMOS CON USTED.

Este verano Fiat se pone en guardia con un servicio de asistencia en carretera para todos los automóviles Fiat. Con un gran despliegue de medios humanos y mecánicos. Para estar junto a usted si nos necesita. En cualquier lugar de España. Para que nada le nuble las vacaciones. Si le surge alguna eventualidad llámenos al (91) 450 11 50, y esté donde esté, estaremos con usted. Si no resolvemos su problema en carretera, le remolcamos gratuitamente hasta el servicio Fiat más cercano.

(91) 450 11 50

Del 15 de Julio al 15 de Septiembre de 1989.

SERVICIO GRATUITO DE ASISTENCIA EN CARRETERA.

GRAN TEATRO

¡¡HOY, VIERNES!!

A LAS 5,30, 8 Y 10,45

EL ESTRENO MAS ENDIABLADAMENTE DIVERTIDO, DISPARATADO E INCREIBLE

¡¡LA PELICULA MAS LOCA DEL MUNDO!!

ITC ENTERTAINMENT
PRESENTA UNA PRODUCCION PICTURE PARTNERSHIP
LORETTA SWIT • PETER COOK • MICHAEL RICHARDS
EN WHOOPS APOCALYPSE RIK MAYALL • IAN RICHARDSON
ALEXEI SAYLE Y HERBERT LOM COMO EL GENERAL MOSQUERA • MUSICA COMPUESTA POR PATRICK GOWERS
GUION DE ANDREW MARSHALL Y DAVID RENWICK PRODUCIDA POR BRIAN EASTMAN
DIRIGIDA POR TOM BUSSMANN
SONY

UNA GUERRA DIVERTIDISIMA EN LA QUE NO HAY MAS BAJAS QUE LOS MUERTOS DE RISA

— TODOS LOS PUBLICOS —

M.C.D 2018

Cuando los jóvenes hablan de Dios/VI

«Podríamos decirte de presos que se sienten libres, después de conocer a Jesús»

Alfonso Salgado

EL se llama Pedro Domínguez. Y ella es Begoña González. Forman un matrimonio joven. Pedro es empleado de «Firestone». Begoña trabaja como costurera en un taller. Tiene dos hijas maravillosas. El aspecto que presentan es el de todo matrimonio joven, como hay tantos y tantos en nuestra ciudad. Lo que pasa es que ambos te ganan la voluntad por algo que ya no se ve con tanta frecuencia. Es, creo yo, como una gracia, como un don, como algo indefinible que puede ser la mezcla de la bondad que se presiente, la simpatía que se sabe y un conjunto de no sabe uno qué cosas que hacen que sea una pareja encantadora.

Begoña González y Pedro Domínguez, el matrimonio que hoy habla para DB

Nos dicen que pertenecen a Renovación Carismática Católica.

—¿Y eso qué es?

—Por de pronto qué no es. No somos un movimiento con estructura ni con fines muy concretos, como creen muchos, aunque sí está organizado a escala mundial con una oficina central en Roma para coordinar los diferentes grupos y como representación de la Jerarquía de la Iglesia.

Y añaden:

—Somos una corriente espiritual que surgió inmediatamente después del Concilio Vaticano II, en los Estados Unidos, aunque no hay un fundador «stricto sensu». Nosotros decimos que el fundador es el Espíritu Santo.

Intentan ser muy precisos en su explicaciones porque, con frecuencia, a los carismáticos se les ha tomado el número cambiado y se les ha hecho pasar por lo que no son.

—Surgió de hecho —continúan— en las diferentes confesiones ecuménicas antes que en la Iglesia Católica.

«Había, sí, protestantes que ya vivían esta experiencia de renovación, como vuelta al Espíritu de Pentecostés. En contacto con hermanos protestantes, se descubrió que éstos tenían una gran fuerza, cara a la evangelización. Los católicos constataron que no tenían que salirse, ni mucho menos, de la Iglesia para recibir esa renovación del Espíritu.

«Comenzaron a orar, a leer y meditar los Hechos de los Apóstoles y surgieron más grupos en los Estados Unidos. En España somos ahora trescientos cincuenta grupos. En el mundo hacemos varios millones dentro de la Iglesia Católica.

Por lo que respecta a nuestra ciudad nos dicen que son tres grupos, localizados en las parroquias de San Pablo (Gamonal), Sagrada Familia y San Julián. No pueden hablar de un número exacto, ya que no es necesaria la pertenencia fija, pero se calcula en unos doscientos, aquí en la capital.

—En Gamonal —nos aclaran—, la mayoría la hacen los jóvenes.

Continúan explicándonos su funcionamiento. Los grupos son autónomos. No tienen un objetivo específico. Sus objetivos son los que tienen el cristianismo. La base es la oración, para la que cada grupo tiene su Asamblea.

—Se alaba al Señor —nos dicen—, se medita la Palabra y hay una catequesis con un tema concreto y luego, el testimonio.

—¿Eso qué es?

—Se trata de compartir las experiencias sobre el Señor.

—¿Quién es Jesucristo para vosotros?

La respuesta la dio Begoña, pero Pedro dice que la comparte al pie de la letra.

—Es alguien muy cercano a mí. Ante todo es mi Salvador y mi Señor. Esto lo digo no sólo por la fe, sino también por la experiencia.

—¿Y qué más?

—Hay grupos que se dedican a vivir la caridad cristiana con ancianos, enfermos y presos. Con éstos, concretamente, en la cárcel de Alcalá-Meco. Y fíjate: hay presos que han llegado a decirnos que se sienten libres en la cárcel, después de haber conocido a Jesús.

—Decid algo a los jóvenes.

—Les decimos que Jesús es la solución de todo. Enamoraos de El, abridle de par en par las puertas, como dijo Juan Pablo II. También les decimos que la vida es muy hermosa en la familia, en el matrimonio, el trabajo, en la diversión, en todo.

Y al final nos insisten especialmente:

—En cualquier caso, la renovación es Jesús.

Bueno, pues aquí se queda lo que nos dijeron. Creemos que sobran los comentarios. En esto, como en tantas y tantas cosas, el que tenga oídos, que oiga.

VUELVE LA PELICULA MAS DIVERTIDA DE ESTE VERANO

¡¡A PETICION DEL PUBLICO!!

– ¿COMO EMPEZO TODO? ¿QUIEN QUIERE CEREBROS?
– ¿COMO ENSEÑAR A BAILAR A UN ZOMBI?

LOS QUE TENDRAN QUE LUCHAR CONTRA ELLOS PARA SALVARSE SON JESSE (UN NIÑO DE 12 AÑOS). SU HERMANA MAYOR Y UN INSTALADOR ELECTRICO QUE SE UNE A AMBOS

¡¡UNA CENTRAL NUCLEAR SERA LA CLAVE!!

ZOMBIS OBSESOS BUSCAN SABROSOS SESOS...

NOTA: Esta película se proyectó el mes pasado en el cine CONSULADO, en su 2.ª semana de éxito. Ahora vuelve a petición del público... ¡EN SU SALA PREFERIDA!

CINE GOYA

DIVERTIDAS SESIONES: 5,30, 7,45 Y 10,30 NOCHE

ADVERTIMOS AL PUBLICO QUE ESTA PELICULA ES DE TERROR

TIVOLI

Desde HOY

¡¡UN ESTRENO... MUY ACTUAL!!

(UNA DESMADRADA COMEDIA DEL CREADOR DE «10»)

5,30 8 10,30

"La Pantera Rosa," "10," "Victor o Victoria" y "Cita a Ciegas"...
Ningún otro hace reir tan fuerte como Blake Edwards.

JOHN RITTER EN UN FILM DE BLAKE EDWARDS

UNA CANA AL AIRE

La comedia que brilla en la oscuridad.

MORGAN CREEK PRODUCTIONS PRESENTA UNA PRODUCCION BECO
JOHN RITTER EN UN FILM DE BLAKE EDWARDS UNA CANA AL AIRE «SKIN DEEP»
VICENT CARDENIA • ALYSON REED • JULIANNE PHILLIPS • CHELSEA FIELD
DIRECTOR DE FOTOGRAFIA ISIDORE MANKOFSKY, A. S. C. PRODUCTOR ASOCIADO TRISH CAROSELLS
PRODUCTORES EJECUTIVOS JAMES G. ROBINSON & JOE ROTH PRODUCIDA POR TONY ADAMS
ESCRITA Y DIRIGIDA POR BLAKE EDWARDS

M.C.D 2018

La Fotografía tendrá en Septiembre una ambiciosa exposición con motivo de su 150 aniversario

Burgos (R. Ruiz).— Del 2 al 10 de Septiembre la sala Arlanzón acogerá en su seno una ambiciosa exposición que pretende rendir obligado homenaje a la Fotografía en su 150 aniversario. Durante esos días, profesionales y aficionados del mundo de la imagen de Burgos catalizarán el interés cultural de la ciudad mediante la programación de conferencias y actividades callejeras.

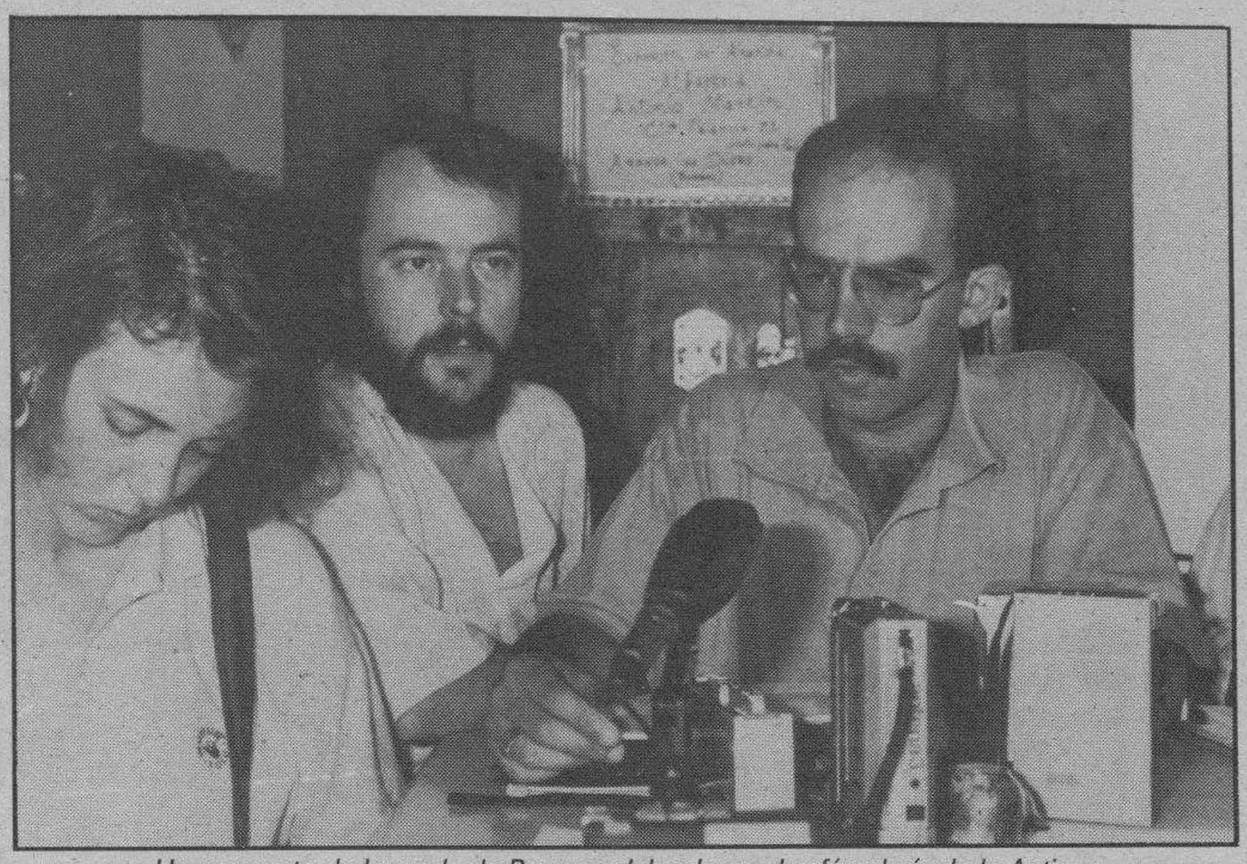

Un momento de la rueda de Prensa celebrada en el café-galería de la Antigua

Tal vez sea ésta la primera ocasión en que fotógrafos profesionales y aficionados caminen de la mano en un proyecto común olvidando sus acostumbradas diferencias. El hecho, sin precedentes en esta ciudad, tiene en Felipe Cerezo, José Ramón Ibañez y Juanjo Ordóñez unos hábiles y arriesgados promotores lanzados en un ambicioso proyecto que pretende rendir obligado homenaje al hecho fotográfico en su 150 cumpleaños.

Ayer, en rueda de prensa, el Café de la Antigua de Gamonal sirvió de marco para la presentación de esta semana cultural que contemplará además de la mencionada exposición conjunta de fotógrafos profesionales y «amateurs» una serie de actividades complementarias.

Los organizadores, que cuentan con los apoyos del Ayuntamiento capitalino, la Junta de Castilla y León, la Caja de Ahorros Municipal y el Consejo de la Juventud, hicieron pública a través de los medios de comunicación la convocatoria para la selección de doce fotógrafos aficionados que estén interesados en exponer junto a los profesionales en la conocida sala burgalesa, selección que a su vez efectuará un jurado integrado por distintos fotógrafos profesionales de la ciudad. En este sentido, Felipe Cerezo, titular del mencionado café-galería, anunció que el próximo año su local servirá de marco para que éstos fotógrafos no profesionales exhiban sus trabajos en las paredes de la Antigua.

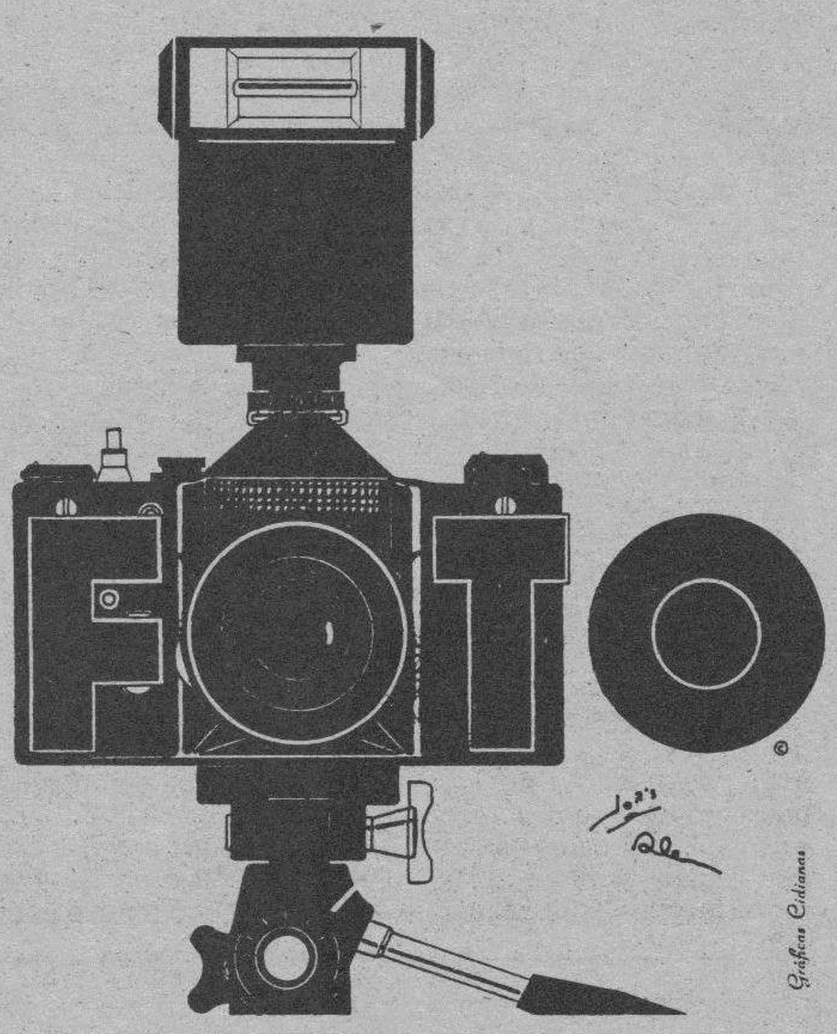

Anagrama anunciador del concurso-exposición fotográfica

Actividades complementarias

Junto a la exposición conjunta en la sala Arlanzón, este ciclo incluirá también una muestra de material fotográfico antiguo, una serie de conferencias-coloquio teniendo como tema monográfico la actividad fotográfica, la instalación de un estudio en la Plaza Mayor de la capital al objeto de acercar esta disciplina al público burgalés y, casi con toda probabilidad, un homenaje a destacados profesionales jubilados.

Fotógrafos de la talla de Sacris, Herraiz, Fede, Lupi, Ibáñez, Argüelles-Labrado y la firma Kodack, entre otros, impartirán esas charlas sobre distintos aspectos de la fotografía. Los organizadores que descartaron cualquier «tipo de suspicacia» por parte del jurado a la hora de valorar los trabajos que los «amateurs» presenten a concurso, «un jurado —aseguraron— con neutralidad y credibilidad absoluta», señalaron también la posibilidad de dar continuidad a esta iniciativa en años posteriores. «Este es un concurso abierto por lo que esperamos cualquier sugerencia e invitamos a todos los aficionados a participar en él».

El consejero de Medio Ambiente visitó Miranda

Miranda (María Angeles Crespo). — José Luis Sagredo, consejero de Medio Ambiente realizó ayer su primera visita a Miranda. En esta ocasión se entrevistó con el alcalde de nuestra ciudad para abordar los principales problemas medioambientales que a todos nos atañen.

Puede decirse que la satisfacción tras el primer encuentro era mutua ya que entre unos y otros se buscaron las soluciones necesarias para Miranda.

Según el alcalde, parece que la consejería ha abierto una serie de vías de diálogo directo, siempre necesarias para que los proyectos lleguen a su fin.

Se habló en esta reunión en la que también estuvieron presentes técnicos de la Consejería de la contaminación en general, y de temas puntuales, como la depuradora y la recuperación de las riberas del Ebro.

La intención de unos y otros es la de trabajar en colaboración obviando colores políticos, que según palabras del señor Sagredo, sólo llevan al retraso en la resolución de los problemas.

En síntesis estos fueron los asuntos abordados, mañana les ampliaremos las resoluciones concretas que ya se han adoptado.

El alcalde preside hoy la Comisión de Gobierno

El alcalde de la ciudad, José María Peña presidirá hoy la Comisión extraordinaria de Gobierno, haciendo así un alto en sus vacaciones veraniegas que reanudará inmediatamente después.

Por otra parte, la Policía Municipal hace saber que durante los días laborables de 9 a 14 y de 16 a 20 horas, se reservarán 20 metros de aparcamiento para carga y descarga en el entronque de la calle San Cosme con Barrio Gimeno. La medida se toma, vista la petición de la comunidad de propietarios de Barrio Gimeno de los números 5 y 25 sobre petición de carga y descarga de la zona y conocido el informe técnico emitido al respecto donde se señala que no existe inconveniente en cuanto al tráfico se refiere.

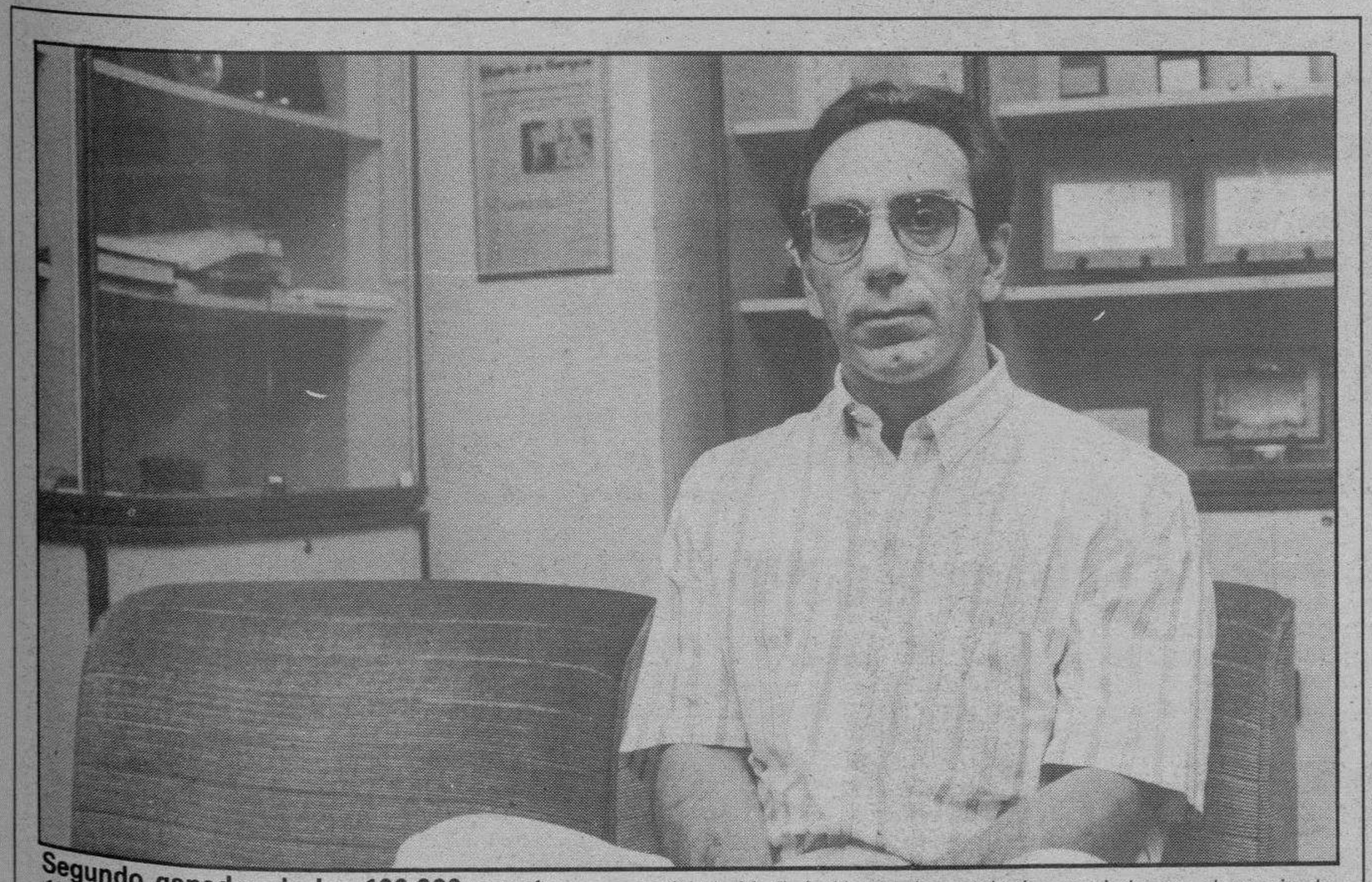

Segundo ganador de las 100.000 pesetas. — *José Luis Marijuán Venero ha resultado agraciado con el premio de 100.000 pesetas —segundo de esta serie del concurso La Suerte en Juego—. El señor Marijuán, vecino de Miranda de Ebro es el poseedor del número premiado, el S31-043.021. Así, solamente falta por adjudicar el segundo premio, correspondiente al Fiat Uno, que ganará el lector que tenga el número S31-007.638.*

NUEVO SEAT IBIZA II

HASTA 200.000 PTAS. MENOS.

Este verano, al comprarte cualquier SEAT IBIZA II, ¡Te puedes ahorrar hasta **200.000 Ptas**!

Por tu viejo coche te damos la mejor tasación y **90.000 Ptas**. más. Y además te ahorras hasta **110.000 Ptas**. (*) si financias tu nuevo SEAT IBIZA con FISEAT.

Total, hasta **200.000 Ptas**. menos.

Oferta válida hasta fin de mes.

Ejemplo financiacion Ibiza 5P inj. a 4 años	
Precio final recomendado	1.590.000
Entrada inicial (10%)	159.000
Plazos	30 de 43.407
	18 de 37.286
Total financiado	2.132.358
T.A.E. (incorpora el ahorro de intereses)	18,86 %
Ahorro	110.178

(*) Según versiones

ARF. 1759/89

SEAT. MAS POR MENOS.

SEAT Grupo Volkswagen

TAPSA / NW Ayer

Infórmate en:

Automoba y su Red de Agentes

M.C.D 2018

Concha García-Ramal ha reunido a cuarenta y cinco miembros de su familia para recorrer el camino de Santiago

Concha García-Ramal, junto a su sobrina, a su paso por nuestra ciudad

Peregrinar a Santiago de Compostela con toda la familia

Burgos (Mayte Alonso) — Uno de los gupos de peregrinos más singulares que ha pasado por nuestra ciudad es el de Concha García-Ramal,que ha reunido a cuarenta y cinco miembros de su familia y con todos ha emprendido la aventura de recorrer el Camino de Santiago. Eso sí, con todas las comodidades a su alcance.

Durante el mes de agosto La ruta jacobea registra la presencia de miles de peregrinos. Desde muy antiguo la peregrinación ha sido un capítulo importante en la religiosidad del hombre. Numerosos desplazamientos han tenido por origen la búsqueda de un lugar sagrado. Los antiguos cristianos orientaron sus peregrinaciones hacia las tumbas de los mártires conocidos y los Santos Lugares. En la Edad Media, Santiago de Compostela fue un gran centro de peregrinación. En la actualidad asistimos a una recuperación del Camino de Santiago que había estado prácticamente cortado. Durante el mes de agosto se calcula que unos 50.000 peregrinos pasarán por Burgos, siguiendo la ruta jacobea.

Uno de los grupos más peculiares que ha pasado por la ciudad haciendo este recorrido es el formado por Concha García - Ramal, quien a los 79 años de edad ha logrado reunir a cuarenta y cinco miembros de su familia para emprender la aventura de trasladarse a ese lugar santo que es Santiago de Compostela.

Peregrinos atípicos

La familia Medrano-Touris son unos peregrinos atípicos, que se encuentran muy lejos del peregrino tradicional y a la vieja usanza, tal y como marca el Codex Calixtibus, según el cual el peregrino de verdad ha de ser pobre, aunque sea rico, y donde lo importante es hacer el camino a pie. Este es el modo en que habitualmente hacen el Camino los peregrinos; independientemente de su rango y condición. Este numeroso grupo viaja cómodamente instalado en un «autobús de lujo compuesto por dos plantas y cafetería», según explica Concha García; y añade satisfecha que «sólo hay tres en España».

Concha García-Ramal ejerce una especie de matriarcado. Ella es la cabeza visible del grupo, y ella es quien financia este viaje que no es otra cosa que la repetición de una antigua promesa, según comenta Concha García: «Prometimos al Apóstol volver con los hijos que Dios nos mandara y así lo hicimos. El año 54, que era un Año Santo, vinimos con los hijos. Los pequeños tomaban la primera comunión que se la dio el arzobispo de Tarragona y luego también nos atendió el arzobispo de Santiago. Entonces quedamos en que volveríamos. En medio de todo eso pasaron muchos avatares, líos y ahora como ya tengo 79 años he pensado. Antes de morirme voy a rendir visita al apóstol con todos mis hijos, mis nietos, una cuñada de las dos que me quedan y una sobrina que me acompaña siempre».

Todo lo llevan muy bien organizado, hasta el último detalle. Un itinerario completo elaborado por un miembro de la familia recoge todos los lugares de salida y llegada, horarios, rutas, monumentos que visitar, hoteles y hasta el menú de cada día de los trece que emplearán en el recorrido. En Burgos, por ejemplo, para la cena tomaron piscolabis de jamón serrano, York, lomo, ensaladilla rusa, chorizo, morcilla, croquetas y bocadito de lomo; crema de marisco, ternera asada castellana, pera del abad, vino, agua y café. Un componente de la familia, Doctor en Historia Medieval, da las explicaciones de arte en los lugares donde la visita es obligada, es decir,allí donde tienen parada fija.

Como todos los peregrinos, llevan una insignia que consiste en una mochila con la inscripción de la Cruz de Santiago y dos fechas, la de hoy y la del año en que sus hijos tomaron la comunión. Unas credenciales en las que se puede leer "Documento auténtico de visita a este sacratísimo templo con motivo de peregrinación" van siendo selladas en los lugares por donde pasan, y quedarán como recuerdo y testimonio de la peregrinación.

Burgos, punto de parada

«Esta es la cuarta vez que vemos la Catedral», aseguran Concha García y su cuñada; y afirman que el sacristán de la Catedral las ha incluido en los poemas que escribe.

Según comentan, el viaje no tiene otro sentido que repetir la vieja promesa y por eso no tienen la intención de hacer turismo y visitar al completo los lugares por donde pasan, porque además tal y como indican, ya conocen España bastante bien. «Tenga en cuenta —comenta Concha— que todos somos intelectuales». Una familia culta con unos apellidos muy conocidos y ligados a la ciudad de Barcelona.

La música pop fue el principal ingrediente de este progama especial en la Plaza Mayor.

La actuación del grupo madrileño Burning cerró la fiesta de la Cadena COPE.

La Plaza Mayor, a tope con el Estudio 2.000 de la COPE

Burgos (J. A. Martín).—La Plaza Mayor de la capital vivió anoche una jornada eminentemente festiva con el programa musical que organizó la emisora local de la cadena COPE en colaboración con la Diputación Povincial.

Las actuaciones del grupo arandino Desaparecidos, junto a los leoneses Flechazos y los veteranos Burning, que cerraban el cartel, congregaron a varios miles de jóvenes que acudieron a presenciar este atractivo festival musical aprovechando la llegada a Burgos del Estudio 2.000 que durante estos días recorre la Ruta Jacobea coincidiendo con la próxima visita del Papa Juan Pablo II a Santiago de Compostela. Este estudio móvil, dotado de los últimos avances técnicos, comenzó su andadura el pasado día 7 en Roncesvalles y desde entonces se desplaza por las distintas localidades que atraviesa esta histórica vía hasta su final de trayecto en la capital compostelana donde la COPE preparará varios programas conmemorativos.

La fiesta musical que resultó variada por lo que se refiere a los distintos estilos musicales —se pudo escuchar desde el pop burgalés que tocan los Desaparecidos, los sonidos "revivalistas" de los sesenta a cargo de Flechazos o el rock de siempre que ejecutan los madrileños Burning—, fue transmitida por la Frecuencia Modulada de esta cadena radiofónica en conexión directa con el Estudio 2.000.

Paralelamente, de 22,00 a 23,00 horas, y desde los estudios de esta emisora se ofreció un programa especial para el resto del país dedicado a Burgos en el Camino de Santiago. En este espacio intervinieron el cronista oficial de la provincia, Fray Valentín de la Cruz; el profesor Alberto Ibáñez, catedrático de Historia del Arte en el C.U.I. de Burgos; el presidente de la Asociación de Amigos del Camino de Santiago, Pablo Arribas Briones; y el alcalde de Castrojeriz, Eduardo Francés Conde.

M.C.D 2018

Hoy, festividad de Santa Clara

Medina de Pomar (Emilio González Terán). — Si bien desde el día 3 se viene celebrando el novenario en honor a esta Santa, con la Santa Misa concelebrada en el Monasterio, a las doce del mediodía darán comienzo hoy viernes los actos religiosos en el Convento de Santa Clara para conmemorar la festividad de su Patrona. A continuación del acto religioso quedará solemnemente expuesto el Santísimo Sacramento.

A las siete y media de la tarde tendrá lugar la bendición, reserva y Santa Misa, con homilía a cargo de D. Eugenio Simón, Diácono de la Diócesis de Roma. Esta misa será concelebrada por la Coral «El Salcinal»

Las misas de este día de Santa Clara de Asís serán aplicadas por los bienhechores y Asociación de Amigos del Monasterio.

Visita de la Directora General de Bienestar Social

En la tarde del miércoles visitó Medina de Pomar doña Pilar Martín, Directora de Bienestar Social de la Junta de Castilla y León, acompañada de los señores Altable y Valverde. Fueron recibidos por el alcalde y primer teniente alcalde, por los dos concejales del CDS, por la presidenta de la Asociación de Amas de Casa «Reina María Cristina» y por la asistenta social del Ayuntamiento.

La Directora General se interesó por la labor que su Departamento viene desarrollando en Medina de Pomar, los campos que atiende, el número de beneficiarios, y las necesidades que requiere el servicio, manifestando, finalmente, su satisfacción por la misión realizada y los logros conseguidos. Igualmente, informó a la asistente social, señorita Esmeralda Cortés, las convocatorias de ayudas publicadas o en vías de salir a la luz, forma y manera de solicitarlas, y de la constitución del Consejo Rural.

Después de visitar la ciudad, doña Pilar Martín y acompañantes dieron por finalizada su estancia en Medina de Pomar.

Esta visita, que ha tenido carácter privado, ha sido conseguida merced a las buenas gestiones efectudas por los concejales del CDS y a su propio interés de aproximar a las autoridades de su partido la realidad de Medina de Pomar.

Las fiestas llegan a su punto álgido en Briviesca: animación y participación

Briviesca (José A. Larreátegui). — Se va caldeando el ambiente festivo en nuestra ciudad. El ambiente es bueno y la concurrencia va aumentando día a día. La semana entrante marcará la cima de estas fiestas briviescanas, que se alargarán hasta final de Agosto.

Para tener en cuenta

Las fiestas cuando transcurren en armonía, convivencia y sin disgustos, agradan a todos y dejan un buen sabor de boca. Es fácil, en estos días, que el uso del coche, sobre todo a ciertas horas de la mañana, traiga sus disgustos. Por eso me ha parecido bien traer a colación el letrero, que está a la vista de todos en la portada del «Bar Abrigaño», al inicio de la calle Medina. Bar tan entrañable y de tantos recuerdos para los ya mayores, que llegaban a Briviesca con sus carros, animales o andando.

Vaya la inscripción y la enseñanza, para que no tengamos que lamentar lo irreparable:

«Medita con humildad, cuando aquí aparques el coche, si en destreza haces derroche y alarde en velocidad. Modera tu vanidad y sírvete de consuelo, que sobre este mismo suelo, cuando llegaba a esta villa con el cordel, a esta anilla, ataba el burro tu abuelo».

Pues a ver si la cordura y la moderación de nuestra vanidad, es mayor que nuestro derroche y alarde de velocidad, no suceda que el burro, nos tenga que dar ejemplo de sensatez y de humildad.

Centro de Salud de Briviesca

Acabo de recibir una carta relacionada con el tan traído y llevado Centro de Salud de nuestra ciudad. Con más tiempo procurará darle a la luz. De ello ya hemos hablado mucho, y al parecer no cumple las funciones para el que se solicitó y para las muchas necesidades que tiene Briviesca y La Bureba. Al parecer hay intereses por medio y falta de ganas de afrontar la situación y hacer que el Centro se ponga a pleno rendimiento.

Todos estamos un poco cansados de tanta palabrería, de promesas o burocracias que retrasan y entorpecen la marcha de cosas urgentes y necesarias. Es el momento de la buena voluntad y de intentar arreglar los problemas, pues la gente y el pueblo sencillo y olvidado, el que debe ser atendido y no los intereses particulares, de partido o de ideología.

«Briviesca: Fiestas-89»

Esta es la inscripción que lleva el cartel anunciador de nuestras fiestas mayores, y dibujos del Kiosko, del Escudo y de la Fachada del Ayuntamiento. Ha sido editado por el Ayuntamiento, pero han sido muchas las industrias y entidades de Briviesca, que han colaborado para sufragar sus gastos. En las hojas que acompañan a los festejos y actividades, podemos ver anunciadas esas empresas, industrias y entidades. Para todas ellas el agradecimiento por esa colaboración y el que hayan hecho posible este bonito y agradable programa de mano.

Tolbaños de Arriba celebra sus fiestas mayores

Tolbaños (J.A.). — Al Noroeste de nuestra provincia, en la Sierra de la Demanda, Tolbaños de Arriba se dispone a celebrar sus fiestas más concurridas: Acción de gracias, Nuestra Señora y San Roque, los días 13, 14, 15 y 16 de Agosto.

Las fiestas empiezan el día 13 con la actuación del conocido grupo de canción folk y danzas «Condestables de Castilla». Ellos con sus danzas castellanas y sus canciones tradicionales de toda la provincia, y de nuestra tierra, del mismo Tolbaños de Arriba y de Huerta de Arriba, nos amenizarán con su brillante actuación que empezará a las siete de la tarde y se alargará casi hasta las nueve de la noche.

Es de destacar el tradicional cambio de imágenes de la ermita del Salterio a la iglesia que reúne la tarde del 14 a todo el pueblo en una entrañable procesión que se viene denominando las vísperas, la procesión con danza del Santo el día 16, festividad de San Roque y las recepciones que después de cada misa se ofrece a todos los vecinos y visitantes.

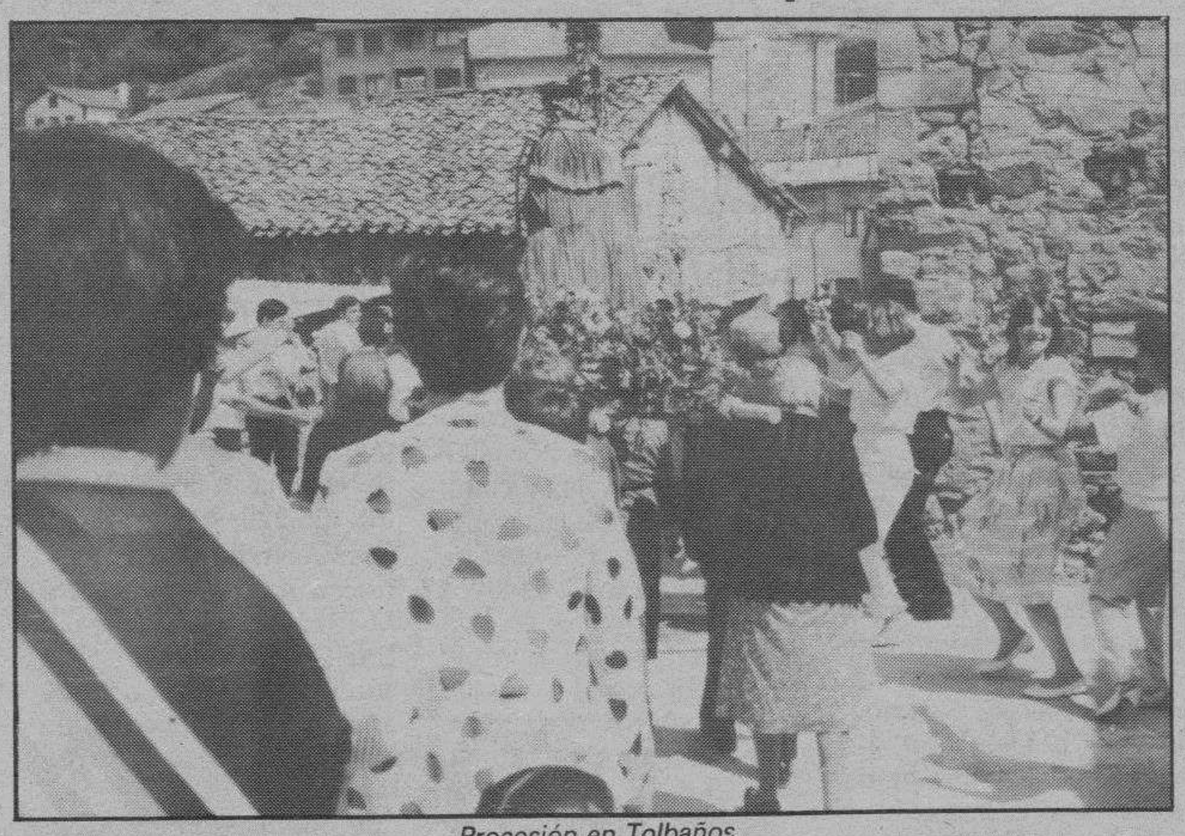

Procesión en Tolbaños

Aunque sin cohetes ni tracas, por amor a nuestros bosques, la alegría y el bullicio llenan el pueblo de un especial encanto. Juegos infantiles, concursos de pintura, campeonatos de tuta y de brisca, dianas y música se dan cita estos días, así como divertidos juegos para la juventud y partidos de fútbol.

Todos los días habrá bailes de tarde y verbenas donde todos podrán bailar para luego degustar el famoso zurracapote que los mozos ofrecen. Y como en ocasiones anteriores después de las verbenas la fiesta continuará en nuestra «discoteque» El Toril. Y al amanecer se invita a todos los que resistan sin dormir a chocolate con bizcochos.

Mañana se clausara la II Semana Cultural en Villafranca Montes de Oca

Burgos (DB).— Mañana se clausura la II Semana Cultural en Villafranca Montes de Oca, que se inició el pasado 24 de julio y que la semana anterior coincidió, además, con las fiestas y romería de Nuestra Señora la Virgen de Oca, a la que asistieron más de dos mil personas.

Esta histórica localidad de Villafranca Montes de Oca, que vive en estos momentos una marcada voluntad de renovación, junto a una intensa vida cultural, ha querido significar este momento dándole una seña de identidad que perdure por los siglos y que al mismo tiempo sea su símbolo representativo del que la población carecía, a pesar de su importante pasado histórico. Nos estamos refiriendo a la bandera de Villafranca que se ha inaugurado con motivo de la Semana Cultural y las Fiestas patronales.

La bandera, de una gran personalidad y belleza, es la transposición del escudo de armas y está basada en un concienzado estudio histórico, elaborándose su diseño de acuerdo con las normas de la heráldica. Su carácter oficial vendrá dado por la aprobación de la Junta de Castilla y León, tramitación que ya está en curso; pero de momento, la bandera ya hondea junto a la nacional en el balcón del Ayuntamiento.

La presentación tuvo lugar el pasado dia 4, inició de las fiestas y a cuyo acto asistieron los vicepresidentes primero y segundo de la Diputación, José María Martínez y José María Olmedo.

Las fiestas y la semana cultural han destacado por sus diversas actividades. Junto a la destacada exhibición del campeón del mundo de levantamiento de piedras, Iñaki Perurena y entre las actividades propias de las fiestas, cabe destacar la gran concurrencia a la romería de Nuestra Señora de Oca, el pasado domingo, día 6; esta romería, de una gran tradición en la comarca de los Montes de Oca, es una muestra de colorido y sabor autóctono, con su folklore tradicional a cargo de los danzantes de la villa que, a en un estilo muy primitivo, que denota su gran antigüedad, acompañan durante todo el recorrido a la virgen. El grupo «Diego Porcelos» ofreció al final una exhibición de danzas castellanas, muy aplaudidas y que movieron a la participación de todos los asistentes.

La historia, la flora y la fauna de la tierra han sido objeto de conferencias, así como el Camino de Santiago, del que Villafranca, con su Eeal Hospital, ha sido hito importante en su configuración. Braulio Valdivielso habló sobre el itinerario y las rutas del Camino y Alejandro Céspedes sobre el entorno cultural musical del camino.

El acompañamiento de la dulzaina y el tamboril a la disertación, a cargo de dos destacados músicos, ilustró la conferencia que puso de manifiesto la pervivencia de antiguos sones medievales, traídos por los peregrinos europeos, en el actual folklore de Villafranca y de otros lugares del Camino.

Un concierto de música sacra, a cargo de la Coral «Discantus», proyecciones de cine y actuaciones de teatro, han animado y completado las fiestas y la semana cultural en esta villa que muestra una gran vitalidad y una entusiasta fe en su futuro.

Villasur de Herreros celebra sus fiestas patronales

Burgos (DB). — La localidad de Villasur de Herreros, en honor de la Asunción de Nuestra Señora y de San Roque, celebra sus fiestas patronales, desde mañana, día 12, hasta el míercoles, día 16, destacando entre otros los siguientes actos:

Día 12. — A las 6,30 de la tarde, primer cohete, anunciando el comienzo de las fiestas, seguido de pasacalles con dulzaineros y cabezudos por las calles del pueblo; a las 8,00, Salve solemne, en la iglesia; a las 11,00 de la noche, primera verbena, con la Orquesta «Encartación».

Día 13. — A las 10,00 de la mañana, diana con dulzaineros y cabezudos, haciendo un recorrido por todas las calles del pueblo; a las 12,00, santa misa; a la 1,00 de la tarde, danzas castellanas; a la misma hora, en el Ayuntamiento, homenaje a la Tercera Edad; a las 5,00, campeonato de bolos; a las 8,00, baile de tarde; a las 12,00 de la madrugada, gran verbena con la Orquesta «Encartación», enlanzando con el toro de fuego y un concurso sorpresa.

Día 14. — A las 10,00 de la mañana, diana con alegres pasacalles por las calles del pueblo; a las 12,00, santa misa, ofrecida en recuerdo de los fallecidos; a continuación, carrera de bicis para niños; a las 5,00 de la tarde, festival de juegos infantiles y teatro de títeres «Los gigantillos», dirigido por Karraskedo; a las 6,00, campeonato de bolos y a las 12,00 de la noche, verbena, con la orquesta del día anterior.

Día 15. — A las 10,00 de la mañana, diana con dulzaineros y cabezudos; a las 12,00 del mediodía, misa solemne concelebrada, en honor de Nuestra Señora; a las 5,00 de la tarde, campeonato de bolos; a las 6,00, aeromodelismo, a cargo del Club Aeromodelismo de Burgos; a las 8,00, baile de tarde y a las 12,00 de la noche, gran verbena, amenizada por la Orquesta «Encartación».

Día 16. — A las 11,00 de la mañana, gran diana; a las 12,00, misa en honor de San Roque, con procesión y repique de campanas; a la 1,00 de la tarde, carrera lenta de bicis; a las 6,00, concurso de disfraces y por la noche, cena social al aire libre en la Plaza del Ayuntamiento.

M.C.D 2018

Mercapop 89, una novedosa iniciativa musical en Santa María del Mercadillo

Aranda de Duero (Aurora Lázaro). — Santa María del Mercadillo es una localidad situada ya en la raya de la comarca de Aranda, casi al pie de la sierra cercana. Este fin de semana está de actualidad por varios motivos: sus fiestas, la inauguración de la Casa Consistorial y, sobre todo, un interesante montaje musical que reunirá hoy viernes y mañana sábado a varios grupos de la zona de Aranda y de Burgos capital, con nada más y nada menos que «Burning» de estrella. Se trata de Mercapop 89.

La juventud de la provincia, pero sobre todo los que habitan los pueblos de las comarcas cercanas están de suerte este verano, ya que en diversos lugares se ha coincidido en iniciar una serie de proyectos musicales con los más jóvenes como destinatarios. El sábado comienza un ciclo de conciertos en Aranda del cual hablaremos mañana. Este fin de semana la música es noticia en una pequeña localidad en los límites de las comarcas de Lerma y Aranda, Santa María del Mercadillo, un pueblo con un no muy elevado número de habitantes pero dispuesto a capear los conciertos que grupos de «rock», «pop», «heavy» y «punky» llevarán a cabo en sus inmediaciones, atrayendo sin duda a gran parte de la juventud de la provincia y de fuera.

Se espera la asistencia de unas 3.000 ó 4.000 personas, aunque el organizador no descarta la posibilidad de que sean más. Se le ha llamado Mercapop 89, porque a lo mejor se continúa con la inciativa en los próximos años, sobre todo si éste sale todo bien, y ha sido organizado por un joven de la propia localidad de Santa María del Mercadillo, Evelio, propietario de un pub en Aranda y persona bastante relacionada con los círculos musicales de la zona y de la región. Su objetivo con este complicado proyecto era doble: por una parte, hacer algo original y nuevo en su pueblo; por otro, elevar la oferta musical de la zona, siempre muy escasa o muy mal respondida por los jóvenes, que apenas han acudido a algunos de los conciertos que excepcionalmente se han organizado en tiempo atrás en Aranda.

«Para animar a la gente hay que hacer movidas de éstas, en los pueblos o donde sea», asegura Evelio, que pone por ejemplo el Norte de España, donde ocurría algo similar y tras algunas iniciativas privadas, organizando conciertos en zonas rurales, han conseguido no sólo una adecuada respuesta de la juventud, sino incluso ponerlo de actualidad. En Castilla y León apenas han existido proyectos de este tipo, por lo que el de Santa María del Mercadillo podría ser de los pioneros, sobre todo si cuaja y es secundado por otros.

Dos noches con grupos de diversos estilos

Lo que más lamenta Evelio es haberse embarcado en la experiencia el solo, no por las dificultades de encontrar y contratar grupos, que al fin y al cabo no dan problemas si se dispone de dinero para pagarlos, sino de toda la parafernalia que

Grupos arandinos actuarán junto a «Burning».

lleva implícita un concierto de estas características: la publicidad, viajes, organización de escenarios, del lugar, papeleos de contratos, etc., no dudando en asociarse con otros para los próximos conciertos. Todos los gastos corren a su cargo aunque cuenta con la colaboración de algunas casas comerciales, sobre todo para carteles publicitarios, y del Ayuntamiento de Santa María del Mercadillo. El permiso de éste era esencial para poder llevarlo a cabo y les ha sido cedido, a parte de ayudarles en algunos trámites.

Se han elegido grupos de diferentes estilos. Hoy viernes actúan «Ayax», de línea «heavy», «Ultima Guardia», «punkies», según nos informan, «Eskela», con un estilo parecido a «Siniestro Total» y «Desaparecidos», en la línea «pop». Menos «Ultima Guardia», todos son de Aranda. Mañana sábado actúan como entremés «Presos de la Epoca» y los arandinos «Ayax», «Nosferatu» y «Layla», que precederán al grupo estrella de la noche, «Burning», que precisamente ayer actuó en Burgos. La «movida» empezará a las 12 de la noche y se espera dure hasta las primeras luces del alba, lo cual no sería de extrañar si público y grupos conectan bien y hay un ambiente agradable. El equipo de música, compacto, es de unos 8.000 watios, según nos informan, y en luces se llega a la cifra de 70.000 watios.

El espacio donde van a actuar aseguran que es lo suficientemente grande como para albergar el número esperado y aún más, (es una tierra destinada a campo de fútbol), y existen terrenos adyacentes muy útiles para aparcar los vehículos con los que se desplacen los asistentes. Aquellos que quieran disfrutar los dos días sin hacer demasiados viajes deben saber que disponen también de terrenos para acampar. Por último, dos notas sobre las trayectorias que hay que utilizar: para aquellos que vengan de la zona de Quintanar de la Sierra, lo mejor es llegar hasta Silos, coger la carretera de la Yecla hasta el cruce de Ciruelos de Cervera y Briongos, y en la primera localidad se encontrarán ya carteles de señalización a Santa María del Mercadillo.

Aquellos que vengan de Burgos capital pueden llegar hasta Gumiel de Izán, en la Nacional 1, entrar en el pueblo y allí coger la carretera a Caleruega, y a unos diez kilómetros se encontrarán el cruce de Santa María. Desde Aranda, lo habitual es ir por la carretera de Caleruega hasta el cruce que indica a Tubilla del Lago y pasado este pueblo ya hay un indicador para Mercadillo.

Fiestas e inauguración de Casa Consistorial

Por otra parte, Santa María del Mercadillo se encuentra actualmente inmersa en las fiestas patronales en honor de San Lorenzo, que comenzaron ayer jueves con el chupinazo, dianas, misa, baile vermouth, campeonato de mus, un partido de fútbol y bailes nocturnos. Hoy, viernes 11, el acto más importante va a ser la inauguración de la Casa Consistorial, recientemente terminada, y a la cual esperan asistan algunas de las autoridades provinciales invitadas. La inauguración será a las 14,00 horas y después el Grupo de Danzas «La Rueca» ofrecerá una actuación de bailes regionales. Por la tarde habrá campeonatos de mus y brisca, la caza de un cerdo, concurso de jotas castellanas y una verbena. Las fiestas continúan mañana sábado y el domingo.

Agenda:

Farmacia de guardia: Miguel Angel Lázaro Palomino. Plaza Mayor, 10.

Nueva denuncia sobre la situación del Hospital de los Santos Reyes

Aranda de Duero (Aurora Lázaro).-- Varias semanas después de que se conociera e hiciera público a través de los medios de comunicación el cierre de un control de planta en el Hospital de los Santos Reyes de Aranda por falta de ATS, el tema del personal de este centro hospitalario vuelve a salir a la luz con el envío por parte de la Junta de Personal del Hospital a los medios de comunicación de un comunicado en el cual denuncian varias situaciones poco claras.

El comunicado de la Junta de Personal del INSALUD del Hospital Los Santos Reyes de Aranda anuncia en primer lugar su objeto de denunciar, una vez más, la situación del centro, «donde la desorganización ya existente», dicen textualmente, «se ha visto agravada por la falta de previsión y planificación de la Dirección a la hora de distribuir los turnos de vacaciones de la plantilla, concretamente de los ATS». Como prueba de esta falta de previsión, el comunicado apunta que, a pesar de haberse visto obligada la Dirección del Hospital a dejar sin servicio 40 camas, a partir del primero de julio, no se consigue dar una mínima calidad asistencial por una serie de razones que enumeran a continuación.

La Junta de Personal asegura que en los meses de julio y agosto se han concedido las vacaciones a la mitad de la plantilla en cada mes, trabajando en estos meses 9 de las 20 ATS con que cuenta el Hospital, sin cubrirse las vacantes. «Esto provoca que en algunos turnos», continúa el texto del comunicado, «una enfermera se vea al cargo de 25 y hasta de 40 camas, teniendo incluso que subir y bajar constantemente de planta a planta». Se apunta también que «cuando por falta de camas o de medios técnicos se traslada un enfermo a Burgos acompañado por un ATS, lo cual sucede a diario, una sola enfermera se queda al cargo de la Unidad de Cuidados Intensivos, además de las 25 ó 40 camas que ya atendía».

Inciden los miembros de la Junta de Personal en el hecho de que esto ocurre en unos meses en que la población de la zona aumenta considerablemente, aumentando con ello la demanda sanitaria, cosa que parece tampoco se ha previsto. «Evidentemente», dicen, «a pesar de la profesionalidad de las ATS, no se puede garantizar una atención sanitaria eficaz al enfermo. Como prueba del malestar existente en la plantilla, nos consta que de no resolverse estos graves problemas, una parte de las enfermeras contratadas por el INSALUD piensa en la posibilidad de rescindir sus contratos, lo que provocaría una situación insostenible», terminan afirmando.

Nos hemos puesto en contacto con el director del Hospital, el doctor García de Quirós, pero no pudimos recoger sus impresiones sobre este comunicado por encontrarse de viaje. Sin embargo, para hoy, viernes, a las 13,30, ha sido convocada una rueda de prensa a la que asistirá el Director Provincial del INSALUD, doctor Arauzo, que nos imaginamos servirá para tratar este tema.

CC.OO. critica las adjudicaciones de emisoras de F.M.

La Unión Local de Comisiones Obreras de Aranda, ha enviado también a los medios de comunicación una nota informativa en la cual hace una crítica de la forma en que se han adjudicado recientemente emisoras de Frecuencia Modulada, una de las cuales estaba solicitada en Aranda por varios interesados.

Para CC.OO., la distribución efectuada raya la más absoluta arbitrariedad, por lo que manifiesta su total disconformidad. A juicio de este sindicato, se ha menoscabado la libertad de expresión y se han primado intereses económicos y políticos por encima de los sociales y culturales. «El Gobierno sigue anteponiendo intereses individuales a los colectivos y priva a algunos colectivos sociales de cumplir una labor social a la que tienen pleno derecho», dice textualmente en su nota el sindicato. «La mayoría de estas licencias habrían ido a parar a empresas y personas afines al PSOE», afirman, «de este modo, en la trastienda de la Moncloa se habría diseñado cuidadosamente el plan de concesiones». CC.OO. dice asimismo romper una lanza en favor de las radios libres por entender que han sido gravemente discriminadas, ya que opinan se les ha regateado la licencia favoreciendo en cambio a entidades con gran implantación en todo el territorio nacional.

Sucesos: un muerto en Aranda y un incendio en Caleruega

La página de sucesos se ve empañada nuevamente con dos graves sucesos ocurridos ayer. Alrededor de las 12 del mediodía de ayer, jueves, 10 de agosto, se producía un grave accidente en la antigua travesía de la carretera Nacional 1, en el kilómetro 156,225, frente a piensos Biona, al colisionar un turismo R-11 matrícula M-1929-HY, conducido por Carlos Horacio Lugrín, súbdito argentino, de 29 años de edad y vecino de Madrid, con un camión Renault matrícula BU-6098-J, que conducía Felipe González Martín, de 33 años y vecino de Gumiel de Izán. La ocupante del turismo de Madrid, Consuelo Menéndez Cerón, de 29 años, también vecina de Madrid y esposa del conductor, falleció en el Hospital de los Santos Reyes a consecuencia de las gravísimas heridas que sufrió. Su marido ha resultado con heridas leves mientras que el conductor del camión salió ileso del accidente.

Por otra parte, alrededor de las dos de la tarde de ayer los bomberos acudían a la localidad de Caleruega, donde se había propagado un incendio. Según nos informó el propio alcalde, presente en el lugar, el fuego partió al parecer de un montón de pacas y se trasladó a otro montón cercano y posteriormente a unos trigos. Los bomberos arandinos consiguieron atajarlo. No obstante, los montones de pacas, debido a la gran cantidad de paja que contienen no habían acabado aún su combustión, por lo que el pueblo ha dejado en el lugar a un retén de varias personas que se irán rotando en prevención de que se reavive demasiado y se propague, ya que calculan tardará muchas horas o algún día en consumirse completamente. En cuanto a las causas, se desconocen pero se sospecha que no ha sido casual, sino por algún descuido o falta de precaución de algunas personas que pudieran haber estado en el lugar.

M.C.D 2018

En la última comisión de gobierno se aprobó el presupuesto de las fiestas patronales

Miranda (María de los Angeles Crespo). — Fue ese uno de los temas tratados en la última sesión de la comisión de gobierno celebrada el miércoles, fue en concreto el último y el presupuesto asciende a 14.470.000 pesetas.

Vamos a exponer los asuntos de la comisión según el orden en el que fueron estudiados, después por lo tanto haremos referencia al programa de fiestas, que a grandes rasgos ya está perfilado.

En principio uno de los puntos era un escrito remitido por la alcaldesa pedánea de la entidad local menor de Ircio por el que se solicitaba el inicio de las gestiones para instalar teléfonos particulares en la localidad. Las peticiones que se realizaban no se ajustaban a la legalidad establecida y por esa razón la comisión decidió obviar el asunto, se retiró pues del orden del día.

Como ya les habíamos comentado, y como ya saben, muchos asuntos de los que se estudian en la comisión de gobierno suelen ser ratificaciones de acuerdos adoptados por otras comisiones. Esa era la situación del escrito de la empresa CESPA, que solicitaba el cambio de día de recogida de basuras, se pasará de efectuar ese servicio los sábados a los domingos. La comisión aprobó esta variación de modo provisional, se experimentará esta nueva fórmula desde el 1 de Octubre y hasta el 31 de Diciembre de este año 89.

Otro de los temas que ya sido ampliamente debatido por la comisión de servicios, y del que ya tienen noticias, es el baremo de selección para adjudicar las viviendas de protección oficial y promoción municipal. La comisión de gobierno, como estaba previsto, lo aprobó.

Uno de los temas de interés que fueron vistos por la comisión de gobierno celebrada el miércoles, fue la prórroga de 8 días hábiles para presentar solicitudes de otorgamiento de subvenciones por las asociaciones de vecinos y entidades locales menores. La concesión de subvenciones primará las actividades dirigidas a la infancia y la juventud, así como las de animación sociocultural. Todos aquellos que deseen una mayor información pueden dirigirse al departamento de Bienestar Social del Ayuntamiento, allí se les informará de los requisistos necesarios además de que en el propio departamento es donde se facilitan los impresos de solicitud de subvención.

Se aprobó esa ampliación del plazo que tendrá por fecha límite el día 19 de Agosto.

El tema del mercadillo, uno de los aspectos de su ordenanza, fue también otro de los temas de debate. Se aprobó la convocatoria pública para la adjudicación de los puestos del mercadillo. Con respecto a este asunto hay que decir que primero debe aparecer la ordenanza reguladora en el Boletín Oficial de la Provincia, por lo tanto, lo que se aprobó concretamente fue que después de que la ordenanza aparezca en el Boletín se abrirá un plazo de 20 días para la solicitud de esos puestos de venta en el mercadillo semanal mirandés.

El último aspecto estudiado en la pasada comisión de gobierno fue el presupuesto y el programa de las fiestas patronales 1989.

El presupuesto para la celebración de las fiestas en honor de Nuestra Señora de Altamira asciende a 14.470.000 pesetas, y ya en la comisión se perfiló el programa de actos definitivos. Quedan por concretar algunos pequeños detalles que según parece podrán estar solucionados en el transcurso de este fin de semana o en los primeros de la próxima.

Definitivamente confirmado, Bibí Andersen será quien lea el pregón anunciador de las fiestas. La cita el día 8 de Septiembre.

Las fiestas se celebrarán entre los días 8 y 12 de Septiembre, y vamos ahora con algunos de los asuntos destacables.

El día 8 se abrirán las fiestas con la lectura del pregón, un pregón que en este año será realizado por Bibí Andersen, así será como se inicien las fiestas 1989.

El día 10 está prevista la celebración de una novillada con picadores, los diestros que configuran el cartel son Sergio Sánchez, Marco Girón y el rejoneador César de la Fuente.

El día 11, uno de los espectáculos preparados es un festival folklórico con la participación de cuatro grupos mirandeses y cuatro de fuera. Estarán presentes «Lembranzas Gallegas» de Vigo; «Casa de Aragón», de Lérida; Grupo «Adolfo de Castro», de Cádiz y el grupo «Doña Urraca» de Zamora. Además participarán los grupos mirandeses «Puerta de Castilla», «Jacinto Sarmiento», «Altamira» y «Familia Castellana».

El día 12, último de las fiestas, se celebrará el tradicional desfile de carrozas que será el que de alguna manera ponga el punto y final a las celebraciones de las fiestas patronales 1989.

También podemos comentar que los grupos que participarán en las distintas verbenas «DAM», «Korroskada», «Los Potros» y «El Congo Belga y sus furiosos rumberos».

Otra novedad en estas fiestas será la celebración de una exhibición de perros de muestra.

Habrá tiempo, cómo no, de hablar más ampliamente del programa completo de las fiestas de Septiembre, de las fiestas de Nuestra Señora de Altamira, pero a grandes rasgos éstos que les hemos comentado son algunos aspectos de las mismas.

Hoy, día 11, concluye la exposición de jóvenes artistas burgaleses

Miranda (M. A. C.). — El pasado día 7 comenzó en nuestra ciudad una exposición de pintura de jóvenes artistas burgaleses, y lo cierto es que su duración entre nosotros no ha sido excesiva ya que hoy mismo, día 11 concluirá la muestra.

El total de obras que pueden apreciarse son 20, una por cada uno de los jóvenes burgaleses, a lo mejor, futuras promesas de la pintura.

Todos los cuadros son trabajos que en su día se presentaron al concurso de pintura rápida organizado por la Caja de Ahorros Municipal, y que después de la selección están siendo expuestos de modo itinerante por toda la provincia.

Ahora es el turno de Miranda y las obras se encuentran en la sala de exposiciones que la Caja de Ahorros Municipal tiene en nuestra ciudad, en la calle de la Estación. El horario de visitas es el habitual, desde las siete y hasta las nueve de la tarde.

Como les comentábamos la muestra está configurada por un total de 20 obras de otros tantos pintores, por supuesto se encuentra entre los cuadros el trabajo de María Montserrat Díez Espinosa, primer premio del concurso de pintura rápida. Además la obra de Julio Balbás Castro tuvo una mención en su momento, y también obtuvieron eccésit los cuadros de Francisco Javier Fuente García y Juan Angel Sáiz Manrique.

Con respecto a esta exposición puede comentarse también que entre los cuadros seleccionados se encuentran los de cinco mujeres, los quince restantes corresponden a hombres. Unos y otras, jóvenes artistas burgaleses practicantes de esa técnica especial que es la pintura rápida.

Recordamos que la exposición finaliza hoy a las nueve de la noche y que la visita merece la pena. Todos los aficionados a la pintura tienen esta tarde su última oportunidad para contemplar esta gran exposición itinerante organizada por la Caja de Ahorros Municipal, en sus salones de la calle de la Estación se encuentran los 20 cuadros seleccionados para la ocasión.

Diálogos callejeros

Emege

—Don Pepito... ¡qué calorazo...! estoy al borde del soponcio...

—No me diga nada... diecinueve pueblos que tenemos ya en alerta leninista...

—Y muchos más que habrá como no llueva de buten...

—Es que este año, además cuando llueve de una forma que nos hace la puñeta...

—Y nos deshace las cosechas... está fallando todo, macho...

—Hasta la Bono-Loto...

—Y luego está eso de que en nada nos ponemos de acuerdo... ya ve usté lo que ha pasado con el Patrón de la provincia... casi ningún alcalde ha ido a Caleruega...

—Es que con estos calorazos y sin agua en los pueblos para poder ducharse la verdad es que no apetecía...

—Menos mandanga... que sabe de sobra que lo que ocurre es que no nos ponemos de acuerdo ni para celebrar los santos... y así nos luce el pelo...

—Bueno, yo tengo otra versión...

—Pues será un chino, majo... porque parece ser que no entiende la cuestión...

—Yo sólo se que...

—Que no sabe nada, como de costumbre... vamos a ver... si Guipúzcoa celebra San Ignacio, Alava San Prudencio, La Rioja San Bernabé y...

—Y nosotros Santo Domingo de Guzmán... cada uno lo suyo...

—¿Pero que cómo vamos a celebrar si es hasta día laboral...?

—A lo mejor es que ahora le han hecho Patrón del INEM y entonces no hace falta que sea fiesta...

—Déjese de chorradillas y vamos al grano... ¿qué hacemos con el Santo de Caleruega...?

—El ridículo, majo, el ridículo... al final va a pasar como con el Día de Villalar...

—Ahí está la madre del cordero, compadre... en cuanto metemos por medio la política ya está liada...

—La mujer del sargento, con el brigada...

—¿Cómo dice...?

—No nada, que sí... que tiene usté razón... comienza eso de que si por aquí que si por allá y adiós Nati...

—Y luego queremos tener buenas cosechas, cuando a vueltas con los Santos...

—¡Hombre...! La prueba está que este año ni por San Isidro llovió...

—Pues nada, vamos a hacer una encuesta, que se llevan mucho y ya verá como Santo Domingo de Guzmán nos sale rojo...

—¡Oiga un respeto...!

—Digo rojo en el calendario, cazuelo y así... todos a Caleruega...

—Eso sí...

AYUNTAMIENTO DE MIRANDA DE EBRO

INTERVENCION

El Excmo. Ayuntamiento Pleno, en sesión extraordinaria celebrada el día 27 de Julio de 1989, ha tenido a bien adoptar los siguientes acuerdos:

1.°.— Aprobar inicialmente la imposición y ordenación de los siguientes Impuestos:

A) Impuesto sobre Bienes Inmuebles.
B) Impuesto sobre Vehículos de Tracción Mecánica.
C) Impuesto sobre Construcciones, Instalaciones y Obras.

Lo que se hace público para general conocimiento, haciendo constar que dichos expedientes se encuentran expuestos al público en Intervención de este Ayuntamiento, pudiéndose formular reclamaciones con sujeción a las normas vigentes, en el plazo de treinta días hábiles, contados a partir de la fecha siguiente a la de inserción de este Anuncio en el Boletín Oficial de la Provincia.

Miranda de Ebro, a 1 de Agosto de 1989

EL ALCALDE ACCTAL.,
Fernando Campo Crespo

M.C.D 2018

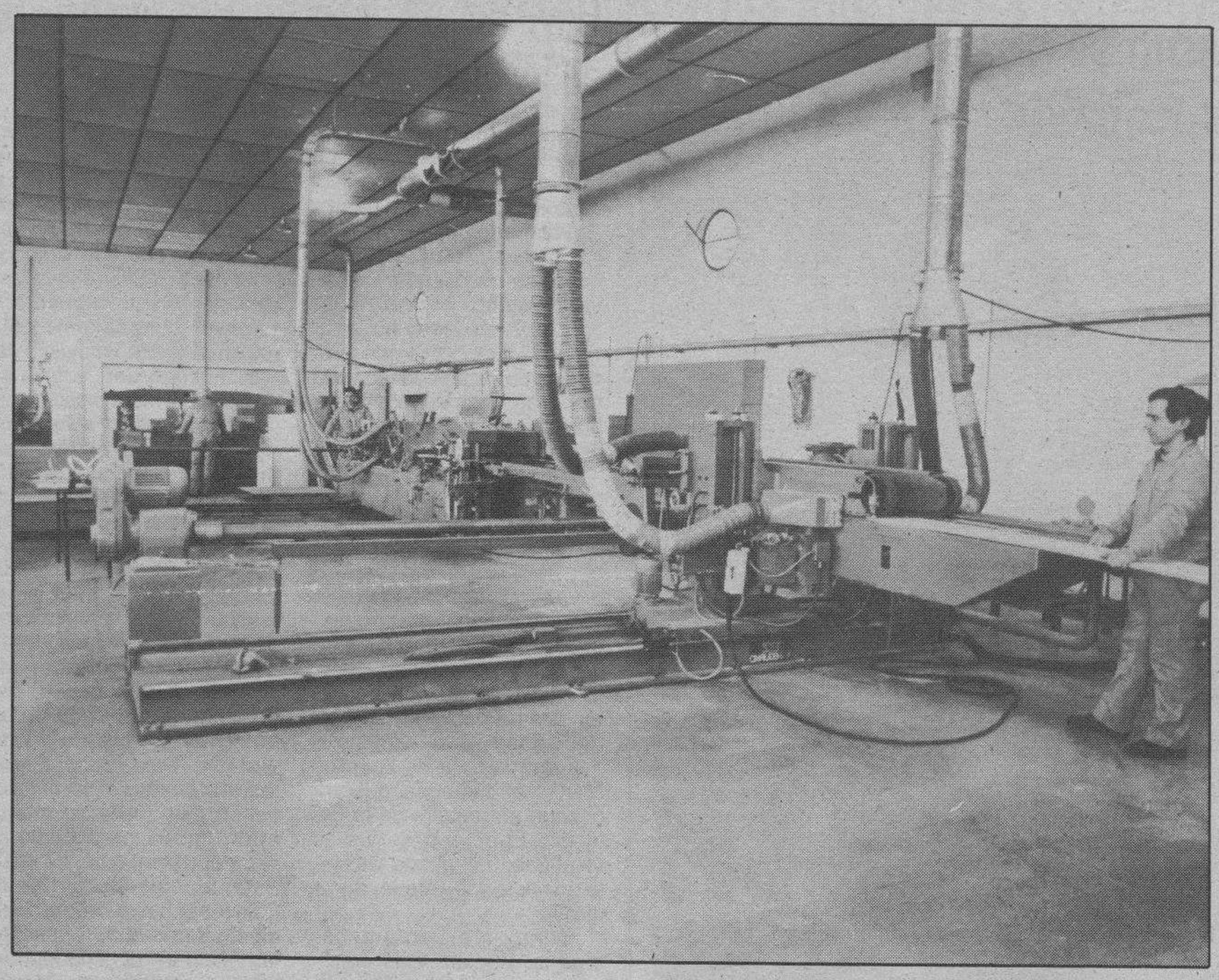

Los expedientes en nuestra región pasaron de 7.290 a 25.490

Castilla y León, la Comunidad donde se produjo el mayor incremento de regulaciones de empleo

Valladolid (Ical). — Las expedientes de regulación de empleo aumentaron un 325 por cien durante el último año en Castilla y León, porcentaje más elevado de todo el territorio nacional, mientras en 1987 se había producido un descenso del 60 por ciento en los trabajadores afectados por este fenómeno en nuestra comunidad.

De los 7.290 trabajadores que recibieron expediente de regulación en 1987 se pasó a 25.490 en 1988, lo que significa que aumentaron en el citado 325 por ciento los trabajadores en esa molesta situación. Durante los años anteriores, los expedientes se redujeron en porcentajes cada vez mayores: 11,4 por ciento en 1986 y 60,8 por ciento al año siguiente; pero el último año se han incrementado en un porcentaje increíblemente mayor.

En el conjunto del país, sin embargo, tuvo lugar una reducción del 6,4 por ciento en el número de trabajadores sometidos a regulación de empleo, que se situó en algo más de trescientos mil; el País Vasco continúa con el mayor número de casos —76.857— aún cuando tuvo un descenso del 27,5 por ciento respecto a 1987, año en el que existían 106.146 trabajadores en esta situación.

El setenta y ocho por ciento de los expedientes corresponden al sector industrial, al que siguen a considerable distancia el sector servicios, el agrario y el de la construcción.

Los expedientes de regulación pueden deberse a extinción y suspensión de contratos o a reducción de jornada laboral. La mayoría de los trabajadores afectados en todos los sectores lo fueron por suspensión de contratos —un setenta por ciento—, que en el sector agrario alcanzó el noventa y siete por ciento y en la construcción —el más bajo— el cincuenta y uno por ciento.

Los trabajadores con «reducción de jornada» no tienen apenas representación en los sectores agrario y de la construcción, mientras que se acercan a los que sufrieron extinción de contrato en el caso del sector industrial. Según un informe del Ministerio de Trabajo, en la reestructuración de empresas en crisis resulta más atractiva para los trabajadores la suspensión que la extinción y, para las empresas, la suspensión es más conveniente que la reducción de jornada.

Avila, provincia con menor índice de contratación

Avila ha sido la provincia, con un total de dos mil nuevos empleos, de la Comunidad Autónoma que ha registrado el nivel más bajo de contratación laboral de toda la Comunidad, en los cinco primeros meses del presente año, según consta en el último boletín de Estadísticas Laborales del Ministerio de Trabajo.

Por otro lado, en esta misma provincia, se abrieron un total de ciento setenta y una aperturas de centros de trabajo en los dos primeros meses del año.

De los centros de trabajo abiertos, ciento cuarenta y nueve han sido de nueva creación, ochenta y dos en el mes de enero y los sesenta y siete restantes en febrero.

En contraposición a la provincia de Avila, en la que apenas ha existido variación con respecto al mismo período del año anterior, Valladolid, Burgos y León son las provincias de la región en las que el número de contrataciones ha sido más elevado, siempre según el BEL. En Valladolid el número de contrataciones se elevó a doce mil quinientos, mientras que en Burgos la suma fue de doce mil ochocientos y en León dieciocho mil doscientos.

Junto con Avila, otra de las provincias de la Comunidad en las que el número de contrataciones, tres mil quinientos, ha sido más pequeño es Soria. La Comunidad de Castilla y León también ha experimentado un descenso del paro en los cinco primeros meses de este año, pasando de las ciento setenta y nueve mil trescientos desempleados a ciento cincuenta y siete mil seiscientos.

La Junta culmina la primera fase de la investigación sobre la «carne tuberculosa»

Valladolid (Ical). — La Junta de Castilla y León ha cerrado la primera fase de la investigación sobre el desarrollo de la campaña de saneamiento ganadero en León.

Técnicos de los servicios de Agricultura y Ganadería de la Delegación Territorial mantuvieron ayer en Valladolid una reunión con responsables de la Consejería para ultimar la primera parte del informe, relativa a la fase de la campaña sobre la que tienen competencia.

Intención de llegar al fondo de la cuestión

La investigación de la Junta continúa en los aspectos de la campaña de saneamiento que ya son competencia del área de Binestar Social y Consumo, según confirmó ayer la Administración autónomica, que ha reiterado su intención de llegar hasta el fondo en las actuaciones.

Como se sabe, esta investigación se ha desencadenado a raíz de la denuncia sobre la comercialización de carne procedente de reses tuberculosas.

La inversión extranjera se ha multiplicado por cinco

Valladolid (Ical). — La inversión extranjera en Castilla y León se multiplicó por cinco en el primer semestre del presente año respecto al mismo período del año anterior, según datos facilitados por el Ministerio de Economía y Hacienda.

Madrid, Cataluña y Andalucía han recibio el 80 por cien de la inversión extranjera en España mientras que un total de ocho Comunidades Autónomas, han recibido menos del uno por cien.

Castilla y León, junto con Baleares, Castilla La Mancha, Extremadura, Valencia y Murcia, está comprendida en una zona intermedia en la que las inversiones extranjeras en el país han experimentado un incremento imporante.

Las Comunidades que muestran tendencia a la reducción de las inversiones extranjeras son Cantabria, Canarias y, en menor medida, La Rioja y Aragón.

Las cifras globales reflejan un fuerte crecimiento de la inversión extranjera en el país durante el último año, con cerca de quinientos mil millones, siempre en el período comprendido entre enero y junio, frente a los casi trescientos mil millones del año anterior.

Andalucía es una de las Comunidades en las que la inversión ha sido más fuerte. Los quince mil millones que invirtieron las empresas extranjeras en Andalucía en los cinco primeros meses de 1988 han dejado paso en el transcurso de los primeros meses de este año cien mil millones de pesetas.

El fuerte aumento de la inversión extranjera en Castilla y León ha sido puesto de relieve también en fecha reciente por un informe de la Asamblea de Cámaras de Comercio en el que se subrayaba también el leve pero significativo relanzamiento económico de la región.

Cerca del 19% de los incendios han tenido su origen en la Región

Valladolid (Ical). — Castilla y León es tras Galicia la Comunidad Autónoma del Estado en la que mayor número de incendios se han registrado en el período comprendido entre los meses de enero a junio, según fuentes del Servicio de Comunicaciones y Estadísticas del Servicio contra Incendios forestales del Instituto para la conservación de la Naturaleza (ICONA).

El número de incendios registrados en la Comunidad asciende a mil cuatrocientos treinta y tres, lo que supone un porcentaje de un 18,02 por cien del número total de incendios producidos en todo el Estado y que se eleva a 7.951, siempre en el periodo comprendido entre enero y junio del presente año.

La superficie total de hectáreas quemadas en la región es de 31.554 cifra sensiblemente superior a las que han ardido en otras Comunidades como pueden ser Murcia, con ciento treinta y dos hectáreas, Canarias, con 171 o Madrid con 391 hectáreas.

Tan sólo Galicia se sitúa por encima de Castilla y León con un total de 2.513 incendios, y cincuenta y un mil hectáreas quemadas.

Según Ramón Villaescusa, jefe del departamento de Comunicaciones y Estadísticas del ICONA, el índice de eficacia en extinción de incendios es cada día mejor. Este índice es el resultado de dividir la superficie arbolada que se quema en cada incendio entre el número de incendios que se producen. La baja de este coeficiente indica que se reacciona en la actualidad con mayor rapidez ante una alarma determinada que ante el inicio de un incendio.

Sin embargo, y a pesar de que los presupuestos dedicados a la prevención y extinción de incendios son cada día mayores, el número de estos últimos se ha disparado en el primer semestre del año, uno de los de mayor sequía del siglo y con el agravante de que los pantanos se encuentran, en el caso de Castilla y León al veintiocho por cien de su capacidad.

Localidades con problemas de agua recibirán ayuda de la Junta

Valladolid (Ical). — Doscientas localidades de Castilla y León recibirán 540 millones de pesetas de la Junta para asegurar su abastecimiento de agua, ya que algunas presentan graves deficiencias estructurales en sus sistemas de abastecimiento y todas ellas sufren, de modo especial, los rigores de la sequía.

Las poblaciones con menos de veinte mil habitantes, que son las más afectadas, recibirán de la Consejería de Fomento 500 millones de pesetas, lo que supone el 70 por ciento del importe de las obras urgentes que se van a realizar en ciento cincuenta pueblos. La Junta se hace cargo directamente de la realización de obras en 110 localidades mientras las diputaciones se encargarán de las cuarenta restantes.

Los convenios particulares entre Junta y diputaciones para paliar los problemas de la sequía han tenido como fruto la concrección de obras, por las respectivas comisiones provinciales, en las localidades más afectadas de cada provincia.

En Segovia aún no se ha firmado este convenio -de cuarenta y tres millones de pesetas- porque el delegado territorial de la Junta se encuentra de vacaciones y no hay nadie autorizado para ello.

M.C.D 2018

Un 20 por ciento de los municipios de la Región se beneficiarán en 1989 con 1.500 millones de pesetas

Valladolid (Marian Navar, Ical). — Un veinte por cien de los municipios de la Comunidad de Castilla y León se beneficiarán en el presente ejercicio económico con mil quinientos millones de pesetas del convenio INEM-corporaciones locales.

Los municipios de la Comunidad se beneficiarán gracias al convenio con el INEM

Esta cantidad significa un 6'01 por ciento del total distribuido en el Estado. Según el jefe de servicio de conciertos, Manuel Yoredo, la tasa de desempleo en los distintos municipios ha sido el criterio fundamental seguido a la hora de distribuir los fondos existentes.

Para el año 89 está previsto un presupuesto inicial de mil cien millones, cifra que hay que añadir al aportado por el Fondo Social Europeo, con cuatrocientos, lo que suma un total próximo a los mil quinientos millones de pesetas que recibirán los diversos municipios de la Comunidad.

El desglose de los mil cien millones de pesetas presupuestados arroja el siguiente balance por provincias: Valladolid encabeza el ranking con un total de doscientos setenta y tres millones; le sigue León, con doscientos veintidós millones; Salamanca es la tercera provincia, con ciento setenta y un millones; detrás se sitúa Burgos con ciento sesenta y dos millones de pesetas; noventa y cinco millones recibe de este primer presupuesto Zamora; Palencia, recibe setenta y tres millones; Avila, casi cincuenta y ocho millones; Segovia con al menos cuarenta y tres millones de pesetas; y Soria, con cerca de treinta millones de pesetas.

Respecto al dinero del Fondo Social Europeo, la distribución por provincias será como sigue: Valladolid, con ciento un millones de pesetas; León, con algo más de setenta y cinco millones; Salamanca, recibe sesenta y dos; le sigue Burgos, con treinta y siete millones de pesetas; detrás está Zamora, con treinta y cuatro millones; casi veintisiete millones son los que percibirá Palencia; Avila, con más de diecinueve millones y medio; Segovia, cerca de dieciséis millones y Soria con cerca de diez millones.

El número de municipios en Castilla y León que se beneficiaron el año pasado de este convenio fue de alrededor de cuatrocientos, siendo este año la participación en torno al veinte por cien de los municipios totales de la Comunidad. Actualmente no se pretende llegar a un número muy alto de municipios, sino que éstos se mancomunen entre sí.

Los beneficiarios no van a disminuir, según el jefe del servicio de conciertos del Instituto Nacional de Empleo. «Lo que pretendemos, dijo, es mejorar las condiciones de las distintas actuaciones incluso que los desempleados se desplacen de un municipio a otro para prestar estos servicios. El objetivo es que sea rentable, tanto desde el punto de vista del empleo como del beneficio propio de los Ayuntamientos».

El número de obras y servicios que se llevarán a cabo durante el 89 alcanzan la cifra de quinientas cincuenta.

El año pasado el número de trabajadores afectados por el convenio se acercó a los cinco mil, y este año se pretende incrementar la contratación, bien sea por la vía de la reducción de los costes o por el aumento de los beneficios.

La coparticipación en la financiación de estos trabajadores se aumentará en un mínimo del seis por cien, aunque «la gestión, según Manuel Yoredo, va bastante bien y se espera que pueda alcanzar un diez por cien neto».

Los servicios y obras que son objeto de este convenio se pueden agrupar en varios bloques: creación de servicios, como casas de cultura, piscinas municipales, guarderías, hogares de ancianos, etc.; otro de creación de infraestructura de valor económico, como acequias o naves industriales; y demás servicios como urbanización y obras derivadas, medio ambiente, prevención de incendios, ecología, etc.

«El problema más importante con el que se encuentra Castilla y León -añadió el jefe del servicio de conciertos-, es su estructura municipal; existen muchas bases históricas que tienen como origen histórico una población dispersa y escasa, muy individualizada, que obliga a esfuerzos de concentración. Por ello la capacidad de gestión es diferenciada con respecto a las demás provincias y comunidades. Dos son las notas características de la población en la Comunidad: una gran despoblación y un singular paro rural».

En cuanto a la configuración de los convenios, Manuel Yoredo manifestó «cómo cada región es singular, incluso cada provincia». Pero las pertenecientes a la Comunidad tiene en común, en cuanto a volumen de población, que no forman parte de las grandes bolsas de España, y lo que se pretende -frente a una fuerte tasa migratoria- es la fijación de la población.

El Clínico de Valladolid niega la asistencia a una enferma de Sida

Valladolid (Ical). — El Hospital Clínico se negó a tratar a una enferma terminal de Sida que actualmente se encuentra en el centro «Reto» de Valladolid. La enferma, una joven madrileña, fue acompañada el martes al Hospital Clínico por sus compañeras del centro, por encontrarse muy mal y con fuertes dolores. Tras negarse a internarle fue llevada otra vez al centro de rehabilitación.

El director del centro de rehabilitación de toxicómanos «Reto» de Valladolid, Antonio Gómez López, confirmó ayer cómo a la joven madrileña afectada de Sida y perteneciente a dicho centro, se le había negado en varias ocasiones su asistencia sanitaria. «Tres veces se la denegaron en la Residencia Ortega -manifestó Antonio Gómez-; allí todo eran excusas, como no disponer de personal preparado para atender un caso de Sida de carácter avanzado. En el Hospital Clínico tampoco la asistieron.

La excusa en este último centro sanitario fue el que la enferma no tenía la cartilla de Asistencia de la Seguridad Social, aunque ella llegaba a urgencias con la cartilla de beneficencia y la de desplazada».

Por su parte, el secretario provincial del INSALUD, José Luis Díez, comentó ayer, a pesar de desconocer los hechos, que no era cierto que a nadie se le haya negado asistencia médica en ningún caso de SIDA. Preguntado por el caso concreto de esta chica madrileña, precisó necesitar todos los datos, nombre, tipo de asistencia requerida, hora, etc. para poder comentar algo al respecto.

Mientras tanto, el director del centro de rehabilitación Reto señaló estar esperanzado a la espera de la llegada al Hospital Clínico de Valladolid del Doctor del Pozo, que será el encargado de tratar a la enferma de Sida.

Ya no será necesario su traslado hasta Madrid, como en un principio se aconsejó, después de haber visitado en Valladolid distintos hospitales, ambulatorios, el clínico y la residencia. «El problema con esta chica está en vías de resolverse -manifestó Antonio Gómez-, pero espero que no vuelva a ocurrirle a nadie lo que le ha pasado a ella».

La comunidad de rehabilitación Reto funciona desde 1987 y en la actualidad la forman ochenta personas. Sus miembros afirman haber sido acogidos positivamente por parte de los ciudadanos, aunque existió una desconfianza inicial. Pero por carecer de médico propio y de un equipo necesario, han sido excluídos de las ayudas que la Junta presta a la rehabilitación.

Sobre las directrices que el Gobierno regional impone para la solicitud, las consideran como imposibles de cumplir, mostrando la Junta con ello un desconocimiento del problema del toxicómano.

El 12 de septiembre se celebrará el juicio oral del caso de las escuchas

Zamora (Ical). — El Tribunal de la Audiencia Provincial de Zamora ha establecido para el próximo día 12 de septiembre la celebración del juicio oral del caso de las escuchas telefónicas, en el que comparecerá como acusado Domingo Fernández Ortiz, secretario general de AZECOP.

Como publicó en su día este periódico, el caso de las escuchas telefónicas -«descubrimiento y revelación de secretos», según aparece calificado en el sumario- comenzó cuando los concejales del Ayuntamiento de Zamora Alfonso Ramos de Castro y Eloy González Corro presentaron una denuncia en la que acusaban a Luis Rodríguez San León, también edil y compañero de partido entonces, de conocer una conversación privada mantenida entre ambos por teléfono.

Pero el verdadero impacto informativo surgió cuando, el 27 de octubre, el mismo juez dictaba auto de procesamiento contra Domingo Fernández Ortiz como supuesto autor de las escuchas que luego transmitiría a Luis Rodríguez San León.

La ACU de Valladolid denunció el escaso control en la comercialización de animales

Valladolid (Ical). — La Asociación de Consumidores y Usuarios de Medina del Campo no ha recibido ninguna respuesta a su denuncia sobre el escaso control en el transporte y comercialización de animales para el consumo en la Comunidad Autónoma, que fue presentada ya en abril ante los servicios territoriales de Bienestar Social de Valladolid.

La denuncia se fundamenta en un estudio realizado el mes anterior sobre el control en la compraventa y circulación de animales, en especial de ganado lanar.

A raíz de la polémica suscitada por la posible comercialización de quinientos mil kilos de carne de reses «positivas» procedente de la campaña de saneamiento ganadero, la Asociación Provincial de Consumidores y Usuarios de Valladolid, con sede en Medina del Campo, ha dado a conocer los datos de un estudio realizado por la propia asociación en el mes de marzo, en el que se concluye la existencia de mataderos clandestinos y de sellos del de Medina falsificados. Las irregularidades fueron denunciadas, sin que haya habido respuesta, con el objetivo de que veterinarios y Guardia Civil sometieran a un férreo control tanto la venta como el transporte y sacrificio de reses. Los datos del estudio, según ha informado la ACU, se obtuvieron a través de entrevistas con veterinarios, ganaderos y tratantes que, en ningún caso, quisieron posteriormente certificar por escrito sus manifestaciones. No obstante, los consumidores comprobaron en el mercado de ganados de Medina algunos de los hechos denunciados.

Además de la existencia de mataderos clandestinos, la asociación provincial ha puesto en conocimiento de Bienestar Social la detección de sellos falsificados, hecho en el que -añaden- están implicados varios carniceros.

En el mes de abril, la ACU registró en los servicios territoriales de Bienestar Social de Valladolid un escrito en el que informan de que los servicios veterinarios del mercado de ganado ovino -que se celebra los domingos en Medina del Campo- «no piden las guías de origen y sanitarias, ni inspeccionan los animales que entran en el recinto ni los que salen del mercado». Igualmente, aseguran haber comprobado como la mayoría de los técnicos «no inspeccionan el ganado antes de expedir la guía ni controlan los camiones que circulan de una localidad a otra comprando animales».

El informe de referencia ha tratado también la comercialización de hormonas. En este caso, la asociación no ha detectado ningún comercio zoosanitario de Medina donde se vendan, pero en todos ellos fueron informados de que se trata de un mercado habitual en Avila y también en las explotaciones ganaderas de Valladolid. «Sería necesaria, propuso la asociación en su día a la Junta, que se comunicara a los servicios veterinarios de Avila esta posible venta de hormonas así como un análisis de las explotaciones de la provincia».

Paralelamente, la asociación de consumidores solicitó a Bienestar Social una copia de las actas levantadas contra algunos carniceros de Medina entre los años 87 y 88 por la venta de animales marcados con sellos falsificados del matadero municipal.

El objetivo de esta solicitud, que tampoco ha recibido respuesta, era realizar una campaña contra el doble fraude sanitario y económico «dado que sospechamos que se venden más animales (ternera, lechazo y conejo) de los que se sacrifican en nuestro matadero».

M.C.D 2018

TAXIII, TAXIII.

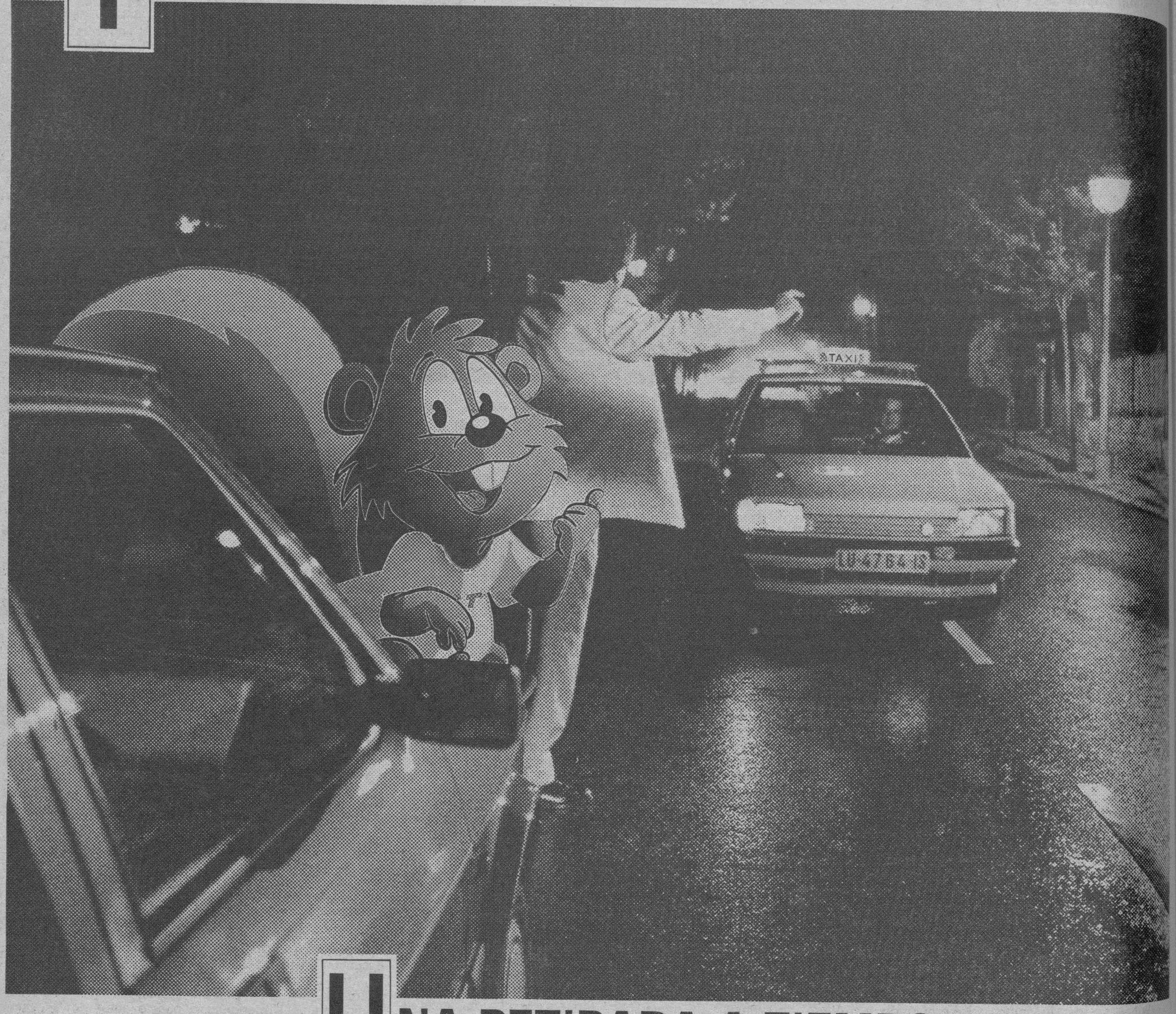

UNA RETIRADA A TIEMPO ES UNA VICTORIA.

Si tienes que conducir, no bebas.
Está claro y lo sabes. O te quedas o usa alternativas: Un taxi.
El conductor con alcohol acepta mayor riesgo con menor capacidad de respuesta, menor campo visual, menor sentido de la distancia, menos reflejos, menor control de la velocidad... Apréndetelo.
Párate. Donde estés. Duermete. O busca una alternativa de sentido común: que te lleven,por ejemplo. ¡Taxi!
Una retirada a tiempo es una victoria.

TE LO DICE UN AMIGO.

Dirección Gral. de Tráfico

Ministerio del Interior

BCK/ALLIANCE

M.C.D 2018

Tranquilidad en Anchuras en el último día de permanencia del Ejército en la zona

Madrid (Colpisa, Antonio Paniagua).— Un centenar de vecinos de la localidad de Anchuras se concentraron ayer una vez más frente a la finca de «El Cijaral», donde se encuentra acampado un destacamento del Ejército del Aire que abandonará hoy el lugar. En la mañana de ayer no se produjo ningún incidente, aunque parte de la población estaba dispuesta a invadir más tarde el camino vecinal que pasa por la finca.

Ayer al mediodía, un centenar de habitantes de Anchuras volvieron a concentrarse frente a la entrada de «El Cijaral», custodiada por efectivos militares y guardias civiles. Por la mañana no se había producido ningún incidente reseñable, aunque era intención de los manifestantes recorrer por la tarde el camino vecinal que atraviesa la finca y une las minas de Santa Quiteria con el pueblo vecino de Gamonososo. El pasado miércoles los vecinos ya realizaron un intento que se saldó con una veintena de contusionados al enfrentarse con fuerzas de la Guardia Civil.

La Dirección General de la Guardia Civil ha enviado unas declaraciones de José Luis Martín Campos, hermano del alcalde de Anchuras, al Fiscal General del Estado por considerar que las mismas contienen elementos injuriosos contra el Cuerpo. La Guardia Civil acusa también del presunto delito de calumnias a Rafael Galán de la Flor, que también denunció a una emisora de radio los malos tratos recibidos por los efectivos antidisturbios.

Las afirmaciones que han provocado el malestar de las FSE se refieren a la reacción verbal de Martín Campos, que dijo haber sido víctima de un apaleamiento después de que intentara, junto con el cura párroco de la localidad ciudarrealeña y un nutrido grupo de personas, penetrar en el interior de la finca «El Cijaral», propiedad del Ministerio de Defensa y lugar donde permanece acampado un destacamento del Ejército del Aire que realiza labores de medición del terreno. Los anchureños, que pretendían franquear el cordón de seguridad, alegaban su derecho a transitar por lo que es un camino vecinal.

El alcalde Anchuras, Santiago Martín, rechazó las imputaciones delictivas y adujo que los únicos que habían incumplido la legalidad eran los propios guardias al impedir el paso de los manifestantes por una vía pública.

Esta es la tercera vez que el Ejército del Aire se asienta en Anchuras y, como en anteriores ocasiones, los militares se han encontrado con la tenaz hostilidad de los lugareños que montaron guardia frente a los soldados acampados en protesta por la intención de Defensa de instalar un polígono de tiro. El martes, después de unas jornadas sin incidentes, algunos vecinos desmontaron los vientos de las tiendas de campaña de los militares.

El CDS no apoyará las elecciones anticipadas en Madrid si antes no dimite Leguina

Madrid (Angel Ocaña/Imagen Press).— División de opiniones en los grupos de la oposición ha encontrado la propuesta que Leguina realizará, presumiblemente hoy, en la UIMP de Santander, de cara a acortar la legislatura.

A falta de que se concrete y formalice esa nueva vía que dé salida a la crisis del Ejecutivo regional, gobernado por el PSOE, tanto el PP como IU han sido receptivos a la idea, con matices, de disolución de la asamblea. El CDS ha sido quien ha puesto más «peros», y pide que, antes de los comicios, Leguina presente su dimisión.

Dos fórmulas habían sido hasta ahora las planteadas por las formaciones de la oposición en la cámara madrileña para conseguir la salida de Leguina: una, que se sometiese a una moción de confianza, algo a lo que se oponía el PSOE; otra, que se reformase el estatuto de autonomía, medida que a la larga era descartable, por cuanto sus trámites parlamentarios conllevaban el retraso de las elecciones.

La nueva propuesta del equipo de gobierno se basa en la promulgación de un proyecto de ley que permita anticipar las elecciones al último trimestre del año, sin que sea necesario emplear cualquiera de las dos iniciativas originarias. Para que la «vía socialista» salga adelante es imprescindible que el PP o el CDS —los dos principales grupos de la oposición— la apoyen o, en su defecto, se abstengan. En este último caso, sería aprobada con los únicos votos del PSOE.

Virgilio Cano, consejero de Agricultura y presidente en funciones de la comunidad, manifestó ayer que el proyecto de ley tendrá «carácter excepcional» y permitiría celebrar elecciones «de manera inmediata». Por ese carácter extraordinario, este mandato legislativo tendría su punto final en 1991, fecha en la que se llevarían a cabo nuevos comicios. En este punto es donde chocan los respectivos puntos de vista del PSOE y PP, que pretende que la legislatura dure cuatro años.

En el supuesto de que la propuesta no sea viable, «seguiremos gobernando», afirmó Cano, para quien no cabe la dimisión de Leguina.

De momento, ningún grupo parlamentario ha estudiado en profundidad la propuesta y no lo hará, no sólo hasta que Leguina lo dé a conocer a la opinión pública —que podría ser hoy, en la UIMP—, sino hasta que no llegue de manera oficial a la asamblea. Sin embargo, las primeras manifestaciones no se han hecho esperar, y de ellas se desprende que no hay unanimidad en torno al proyecto de Leguina.

«Es una operación de propaganda», declaró ayer el portavoz adjunto del CDS en la cámara autónoma, Fernando Lanzaco. Las elecciones regionales «no casan» con las generales, dijo, ante su temor de que lo que realmente persiga el PSOE sea hacer coincidir los comicios nacionales y madrileños. «No es decoroso mezclar dos políticas diferentes». Sí está de acuerdo con la posibilidad de que la llamada a las urnas se anticipe, bajo dos condiciones: que sea independiente de las generales y que antes dimita Leguina. En el caso de que se den estas premisas, «puede ser interesante» la convocatoria anticipada.

Protección de González

El diputado centrista acusó al presidente del gobierno madrileño de «acudir a Felipe González para tener la cobertura de la mala calificación política que tiene por su pacto con Piñeiro». A su juicio, «todo es una argucia» bajo el «falso planteamiento» de que la comunidad está en crisis. «La única crisis que existe es su deseo de seguir en poder. Lo que tiene que hacer es dimitir», insistió Lanzaco.

Juan José Azcona, parlamentario de IU, se mostró más partidario de la propuesta, al entender que es bueno cualquier mecanismo jurídico que permita la gobernabilidad de la región. «La vía que se anuncia puede dar la solución a este problema, y, además, debe dar la palabra a quien puede pronunciarse, el conjunto de los madrileños».

También Alberto Ruiz Gallardón, portavoz del PP en el Parlamento regional, es favorable a cualquier ley que posibilite la disolución de la asamblea, siempre y cuando el proyecto contemple el comienzo de una nueva legislatura de cuatro años, y no de año y medio.

No confía mucho en la propuesta que hoy revele Leguina, y cree que lo que hará será una simple «llamada al consenso» de todos los grupos políticos para garantizar la gobernabilidad de Madrid, a lo que se opone tajantemente. Nunca, dijo, «estableceremos un acuerdo con Leguina para que siga gobernando con los votos ilegítimos de Piñeiro».

Galicia

El presidente del Parlamento gallego, Tomás Pérez Vidal, convocó ayer para el próximo 17 de agosto la diputación permanente de la Cámara, en la que se estudiará la posibilidad de celebrar un pleno urgente con el objetivo de anticipar las elecciones autonómicas.

La reunión de este órgano parlamentario obedece a una solicitud del PP, que pretende anticipar el pleno en el que se debatirá la reforma de la Ley de la Xunta y su presidente. Lo conservadores intentan apurar el calendario de las vacaciones parlamentarias, y facultar antes de septiembre al titular de la Xunta, para que proceda a la disolución.

La Ley de la Xunta y su presidente, que originariamente no recogía esta facultad, fue modificada en esta legislatura para que el jefe del ejecutivo disponga de ella, pero una disposición transitoria pospone esta capacidad presidencial hasta la próxima legislatura. La supresión de esta transitoria es la modificación que se pretende ahora.

Los grupos de gobierno en la Xunta, PSOE, PNG y CG, presentaron ante la Cámara el pasado mes de julio un proyecto para facultar al presidente a la convocatoria de elecciones anticipadas. Sin embargo, el ejecutivo de coalición estima que las elecciones deben celebrarse a mediados del mes de diciembre.

El PP de Galicia entiende que la celebración de los comicios en torno a las fechas navideñas será «una tomadura de pelo para los gallegos», según había dicho Manuel Fraga, quien se mostró partidario de que coincidiesen las elecciones gallegas y generales, en caso de que el presidente del Gobierno decidiese anticipar los comicios.

Los socialistas anunciaron su negativa a apoyar la anticipación del pleno, ya que consideran que diciembre es un mes adecuado para la celebración de los comicios, y un adelanto de pocos días, necesario para que no coincidan con las fechas navideñas, puede acordarse en septiembre.

Punset: «La imagen de Suárez pactando con Fraga cayó como una bomba»

Madrid (Colpisa, Rafael Herrero).— El eurodiputado del CDS Eudardo Punset manifestó ayer, en El Escorial, que los dos grandes errores cometidos por su partido en las recientes elecciones europeas fueron los pactos suscritos con el PP y subestimar el interés del electorado español por los grandes objetivos europeos.

Punset, que participó en el seminario sobre «Las comunidades europeas», afirmó durante su comparecencia ante los informadores que «la imagen que se forjó de Suárez pactando con Fraga la alternativa de Gobierno cayó como una bomba entre el graderío del centro izquierda».

Según Punset, «en el mercado político español difícilmente será alternativa un partido estrictamente conservador» y anticipó que, a su juicio, la alternativa de Gobierno estará representada por dos grandes partidos, «reformistas, partidarios de cambios sociales profundos, muy abiertos, internacionalistas y bastantes parecidos». A su juicio, el panorama político que se perfila camina en esa dirección, la alternancia de dos formaciones «que reflejan las ansias generalizadas de cambio y progreso, y eso no es lo característico de un partido conservador».

El eurodiputado centrista mantuvo que los «partidos políticos de la oposición pagaron muy caro en los comicios europeos el intentar nacionalizar y municipalizar las elecciones».

«Lo pagamos —dijo— con una pérdida de votos muy radical, porque intentamos convertir las elecciones europeas en una antesala de la generales». Según Punset, el PSOE resultó altamente beneficiado en estas elecciones, «porque tenía la ventaja de que coincidía con la presidencia española comunitaria, y a los ojos de la opinión pública aparecía como un partido interesado por los grandes temas europeos».

«Los partidos que apostaron netamente por explicar nuestra participación en el proyecto europeo fueron los que salieron perdiendo», añadió. A pesar del fracaso cosechado por el CDS, Punset insistió en que «la fuente más segura de la innovación es el error, porque es una fuente inagotable de conocimientos».

Papel de los sindicatos

Punset afirmó que en Europa no se comprende fácilmente que los sindicatos españoles no participen más activamente en la definición de los grandes proyectos sociales y económicos del país. Recordó que en el ámbito de los países comunitarios, los sacrificios de las fuerzas sindicales implican que sus gobiernos respectivos asuman dos grandes contrapartidas, «un aumento radical de la oferta de servicios públicos y la apertura de cauces de participación sindical en los mecanismos fundamentales de decisión en materia económica y social», aunque apostilló que en España «no se da ninguno de los dos casos».

En materia de política internacional, Punset auguró que durante los próximos años la estrategia de Europa «estará condicionada por un pacto subyacente entre la RFA y el resto de los países europeos».

«La componente de este pacto residirá —según Punset— en conseguir su apertura hacia la Alemania del Este sólo en un escenario más amplio, como es el europeo. Como contrapartida, la RFA compartirá por primera vez su poder económico, y decidirá impulsar el Banco Central Europeo y la moneda única».

El eurodiputado Eduardo Punset y Marie France Garaud, directora del Instituto Geopolítico francés, durante su intervención ayer en los cursos de verano de El Escorial, dentro del ciclo: «La presidencia de las Comunidades Europeas: balance y futuro». Efe.

M.C.D 2018

Alberto Sols, introductor de la Bioquímica en España, falleció ayer en Denia (Alicante)

Denia (Alicante) (Efe).— El bioquímico Alberto Sols falleció ayer de madrugada, a los 72 años, en la localidad alicantina de Denia, «al parecer debido a un paro cardíaco, aunque todavía desconocemos la causa», informaron fuentes familiares.

Al científico le sobrevino la muerte cuando se encontraba pasando unos días en la localidad alicantica en compañía de su mujer, María de los Angeles Rodríguez-Candelas, el hijo de ambos, Alberto, y la mujer de éste.

El féretro con los restos mortales de Alberto Sols llegará hoy al a mediodía a Madrid, y la capilla ardiente será instalada en el Tanatorio situado en la madrileña M-30. La inhumación del cadáver se efectuará mañana, sábado, en el cementerio de San Isidro de Madrid.

Introductor

El científico Alberto Sols fue el introductor de la Bioquímica en España, y sus trabajos sobre Patología Molecular son considerados como decisivos en los grandes centros de investigación del mundo.

Sols, que nació en la localidad alicantina de Sax en 1917 y se doctoró en Medicina en 1946, acabó su vida mientras realizaba nuevos proyectos de investigación, entre los cuales se encuentran trabajos sobre los mecanismos reguladores enzimáticos, que inició hace aproximadamente un año.

Comenzó su carrera profesional en Barcelona, donde realizaba análisis clínicos, a la vez que impartía clases en la Universidad de esta ciudad como profesor adjunto de Fisiología General y Química Fisiológica.

En 1951 fue a EE.UU., donde estuvo trabajando durante tres años con los Premios Nobel Carl y Gerty Cori, en el laboratorio de la Universidad de Washington, en la «hexokinasa», enzima que condiciona el metabolismo energético del cerebro.

De vuelta a España, en 1954, comenzó sus investigaciones en el sótano del Instituto de Fisiología de la Complutense y dos años más tarde pasó al recién acabado edificio del CSIC.

En 1957 recibió el Premio Francisco Franco de Ciencia por su trabajo «Fosforización enzimática y transporte activo de azúcares», muy importante para el tratamiento de la diabetes.

Participó en la fundación de la Sociedad Española de Bioquímica, en 1963, que presidió durante cinco años para pasar a dirigir el Comité Nacional de Bioquímica hasta 1972.

En 1969 se hizo cargo del departamento de Bioquímica de la nueva Facultad de Medicina de Madrid y una década más tarde se hizo cargo de la cátedra de Bioquímica de la UAM.

Fue el primer Premio Príncipe de Asturias de Investigación Científica, en 1981, en el que actuaba como presidente del jurado el Premio Nobel Severo Ochoa.

Entre otros galardones, obtuvo los premios «Juan de la Cierva» y el Nacional de Investigación «Ramón y Cajal», en 1988.

Sols escribió seis libros, entre ellos «Nuevo sistema de análisis colorimétrico» y «Regulación metabólico de la acción de los enzimas», y publicó más de centenar de trabajos en revistas especializadas. Dirigió numerosos cursos monográficos sobre su especialidad en España y el extranjero, destacando los de enzimología básica y regulación metabólica.

Doctor «Honoris Causa» por la Universidad de Santander, Barcelona y Alicante, y profesor «honorario» de la universidades de Lima (Perú) y Santiago de Chile (Chile), era director honorario del Instituto de Enzimología y Patología Molecular del CSIC y poseía la Gran Cruz de Alfonso X el Sabio.

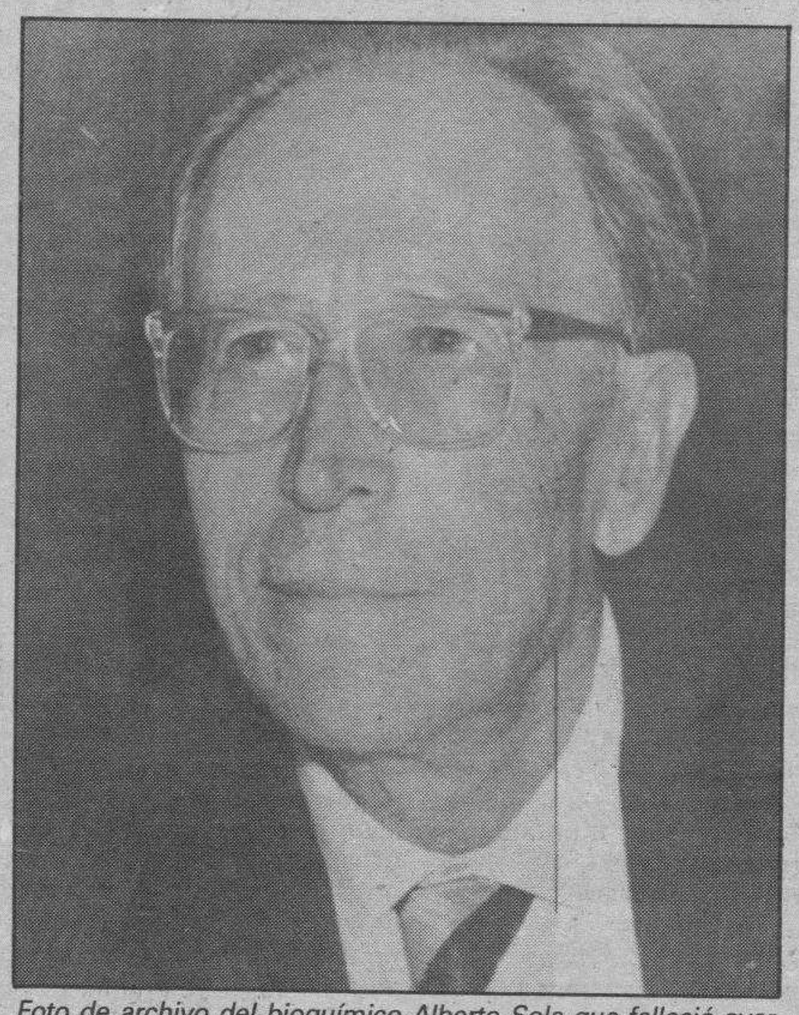

Foto de archivo del bioquímico Alberto Sola que falleció ayer, a los 72 años. Al científico le sobrevino la muerte cuando se encontraba pasando unos días en compañía de su mujer, en la localidad alicantina de Denia. Efe.

Enterrada en Valencia

Los restos mortales de Marita Villalonga Jaúdenes, empresaria fallecida el miércoles en Madrid a los 58 años, recibieron sepultura ayer por la mañana en el cementerio general de Valencia.

María de los Desamparados Villalonga Jaúdenes, conocida como Marita en los medios sociales y empresariales, era consejera y miembro de la comisión permanente del Banco Central, del que su padre fue impulsor y presidente.

En los años sesenta se había introducido en el mundo de los negocios abriendo en Madrid una cadena de «boutiques», así como en el de las cuadras de caballos de carreras.

Viuda de Antonio Blasco desde hace once años, tuvo cuatro hijos que ayer presidieron el entierro, junto al presidente del BC, Alfonso Escámez.

El féretro con los restos de Marita Villalonga llegó por carretera a las nueve de la mañana, procedente de Madrid, y quedó en el depósito de cadáveres, mientras en la capilla del cementerio se oficiaba una misa fúnebre en cuyos primeros bancos tomaron asiento los hijos de la fallecida y el presidente del BC, así como una hermana y sobrinos.

Pese a no haberse comunicado la hora de las exequias, que se anunció se celebrarían en la intimidad, numerosos conocidos y dirigentes regionales de la entidad bancaria a cuyo consejo pertenecía acudieron a la ceremonia.

Tras el acto religoso, el féretro fue trasladado al panteón de la familia Villalonga-Jaúdenes, donde hace 16 años fuera ya anterrado el padre, Ignacio Villalonga Villalba, y anteriormente la esposa de éste.

La identificación por DNA sustituirá dentro de pocos años a las huellas dactilares

El Escorial (Colpisa, Milagros Iglesias).— La identificación por DNA sustituirá en pocos años a las huellas dactilares, ya que permite asegurar la implicación de un individuo en casos donde no existen tales huellas.

En EE. UU. se ha utilizado con cierta frecuencia en denuncias por violación y más recientemente en un caso de asesinato, donde el individuo fue condenado por la irrefutable prueba de una gota de su sangre que «olvidó» en el reloj de la víctima.

El caso Castro, como se conoce en aquel país, ha levantado la polémica jurídica y ética. Para los científicos no hay duda: la determinación por DNA es infalible, pero advierten que sólo el personal cualificado con los medios adecuados garantiza resultados certeros. Así lo expresó Lowell Tilzer, patólogo de la Universidad de Kansas, que ayer intervino en el seminario «El mapa genético humano» que durante esta semana se desarrolla en El Escorial.

El descubrimiento del DNA se ha podido aplicar gracias a las sondas genéticas, una técnica iniciada hace diez años que hasta hace dos no ha podido ser utilizada en el laboratorio clínico.

La sonda genética es una pieza que es capaz de reconocer un DNA homólogo ya que si es así se produce una hibridación y una coloración especial que se visualiza a través de una serie de procesos. La sonda actúa como «imán» o «anzuelo» para «pescar» al DNA que se busca. Se le marca, para seguirle la pista y cuando hibrida con otro DNA similar es posible detectarlo por esa relación de color. Si no encuentra un compañero no se producirá la «unión» y por lo tanto no habrá coloración.

«Esta peculiaridad del DNA es lo que hace imposible el error en una determinación, sólo podría darse un caso entre mil millones. Por eso la identificación de un criminal por su DNA es científicamene correcta. El riesgo reside en las personas que lo hagan, sólo el personal cualificado y con medios garantiza un resultado certero». Las aplicaciones más llamativas de esta técnica son la ya citada identificación de las personas en asuntos legales y la determinación de la paternidad, pero sus usos son múltiples y variados y abren un mundo de posibilidades científicas y médicas.

Tilzer explicó que su precisión y certeza permite detectar 4.500 enfermedades hereditarias de las que aún no se han mapeado los genes, e incluso determinar si una alteración genética es producto o causa de la enfermedad.

La interacción cuerpo-mente aumenta las expectativas de vida

Madrid (Efe).— El psicólogo H.J Eisenck, que intervino ayer en el Escorial en el curso «Los modelos de la mente», afirmó que ante cualquier enfermedad, con una adecuada psicoterapia, aumentan las expectativas de vida, incluso en enfermos terminales, según se ha demostrado en numerosos estudios.

«En uno de ellos se observó a 100 mujeres que padecían cáncer de mama en fase terminal, de las cuales 25 fueron tratadas con quimioterapia, otras tantas con terapia de comportamiento, 25 con ambos y las restantes no recibieron ningún tipo de tratamiento», explicó.

«El resultado —continuó— fue que las 25 mujeres que recibieron ambos tratamientos vivieron casi dos años más que las otras 75, lo que demuestra la importancia de tener en cuenta la interacción cuerpomente en el tratamiento de las enfermedades físicas».

El psicólogo se quejó de que «la medicina actual sólo se ocupa de la enfermedad física y se aleja de los factores psicosociales, la persona y sus circuntancias», comentó, «y se ha demostrado que la predicción de una enfermedad, como cáncer o coronaria, basada en estos factores es seis veces más precisa que la basada en otros aspectos físicos, como si fuma, o si tiene colesterol».

En otro momento de su intervención Einseck se refirió, siempre dentro del tema de su conferencia: «La continuidad cuerpo-mente», a otro aspecto en ello que se manifiesta, afirmando que casi todas las diferencias de inteligencia y personalidad que existen entre los seres humanos se deben a factores genéticos.

«Por ejemplo —dijo— en todos los estudios que hemos realizado con parejas de gemelos, hijos adoptivos, niños de padres inteligentes o padres poco inteligentes o con padres de distintas razas, demuestran que en un 60 por ciento, la herencia genética ocupa un papel importante en las diferencias en la personalidad, y lo que queremos es construir un modelo, hacer predicciones y después ponerlo a prueba».

Eisenck, considerado como el psicólogo clínico de mayor fama internacional, tras Piaget, afirmó que las investigaciones prioritarias a realizar en los próximos años deben estar encaminadas a encontrar los mediadores determinantes anatómicos y biológicos, entre otros.

A este respecto el psicólogo explicó a los asistentes a la conferencia una de sus teorías: «varios estudios demuestran que los sujetos introvertidos tienen menor grado de estimulación cortical que los extrovertidos, lo que hace que ante determinadas situaciones se pueda prever su comportamiento. Así, por ejemplo, los introvertidos toleran más las privaciones sensoriales que los extrovertidos».

Sin embargo, según dijo Eisenck «lo que se predetermina genéticamente interactúa con el entorno. Siempre tenemos una combinación de ambas cosas. Por ejemplo, está demostrado que en un país donde hay mucho «stress» las personas están genéticamente más preparadas para enfrentarse a él que en otro donde casi no se produce».

Claudín: «Anguita está más cerca de Castro que de la perestroika»

Santander (Efe).— El presidente de la Fundación Pablo Iglesias, Fernando Claudín, dijo ayer en Santander que «el discurso del presidente de IU, Julio Anguita, está más próximo a las posiciones de Fidel Castro que a la «perestroika»». «Aunque seguramente el líder de IU no lo reconocería», agregó Claudín en la UIMP.

Claudín señaló en rueda de prensa que se han formado dos frentes en el movimiento comunista español ante la «perestroika», los que estiman que es algo muy positivo y los que consideran que es una abdicación del marxismo así como una liquidación del comunismo y del sistema soviético.

Fernando Claudín, que intervino ayer en el seminario «La Europa del siglo XX», indicó que la «perestroika» representa el fracaso del sistema soviético y del leninismo, aunque este fracaso, añadió, ha dado, retrospectivamente, la razón a una parte de los marxistas soviéticos.

En su opinión, la revolución «por arriba» iniciada por el máximo dirigente de la URSS, Mijail Gorbachov, ha ido encontrándose, a veces de una manera complementaria y otras conflictiva, con una revolución «por abajo», lo que, a su juicio, es el aspecto más importante y la garantía principal de que este proceso se culmine.

Para el presidente de la Fundación Pablo Iglesias, el «despertar» de la sociedad soviética es la garantía de la «perestroika» y, a su vez, el peligro.

A su juicio, este proceso de cambio es difícil especialmente en el terreno económico y, en su opinión, la suerte de la «perestroika» en los próximos meses se resolverá en este campo.

En su ponencia «La Europa del Este: del stalinismo a la «perestroika»», Claudín precisó el pasado y presente del sistema social, político y económica surgido de la Revolución de Octubre hasta el comienzo de la «perestroika».

Se refirió también a las razones de esta crisis, en concreto a las económicas, y, por último, analizó la situación actual de la «perestroika».

Claudín centró su intervención principalmente en la URSS ya que «el misterio de la quiebra de este tipo de régimen está en la URSS, mientras que en los otros países del Este no ofrece ninguna dificultad de comprensión».

M.C.D 2018

Revista jOven de DiariO de Burgos

TODO MUNDO

N.º 222. Viernes 11 de Agosto de 1989. Coordina: Alberto Labarga.

Racha de conciertos:

Hoy:

Barón Rojo, en Salas de los Infantes.
Ayax, Eskela, Ultima Guardia y Desaparecidos en el Mercapop de Santa María del Mercado.

Mañana:

Eskela y Héroes del Silencio en Aranda de Duero.
Ayax, Layla, Nosferatu y Burning en Santa Maria del Mercado.

A la semana joven ¡JO, VEN! a Aranda

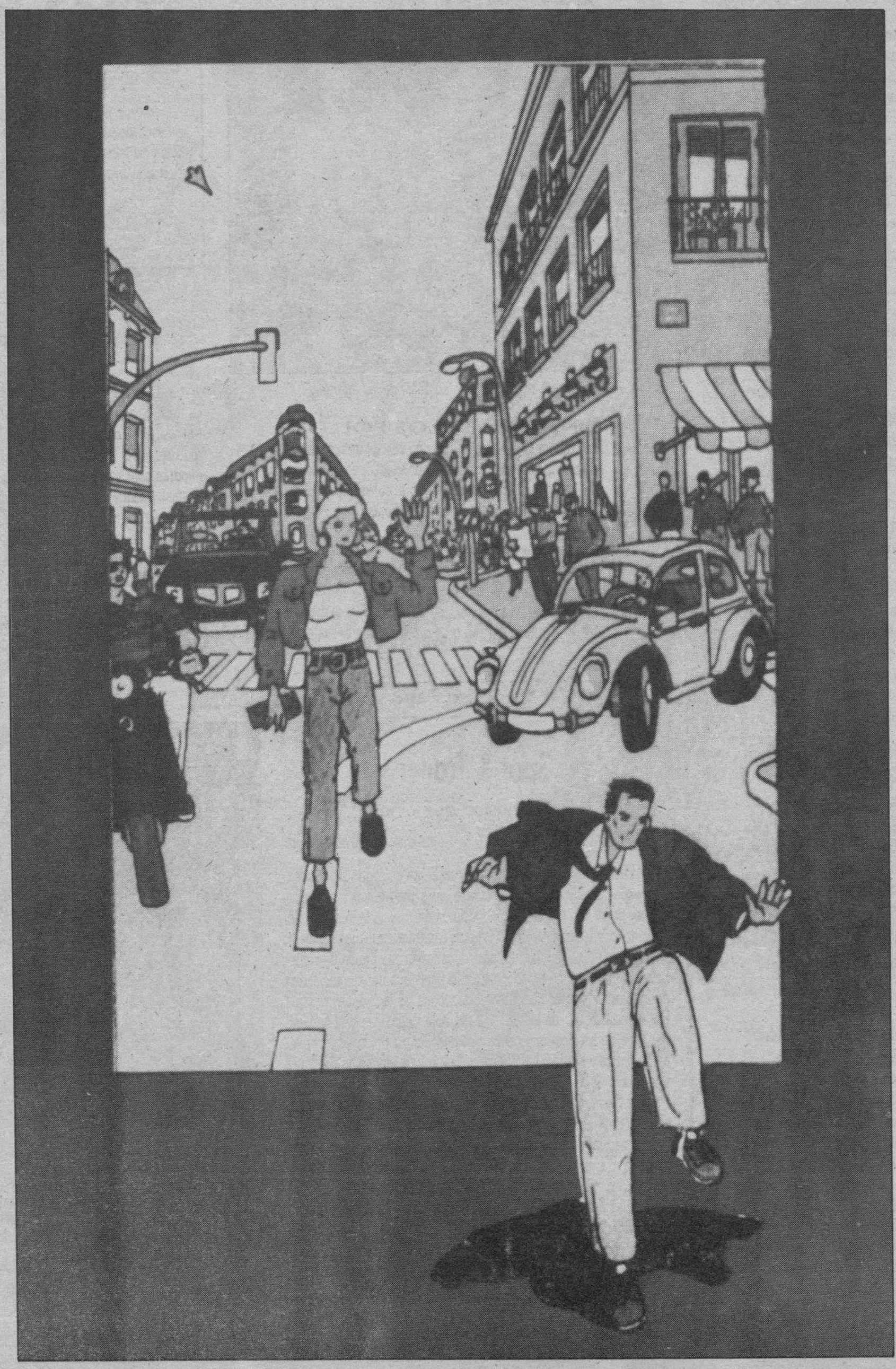

M.C.D 2018

José Alberto Martín

CARTELERA DE CONCIERTOS

Tuco "Definitivo", a tope de conciertos.

DEFINITIVOS. Muy atareado durante estas fechas el grupo de Tuco. Los creadores del "porno-rock del Arlanzón" se presentarán este mismo viernes, a las 23,00 horas, en las Piscinas Municipales de Hontoria del Pinar. Entrada libre. Para mañana, sábado, también anuncian concierto a las once de la noche en la Plaza de Toros de Pradoluengo, junto a los madrileños Ventolera. Precios muy populares; mientras que para el jueves, día 17, San Roquillo por más señas, estarán tocando en el «Chance», de Melgar de Fernamental como fin de fiestas. Chocolate calentito y mucha marcha a orillas del Pisuerga.

LOS CAMUÑAS. Rock con etiqueta rural, directamente desde los Madriles. Tocarán en directo esta misma noche en el pub «Chance» de Melgar de Fernamental. Al aire libre, si el tiempo lo permite. El grupo también tiene prevista otra actuación para el próximo lunes 14 en illadiego.

MERCAPOP'89. Macro-concierto con grupos burgaleses y de la Ribera organizado para este fin de semana en Santa María del Mercado, aprovechando que están en fiestas. Para esta noche a partir de las doce y media están previstas las actuaciones de **Ayas**, **Eskela**, **Ultima Guardia** y **Desaparecidos**; mientras que mañana, a la misma hora, tocarán **Ayax**, **Layla** y **Nosferatu** para finalizar con la actuación estelar de los **Burning**.

FESTIVAL. Está organizado para este sábado por la noche en Cardiñanos (a tres kilómetros de Trespaderne). Durante la tarde intervendrán diversos grupos folklóricos. Convoca la Asociación Ecologista «Jerea». Están programadas las actuaciones de los grupos vascos **Zer Vicio**, **Tahures Zurdos** y **Hertzainak**. Precio simbólico.

POPARANDA'89. La programación musical arandina comenzará mañana, sábado, con la presentación del grupo zaragozano **Héroes del Silencio** y **Eskela**, que harán de teloneros. Para el próximo sábado 19 se cuenta con la actuación local de **Dos**, que precederán a Juan Pardo. «Poparanda» continuará el sábado 26 con el concierto que ofrecerán los navarros **Barricada** y más adelante **La Unión**. Las entradas para el concierto de este sábado pueden localizarse a 1.000 pesetas en «Discos Aranda», «Audioluz», RNE, «La Senda», «Alvi», «SER-Aranda», «Piano Bar», Casa de la Juventud y en el mismo Ayuntamiento.

BARON ROJO. Toda una leyenda del heavy nacional, arropada con un espectacular equipo de luces y sonido. El cuarteto estará descargando con sus temas de siempre, mañana, sábado, en Salas de los Infantes. Para la gente de la capital se fletará un bus con salida desde la Plaza de Vega a las 22,00 horas. La hora de comienzo del concierto está programada para las 23,30 horas en la Plaza de Toros, con los potentes **Cobra**, de teloneros. Venta anticipada de entradas a 800 pesetas en «Musical Lúber», «Tu Bar» (Burgos), «Viva María» (Lerma), «Tilo's», «El Abeto» (Salas) y «Calabuch» (Quintanar de la Sierra). "Larga vida al rock & roll». Los afortunados con una entradita del concurso TODOMUNDO han sido Jaime Vera Arconada, Félix García Casado, Lucía Díez Ruiz, Pedro Adrián Abad, Jorge Abad y Juan Orgaz Molinero. Las invitaciones pueden retirarse a partir de esta tarde en DB.

INHUMANOS. Estarán actuando el próximo viernes, día 18, en Villarcayo en un concierto promovido por la Asociación Cultural «Crisol» en colaboración con el Ayuntamiento. La fiesta comenzará a las 23,30 horas en el patio del Colegio Santa Teresa. Hay venta anticipada de entradas a 800 pesetas en los pubs «Roma», «Olimpo», «Whisky», Cafetería «Francés» y «Capitol»; y a 1.000 pesetas para los que decidan pasar por taquilla. Para los socios serán 500 ptas. También hay venta por adelantado en «Clash».

SEX MUSEUM. Un grupo con gran talento y energía arrancando sonidos de los sesenta. La banda con batería recién incorporado y un segundo Lp. calentito, demoró su concierto por unos días. Los madrileños, en plena onda revivalista, están anunciados para el viernes, día 25, en el «Chance» de Melgar. Gratis y por la noche, para no perder la costumbre.

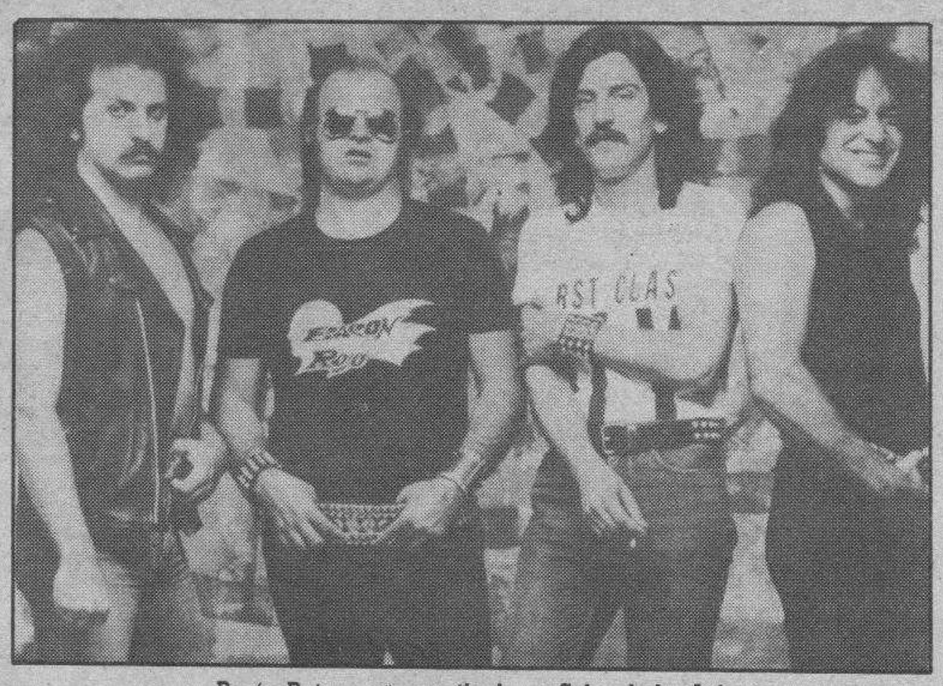

Barón Rojo, mañana sábado en Salas de los Infantes.

DINAMITA PA LOS POLLOS. Pura dinamita en directo. El grupo vasco también está anunciado para el próximo sábado, día 26, en Villarcayo. La actuación también tendrá lugar en el colegio de BUP «Santa Teresa», a partir de las 23,30 horas.

JOHN HOLMES UNDERGROUND. Rock psicodélico desde Salamanca. Están en cartel para el día 14 de Septiembre en «La Pécora», mientras que para el día 7 se espera a los **Scooters**, un grupo mod de San Sebastián.

«92»

NO sé si alguien se ha dado cuenta, pero sólo otra vez coincidieron el dos y el nueve en este siglo y aquella fecha la recordamos muy bien como generadora de diversos cataclismos históricos... toco madera para alejar el agüero, pero si no lo digo, reviento.

Pasmaditos nos tienen con el «noventa y dos», ese año mágico y festivalero que nos han programado como plato fuerte en el gran espectáculo de nuestra vida; los desgraciados que aún no estén vivos para entonces tendrán que conformarse con estudiarlo en el cole del dos mil y pico como un acontecimiento colosal, una fechita más en el archivo histórico... Al menos algo así nos tienen prometido, y con esa excusa, mucha y variopinta gente espabilada empieza a gozar ya del Agosto que se le avecina hasta el primer día del ochenta y tres.

Mientras, el consumidor/sufridor medio es martilleado psicológicamente con esa cifra que se le aparece por todas partes —Prensa, carteles, televisión..., aseos— hasta que es incapaz de resistirse a los caprichosos encantoss de Curro y Cobi; en la amorosa compañía de tan tiernos amigos es capaz de depositar sonriendo un montón de dinero para conseguir ese mecheropegatinabolígrafocamisetanavaja-92.

El espectáculo del siglo está servido quedan invitados todos los seres civilizados del planeta que gocen de vida consciente para la fecha y se recuerda que no habrá otra oportunidad similar para tanto derroche hasta el dos mil. Que ustedes lo disfruten, reserven sus asientos con todo tipo de tarjetas de crédito.

MINAYA

XX Canción del Nela

La comisión de Fiestas de Trespaderne convoca el XX Festival de la Canción del Nela, de acuerdo con las siguientes bases:

—El festival se celebrará el viernes 25 de Agosto, a las 22,30 horas en la Plaza de Toros de Trespaderne.

—Podrán concurrir todos los interesados que lo deseen (tanto grupos como solistas), mientras que el tema de las canciones será libre.

—Cada participante presentará una canción que, a ser posible, será remitida en soporte de cinta, antes del viernes 18 de Agosto a la dirección de la organización. Excmo. Ayuntamiento de Trespaderne Trespaderne; (Burgos). Teléfono 30.71.41. Referencia: Festival.

—Los premios establecidos por la organización serán cuatro: 75.000, 40.000, 20.000 y 10.000 pesetas, respectivamente.

—La organización se reserva el derecho a modificar algunas normas.

—La decisión del jurado será inapelable.

La Jungla de Papel

Spot & Trailer

(Más música que cine)

J. Ortega

Es de reciente aparición este experimento en forma de publicación especializada en temas de interés entre importantes sectores juveniles como son el cine (terror, fección, erotismo...), la música (pop, rock, novedades populares...) y otros de continua actualidad callejera.

Su interés, si hay alguno, puede residir en su abundante contenido cinematográfico (poco usual en revistas que no son exclusivas del género) y su idea de dar al lector todas las facilidades para su lectura escribiendo de forma llana y simple, además está el habitual derroche de medios, que no de imaginación. El principal inconveniente pudiera ser la falta de especialización en sus temas sin llegar a la ñoñez de la Prensa «teen» o al sensacionalismo encubierto de Primera Línea. En definitiva, una variante de la fórmula que parece tener el éxito asegurado donde no falta el buen humor.

Lo más interesante, tal vez por su brevedad y densidad, me ha parecido el suplemento INTERNATIONAL TRAILER TRIBUNE, de doble formato que la revista, peor papel, pocas páginas pero cantidad de noticias breves de todo y de todos que le dan bastante agilidad, algo olvidado por la mayoría de las revistas, obstinadas en bombardearnos con eternos dossiers e indigestos macro-artículos que resumen vida y obra de cualquier personaje del «showbiznes». La novedad está en que el cine ocupa más espacio que la música.

Próximamente daremos un paseo por alguna de las publicaciones que pueblan el exquisito underground francés.

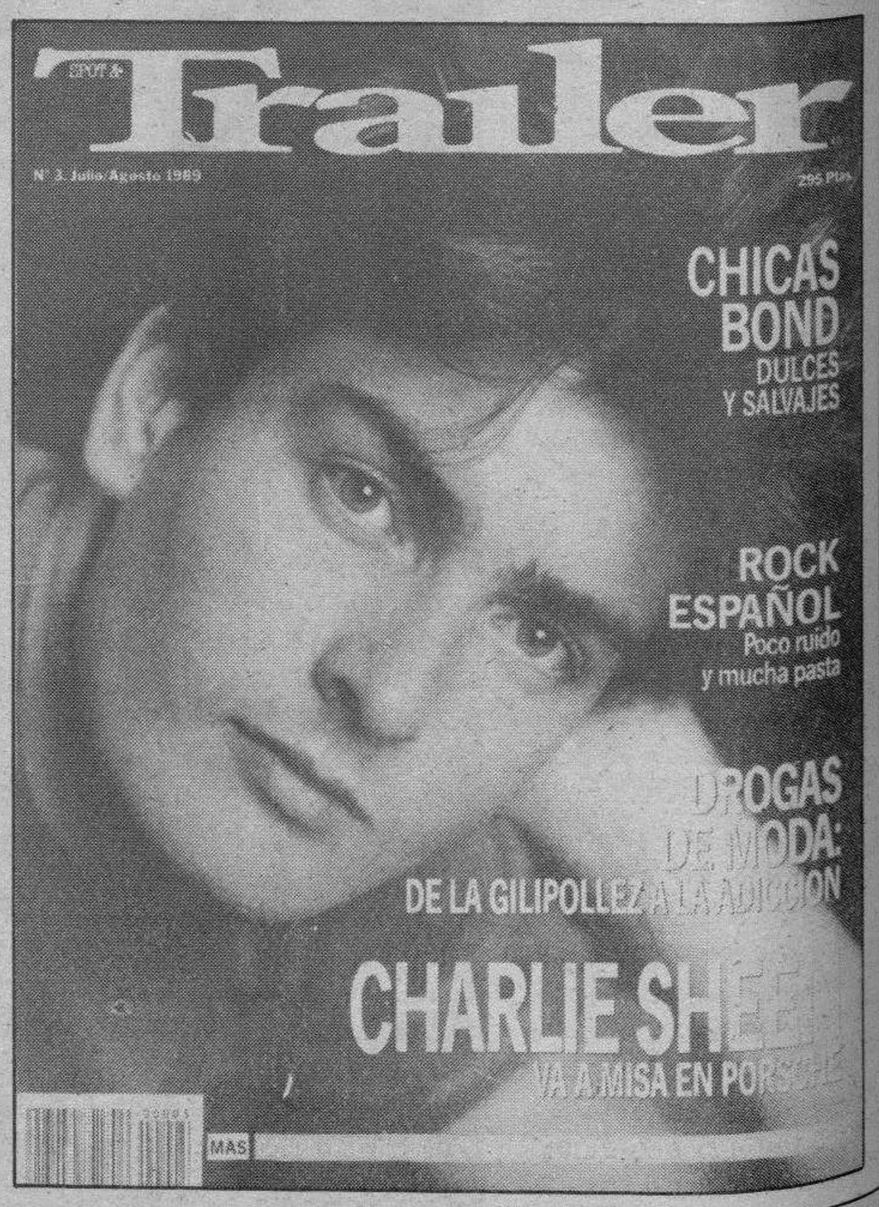

M.C.D 2018

A la Semana Joven de Aranda, ¡Jo, ven!

Como cada agosto, desde hace ya varios años, los jóvenes saltan al primer plano de la actualidad arandina porque exclusivamente para ellos la concejalía de la Juventud del Ayuntamiento de Aranda, regentada por Pilar García, ha organizado actividades diversas con las cuales quieren despertar su interés o al menos ofrecer un entretenimiento complementario al que habitualmente presenta el verano. Tenemos aquí en la capital de la Ribera cine y exposiciones de todo tipo, pero sobre todo la ya V Feria de Artesanía Joven, muy interesante, y ese concierto especial de mañana sábado que se organiza junto con la Comisión de Festejos y la de Cultura: nada más y nada menos que Héroes del Silencio con el grupo arandino Eskela de teloneros.

«A la Semana Joven, ¡Jo, ven!», dice el lema de este año, y por si esto no fuera suficientemente convincente el cartel nos muestra a un joven que se escapa de cualquier ciudad, ante la expectación de los demás, para acudir a Aranda. Dice Pilar García en su saludo que ¡Jo! es una palabra para detenerse, para llamar la atención, y que la han elegido como componente de otras palabras que tienen en sus significados mucho de festivo y diversión: jocoso, jocundo, jolgorio, jota, joven, jovial...

La actividad «reina» de la Semana sigue siendo la Feria de Artesanía Joven, que se clausura el próximo domingo. Una oferta siempre interesante y con un nivel de calidad muy aceptable a pesar de ser ya la quinta edición. Pero la Feria, lejos de repetirse, nos parece que consigue mantenerse en su lugar gracias a una cuidadosa selección que se realiza entre los numerosísimos solicitantes, pero sobre todo, gracias a la creatividad de los jóvenes de hoy, que no se cómo, pero consiguen cada año ofrecer cosas totalmente distintas y nuevas aunque estén realizadas con los mismos materiales.

La calidad sobre la cantidad

Que yo sepa, todos los años hay cerámica y todos los años uno tiene tentaciones de dejar el sueldo ahí, y lo mismo ocurre con las máscaras de cuero, preciosas este año, los esmaltes al fuego, los trabajos en madera, textiles, mimbre. Hay además cosas preciosas hechas en pasta de papel, plantas medicinales, repujados, pintura, textiles, bisutería, alfarería, toda una extensa y variada oferta.

Paralelamente uno puede visitar tres exposiciones. La de «Ambitos de la Fotografía» del Instituto de la Juventud es de lo poco destacable que ha pasado por Aranda, imposible dejar de visitarla; es una muestra de jóvenes creadores que han sabido conjuntar perfectamente la calidad de sus trabajos con la originalidad de la temática, realmente chocante pero preciosa. Además, y también en una línea vanguardista, están los trabajos en pintura, dibujo, escultura, grabado y fotografía de diversos jóvenes en el salón de la Caja de Ahorros Municipal, bastante buena también, y las aerografías de Tito Jiménez en la Caja de Ahorros del Círculo.

Por otra parte, durante toda la Semana se han estado pasando a las 11 de la noche, y al aire libre, varios títulos de películas para todos los públicos, pero muy adecuadas a las edades más jóvenes, en un intento de reforzar una actividad iniciada el año pasado con un notable éxito de público: se han proyectado «Sueños eléctricos», «Superdetective en Hollywood», «Lady Halcon», «Juegos de guerra» y «La venganza de la pantera rosa», que se podrá ver esta noche. Además hoy mismo empieza la I Acampada de la Ribera, en la cual puede participar cualquiera porque la propia Casa de la Juventud cedía las tiendas.

Por último, otra de las actividades estrella, aunque compartida con las Comisiones de Festejos y Cultura y extendida durante cuatro fines de semana a partir de mañana: los conciertos de grupos de actualidad programados para este verano. Mañana sábado, uno de los más esperados por la juventud arandina y ribereña, el de «Héroes del Silencio», que actuarán por primera vez en nuestra ciudad a partir de las 10,30 de la noche en la Plaza de Toros. La actualidad musical pasa este verano al primer plano de las actividades veraniegas arandinas, sobre todo de aquellas dedicadas a los jóvenes. Como aliciente añadido, se ha conseguido que acepten que algún grupo arandino, en este caso «Eskela» actúen de teloneros, un poco para ayudarles en un promoción y salto al exterior siempre difícil. Quedan invitados todos los jóvenes de fuera, por supuesto, que pueden acudir mañana por la noche a Aranda al concierto, Total, nuestra ciudad dista a 100 kilómetros tan sólo de numerosas ciudades o capitales de provincia de la región. Las entradas en taquilla cuestan 1.000 pesetas. Para los demás conciertos de este Pop Aranda 89 se podrán sacar por anticipado con el consiguiente descuento. A la Semana Joven, ¡Jo, ven!.

Aurora Lázaro

Quiñiela Cinéfila.

Mad max 4; Cobra 2.
Arma letal 2; Karate Kid 3.
Gremlins 2; Aliens 3.
Cocodrilo Dundee 3; Robocop 2.
Salvador 2; La matanza de Texas 3.
Psicosis 4; Superdetective en Hollywood 3.
Regreso al futuro 2; Depredador 2.
Commando 2; Loca academia de policía 6.
Pesadilla en Elm Street 5; Supergirl 2.
Cazafantasmas 2; Star Trek 5.
... y eso que las segundas partes nunca fueron buenas. **Javier Ortega.**

Expo-Mármedi. La joven pintora Yolanda Cosido, expone varios óleos en el café Mármedi hasta el 9 de Septiembre. Sutileza de fémina y claridad en los rasgos, en las paredes de este entrañable café de «La Puebla».

Pravda. Circulan por nuestras calles unas camisetas con la serigrafía de una hoja del diario soviético de mayor tirada del mundo ideadas por la Guía de Enormidades. ¿Será su forma de contribuir a la Perestroika? Pedidos por correo al apartado 427. Dicho.

Anubis. Esta subsidiaria de DRO ha lanzado unos discos de música electrónica blanda que perfectamente podrían entrar en el cajón de la «new age», un mercado aún por explotar en España, lo que demuestra que visión comercial no les falta.

Lydia Lunch. Esta reina de los circuitos neoyorkinos más sórdidos y punta de lanza de varios movimientos desde mediados los 70, vuelve a tomarse un descanso en nuestro pais al tiempo que desarrolla ideas para una nueva película. La ciudad es Barcelona. **Francisco Oliveira.**

Subastas. La casa londinense de subastas "Sotheby's" pondrá a la venta el próximo día 20 cinco cintas inéditas que grabaron los Beatles a comienzos de los años 60. Las cintas, en las que están registrados varios ensayos del cuarteto, fueron regaladas por John Lennon al chófer del grupo en 1966. Su valor se calcula en unos 100.000 dólares.

María. María McKee, aquella encantadora rubia de voz prodigiosa que militara en los Lone Justice, se ha lanzado a la aventura en solitario con un exquisito álbum que está recibiendo los elogios de la crítica. Tras el mediocre «Shelter» de la banda norteamericana, este nuevo Lp. parece confirmar el reconocimiento definitivo de «ojitos lindos». ¡Vaya portada!. **Alberto Miralles.**

SuperLópez. Inminente aparición del nuevo álbum de Superlópez, el héroe autóctono creado por Jan, y en preparación otro título con dos historietas largas para septiembre.

Capitán Trueno. El mitificado salvador español está viendo sus últimos momentos en la reedición, con la decadencia de dibujo y guión en aumento. Fue bonito mientras duró. **R. S. San Martín.**

Nunca Adiós. Nunca le gustaron las despedidas, así que sólo visitaba el andén de las estaciones y aeropuertos cuando él se marchaba. Negu Berne no permitía tampoco que nadie fuese a decirle adiós. Se bajó el sombrero al ras de los ojos, dobló el periódico y lo sujetó en la axila izquierda, mientras con la mano derecha se agarraba a la barra del expreso, dio un impulso y subió de un golpe las cuatro escaleras del vagón, mientras el tren se ponía en marcha. **A. L.**

M.C.D 2018

Moncho Prada

Tracy Chapman

La cantante americana TRACY CHAPMAN publica un nuevo álbum con el título «Crossroads» cuyo primer single homónimo empezará a sonar con intensidad en breve.

La importancia de las letras en la música de esta cantautora americana, es fundamental, por eso te ofrecemos la traducción de este tema.

Crossroads

(Encrucijada)

Todos vosotros pensais que mi vida os pertenece
pero nunca os sacrificasteis
Demonios ellos están tras mi pista
Estoy en la encrucijada del infierno
Miro a la izquierda, miro a la derecha
Hay manos agarrándome por todas partes
Todos vosotros pensáis que tengo precio
Por el que vendería todo lo que es mío
Pensáis que el dinero domina cuando todo lo demás cae
Vende tu alma y guarda tu coraza
Estoy intentando proteger lo que guardo dentro
Todas las razones por las que vivo mi vida

Algunos dicen que el demonio es algo místico
Yo digo que el demonio, él un hombre corriente
El un necio, un mentiroso, conjurador y ladrón
Intenta contarte lo que quieres
Intenta contarte lo que necesitas

Llegado al punto
El camino se te atraviesa
Qué hay detrás de ti
Qué camino tomar
Quién te encontrará primero
Tus demonios o tus dioses

Todos vosotros pensáis que manejáis mi vida
Decís que debería estar anhelando comprometerme
Yo digo vosotros demonios volved al infierno
Salvaré mi alma, me salvaré

Les Negresses verte

«Mlah»

Off The Track

LAS grandes ciudades del mundo son un mosaico de culturas con sus respectivas manifestaciones folklóricas, idiomáticas, indumentarios, etc., que convierten a las grandes urbes en actuales Babilonias, donde se cruzan los dialectos y los diferentes distintivos del lugar de origen.

Algunas capitales europeas cuyos paises han mantenido sus colonias hasta este siglo están especialmente marcadas por este sino. Tal es el caso de Paris o Paneme como se denomina en el argot callejero de dicha localidad. De sus calles surgen variopintos grupos representativos de un folklore actual y urbano, confluencia de mil ritmos y dos mil colores, preocupados en narrar el actual correr de los tiempos, que muchas veces no es otro en esos barrios populosos, que la realidad desnuda del paro, el engaño y las actividades delictivas.

Les Negresses Vertes

LES NEGRESSES VERTES, son así. Un multitudinario grupo francés que despliegan cuantiosos tonos y colores a través de un musical y emotivo espectro, buscado en los más recónditos rincones del baul Folk, como si una llamativa caravana de zíngaros viajase por las costas mediterráneas recogiendo las esencias de los diferentes pueblos, creando con ellos combinados sugerentes y excitantes. No en vano algunos de sus miembros pertenecían a un circo ambulante.

El sonido de su primer álbum, titulado «Mlha», una palabra argentina que viene a significar «está bien», fue definido por el semanario inglés N. M. E. como «French-Flamenco-Blues», y ciertamente es una amal- [illegible] sonidos mediterráneos más [illegible] actualizados, utilizando ins- [illegible] clásicos como el acor- [illegible] competa, el trombón o la [illegible] rística junto a los habitua- [illegible] que mezclan Flamenco [illegible] Rai argelino, envuelto [illegible] por un nuevo Fplk, confina- [illegible] los POGUES a GIPSY [illegible] nos, españoles, franceses [illegible] comparten carromato en [illegible] risado que produce un [illegible] ambiguo entre el exci- [illegible] étnico y el tufo que [illegible] una nueva moda.

Duncan Dhu:

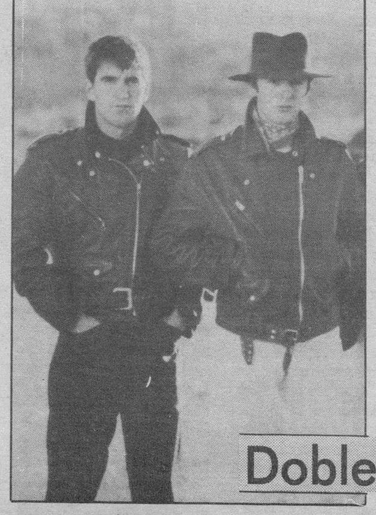

Doble Album

DUNCAN DHU y su compañía de discos están ultimando el próximo disco del dúo donostiarra. Nada menos que 30 canciones con un sonido renovado, contendrá el nuevo LP doble, el cual todavía no posee nombre. Su casa de discos quería que se llamase «Octubre» por hacer coincidir el nombre con el mes de publicación, e incluso todo dentro de una importante campaña de lanzamiento. Pero ni Diego ni Mikel estaban de acuerdo, entre otras cosas por la coincidencia de este título con el del segundo de larga duración de U-2.

Las grabaciones de los temas han sido realizadas en Inglaterra bajo la producción de Colin Fairley, productor de Kevin Ayers y ocasional productor de algunos singles de Elvis Costello durante finales del 82 y principios del 83.

Rey de Copas

«Amores por Bandera»

Dro

NO hay cosa más difícil que innovar, y aunque a muchos grupos se les adivinan visos de creatividad, muy pocos son los que enarbolan un definitivo sonido original. REY DE COPAS lo consiguieron desde su anterior LP, el primero que publicaban. La singular combinación de sonidos andaluces con Jazz y Pop, hacen de REY DE COPAS uno de los grupos mas exportables de nuestra dilatada y plana geografía musical.

Su anterior disco fue avistado desde la lejanía, ante la invidencia de propios y locales que desatendieron semejante cumbre.

Su actual «Amores por bandera» cimenta el sonido del grupo, autóctono, andaluz y a la vez universal, confirmando a FERNANDO GARCIA como sensitivo compositor, a la vez que se lanza a colonizar el mercado sajón y francófono de la mano de COOKING VINYL y BARCLAY respectivamente (este último todavía sin confirmar).

REY DE COPAS, LA LUNA LES CANTA, LA BUSQUEDA, EL ULTIMO DE LA FILA, no tienen parangón en el mercado internacional y sin embargo muchas veces les olvidamos.

Siempre hay tiempo para la nostalgia. Los franceses son auténticos especialistas en el tema y además magníficos propagandistas. El año pasado careció de meses y fue exclusivamente Mayo del 68. En presente, el plazo se ha ampliado, por lo menos es todo un año presidido por la guillotina y la proclamación de los Derechos Humanos (que ni siquiera fue la primera vez).

Wodstock: 20 Años después

AÑOREMOS nosotros también. Sumerjámonos en esa lánguida corriente y recordemos que hace 20 años el movimiento hippie tuvo un hito, los días 15, 16 y 17 de Agosto en la celebración del Festival de Woodstock. Eran fechas de importantes acontecimientos: en España, Franco había nombrado pocos días antes a Don Juan Carlos de Borbón como su sucesor. En Irlanda se desatan los disturbios antibritánicos. La guerra del Vietnam está en plano apogeo y el hombre acababa de pisar la Luna.

Bajo la consigna de «Tres días de música y Paz» más de 400.000 jóvenes se concentraron en la localidad de Woodstock, Canadá, cerca del lago Ontario, en uno de los Festivales míticos de la historia de la música. Las previsiones de afluencia de público habían sido ampliamente desbordadas. Muchos de los asistentes únicamente se enteraron del acontecimiento por los ulteriores discos que se editaron al respecto.

En el Festival, organizado por JOHN ROBERS, un estudiante de 23 años, actuaron más de 40 grupos, algunos ya desaparecidos, como JIMMY HENDRIX, otros convertidos en ejecutivos y padres de familia. Sin embargo la llama sigue viva y el promotor original ha tratado de resucitarlo, sin llegar a un acuerdo con la Warner Brothers que en aquella época rodó la película testimonio del Festival. No importa el corazón de aquellos que vivieron esa etapa, todavía se acelera con el recuerdo. Mientras, la máquina de la industria sigue vendiendo: Se editan las memorias de los organizadores, se ruedan películas, etc.

Una nota importante, la famosa revista ROLLING STONE, dedica un número especial a dicho acontecimiento.

Fauna local: Mercenarios

NUMEROSOS son los grupos burgaleses que rinden tributo al Heavy, un estilo muy arraigado en nuestra ciudad. Entre ellos se encuentran MERCENARIOS, una joven banda formada hace un año aproximadamente por JOSE, guitarra solista y voces, SANTOS, guitarra rítmica, FERNANDO, batería, COSME, tocando el bajo y JUAN, cantando.

Su mutua afición por grupos de la talla de JUDAS PRIEST, UFO, o IRON MAIDEN, en el plano internacional y BARRICADA y SANGRE AZUL a nivel nacional, sirve de aglutinamiento junto con sus ganas de hacer Rock. Han compuesto algunos temas propios como «Mercenarios» o «Raza especial». La pena es que los grupos burgaleses de todo tipo tienen muy pocas oportunidades para tocar en directo.

M.C.D 2018

motor

Nuevos motores diesel de Mercedes Benz

José A. Tobar

APOYANDOSE en una tradición Diesel de más de 50 años, Mercedes Benz ha desarrollado una nueva generación de motores Diesel, denominados Diesel'89, que equipan todos los turismos Mercedes, propulsados con este tipo de mecánica, desde Febrero de este año.

Mediante una serie de medidas internas en el motor se ha conseguido una mejor combustión, reduciendose la emisión de partículas en un 40% y mejorando simultaneamente la potencia y el consumo. También los niveles de hidrocarburos y monóxido de carbono se han reducido aún más. Con ello, el Diesel'89 de Mercedes Benz satisface en estos momentos los valores límites de emisión de partículas previstos por la CE para los años 90; valores, por

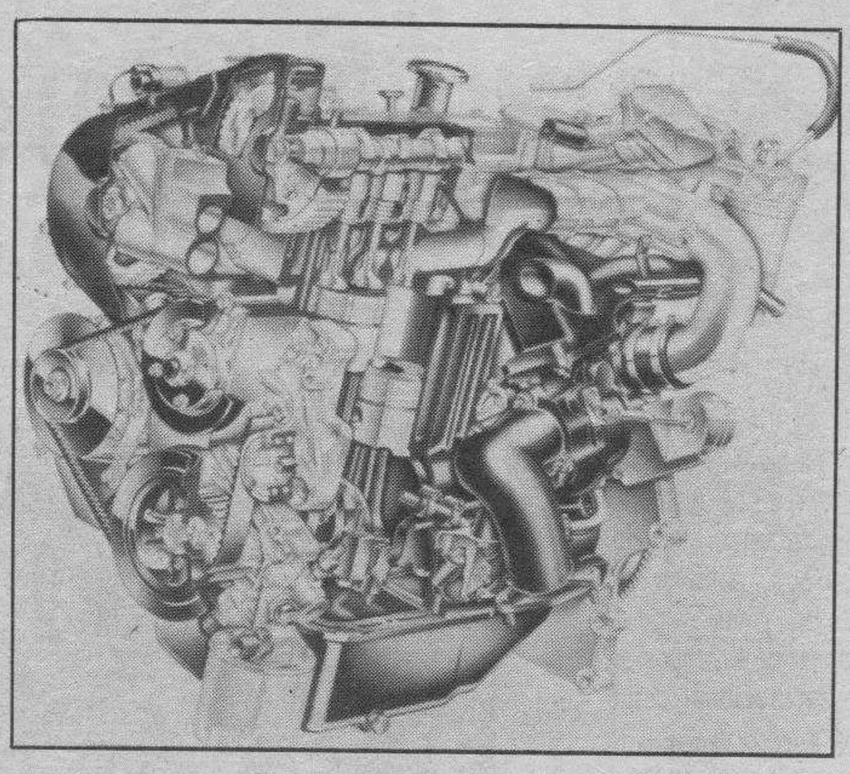

otra parte, comparables con los rigurosos valores límite vigentes en USA.

Pero el Diesel'89 no solamente aporta progresos en la emisión de materias nocivas, ya que también se ha mejorado el comportamiento de marcha en frío. Por medio de un calentamiento posterior controlado, inmediatamente después del arranque en frío, el motor gira más silencioso. Para ello las bujías de incandescencia siguen actuando hasta un tiempo máximo de 1 minuto después del arranque, en función de la temperatura del agua de refrigeración.

Al igual que sucedía hasta ahora con los nuevos turbodiesel, también ahora los motores atmosféricos llevan una bomba de inyección en línea con dispositivo corrector automático de la altitud y en consecuencia va disminuyendo la densidad del aire, se reduce el caudal de inyección de plena carga. Así se suprime el «humo de alturas» del Diesel, tal como se produce a grandes altitudes.

Gilera XR1 y MX1 125

HOY traemos a esta página dos motocicletas de la marca italiana Gilera que están presentes en nuestro mercado desde la primavera pasada. Se trata de dos «cientoveinticinco», una de trail y otra de carretera que incorporan la más alta tecnología, cosa habitual en las motocicletas de esta marca.

La XR1 125 es una trail del octavo de litro, con aspecto de moto más grande y cuya línea se asemeja mucho con la de su hermana mayor, la XRT 600. Esta trail incorpora el motor Gilera de tercera generación derivado de la deportiva de carretera MX1 que veremos luego, y es muy adecuada para uso en carretera como fuera del asfalto.

Dispone de un carenado dividido en dos partes, con spoiler delantero integrado en el cupolino, que ofrece un optimo coeficiente de penetración. Un cuadro muy completo de instrumentos incluye cuenta-kilómetros, cuenta-revoluciones, termómetro de temperatura del agua, indicador de nivel de carburante, etc. También hay que mencionar su doble faro, protectores de las manos, portacasco y portapaquetes posterior.

En el aspecto técnico hay que destacar el bastidor de doble cuna desdoblada en tubo cuadrado de acero de alta resistencia, incorporando una nueva suspensión delantera por horquilla telehidráulica Up-Side-Down de derivación crossística y sistema de progresividad variable Power-Drive en la suspensión trasera. Los frenos que incorpora son de disco perforado en ambas ruedas.

El propulsor es un monocilíndrico de dos tiempos con válvula de escape APTS-2 que mejora notablemente los bajos y desarrolla una potencia de 27,5 CV a 9.500 r.p.m. El arranque es eléctrico

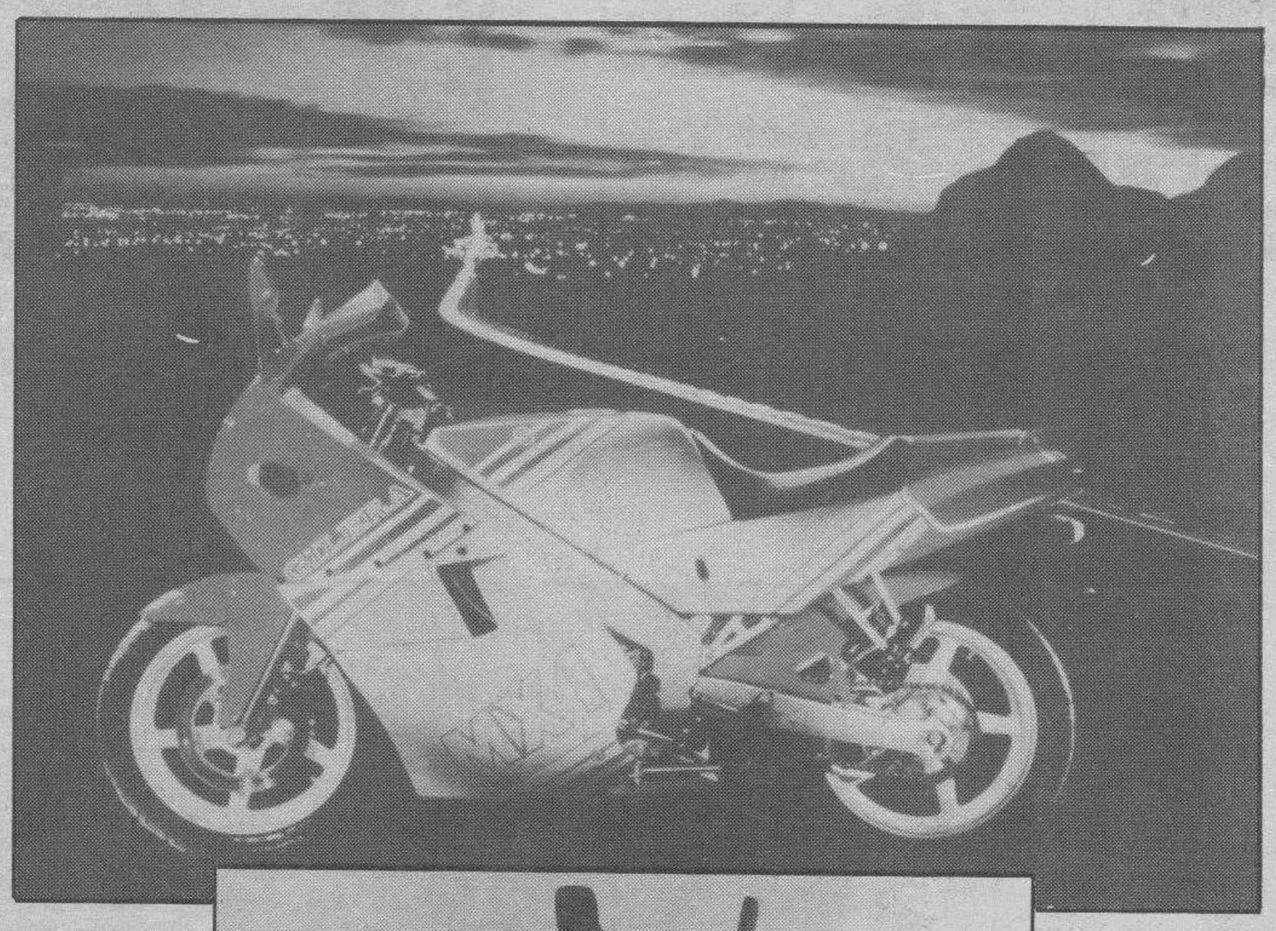

La Gilera MX1 es una deportiva de asfalto dotada de altas prestaciones y excepcionales características, que dispone de un carenado envolvente desarrollado en el túnel del viento de Pininfarina, lo cual le otorga un excelente coeficiente aerodinámico y atractivo diseño.

Su asombrosa estabilidad es fruto de la incorporación del depósito de gasolina debajo del motor, mejorando el centro de gravedad, en la parte superior donde otras motos incorporan el depósito de gasolina, la MX1 lo reserva para alojar y guardar el casco. El bastidor es de doble viga en acero con basculante de aluminio y triangulación trasera desmontable del mismo material.

El motor de la deportiva MX1 incorpora la válvula de escape APTS-2, admisión por láminas en fibra de carbono, encendido electrónico y avance automático, obteniendo así una buena aceleración y velocidad punta fruto de sus 28 Cv. de potencia. Para detener estos caballos dispone de unos elementos frenantes de alto coeficiente de rozamiento con pinzas de doble pistón. Los neumáticos son tubeless montados sobre llantas de aluminio de estilo racing.

Dos atractivas «cientoveinticinco», una de carretera y otra trail para disfrutar en este verano, sin olvidarse de algo tan importante como es usar el casco.

Sito ¡¡CAMPEON!!

EL pasado domingo en el circuito inglés de Donington Park el piloto español nacido en Barcelona, Alfonso «Sito» Pons hacía el número cien de sus Grandes Premios disputados, ese mismo día y a falta de tres pruebas para finalizar el mundial de motociclismo, nuestro «Sito» Pons vencía en esta prueba y conseguia su segundo campeonato del mundo de la categoría de los 250 c.c.

Por segunda vez consecutiva Sito ha alcanzado el título de campeón mundial del cuarto de litro, gracias a una eficaz labor de su equipo Campsa y también a su superioridad, inteligencia y perfecto pilotar, manifestados a lo largo de este campeonato en el que se ha subido a lo más alto del cajón en 6 ocasiones, siendo segundo en cuatro y tercero en dos. También hay que destacar la fiabilidad mecánica de su Honda que no le ha abandonado en ninguna de las doce pruebas disputadas. Enhorabuena CAMPEON.

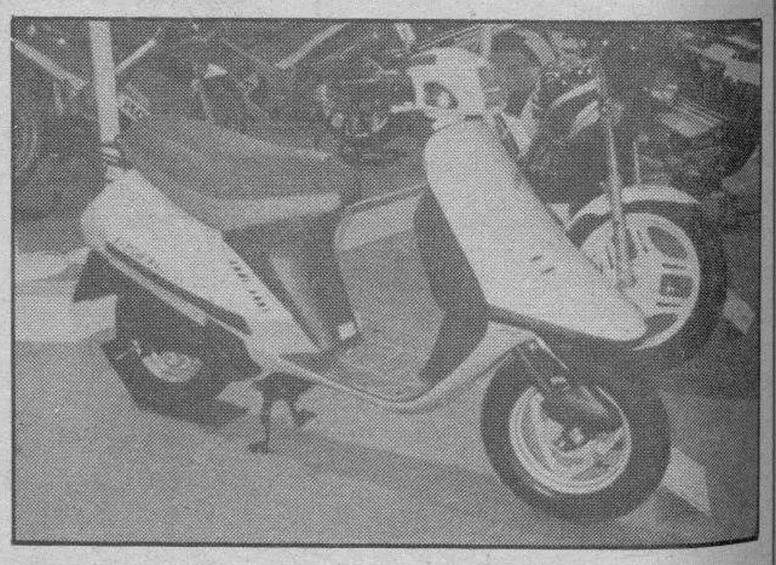

HONDA

Vision

EN el Salón del Automóvil de Barcelona se pudo contemplar la nueva «motomóvil» de Hónda que no es ni más ni menos que un nuevo scooter con una línea muy vanguardista y agradable.

Honda ha concebido su «motomóvil» como ellos la denominan, desde el punto de vista de propociar la seguridad del usuario en algo tan importante como es el uso del casco, ya que con la Vision, no usarlo es inexcusable, pues dispone de un amplio «maletero» con llave, bajo el asiento en el cual se puede guardar éste una vez aparcado el scooter, con la ventaja que esto proporciona al no tener que cargar con él. Otra ventaja es que este casco de tipo jet se entrega con al adquirir la Vision, y es del mismo color que ésta.

Esta preciosa ciudadana que destaca a simple vista por su moderna línea dispone de guantera o «cofre» delantero con llave para guardar objetos de pequeño volumen, ancho y mullido asiento, completo tablero de instrumentos con medidor de gasolina, horquilla delantera con doble amortiguador, monobrazo basculante posterior, intermitentes integrados y motor de arraque eléctrico, que la hacen una ciudadana apetecible.

En la parte técnica hay que mencionar el motor de 75 cc. con engrase separado y refrigerado por aire forzado, la transmisión es automática con doble variador.

M.C.D 2018

HISTORIAS DE HISTORIETAS

El doblete de Antonio Segura

Rafa Sáiz

RARA vez hacemos hincapié en estas páginas en la labor de un guionista, dejando los laureles para los trabajos de los dibujantes, aunque sin menospreciar la labor argumental. Lo cierto es que mi pasión por las historias está orientada más hacia los dibujos que hacia la narración en sí. Por eso es por lo que pueda resultar curiosamente extraño el que hoy empiece hablando de la tarea de un guionista: **Antonio Segura**.

El motivo de traer a colación a este creador de historietas es la publicación simultánea de dos álbumes de los que es creador literario: la segunda parte de «Burton & Cyb» y la tercera de «Kraken».

Con una coincidencia en cuanto a la situación ya presentada de las dos series, por sus anteriores álbumes y por su inclusión en distintas revistas mensuales, surgen por edición de Toutain las recopilaciones de las últimas historietas publicadas de estas sagas, una en una línea divertida e irónica, con dibujo de **José Ortiz** y otra seria y educativa con dibujo de **Jordi Bernet**.

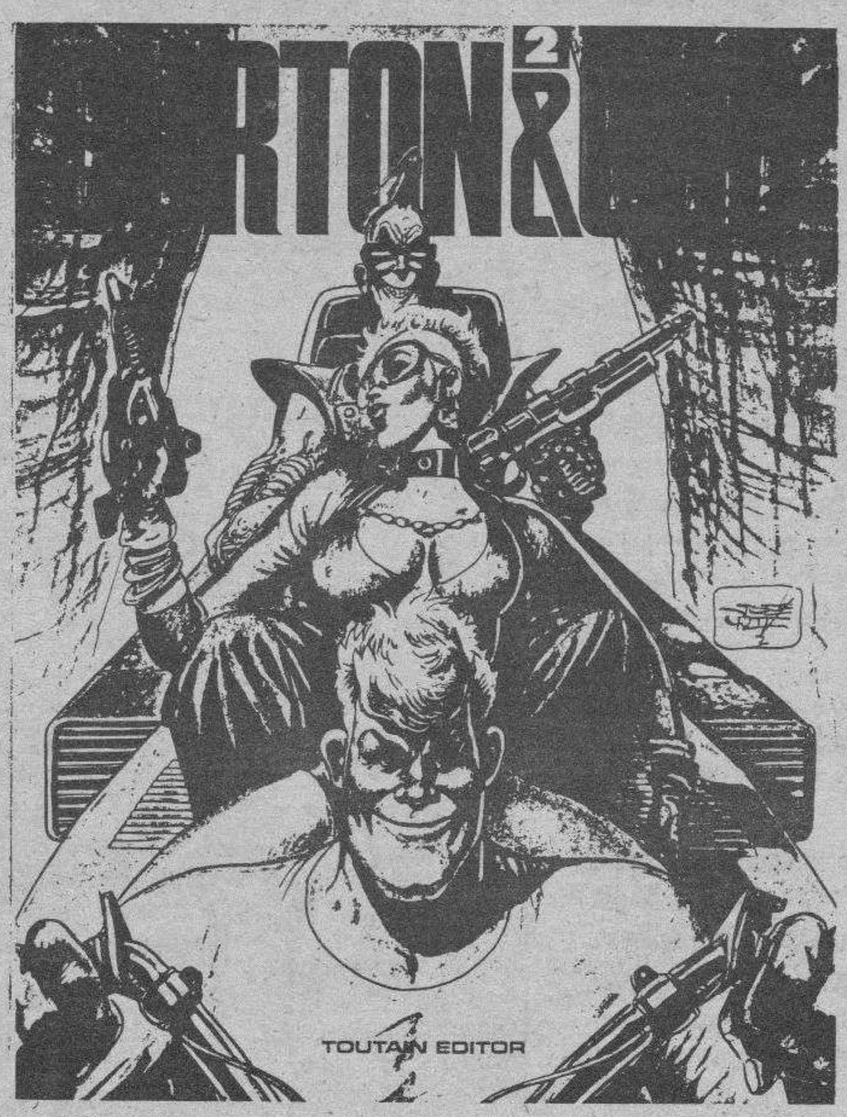

Burton & Cyb

Las andanzas espaciales de un par de timadores, dan pie a una de las series más divertidas de este tema, que deja a la ciencia-ficción como medio para llegar al divertimento final mediante la propia historieta de engaños y trampas. A modo de una pareja de estafadores del antiguo oeste, Burton y su compañero medio-hombre Cyb, van engatusando a los distintos elementos que se cruzan, sin que les importe la raza y el color de éstos. Son unos timadores profesionales que se enorgullecen de ello.

La serie, por su tema similar al de la revista, aparece en el Zona 84, en donde da la nota de sano humor. Las historietas que aparecen son de ocho planchas, en color y con la garantía de profesionalidad que da un veterano del dibujo como es José Ortiz. La gracia de cada historieta viene desarrollada a través de un planteamiento de una situación futurista, con sus razas, su cultura, su civilización peculiar, y por supuesto, la manera en que los protagonistas encuentran de aprovecharse de esa situación para sacar su propio beneficio, con resultados no siempre positivos, pero sí divertidos.

El álbum vale 690 pelas, lo que no son pelas para lo que se nos ofrece.

Kraken

La creación de la serie que lleva por título Kraken se debió a aquel curioso experimento editorial que fue «Metropol», revista que dio de sí doce números, pero que marcó un estilo nuevo en la historieta española, con sus cómics urbanos, encadenados en tema y asociados en idea. De aquella revista la serie que sigue en vigor en estos momentos es Kraken, que viene a ser la lucha de los buenos (la poli) con el malo (el monstruo nunca visto, el Kraken).

Al amparo de las cloacas, con todo el sistema de tubos, intercomunicaciones, desagües y entresijos, aparece una civilización distinta, formada por el monstruo que destruye todo a su paso, por las patrullas creadas para su eliminación, y por todos los casos más o menos criminales que tienen su desarrollo en el subsuelo, al amparo de la vista de los transeúntes.

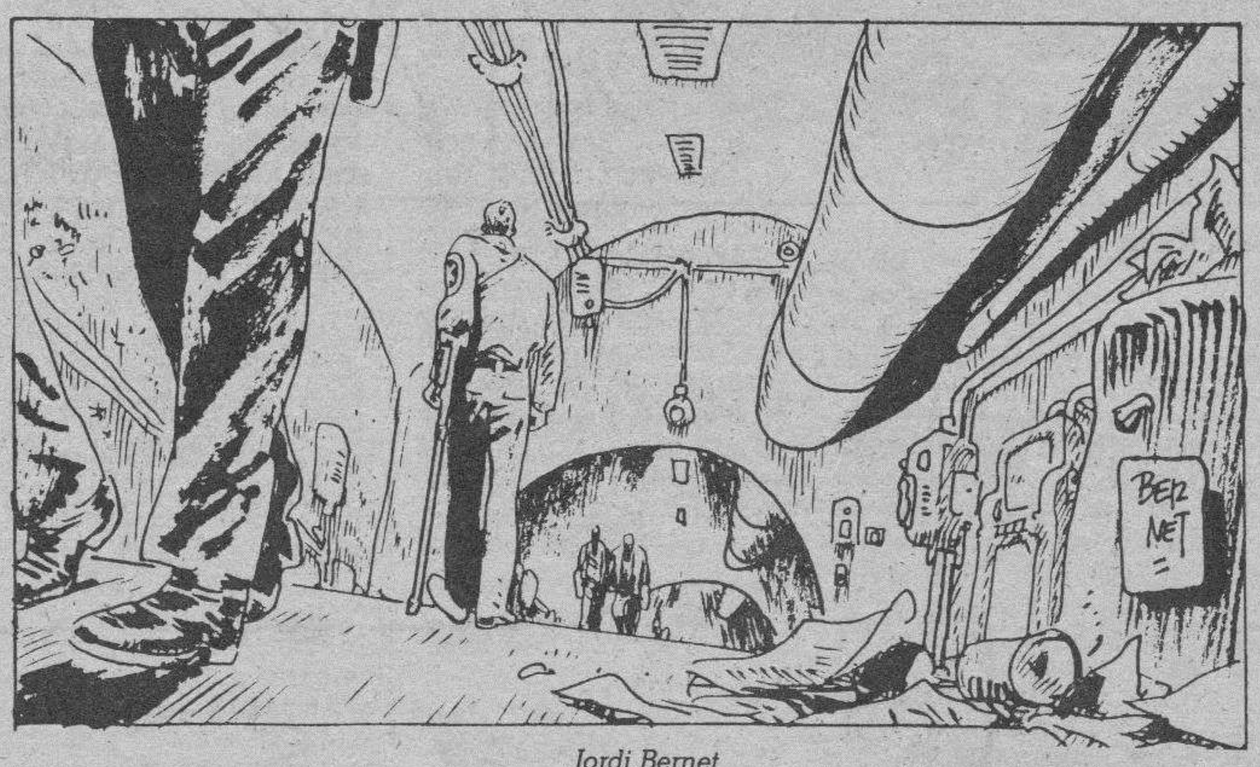

Jordi Bernet

La historia que nos cuenta en este caso **Antonio Segura** está llena de símbolos, de referencias. Tiene una base sólida y quizás real, sostenida por la lectura de libros fantásticos y por los sucesos del diario.

El tratamiento dado es muy distinto. Contamos con **Jordi Bernet** como dibujante, lo cual es aplicar una dinámica diferente. Abundan los planos variados, los juegos de sombras, las tomas cinematográficas. El resultado, en blanco y negro lógicamente, es una historia negra de fantasía y realidad con tonos moralizantes, no exenta de la acidez del guionista, ni de ese humor fino del que hace gala incluso cuando cuenta la mayores burradas.

La conclusión es este tercer álbum de las historias del Kraken, en el que parece adivinamos el fin de la criatura, compuesto por la última media docena de historietas de longitud variable que han surgido en las páginas de los Zona 84. Su precio es de 630 pelas y su público está entre los amantes del cómic urbano y series negras.

Las otras series

El camino profesional de **Antonio Segura** como guionista está jalonado por series de variados cortes, pero con su peculiar estilo de narrar escuetamente y aplicar los detalles luego. El humor se masca en su producción, junto a los juegos de muerte. Así tenemos una historia detectivesca, «Bogey», con dibujos de **Leo Sánchez**, las historias de supervivencia de «Hombre» en un futuro postnuclear, con dibujos de **Ortiz**; otra saga dedicada a una heroína. «Servan», con **Bernet** al lápiz, unos pocos relatos de mangoneo a cargo de «Vito», por **Saladrigas**, historietas apócrifas sobre «Jack el destripador», con **Ortiz** de nuevo, y las dos series que he comentado más arriba.

En un país como el nuestro, en el que siempre se ha acusado una falta de imaginación, originalidad y creatividad a la hora de producir historietas, el disponer de un guionista ágil, versátil y prolífico como es **Antonio Segura** es todo una esperanza y garantía de buen hacer. A sus obras me remito.

José Ortiz

M.C.D 2018

VII Concurso Nacional de Humor Gráfico «Todomundo»

Diario de Burgos, a través de «Todomundo», su revista joven, agradece la enorme acogida de los Concursos de Humor que viene desarrollando a lo largo de estos últimos años, y convoca el VII Concurso Nacional de Humor Gráfico, cuyo fallo se efectuará en las fiestas de San Pedro (finales de Junio) de 1990, de acuerdo con las siguientes bases:

—El tema será libre y estará relacionado con el humor gráfico.

—Se admitirán viñetas sueltas o historietas, con un máximo de cinco viñetas por historieta y un mínimo de una. Se aceptarán un máximo de cinco originales por autor

—Las obras presentadas deberán ser inéditas.

—La técnica será libre, si bien se aconsejan materiales de buena reproducción (tinta o rotulador), advirtiendo que se juzgarán sobre blanco y negro.

—Los ganadores del primer premio en ediciones anteriores, podrán optar por los accésits.

—El plazo de entrega finalizará el 15 de Mayo de 1990.

—Se solicita no esperar hasta última fecha para la entrega de originales porque todos los viernes se irán publicando los dibujos recibidos.

—Su publicación quedará reservada por Diario de Burgos.

—La decisión del jurado (que designará Diario de Burgos, S.A.), será inapelable.

—Los premios serán de un primero: 200.000 pesetas. Un segundo: 50.000 pesetas.

—La presentación al concurso indica la aceptación de las bases.

—Los originales deberán remitirse a: «Todomundo» VI Concurso de Humor Gráfico.
Diario de Burgos.
C/ San Pedro Cardeña, 34.
Código Postal: 09002. Burgos

José Ignacio García Martín. (Madrid).

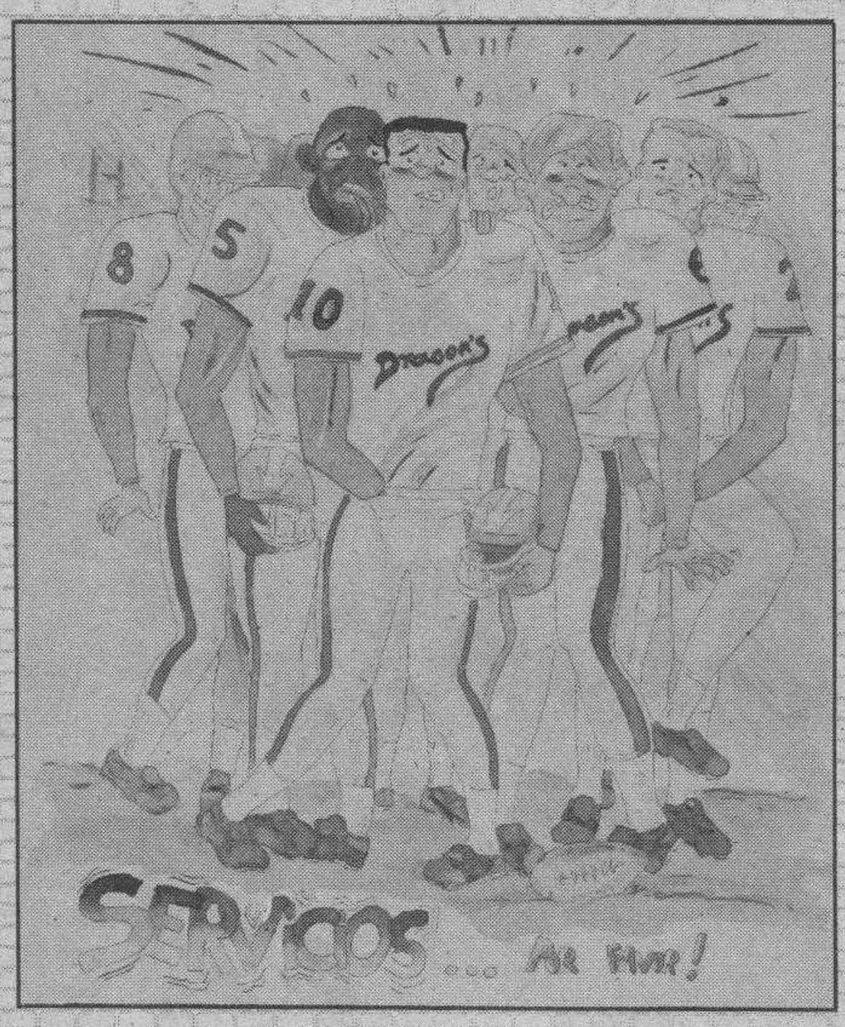

Alberto Gamón. (Zaragoza).

Antonio Peñalver Guillén. (Elda. Alicante).

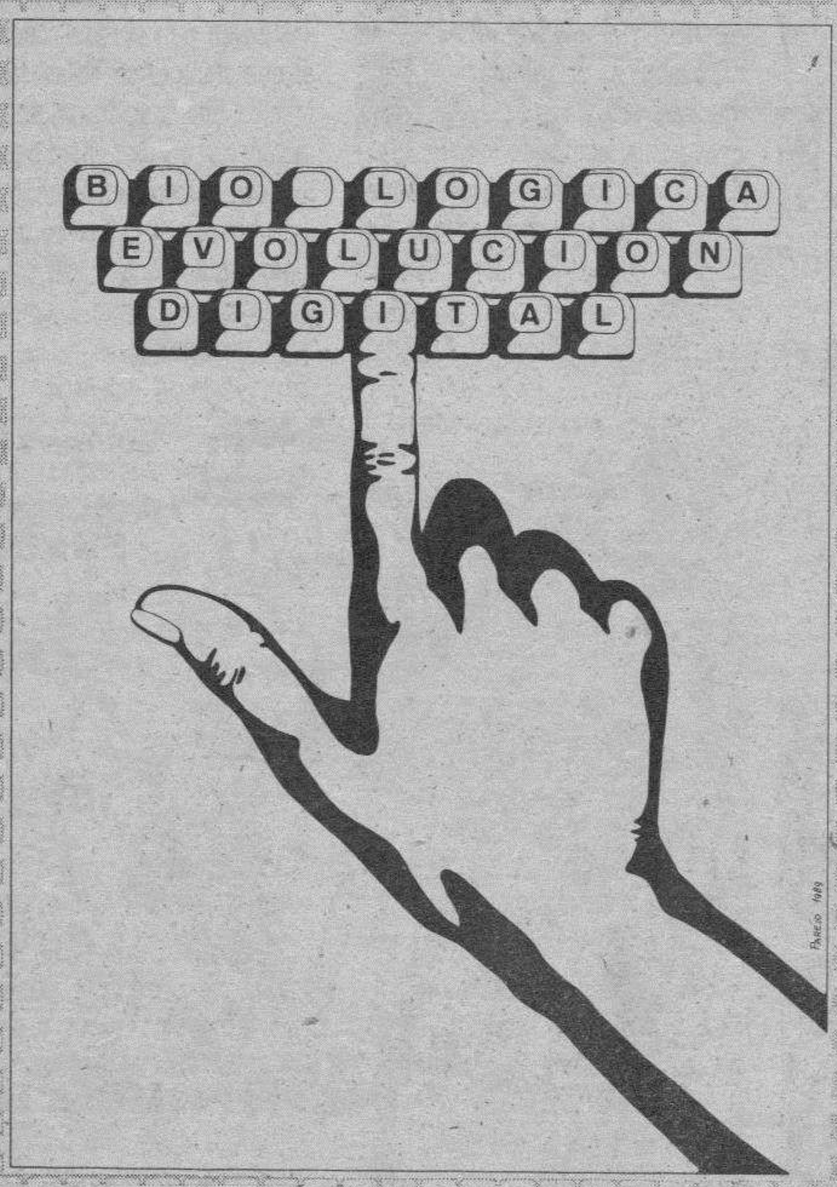

Blas M. Parejo. (Montijo. Badajoz).

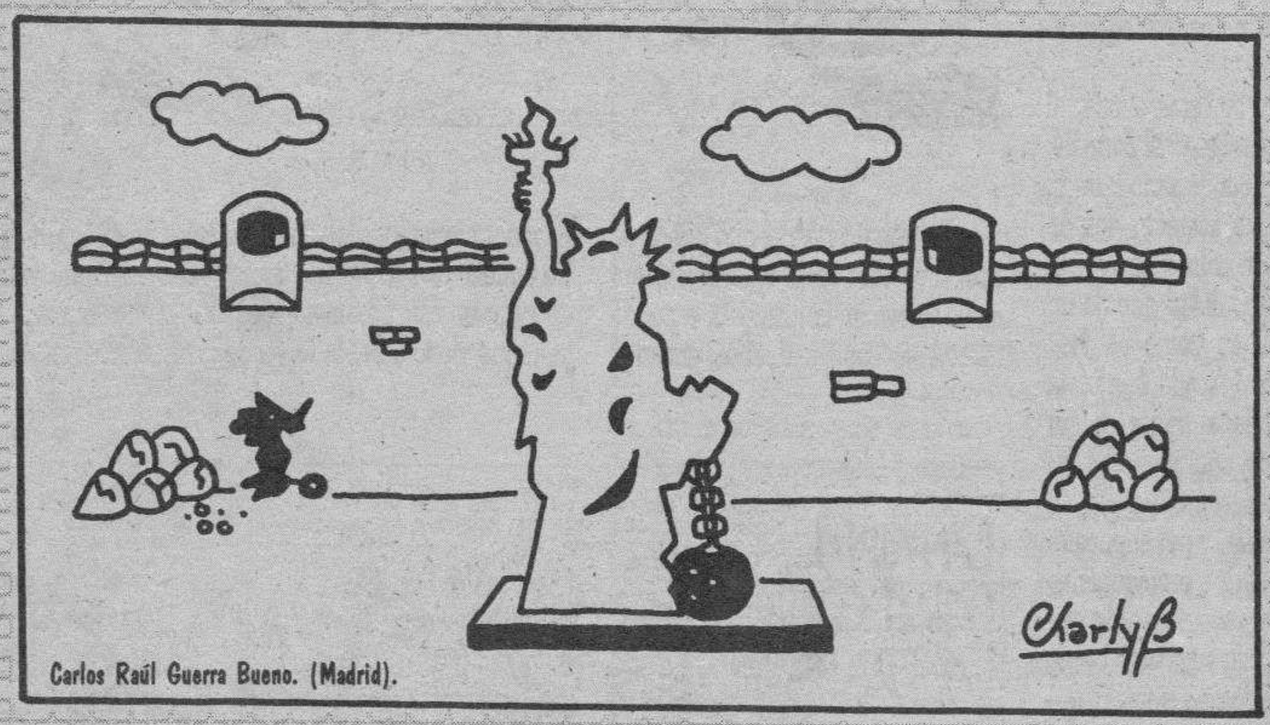

Carlos Raúl Guerra Bueno. (Madrid).

M.C.D 2018

Manuel Marín afirma que la Unión Monetaria se conseguirá el próximo año

El Escorial (Colpisa, Rafael Herrero).— Manuel Marín, comisario de la CEE vaticinó ayer, en El Escorial, que la Unión Monetaria se conseguirá durante el segundo semestre del próximo año, cuando la presidencia comunitaria estará ostentada por Italia.

El comisario de la Comunidad Europea, Manuel Marín, revisa sus notas, momentos antes de su intervención en el curso «La presidencia de las Comunidades Europeas: balance y futuro», organizado por la Universidad Complutense, en El Escorial. Efe.

El comisario previó, sin embargo, un futuro más negro para la consecución de la Carta Social que, a su juicio, «conocerá una difícil solución y me pregunto si se alumbrará algún día».

Marín, que participó en el seminario sobre «Las Comunidades Europeas», afirmó que «la Unión Monetaria se resolverá definitivamente durante la presidencia italiana, porque no creo que los británicos, con la primera plaza financiera, se opongan a ella». Según el comisario europeo, las reticencias expresadas hasta la actualidad por el Gobierno británico registrarán un importante cambio positivo, ya que al gabinete de Margaret Thatcher se han incorporado nuevas personas a favor de su consolidación. Respecto a la aprobación de la Carta Social, expuso sus dudas sobre la posibilidad de que alcance la luz algún día, ya que, a su juicio, «se inscribe en un debate ideologizante que hace muy difícil que prospere».

Marín expresó también su confianza en que el Parlamento Europeo goce de mayores poderes ejecutivos, y manifestó su convencimiento de que los eurdoiputaods de Estrasburgo eligieran al presidente de la Comisión Europea y a los comisarios en la legislatura de 1993 a 1997.

El comisario comunitario calificó el balance de la presidencia española como sumamente positivo, «a pesar de que algunos no han entendido que nuestra gestión, al igual que la presidencia griega o la francesa, están trabadas en un proceso ya predeterminado para 1992». «La gestión interna y cotidiana de la Comunidad ha estado marcada por una filosofía para el futuro», añadió.

Para Marín, el principal logro obtenido durante la reunión en Madrid del Consejo Europeo ha sido «evitar que se convirtiera en una «cumbre» de confrontación. Hubiera sido realmente fácil aislar a Margaret Thatcher, pero eso hubiera implicado repetir una situación de crisis como las que ha atravesado la CEE en épocas anteriores». Reiteró Marín que el objetivo fundamental expuesto por los países miembros de la CEE de llegar a 1992 «con la casa en orden, porque será entonces cuando se planteará verdaderamente el debate definitivo sobre qué tipo de Europa queremos».

La Fiscalía del TSJ del País Vasco pide el texto municipal que permite a HB visitar a presos

Bilbao (Efe).— La Fiscalía del Tribunal Superior de Justicia del País Vasco ha solicitado, por medio del Gobierno Civil de Vizcaya, al ayuntamiento de Bilbao el texto del acuerdo que posibilita la financiación de las visitas de concejales de HB a presos de ETA, con motivo de las fiestas.

Las fuentes judiciales que confirmaron esta petición, señalaron que la Fiscalía estudiará el contenido de este acuerdo, adoptado por el ayuntamiento de Bilbao en 1984, por si pudiera ser constitutivo de un delito de malversación de fondos públicos, en cuyo caso se interpodría la correspondiente denuncia.

Un portavoz del ayuntamiento de Bilbao señaló que hasta el momento no habían recibido ninguna petición para remitir el acuerdo al fiscal, y reiteraron que el acuerdo se adoptó en 1984 y que lo que establece es que el ayuntamiento deja libertad a los grupos políticos para que puedan visitar a presos bilbaínos con motivos de las fiestas.

La Fiscalía del TSJ del País Vasco ha interpuesto, desde 1987, siete denuncias, por presunta malversación de fondos públicos, contra los ayuntamientos de seis municipios vizcaínos que aprobaron asignaciones de dinero a presos de ETA o a sus familiares para gastos de desplazamiento en visitas a las cárceles. También los grupos políticos mayoritarios del País Vasco, salvo HB, se pronunciaron ayer en contra de este tipo de ayudas a los ediles de HB.

Se niega a declarar

Madrid, (Imagen Press)

El presunto miembro de ETA, Pablo Ces Gómez, recientemente extraditado a España por la justicia italiana, se negó ayer a prestar declaración en la Audiencia Nacional, donde se encuentra procesado en dos sumarios relacionados con actividades terroristas. Ces Gómez está acusado de participar en el asesinato de un policía y de pertenencia a banda armada.

Pablo Ces, de 27 años, compareció ante el juez Carlos Divar, que sustituye al titular del Juzgado Central de Instrucción número 2, asistido por el abogado Rafael Maortua. El juez le comunicó el auto de procesamiento y la orden de prisión, tras lo cual el procesado fue nuevamente trasladado a la prisión de Carabanchel.

Fuera de plazo

Bilbao (Efe).— El abogado del Estado pidió ayer al TSJ del País Vasco que rechace el recurso de HB contra la prohibición de la manifestación convocada en favor en la ikurriña en San Sebastián, por entender que fue presentado fuera de plazo.

En opinión del abogado del Estado, HB sobrepasó el plazo de 48 horas que se establece para la presentación del escrito inicial del recurso, por lo que solicitó a la Sala que declare su «inadmisibilidad». Subsidiariamente el abogado del Estado reclamó la desestimación del recurso y la confirmación de la resolución gubernativa.

HB había convocado para el día 14 de agosto en San Sebastián una manifestación con el lema «geurea, ikurriña» (la nuestra, la ikurriña) que coincidía con la celebración de La Salve, un acto cívico-religioso del inicio de las fiestas donostiarras y cuya coincidiencia con otras manifestaciones se ha saldado en años anteriores con diversos incidentes.

La representación legal de HB consideró que la comunicación de la resolución gubernativa, en la tarde del viernes día 4, tenía por objeto intentar impedir el ejercicio del recurso.

El abogado del Estado replicó que el Gobierno Civil tenía también un plazo de 48 horas para dictar esa resolución por lo cual «el margen de maniobra es inexistente».

La argumentación del abogado del Estado estuvo fundamentalmente dirigida a establecer que el cómputo de las 48 horas no era equivalente al de dos días, y que se debía hacer por horas naturales a partir de la notificación.

También consideró, basándose en informaciones periodísticas de años pasados, que «existen motivos fundados para tener, no la sospecha, sino la certeza de que, en caso de celebrarse la manifestación, se producirían incidentes».

En este sentido explicó, sobre un plano de la ciudad, que conforme a los horarios previstos para la Salve y para la manifestación de HB, ambas comitivas «coincidirían casi con absoluta seguridad en el punto donde en años anteriores se han producido los incidentes».

El Ministerio fiscal suscribió las argumentaciones del abogado del Estado y afirmó que «se puede deducir que la coincidencia de horarios e itinerarios da lugar a incidentes».

La representación legal de HB aseguró, basándose también en informaciones periodísticas, que «no es cierto que en todas las manifestaciones convocadas por HB se produzcan incidentes», y estimó que la autorización del acto los evitaría. Afirmó que puesto que la convocatoria de HB se produce media hora antes, «cuando se inicie la Salve los manifestantes ya habrán abandonado el lugar».

Un concejal muerde al hermano del alcalde, en La Peza (Granada)

Granada (Colpisa, Angel Manuel Alonso).— El hermano del alcalde de la localidad de La Peza (Granada) se encuentra recuperándose de las heridas sufridas tras una discusión en la que recibió un mordisco en la cara. El agresor, concejal del PSOE, critica la actitud caciquil de la familia del alcalde.

Tras un mitin socialista, José Lechuga hermano del alcalde conservador de La Peza, se encontró con el secretario local del PSOE y concejal Elías Huerta, y el responsable de la UGT, Rafael Maíquez. Les comentó que dejaran de insultar a su hermano y se limitaran a su gestión. Según su versión «Elías me dijo que toda la familia somos unos caciques pero que él era un lobo». «Cuando le pregunté qué significaba eso se lanzó sobre mí y me mordió».

José Lechuga fue atendido en el centro de urgencias de Pulianas en primera instancia y después en el Hospital de Traumatología de Granada. Presentaba varias magulladuras en todo el cuerpo y un mordisco en la cara de un centímetro y medio de profundidad y siete de diámetro. Fue necesario practicarle un injerto y más adelante se pensará en una operación de cirugía estética.

Los socialistas, en un comunicado, acusan al alcalde y su familia de intervenir en la pelea y amenazarles con sacar una pistola. El concejal socialista oyó cuando huía tras el altercado «papá, la pistola no, por favor». Además comentan que el alcalde ya ha tenido varios casos judiciales por no aceptar críticas, y actualmente está en libertad bajo fianzas por amenazas.

El MOPU comenzó ayer a señalizar el Camino de Santiago

Madrid (Efe).— El MOPU comenzó ayer en Santiago de Compostela a señalizar las carreteras de la red nacional próximas o adyacentes a la Ruta Jacobea, informaron fuentes del Ministerio.

Estas señales marcarán el inicio y el fin de los tramos en los que las carreteras nacionales coinciden con el Camino de Santiago, al tiempo que indicarán mediante carteles del trazado histórico, carreteras próximas y núcleos de población vinculados al mismo.

Un total de 43 carteles (cinco en Aragón, ocho en La Rioja, 17 en Castilla y León, y 13 en Galicia) informarán a los automovilistas de las peculiaridades de la zona para que puedan visitarla en automóvil, desviándose por otras carreteras, o a pie, siguiendo la ruta histórica.

Estas señales, que empezaron a instalarse ayer en San Marcos, cerca de la capital gallega, se extenderán a varios tramos de las carreteras N-330 en La Rioja; N-11 y N-120 en La Rioja; N-120 y N-VI en Castilla y León, y N-547, N-VI, N-640 y N-643 en Galicia.

Los carteles informativos y las señales de aviso mostrarán el símbolo del Camino en los colores azul y amarillo. El diseño esquemático de una concha, símbolo de esta ruta, fue elegido tras la declaración del Camino como Itinerario Cultural Europeo por el Consejo de Europa en 1987.

El MOPU tiene previsto en un futuro crear un Camino peatonal paralelo a los tramos en los que las carreteras nacionales coinciden con la Ruta Jacobea.

Recuperar inversión

Santiago, (AGN/Imagen Press).— Todo son rumores en cuanto a la cifra que la Xunta gastará en infraestructura durante la visita del Papa, Juan Pablo II, a tierras compostelanas. Lo cierto es que superará los 200 millones, inversión que se espera recuperar al menos en un 40%. A pesar de que se manejan estas cifras tan elevadas, el mutismo de las instituciones gallegas respecto al tema es absoluto.

Tres factores han sido determinantes a la hora de calcular las inversiones y la participación del ejecutivo en los gastos: El Papa es el líder espiritual de la mayoría de los creyentes gallegos, jefe de un Estado y, el hecho de que la administración autonómica no puede permanecer impasible ante la llegada de unas 300.000 personas a la comunidad.

Las dos formas de ingresos, que supondrán el sufragar al menos el 40% de los gastos, según informó el vicepresidente y coordinador de la Xunta para la organización de la visita, son la venta de refrescos y de comida. Se ha concedido a Tabacalera y a Wagon Lits la organización y venta del suministro alimentario, empresas que venderán bolsas de comida al precio de 1.500 pesetas. La multinacional Coca-Cola se encargará de las bebidas. Las casetas de venta estarán en el Monte Gozo, terreno expropiado temporalmente por la Xunta, por lo que una parte de los ingresos por ventas irá a parar necesariamente a la Administración autonómica.

Por otra parte, desde la Xunta se sostiene que no sólo se deben contar los beneficios monetarios, sino que hay que tener en cuenta que tanto el sector hotelero como la imagen de la autonomía se verán muy beneficiados.

El gobierno gallego se ha encargado de preparar la infraestructura y la organización de todo lo relacionado con el Monte Gozo, lo que incluye megafonía, iluminación y, en general, el montaje del escenario donde se situará el Papa. Por otra parte, también ha corrido con los gastos de las medidas sanitarias, de seguridad y de alojamiento, en este último caso, incluídas las expropiaciones que necesariamente se han tenido que llevar a cabo.

M.C.D 2018

Los precios de los automóviles variarán mínimamente

Madrid (Efe).— Los concesionarios de automóviles variarán «mínimamente» los precios de sus coches, en opinión de un portavoz de Mercedes Benz España, pese a la posibilidad que tienen de liberalizarlos, tras la decisión de la CE que ha obligado a los distribuidores a no fijar precios de venta para los automóviles.

Para el representante de la firma alemana en España la decision de la CE «es buena tanto para los importadores como para los constructores nacionales» ya que conseguirá fomentar la competitividad entre los vendedores y por lo tanto supondrá un estímulo para las ventas.

Descartó, sin embargo, que la reciente decisión de la CE vaya a producir una baja importante de los precios de los coches.

Los importadores estiman que la medida será más beneficiosa para los precios de los automóviles usados.

La integración de la peseta en el SME, criticada por las Cajas de Ahorro

Madrid (Colpisa, por Alberte Santos).— La integración de la peseta en el SME provocará un importante retroceso en el ritmo de creación de empleo y la pérdida de autonomía para intentar frenar el fuerte deterioro de nuestro saldo exterior, según el informe mensual de las Cajas de Ahorro Confederadas (CECA), y en el que, además, se acusa a los responsables de nuestra política económica de haber adoptado una decisión "arriesgada y precipitada".

Aunque la incorporación de la peseta al mecanismo de cambio europeo fue acordada en un momento "de indudable oportunidad política", según la CECA, durante los dos últimos años se ha demostrado que "el mantenimiento de nuestra moneda dentro de los límites en que obligatoriamente deberá permanecer desde ahora no ha impedido la escalada inflacionista ni ha impuesto mayor disciplina de costes y precios". Para las cajas de ahorro, el único aspecto positivo que puede traer consigo nuestra incorporación al SME es la motivación persuasiva que puede provocar en los agentes económicos para "convencerles de que en lo sucesivo será inevitable llevar a cabo una política más rigurosa para frenar la inflación". "Esto --añade la CECA-- podría introducir un cierto grado de disciplina en el comportamiento de empresarios y trabajadores, creando además un clima en el que la adopción de medidas de política presupuestaria de carácter restrictivo encontraría tal vez menores resistencias que las que hasta ahora se han dejado sentir". Según el informe de las cajas de ahorro, la incorporación de la peseta al SME no favorecerá los objetivos antiinflacionistas del Gobierno y servirá para ahogar las expectativas de crecimiento de nuestro país, lo que, además, provocará una ralentización sobre el ritmo de creación de empleo. La CECA, que se muestra extrañada en su informe de que apenas se haya cuestionado en nuestro país el supuesto efecto disciplinador del SME, subraya que en el Reino Unido "uno de los argumentos que esgrime la primera ministra británica para oponerse a una integración inmediata de la libra en el SME reside en atribuir el origen de la fuerte tendencia al alza de los precios en su país a la política del secretario del Tesoro de mantener el tipo de cambio de la libra ligado al marco". Para las cajas, el grado de restricción de la política monetaria del Gobierno es, de acuerdo con el nivel actual de los tipos de interés reales, más elevado que en los países cuyas monedas forman parte del mecanismo de cambio europeo, ya que, y así lo reconoce el informe mensual de la CECA, sobre la política monetaria ha recaído la responsabilidad de moderar un ritmo de expansión de la demanda.

Las cajas de ahorro se muestran también especialmente preocupadas por el fuerte ritmo de crecimiento del déficit de la balanza por cuenta corriente que, según las expectativas de la Secretaría de Estado de Comercio, podría situarse al finalizar este año en unos 10.000 millones de dólares.

Andalucía recibió el 37 por ciento de las ayudas del INEM

Madrid (Efe).— Andalucía acaparó el 37,26 por ciento de las ayudas establecidas en 1988 a través de los convenios de colaboración entre el Instituto Nacional de Empleo (INEM) y las Corporaciones Locales, cuya cifra global ascendió a 29.470 millones, según un informe de la Dirección General de Análisis Económico Territorial.

En cantidades absolutas, Andalucía recibió durante el pasado año 10.981 millones. Sin embargo, si se tiene en cuenta la población existente en cada comunidad, la más beneficiada fue Extremadura, que obtuvo 2.610 pesetas de subvención por habitante, frente a las 1.620 pesetas de Andalucía y las 1.390 de Castilla-La Mancha.

La región con menor subvención relativa fue La Rioja (270 pesetas por habitante), seguida de Baleares, Aragón y Madrid, todas ellas con 310 pesetas por persona.

Emitidos 400.000 millones en bonos del Estado

Madrid Ago (Efe).— El Banco de España colocó ayer en el mercado casi 400.000 millones de pesetas en sendas emisiones de bonos del estado a tres y cinco años y una de pagares, informaron fuentes del banco emisor.

Con la emisión de bonos a tres años, de fecha 25-8-89, y al 12,5 por ciento de interés nominal, fueron adjudicados 206.492 millones de pesetas —frente a los 286.617 solicitados— a un precio medio ponderado del 97,125 y un rendimiento del 13,227 por ciento.

Por otra parte, se lanzó el segundo tramo de la emisión de bonos del Estado a cinco años al 11,5 por ciento de interés, con fecha 18-6-89, adjudicándose 73.060 millones de pesetas —frente a los 87.960 solicitados— a un precio medio ponderado del 96,625 y un rendimiento medio del 12,793.

BOLSA DE MADRID

JUEVES, 10 DE AGOSTO DE 1.989 — INDICE GENERAL: 311,64 (- 0,17)

Cotizaciones al cierre. Información elaborada por INVERBOLSA.

TITULOS	COTIZ.	DIFERENCIA
AUTOMOVIL		
CITROËN	1.590,00	=
FASA	481,00	+ 1,00
MOTOR IB.	1.140,00	- 5,00
SANTANA	240,00	- 15,00
TUDOR	356,00	- 4,00
ELECTRICAS		
CANTABRICO	1.650,00 MC	- 30,00
CAT. GAS	3.760,00 MC	- 15,00
ENDESA	294,50	+ 4,50
FECSA	43,25	- 0,50
GESA	296,00	- 2,00
HIDROLA	459,00	- 3,00
IBERDUERO	119,50	+ 0,25
SEVILLANA	114,50	- 3,00
U. FENOSA	81,75	+ 1,75
GAS MADRID	660,00	=
E. VIESGO	294,00	=
INMOBILIARIAS		
AFISA	440,00	=
BAMI	545,00	+ 10,00
ENCINAR	720,00	=
EUROBUILDING	251,00	=
FILO	427,00	=
I.METRO	905,00 1 Agosto	
RENTA I.	845,00 MC	- 2,00
URBA METRO	905,00 1 Agosto	
URBIS	575,00	- 6,00
VACESA	905,00 1 Agosto	
VALLEHERMOSO	3.475,00 MC	=
ZABALBURU	595,00 3 Agosto	
CONSTRUCCION		
ASLAND	1.065,00	- 30,00
A.CATALUÑA	440,00	- 5,00
CRISTALERIA	1.630,00	+ 10,00
CUBIERTAS	1.090,00	- 25,00
DRAGADOS	655,00	- 8,00
F. Y MINERA	2.000,00 8 Agosto	
FOCSA	2.520,00	- 25,00
TAFISA	960,00	- 10,00
URALITA	3.940,00 MC	- 50,00
TYCSA	399,00	=
CARBUROS M.	1.005,00	=
VALDERRIVAS	4.850,00	=
VALENCIANA C.	3.600,00	+ 200,00

TITULOS	COTIZ.	DIFERENCIA
ALIMENTACION		
AGUILA	516,50	- 11,50
U.CERVECERA	110,50	+ 0,50
AZUCARERA	6.700,00 MC	- 150,00
KOIPE	4.750,00 MC	=
SAN MIGUEL	2.425,00 8 Agosto	
SAVIN	485,00	=
TABACALERA	893,00	- 7,00
UNIASA	797,00	- 2,50
VISCOFAN	2.700,00	=
CAMPOFRIO	1.360,00	=
QUIMICAS		
ARAGONESAS	2.735,00 MC	- 40,00
CROS	381,00	- 13,00
I.NITROGENO	155,00	=
NICAS	134,00	=
PETROLEOS	507,00	+ 2,00
PETROMED	9.070,00	- 30,00
REPSOL	479,00 Max.	+ 3,25
CAMPSA	580,00	=
PAPELERAS		
ENCE	7.100,00 MC	=
P. NAVARRA	177,00 7 Agosto	
P.ESPAÑOLA	1.120,00 MC	=
SARRIO	1.765,00 MC	- 10,00
SEDA BARNA.	165,00	=
SNIACE	929,00	- 11,00
TORRAS	1.630,00	+ 10,00
UNIPAPEL	1.380,00	- 20,00
SIDEROMETALUR.		
ACERINOX	1.580,00	=
A. HORNOS	535,00 MC	+ 10,00
AUXILIAR FF.CC.	485,00 8 Agosto	
CESELSA	790,00	=
ASTURIANA ZINC	1.525,00	- 45,00
DURO FELGUERA	1.820,00 MC	- 5,00
ESPAÑOLA ZINC	510,00	=
MACOSA	241,00	+ 15,00
NUEVA MONTAÑA	479,00 MC	- 1,00
ZARDOYA	12.545,00 MC	- 5,00
TUBACEX	1.515,00 MC	- 5,00
PONFERRADA	105,00	=
COMERCIO Y SEGUROS		
AMPER	414,00 Min.	- 1,00
MAPFRE	10.050,00	- 20,00

TITULOS	COTIZ.	DIFERENCIA
PROSEGUR	1.060,00 4 Agosto	
FINANZAUTO	880,00	- 5,00
C.F.ALBA	885,00	- 12,50
U. Y FENIX	12.280,00 MC	- 70,00
SISTEMAS A.F.	910,00	+ 30,00
COMUNICACION		
ACESA	180,00	=
AUMAR	103,75	+ 0,50
IBERPISTAS	116,25	+ 0,25
TELEFONICA	199,75	+ 1,75
INVERSION MOBILIARIA		
CARTINBAO	349,00	=
CARTISA	1.230,00	- 10,00
CARTEX	230,00	=
COFIR	376,00	- 3,00
INVATISA	1.280,00	=
GENERAL INV.	320,00	=
ESPAÑOLA INV.	385,00	=
INBURESA	82,00	=
INV. HERRERO	749,00 8 Agosto	
INDAZASA	375,00 30 Junio	
BANCOS		
ANDALUCIA	1.831,00 Max.	+ 11,00
ATLANTICO	358,00	=
BANESTO	1.095,00	- 5,00
BANKINTER	760,00	- 5,00
BILBAO	856,00	- 5,00
B.N.P.	415,00	+ 15,00
CENTRAL	1.005,00	=
EXTERIOR	505,00	+ 4,00
FOMENTO	378,00	- 2,00
GUIPUZCOANO	984,00	- 1,00
HERRERO	1.061,00	- 29,00
HISPANO	837,00	
PASTOR	462,00	- 8,00
POPULAR	1.831,00	+ 11,00
SANTANDER	855,00	+ 5,00
VALENCIA	350,00	- 1,00
VASCONIA	720,00	+ 5,00
ZARAGOZANO	809,00	=
DERECHOS		
ASLAND	515,00	+ 10,00
ACERINOX	1.475,00	- 25,00
SISTEMAS	115,00	=

*Amp. = Ampliación; D. = Dinero; P. = Papel; Div. = Dividendo.
* Max. = Máximo anual; Min. = Mínimo anual.

La Bolsa

Los vendedores comienzan a inquietarse

Javier Solís

Volumen sostenido y algo de nerviosismo entre unos inversores temerosos de un IPC excesivamente desfavorable fueron las características principales de la sesión de ayer. El mercado se mantuvo reacio a subir y las ventas se incrementaron. Por la tarde hubo menos movimiento que en días precedentes y se notó un descenso en la contratación del mercado continuo.

La situación se mantiene, aunque ayer se observó un mayor cansancio en buena parte de los valores industriales y peor disposición para el final de semana. Hubo, sin embargo, empuje en las sociedades de titularidad pública, al igual que en muchos valores del grupo Bancario. Se detectó una mayor salida de papel y menos movimientos en los corros.

El temor del mercado se fundamenta, precisamente, en la puesta en práctica de una serie de regulaciones por parte del Gobierno una vez celebradas las elecciones generales. Si esto se confirma, lo más lógico es que la Bolsa inicie un período de ajuste, pero también sería lógico que este proceso no llevara demasiado tiempo. Las variables económicas no marchan todo lo bien que sería deseable, pero tampoco se pueden pedir peras al olmo y cualquier medida que se adopte necesita un período de acoplamiento, a la vez que de asimilación. El IPC de julio puede incrementarse en un uno por ciento debido, fundamentalmente, a que se computa la subida de la gasolina llevada a cabo en el mes de junio.

De hecho, si la inflación aumenta un uno por ciento en julio, no sería ilógico pensar que los tipos a corto plazo podrían iniciar un proceso de estabilización, para comenzar a bajar a partir de septiembre.

Mercado de divisas

Cambios al 10 de Agosto de 1989

	Divisas convertibles	Compra	Venta
1	Dólar USA	118,039	118,335
1	ECU	129,608	129,932
1	Marco alemán	62,572	62,728
1	Franco francés	18,503	18,549
1	Libra esterlina	192,669	193,151
100	Liras italianas	8,700	8,722
100	Francos belgas	299,055	299,803
1	Florín holandés	55,506	55,644
1	Corona danesa	16,115	16,155
1	Libra irlandesa	166,991	167,409
100	Escudos portugueses	74,746	74,934
100	Dracmas griegas	72,559	72,741
1	Dolar canadiense	100,464	100,716
1	Franco suizo	72,572	72,754
100	Yens japoneses	84,976	85,188
1	Corona sueca	18,347	18,393
1	Corona noruega	17,049	17,091
1	Marco finlandés	27,705	27,775
100	Chelines austriacos	889,387	891,613
1	Dolar australiano	90,487	90,713

M.C.D 2018

Un general negro, jefe del Estado Mayor Conjunto de EE.UU.

Washington (Efe).— El presidente de Estados Unidos, George Bush, hizo público ayer el nombramiento de Colin Powell como nuevo presidente de la Junta de Jefes del Estado Mayor Conjunto, cargo que después tendrá que ser confirmado por el Senado y que hasta ahora desempeña el almirante William Crowe.

Colin Powell, general de cuatro estrellas y ex consejero de Seguridad Nacional, actualmente al frente de las Fuerzas estadounidenses en el interior del país, se convertirá así con toda probabilidad en el primer ciudadano negro en mandar las fuerzas de EE.UU. desplegadas por el mundo.

A sus 52 años, Powell, general del Ejército de Tierra, veterano de la guerra de Vietnam y admirador del asesinado defensor de los derechos civiles Martin Lutero King, con fama de pragmático y apartidista, será también, si es confirmado por el Senado, el militar más joven en acceder a ese puesto.

Al optar por Powell, hijo de inmigrantes jamaicanos criado en el Bronx neoyorquino, el presidente Bush se saltó a varios generales con mayor veteranía, entre ellos el de la Fuerza Aérea Robert Herres, actual vicepresidente de la Junta y quien, al parecer, era el preferido del actual titular, el almirante William Crowe, que dejará su cargo el 30 de septiembre.

En su nuevo puesto, que ocupará en principio durante dos años, Powell podrá asesorar sobre asuntos militares al jefe del Pentágono, Richard Cheney, y tendrá también acceso al Presidente, a quien podrá expresar su opinión, además de trasladarle el punto de vista de sus colegas del Estado Mayor Conjunto.

Powell, que actualmente está al frente del Mando de las Fuerzas estadounidenses en Fort McPherson (Georgia), pasa por ser un militar experimentado y frío.

Durante la presidencia de Ronald Reagan se distinguió como consejero de Seguridad Nacional, puesto para el que fue nombrado en noviembre de 1987 tras haber trabajado con su predecesor, Frank Carlucci, en la reforma de ese órgano asesor de la Casa Blanca, que fue sacudido por el escándalo «Irán-contras».

Como segundo de Carlucci y después como titular del puesto de consejero de Seguridad Nacional, Powell tuvo un papel clave en las «cumbres» soviético-estadounidenses que marcaron el segundo mandato de Reagan y cuyo fruto es el fin de la «guerra fría» entre ambas superpotencias.

Los observadores de Washington señalan que su pragmatismo le llevó a desempeñar también un papel clave en el logro de un compromiso por el que se continuó la ayuda humanitaria a la «contra» nicaragüense mientras se suspendía la estrictamente militar.

Pese a su propio bagaje ideológico, Reagan aceptó en 1988 los argumentos de Powell en el sentido de que la ayuda humanitaria era lo máximo que podía obtenerse del Congreso, dominado por los demócratas, para los rebeldes antisandinistas.

Reagan también escuchó los consejos de su entonces secretario de Defensa, Frank Carlucci, al adoptar una actitud prudente sobre el general panameño Manuel Antonio Noriega, jefe de las Fuerzas de Defensa de su país, frente a quienes desde el Departamento de Estado y el Congreso le pedían una postura más beligerante.

Uno de los mayores desafíos de Powell será ganarse el apoyo de los jefes de las distintas armas para los eventuales acuerdos sobre control de armas con la URSS, apoyo que se considera esencial para su ratificación por el Senado.

El general Powell, que fue herido en combate y condecorado por su valor en la guerra de Vietnam, mandó un batallón de infantería en Corea del Sur y después el Quinto Ejército de EE.UU. en Alemania Federal, mantiene buenas relaciones con altos funcionarios de otros países de la Alianza Atlántica.

Powell está considerado como un intelectual, al tener entre sus títulos universitarios el de bachiller en Geología por la universidad de la ciudad de Nueva York y el «master» en Ciencias Empresariales por la George Washington, de la capital de EE.UU.

Se entrega a Marruecos uno de los fundadores del Polisario

Rabat (Efe).— El dirigente polisario Mohamed Ali el Admi, conocido por su nombre de guerra de Omar Hadrami, que regresó el miércoles pasado a Marruecos, es uno de los miembros fundadores del Frente Polisario, según un comunicado del Ministerio marroquí de Información publicado ayer en Rabat.

El retorno de Hadrami a Marruecos es tanto más sorprendente por cuanto siempre se le tuvo como «guevarista», radical e ideólogo dentro del Frente Polisario.

Su regreso, que ha causado una gran satisfacción en Marruecos, constituye un golpe duro para el Frente Polisario, por la relevancia de la personalidad en cuestión.

Omar Hadrami es el dirigente de mayor importancia del Frente Polisario que ha regresado a Marruecos. El año pasado volvió también a este país el embajador de la RASD en Adis Abeba, Ramadán En Nas, pero la máxima dirección del Frente había mantenido hasta el presente su cohesión frente a la oferta del rey Hasán II para que regresaran a Marruecos.

En 1973, Mohamed Ali el Admi fundó el Frente Polisario con Mustafá el Uali, Mohamed Lamin, Biadilá Mohamed Cheij, Jalijena Ma el Ainin, y Mohamed Salem Uld Salek.

Los militares panameños y norteamericanos, cada día más cerca del enfrentamiento

Panamá (Efe).— Los ejércitos de Panamá y Estados Unidos están cada día más cerca de un enfrentamiento, a raíz de las constantes maniobras militares norteamericanas en el istmo, que se intensificaron ayer con un espectacular desembarco frente a la capital.

El general Noriega en una foto de archivo.

Más de seiscientos soldados, cincuenta blindados, decenas de helicópteros, cazas «A-7» y «OA-37», patrulleras navales y lanchas de desembarco de Estados Unidos efectuaron ayer ejercicios en unas islas donde tiene una oficina, conocida como «el bunker», el general Manuel Antonio Noriega, jefe de las Fuerzas de Defensa de Panamá.

Simultáneamente, los militares panameños realizan esta semana maniobras denominadas «Zape al invasor», que ayer incluyeron otro desembarco cerca de la Presidencia, en el centro de la capital.

La operación «Zape al invasor» concluirá este viernes con un acto masivo, al que asistirán el presidente panameño, Manuel Solís Palma, y el general Noriega, que el próximo sábado cumplirá seis años como jefe de las Fuerzas de Defensa y «hombre fuerte» del país.

En los tres últimos días los estadounidenses han retenido y desarmado a diez militares panameños, entre ellos el mayor Manuel Sieiro, cuñado de Noriega, y las tropas de éste han hecho lo mismo con dos soldados norteamericanos, algo que no tenía precedente.

Igualmente, por primera vez desde el inicio de la crisis hace dos años, soldados y vehículos de ambos países han quedado frente a frente, apuntándose con sus fusiles y cañones.

El canciller panameño, Jorge Ritter, que viajó a Naciones Unidas para denunciar mañana la situación ante el Consejo de Seguridad, aseguró ayer que la crisis en su país acabará en una «masacre», provocada por una invasión estadounidense.

El ejercicio de ayer, denominado «Alicia», comprendió, entre otras espectaculares acciones, la toma por tierra y mar, con apoyo aéreo, de dos de las tres islas del grupo (Naos y Flamenco), y del malecón que las une con Fuerte Amador, área militar que comparten los dos ejércitos en la desembocadura del Canal al Pacífico.

En la tercera isla (Perico) tiene su base una de las compañías de élite de Panamá, la Unidad Especial Anti-Terror (UESAT).

Dos helicópteros de la Fuerza Aérea Panameña (FAP) sobrevolaron las islas y las unidades navales estadounidenses poco antes de que terminara el ejercicio, que duró menos de dos horas.

Desde una de las islas, un soldado panameño con un lanzacohetes «RPG» observó la operación, apuntando hacia los blindados.

Un transporte blindado estadounidense se interpuso frente a un camión de las Fuerzas de Defensa que intentó movilizarse por la calzada que une a las islas con tierra firme.

Al comenzar el ejercicio y por tercer día consecutivo, los estadounidenses desarmaron y retuvieron a un soldado panameño, que debió permanecer sentado en tierra, vigilado por policías militares norteamericanos vestidos de civil, pero fuertemente armados.

«Mientras dure el ejercicio, es necesario que haya un solo mando y el control de un solo ejército en el área», dijo un portavoz estadounidense cuando Efe le preguntó sobre esa retención.

Según el Tratado del Canal de 1977, el Ejército norteamericano y el de Panamá comparten la defensa «conjunta y combinada» de la vía interoceánica, que el próximo martes cumple 75 años de vida útil.

Sin embargo, la defensa «conjunta y combinada» de hecho está interrumpida desde hace más de un año y no hay contactos directos entre los mandos de los dos ejércitos, salvo cuando oficiales de rango intermedio se enfrentan en un incidente.

«Mientras Noriega, a quien consideramos narcotraficante, siga al mando, no podemos tener relaciones con él, ni con unidades a sus órdenes», explicó una fuente norteamericana.

El primer incidente con detención de efectivos de un país por los del otro ocurrió el martes pasado, cuando los norteamericanos retuvieron y desarmaron a tres oficiales y cuatro soldados panameños, entre ellos el cuñado de Noriega.

El miércoles los panameños detuvieron y desarmaron a dos policías militares estadounidenses y éstos hicieron lo mismo con dos soldados de las Fuerzas de Defensa, provocándose un incidente que causó gran tensión en Fuerte Amador durante varias horas.

«Son juegos peligrosos», comentó a Efe un diplomático europeo acreditado en Panamá, mientras que Ritter aseguró que las maniobras norteamericanas han llegado a extremos «intolerables» y que «las consecuencias serán imprevisibles».

Aparte de la operación en las islas, a la que fueron invitados como observadores unos veinte periodistas, el Ejército de Estados Unidos efectuó ayer otras maniobras de envergadura en distintos puntos de las afueras de la capital y de las márgenes del Canal.

Los periodistas, citados a primera hora de la mañana, poco antes de que comenzaran los ejercicios, no recibieron información previa de la operación y desde que llegaron al cuartel estadounidense de donde partieron no se les permitió hacer llamadas telefónicas.

Después de firmar una declaración jurada, en la cual se hacían responsables de lo que les ocurriera, y tras recibir la advertencia de que irían a un área «de cierto riesgo», los informadores subieron a un autobús que les llevó a Fuerte Amador y luego a las islas.

Los militares estadounidenses que los acompañaban se pusieron cascos y chalecos antibalas.

El coronel Ronald Sconyers, director de Asuntos Públicos del Comando Sur del Pentágono —que tiene su cuartel general y 12.000 efectivos en Panamá—, declaró que el objetivo del ejercicio era «reafirmar nuestros derechos bajo el Tratado del Canal».

El Gobierno panameño ha reiterado que los ejercicios militares estadounidenses son «una provocación» y «preludio de una invasión» y que violan el Tratado del Canal, pero los norteamericanos aseguran que se ajustan al texto de este acuerdo.

Sconyers leyó un comunicado con la interpretación norteamericana del Tratado, según el cual éste les permite «usar las áreas destinadas al funcionamiento del Canal para adiestramiento militar».

Frente a Perico fondean los barcos que esperan turno para pasar el Canal hacia el Atlántico, hay en ellas ayuda de navegación y, por tanto, según dijo una portavoz del Comando Sur a Efe, las islas son parte del «área de funcionamiento» de la vía.

Altos oficiales de la «contra» piden asilo en EE.UU.

Miami (EEUU) (Efe).— El jefe de Estado Mayor de las fuerzas insurgentes nicaragüenses, Israel Galeano, solicitó asilo político junto con otros ocho altos oficiales. Estos altos jefes militares de la «contra» cursaron su petición de asilo en Miami, después del acuerdo suscrito el pasado lunes por los cinco presidentes centroamericanos, en la ciudad hondureña de Tela, para desmovilizar a los 11.000 efectivos insurgentes nicaragüenses que están en las montañas de Honduras.

Los nueve altos jefes militares rebeldes negaron, sin embargo, que su acción tenga algo que ver con el acuerdo de Tela.

Galeano, conocido como el «comandante Franklin», declaró que los jefes militares de la «contra» no se proponen trasladarse a Estados Unidos, sino que buscan solamente contar con documentación para poder viajar, según indica el matutino «The Miami Herald» en su edición de ayer.

El jefe de Estado Mayor de la Resistencia Nicaragüense (RN) proclamó su decisión de continuar la lucha «con los limitados recursos humanos».

Recalcó que «volveremos a Nicaragua si los 'contras' son expulsados de Honduras».

Por otra parte, los comandantes «contras» acantonados en Honduras rechazan el plan de desmovilización acordado por los presidentes centroamericanos y prometen volver a Nicaragua «con las armas en la mano si no hay democratización», aseguran ayer informes periodísticos en Tegucigalpa.

El comandante «Rubén», jefe del Estado Mayor «contra» de campaña, dijo que «sabíamos que se iba a aprobar un plan de desmovilización en la 'cumbre' de Tela, y nosotros no somos refractarios a la misma, pero bajo ciertas condiciones que no se cumplieron».

Reveló que «la "contra" presentó un documento a los gobernantes en Tela que contenía algunos puntos de vista, y que aceptaba la desmovilización, previo cumplimiento de una serie de condiciones y garantías por parte del Gobierno de Nicaragua».

El comandante rebelde agregó que ahora se trabaja en otro documento para ser presentado a la Comisión Internacional de Apoyo y Verificación (CIAV), que habrá de ejecutar y supervisar la desmovilización, repatriación o reubicación de la «contra».

«Ese documento contiene condiciones para nuestra desmovilización, desarme, repatriación o reubicación en terceros países de forma voluntaria, pero si no se toma en cuenta regresaremos a Nicaragua masivamente con las armas en la mano», añadió «Rubén».

Confirmó que «si los sandinistas no cumplen, regresaremos a la guerra, y no por el poder, sino por la democratización de Nicaragua».

M.C.D 2018

Burgos

Detenidos por robo con intimidación

Burgos (DB).—En la estación de servicio de Bercedo, dos individuos armados uno de ellos con un revólver, tras intimidar al empleado se apoderaron de 114.000. Más tarde fuerzas de la Guardia Civil detuvieron a los autores del hecho que son E.E.V. de 27 años y L.A.F.G., de 19 años.

Detenido por robo

La Brigada de Seguridad Ciudadana ha detenido a I.P.O. de 15 años como presunto autor del robo en el interior de un vehículo, tras recibirse una llamada al 091 una dotación de un coche patrulla se dirigió a la calle Martín-Cobos donde detuvieron al citado joven que le intervinieron un radiocassette y varias cintas.

Robo en una vivienda

En una vivienda de Barbadillo de Herrreros, tras forzar una ventana, personas sin identificar penetraron en su interior y se apoderaron de 72 botellas de cava.

Por otra parte en Bárcenas de Espinosa autores desconocidos han producido daños en las instalaciones de una Sociedad, los daños están valorados en unas 100.000 pesetas.

Por otro lado fuerzas de la Guardia Civil han denunciado a un vecino de Hornillos del Camino que fue sorprendido extrayendo agua del río para regar una finca de alfalfa.

Finalmente, durante las últimas horas se han denunciado un robo de herramientas en Renfe valoradas en 60.000 pesetas, y seis sustracciones en interior de vehículos, cuatro de ellos extranjeros.

Nacional

Dos heridos al estrellarse un helicóptero del Ejército

Madrid (Imagen Press).— Un teniente y un soldado del Ejército de Tierra resultaron heridos al estrellarse ayer en la sierra madrileña el helicóptero que tripulaban junto con un capitán, que salió ileso. Según testigos presenciales, el siniestro pudo ser provocado por varios individuos que arrojaron piedras contra el aparato cuando volaba a baja altura.

Restos del helicóptero tras el accidente. Efe

La Guardia Civil detuvo a una de estas personas, poniéndola a disposición judicial.

El accidente se produjo sobre las once de la mañana entre las localidades madrileñas de Cerceda y Mataelpino, cuando el helicóptero, modelo UH1H, de fabricación norteamericana y perteneciente a las Fuerzas Aeromóviles del Ejército de Tierra (FAMET), con base en Colmenar Viejo, efectuaba un vuelo de entrenamiento junto con otro aparato. Testigos presenciales indicaron que volaba a baja altura y que inesperadamente se precipitó contra el suelo, cerca de una carretera.

Como consecuencia del accidente resultaron heridos dos de los tripulantes, un teniente, que sufrió politraumatismos, y un soldado, que sufrió la fractura de una pierna, mientras que el capitán a cuyo mando volaba el aparato salió ileso. Los heridos, de los que no se había facilitado la identidad a la hora de redactar esta crónica, fueron trasladados al hospital militar Gómez Ulla de Madrid.

Apedreado

Testigos del accidente afirmaron que varias personas arrojaron piedras contra el helicóptero, que se encontraba inmóvil a baja altura, y manifestaron que el aparato cayó cuando una de las piedras impactó contra sus hélices. La posibilidad de que ésta fuese la causa del siniestro no fue confirmada oficialmente, aunque la Guardia Civil detuvo a una de las personas mencionadas, poniéndola a disposición del juzgado de instrucción de Colmenar Viejo, sin que se haya facilitado su identidad.

A raíz de las denuncias realizadas por los vecinos de la zona, efectivos de la Benemérita comenzaron la búsqueda de los ocupantes de un coche de color rojo, en el que supuestamente habían huido las personas que apedrearon el helicóptero.

Los denunciantes explicaron a la Guardia Civil que el propietario de la finca se encuentra molesto porque los vuelos de entrenamiento espantan a sus vacas.

Denuncia a un médico por imposibilitarle las manos

Inmaculada Llobet de 28 años, ha denunciado al doctor Falcó especialista en radioterapia y a una de sus empleadas por las lesiones sufridas en ambas manos tras someterse a un tratamiento de eliminación de berrugas.

La joven bióloga de profesión acudió a la consulta del doctor Falcón en 1985 para que le quemase las berrugas que tenía en las manos y que le hacían difícil prácticar la biología marina, especialidad a la que quería dedicarse y sobre la que estaba realizando una tesina. Tras comenzar el tratamiento Inmaculada comenzó a notar molestias e hinchazón en ambas manos razón por la que acudió urgentemente al Hospital de San Pablo de la Ciudad Condal. El equipo médico que la atendió diagnosticó quemaduras de diversa consideración y la sometió a siete operaciones.

Inmaculada Llovet que estuvo a punto de perder una de las manos, cuando después de iniciar el tratamiento contra las berrugas, apenas puede mover los dedos, necesita aparatos especiales para realizar movimientos cotidianos y ha quedado incapacitada para ejercer su profesión. El fiscal del caso pide un año de prisión para el doctor Falcó y una indemnización de 15 millones y medio de pesetas.

Tres miembros de una misma familia fallecen en un choque múltiple

Granada (Efe) —Un matrimonio y su hija de cuatro años, que viajaban en un coche de Barcelona, son tres de las cuatro víctimas mortales producidas en una colisión múltiple registrada en el termino municipal de la localidad granadina de Iznalloz.

Otras cinco personas, entre ellas dos hijos del matrimonio, de 5 y 4 años y otro niño de 9 años, que viajaba con ellos, resultaron heridos graves y se encuentran en un hospital granadino.

Los muertos son Sebastián Ocaña Garrido, de 31 años, su esposa, Dolores Ramírez Armenteros, tambien de 31, y su hija Patricia, que viajaban en un Seat Ibiza matrícula B-7614-IH.

El otro fallecido es Santos Angel Glembotzky Laguna, de 28 años, que conducía un Ford Fiesta matrícula B-2404-IW.

En la colisión se vieron involucrados cuatro coches y un camión. Por causas que se desconocen, primero chocaron frontalmente un Lancia matrícula M-3141-IS con un camión de matrícula CR-4128-K, que a su vez alcanzaron a los dos vehiculos citados y a un Peugeot 405 de matrícula M-1202-JW.

Internacional

Más de cien muertos en un accidente ferroviario de Méjico

Méjico DF (Efe).— A 108 asciende, hasta ahora, el número de cadáveres, la mayoría de mujeres y niños, rescatados de entre las víctimas del accidente de ferrocarril ocurrido ayer en el Estado mejicano de Sinaloa, informaron fuentes de Ferrocarriles de Méjico.

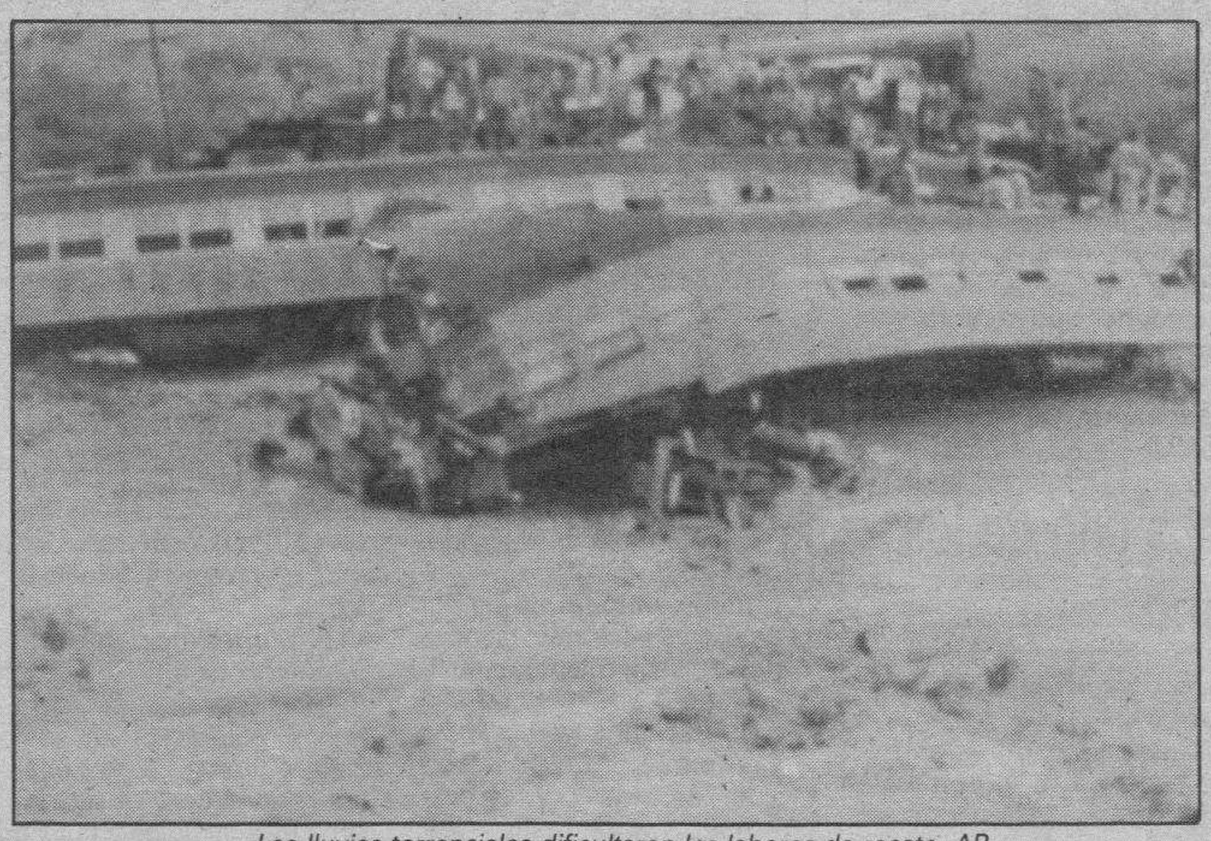

Las lluvias torrenciales dificultaron las labores de recate. AP

Otras 198 personas han sido hospitalizadas o atendidas de diversas lesiones, pero aún queda un número indeterminado de desaparecidos de entre los 360 pasajeros del convoy, por lo que podría elevarse la cifra de víctimas, según la misma fuente.

Los 95 milímetros de agua caídos ayer durante seis horas en en Sinaloa provocaron el desbordamiento del río San Rafael y una riada de agua que socavó el puente donde se produjo el accidente, informó la Secretaría de Transportes y Comunicaciones.

La locomotora diesel y dos vagones de segunda del convoy, conocido oficialmente como «Tren Bala» y llamado popularmente «Tren Burro», por su lentitud, cayeron al río en plena tormenta, mientras las nueve unidades restantes volcaban sobre el fango que cubría la zona.

Uno de los vagones que cayó al cauce quedó prácticamante cubierto por el agua y el otro incrustado en el río, desbordado por las lluvias más fuertes de los últimos 50 años en Este estado noroccidental del Méjico.

Los técnicos consideran que las labores de búsqueda se demorarán varios días ya que, según los testimonios de supervivientes, algunos cuerpos fueron arrastrados por la corriente.

Equipos de la Cruz Roja, el Ejército, Bomberos y voluntarios de las poblaciones más próximas, Guamuchil, Guasave, Culiacan, Los Mochis y Bamoa, se trasladaron al lugar una vez conocido el suceso, con graves dificultades para acceder a la zona.

El clima y los deslizamientos del terreno, que cortaron la Carretera Internacional que pasa por la zona, complicaron la evacuación de las víctimas y obligaron a los camilleros a recorrer tres kilómetros a pie con los heridos, para poder subirlos a vehículos de transporte.

El presidente de la República, Carlos Salinas de Gortari, pidió información sobre el hecho y manifestó su condolencia a las familias de las víctimas.

Al lugar de los hechos se trasladaron el director de los Ferrocarriles Mejicanos, Carlos Orozco Sosa, y el gobernador de Sinaloa, Francisco Labastida Ochoa, que observaron las operaciones de rescate.

Las autoridades han levantado instalaciones de atención y socorro para los heridos en las localidades próximas al accidente mientras continúan las labores de rescate.

Hasta dentro de un mínimo de ocho días no podrá reanudarse el tráfico ferroviario en la ruta entre Mazatlán y Mejicali, de acuerdo con la información facilitada por Ferrocarriles.

Este es el segundo accidente más grave en las líneas de Ferrocarriles de Méjico, después del ocurrido en 1972, en el que murieron 150 personas y 540 resultaron heridas al descarrilar el convoy conducido por un maquinista en estado de embriaguez.

En la ruta Guadalajara-Mejicali, en la que ayer tuvo lugar el accidente, 60 personas murieron al descarrilar otro tren en 1982.

200 muertos en Bangladesh

Nueva Delhi (Efe).— El Gobierno de Bangladesh ha ordenado el despliegue del Ejército para colaborar en las faenas de salvamento y rescate en las inundaciones, que en los últimos días han provocado la muerte de más de doscientas personas, informa la agencia PTI.

Incesantes lluvias torrenciales han dejado sumergidas nuevas áreas de terreno en esta zona, afectando a más de 600.000 habitantes del distrito de Sylhet, donde también han aparecido brotes diarréicos entre la población.

Unas cuatrocientas familias han tenido que ser instaladas en diversos campos de refugiados establecidos para tal propósito en Upazila, zona en la que cincuenta pueblos tienen el nivel del agua a casi un metro de altura.

M.C.D 2018

OPORTUNIDAD
DE VERANO
Hasta el 31
de Agosto

Este verano si haces números, te subes al Uno

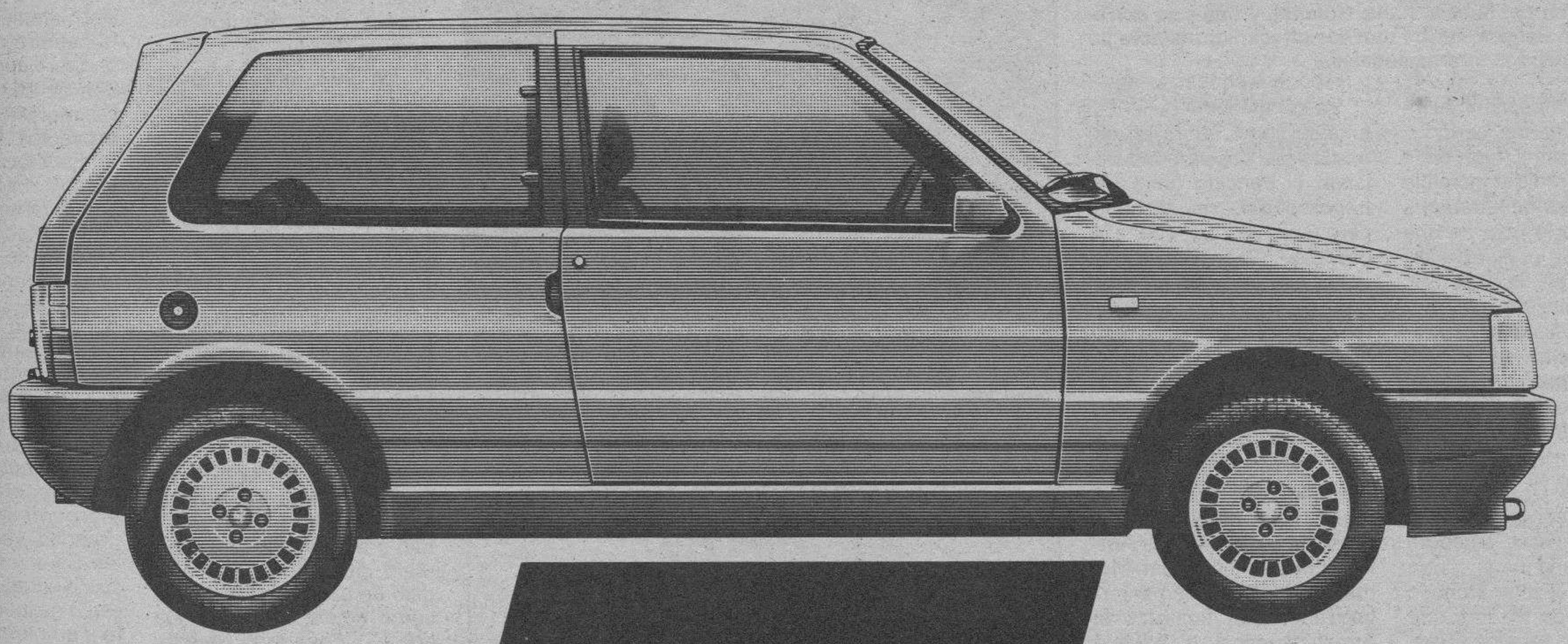

Haz la cuenta: es el líder de su clase, tiene la más amplia gama, la mejor financiación y otras 100.000 ventajas de las que hablaremos.
Ven hoy mismo a tu Concesionario Fiat.
Te sorprenderás.

FIAT
TECNOLOGIA LIDER

Concesionario Oficial en Burgos:

AUTO-FORMULA, S. L.

Alcalde Martín Cobos, s/n. Tel. 23 13 20.

M.C.D 2018

La hitoria vivida del fútbol español / IV

18 de Diciembre de 1921, juegan España-Portugal en el solar arenoso del Atlético de Madrid. Ganó España tres a uno. En pie: Zamora, Alcántara, Olaso, Pagaza, Pololo, Balbino y Arrate. Sentados: Sesumaga, Meana y Arbide. Falta Fajardo que jugó de medio.

En el histórico Nervión, año 1927, campo del Sevilla, juega éste con el Betis, partido de clara rivalidad en campeonato regional. Empate a uno. En el centro Pedro Escartín árbitro de la contienda, a su derecha Aranda, capitán del Betis y a la izquierda, Manolo Ocaña con igual misión en el Sevilla.

Los decisivos años veinte

Pedro Escartín

El triunfo de España en los Juegos Olímpicos de Amberes tiene gran repercusión en el trabajo deportivo de clubes y Federaciones Regionales, así como en lo internacional y con los éxitos olímpicos sobre Dinamarca, Suecia, Italia, Holanda y una sola derrota con Bélgica, recibe muchos ofrecimientos para jugar partidos internacionales.

Del fútbol español escribe John Langenus, periodista y gran árbitro, «son once diablos con rapidez increíble y sus ataques penetraban a fondo como la hoja de una navaja. Nadie podía resistirlos, entran en las defensas como el agua del mar por los intersticios de las estacadas, todo con seguridad, gracia y elegancia para en momentos difíciles guardar una sangre fría a toda prueba».

El 18 de Diciembre de 1921 es el comienzo de la década gloriosa y creadora cuando España juega contra Portugal en el solar arenoso del Atlético de Madrid, que se prefiere al ser algo mejor que el del Real Madrid. Vence el equipo español por tres a uno y marcan los goles Alcántara, dos y otro Meana. Hubo lleno y se recaudaron veinte mil pesetas.

España con camiseta blanca y pantalón negro formó con Zamora, Pololo, Arrate (capitán), Balbino, Meana, Fajardo, Pagaza, Arbide, Sesumaga, Alcántara y Luis Olaso. Arbitró el francés Barette y son seleccionadores españoles Manolo de Castro y Julián Ruete. Es un paso más hacia adelante que demuestra la pujanza del fútbol, sus grandes posibilidades como deporte y también como espectáculo de masas.

La necesidad de un calendario largo

El año posterior al triunfo olímpico, los clubs comienzan a darse cuenta que no era posible sostener la economía deportiva, aún con jugadores aficionados. Se piensa en un calendario largo y fijo en sus fechas que sustituyera los anodinos torneos regionales y también la posterior competición de Copa, como única fuente de ingresos.

La competición copera al jugarse como ahora en eliminatoria a dos partidos, dejaban al vencido fuera del fútbol oficial, sin partidos, pero con gastos, que aún modestos eran necesarios cubrir con ingresos adecuados. Se mira hacia Inglaterra, donde aún manteniendo la clásica Copa, torneo del K.O., crearon la Liga de clubes profesionales a jugar por categorías, todos contra todos a dos vueltas.

La final de Copa de 1921 jugada en Bilbao un año después del triunfo de Amberes tiene lugar en San Mamés, ante un público enfervorizado. Son finalistas el Atheltic vasco y el Atlético de Madrid, derrotado por cuatro a uno. En el equipo bilbaíno, que ganó la sexta Copa, juegan cuatro olímpicos: José María Belauste y Sabino en la media y delante, Moreno, más conocido por «Pichichi», y en el extremo Acedo.

La final es una fiesta del fútbol vasco que al año siguiente pasa a serlo de Cataluña, ya que el Barcelona, en Vigo, golea al Real Unión de Irún, donde tres jugadores excepcionales, Zamora en la puerta, Samitier en la media y Paulino Alcántara como atacante, con pase corto y fútbol más hábil que de fuerza, demuestran las ventajas de dominar el balón.

La victoria en Burdeos

El prestigio internacional español es muy fuerte y Francia nos invita a jugar en Burdeos, donde España presenta un valioso equipo con Zamora en la puerta, una media perfecta, Samitier, la habilidad, Meana, potencia y entrega y José María Peña, rapidez y eficacia; delante Paulino Alcántara, uno de los rematadores de mayor potencia que jamás vi. Se gana cuatro a cero, dos obra de Travieso, goles de furia y el segundo a cargo de Alcántara, en un disparo de tal potencia que el balón rompe la red y sale nuevamente. Es cierto, se comprobó, estaban pasadas, pero también que la rotura se produjo tras el balón destrozar varios nudos de la red. Se juega después con Portugal en Lisboa y se gana dos a uno, goles de Monjardín y Piera.

Ricardo Cabot, de frente, discute con Pablo Hernández Coronado problemas del fútbol. El secretario de la Federación Española de Fútbol fue gran arquitecto del fútbol español al crear el Estatuto Profesional del jugador y las competiciones de Liga.

Paulino Alcántara, interior izquierda del Barcelona, aparece a comienzos de la década del veinte. Jugador inteligente, frío, de mortífero disparo, en Abril de 1922 contra Francia en Burdeos fue autor del famoso gol donde el balón rompió la red por potencia del tiro.

En todo el país se trabaja en la mejora y ampliación de las instalaciones, el público acude cada vez más y Pedro Escartín, con veintiún años es modesto árbitro de categoría regional. Como aficionado asiste a todos los partidos que se juegan en los campos del Madrid, Atlético o del Racing, situado primero en la calle de Hermosilla y más tarde en el Paseo de Martínez Campos, mientras la Gimnástica, de la que era socio, jugaba en el solar de la calle de la Princesa, junto a Altamirano a menos de quinientos metros del Parque del Oeste y la llamada Cárcel Modelo. En 1923 un hombre comienza a sonar como dirigente de máxima categoría, Ricardo Cabot, que en Cataluña da muestras de capacidad, espíritu de trabajo y amor al fútbol.

Un reglamento propio

Surgen brotes de «amateurismo marrón», se cobran pequeñas cantidades bajo cuerda por parte de los jugadores, pero los cortos y aleatorios ingresos no cubren gastos. En la final de Copa de 1923, el Athletic vasco, vuelve a ganar el título y un gran jugador, Carmelo de Goyenechea, modelo de caballeros se revela como figura, formando ala con el legendario Acedo, olímpico en Amberes.

En lo internacional, España juega tres encuentros, con Francia, en San Sebastián, vence tres a cero, perdemos con Bélgica por la mínima en el Estadio de Amberes, emotivo reencuentro con el escenario de nuestro gran triunfo en la Olimpiada de 1920, se bate a Portugal en Sevilla por tres a cero. José Luis Zabala triunfa al marcar todos los goles. España vence y convence.

Se intenta vigorizar el corto calendario de Copa con la intervención en el torneo nacional de los subcampeones regionales, pero nada resuelve en lo económico, ni en lo deportivo, aunque mejora la situación. Es campeón de Copa el Real Unión de Irún con el fabuloso Rene Petit en sus filas, que había causado baja en el Real Madrid al término de su carrera como ingeniero de caminos al ser destinado a la Dirección de Obras Públicas de Guipúzcoa. Ganan los iruneses al Madrid, uno a cero y René inicia su larga cátedra como profesor de jóvenes valores. La selección española empata con Italia en Milán, pierde uno a cero, también con Italia en la Olimpiada de París, autogol de Vallana y se vence a Austria uno a cero en Barcelona. Samitier juega el mejor encuentro de su vida.

Los años 1925 y 1926 son de constantes cambios de impresiones y estudio de proyectos. Es presidente de la Federación Nacional de Fútbol, Julián Olave, casado con la famosa modista francesa, Madame Cassagne, persona de exquisita educación y elevada cultura. Ya funciona la Federación Española con reglamento propio, tan perfecto, que su autor Ricardo Cabot, recibe por aclamación la Medalla del Mérito futbolístico. Son años de triunfo para el Barcelona, que vence en las dos temporadas al tener un extraordinario conjunto y grandes valores individuales. Samitier y Alcántara son sus figuras destacadas en estilo de juego con pase corto y empleo del regate, contraste con la sobria escuela vasca copia exacta de la británica.

Todo bien, menos la economía

Son los años 1925 y 1926 los más brillantes de la década dentro de la vida internacional. Nos invitan a jugar en casi todos los países. En 1925 se gana a Portugal en Lisboa, a Suiza en Berna por tres a cero, después a Italia en Valencia por uno a cero, revancha de nuestra injusta derrota en París y es autor del solitario gol el irunés Errazquín, terrorífico artillero que un mes antes marcó los tres goles a Suiza. Se nos invita a jugar en Europa central, cátedra europea del fútbol y en Septiembre se gana a Austria en Viena por un gol a cero y por el mismo resultado a Hungría en Budapest, tanto marcado por el vasco Carmelo de Goyenechea. Son éxitos que abren aún más el camino de la fama y cuando Hungría nos visita un año después, gana España cuatro a cero. Lo deportivo marcha viento en popa, más no ocurre igual en la economía y hay que buscar la solución en un calendario largo que sea base económica.

M.C.D 2018

Salida del Real Burgos hacia tierras catalanas

Burgos (Pesa).— Ayer realizó el Real Burgos su segundo día de entrenamiento tras la llegada del conjunto de la concentración de Foz, y, hoy, por la mañana a las nueve en punto, salida para Cataluña, a fin de completar el segundo ciclo propuesto por el club, para que el equipo haga su presentación a primeros de Septiembre, en plenas condiciones.

Pudo ser gol, pero el remate de Juric lo sacó en ultima instancia, Pérez Hurtado

Como viene siendo habitual desde que arribó al cuadro de «El Plantío», José Antonio Naya, hubo dos sesiones de entrenamiento, con una duración aproximada de tres horas, dos por la mañana y una, intensa, por la tarde.

En la jornada matutina, que comenzó sobre las 10 y cuarto participaron todos los hombres, con la única excepción de Tocornal y Asensio, que tienen que curar sus respectivas dolencias, rotura de fibras y contractura muscular, respectivamente, al margen de sus compañeros. Ambos jugadores no acudirán a la concentración de Castelldefels, ya que se quedarán estos días en Burgos, para seguir el proceso de recuperación impuesto por el médico del club; parece ser que va a consistir todo en ciertos ejercicios físicos, acompañados de cortas carreras, todo sin tocar para nada el balón, al menos de momento.

El resto de la plantilla trabajó bien, pues después de la parte física del entrenamiento, pasó el técnico a preparar la técnica individual a base de jugadas a balón parado; en un momento determinado de la mañana, todos los defensas centraban sobre puerta donde unas veces Bastón, y otras Antonio, se esforzaban en tratar de parar o desviar, en el mejor de los casos, los cercanos remates de todos los delanteros que estaban colocados muy cerca de los tres palos. El público, bastante numeroso corroboraba con sus aplausos, que «aquello» le estaba gustando. A las dos horas, minuto más, minuto menos, pero, más que menos, Naya ordenó el repliegue de sus hombres que, habían sudado la camiseta a juzgar de cómo se retiraban a los vestuarios.

Jornada de tarde

La jornada vespertina se presentaba movida, pues al finalizar el periodo de la mañana, las redes, salían de su almacenamiento y tomaban la dirección de ambas porterías, para ser colocadas en su sitio habitual, cuando hay partido «a lo largo», lo que significaba que el «míster», pondría en marcha dos alineaciones y de ellas, se podrían sacar conclusiones, aunque después de los cuatro encuentros preparatorios en la fase de endurecimiento de Foz, poco más o menos, las habas pueden estar casi contadas. Y decimos casi, puesto que hubo un «fallo», en nuestras previsiones sobre el once inicial de los azules, sin contar a Bastón y a Antonio, que pueden formar indistintamente en un portal o en otro, según le interese al míster, por aquello de quienes tengan enfrente los guardametas.

El «partidillo»

El once inicial de los «azules» estuvo formado por: Antonio, Rivera, Tamayo, Portela; Karabeg, Barbaric, Villarroya, Peña; Magdaleno, Azcona y Juric; prácticamente la alineación con la que contábamos, a no ser la entrada de Azcona, en lugar de Peña en la delantera y la de éste, en el sitio del «desplazado» «Chelis», que en esta ocasión pasó al equipo rival.

José Antonio Naya

De esta forma, el conjunto «rojo», formó con Bastón, Francis, Pérez Hurtado, Chelis; Edu, Medina, Abad, Pacheta; Castresana, Mata y Llabrés.

Todo a punto, para el «choque», aunque los diez primeros minutos de la tarde, fueron para un previo calentamiento, para evitar problemas; en la banda y haciendo los ejercicios mandados, se ejercitaban Asensio y Tocornal.

El partidillo, fue bastante aceptable e interesante, pues entre otras cosas pudo deducirse que hay ganas de agradar, de trabajar y de esforzarse; jugadas en ambas porterías, con desplazamientos rápidos del balón a los extremos, con Barbaric y Villarroya, de motores de un bando y un Medina y un Abad, del otro, con un Mata, muy bullidor que buscaba la penetración. Pacheta, coloca el 1-0, para los «rojos», y a renglón seguido, Azcona se escapa muy bien, centra sobre Juric, que se entretiene y Pérez Hurtado desvía el chut del yugoslavo; Mata sólo, no acierta a disparar y tras un claro derribo al madrileño Azcona, éste pone la cabeza a un balón que le llega de la banda derecha y la igualada sube al marcador.

Se acaban los 30 minutos y cambian de campo los jugadores, excepto Bastón y Antonio, que tienen ahora distintos «enemigos»; Azcona, por precaución, se retira y Naya, para que haya equilibrio, quita a Llabrés, total: 10 contra 10. Sigue la misma tónica, Naya, grita, corta las jugadas, manda repetirlas, las faltas máximas, que las hubo, las saca fuera del área, y tras una buena jugada de Tamayo y Peña, Juric, no acierta a rematar. Está molesto el internacional balcánico, pero su bonito gol, parece calmarle; muy bien Castresana y Chelis, igual que Villarroya y el esfuerzo de todos; Juric se escapa, se deshace de dos contrarios, pero Antonio, muy oportuno aborta el peligro. Se juega, a buen tren y sin demasiadas precauciones defensivas, como se deduce del 3-4-3, impuesto por el «míster», en ambas formaciones.

La lista de viajeros

Finalizado el partidillo, Naya dio la lista para Cataluña, que está formada por: Bastón, Antonio, Rivera, Tamayo, Chelis, Portela, Francis, Pérez Hurtado, Karabeg, Barbaric, Villarroya, Abad, Edu, Medina, Peña, Llabrés, Mata, Magdaleno, Azcona y Juric, en total, 20 hombres.

Quedan en Burgos, Tocornal y Asensio, y los dos descartes del primer equipo: Pacheta y Castresana, que irán cedidos, pero de los que el Real Burgos podrá tirar, en el momento que el preparador técnico, considere oportuno.

Este fin de semana se disputa el «XIV Trofeo Villa de Villarcayo»

Villarcayo (María Jesús Gutiérrez González).— El «XIV Trofeo Villa de Villarcayo», tendrá lugar mañana sábado y el domingo, en el campo de fútbol «El Soto».

Los equipos participantes en este decimocuarto trofeo de la villa serán:.

Sporting de Luchana

Sociedad Deportiva Iturrigorri

Club de Fútbol Valmaseda

Club de Fútbol Villarcayo Nela

El primer día de torneo, mañana sábado, el orden de partidos a jugar es el siguiente:.

A las cinco de la tarde: El Sporting Luchana, se enfrentará con el Club de Fútbol Valmaseda.

A las siete de la tarde: La Sociedad Deportiva Itugorri, contenderá con el Villarcayo Nela.

Para el domingo, encuentro para dilucidar el tercer y cuarto puesto entre los equipos que perdieron el día anterior, a las cinco de la tarde y dos horas más tarde, a las siete: la gran final, en la que se medirán los equipo que el sábado resultaron ganadores en sus respectivos encuentros.

Trofeos

El trofeo Ayuntamiento de Villarcayo será para el equipo que resulte vencedor de la competición, siendo el donado por la Caja de Ahorros Municipal, para el conjunto subcampeón, así como el tercer clasificado se llevará el trofeo otorgado por «La Noria» y para el cuarto, será el de «Hora y Oro».

Los balones con los que se jugarán los partidos han sido regalados por el «Bar Nido» y por el «Bar-Bazar Chico»; el jugador más destacado recibirá el trofeo del «Socio n.° 11», mientras que el máximo goleador del torneo tendrá el trofeo de «Deportes Trueba», el jugador más destacado del once local, el trofeo «Deportes Muga», y para el máximo goleador del equipo local, el trofeo «Fevisa-Ferralla».

Las entradas para los dos partidos costarán 400 pesetas para los caballeros, 200 pesetas a las damas, y a los niños 100 pesetas, mientras que a los socios les bastará con presentar el carnet de la temporada 88/89.

Los equipos Juvenil A y Mirandés Promesas inician la marcha

Miranda de Ebro (M. A. C.). — Se han presentado dos equipos mirandesistas, en concreto las plantillas del juvenil A y el Mirandés Promesas.

En el acto de presentación, que comenzó en Anduva y continuó en el campo del Instituto, donde volvieron a tomar contacto con el balón, estuvo presente el presidente del Mirandés, y él fue quien dirigió las primeras palabras a los chavales. Se expresó en estos términos:

«Bienvenidos a los inicios de esta temporada en la que vais a integrar los equipos mirandesistas ya sea en una categoría o en otra, juvenil o regional. Yo espero que este año trabajéis con ganas y con ilusión, y en particular lo que tenéis que tratar por todos los medios es superaros día a día, porque la realidad es que en vosotros está el futuro del Mirandés. Por supuesto que si tenéis calidad e ilusión para tratar de luchar domingo tras domingo, además de en los entrenamientos, creo que vuestra meta tiene que ser el vestir un día esa casaca roja que presumimos que la queremos. Esa casaca roja de la primera plantilla que vosotros, con vuestras cualidades podéis defender dignamente, pero eso tiene que ser a base de vuestra superación diaria, de tratar de superar al contrario y de conseguir esos resultados deportivos que todos queremos y que a la postre beneficiarán a un equipo que tanto queremos, el Club Deportivo Mirandés.

Yo creo que esto es claro, si no tenéis esta ilusión es preferible que os quedéis en la orilla, os lo digo así porque no queremos que después de transcurridos unos meses os desilusionéis. Podéis ver que la dirección técnica ha podido fallar, o que a lo mejor la Junta Directiva no esté en vuestros entrenamientos. Esto ha ocurrido y vamos a intentar subsanar todas estas anomalías y vamos a intentar inculcaros que la Junta Directiva os tiene en mente. Os pido una vez más que os sacrifiquéis al máximo y que tratéis por todos los medios de conseguir el mayor número de éxitos posibles. Animo y a luchar por el Club Deportivo Mirandés».

Al concluir el presidente, quien tomó la palabra fue el entrenador del regional Javier Casado, «Bola», que fue muy breve en su exposición: «Yo lo único que deseo es que sepáis acoger lo que os puedo enseñar y de cara al futuro a trabajar, que es lo esencial. Lo que hay que hacer es trabajar, tener disciplina que es lo fundamental, tanto dentro como fuera del campo, y no tenemos que ver más que un color, el rojo del Deportivo Mirandés. Lo que os pido es que a la hora de trabajar lo hagáis con honradez, nada de salir y presumir un poquitín de camiseta y cuando vamos fuera pasamos de camiseta, eso no. Pienso que todos tenemos que trabajar y duro por nuestro color que es el color rojo del Mirandés».

Así pues, al igual que ocurriera con la primera plantilla lo que se ha dicho bien claro a todos los jugadores, es que lo que cuenta es el trabajo duro para sacar adelante la temporada del Mirandés.

M.C.D 2018

Tenis

A. Gómez «vapuleó» a Wilander en Boston, (6-1 y 6-4)

Brooklin, (France Presse/Imagen Press).— El ecuatoriano Andrés Gómez se adjudicó el torneo de tenis de Boston (Massachusetts) ante el sueco Mats Wilander, que sucumbió en dos fulgurantes sets por 6-1 y 6-4.

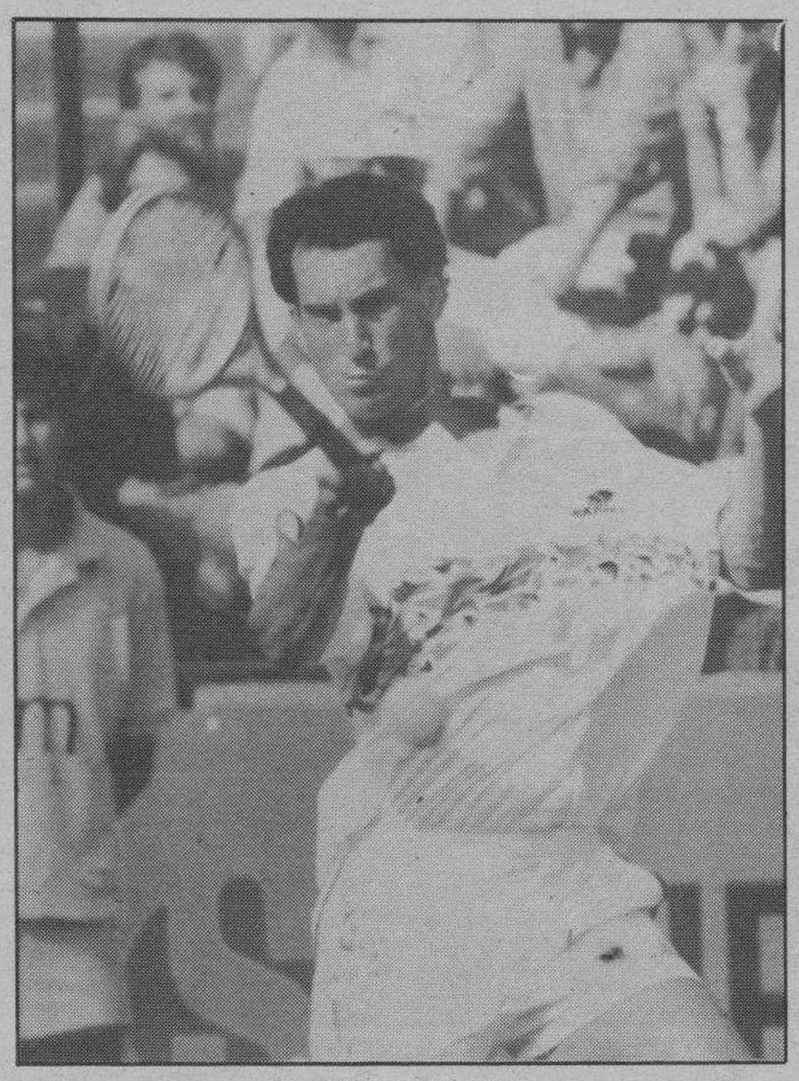

Jordi Arrese. Foto Efe

En esta final, prevista en principio para el pasado 17 de julio y aplazada por la lluvia, Gómez jugó como si no tuviera nada que perder e incluso se apuntó un buen número de puntos en la red, algo sorprendente en él, puesto que es un especialista en el juego desde el fondo de pista.

El ecuatoriano parecía sufrir un bajón después de su brillante clasificación para la final de Boston gracias a la victoria obtenida frente a André Agassi: en Sttutgart (RFA) fue eliminado en la segunda ronda por el modesto francés Fabrice Santoro y en Baastad (Suecia), el checoslovaco Karel Novacek le dejó en la cuneta en la ronda inicial.

Libre de presiones, Gómez soprendió, de entrada, al cuarto jugador mundial sumando puntos sin parar y rompiéndole el servicio desde el cuarto juego.

Después de ganar 6-1, Gómez se adelantó 3-1 en el segundo set, pero Wilander consiguió empatar a cuatro juegos, rompiéndole el servicio a su rival.

El ecuatoriano se apresuró a devolverle la ruptura y se adjudicó el partido con dos sorprendentes puntos directos de saque y un juego en blanco.

Arrese perdió en Praga

Praga (Efe).— El español Jordi Arrese, primer cabeza de serie, perdió ayer su encuentro de segunda ronda del torneo de tenis de Praga, puntuable para el Gran Premio, ante el checo Peter Korda, por 1-6 y 6-7 (0-7).

Arrese mostró un juego muy lento durante el primer set y, aunque en el segundo consiguió ponerse por delante con un 3-0 en el marcador, la mayor capacidad resolutiva del checo se impuso finalmente.

En el «tie-break», Korda superó constantemente al español, que en ningún momento demostró que podía ganar el set.

Resultados. Segunda Ronda:

Peter Korda (CHE) vence a Jordi Arrese (ESP,1), por 6-1, 6-7 (7-0).

Horst Skoff (AUT,2) a Cyril Suk (CHE), por 6-4, 7-6 (7-4).

Michael Tauson (DIN) a Gustavo Giussani (ARG), por 7-6 (7-4), 5-7, 6-4.

Javier Sánchez, tercero

Huelva (Efe).— El español Javier Sánchez Vicario se adjudicó ayer la tercera plaza de la 64 edición de la Copa del Rey de tenis, al vencer en dos sets (6-3 y 6-4) al sueco Joakim Nystrom en la pista del Real Club Recreativo de Tenis de Huelva.

El tenista español se impuso a Nystrom en 65 minutos, en un encuentro en el que ha demostrado una absoluta superioridad sobre el veterano tenista sueco.

Javier Sánchez dominó ampliamente a lo largo del partido con golpes muy seguros ante un Nystrom que acusó su larga inactividad debido a una doble operación sufrida en sus dos piernas.

Perdió Michael Chang

Livingstone (Nueva Jersey-EE.UU.) (Efe).— El estadounidense de origen chino Michael Chang, cabeza de serie número 1, fue eliminado por el australiano Jason Stoltenbemrg por 6-3 y 7-6, en la segunda ronda del torneo de tenis de Livingstone.

Stoltenberg, número 113 mundial, dio así la gran sorpresa del torneo y, con un saque eficaz y una buena volea, se adjudicó el primer set para a continuación hacerse con el segundo después de un emocionante "tie break" por 7/4.

Este torneo puntúa para el Gran Premio y está dotado con 123.400 dólares para premios (unos 14.500.000 pesetas). Resultados de segunda ronda:

Jason Stoltenberg (AUS) venció a Michael Chang (USA-1) por 6-3 y 7-6 (7/4).

Jim Courier (USA) a Alex Antonitsh (AUT) por 6-1 y 6-1.

Chris Bailey (GBR) a Richard Fromberg (AUS) por 6-3 y 7-5.

Baloncesto

Hoy, firma del Club Campeador con su patrocinador oficial

Burgos (DB). — En la edición de ayer comentábamos que era muy probable que los aficionados burgaleses al baloncesto presenciaran esta próxima temporada partidos en Segunda División. Las probabilidades han desaparecido y ya es una realidad.

Hoy, a las ocho de la tarde, se llevará a cabo la firma oficial de patrocinio entre el Club Campeador de baloncesto y la empresa «Cristalerías El Cid». La firma tendrá por escenario las instalaciones de la mencionada empresa, ubicadas en la Carretera de Valladolid, s/n, en el término municipal de Villalbilla.

De esta forma, el Club Campeador de Baloncesto contará la próxima temporada con un equipo equipo en Segunda División. Este estará patrocinado por «Cristalerías El Cid» y todo hace apuntar a que el nombre de este equipo en categoría nacional será Termoclima.

Con esta noticia, todas las esperanzas de los aficionados al baloncesto, prácticamente se han cumplido. A buen seguro, hoy se darán mucho detalles acerca de las negociaciones y sobre los acuerdos alcanzados entre la empresa «Cristalerías El Cid» y el Club Campeador de Baloncesto, cuyo presidente es Alberto Aparicio Bustamante.

Fútbol-Sala

Finalizaron las «24 horas de Covarrubias»

Burgos (DB).— Se disputó en Covarrubias, el II Trofeo «Las 24 horas de fútbol-sala», con buena participación de equipos, que lucharon en pos del triunfo. Este correspondió al conjunto de Covarrubias, Los Rebeldes-Frigas, que derrotaron en la final a otro equipo de la villa, Los Escoceses por 5-2; tercero fue el conjunto de Quintanilla del Agua, Los Diablos Rojos.

Al finalizar la competición hubo en la plaza de Covarrubias la tradicional entrega de premios y trofeos a los equipos ganadores y a los jugadores más distinguidos, por parte del teniente de alcalde del Ayuntamiento de Covarrubias, César Gallo, que en ausencia del alcalde, ofreció un vino «Rechel», a jugadores, espectadores y a todo el pueblo en general, repartiéndose bebidas refrescantes para la gente menuda.

El equipo de los ganadores estuvo formado por: Luis Moneo, Alfredo Subiñas, Cayo Marrón, Valeriano Nuñez, Roberto Molinero, Carlos Villán, Miguel Angel Gutiérrez, Benito, Javi y Pablo (Rachelo).

Roberto Antón, una de las más firmes promesas burgalesas en las pistas nacionales

Burgos (Ana Isabel Angulo). — Hace tan sólo tres años empezó a practicar el tenis. A medida que jugaba partidos iba consiguiendo seguridad en el manejo de la raqueta y certeza en los golpes. Ahora cuenta con trece años y Roberto Antón es una de las más firmes promesas del tenis burgalés.

Sus primeros pasos en el mundo del tenis fueron en la Escuela de la Ciudad Deportiva Militar «General Yagüe», a la cual sigue ligada. Su primer entrenador era José Luis Lucio.

Roberto Antón, con toda la ingenuidad e inocencia propia de los trece años, nos comenta que guarda buenos recuerdos de su primer entrenador, «aunque sólo nos enseñana a marcar golpes y nos daba muchas explicaciones».

Con él estuvo dos años y al cambiar de categoría, pasó a ser dirigido por Carlos Sanz. «Con éste muy bien. Hacemos todo tipo de ejercicios. Las clases son muy amenas y nos enseña en base a la práctica. Las explicaciones que nos dá, las comenta sobre los fallos que hemos cometido jugando».

Apoyo de su familia

Posiblemente, muchos niños burgaleses tengan unas cualidades innatas para jugar a tenis o a cualquier otro deporte. Pero, no cuentan con el apoyo necesario e imprescindible de la familia.

Por suerte, Roberto Antón, sí tiene el estímulo familiar. Viendo su padre, que el joven progresaba, decidió que era aconsejable que recibiera clases particulares. «Desde el pasado mes de Octubre me entrena Antonio Moral. Entreno una hora diaria de lunes a jueves. Además continúo con las clases de la Escuela, donde entrenamos tres horas a la semana en un grupo de siete alumnos».

Sus clases de tenis no le roban tiempo para otras actividades. Es un buen estudiante y se le dan muy bien las matemáticas y los idiomas.

Numerosas victorias

En lo que va de año, Roberto Antón ha participado en cerca de diez campeonatos. De ellos ha conseguido cuatro victorias en la categoría infantil y un campeonato de consolación absoluto.

Aunque sus triunfos son importantes, por el momento no ha logrado ningún campeonato provincial. «Llegué a las semifinales del Campeonato provincial en la categoría cadete. Perdí con Rodrigo Antolín, que tiene quince años».

Su actuación en el Campeonato Provincial de infantiles es explicada por el propio tenista. «Quedé en tercera posición, al perder con Iker Durán. Sin embargo, un mes después de haberse disputado el torneo provincial, le gané por 6-1; 6-0».

Todos los resultados dejan constancia del buen trabajo que está realizando el joven y de los continuos progresos, al tiempo que confirman que Roberto Antón es una figura muy prometedora del tenis burgalés.

Sus objetivos están centrados en conseguir el próximo año el Campeonato de Castilla y León en la categoría infantil y «después hacer un buen papel en el Campeonato de España, ya que el regional es clasificatorio».

A pesar de su corta edad, Roberto Antón piensa que «estamos un poco desangelados. En Valladolid está todo centralizado. Cuando hay algún torneo, todos los elegidos para participar son de allí y de los de las demás provincias no se acuerdan».

Sus ídolos son Edwerg y Graff, pero tampoco le disguntan los hermanos Sánchez Vicario. Roberto tiene una hermana, que también practica tenis y está cosechando buenos resultados. A la promesa burgalesa en tenis no le importaría formar la saga de los Antón, al igual que la saga de los Vicario.

Nosotros desde estas líneas, le deseamos toda la clase de éxitos en el mundo del deporte y esperamos que consiga hacer realidad sus sueños, «seguir jugando a tenis y cuando sea mayor entrenar».

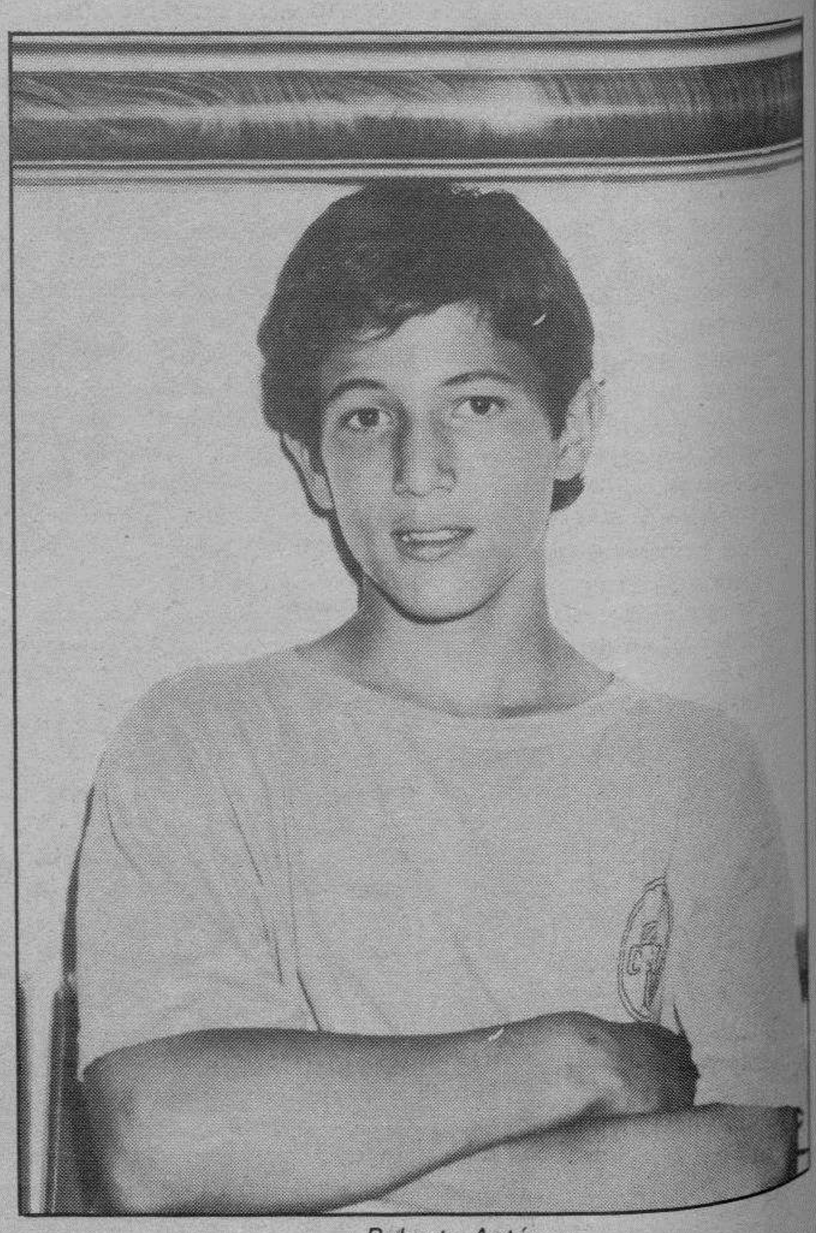

Roberto Antón

M.C.D 2018

Automovilismo

Aventureros burgaleses en tierras africanas (I)

Burgos (Pedro Hernando). — Cuatro burgaleses recorren varios países de Africa con la ilusión de alcanzar a finales de Agosto la ciudad de Dakar. Ellos participan en la segunda edición del Raid Madrid-Dakar.

Los protagonistas posan antes de su partida. Foto Cyclopes.

A finales de Julio dio comienzo el II Raid Madrid-Guinea-Dakar, organizado nuevamente por el Gimnasio Club Palestra de Madrid. Catorce participantes, a bordo de automóviles todo terreno, recorrerán aproximadamente 11.000 kilómetros en unos 35 días atravesando territorios de Marruecos, Argelia, Malí, Costa de Marfil, Guinea y Senegal.

Por el título de la prueba muchos podrían pensar en un nuevo París-Dakar a la española. Sin embargo, nada más lejos de la realidad, ya que el carácter de esta prueba es totalmente diferente. El rally fundado por el fallecido Thierry Sabine se trata de una auténtica competición cuyo fin último es la victoria de unos equipos sobre otros. Por el contrario el Raid Madrid-Dakar es genuinamente aventurero, donde predomina el carácter de exploración frente al de carrera. Los alicientes deportivos y de aventura son la base fundamental de la prueba, según destacan los organizadores «... no es de carácter competitivo, pero tampoco se trata de una excursión, pues los participantes se enfrentan a grandes problemas que sólo ellos pueden solucionar». El éxito de la prueba depende de la capacidad de todos los equipos para trabajar juntos en las condiciones más difíciles, ya que sólo se puede llegar al final con la ayuda de los demás.

No se trata pues de una carrera contra reloj sino de una forma de exploración de lugares y gentes desconocidas para los participantes. Para ello se han programado a lo largo del itinerario ciertos descansos en los que mediante excursiones a pie o en camello, algunas de dos días de duración, los participantes podrán visitar ciudades de gran belleza y exotismo, además de bibliotecas de interés cultural y cuevas rupestres como las de Tassili (Argelia) donde se encuentran las mejores pinturas y grabados rupestres del mundo.

Participación burgalesa

Antonio y Charo Moliner, Isaac Martínez «Sacris» y Angel Blanco son los cuatro burgaleses que en estos momentos están recorriendo tierras africanas en busca de aventura.

Antonio, industrial de nuestra capital, fue el animador del grupo ya que con ésta es la segunda vez que participa en la prueba. Se trata de un auténtico aventurero que a pesar de sus habituales ocupaciones todos los años por estas fechas encuentra día para participar en expediciones de este tipo. En su haber cuenta ya con varias aventuras en Kenia, Marruecos y la primera edición de este Raid. Antes de partir relataba con emoción las experiencias del año anterior «... no podéis imaginaros la inmensidad del desierto, largas noches de calma preceden a la dureza del día con fuertes tempestades de arena y altas temperaturas».

De su experiencia pasada destaca como principal problema la dificultad de la convivencia. «El clima inaguantable y los continuos problemas hacen a la gente menos tratable, tornándose tensas las relaciones con los demás».

Isaac Martínez, «Sacris» como se le conoce en Burgos, es fotógrafo en nuestra ciudad. Tras varios viajes de este tipo a Marruecos, acude a la prueba por dos motivos: el afán de aventura y la satisfacción personal-profesional «Me atrae la idea de realizar un buen reportaje fotográfico por zonas inhóspitas».

Charo Moliner, de dieciséis años, es hija de Antonio y por lo visto ha heredado de su padre el espíritu aventurero. A pesar de la oposición de su familia consiguió convencerles para participar en esta aventura. Es el miembro más joven de la expedición. Charo viaja en el vehículo de otro burgalés, su tío Angel Blanco, al que sirve de copiloto.

Cuentan los protagonistas que los problemas no comienzan en la prueba misma, sino mucho antes. Para ellos ha sido una auténtica aventura no menos peligrosa que el propio Raid la búsqueda de patrocinadores «... te dan con la puerta en las narices, pocos son los que te escuchan». Al final no lograron superar esta etapa preliminar. Solamente una firma de aceites para automóviles les concedió una pequeña subvención que apenas representa la décima parte del presupuesto total. «Hemos puesto mucho dinero, solamente el traslado de un coche en contenedor desde Dakar a España nos cuesta 500.000 pesetas».

Atletismo

Los campeonatos nacionales comienzan en el estadio de Montjuic

Madrid (Efe. Por José Antonio Diego).— En el estadio Olímpico de Montjuic, que a partir de hoy viernes albergará su primera competición oficial tras su reconstrucción, estarán los mejores atletas españoles del momento, a excepción de José Luis González, aún no recuperado de la contractura en la pierna derecha que sufrió en Gateshead.

Antonio Corgos, que también se lesionó en la ciudad inglesa, figura entre los inscritos, aunque es probable que no compita debido a un problema de abductores.

A diferencia de los pasados campeonatos, disputados en Vigo, las figuras no tendrán ahora ningún privilegio. En Montjuic habrá que ganar el acceso a la final pasando por la criba de las eliminatorias. Sólo en las carreras de fondo se ha exigido una marca mínima lo suficientemente alta como para reducir el grupo de participantes a niveles convenientes para disputar final directa.

En categoría masculina el interés comienza en la carrera de 200 metros, que enfrentará a Miguel Angel Gómez Campuzano, el español más rápido del año en la distancia (20.79), con Cayetano Cornet, que le sigue en el ranking (20.98).

Antonio Sánchez, en la forma de sus mejores tiempos, carece de rivales de su categoría en 400 metros, ya que el líder y plusmarquista nacional de la prueba, Cornet, ha preferido poner a punto su velocidad compitiendo en 200.

La de 800 es una de las carreras más abiertas y en ella se ventilará la representación española en la Copa del Mundo. Tomás de Teresa, habitual seleccionado desde el declive de Colomán Trabado, comienza a recibir, pese a su juventud -21 años-, fuertes críticas por sus repetidos fracasos en alta competición. José Arconada y Alfredo Lahuerta esperan su oportunidad.

Manuel Pancorbo y Teófilo Benito dirimirán la supremacía nacional en 1.500. La ausencia de González ofrecerá la oportunidad de presenciar la batalla por la sucesión, en la que también participarán Fermín Cacho, Angel Fariñas y Adelino Hidalgo.

En 5.000 metros Alejandro Gómez, que tampoco estuvo fino en Gateshead -fue quinto, cuando aspiraba al podio- necesita un triunfo sólido que disipe las dudas sobre su selección para la Copa del Mundo.

Los títulos de vallas pertenecen a Carlos Sala (110) y José Alonso Valero (400), ya que sus rivales todavía están muy lejos, en tanto que en 3.000 metros obstáculos se producirá un asalto masivo al puesto de Benito Nogales -otro de los fracasados en Gatesheaden la selección.

En categoría femenina habrá un interesante duelo entre Sandra Myers y Blanca Lacambra en velocidad, pero además la atleta de origen estadounidense volverá a saltar longitud, una prueba que tenía casi abandonada.

Maite Zúñiga y Montse Pujol volverán a enfrentarse en el medio fondo. El estadio de Montjuic ofrecerá a esta última una nueva oportunidad para bajar de los dos minutos en 800 metros.

Ciclismo

Jokin Mújica mantuvo la tradición

Guadarrama (Madrid) (Efe).— Jokin Mújica (Paternina) tras su victoria ayer en la clásica Vuelta a los Puertos dejó claro que esta prueba es una especie de coto privado para los escaladores, ya que en sus doce ediciones disputadas hasta el momento, el triunfo siempre fue para un corredor que se defiende bien en la montaña.

El ciclista vasco, al igual que en ediciones anteriores cimentó su triunfo en el puerto de La Serranilla, situado tan sólo a seis kilómetros de la línea de meta. Jokin Mújica recorrió los 156 kilómetros en un tiempo de 3 horas, 49 minutos y 3 segundos, a una velocidad media de 40,078 Kms.-hora; mientras que la segunda posición fue para el valenciano Francisco Antequera que llegó 32 segundos después junto al italiano Giovannetti y el actual campeón de España de fondo en carretera Carlos Hernández.

En los primeros kilómetros los 133 corredores que tomaron la salida tuvieron que afrontar por dos veces consecutivas el Alto de La Serranilla (3.ª categoría) y a continuación el Alto de Los Leones (1.ª categoría). La escapada que luego resultó ser la buena se produjo a mitad del alto de Los Leones, pues por ese punto se formó un grupo de trece corredores con Marino Lejarreta, Federico Echabe, Santos Hernández, Roque de la Cruz, Arambarri, Mújica, Pino, Fuerte, Antequera, Giovannetti, Carlos Hernández, Prieto y Mariano Sánchez.

Por la cima el primero es Fuerte; mientras que en el descenso se produjo el reagrupamiento de varios pelotones y fue en la localidad segoviana de San Rafael cuando se anunciaba el abandono del vencedor del año pasado Laudelino Cubino y el demarrage de Carlos Hernández, Arambarri, Mújica, Giovannetti y Francisco Antequera.

Este quinteto no parecía entenderse en los relevos, pero atrás en el grupo en el cual viajaban los favoritos, los Lejarreta, Pino, Echabe, Chozas y Pedro Muñoz entre otros, tampoco había acuerdo para organizar la persecución, ya que los diferentes directores deportivos parecían dar por buena la situación de la carrera, pues los equipos más fuertes tenían representantes en los dos grupos.

Por la cima de Navacerrada el primero en pasar fue el actual campeón de España de fondo en carretera Carlos Hernández; mientras que el grupo de Lejarreta y Pino lo hacía 1:30 minutos después. En el descenso se mantiene las diferencias: mientras que en el quinteto de cabeza los tirones por sorprenderse los unos a los otros son continuos.

Paternina que llevaba a dos corredores tenía mayor libertad de movimientos y, aunque, en el primer paso por Guadarrama es el italiano del Seur Giovannetti el que cobró algunos metros de ventaja, luego, en el último paso, en la subida a La Serranilla fue Arambarri el que atacó para lanzar de esa forma a Mújica hacia el título.

Voleibol

España ganó a México y finalizó decimocuarta del mundial femenino

Arequipa (Perú) (Efe).— España ganó a México por tres sets a cero (15-6, 15-12 y 15-10) en la fase de "consolación" y quedó finalmente clasificada en el puesto 14, después de disputada la última jornada de esta fase del campeonato mundial juvenil femenino de voleibol, disputada en Perú.

Venezuela quedó en el puesto 13 al ganar también su partido de esta fase a Puerto Rico por tres a cero (15-10, 15-9, 16-14).

La selección de Puerto Rico ocupó el puesto decimoquinto en tanto que México quedó en último lugar al no haber obtenido ninguna victoria.

Brasil, Cuba, Perú y Japón, finalistas

Lima, (Efe).— Brasil, Cuba, Perú y Japón se han clasificado para disputar la fase final del quinto campeonato mundial juvenil femenino de voleibol, que se celebra en Perú.

Brasil fue primero y Cuba segundo en el grupo de semifinalistas que jugó en la norteña ciudad peruana de Trujillo, en tanto que Japón y Perú lo fueron en el grupo de Lima.

Mañana sábado, en la primera ronda de la fase final, que se jugará a un sólo partido y por eliminación directa, Brasil se enfrentará a Perú y Cuba se medirá con Japón.

El equipo nipón ha sido el que tuvo un mejor coeficiente de rendimiento general (2,5) en los encuentros de las dos primeras rondas, seguido por Brasil (1,9), Cuba (1,5) y Perú (1,4).

Las ganadoras de los partidos Japón-Cuba y Perú-Brasil disputarán, el próximo domingo en Lima, el partido final que dará el título mundial, mientras que las perdedoras disputarán la tercera posición.

Argentina y Colombia, los otros dos equipos que se habían clasificado para las rondas semifinales, terminaron en el sexto y último lugar de sus series eliminatorias respectivas.

M.C.D 2018

Secuestro en Ecuador del empresario taurino Martín Berrocal

Quito (Efe).- La policía ecuatoriana realiza investigaciones para tratar de encontrar al empresario taurino español Pablo Martín Berrocal, secuestrado la noche del miércoles en Quito.

Fuentes policiales dijeron que por el momento, no se tiene ninguna pista sobre la identidad de los secuestradores, aunque «en unas horas» ofrecerán más información.

El representante de Martín Berrocal en la plaza de toros de Quito, Osvaldo Román, señaló a Efe que en sus oficinas no se había recibido ningún mensaje de los secuestradores.

Román expresó su sorpresa por el suceso ya que, dijo, «el señor Martín Berrocal es muy querido aquí».

Al conocerse el hecho, el informativo de televisión «Sonovisión» y Radio Quito comentaron que los secuestradores podían pertenecer a la organización terrorista vasca ETA(m).

El ministro de Gobierno (Interior) ecuatoriano, Andrés Vallejo, dijo a Efe que «no puedo confirmar esa información», mientras que la policía indicó que no hay indicios de ello.

Pablo Martín Berrocal, que administra el coso de Quito, llegó a la capital ecuatoriana el pasado domingo acompañado de su esposa y un grupo de amigos que ahora están haciendo una excursión por el este del país.

Martín Berrocal iba a regresar a España el próximo 17 de agosto, supo Efe de fuentes de la compañía aérea española «Iberia».

El empresario fue interceptado por un grupo de desconocidos, al parecer armados con metralletas, alrededor de las 20.00 horas (01.00 GMT) del miércoles cuando regresaba a su hotel desde las oficinas de la plaza de toros.

El chófer del vehículo en que viajaba fue abandonado, maniatado, en un bosque cercano a Quito, mientras que el empresario y sus secuestradores se dirigieron en otro automóvil a un lugar desconocido.

Estudian la afluencia masiva de atunes a Canarias

Santa Cruz de Tenerife (Efe).- El Equipo de Túnidos del Instituto Oceanográfico de Canarias estudia la causa que ha propiciado la afluencia masiva de bonitos a aguas próximas a La Palma, donde en un solo día se han pescado 27.000 kilogramos de la especie.

Fuentes del Instituto informaron a Efe que Canarias está en el límite geográfico de las distintas zonas donde se desarrollan los túnidos, por lo que una variación en los parámetros de temperatura o alimentación puede producir una aproximación espectacular de la especie migratoria al Archipiélago.

Angeles Rodríguez, directora del Centro, señaló que el fenómeno de La Palma no se puede atribuir a una mayor producción de la especie en sí, sino a un acercamiento al puerto de Tazacorte, cuya flota faena en zonas próximas a la costa.

Alicia Delgado, del Equipo de Túnidos del Instituto, indicó que el Archipiélago Canario se sitúa en el límite entre las zonas hábitat de las especies propias de las aguas tropicales, hacia el sur, y aquéllas que se desarrollan en zonas templadas, al norte, lo que favorece confluencias multitudinarias eventuales.

Indicó que la localización de los atunes es variable, en tanto que sus movimientos migratorios están condicionados a factores inconstantes, como la temperatura del agua o la accesibilidad de las especies marinas que les sirven de alimento, entre otros, y que una ligera modificación en alguno de ellos redunda en que la línea de desplazamiento se desvíe ocasionalmente.

Angeles Rodríguez señaló que el acontecimiento no permite hablar de un incremento en el balance global de la temporada en Canarias, porque la aproximación del bonito a los barcos de La Palma puede remitir pasados unos días, y porque paralelamente se ha podido producir un descenso en las capturas de otras flotas.

Explicó que los barcos de otros puertos realizan pesca de altura, lo que les permite sondear en un radio más amplio del océano, pero que los de Tazacorte sólo se permiten muestrear lugares próximos a la costa, por lo que sus capturas no son indicativas de la densidad del pescado en Canarias.

OVNI en el cielo sevillano

Sevilla (Efe).- Un extraño objeto no identificado, que al parecer estaba ardiendo, fue visto anoche por numerosas personas sobrevolando el cielo de las provincias de Cádiz y Sevilla.

Los vecinos de la localidad gaditana de Villamartín pudieron presenciar hacia las nueve de la noche un objeto muy brillante, aproximadamente del tamaño de un balón, que pasó por encima del pueblo.

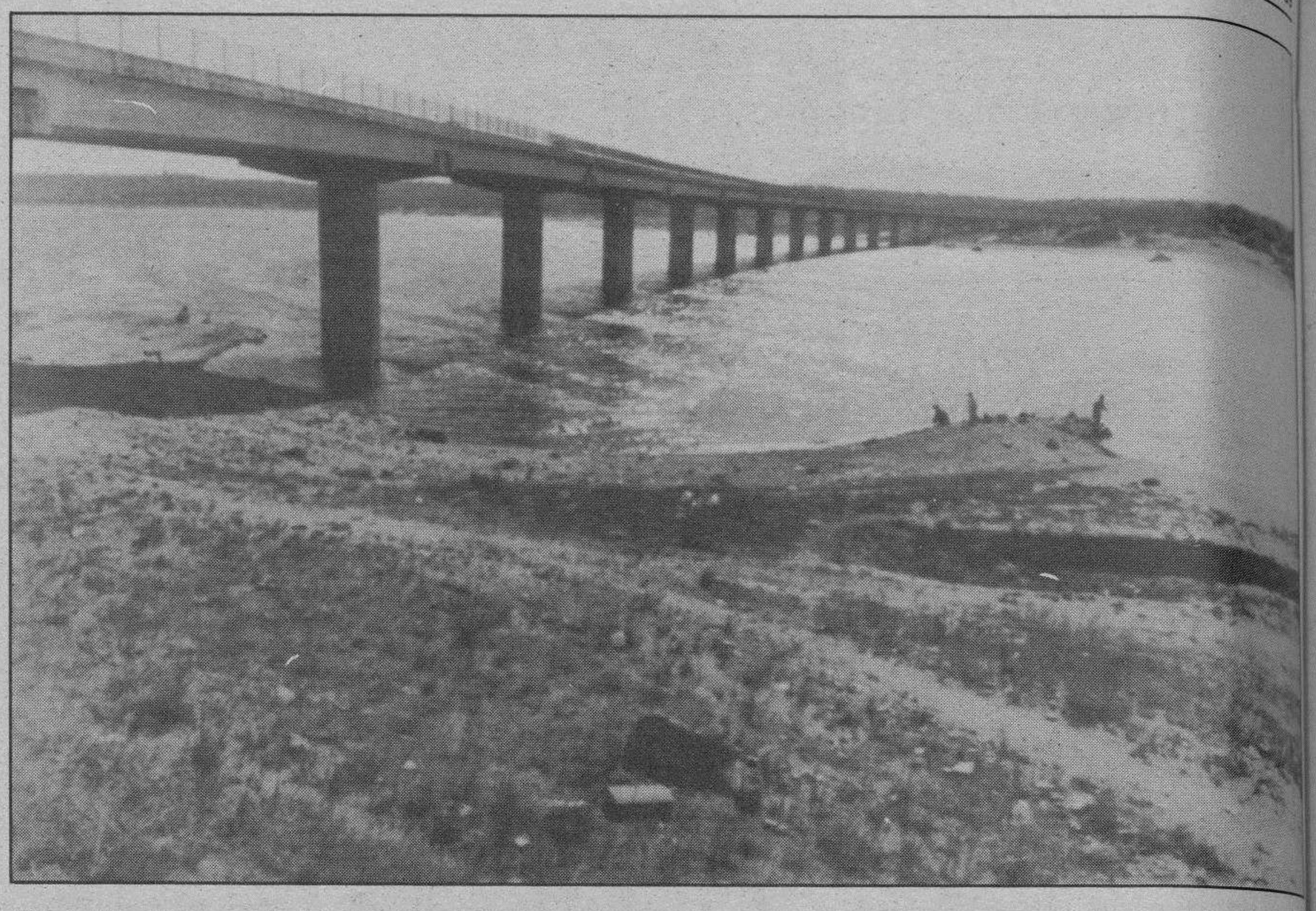

Situación de los embalses.— *El conjunto de los embalses peninsulares se encuentra al 43,7 por 100 de su capacidad total, recogen un 24 por 100 menos de agua que en el mismo periodo del año pasado. En la fotografía, aspecto que presenta el embalse de Valmayor, situado en El Escorial, Madrid. Telefoto Efe.*

Veinte checoslovacos piden refugio en España

Madrid (Efe).- Un grupo de veinte ciudadanos de Checoslovaquia, que llegaron ayer a Madrid por vía aérea, ha pedido que se les conceda refugio en España, informaron a Efe fuentes oficiales.

La solicitud, que deberá ser estudiada por la Comisión Nacional de Asilo y Refugio, la realizaron en el propio aeropuerto de Barajas, aunque finalmente se tramitó en la Comisaría General de Documentación de Madrid.

Los veinte checoslovacos, miembros al parecer de varias familias, deberán demostrar ante la comisión que evalúa su petición de refugio que sufren algún tipo de «persecución personal» en su país para que se atienda su solicitud, informaron a Efe fuentes del Ministerio del Interior.

Estas mismas fuentes precisaron que la concesión del estatuto de Refugiado político está regulada por el Convenio de Ginebra y que en España hay en la actualidad cerca de 2.300 refugiados y unos 1.700 asilados.

En lo referido a Checoslovaquia, en la actualidad hay en España 24 ciudadanos de este país que poseen el Estatuto de Refugiado, cinco a los que se ha denegado y 112 en trámite, según las fuentes de Interior.

En la comisión Nacional de Asilo y Refugio que evalúe la petición de los veinte checos participan los Ministerios de Asuntos Exteriores, Justicia, Trabajo, Acción Social e Interior, que la preside, y habrá un representante de ACNUR, el Alto Comisionado de las Naciones Unidas para el Refugio, que se encargará de velar por el cumplimiento de los acuerdos de Ginebra.

El trámite de concesión de refugio precisa un tiempo que oscila entre seis meses y un año aproximadamente, con el fin de verificar la persecución política de los solicitantes, y durante ese tiempo, España concede una ayuda económica a los que no poseen medios de subsistencia.

En 1988, España invirtió unos 740 millones de pesetas en este tipo de ayudas a refugiados y asilados y se realizaron unas 40.000 prestaciones de esa índole.

Tres españoles muertos en accidente en Mont Blanc

Chamonix, Francia (Efe).— Tres españoles y una cuarta persona, cuya nacionalidad se desconoce, murieron ayer carbonizados en un accidente ocurrido a la salida del túnel del Mont Blanc, Francia, y aún se ignoran las causas del accidente, informaron a «Efe» los servicios de socorro de la Gendarmería de Chamonix.

Aunque las tareas de identificación revisten dificultad, debido a que los vehículos y pertenencias han quedado carbonizados, el nombre de dos de las víctimas son uno López y otro Vigas.

El accidente se produjo hacia las 17.15 GTM, cuando un automóvil español y dos camiones, que acababan de salir del túnel de Mont Blanc, iniciaron la bajada hacia el valle colisionando en un adelantamiento.

Incendio en el Peñón de Giibraltar

Gibraltar (Efe).— Un aparatoso incendio forestal se declaró ayer tarde en la ladera de poniente del Peñón de Gibraltar, que hizo temer se extendiera a la zona acotada donde habitan los famosos monos, así como a los bloques de viviendas y chalés situados en las cotas más elevadas de la ciudad.

Numerosos pinos y un área de matorral y monte bajo de algo más de una hectárea de extensión quedaron arrasados por el fuego, que a última hora de la tarde fue controlado por los bomberos después de más de tres horas de intensos trabajos.

Muchos de los bomberos se trasladaron hasta la zona del siniestro en el teleférico que enlaza la plaza de la Grand Parade con la cresta del Peñón, al tiempo que la Policía bloqueaba al público todos los accesos a las zonas forestales y se disponía el desalojo de varias viviendas urbanas que podrían haberse visto afectadas por las llamas.

†

SEGUNDO ANIVERSARIO DE EL SEÑOR

Don Melecio Fuente Lodoso

Secretario de Administración Local

Falleció el día 12 de Agosto de 1987

Q. E. P. D.

Su esposa, hijos, nietos y demás familia

Ruegan una oración por su alma y la asistencia a la misa, que se celebrará mañana, día 12, a las 10 de la mañana, en la iglesia parroquial de Nuestra Señora La Real y Antigua de Gamonal. Actos de caridad por los que quedan agradecidos.

Burgos, 11 de Agosto de 1989

†

EL SEÑOR

Don Cirico Marijuán Romero

Que falleció en el día de ayer, a los 77 años de edad, después de recibir los Santos Sacramentos y la Bendición de Su Santidad.

D. E. P.

Su apenada esposa, Guadalupe García; hermanos, Prudencio, Joaquina, Marcelina y Primitiva; hermanos políticos, Teresa García, Policarpo Nuño, Ramón Guerrero y Cirilo Alonso; sobrinos, primos y demás familia.

Ruegan oraciones por el eterno descanso de su alma. Las honras fúnebres y funeral se celebrarán hoy, viernes, a las doce, en la iglesia parroquial de Hortigüela, acto seguido la conducción del finado al cementerio de dicha localidad.

Vivía: Hortigüela.

Burgos, 11 de Agosto de 1989.

Funeraria - Tanatorio «La Paz».

M.C.D 2018

LAS ESQUELAS
Se reciben hasta las doce de la noche en
C/. San Pedro de Cardeña, 34
Diario de Burgos

†

LA SEÑORA

Doña Manuela Díaz Fernández

Vda. de D. Manuel Moradillo.

Falleció en el día de ayer, a los 79 años de edad, después de recibir los Santos Sacramentos y la Bendición de Su Santidad.

Q. E. P. D.

Su apenada hija, María Dolores; hijo político, Severino Sáiz; nietos, Diego, Rubén y Eva; hermanos, Ascensión y Ernesto; hermanos políticos, sobrinos, primos y demás familia.

Ruegan una oración por el eterno descanso de su alma.

Las honras fúnebres y funeral se celebrarán hoy, viernes, a las cuatro y media, en la iglesia parroquial de San Julián; seguidamente la conducción de la finada al cementerio de San José.

Vivía: Pisones, Núm. 18.

Burgos, 11 de Agosto de 1989.

(Funeraria San José).

†

LA SEÑORA

Doña M.ª del Pilar Sañudo Culla

Que falleció el día 9, en Cicero (Santander), a los 42 años de edad, después de recibir los Santos Sacramentos y la Bendición de Su Santidad.

D. E. P.

Su apenado esposo, Enrique Valle Colina; hijos, Cristina y Enrique; madre política, Lucía Colina; hermanos, Albertina, M.ª del Carmen y Jesús Manuel; hermanos políticos, tíos, sobrinos, primos y demás familia.

Ruegan oraciones por el eterno descanso de su alma. Las honras fúnebres y funeral se celebrarán hoy, viernes, a las doce, en la capilla del cementerio municipal de Burgos, acto seguido la conducción de la finada al cementerio municipal.

Vivía: Urbanización de Los Tomillares.

Capilla ardiente: Tanatorio La Paz «Sala San Juan».

Burgos, 11 de Agosto de 1989.

†

EL SEÑOR

Don Gregorio Mínguez Palacín

Falleció en el día de ayer, a los 69 años de edad, después de recibir los Santos Sacramentos y la Bendición de Su Santidad.

Q. E. P. D.

Su apenada esposa, Dionisia Mínguez Urbaneja; hijos, Elías, Milagros, María Soledad y María Cruz; hijos políticos, Carmela, Antonio y Juan Carlos; hermanos, nietos, primos y demás familia.

Ruegan una oración por el eterno descanso de su alma. Las honras fúnebres y funeral se celebrarán hoy, viernes, a las seis de la tarde, en la iglesia parroquial de Vallejera, efectuándose acto seguido la conducción del finado al cementerio de la localidad.

Vivía: Vallejera.

Vallejera, 11 de Agosto de 1989.

†

LA SEÑORA

Doña Francisca Serrano Cortazar

Falleció en el día de ayer, a los 76 años de edad, después de recibir los Santos Sacramentos y la Bendición de Su Santidad.

Q. E. P. D.

Su apenado esposo, don Estanislao González; hijas, Presentación, Constantina, Consuelo, Isabel y Socorro; hijos políticos, Agapito Mata y Pablo Llanos; nietos, sobrinos, primos y demás familiares.

Ruegan oraciones por el eterno descanso de su alma. Las honras fúnebres y funeral se celebrarán hoy, viernes, a las 4, en la iglesia parroquial de San Martín de Porres, acto seguido la conducción de la finada al cementerio de San José.

Vivía: Avda. Reyes Católicos, número 22.

Capilla ardiente: Capillas de Funeraria «San José».

Burgos, 11 de Agosto de 1989.

†

PRIMER ANIVERSARIO
DE
EL SEÑOR

Don Calixto Moncada Arroyo

Que falleció el día 12 de Agosto de 1988

Q. E. P. D.

Su esposa, Rosario García Gutiérrez y demás familia

Ruegan una oración por el eterno descanso de su alma y la asistencia al funeral, que se celebrará mañana, sábado, día 12, a las doce del mediodía, en la iglesia parroquial de San Lesmes, y a las siete de la tarde, en la iglesia de La Merced. Domingo, día 13, a las 10,15, 11 y 13 horas, en el Cementerio de San José. Actos de caridad por los que les anticipan las gracias.

Burgos, 11 de Agosto de 1989

†

SEGUNDO ANIVERSARIO
DE
EL SEÑOR

Don Tomás Brezmes Rodríguez

Falleció el día 11 de Agosto de 1987.

Q. E. P. D.

Su apenada esposa, Obdulia Hernáez; hijos, Bernardo, Angel, Tomás, Carlos, Belén y Soraya; hijos políticos, nietos, hermanos, sobrinos, primos y demás familia.

Ruegan una oración por el eterno descanso de su alma y la asistencia a la misa que se celebrará hoy, día 11, a las ocho media de la tarde, en la iglesia parroquial de San Martín de Porres; actos de caridad por los que les anticipan las gracias.

Burgos, 11 de Agosto de 1989.

†

SEGUNDO ANIVERSARIO
DE
EL JOVEN

Julián-Carlos Díez García

Que falleció el día 11 de Agosto de 1987, a los 28 años de edad, víctima de accidente de circulación, habiendo recibido los Santos Sacramentos y la Bendición de Su Santidad

Q. E. P. D.

Sus apenados padres, don Julián y doña María; hermana, Yolanda; hermano político, José González; sobrinos, José-Carlos y Javier-Eduardo; tíos, primos y demás familia

Ruegan una oración por el alma del finado y la asistencia al funeral, que por su eterno descanso se celebrará hoy, viernes, día 11, a las ocho de la tarde, en la parroquia de Santo Domingo de Guzmán (Barriada Militar). Por cuyos actos de piedad les quedarán muy agradecidos.

Burgos, 11 de Agosto de 1989

†

EL EXCMO. SR.

Don José Luis Navares Mendizábal

General de División

Descansó en la paz del Señor el día 6 de Agosto de 1989, en Las Palmas de Gran Canaria

«Dad gracias al Señor, porque es bueno, porque es eterna su misericordia»

Su esposa, Uca Martín, sus hijos, hermanos, familia toda y amigos, comparten con vosotros, en esta hora, la paz y la esperanza en la resurrección gozosa

Eucaristía-funeral y entierro, el sábado, 12 de Agosto, a las 10 de la mañana, en la Capilla del Cementerio de San José de Burgos.

Burgos, 11 de Agosto de 1989

M.C.D 2018

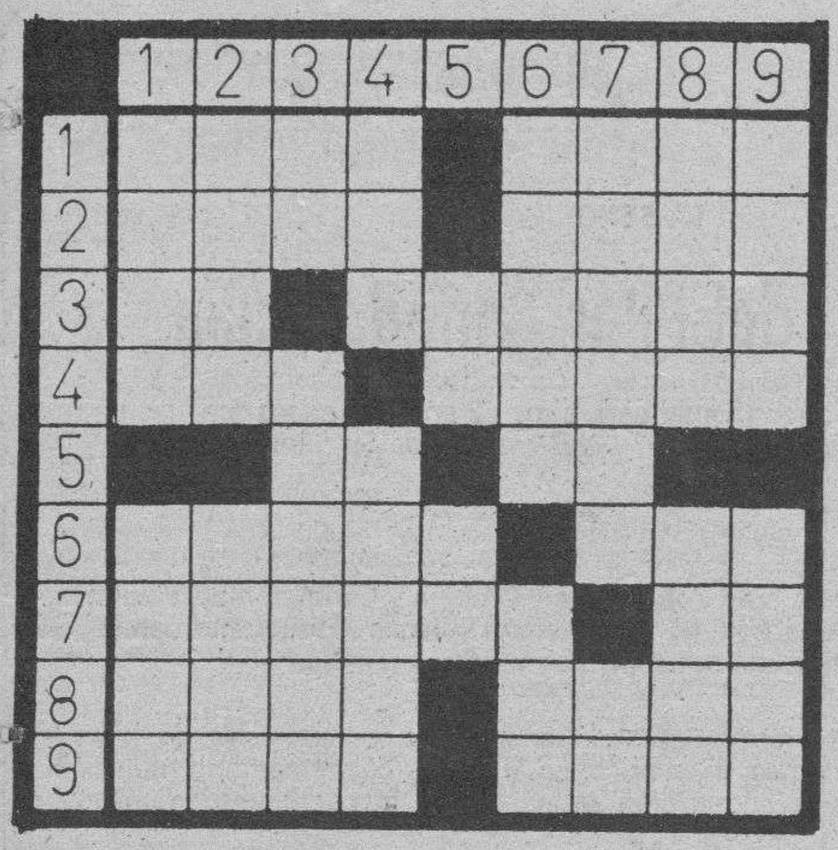

HORIZONTALES. — 1: Hilera de árboles o plantas. Astrágalo. 2: Proyectil. Suavidad, blandura. 3: Te chino medicinal. Medida lineal de un palmo. 4: Ave trepadora que habita en el Brasil. Vientos. 5: Símbolo del molibdeno. Voz usada en algunas partes para ahuyentar a los animales. 6: La cadena de montañas más elevadas de Europa. Tejido de malla poligonal. 7: Cortezas de ciertas frutas. Nombre de consonante. 8: Roedor. Expresado verbalmente. 9: (al rev.) Acto de jurar. Pieza principal en las edificaciones.

VERTICALES. — 1: Manto o sotana de paño negro. (al rev.) Uno de los instrumentos músicos más antiguos. 2: Lago de los Pirineos de Aragón. Embrollar. 3: Antílope propio del Africa del Sur. Movimiento acelerado y violento. 4: Atrévese. (al rev.) Cierto baile popular andaluz. 5: Violoncelo siamés. Estoy informado. 6: Paño tejido en que se copian cuadros, paisajes, etc. Señal de socorro. 7: (al rev.) Tablado movible. Símbolo del radio. 8: Embarcación pequeña. Parecido a la uva. 9: (al rev.) Nombre de mujer. Fatua, simple y como pasmada.

Solución al anterior:

HORIZONTALES. — 1: Hada. Amor. 2: Odón. Beta. 3: Ra. Operar. 4: Ano. Acero. 5: Mi. eC. 6: Chica. Eco. 7: Lanosa. Ar. 8: Alan. Vaso. 9: Coro. Eros.

VERTICALES. — 1: Hora. Clac. 2: Adán. Halo. 3: Do. Ominar. 4: Ano. Icono. 5: Pa. As. 6: Abece. Ave. 7: Merece. Ar. 8: otaR. Caso. 9: Raro. Oros.

Hechos y figuras

Los ladrones sólo se llevaron las fotos de Isabel Pantoja

Cádiz.— El propietario de una tienda de fotografía y video de Cádiz denunció ayer el cuarto robo sufrido por su establecimiento, del que los ladrones sólo sustraen las fotos de la tonadillera Isabel Pantoja, dejando intactos los demás objetos del escaparate.

En los últimos días, los ladrones han roto una y otra vez, hasta cuatro, el cristal del escaparate del comercio, ubicado en el casco antiguo, para llevarse las fotos de «La Pantoja», que al propietario gusta exponer.

Anoche, los singulares ladrones se apoderaron de ocho fotos valoradas en 8.000 pesetas, y despreciaron, al igual que otras veces, otros objetos del escaparate, de mayor precio, aunque menos valiosos, según parece, para los delincuentes.

Nuevo «elepé» de Serrat, este mes a la venta

Barcelona.— El nuevo «elepé» del cantautor Joan Manuel Serrat «Material sensible», que incluye un tema dedicado al ex-futbolista Ladislao Kubala.

JEROGLIFICO

Solución al anterior:

Barre la botica.

¿Qué le ha puesto?

Dibujos con siete errores

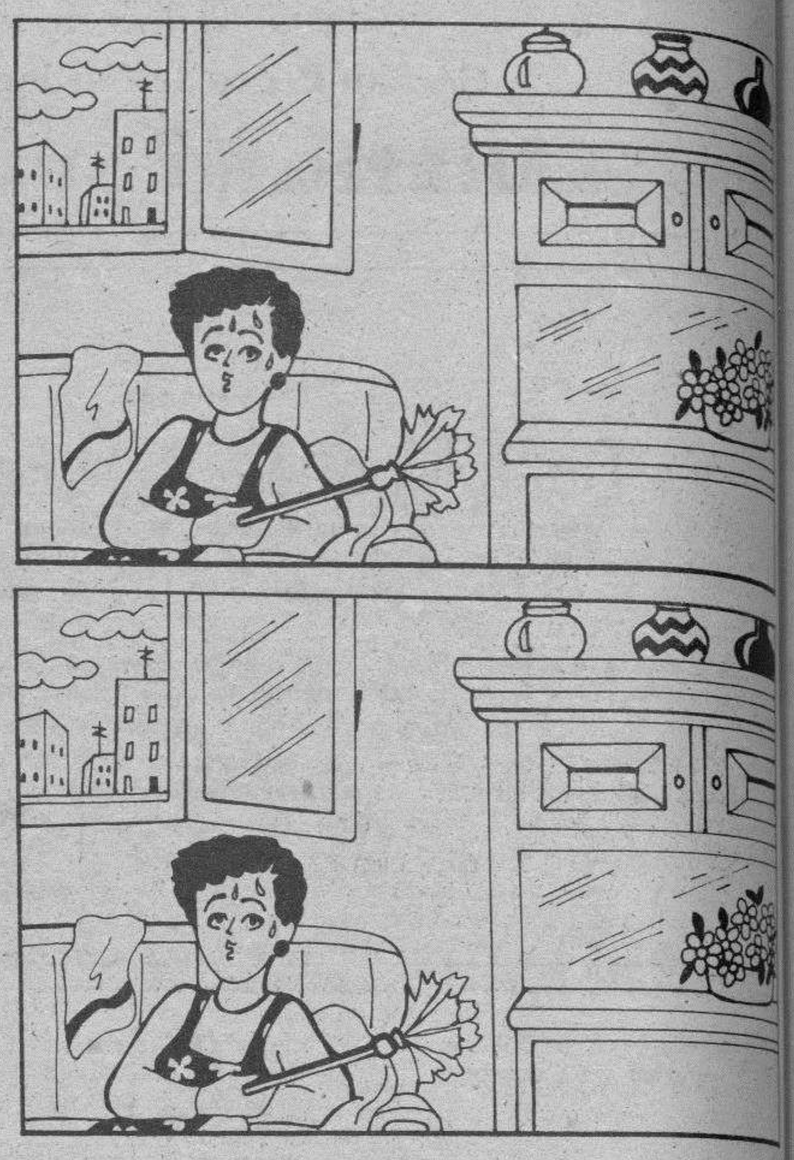

Solución al anterior:

1. — Ladrillo. 2. — Botón. 3. — Ceniza del cigarrillo. 4. — Pájaro. 5. — Coleta de la joven. 6. — Persiana. 7. — Marco de la ventana.

GENERALES CLASIFICADOS

Estos anuncios se reciben en nuestra Administración, San Pedro de Cardeña, 34 y en todas las Agencias de Publicidad.

NOTA.- Deberán tener entrada con 24 horas a su publicación.

Inmobiliaria

VILLAFRIA-BURGOS
FABRICA MONTADA PARA ENTRAR
Nave. Oficina 3 plantas y parking
VENDO
Telf. (94) 677 18 25 (noche)

PARQUE AVENIDAS
Local de 235 m², sótano, planta y entreplanta. 2 servicios, escaparates e instalación eléctrica.
Telfs. 23 95 11 y 22 89 46

Laboral

Los anuncios de esta Sección, demandas y ofertas concretas de trabajo tendrán una bonificación del 20% en su facturación total.

SE NECESITA
RECEPCIONISTA
SABIENDO HABLAR INGLES Y FRANCES
Presentarse Hotel Corona de Castilla. Madrid, 15

SE NECESITA
I. TECNICO DE O.P.
Y
ENCARGADOS DE OBRA
PARA EMPRESA DE CARRETERAS
Telfs. 27 39 28 — 27 33 02

SE PRECISA
REPARTIDOR AUTONOMO
CON FURGON DE 4.000 A 6.000 KGS. APROXIMADOS
Dirigirse a SELCOM. General Dávila, 21. O llamar al teléfono 21 30 59

EMPRESA DE CONSTRUCCION Y PROMOCION
NECESITA
ARQUITECTO TECNICO
Para Jefe de Obra y Producción, con residencia en Aranda de Duero. De 3 a 5 años experiencia en puesto similar. Sueldo 2.500.000 pesetas neto.
Interesados enviar curriculum vitae al Apartado 257 de Aranda de Duero

SE NECESITA
CONDUCTORES PARA CAMION HORMIGONERA Y CARRETILLEROS
Telf. 43 10 11, horas de oficina

NUESTROS TELEFONOS:

ADMINISTRACION	268375
	265768
	266768
REDACCION	267280

Motor

OCASIONES
AUTO-FORMULA

SEAT 127	90.000
SEAT 127	165.000
RENAULT 5	165.000
RENAULT 5	295.000
RENAULT 12	195.000
FORD FIESTA	225.000
SEAT RITMO	290.000

AUTO-FORMULA
C/. Alcalde Martín Cobos, s/n.
Teléfono 23 13 20

Servicios

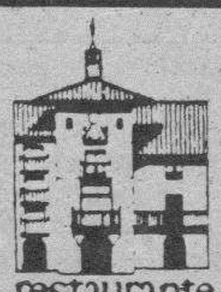

restaurante El Concejo
Plaza Mayor, 14. ☎ 59 16 86
BRIVIESCA

ESTE VIERNES

1.° Espárragos dos salsas.
2.° Salpicón de marisco.
3.° Sopa de pescado.
4.° Rape con salsa de almejas y gambas.
5.° Entrecot al Cabrales.
— Natillas Doré.

Presenta los menús degustación para sus cenas de los viernes **Precio: 1.950 Ptas.**

Este espacio vale
1.680 Ptas.
(Incluido IVA)
Diariamente
martes, miércoles, jueves y viernes

Varios

A SANTA CLARA
HAGA TRES PEDIDOS, uno de negocios y dos imposibles, rezar durante nueve días nueve Avemarías, mismo sin tener fe. Será atendido. Rezar con una vela encendida y dejar quemar. Publicar el noveno día. — **M.J.D.**

HAGA SU AGOSTO
Compre todo el mes en
BURAN, S.L. de PRADOLUENGO (BURGOS) TELEFONO 58 60 55
EN SUS GRANDES REBAJAS DE VERANO
MUEBLES DE JARDIN
ARTICULOS DE REGALO
DE IMPORTACION
DEPORTES-COLEGIOS
CHANDAL Y JERSEYS
CRISTALERIAS Y ALABASTRO
Abierto de lunes a sábados, mañana y tarde, domingos y festivos, por la mañana
DIA 15 DE AGOSTO, CERRADO

ANUNCIOS POR PALABRAS
RAPIDOS - EFICACES
SORPRENDENTES
Diario de Burgos

ANUNCIOS EN ESTA SECCION
Si quiere anunciarse en esta Sección, diríjase a nuestra Administración, Agencias de Publicidad o al corresponsal de DIARIO DE BURGOS en su localidad.

M.C.D 2018

Estos anuncios se reciben en nuestra Administración, San Pedro de Cardeña, 34 y en todas las Agencias de Publicidad.

NOTA: Deberán tener entrada con 24 horas a su publicación.

Alquileres

ALQUILO apartamentos, chalets, bungalows. Peñíscola, Vinaroz. Quincenas, meses. 964-471645.

APARTAMENTOS: Torrevieja, Benidorm, Gandía, Peñíscola, Salou, Costa Brava. Concepción, 12. 201771.

ALQUILO bungalow, apartamento, Peñíscola, playa. Septiembre, segunda quincena Agosto. 227247.

PEÑISCOLA. Apartamento Agosto 5.800 y 4.800 Ptas. noche. Septiembre 2.400.- Ptas. noche. ☎ 964-475478.

PEÑISCOLA - Benicarló, alquilamos apartamentos, primera línea playa. ☎ 964-475501, 473961.

BENIDORM hotel familiar 7 días pensión completa Agosto 27.300 ptas. Septiembre 19.950 ptas. niños gratis. 96-5850066.

TORREVIEJA. Primera línea, alquilo apartamento 2ª Agosto, Septiembre. ☎ 209874, de 2 a 4.

GANDIA. Alquilo apartamento 2ª Agosto, Septiembre. ☎ 209874, de 2 a 4.

ALQUILO piso estrenar, 4, salón, dos baños, cocina, garaje, trastero, calefacción gas. Alfonso XI, 9-2°-A. ☎ 94-6723594.

SE ALQUILA piso céntrico, ideal oficinas, academias, etc. ☎ 227265.

SALOU. Alquilamos apartamentos a estrenar. Magnífica urbanización con piscinas. Llamar ☎: 222917.

SANTOS. Doña Berenguela alquilo apartamento, dos, salón, con muebles. Calefacción.

SANTOS. Oficina 25 m.². centro calle Vitoria, alquilo. 275142.

SANTOS. Alquilo locales Gamonal desde 45 m.². 275142.

SANTOS. General Mola, alquilo piso con muebles, tres, salón, servicentrales.

SANTOS. Local 70 m.². poco comercial, instalado, calle Real. Alquilo barato.

ORTEGA: Santa Agueda, frente Catedral, seis habitaciones, tres baños. 262426.

ORTEGA: Avenida del Cid, Plaza España, cuatro, salón, dos baños, propio profesionales.

ORTEGA: Piso amueblado Paseo Isla, tres, salón, dos baños, centralizado.

ORTEGA: Pablo Casals esquina Pedro Alfaro. Local exterior, 62 m.².

TORREMOLINOS, alquilo apartamento estudio, Septiembre, Octubre, mes o quincenas. 214420.

DELAFUENTE. Piso tres, salón, dos baños, servicentrales. San Pablo. 265142.

DELAFUENTE. Cafetería centriquísima, esquina, totalmente instalada, próxima Plaza Abastos, mesas terraza.

MUÑOZ. Gestión alquileres: Laín Calvo, 20 - 2°. 274382.

MUÑOZ. Locales Gamonal. Zonas comerciales. Todas superficies. 274382.

MUELAS: Pisos y apartamentos diferentes zonas, amueblados y sin amueblar. ☎ 265251.

JESUS Melón Fco. Grandmontagne: 3, salón, cocina, baño. Económico. 231474.

JESUS Melón Avda. Eladio Perlado: 3, salón, cocina, baño. 231474.

PLAZA garaje amplia, zona General Yagüe. ☎ 975-340771.

PARTICULAR alquilo lonja 60 m.². 25.000 pesetas. Barriada Zurbarán, 27 m.². 25.000 ptas. Calle Santa Bárbara. ☎ 205054.

PARTICULAR alquilo 3 despachos, oficinas o consultorios, 20, 33, 44 m.². 100.000,- 120.000,- 150.000.- ptas. respectivamente. Avenida Generalísimo, 1. ☎ 205054.

BENIDORM. Alquilo apartamento Septiembre. Consuelo Espiga. 261572.

ALQUILO piso grande y estudio, bien situados, Torrevieja. ☎ 265506.

ARQUITECTOS, Escultores, Pintores. Se alquila o vende amplísimo estudio exterior, magníficamente equipado, con local vinculado al mismo, sito en lugar céntrico, apacible y uno de los más románticos de Burgos. ☎ 206496.

ALICANTE, San Juan, piso amplio, dos servicios, piscina, segundas quincenas Agosto, Septiembre. ☎ 271804, 201365.

BUSCO piso alquiler. ☎ 975-228825.

ARRIENDO o traspaso bar La Trompa, Lavaderos, 1. ☎ 222552.

BENIDORM alquilamos apartamento. ☎ 591861 - 207391.

ALQUILO piso amueblado, zona Gamonal. ☎ 231744.

PEDREÑA Cantabria), alquilo piso segunda quincena Agosto. 942-500068.

SE ALQUILA guardería en funcionamiento, mucha clientela. ☎ 207007.

SE NECESITA en alquiler, garaje para camión y autobús, no importa zona. ☎ 268967.

SE ALQUILA apartamento a estrenar, en Calpe (Alicante). ☎ 239602.

BENIDORM, alquilo apartamento segunda quincena Septiembre, Octubre y meses invierno. ☎ 200322.

SANTANDER, alquilo piso, segunda quincena Agosto. ☎ 942-222955 - 222864.

SE ALQUILA apartamento céntrico. ☎ 200918.

ALQUILO bungalow Campello (Alicante). Septiembre. 226238 218894.

SE ALQUILA piso mes Septiembre. ☎ 273173, horas comercio.

ALQUILO o vendo bar. ☎ 218183.

SE ALQUILA buhardilla céntrica. ☎ 202662. Almirante Bonifaz, 24 - 1° Drcha.

BENIDORM, alquilo apartamento a partir 15 Septiembre. ☎ 200452.

ALQUILO piso amueblado, calefacción central, junto Academia Ingenieros. ☎ 270731.

ALQUILO tienda en Plaza Mayor. ☎ 266900 y 209037.

Automóviles y accesorios

ALQUILER sin conductor. Coches nuevos, todas las marcas. «Servi-Auto», Sanjurjo, 9. ☎ 222715.

AUTOMOVILES Pedrosa. Compra venta de toda clase de automóviles. Stock mínimo, ciento cincuenta vehículos para que usted pueda elegir. Garantizados. Facilidades hasta 24 meses. ☎ 227707 y 227767.

AUTOMOVILES Gamonal: Super 5 turbo, muy equipado. R-11 TXE. R-18 GTD. Málaga GLX 1-5. Corsa. Fiestas. R-5. Ford Escor. Orión 1.6i. R-4 F-6. Ascona 1.8i y varios modelos más. Sin entrada, garantizados. Pedro Alfaro, 2. ☎ 223814.

POR CESE vendo: Polo, Peugeot 505-D, R-5, Ford 1.300, 127, 124, 4-F, 2 CV, Chrysler 150-D, precio ganga. 208768.

AUTOMOVILES Varona. Vehículos de ocasión, seminuevos, garantizados, sin entrada, hasta 60 meses. Madrid, 17. 207087.

AUTOMOVILES Jesús compra venta de vehículos usados. Totalmente revisados y garantizados, facilidades de pago hasta 60 meses, sin entrada. San Pedro de Cardeña, 94. 261314.

VENDO coches de importación, seminuevos, todas marcas. ☎ 538066. Llorente.

VENDO 205 y Golf. Facilidades. ☎ 261145.

VENDO furgoneta 4-L, BU-F. ☎ 272298.

PARTICULAR vende Seat 132 - 1800. ☎ 209872.

VENDO Ford Escort 1.300, BU-5.J, 16.000 kms. Llamar de 3 a 6. ☎ 235979.

SE VENDE Ducati 350 Forza, económica. ☎ 270076. Horas comida, noches.

FIAT 1.300 DT. Super de doble tracción vende Magaña y Jiménez, S.A. ☎ 941-250422. Logroño.

PARTICULAR vendo Y-10 Lancia Turbo, como nuevo. ☎ 227211, de 14 - 17.

DE PARTICULAR a particular, vendo R-18 diesel, año 84. Como nuevo, 700.000 pesetas. ☎ 260879.

VENDO Volkswagen turbo diesel, Panda y Ford Fiesta, en buen estado. «Servi-Auto». Sanjurjo, 9.

PARTICULAR vende Opel Monza, estado impecable. ☎ 947-111848.

VENDO Yamaha TT 350 todo terreno, como nueva, (modelo único en España). Matriculada en Bélgica. Precio 550.000 pesetas. Llamar 269042.

SE VENDE tractor Fiat 980 nuevo, con pala y aperos. Interesados llamar al ☎ 372151. Horario: de 10 a 12 por la mañanas y de 9 a 11 por la noche. El Melgar de Fernamental.

SE VENDE furgón isotermo, marca Fiat 40-8, equipo frio «Carrier». 1 año de uso. SS-8854-S, P.M.A: 3.500 kg. ☎ 321276, 314047.

SE VENDE Ford Fiesta 1.30 ghia. 250.000.- Ptas. ☎ 274561, comidas.

VENDO coche 124 diesel, pasado revisión, barato. ☎ 225997.

MOTOS G.A.C. todo terreno, paseo, desde 80.000.- Ptas. Bicicletas descuentos especiales. Hedbe. San Pedro Cardeña, 80.

VENDO BMW 316. Serie moderna, excelente estado, 1.350.000.-. Ruera Sport. ☎ 224250.

VENDO BMW 318 i. 1.100.000.-. Ruera Sport. ☎ 224250.

VENDO R-11, en buen estado, de particular a particular. Llamar 219431, de 1,30 a 4.

VENDO Seat Ibiza, BU-I, seminuevo. ☎ 234708.

V. LOPEZ vehículos ocasión, garantizados, facilidades de pago. Pisones, 40. ☎ 209667.

Colocaciones

Los anuncios de esta Sección, demandas y ofertas concretas de trabajo tendrán una bonificación del 20 % en su facturación total.

SE NECESITA pastor. ☎ 360272 y 369072.

AYUDANTES de limpieza, 16 años, femeninas, para hotel, se precisan. ☎ 222300.

SE NECESITA camarero o camarera para bar restaurante (Belorado), pensión completa. Llamar ☎ 580325.

CAMARERO-A y aprendiz, necesita Asador Los Trillos. ☎ 262877.

SE NECESITA chica, interna o externa. Buen sueldo y S. Social. ☎ 232602.

SE NECESITA personal femenino para trabajo hotel en La Rioja, con alojamiento y manutención en el mismo. ☎ 941-311650.

CHICA para pastelería, 16 - 18 años. Calle Santander, número 19 - 6° E.

SE NECESITA peón. Llamar al ☎ 267516.

SE NECESITA ayudante y pinche de cocina. Restaurante Conde Miranda. ☎ 265267.

NECESITO pastor en Palencia. ☎ 988-808306.

SE NECESITA chica sabiendo cocinar, imprescindible informes. ☎ 227348.

SE NECESITA chico con carnet de conducir. Llamar al 205801.

SE OFRECE representante-vendedor con experiencia y vehículo propio. ☎ 206297, de 9 a 10 noche.

SE NECESITA ayudante de mostrador. Mesón Arlanza. ☎ 260148.

SE NECESITA tractorista, urgente. Cooperativa Santa Columba, Fontioso (Burgos). ☎ 170052, preguntar por el Presidente.

SEÑORA 30-40 años, para limpieza, precisa hostal-restaurante, próximo a Burgos. Interesadas llamar 451256.

NECESITO chica, tres horas diarias. ☎ 207869.

NECESITO pastor para Aranda de Duero. ☎ 507230, mediodías.

NECESITO chica interna o externa. ☎ 231030.

SE OFRECE dependienta con 7 años de experiencia, de 21 años. ☎ 262948. Susana, horas comercio.

NECESITO señora sepa cocina; chica para bar sepa plancha. 273940. Llamar 4 - 5.

COCINERO-A para Belorado. ☎ 580156 - (93)2563838. Sr. Enrique.

SE NECESITA chico para frutería, 17 - 18 años. Llamar ☎ 273639, de 8,30 a 15,30.

SE NECESITA camarero Pub. Llamar de 4 a 5, 270611.

SE NECESITA chica interna o externa, para trabajar de asistenta en casa de campo en Burgos. Necesarios informes y carnet de conducir. Apartado Correos 2.145.

NECESITO chica de 9 a 3,30. ☎ 268941, tardes.

Compras y ventas

ORO, joyas, compro. Pago bien. Arco del Pilar, 4 - 1°.

COMPRO libros antiguos, modernos. Visito personalmente. Librería Maxtor, Valladolid. 983-305277.

VENDO puertas para finca, rejas y motor de gasoil. ☎ 213290.

MAQUINARIA ocasión: Cepilladoras, regruesadoras, sierras cinta, tupís, compresores, etc. Ismaher. 941-248999. Calle Lardero, 43. Logroño.

QUIERE Vd.cercar? Disponemos de toda clase de materiales para cerramientos, postes, mallas, alambre-espino, portones, bastidores, etc. Cercados Reques. Fuentemilanos. ☎ 911-485176. Segovia.

VENDO Setter Irlandés, 4 años. Barata. Santa Cruz, 27 - bajo.

SE VENDE perro de caza, cruce Perdiguero. ☎ 213086, a partir del Sábado día 12.

SE VENDE cachorro Caniche. ☎ 265520.

MASTINES Leoneses, 4 meses, padres excelentes en exposiciones. 987-314159.

CACHORROS Pastor Alemán, 2 meses, vacunados, con pedigree. 987-314159.

VENDO perro de caza Drata, de 20 meses y 5 hurones. ☎ 201526.

SE VENDE perro Pointer 3 años, escopeta repetidora como nueva. ☎ 260341.

SE VENDEN cachorros de Boxer. Interesados ☎ 403084.

VENDO cachorro Pastor Alemán, con pedigree. 40.000.- 983-720143.

SE VENDE maquinillo, montacargas eléctrico 500 kg. ☎ 380181.

SE VENDEN 20 mesas de distintas dimensiones y 150 sillas de restaurante. 7 mamparas divisorias a dos caras con espejos, vajilla, etc. Llamar ☎ 208458.

Enseñanza

INLINGUA Idiomas. Cursos de varano. Una o dos horas diarias. Plaza Alonso Martínez, 8. ☎ 206851 - 206829.

PRECISO profesor licenciado Económicas, clases C.O.U. (opción Sociales). Llamar ☎ 269451, de 10 a 2, 4,30 a 20 horas.

UNIVERSITARIA da clases de Inglés, EGB y BUP. 201584.

SCHOOL - Of-English. Inglés. Francés. Alemán. Cursos verano. Calle Hortelanos, 6 (junto Plaza España). ☎: 263361.

PROFESORA de E.G.B. da clases. Gamonal. ☎ 231780.

CURSO de Marketing subvencionado por el Inem, comienzo Septiembre. Información: 262645.

DIPLOMADA en Francia da clases Francés y E.G.B. Mediodía, 274164.

SC de Londres Susana Cross, profesora de Inglés. Chicos y chicas. ☎ 275432.

Financieras

ALFA. Hipotecas 20 años. Amortización anual libre. Mínimo interés. Cancelamos embargos. ☎ 983-306483.

CALFIBAN. Hipotecas en toda España desde 13%. Contestación en el acto, descuento de papel y tramitación de anulación R.A.I. 985-217397.

Fincas

VENDO o alquilo local-nave de 800 m.². en calle Vitoria, 243. ☎ 229107.

COSTA del Sol. Torremolinos, vendo dos estudios, precio total 1.800.000. apartamento grande 80 metros. Precio 4.500.000. Facilidades. Otros: 2.500.000. ☎ 988-725310.

PARTICULAR vende piso céntrico, económico, 3 y salón, gas ciudad, mínimos gastos. ☎ 273790 - 208620.

VENDO taller mecánico, lavado y engrase, 325 m.² y planta, 3 puertas vado permanente, céntrico. Puede venderse en tres partes. 208768.

SE VENDE piso de particular a particular, céntrico. ☎ 273059.

ORTEGA: Luis Alberdi, tres, salón, dos baños, galería, garaje, trastero.

ORTEGA: Subida San Miguel, apartamento reformado, exterior, dos, salón, barato.

ORTEGA: Cabestreros. Soleado, reformar, dos, salón, calefacción, trastero. 5.500.000 pesetas.

DELAFUENTE. Piso tres, salón, trastero, soleado, Santa Clara. Calle San Pablo, 12-C.

DELAFUENTE. Piso dos, salón, soleado, muy arreglado, 500 comunidad. Vitoria-Gamonal.

DELAFUENTE. Piso, cinco, salón, individual, exterior. Martínez Campo. 265142.

DELAFUENTE. Piso tres, salón, baño, aseo, central, trastero. Calle Mirasierra (Capiscol).

DELAFUENTE. Casa reformada, dos plantas, cuatro, salón, baño, aseo, patio 40 metros. 265142.

DELAFUENTE. Piso nuevo, tres, salón, baño, aseo, mejoras, estudio, garaje, bodega, parcelita terreno, soleado.

DELAFUENTE. Piso amplio, tres, salón, baño, exterior, principio Pisones.

DELAFUENTE. Local diátano, 115 metros, 6 fachada, paso, Plaza Francisco Sarmiento.

DELAFUENTE. Local 35 metros, reformado, calle Petronila Casado. 265142.

DELAFUENTE. Piso cuatro, salón, baño, terraza, 80 metros, soleado. Avenida Constitución.

MARCOS Agencia Inmobiliaria. Calle Travesía del Mercado, número 2 (Hondillo). 273252.

SANTOS. Aparicio Ruiz, 4°, extraordinario piso, 180 metros, cinco, salón, garaje. Julio Sáez Hoya, 8.

SANTOS. Guardia Civil, 7°, cinco, salón, dos baños, exterior, garaje.

SANTOS. Calle Santander, 4°, 180 m.². esquina, exterior, calefacción, ascensor.

SANTOS. San Francisco, 4°, 80 metros, tres, salón, contraventanas, soleado.

SANTOS. Parque Avenidas, 8°, 85 m.². tres, salón, servicentrales, muchas mejoras.

SANTOS. Calle Madrid, 85 metros, tres, salón, reformadísimo. 275142.

SANTOS. Piso 60 metros, 2, salón, calle Rivalamora. Vendo barato.

SANTOS. Alfareros, cuatro, salón, dos baños, servicentrales, garaje. 275142.

SANTOS. Manuel Falla, tres, salón, baños, garaje. Buena altura. 275142.

ORTEGA: Regino Saez de la Maza. Cuatro, salón, 30 m.². dos baños, garaje, trastero. Calle Vitoria, 23 - 4°. 262426.

ORTEGA: Casa adosada, casco urbano, nueva urbanización, garaje, jardín.

ORTEGA: Cardeñajimeno, precioso chalet, 130 m.². jardín 400 m.². merendero.

ORTEGA: Avenida Cid, frente residencia sanitaria, 120 m.². amplia terraza.

ORTEGA: Oportunidad. Barriada Zurbarán, exterior, 3°, tres, salón, garaje, trastero. Noviembre.

ANUNCIOS ECONOMICOS EN Diario de Burgos Fundado en 1891 GENERALES CLASIFICADOS O POR PALABRAS O EN ESTE MISMO ESPACIO DE ¡GRAN EFICACIA!

M.C.D 2018

Fincas

MARCOS General Mola. Tres, salón, dos baños, seminuevo, garaje, trastero.

MARCOS Aparicio Ruiz. Cuatro, doscientos catorce metros, cinco y salón, tres baños. Garaje.

MARCOS Pedro Alfaro, entreplanta, doscientos cinco metros, luz, agua, acondicionado, diáfana.

MARCOS Barrios de Colina, piscina, sesenta metros casa, ochocientos veinte terreno.

MARCOS Corazas, ochenta metros, dos salón, trastero, segundo, soleado. 5.300.000.

MARCOS San Juan Ortega, bar totalmente acondicionado, comidas, barato. Oportunidad.

MARCOS Villalvilla, casas unifamiliares de lujo, en construcción y acabadas.

MARCOS Reyes Católicos, cafetería, totalmente acondicionada, dos barras diferenciadas.

MARCOS Santa Clara, local ciento doce metros, muy comercial, acondicionado bar.

MARCOS Barrio San Pedro, ochenta metros, tres salón, tercero, soleado.

MARCOS General Vigón, fabuloso piso, cuatro, salón, dos baños, garaje, trastero.

MARCOS Vitoria Gamonal, frente cines, segundo, tres salón, todo exterior.

MARCOS Trinidad, totalmente reformado, tres, salón, gas natural, cocina lujo.

MARCOS Fuentecillas, segundo, reformado, fabulosas vistas, hermosas habitaciones, oportunidad.

MARCOS Alfareros, seminuevo, cuarto, cuatro, salón, dos baños, garaje, trastero.

MARCOS Reyes Católicos, fabuloso piso, ciento cincuenta metros, cinco, salón, garaje.

MARCOS Eladio Perlado, frutería totalmente acondicionada, treinta metros, 5.000.000.

MARCOS Viviendas construcción todas zonas, distintos precios, varias superficies. 273252.

MARCOS Salas Infantes, tercero, tres, salón, ideal veranear. 3.900.000.- 273252.

MUÑOZ. Agencia Propiedad Inmobiliaria. Laín Calvo, 20-2°. 274382.

MUÑOZ. Administración fincas. Colegiado. Comunidad de propietarios. 274382.

GRAN OPORTUNIDAD
Puerto Mazarrón (Murcia). Apartamentos y duplex. Cocina instalada. Grandes facilidades. Muñoz. 274382.

MUÑOZ. Extraordinario piso. 220 m.². 7, salón, cocina, 3 baños, calefacción gas ciudad. Totalmente reformado. 274382.

MUÑOZ. San Juan, 150 metros, 4, salón, cocina completa, 2 baños. Totalmente reformado.

MUÑOZ. La Puebla, 2, salón, cocina completa. Totalmente reformado. Gran ocasión.

MUÑOZ. Edificio y solar céntricos. 274724.

MUÑOZ. Fátima. Tres, salón-comedor, baño, terraza, trastero.

MUÑOZ. Avda. Cid. Tres y cuatro, salón, cocina, calefacción. 274724.

MUÑOZ. Parcelas y viviendas individuales, jardín, garajes. Los Tomillares.

MUÑOZ. Antonio José. Cuatro, salón, 2 baños. Exterior. 274724.

MUÑOZ. Madrid. Tres y cuatro, calefacción, baño. 274724.

MUÑOZ. General Mola. Salón, habitaciones, cocina, baño.

MUÑOZ. Santa Clara. Tres, salón, baño. Reformado. 274724.

MUÑOZ. Viviendas, apartamentos. Próxima entrega, desde 85 metros, garaje.

MUÑOZ. Pisos. Las Torres. Con o sin muebles.

MUÑOZ. San Francisco. 3, salón, cocina, baño, terraza. Exterior.

MUÑOZ. Piso céntrico, 160 m.². Gran oportunidad profesionales.

MUÑOZ. Vivienda unifamiliar con jardín. Zona San Francisco.

¿ QUIERE Vd. vender?. Confie la venta de su piso, chalet, apartamento o local a profesionales con prestigio, Inmobiliaria Muelas. Calle San Pablo, número 24 - 1° Izda.

MUELAS: Fabuloso piso de lujo, San Pedro Cardeña, 137 metros, cuatro, salón, salita, hall, baños de mármol, cocina amueblada, dos plazas de garaje, dos trasteros, se admiten ofertas. ☎ 265251.

VENDO casa con jardín, tres plantas, 220 m.². de jardín, zona San Francisco. ☎ 273700. Desde las 11,30.

MUELAS: Calle Madrid, tres, salón, terraza, reformado.

MUELAS: Fco. Salinas, casa de planta y piso, jardín, cochera, cuatro, salón, precio interesante.

MUELAS: San Joaquín, número 12, tres, salón, soleado, 6.500.000.

MUELAS: Manuel de Falla, G-9, tres, salón, baños, plaza de garaje, servicentral, estupendo precio. ☎ 265251.

MUELAS: Buena zona, apartamento, habitación, salón, cocina equipada, servicentral.

MUELAS: Apartamento abuhardillado, Capitanía, interesante precio. Aprovéchelo.

MUELAS: Calle Alhóndiga, tres, salón, soleado, gas en la ventana. Infórmese.

MUELAS: Plaza Foramontanos, cuatro, salón, soleado, gas en la ventana. 9.500.000.

MUELAS: G-9, tres, salón, baños, plaza de garaje, servicentral, exterior, soleado, seminuevo. ☎ 265251.

MUELAS: Las Torres, tres, salón, baños, exterior, soleado, calefacción gas ciudad, amueblado o sin muebles. Precio muy interesante.

JESUS Melón Molino Salinas: 3, salón, cocina, baño. Exterior. Económico.

JESUS Melón Agente de la Propiedad. Francisco Grandmontagne, 5 - 1° G. ☎ 231474.

JESUS Melón Camino Casa Vega: 3, salón, cocina, baño. Económico. 231474.

JESUS Melón S. Agueda: 4, salón, cocina, 2 baños, garaje, trastero. 231474.

JESUS Melon Salas Infantes: 3, salón, cocina, baño, 2 trasteros. Excelente oportunidad.

JESUS Melón Vitoria: 3, salón, cocina, baño, exterior. Gastos mínimos. Económico.

JESUS Melón construcción: pisos y apartamentos todas zonas. Mínima entrada. 231474.

JESUS Melón Bda. Juan XXIII: 3, salón, cocina, baño. 231474.

JESUS Melón Bda. San Cristóbal: piso y apartamento. Económico. 231474.

JESUS Melón Avda. Eladio Perlado: 3, salón, cocina, baño. 231474.

JESUS Melón Avda. Reyes Católicos: 3, salón, cocina, 2 baños. Servicentrales, garaje.

JESUS Melón Héroes División Azul: 3, salón, cocina, 2 baños. Exterior. Soleadísimo.

JESUS Melón Arz. Castro: 3, salón, cocina, baño. Excelente situación. 231474.

JESUS Melón Calatravas: 3, salón, cocina, baño. Económico. 231474.

JESUS Melón Bda. Inmaculada: 3, salón, cocina, baño. Económico. 231474.

JESUS Melón Aranda de Duero: Avda. Castilla: 3, salón, cocina, baño.

JESUS Melón Avda. Constitución: 3, salón, cocina, baño. 231474.

JESUS Melón Ctra. Madrid-Irún: 3, salón, cocina, baño. Calefacción individual.

JESUS Melón Labradores: 3, salón, cocina, baño, soleado. Exterior. 231474.

JESUS Melón construcción Morco (Calzadas). Zona lujo, 3, salón, cocina, 2 baños.

PRIGO. Moneda, 13. Plaza Vega, 36. Vitoria, 184. ☎ 269875.

PRIGO. José Zorrilla, cuatro, salón, cocina, baño, terraza, ascensor. 10.468.

PRIGO. Trujillo, un sexto, tres, salón, cocina amueblada, baño, parquet, servicentrales, contraventanas. 10.449.

PRIGO. Avda. Vena, tres, salón, cocina, baño, aseo, exterior. 10.125.

PRIGO. Soria, uno, salón, cocina, baño, terraza, exterior. 10.103.

PRIGO. Avda. Constitución, tres, salón, contraventanas, gas natural, parquet. 10.072.

PRIGO. Madrid, local de 20 m.². excelente situación, apresúrese. 10.070.

PRIGO. Santa Dorotea, 50 metros, instalaciones, agua, luz. 10.059.

PRIGO. Grandmontagne, tres, salón, cocina amueblada, parquet, servicios centrales. 10.045.

PRIGO. Vitoria, tres, salón, gas natural, parquet, soleadísimo, contraventanas. 9.943.

PRIGO. Santa Clara, apartamento, dos, salón, exterior. Infórmese. 9.303.

PRIGO. Lavaderos, tres, cocina amueblada, contraventanas, calefacción individual. 9.256.

PRIGO. General Mola, 200 m.². tres baños, servicentrales, trastero. 9.069.

PRIGO. San Cosme, ideal poca familia, fabulosa zona, económico, 8.864.

PRIGO. Francisco Sarmiento, tres, salón, baño, terraza, calefacción individual. 8.039.

VENDO piso calle Vitoria. 3 y salón, 2 terrazas. Calefacción central. 8.500.000.- ☎ 211872.

PARTICULAR a particular, vende apartamento, todo exterior, soleado, con servicios centrales, zona G-9. Llamar ☎ 219513.

SE VENDE apartamento lujo, céntrico, 2 habitaciones, baño, salón, cocina amueblada, terraza y garaje. ☎ 224270, de 1 a 4.

VENDO lonja y cámara frigorífica. ☎ 264820.

GARCIFUENTES. Ramanceros, en construcción, tres, salón, garaje, dos baños. 275998.

NOJA. Santander, apartamento estrenar, urge. ¡Ocasión! Dos, salón. 275998. Garcifuentes.

GARCIFUENTES. Santa Clara, apartamento, nuevo, dos, salón, terrazas, garaje. 275998.

GARCIFUENTES. San Julian, tres, salón, dos baños, garaje, trastero. 275998.

GARCIFUENTES. García Lorca, impecable, entero, exterior, garaje, dos baños. 275998.

GARCIFUENTES. Apartamento en construcción, Residencial Reyes Católicos, exterior. 275998.

GARCIFUENTES. Local Petronila Casado, 230 metros, dos entradas, divisible. 275998.

GARCIFUENTES. Local Subida San Miguel, 40 metros, económico. 275998.

GARCIFUENTES. Avenida Vena, magnífica situación, alquiler, local 50 metros. 275998.

INMOBILIARIA Gamonal. Las Torres, tres, salón, gas, exterior, dos terrazas. Vitoria, 175-1°-F. 218659.

INMOBILIARIA Gamonal. Carretera Poza, tres, salón, gas, exterior.

INMOBILIARIA Gamonal. Junto Carretera Poza, tres, salón, dos baños, garaje, trastero, entrega Septiembre. 11.000.000.-.

VENDO piso exterior. Legión Española, 6. Calefacción gas. ☎ 273369.

SE VENDE piso G-9, 3, salón, 2 baños, terrazas, todo exterior. ☎ 215318. Horas comercio. Abstenerse agencias.

SANTANDER vendo piso 94 m.². muy céntrico, propio estudiantes o profesionales, precio muy interesante. ☎ 942-225621.

URGE vender piso, calle Esteban Saez Alvarado, número 3 - 1° B. (Gamonal). ☎ 218739.

SANTANDER, se venden varios pisos en el centro del Sardinero, a estrenar y de 2ª mano. Agencia Sardinero. ☎ 942-278101.

VENDO piso primero, calle Vitoria, Gamonal, zona comercial. todo exterior. ☎ 217420.

PARTICULAR vende piso, 3 habitaciones, dos baños, calefacción, agua caliente central, garaje, trastero. ☎ 203760, llamar noche.

MAGDA González. Agente Propiedad Inmobiliaria, Santander, 6 bajo. ☎ 263954.

MAGDA González. Parque Avenidas: cuatro dormitorios, cocina amueblada, servicentrales, exterior.

MAGDA González. Frias-Avila: en construcción, próxima entrega, garaje, trastero.

MAGDA González. Caja Ahorros Municipal: tres, salón, baños, trastero, garaje.

MAGDA González. Sotopalacios: su chalet 15 minutos centro , tres alturas.

MAGDA González. Urbanización Tomillares: parcela venta para construir su chalet.

MAGDA González. Clunia: dos, salón, terraza exterior. Soleado. Ascensor.

MAGDA González. Santa Clara: dos, salón, piso económico para reformar.

MAGDA González. Lavaderos: nuevos estrenar, trastero, baños, terrazas, exteriores. Facilidades.

MAGDA González. Terradillos Sedano: casa 200 metros, jardín, reciente construcción.

MAGDA González. San Bruno: tres dormitorios, salón, servicentrales, exterior, terraza.

VILLADIEGO. Se vende casa amueblada. ☎ 360211.

VENDO chalet adosado, en los Tomillares, sin estrenar. 266900, 209037.

PARTICULAR vende piso, Pablo Ruiz Picasso. 118 m.². 5 habitaciones, 2 baños, 4 armarios empotrados, calefacción y agua caliente central, exterior, garaje. ☎ 232470.

Fincas Rústicas

VENDO 3 fincas en Villalbilla de Burgos, tratar: Amalia Franco.

MUÑOZ. Casa piedra finca cercada y frutales. Moradillo Sedano.

MUÑOZ. Gredilla de Sedano. Casa solariega, ideal 4 familias. Viviendas independientes.

MUELAS: Saldaña, planta y piso, jardín, cinco, salón, plaza de garaje, cocina de leña, gloria. ☎ 265251.

JESUS Melón casa Pineda, venta o alquiler. 231474.

PRIGO. Revillarruz, 90 metros, amplio salón, armarios empotrados, económico. 10.099.

PRIGO. Cañizar de Argaño, solares edificables, 5.000 metros, 2.000 metros. 2.200.000.-. 9.908.

PRIGO. Ros, cuatro y salón, dos baños, calefacción, acondicionada. 9.816.

PRIGO. Robledo Temiño, casa con terreno, pequeña reforma, económica. 9.179.

PRIGO. Castrojeriz, chalet, tres, salón, baño, garaje, nuevo, jardín. 8.741.

COMPRO casa con corral, cerca de Burgos. Escribir al apartado 490 de Burgos.

SE VENDEN unas fincas en Padilla de Arriba, para tratar: Catalina Castañeda.

SE VENDEN fincas de secano y regadío, y edificios. Razón: Familia de Miguel Bilbao. ☎ 372259. San Llorente de la Vega (Burgos).

SE VENDE casa de piedra, totalmente restaurada, calefacción. 190 m.². Jardín 600 m.². Huerta y pozo. A 27 kms. de Burgos. Llamar al 403226, de 8 a 10 noche.

VENDO dos parcelas en Celada del Camino. Preguntar por Mari Lozano.

VENDO. San Medel. Finca recreo. Todos servicios. Piscina. ☎ 200141.

Ganados y aperos

SE VENDE paja de encargo al por mayor. ☎ 534166. Sr. Montes. Espinosa de Cervera.

SE VENDEN cabras en Santa Inés. Ignacio Merino. ☎ 170332.

VENDO paja empacada. Valentín González. Riocerezo. ☎ 438006.

VENDO vaca preñada 7 meses, de cuarto parto y novilla de un año. Gerardo Alonso: Zarzosa Riopisuerga.

VENDO paja de lentejas en Arcos. José González. ☎ 408068.

SE VENDE empacadora Hanlerd, en buen uso, 250.000.Ptas. Se regala mucho repuesto. ☎ 274561, comidas.

SE VENDE remolque agrícola de dos ejes, 5.000 kg. 125.000.- Ptas. ☎ 274561, comidas.

MOTOBOMBAS, motosierras, motoazadas. Regalo especial apertura. Hedbe. San Pedro Cardeña, 80.

Huéspedes

CEDERIA habitación a trabajador, tambien se lavaría la ropa. ☎ 273669.

PENSION completa, José Zorrilla, n° 5-2°-C, frente Salle.

NECESITO chicas compartir piso. ☎ 238217.

COMPARTO piso. ☎ 201456.

NECESITAMOS señorita compartir piso céntrico. ☎ 231068, de 3,30 a 8.

Muebles

SE VENDE dormitorio primeros de siglo, somieres con patas portátiles, cabeceras, mesa comedor. ☎ 264589.

Traspasos

ORTEGA: Mercería muy comercial, Juan XXIII, calle Vitoria. Poca renta. 262426.

ORTEGA: Grandmontagne, excelente local negocio, cualquier actividad, 80 m.². acondicionado.

ORTEGA: Zona Bernardas. Bar cafetería, muy rentable. Gran oportunidad.

DELAFUENTE. Bar 90 metros planta, 80 entreplanta, cocina, amplia clientela. Vitoria-Gamonal. San Pablo, 12-C.

DELAFUENTE. Bar restaurante, 60 metros planta más sótano, entreplanta, clientela, zona Bernardas, precio interesante.

DELAFUENTE. Local 830 metros, dos entradas, divisible, oficinas, ínfima renta, zona Santa Clara.

DELAFUENTE . Bar, sótano pequeño doblado, renta 35.000.-. Zona Bernardas.

MUÑOZ. Cafetería, 70 m.². totalmente equipada. Zona cuarteles.

JESUS Melón local traspaso Foramontanos. Económico. 231474.

JESUS Melón pub traspaso las Infantes. Oportunidad Económico. 231474.

JESUS Melón local traspaso Avda. Eladio Perlado. Instalado. 231474.

JESUS Melón local traspaso General Davila. totalmente instalado. 231474.

SE TRASPASA librería. ☎ 216632.

GARCIFUENTES. Traspaso local nuevo, Almirante Bonifaz, 8 metros, cualquier negocio.

TRASPASO planta 86 m.². 20 almacén, actual hostelería renta 6.000.-. Apto cualquier negocio, divisible. 13,50 metros fachada, altura 3 metros. ☎ 225058, 225226.

SE TRASPASA bar en funcionamiento, mucha clientela. ☎ 215535.

TRASPASO bar, zona comercial de Gamonal. Se dan almuerzos, comidas y meriendas. ☎ 217420.

TRASPASO - Alquilo restaurante en carretera. ☎ 213285.

MAGDA González. Vitoria- Virgen Pilar: local ideal instalación cualquier negocio.

MAGDA González. Fernando González: 114 metros. Instalado guardería. Mínima renta.

MAGDA González. Barriada Inmaculada: instalado, ideal cualquier negocio, 60 metros.

MAGDA González. Santa Dorotea: negocio instalado para alimentación.

Varios

ORDENADORES electrónicos TAGRA.

SERVICIO de reproducción TAGRA.

PAPELERIA TAGRA. Calle Vitoria, 13.

DIARIO DE BURGOS. El periódico de mayor difusión en Burgos, capital y provincia.

EL 80% de los lectores burgaleses de periódicos, leen diariamente DIARIO DE BURGOS.

ANUNCIESE en esta sección. La difusión de su anuncio está plenamente asegurada.

SUS TRABAJOS hechos totalmente en un solo taller, el que cuenta con todos los elementos necesarios: Offset, composición mecánica, fotograbado. TALLERES GRAFICOS. San Pedro de Cardeña, 34. Aptdo, 46. ☎ 266768. 09002. Burgos.

SE ARREGLAN persianas, redes de cortinas, todas clases. ☎ 262107.

FONTANEROS, Albañiles, reparamos tejados, colocamos canalones cinz y plástico, tela asfáltica, uralita. Pida presupuesto. 268610.

TRABAJOS de fontanería y albañilería en general. ☎ 209307.

LIMPIEZA de chimeneas y reparación de tejados y canalones. ☎ 266962.

PAR-BUR, Parquets Burgaleses. Acuchillado, barnizado, colocación parquet, tarima. ☎ 268776.

SE TRASPASA bar, calle Luis Alberdi, 13. ☎ 223100, 219120.

GUARDERIA Canina. ☎ 208535.

La imagen es fugaz

La palabra muere rápidamente

Lo impreso permanece

Confíe sus anuncios a

Diario de Burgos,

Periódico de mayor difusión en Burgos y Provincia

AVISO A LOS SUSCRIPTORES

PARA ASEGURARSE UNA BUENA RECEPCION DE **DIARIO DE BURGOS**

COMUNIQUENOS

- Su cambio de domicilio.
- Irregularidades en la recepción del Diario.

Diríjase a:
Jefe de Distribución y Ventas
San Pedro de Cardeña, 34. 09002 BURGOS
Teléfono: 26 83 75

Si quiere anunciarse en esta Sección, diríjase a nuestra Administración, Agencias de Publicidad o al corresponsal de DIARIO DE BURGOS en su localidad.

ANUNCIOS EN ESTA SECCION

M.C.D 2018

En la primera cadena, "Las noches revolucionarias", una serie basada en la Revolución francesa, sustituye a "El Lute".

Crónica de Televisión

Belén Molina

Charlton Heston vuelve a ser el protagonista de la cartelera televisiva. Despues de verle en el papel de Cid Campeador, esta semana encarna a un rudo campesino de Carolina del Norte en "Pasión bajo la niebla", un melodrama que dirigió el espléndido King Vidor en 1952, y que TVE emite en el espacio "Clásicos en blanco y negro".

"Pasión bajo la niebla" tiene un argumento poco original. La típica historia de amor entre una joven de clase alta y un hombre de inferior escala social que se siente despechada cuando su amante la deja para casarse con otra. La novia abandonada hará todo lo posible para vengarse, incluso contraer matrimonio con alguien al que no ama pero que detenta el poder en el pueblo donde habitan.

Jennifer Jones es la protagonista femenina en uno de los mejores papeles de su carrera artística. La acompañan en el reparto Karl Tom Tully, Bernard Phillips y James Anderson. (TVE-1, 00,50).

Analía Gadé, Simonetta Stefanelli, Fernando Sancho, Raymond Lovelock y Andrés Mejuto son los protagonistas de "El mejor alcalde, el rey", largometraje del ciclo dedicado al cine español en la sobremesa de la segunda cadena.

José López Rubio adaptó la obra homónima de Lope de Vega que llevó a la gran pantalla el prolífico Rafael Gil en 1973. Se trata de una coproducción hispano-italiana con tintes históricos en los que se hace especial hincapié en el derecho de pernada de la epoca feudal. Elvira, la hija de don Nuño, tiene que pedir permiso al conde de Neira, dueño de las tierras que cultivan, para casarse con un joven pastor llamado Sancho. (TVE-2, 16,25).

Nueva serie

"Las noches revolucionarias" es el título de la nueva serie que sustituye a "El Lute" en la programación de noche de TVE-1. Basada en la vida y obra de Nicolas Restif, consta de siete episodios de una hora de duración, dirigidos por Charles Brabant.

De nuevo se recuerda la Revolución Francesa y los avatares que vivieron algunos de los revolucionarios de ese tiempo. Con un brillante reparto encabezado por Michael Aumont en el papel principal, la acción arranca en la noche del 11 de julio de 1789, tres días antes de la toma de la Bastilla, cuando Nicolás Restif, apodado "El búho", conoce a los que serán sus tres compañeros de fatigas, tres jóvenes idealistas apellidados Malibert, Saint-Florent y Dorival. Su primera hazaña será rescatar a una bella criada, presa de unos supuestos guardias franceses.

Isabelle Gelinas, Sophie Bouilloux, Christophe Brault, Jean-Pierre Lorit y Xavier de Guillebon son los otros actores que intervienen en esta producción gala. (TVE-1, 21,15).

"Pero... ¿ésto qué es?"

Miguel Ríos será la figura de la semana en el programa de variedades que dirige y realiza Hugo Stuven, "Pero...¿ésto qué es?". Ríos será la principal actuación musical junto con Swing Out Sister y el grupo Pasadena.

El trío catalán Tricicle serán los protagonistas de la sección "maestros del humor" y los humoristas nóveles serán Doble o nada. Gracita Morales será la artista invitada a Canal Privado, y Angeles Caso se someterá al test erótico de la robot Lola. En la sección "bailes de salón", Nacho Dogan recordará el ritmo del rock and roll. (TVE-1, 22,20).

Toros

Los diestros Fernando Lozano, Rafael Camino y Rafael de la Viña componen el cartel que inicia la Feria de Huesca. Camino, tras el éxito en Vitoria ha remontado un comienzo de temporada flojo. Para Lozano la retransmisión de esta corrida es importante porque después de la cogida en la pasada Feria de Burgos ha suspendido casi todos los festejos que tenía firmados. Para el tercer jóven matador, Rafael de la Viña, las cámaras de televisión supondrán un aliciente más su toreo temerario. Los tres espadas lidiarán reses de la ganaderia de Concha Navarro. La conexión con la plaza de toros de Huesca se realizará a las 18,25, por TVE-2.

TV

Primera cadena

8,00 Buenos días
9,00 Plastic
10,00 El derecho de amar. Episodio número 51.
10,25 Avance Telediario
10,30 Aventura 92
11,30 Santa Bárbara. Episodio número 71. Augusta sospecha que la condesa Amonti es Sophia y le tiende una trampa para comprobarlo.
12,15 Avance Telediario
12,20 Jake y el gordo. «Pero no por mí». Un miembro de la mafia es encontrado muerto en casa de una periodista a quien estaba dando datos de la organización para un reportaje. Aparentemente ha sido la mafia pero el muerto mantenía una relación sentimental con la periodista.
13,05 Mi pequeño pony. «El castillo de las nubes».
13,30 3 por 4. Programa concurso presentado por Isabel Gemio.
14,30 Informativo territorial
15,00 Telediario
15,35 Spenser, detective privado. «Traición en la noche». El padre Mike, un sacerdote que fundó un refugio para chicos con problemas y que no es nada popular en los barrios bajos, cae en la bebida.
16,30 La tarde de un verano
17,55 Avance Telediario
18,00 Fraguel Rock. «Guerra entre Fraguel».
18,30 La linterna mágica. «La tía de Frankenstein: la novia».
19,30 De año en año. «Agaete: rama al cielo».
20,00 Vive como quieras. «Un día muy conmovedor». Alice es la única chica de la oficina que sigue viviendo con sus padres.
20,30 Telediario
21,00 El tiempo
21,15 Las noches revolucionarias. «El búho».
22,20 Pero ¿esto qué es? Programa musical en el que esta semana intervienen Swing Out Sister, The Pasadenas, Miguel Ríos y Tricicle.
23,50 Partir de cero. «James debuta en TV». Una popular presentadora de televisión acude a la consulta del doctor Shepherd con su cachorro.
0,15 Telediario
0,35 Teledeporte
0,50 Clásicos en blanco y negro. «Pasión bajo la niebla».
2,15 La luna
3,15 Documentos TV
4,15 Corrupción en Miami. «Una buena operación».
5,05 Ni a tontas ni a locas. (R)
6,05 El mirador (R)
6,40 De película (R)
7,40 Largometraje. «La madrastra del seminarista».

Segunda cadena

14,30 Informativo territorial
15,00 Tele Europa
15,30 La ruta de la seda. «Kothan, oasis de sedas y jade».
16,25 Cine español. «El mejor alcalde, el Rey».
18,00 El mundo del caballo
18,25 Toros
20,30 Concierto 2. La Orquesta Nacional de España, desde el Auditorio Nacional de Música, ofrece el último concierto oficial de su temporada 1988-89. Dirección Jean Fournet. Presentación: Olga Barrios.
22,00 Noticias
22,30 A través del espejo. «Errores médicos».
0,00 Estrellas del verano 89. Incluye: Golf desde Kemper Lakes (Chicago).
2,30 Despedida y cierre

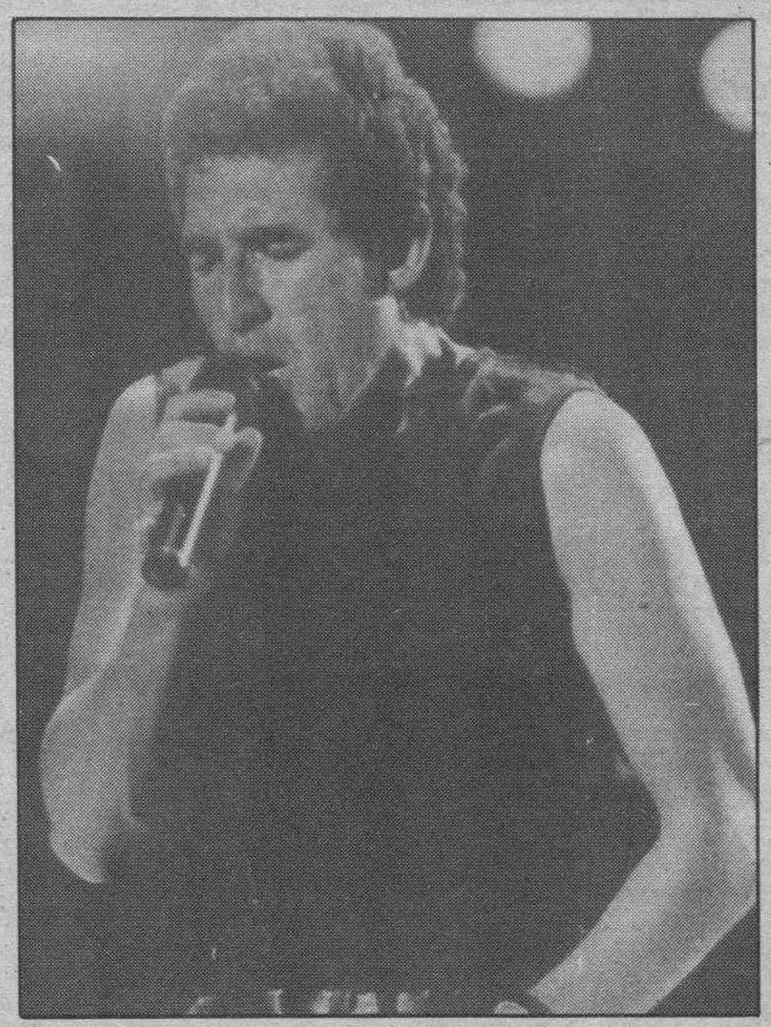

Miguel Ríos, que aparece en su concierto de Palma de Mallorca, intervendrá en el programa «Pero... ¿esto qué es?».

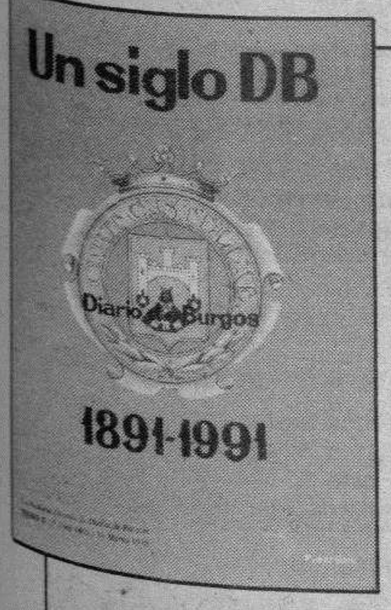

Una hemeroteca breve a su servicio

★★★

Un libro hecho con retazos del Diario, de acontecimientos que vivieron nuestros bisabuelos, abuelos, padres y nosotros mismos en el Burgos de los siglos XIX y XX

★★★

De venta en todas las librerías y quioscos de Burgos y su provincia

TOMO II «UN SIGLO DB»

A un precio popular: 450 Ptas.

«Un siglo DB»

La Historia a través de Diario de Burgos

TOMO II

Don .....
Calle ..... Telf. .....
Población / Provincia ..... C.P. .....
Desea recibir ..... ejemplares II TOMO
Desea recibir ..... ejemplares I TOMO
«**Un siglo DB**» a 450 Ptas. cada tomo

○ Contra reembolso
○ Talón nominativo

Fecha y firma

Sólo para fuera de Burgos

Enviar a: **Diario de Burgos, S.A. Departamento Relaciones Públicas. C/. San Pedro de Cardeña, 34. 09002 — BURGOS.**

M.C.D 2018

AGENDA

Santoral

Ss. Clara, v.; Agilberta, cf.; Aredio, Autor, Gaugerico, Sereno, Rufino, Taurino, obs.; Digna, Donaldo, Eliano, Filomena, Neófito, Gayo, Gayano, Zenón, Tiburcio, Marcio, Macario, ms.; Rustícola, ab.; Susana, Talia, vs.

Misa: De Santa Clara.

Registro Civil

Nacimientos. — María Calzada y Peña, Alejandro Hidalgo y Maestro y Christian Vicente Sebastián y Rioja.

Defunciones. — Benilde Fernández y López, de Valdeiras de Bricia, 78 años. Alejandro Gonzalo y Camarero, de La Revilla, 81 años. Patricia Alonso y Camarero, de Quintanilla del Coco, 75 años. María del Pilar Marcos y Gil de la Cuesta, de Pineda de la Sierra, 86 años. Cirico Marijuán y Romero, de Hortigüela, 77 años.

FUNERARIA
San José
SERVICIO PERMANENTE
CAPILLAS VELATORIAS
Avda. del Cid, 83
Tfnos. 20 94 52 - 22 29 07

ARS – SUM
ORNATO FUNERARIO
LAPIDAS, TUMBAS Y PANTEONES
ESTUDIO DE PROYECTOS
TELF. 227675 Y 216216

Farmacias

Servicio de guardia. — De nueve y media de la mañana a once de la noche, García, Plaza de Vega, 13. Hdos. de Rey, Carretera de Poza, 12 (Gamonal). Espuny, Francisco Sarmiento, 8.

Servicio de urgencia. — De once de la noche a nueve y media de la mañana, Hdos. de Rey, Carretera Poza, 12 (Gamonal). Espuny, Francisco Sarmiento, 8.

Cupón Pro-ciegos

CUPON PRO CIEGOS
Nº 75.096
premiado
MUEBLES evelio
Gral. Yagüe, 32

Lea siempre
Diario de Burgos
Burgos es cosa nuestra

Boletín meteorológico

Datos recogidos ayer en el Observatorio Meteorológico del aeródromo militar de Villafría.

Barómetro. — Presión atmosférica, 685,8 milímetros de mercurio.

Temperatura ambiente: Máxima, de 29,5 grados a las 14,20 horas.

Mínima, de 14,5 grados a las 8,15 horas.

Viento: Este-Noreste

Humedad: 62 %.

Taxis

Avda. Cid. Res. Sani.	22 80 56
P. Sto. Dom. Guzmán ..	20 30 55
Conde Jordana	20 30 88
Plaza de Vega	26 28 62
Avda. Eladio Perlado	21 96 97
C/. Vitoria (B. J. XXIII) ..	22 44 06
P.° de los Pisones	26 32 35

Urgencias

Servicio de Policía	0 91
Serv. Pol. Municipal	0 92
Policía Municipal	23 11 13
y	23 11 50
Guardia Civil	22 11 00
Bomberos (emerg.)	0 80
y	21 12 12
Casa de Socorro	26 14 10
Hospital G. Yagüe	28 18 00
S. S. (Urgen. Resi.)	28 18 28
S. S. (Urgen. ambu.)	22 14 77
A. Alcoho. Anó.	23 65 52
S.O.S. droga	26 36 00
Cruz Roja	21 23 11
Hospital Provincial	23 50 11
Teléfono Esperanza	20 73 57
Gas Natural, averías	23 44 00
Iberduero, avisos	22 10 81
Ambulancia (partc.)	20 94 52
RENFE	20 35 60
Obras Públicas	22 45 00
Tele Ruta	91-4417222
Protección Civil	20 55 00

Miranda de Ebro

Bomberos	31 00 00
Casa de Socorro	31 13 29
Guardia Civil	31 00 39
Seguridad Social	32 06 08
Cruz Roja	31 00 37
Policía	0 91

Aranda de Duero

Bomberos	50 07 98
Guardia Civil	50 00 86
Cruz Roja	50 26 18
Policía	50 29 04
Gas Natural	50 06 04

Lerma

Guardia Civil	17 00 37
Cruz Roja	17 00 60

Roa

Guardia Civil	54 00 13
Cruz Roja	54 01 84

Medina de Pomar

Guardia Civil	11 07 06

Briviesca

Cuardia Civil	59 00 34
Cruz Roja	59 08 28

Belorado

Guardia Civil	58 00 46
Cruz Roja	58 01 89

Villarcayo

Guardia Civil	10 00 17
Cruz Roja	10 01 18

Salas de los Infantes

Guardia Civil	38 00 10
Ambulancia Municipal ..	38 00 21
Serv. Prev. y Salv.	38 09 89
	38 00 21

Villadiego

Guardia Civil	36 00 04
Ambu. e Incendios	36 00 04
y	36 00 01

Medina de Pomar

Guardia Civil	11 07 06

Espinosa de los Monteros

Guardia Civil	12 00 05
Cruz Roja	12 03 93

Melgar de Fernamental

Guardia Civil	37 20 18
Ambulancia:	
Guardia Civil	37 20 18
Centro G. Médicas	37 24 93

Valle de Mena

Cruz Roja	12 62 92

Monumentos de Burgos

Horario de visita

Catedral.— Todos los días, 10,00-13,30 y 16-18,30.— 200 pts. y 125 grupos de 10.

Colegiata de Covarrubias (Telf. 403011). — Laborables: Sólo a las 10,30-1,30-4,30-6 y 7,30. Festivos: De 10 a 2 y de 4 a 7,30. 100 pesetas y grupos 50 pesetas. (Misa con órgano los domingos a las 12). Los martes no hay visitas.

Iglesia de San Nicolás.— Laborables, 18,30-20,00 horas. Lunes, 9,00-14,00 y 17,00-21,00. Sábados, 9,00-14,00 y 18,30-20,00. Festivos, 9,00-14,00 y 17,00-18,00.

Iglesia de San Esteban.— Llamar a la casa parroquial: 20 70 95.

Museo Monográfico de pintura «Marceliano Santa María».— Lunes, cerrado. Laborables, 10,00-14,00 y 17,00-20,00.— Domingos, 10,00-14,00.— 25 pts. Gratis colegios y estudiantes con profesores.

Museo arqueológico «Casa de Miranda».— Lunes, cerrado. Laborables, 10,00-13,00 y 17,00-19,00. Festivos, 10,00-13,00.— Extranjeros, 200 pts. Españoles, gratis con el D.N.I.

Monasterio de las Huelgas.— Lunes, cerrado. Laborables, 11,00-14,00 (última visita 13,15) y 16,00-18,00 (última visita 17,15). Festivos, 11,00-14,00 (última visita 13,15).— 300 pts. persona. 225 pts. grupos superiores a 10 personas. 100 pts. colegios, profesores y jubilados.

Cartuja de Miraflores.— Visita laborables, 10,15-15,00 y 16,00-18,00. Visita festivos, 11,20-12,30, 13,00-15,00 y 16,00-19,00.

Iglesia de Santa Agueda.— Abierta horas de culto.

Iglesia de San Gil.— Abierta horas de culto.

Iglesia de San Lorenzo.— Abierta horas de culto.

Iglesia de San Lesmes.— Abierta horas de culto.

Monasterio de San Pedro de Cardeña.— 100 pts.; 75 pts. grupos de 30, colegios, 50 pts.

Monasterio de Santo Domingo de Silos.— Laborables, 10,00-13,00 y 16,30-18,00. Festivos, 12,15-13,00 y 16,30-18,00.— 100 pts. Grupos de 25 y estudiantes, 50 pts. Misa (canto Gregoriano): Laborables 9,00. Festivos, 11,00. Vísperas (canto Gregoriano), 19,00.

Talleres

Ayuda automovilística RACE

Burgos: Talleres Automoderno ☎ 224809 y 209039.
Briviesca: Autorreparaciones Briviesca ☎ 590707 y 591045.
Aranda de Duero: Talleres De la Puente ☎ 500347 y 503856.
Espinosa de los Monteros: Talleres José Luis ☎ 120294.
Medina de Pomar: Garaje Samuel ☎ 110453 y 110306.
Miranda de Ebro: Garaje Tamayo ☎ 310112 y 310549.
Lerma: Talleres Madrid-Irún ☎ 170085 y 170222.
Pancorbo: Garaje Aldama ☎ 354064.
Hontoria del Pinar: Talleres Santiago Muñoz ☎ 386054.
Oña: Talleres Ventura Velasco ☎ 300044.
Salas de los Infantes: Talleres Celes ☎ 380147.
Miranda de Ebro: Talleres Escudero S. L. ☎ 310079.
Villadiego: Talleres Conrado ☎ 360138.
Cilleruelo de Bezana: Talleres El Escudo S. L. ☎ 153086 y 153036.

Coches de línea

Salidas a:

Adrada de Haza: 14,00 (lu., mi., vi.:18,00, fes. no)
Aguilar de Campoo-Cervera de Pisuerga: 9,30 (ju. y sa.)
Aguilar de Campoo-Cervera de Pisuerga: 17,00 (diario, dom. y fes. no)
Aranda de Duero: 7 - 10,45 - 13 - 13,30 15,30 - 17,30 - 19,30 (diario, dom. no)
Arenillas de Riopisuerga: 14,00-19,00 (diario, sab.:14,00, dom. y fes. no)
Arija: 17,30 (lu., mi., vi.:18,00, fes. no)
Alar del Rey: 17,30 (diario, vi.:18,30, sab.:13,30, dom. y fes. no)
Barcelona (directo por autopista): 7,00-10,45-15,00 (diario, dom. no)
Belorado: 13,30-18,15 (diario, vi.: por Cerratón 19,00, dom. y fes. no)
Bilbao (directo): 10,30-16,00 (diario, dom. y fes. no)
Bilbao: 7,00-12,00-14,00 (diario, dom. y fes. no)
Bilbao-Espinosa de los Monteros: 14,00-18,00 (diario, dom. y fes. no)
Briviesca: 7,45 - 10,30 - 13,30 - 17,45 19,30 (diario, sab.: 17,45-19,30, dom. y fes. no)
Cabia (por Cayuela-Albillos): 18,30 (lun. y vi., fes. no)
Carcedo de Burgos: 12,45 (vi. fes. no)
Castrojeriz-Arenillas: 14,00 (diario; ju. dom. y fes. no)
Covaleda: 18,30 (diario, dom. y fes. no)
Fresneda de la Sierra: 19,30 (diario, dom. y fes. no)
Frías-Oña: 17,45 (diario, sab.: 13,30, dom. y fes. no)
Fuentes de Oñoro-Ciudad Rodrigo-Salamanca-Zamora-Toro-Valladolid-San Sebastián-Irún: 16,30 (diario, dom. no)
Hoyales-Roa: 18,00 (lu., mi., vi., sa.: 14,00, fes. no)
Irún-San Sebastián-Valladolid-Toro-Zamora-Salamanca-Ciudad Rodrigo-Fuentes de Oñoro: 10,30 (diario, dom. no)
León: 12,00 (diario, dom. y fes. no)
Lerma (por Tordueles): 14,00 (mi., sa., fes. no)
Lerma (por Tordueles): 14,00-18,30 (lu., ma., ju., vi.: 19,15, fes. no)
Logroño (por Briviesca): 7,45 - 10,30 12,30 (diario, dom. y fes. no)
Logroño (por Belorado): 8,30 - 13,00 16,30 - 20,15 (diario, dom. y fes. no)
Los Balbases: 18,30 (lu., vi.: 19,00, fes. no)
Madrid: 10,45 - 12 - 15,30 - 17,30 - 20,00 (22,15 viernes y vísperas de festivos)
Madrid (Bus-Expres): 7,30 (diario, dom. y fes. no)
Mahamud-Presencio-Arcos: 18,30 (ma., mi., ju., fes. no)
Melgar de Fernamental: 13,30-19,30 (diario, dom. y fes. no)
Melgar de Fernamental-Osorno: 17,15 (diario, dom. y fes. no)
Miranda de Ebro: 13,30-17,45 (diario, sab.: 17,45, dom. y fes. no)
Miranda de Ebro: 6,45 (diario; sab.; dom. y fes. no)
Oña-Trespaderne: 13,30 (lu., mi., vi.)
Palencia: 8,00-17,30 (diario, dom., fes. no)
Pedrosa del Príncipe-Astudillo: 17,30 (diario, vi.: 18,30, dom. y fes. no)
Peral de Arlanza-Baltanás-Villahoz: 18,30 (diario, vi.: 19,00, sab.: 14,00, dom. y fes. no)
Poza de la Sal: 17,45 (diario, sab.:13,30, dom. y fes. no)
Salidas Padrones: Padrones, Aguas Cándidas (sábados). Hozabejas, Terminón (viernes). La Parte, Salas (lu. y vi.). Rojas, Llanos (mi. y sa.). Rioseras, Salas (martes). Riocerezo, Salas (jueves).
Pradoluengo: 13,30 (diario, dom. y fes. no)
Quintana del Pidio-Roa: 18,00 (ma., ju., fes. no)
Quintanilla Cabrera-Jaramillo de la Fuente: 18,00 (vi., sa.: 14,30, fes. no)
Rabé de las Calzadas: 13,30 (vi., fes. no)
Roa de Duero: 18,00 (diario, sa.: 14,00, dom. y fes. no)
San Sebastián: 10,45-18,30 (diario). 22,15 (viernes y vísperas de festivos).
Santander-Ontaneda: 10,00-15,30 (diario). Verano, 7,30 (diario).
Santibáñez Zarzaguda: 14,30 (diario, dom. y fes. no)
Santo Domingo de la Calzada: 8,30-13,00-16,30-20,15 (diario, dom. y fes. no)
Santo Domingo de Silos-Caleruega: 17,30 (lu., ma., mi., ju., vi.: 18,30, fes. no)
Santo Domingo de Silos-Caleruega: 14,00 (sa., fes. no)
Sasamón: 13,30 (diario, dom. y fes. no)
Sasamón-Grijalba-Herrera de Pisuerga: 17,30 (diario, vi.: 18,30 dom. y fes. no)
Soria: 7,15-14,00 (diario, dom. y fes. no)
Tinieblas de la Sierra: 19,30 (vi., fes. no)
Tobar: 19,15 (ma., mi., ju., vi., sa.: 13,30)
Tordómar: 18,30 (lu., vi., sa.: 14,00, fes. no)
Torrelavega: 10,45 (diario)
Tórtoles de Esgueva: 13,45 (lu. mi. sa.,fes. no)
Tórtoles de Esgueva: 18,00 (diario, vi.: 18,30, sa.: 13,45, dom. y fes. no)
Valladolid: 13,30 (diario, dom. y fes. no)
Valladolid (directo): 8,00-16,00 (diario, dom. y fes. no)
Villadiego: 9,30 (lu., fes. no)
Villadiego: 13,30-17,30 (diario, vi.: 18,30, dom. y fes. no)
Villadiego: 19,15 (lu., vi., fes. no)
Villahoz: 14,00 (ma., vi. sa., fes. no)
Vitoria-Eibar (directo): 16,30 (diario, dom. no)

Servicio domingos y festivos

Aranda de Duero: 10,00 - 13,00 - 19,00 21,00
Aguilar de Campoo: 17,00
Bilbao: 9,00-17,00-21,00
Briviesca: 9,30-19,00-23,00
Briviesca-Poza-Frías: 9,30
Laredo (jul., ago. y sep.): 7,30
Logroño (por Belorado): 13,00 - 16,30 20,15
Logroño (por Briviesca): 19,00
Madrid: 10,45 - 12,00 - 15,30 - 17,30 20,00 - 22,15 - 24,00
Melgar de Fernamental: 19,00-23,00
Barcelona (directo por autopista): 16,00 (sólo domingos)
Regumiel de la Sierra (Soria): 9,00
San Sebastián: 10,45-18,30-23,15
Santa Casilda (jul., ago. y sep.): 9,30
Santander: 10,00-15,30-20,00
Santo Domingo de Silos (jul., ago, y sep.): 9,30
Sasamón-Grijalba: 23,00
Torrelavega: 10,45
Tórtoles de Esgueva: 9,30
Valladolid: 20,00
Villadiego: 23,00

Servicios Internacionales

París-Tours-Burdeos: 23,00 (ma. y vi.)
Lyon-Nimes-Toulouse-Besançon: 17,30 (ma., ju., sa.)
Suiza: 17,30 (ma., ju. sa.)
Holanda: 21,30 (jueves)
Alemania y Bélgica: 2,00 (mi., sa.)
Londres: 12,30 (mi., ju., vi. y sa.)
Bélgica-Alemania: 13,30 (jueves)

Crónica del tiempo

F. Medina

Situación atmosférica actual y evolución probable

El anticiclón, como ven en el grabado, continúa sobre el Atlántico Norte, pero se ha fortalecido más y afecta a la mayor parte de España dentro de su radio de acción. Si acaso alguna ligera y dispersa precipitación en puntos de los Pirineos y del Cantábrico oriental es cuanto cabe esperar. Por lo demás, salvo nieblas matinales, el tiempo seco y fundamentalmente soleado deberá predominar.

El tiempo para hoy

Intervalos nubosos en el Cantábrico, Norte de Galicia, Pirineos y Norte de Cataluña con pequeño riesgo de alguna ligera y dispersa precipitación en puntos del Cantábrico oriental y Pirineos. Alguna nubosidad podrá surgir en puntos de la región del Estrecho y de las provincias insulares. Por lo demás, brumas o neblinas matinales en el Mediterráneo y algunos bancos de niebla, también matinales, en Galicia y puntos del Cantábrico. Poco nuboso o despejado en el resto de España. Los vientos serán flojos a moderados del Nordeste en las Canarias con polvo en suspensión y flojos, de dirección variable, en las demás regiones. Las temperaturas serán ligeramente más bajas en el Cantábrico, Baleares y cuadrante Nororiental de la Península, ligeramente más altas en las Canarias y prácticamente estacionarias en el resto de España.

Temperaturas a las 14 horas de ayer

Bilbao 25, Santander 24, Oviedo 23, San Sebastián 22, Vitoria 24, Pamplona 26, Logroño 27, León 25, La Coruña 22, Valladolid 28, Avila 27, Burgos 28, Soria 28, Zaragoza 32, Barcelona 29, Valencia 30, Madrid 32, Sevilla 34, Málaga 31, Cádiz 30, Palma de Mallorca 30 y Las Palmas de Gran Canaria 27.

Resto de Europa:

Amsterdam 18, Atenas 33, Berlín 25, Berna 24, Bonn 24, Bruselas 23, Copenhague 21, Dublín 19, Estocolmo 20, Frankfurt 24, Ginebra 23, Hamburgo 23, Lisboa 30, Londres 19, Niza 28, Milán 29, Oslo 19, París 22 y Roma 28.

Burgos de ayer

Hace 30 años

● Del DIARIO DE BURGOS de 11 de Agosto de 1959

—Una bola luminiosa cruzó el cielo en Berzosa de Bureba.
—Cincuenta carmelitas de Vitoria visitaron los monumentos de nuestra ciudad.
—Los muchachos Javier y Jesús Muñoz y Canuto García encontraron una cartera con dinero y documentos. La entregaron inmediatamente a su dueño.
—Cantó su primera misa el jesuita P. Manzano.
—La temperatura máxima de ayer fue de 21,3 grados y la mínima de 9,0.

Hace 60 años

● Del DIARIO DE BURGOS de 11 de Agosto de 1929

—Los burgaleses Saturnino Salces y Cayo Pérez toman parte en la Vuelta Ciclista al País Vasco.
—Se espera el paso por Burgos de S. M. el Rey.
—La temperatura máxima de ayer fue de 28,2 grados y la mínima de 10,0.

Hace 90 años

● Del DIARIO DE BURGOS de 11 de Agosto de 1899

—Dio a luz con toda felicidad una hermosa niña la esposa de nuestro amigo don Francisco Tejada Tobalina.
—Un labrador fue acometido esta mañana de colvulsiones nerviosas, en la calle de la Paloma. Fue asistido en la Casa de Socorro.
—Hoy no se han registrado ni matrimonios, ni defunciones, ni nacimientos.
—La temperatura máxima de ayer fue de 31,5 grados y la mínima de 12,7.

M.C.D 2018

CARTELERA

Cines

AVENIDA.— ¡Atención! Por vacaciones del personal, este cine permanecerá cerrado del 10 de Agosto al 4 de Septiembre, ambos inclusive. Abrimos nuevamente el 5 de Septiembre con la Cía. de Rafaela Aparicio en **«Mala Yerba»**. Original de Rafael Mendizábal, con Nancho Novo, Paloma Suárez, Juan Graell y Angel Pardo, en el papel de Juan. Dos únicos días de actuación.

CORDON.— (Cine de estreno). 5,30, 8 y 10,30. ¡2.ª semana de la película más actual!: **«Arma letal 2»**. Mel Gibson y Danny Glover —la más explosiva pareja— que vuelven como los detectives Martin y Roger, en una nueva aventura que está casi más allá de lo que incluso ellos pueden controlar... **«Arma letal 2»**. Continuación rebosante de humor, violencia y acción, que supera, con mucho, a la primera.

CONSULADO.— Hoy, 3.ª semana de este fascinante estreno. 5,30, 7,45 Y 10,30 noche. El mayor éxito cómico del momento en EE.UU., ahora también en toda Europa. **«Cariño he encogido a los niños»**. La maravilla de una película con los efectos especiales más sorprendentes. Fiel a los niños y de locura para los adultos. **«Cariño he encogido a los niños»**. En Burgos es... ¡Su película! Programa recomendado para todos los públicos. Ultimo día, mañana, «Karate Kid III».

DUCAL.— Hoy, de 4 a 12. El más colosal de los programas. **«Valle radiactivo»**. Un film pleno de emociones, arrollador y explosivo. Todas las sensaciones humanas reflejadas en una película inolvidable y la película escándalo. La obra más erótica de Milo Manara, **«El clic»**. Todo el mundo habla de ella, pletórica de belleza y fascinación sin límites. Mayores 18 años.

GOYA.— Su sala preferida). Vuelve la película más divertida de este verano. ¡A petición del público! 3° semana de éxito. **«La divertida noche de los zombis»**. ¿Cómo empezó todo? ¿Quién quiere cerebros? ¿Cómo enseñar a bailar a un zombi? Los que tendrán que luchar contra ellos para salvarse son Jesse (un niño de 12 años), su hermana mayor y un instalador eléctrico que se lune a ellos. Una central nuclear será la clave. Divertidas sesiones: 5,30, 7,45 y 10,30 noche. **«La divertida noche de los zombis»**. Todos.

GRAN TEATRO. — Hoy, 5,30, 8 y 10,45. El estreno más endiabladamente divertido, disparatado e increíble, **«La loca guerra de la Gran Bretaña»**. La película más loca del mundo, con Loreta Swit, Peter Cook y Herbert Lom **«La loca guerra de la Gran Bretaña»**. Una guerra divertidísima en la que no hay más bajas que los muertos de risa. Todos los públicos. ¡Atención! Muy pronto el ciclo de cine más esperado del año, «Fantástico y del terror».

TIVOLI.— (Donde todo el año es temporada). 5,30, 8 y 10,30. Actualísimo y divertido estreno de una desmadrada comedia —muy americana— del creador de «10»: **«Una cana al aire»**. John Ritter protagoniza a Zach en la película de Blake Edwards, **«Una cana al aire»**. Sabía que tenía que cambiar de vida, pero, lo único que hacía era cambiar de mujeres... (May. 18).

Salas de fiesta

BAMOS.— Calera, 10. Teléfono 234900.

COTTON.— Vitoria, 56.

DUETTO.— Avda. Sanjurjo, s/n. Teléfono 202834.

PENTAGONO.— Conde Jordana, 2. Teléfono 202834.

DISCO TRAMAS.— Vitoria, 142. Teléfono 213498.

ROMA.— San Pablo, 4. Teléfono 265964.

LA FINCA.— Paseo Isla, s/n. Teléfono 234810.

ARMSTRONG.— Calle Clunia, 13. Teléfono 227266.

Varios

BIG BOLERA AMERICANA.— Cafetería, juegos recreativos, billares, ping-pong, etc. Abierta desde las diez de la mañana. Final Reyes Católicos.

duetto
sala de fiestas
Avda. Sanjurjo, s/n

Todos **VIERNES NOCHE** y **SABADOS NOCHE**
en duetto tenéis música con...
¡¡ORQUESTA!!
CON EL SOHW DE PEDRO RICO
ESPECIAL BODAS. Reserva de mesas: Teléfono 20 28 34
Especial viernes, gran concurso de baile, con importantes premios y regalos

RESTAURANTES

ALMUERZOS TONI. — Meriendas, cenas, menús variados, 650 pesetas. Especialidad en alubias con almejas, pimientos rellenos de merluza, rabo de buey, cazuelitas variadas. Lunes cerramos. Regino Sainz de la Maza, 10. ☎ 272102.

ASADOR LOS TRILLOS.— Horno a la vista. Sólo cordero asado con ensalada, torta y jarro de vino de ribera. Para pinchar, chorizo a la brasa, morcilla, pimientos asados con anchoa y poco más. Alguna chuletilla a la brasa y cabecillas, los jueves, las cabecillas a 250 pesetas. También asamos para llevar. Estamos en El Hospital del Rey. ☎ 262877. Abierto todos los días.

ASADOR RIBERA DEL DUERO.— El buen comer ya tiene nombre. Asados al horno de leña, productos típicos de la tierra con vinos de ribera, el entorno ideal para reuniones de empresa. Asados para llevar, su más sabrosa comunión en casa. Asador Ribera del Duero, Plaza S. Domingo de Guzmán, 18. ☎ 208513.

CAMPING FUENTES BLANCAS. — Abierto todos los días. Especialidad en paellas y cazuelitas variadas. ☎ 233481.

CASA AZOFRA. — Asador restaurante. Especialidad en cordero asado al horno de leña. Asamos para llevar. Por encargo saborée nuestra olla podrida. C/. Hospital del Rey. Reserva mesas ☎ 205973.

FORNOS. — Restaurante-Bar. Nueva dirección. Churrería, abierto desde las 5 de la madrugada. Menús del día 650. 4 menús diferentes. Todos los días cata variada. Chocolate con churros 150 pesetas, precios especiales para grupos. Consúltenos, estamos en calle Merced, 17. ☎ 206196.

LA VARGA. — Especialidad: entremeses y pescados. Carretera Madrid-Irún kilómetro 232. A 5 kilómetros de Burgos. ☎ 201640.

MESON DE LOS INFANTES. — Especialidades olla podrida, lentejas medievales, cochinillo asado. Corral de los Infantes. ☎ 205982.

MESON DEL VENA. — Dos menús diferentes del lunes a viernes, a 750 pesetas. Menú típico castellano. Sopa castellana, cordero asado con ensalada, postre del abuelo, vino de ribera 1.700 pesetas. C/ Alférez Provisional (frente Iberduero). ☎ 221551.

MESON LA PIEDRA. — Especialidades: carnes y pescados, cordero asado y paella de encargo, sabrosas cazuelitas. San Pedro y San Felices, 45. ☎ 268925. Cerramos lunes no festivos.

CHINA. — Excelente comida china, precio asequible, también puede llevarse a casa. C/. Corral de los Infantes, Arco Santa María. ☎ 205997.

SAN AMARO.— Especialidad en carnes a la brasa, parrillada de pescado. Postres caseros. Carretera Valladolid, s/n. ☎ 201707.

SANTANDER. — Menús diarios 800 pesetas. Platos combinados. Especialidades: merluza rellena de salmón, escalopines marsala. Santander número 6 ☎ 230899.

TORRES. — Especialidad: cordero asado al horno de leña. Bodas, comuniones y banquetes. Esquina calle Vitoria número 228 (Gamonal). ☎ 220132.

LA CUEVA. — Especialidades sopa serrana, merluza donostiarra. Plaza Santa María, 7. ☎ 208671. Cerrado domingos noche.

RADIOS

Radio Popular

OM: 837 Khz.— 06,00: Onda pesquera. 07,00: Primera hora. 09,00: Protagonistas. 13,00: Mediodía Cadena COPE. Primera edición. 13,15: La rotonda. 14,00: Información local. 14,15: Información regional. 14,30: Información nacional. 16,05: Directamente Encarna. 20,00: Noticias de la tarde. 20,30: Popular deportivo. 21,05: Tierra de todos. 22,03: El Camino de Santiago. 23,00: Un día en España. 00,00: Historia de... 00,30: Sé que estás ahí. 03,00: Juntos en la noche. Boletines informativos horarios. FM: 95,5 Mc.— 07,00: Fórmula. 00,00: La noche es nuestra. 03,00: Conexión programa nacional. Boletines informativos horarios.

Antena 3 de Burgos

94.3. F.M.: Stéreo. 6,00: El primero de la mañana. 8,30: El primero de la mañana, edición local. 9,00: El primero de la mañana, especial reportajes. 11,35: Viva la gente divertida. 12,05: «Viva la gente de Burgos» (programación local). 14,05: Informativo regional. 14,15: Informativo local. 14,33: Información deportiva local. 15,05: Programación local. 16,00: Viva la gente de la tarde, con los espacios viva la gente de la tertulia, viva la gente que pregunta, viva la gente que empieza y viva la gente del cole. 19,05: Informativo regional. 19,15: Informativo local. 19,33: Los 33 de Antena 3 (local). 20,05: Viva la gente de la música. 20,33: Gomaespuma. 21,33: La salud es lo que importa. 22,30: Hora cero. 24,00: Supergarcía. 1,30: Polvo de estrellas. Noticias a las horas en punto y a las medias.

Radio 80

Serie Oro. F.M. 97.1. — Veinticuatro horas de la mejor música con las 1.000 mejores canciones de las tres últimas décadas, 1954-1985.

RNE Castilla y León

RNE-1: «El portal 34», programa regional, emisión O.M.-684, de 13,05 a 13,30 h., de lunes a viernes. RN-1: «Club de campo», emisión O.M.-684, de 13,05 a 13,20 h., sólo sábados. RNE-4: «El portal 34», programación regional, emisión F.M.-93,55, de 13,05 a 13,30, de lunes a viernes. RNE-4: «Club de campo», emisión F.M.-93,55, de 13,05 a 13,30 h., sólo sábados. RNE-4: «Qué será, será», emisión F.M.-93,55, de 19 a 20 h., de lunes a viernes. RNE-4: Magazín regional «Ahí te duele», emisión F.M.-93,55, de 9 a 11 h., de lunes a viernes. Emisión regional, programa que dará comienzo a partir del día 9. RNE-5: Magazín local «Como te lo cuento, hotel cinco estrellas», emisión O.M.-1.503, de 9,30 a 13 h., de lunes a viernes. RNE-5: Informativos locales, de lunes a viernes: 9,10 a 9,20 h., 13,45 a 14 h., 19,05 a 19,30 h., sábado: 8,45 a 9 h., 13,45 a 14 h. RNE-5: Programa deportivo «Libre directo», de lunes a viernes, de 15 a 15,30 horas, sábados y domingos, de 14,30 a 15 h., emisión O.M.-1.503.

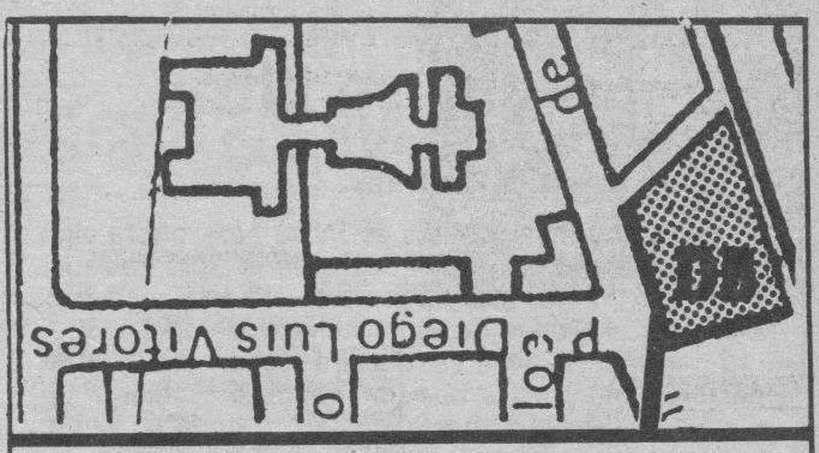

Diario de Burgos
C/. San Pedro de Cardeña, 34

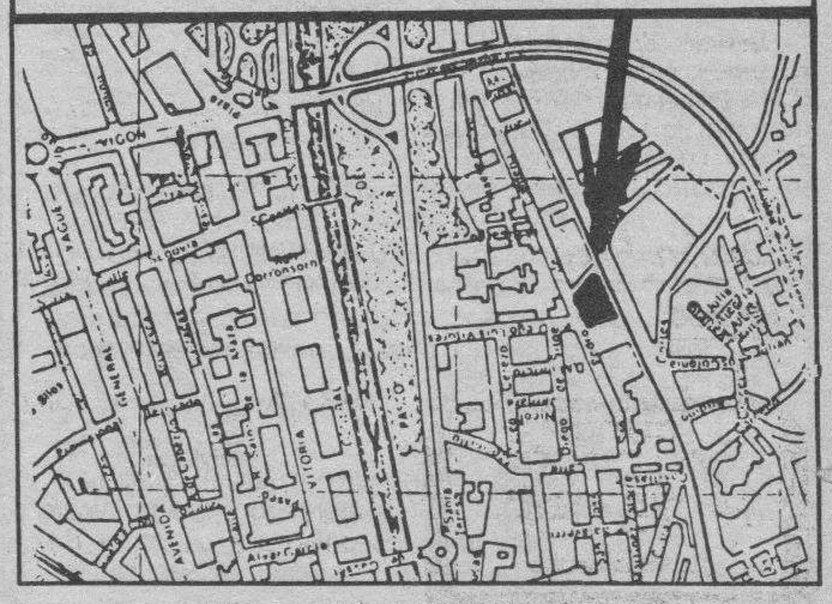

Se vende en el día en: **Diario de Burgos**

ARANDA DE DUERO
- Victorino Calvo. Kiosco.
- Kiosco Angulo. Plaza Virgencilla, s/n.
- Florencio Fernández. Av. Castilla, 8.
- Kiosco «El Pito», Av. de los Caídos, s/n.
- Kiosco Polígono Residencial. Plaza Mediterráneo, s/n.
- Kiosco Avelino. Comandante Requejo, 5.
- Kiosco Santa Catalina (Junto a la Parroquia), Av. Burgos, s/n.
- Estación de Servicio Tamaca. Avda. Castilla.
- Juan Martínez. Estación Autobuses.
- Pilar Alvarez. Avda. Luis Mateos, 1.

MIRANDA DE EBRO
- Pilar Narro Bravo. Comuneros de Castilla, 5.
- Pilar García de Albéniz. Kiosco. Carretera Logroño, 7.
- Purificación Zubizarreta Cañas. Estación, 48.
- Biblioteca Estación. Andén Norte.
- Librerías de Estación ff.cc. (Z.B.).
- Celestina Garrido. Kiosco Prensa. C/. Estación.
- Celestina Garrido. Venta de Prensa. C/. Vitoria, 19.
- Librería Malfaz. San Agustín, 3.
- Librería Erri. Real Aquende, 57.
- Juan F. Figuero. C/. del Río, s/n. Kiosco.
- Antonia Garrido. Librería. Real Allende, 26.
- José Ramón Aliende Ríos. Kiosco Prensa. C/. Francisco Cantera. Esq. Alfonso VI.
- Manuela Resa Martínez. Alfonso VI, 56.
- Antonio Crespo. Ctra. Logroño, esquina Las Conchas, junto iglesia. Kiosko Prensa.
- Inés Merino. Plaza Prim. Kiosco.
- Hotel Tudanca.
- Vicente Rojo. Ramón y Cajal, 2.

MADRID (13,30 h.)
- Gta. Ctro. Caminos-Sta. Engracia.
- Agustín de Foxá-Pl. de Castilla.
- Pl. Cuzco-P.° de la Castellana.
- Concha Espina, 6 (Estadio S. Bernabéu).
- Cibeles-P.° del Prado.
- Cibeles-Pasaje.
- Alcalá, 50.
- Pl. de las Cortes.
- Alcalá, 39.
- Alcalá 185.
- Sol, 1.
- Sol, 11.
- Sol, 13.
- Mayor, 5.
- Pl. de Isabel II (Opera).
- Quintana, 19.
- Princesa, 65.
- Princesa, 56.
- Gran Vía, 39.
- Gran Vía, 38.
- Montera-Gran Vía.
- Pta. de Alcalá, 2.
- Goya, 63.
- J. Hurtado de Mendoza-Dr. Fleming.
- Pl. de España, 2.
- P.° del Prado, 20.
- Alenza, 20.
- Plaza Santa Bárbara.

LOGROÑO
- Jesusa Fernández, Kiosko Rosaleda.
- Pedro Uruñela Nieto. Muro del Carmen, 2.

BILBAO
- Librería J. Guinea. C/. Elcano, 25.

BARCELONA (19,30 h.)
- Kiosco Estación Renfe (Sants).
- Kiosco Plaza Universidad. Aribau.
- Kiosco Cataluña. (Frente al Corte Inglés).
- Kiosco Puerta del Angel. (Frente Galerías).
- Kiosco Ramblas. C/. Carmen.
- Kiosco Ramblas. C/. Hospital.
- Kiosco Paseo de Gracia. Diagonal.
- Kiosco Paseo de Gracia. Provenza.
- Kiosco Paseo de Gracia. Diputación.
- Kiosco Plaza Urquinaona.
- Kiosco Riera Blanca, 4. (Frente Nou Camp).

VALLADOLID
- Plaza Mayor (frente a Club del Fumador).
- Plaza de España (Banco).
- Huerta del Rey (calle José Luis Arrese).
- Paseo de Zorrilla (Corte Inglés).
- Paseo de Zorrilla (iglesia de San Antonio).
- Estación del Ferrocarril.
- Universidad.

SANTANDER
- Kiosco Revuelta. P.° Pereda, 15.
- Kiosco Alvarado. Jesús de Monasterio, 8.
- Encarnación Gutiérrez. Playa Sardinero. (Junto Bar Rhin).

LAREDO
- Ignacia Rocillo. Kiosco entrada playa.

Librería Cervantes. Marqués de Comillas, 3.

Diario de Burgos
Fundado en 1891
Medalla de Oro de la Ciudad
DECANO DE LA PRENSA BURGALESA

Edita: DIARIO DE BURGOS, S. A.
Presidente y Gerente: Angel León Albarellos
Director: Vicente Ruiz de Mencía
Redactores Jefes: Juan José Calleja López
Jaime Valdivielso Carcedo.

Redacción.— Roberto Granja Albarellos. Intnal. y Monográficos
Alfonso Salgado Espinosa. Cultura
Angel López Ochoa. Deportes
Javier Salgado Espinosa. Cierre y Suplementos
J. Angel Gozalo Antón. Burgos y Provincia.
José Luis Saiz Santos. Espectáculos
Alberto Labarga Bocos. Diseño y Diagramación.
Lorenzo Matías y Angel Ayala. Fotografía

Administrador Gral.: Gonzalo Albarellos Carrascal

Dpto. Publicidad y Relaciones Públicas: Mariano González Hernando
Producción: Javier Gutiérrez González
Dpto. Distribución y Ventas. Jesús López Pérez.
Regente y Coordinador Talleres: Gonzalo Bárcena Alonso

Redacción, Administración y Talleres: San Pedro de Cardeña, 34. 09002-Burgos. Red. ☎ 267280. Adm. ☎ 268375 - 265768. Télex 39703. Fax 268003. Apartado de Correos, 46.- C. P. 09080. Depósito Legal BU-5-1958. Delegación Miranda de Ebro: Salvador Moneo, C/. Logroño, 1. ☎ 311761. M.ª de los Angeles Crespo Sánchez, Ronda del Ferrocarril, 77, 4.° B. ☎ 314620. Delegación Aranda de Duero: M.ª Aurora Lázaro Muñoz, C/. Hospicio, 16, bajo C. ☎ 505917.

M.C.D 2018

El Hormiguero

Alarico

● **Taxista fogoso**

"El precio de la carrera está marcado en el taxímetro. Si lo encuentra demasiado caro le quemo la barba". Con esta contundente advertencia se iniciaba una acalorada discusión entre un taxista de Jerusalem y su cliente, un ortodoxo y barbado judío que se negaba a pagar un precio que consideraba exorbitante. Al final la sangre no llegó al río, pero sí a la barba del atribulado cliente. Ante la negativa a pagar la carrera, el taxista tomó una caja de cerillas y prendió fuego a la tupida barba del judío, que en pocos segundos ardió como si de una tea se tratase. El pirómano ajusticiador pagó finalmente su fogosidad con una condena de seis meses de cárcel.

● **Huelga de hambre**

Carlos Flores Vargas, un escritor mejicano que no pasará a la historia por la trascendencia de sus escritos, se está ganando la atención de los medios de comunicación mexicanos al haber iniciado una huelga de hambre en protesta por el trato que recibe de su editor. Flores Vargas, que cuenta en su palmarés profesional con el premio internacional de cuento Max Aub obtenido en 1988, acusa a sus editores de haberle negado durante cinco años la publicación de un volumen titulado "Cuentos de sexo". " Soy consciente —ha manifestado— que esta huelga de hambre no soluciona mis problemas, sin embargo, es el principio de una lucha en favor de los escritores y en contra de los mercenarios del arte.

Impresor de oficio y escritor aficionado, Flores Vargas lleva adelante su huelga de hambre en el mismo centro de la capital mejicana, en un pasaje de dos kilómetros de largo transitado a diario por cientos de miles de personas.

Lo que se filtra

«Ya»: La guerra de Anchuras

La guerra de Anchuras se inició hace ahora algo más de un año cuando el Gobierno decidió trasladar el campo de prácticas de tiro previsto en Cabañeros. Entonces el alcalde de esta localidad, de apenas medio millar de habitantes, declaró, según sus propias palabras, una guerra desigual contra el Gobierno de Castilla-La Mancha, presidido por el inefable Bono.

La actitud oficial ha sido que si el anchureño supiera cuáles son sus intereses sería el primero en defender las instalaciones de Defensa. Lejos de dejarse convencer por tan peregrinos argumentos, los anchureños se han sentido menospreciados. Los anchureños tienen moralmente, la razón. La torpeza cometida con el desplazamiento del campo de tiro de Cabañeros a Anchuras tiene un responsable político, José Bono, cuyo nombre ha desaparecido del conflicto.

«Diario 16»: Los desenfoques de Anchuras

Curiosamente, el pueblo de Anchuras ha otorgado mayoría al PSOE el pasado 15 de junio. Tal elección, o es puro masoquismo o es declarado retorcimiento: habrá que creer que en el fondo los vecinos de Anchuras no están a disgusto con la popularidad que les ha sorprendido; sencillamente, quieren sacar legítimo partido de ella.

Y en este punto estriba el principal error de Serra: con una ingenuidad digna de mejores causas, los hombres del equipo del ministro trataron de seducir al alcalde de Anchuras mediante prebendas políticas más o menos inconfesables para que aceptara de buen grado el campo de tiro. Y no cayeron en la cuenta, al parecer, de que si el Ministerio estaba determinado a instalar aquel molesto enclave militar, tenía la obligación de compensar a los vecinos con otras dádivas, no ocasionales sino estructurales y duraderas.

En otras palabras, el polígino de tiro debió tener desde el principio una contraparetida clara de infraestructuras y de oportunidad laborales y de toda índole para los vecinos de la instalación.

«ABC»: Se cuartea el telón de acero

Cuando apenas faltan horas para llegar al triste vigésimo ocatvo aniversario de la construcción del Muro de Berlín los ciudadanos de la Alemania comunista quieren, como se dijo entonces, votar con los pies y huir hacia las democráticas tierras de la Alemania libre.

La República Federal de Alemania no intenta despoblar a la RDA, ni existe un sólo político en Bonn defensor de la descabellada tesis de reunificar Alemania trasladando físicamente los habitantes de la Alemania comunista a la Alemania libre. Bastaría que la RDA no estuviese dirigida por uno de los hombres más siniestros de la vieja guardia del estalinismo internacional para que estas emigraciones salvajes no abriesen, como lo están haciendo, sus brechas de desesperación en el cuarteado Telón de Acero.

Rafael Frühbeck, con la Orquesta Sinfónica de Madrid y el Orfeón Donostiarra, abrió los Festivles de verano de Burgos. El concier tuvo lugar en el Gran Teatro.

Frühbeck dirigirá la Orquesta Nacional de España en los Festivales de Edimburgo

Madrid (Colpisa).— La Orquesta Nacional de España llevará al Festival Internacional de Edimburgo una nueva producción de "La Atlántida", la inmortal obra de Falla que, acompañada de los Coros del Festival ofrecerá bajo la dirección del maestro Frühbeck de Burgos, la noche del próximo domingo, día 13 de agosto, en el "Usher-Hall" de la capital escocesa.

Al día siguiente, la principal formación sinfónica española, que comparece por primera vez en el prestigioso festival escocés con una doble actuación para lo que ha sido especialmente invitada, ofrecerá un segundo concierto dirigido igualmente por el maestro Frühbeck.

Los Coros del propio Festival de Edimburgo acompañarán a la Orquesta Nacional de España (ONE), en la interpretación del programa inaugural dedicado íntegramente al compositor español Manuel de Falla, que podrá ser escuchado en el conjunto del territorio británico a través de la emisora de radio BBC. La "Atlántida", la obra póstuma de Falla, completada muchos años después de su muerte por el recientemente desaparecido compositor Ernesto Halffter, abre el concierto inaugural que además de las voces del conjunto escocés contará para la "inacabada" de Falla con las de los solistas españoles María Orán, soprano, Alicia Nafé, mezzosoprano y el bajo Enrique Baquerizo.

Completa este primer programa de la ONE en Edimburgo "La Vida Breve", presentada en una producción similar a la que obtuvo un notable éxito en el último Festival de París, en la que se incorpora el siguiente cuadro de solistas: María Orán y Paloma Pérez Iñigo, sopranos; la mezzosoprano Alicia Nafé; los tenores José Ruiz y Jorge Antón y los bajos Enrique Baquerizo y Jesús Sanz Remiro. Lucero Tena bailará con sus castañuelas las danzas de "La Vida Breve" acompañada del guitarrista Carmelo Martínez y el cantaor Gabriel Moreno.

Un guitarrista excepcional, Narciso Yepes, actuará a las órdenes del maestro Frühbeck en el segundo concierto de la ONE en la capital escosesa para interpretar el célebre "Concierto de Aranjuez" del maestro Rodrigo. Cuatro obras de Albéniz: "Triana" y "Corpus Christi en Sevilla", de la Suite Iberia, orquestadas por Arbos, además de "Granada" y "Sevilla" pertenecientes a la Suite Española en orquestación del propio maestro Frühbeck junto a "El amor brujo" de Falla, integran esta rica muestra de la música española que alternará en el último programa de la ONE en Edimburgo, con la universal obra "El pájaro de fuego" de Igor Strawinsky.

Edimburgo, culmina el circuito

La presencia de la Orquesta Nacional de España en Edimburgo cierra el programa de giras internacionales de la actual temporada 88/89. La primera actuación internacional de la ONE se produjo en Japón a comienzos de año con la serie de 15 conciertos ofrecidos en la segunda gira al archipiélago nipón, bajo la batuta del maestro Fühbreck con gran éxito de crítica y público.

El pasado mes de mayo, la ONE participó en el II Festival Internacional de París junto al Coro Nacional de España bajo la dirección de Cristóbal Halffter, principal director invitado de la Orquesta Nacional la próxima temporada.

Tras su actuación en Escocia la Orquesta Nacional tiene dos nuevas citas en nuestro país antes de iniciar el ciclo de conciertos de la próxima temporada 89/90 el primero de los cuales tendrá lugar el 22 de septiembre en el Auditorio Nacional de Música de Madrid.

La primera actuación nacional se producirá en el Festival Internacional de Santander, el día 28 de agosto en el que la ONE interpretará el "Réquiem" de Berlioz, dirigida también por el maestro Fühbreck. Acompañada de la misma obra el director acudirá por segunda vez en la presente temporada a San Sebastián para clausurar el 4 de septiembre la Quincena Musical de la ciudad, que este año celebra su 50 Aniversario.

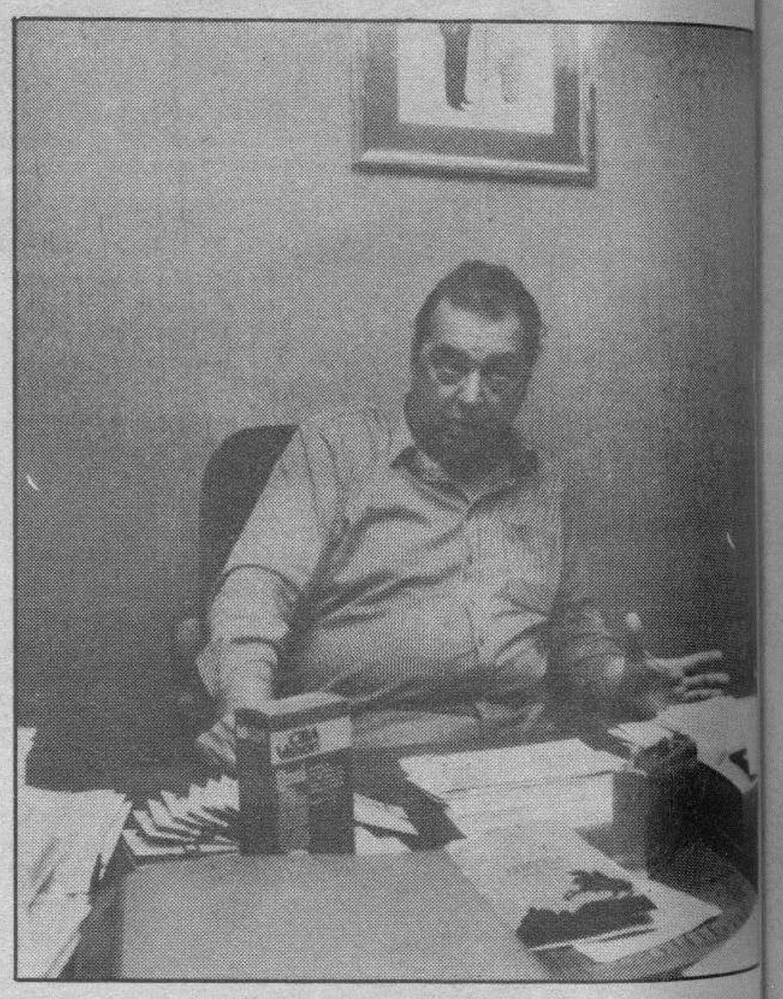

El director, en su domicilio buirgalés.

Kanlena TV

MAÑANA, SABADO

● EN GALICIA Y ASTURIAS, EL PAPA CON LOS JOVENES
● CINE EN CASA «SUPERSTARS»

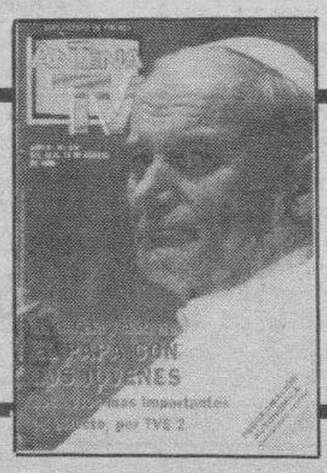

Kanlena TV

● La información básica de TVE
● Informaciones de las TVE regionales y autonómicas (cuadernillo central)
● La programación vía satélite

Con tu DIARIO y a su mismo precio.

M.C.D 2018