Diario de Burgos

S:31-082070

Sábado 5 de Agosto de 1989. N.° 30.314 | Fundado en 1891 | Medalla de Oro de la Ciudad | 65 Ptas.

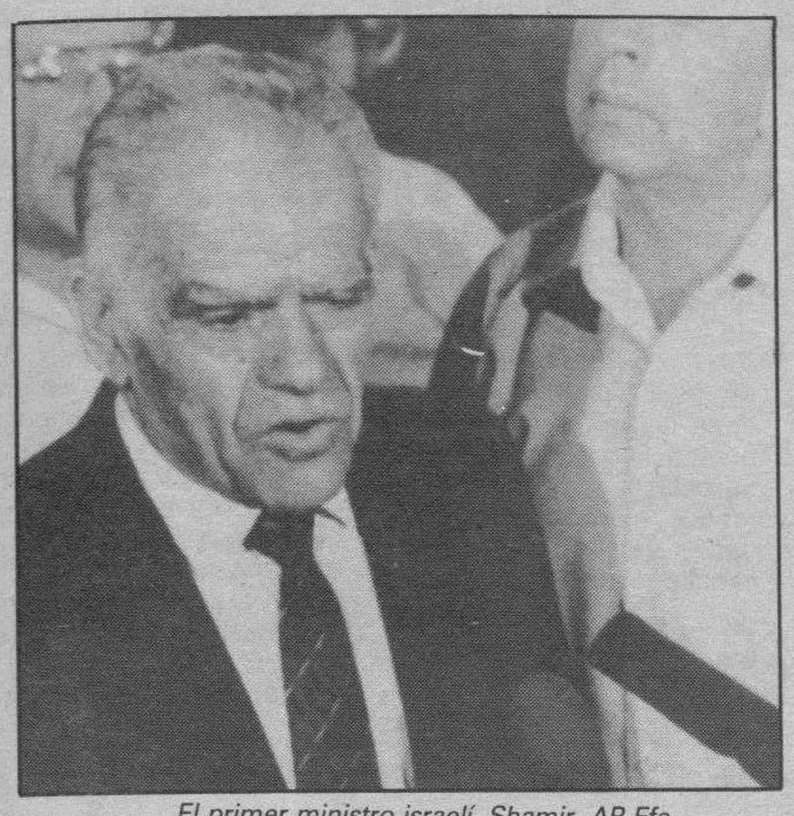

El primer ministro israelí, Shamir. AP-Efe

La crisis de los rehenes llega a su fin

El intercambio de rehenes entre Israel y la proiraní Organización de la Justicia Revolucionaria (OJR) satisface la «iniciativa» del grupo chií, que ha «suspendido» la «ejecución» del estadounidense Joseph Cicippio, y pondría fin a la «crisis de los rehenes».

Bush dijo ayer en Washington que está dispuesto a estudiar «en toda su extensión» la oferta del nuevo presidente iraní, Alí Akbar Rafsanyani, para encontrar una solución a la crisis.

Al afirmar que no quiere acrecentar en vano las esperanzas de los familiares de los secuestrados y amenazados de muerte, en este «proceso brutal», Bush dijo que «no conozco el papel exacto que desempeña cada uno de los países del área en todo esto, pero, al ver una declaración que ofrece esperanza para la vuelta de los rehenes, quiero estudiarla en toda su extensión.

El presidente Rafsanyani, durante la tradicional oración de los viernes, aseguró en Teherán que «ayudaremos en la resolución de los problemas (en el Líbano) para que los pueblos del área puedan vivir en paz y tranquilidad».

Rafsanyani afirmó que «la liberación de los rehenes y otros problemas del Líbano tienen solución, que puede alcanzarse mediante el diálogo y no por la fuerza».

El primer ministro israelí, Isaac Shamir, manifestó ayer en Jerusalén que «la única finalidad de capturar a Obeid, fue para conseguir la liberación de nuestros soldados».

Página 21

hoy

El día 13 se levanta la veda de caza menor 6

Pocas visitas a los museos de Burgos .. 8

La Banda de Música de Medina, hoy, en el Espolón 9

deportes

Presentación del Atlético Burgalés y Real Burgos juvenil 28

Oscar Buj, con «Fantasy», ganador de la prueba hípica 29

La burgalesa Inmaculada López, a la selección nacional de voleibol 30

Pida con este número Antena TV

La candidatura de Aznar pierde fuerza

Manuel Fraga considera que el Gobierno no va a agotar la actual legislatura y ha ordenado que el aparato electoral del partido se ponga 'manos a la obra'. La expectación está centrada en saber quién será el candidato a la Moncloa. Si alguien parece perder fuerza en esta carrera por la nominación es Aznar, a quien Fraga considera más idóneo para los comicios de 1994.

Página 16

Homenaje de Melgar al director adjunto de la ONCE

El director general adjunto de la ONCE, José María Arroyo, recibirá mañana el título de «hijo predilecto» de Melgar, en el curso de un homenaje que le será tributado por el pueblo donde nació. A los actos centrales del programa, que tendrán lugar a mediodía del domingo en la villa melgarense, asistirá el director general, Miguel Durán. Se iniciarán con la lectura del acta de la sesión del Ayuntamiento en la que se acordó por unanimidad la concesión del título de «hijo predilecto». José María Arroyo, que obtuvo la licenciatura de Derecho en 1979, es uno de los seis directivos que ha dado nuevo impulso a la organización.

Página 11

Los alcaldes de Melgar y de Medina, con el director general de la ONCE, que recibió un homenaje de la Vuelta Ciclista a Burgos.

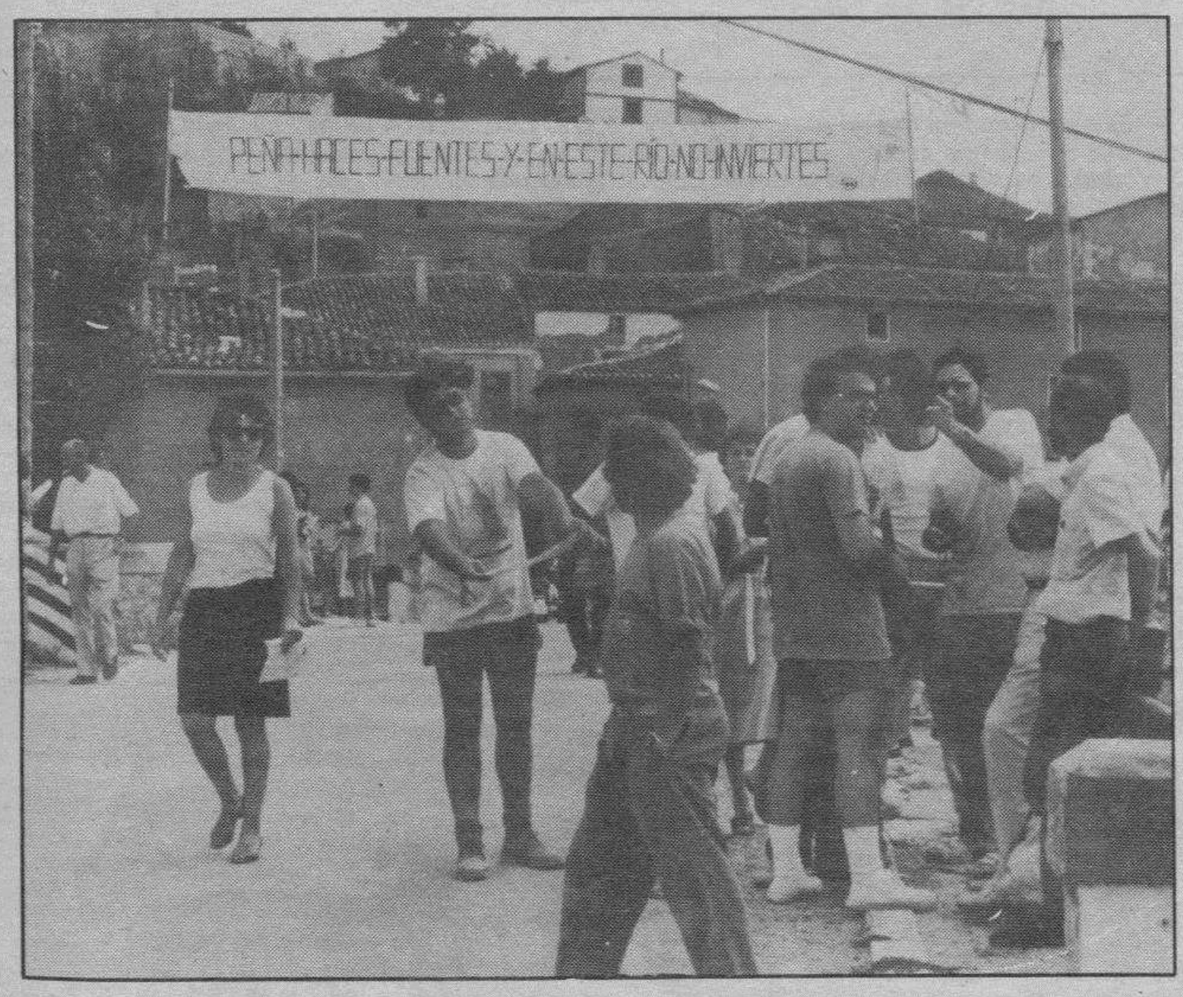

No pasó por Pampliega

Los ciclistas de la Vuelta a Burgos no cruzaron el puente sobre el río Arlanzón, en Pampliega. La organización de la ronda, en vista del posible corte por parte de los vecinos de la localidad, optaron por desviarla. El corredor del Teka Malcom Elliot, se adjudicó la victoria de la cuarta etapa, cuya meta estaba situada en Aranda de Duero. El protagonista de la jornada de ayer, sin embargo, fue Antonio Balboa, del Kelme, que corrió en solitario durante cien kilómetros. La llegada a la capital de la Ribera fue al sprint. Francisco Antequera continúa de líder.

Páginas 23 a 27

DMD
Vitoria. 25
Tel. 20 22 73
BURGOS
a la vanguardia del mueble de interiorismo en hogar y oficina.

Un Golf no se compra.
Se alcanza.

EL MEJOR COCHE DEL MUNDO

CAJA DE AHORROS
Y MONTE DE PIEDAD DEL
CIRCULO CATOLICO

HOY, SABADO Y MAÑANA, DOMINGO, ULTIMOS DIAS DE NUMEROS ROJOS DE LA PRIMERA FASE, QUE REANUDAREMOS EN LA PRIMERA SEMANA DE SEPTIEMBRE

Bases en página 5

¡Un Fiat Uno puede ser suyo!

BASES DEL CONCURSO EN EL INTERIOR

Concesionario Oficial
AUTO-FORMULA, S. L. FIAT
Alcalde Martín Cobos, s/n. Tel. 23 13 20. Burgos.

M.C.D 2018

Día a día

Leer un libro y no coger un «Mystere»

A veces las comparaciones son odiosas. Depende del comparativo, pero otras necesarias. Al menos eso es lo que cabe pensar a la vista de la siguiente noticia, sencilla, pero tremendamente ejemplar dada por la Reina de España doña Sofía.

Así la narra la agencia Europa Press y se produjo unos días antes de las vacaciones: «La Reina tuvo que soportar un atasco a la salida de Madrid con dirección a la carretera de La Coruña, cuando regresaba al Palacio de La Zarzuela. Al parecer, la Reina viajaba en el Mercedes que habitualmente utiliza para sus desplazamientos en la capital. El vehículo tuvo una avería y doña Sofía hubo de subir a uno de los coches de la escolta.

El Mercedes fue retirado de la vía y la soberana continuó su viaje hacia el Palacio de La Zarzuela en medio de un enorme atasco circulatorio, tiempo que aprovechó para leer un libro tranquilamente, sin darle mayor importancia al asunto».

Ciertamente, el asunto no tiene mayor interés aunque en Madrid esto sea habitual. Es malo que los ciudadanos de la Capital del Reino estén ya acostumbrados a ellos. Incluso la primera dama española ha tenido que esperar el tiempo que sea sin hacer otro tipo de comentario. El hecho ha traído necesariamente y casi involuntariamente el precedente del «Mystere» del señor vicepresidente, dejando en la cola a todos los pacientes ciudadanos, mientras con toda la demostración de prepotencia de ser casta diferente a la de los descamisados de verdad, se trasladó a Sevilla para asuntos «trascendentales e inaplazables».

Esto viene a colación para poner de manifiesto que estamos urgentemente necesitados de una nueva ética de la clase política, dando ejemplo para no apabullar al personal. Con eso se ganan bastantes más votos que saliendo por encima de todos, sobrevolando el atasco y desoyendo el cabreo nacional por una situación que, por otra parte, es algo que puede ocurrir todos los días y en cualquier país.

La tranquilidad con que doña Sofía acogió la situación ha sido motivo de elogiosos comentarios, de gentes que valoran la sencillez.

Hay comparaciones que son necesarias.

Quisicosas

Martinillos

LAS Bandas de Música de la provincia han sido uno de los principales elementos capaces de hacer cultura, durante muchísimos años, en los pueblos de nuestra geografía. En algunas ocasiones han llegado mucho más allá de donde se les podía exigir: fermento de músicos, dieron origen a las famosas Academias que siguen en pie. Y al nacimiento de nombres que luego han sido gloria para todos.

Con más frecuencia de la deseada, han tenido una vida económica precaria, pero ahí siguen en pie, como elemento que ya no se considera un lujo, sino la necesidad espiritual satisfecha a lo largo de muchos años.

● Hoy comienza el ciclo de conciertos «Música y Arte» que, con el patrocinio de la Diputación, va a desarrollarse en once localidades de la provincia. En primera línea, como siempre, estas bandas llevan el nombre de Briviesca, Miranda, Poza de la Sal y Medina de Pomar. Casi nada. Es buena ocasión para ir pensando que, si la Música es algo maravilloso, a estas bandas, desde hace años, con unos componentes o con otros, se les debe mucho del entramado de recuerdos, vivencias, emociones y todo eso que, en definitiva, es parte esencial del Arte más grande.

● Y hablando del Camino de Santiago, llegan las cosas quintaesenciándose para este año. La venida del Papa, en torno a lo que decíamos ayer, se completa con una exaltación de todo lo bueno. Lo decimos porque se une a la Música, también. Ya se ha dado el concierto, en la Colegiata de Castrojeriz, a cargo del Grupo de Interpretación «Mediaevum». O sea, que casi nada: Camino de Santiago, Castrojeriz, Música... El pueblo, lo quieran ciertos medios o no, como decíamos ayer, vibra ante la próxima visita del Vicario de Cristo.

● El general De Cea se despidó ayer de varios acuartelamientos, así como del Gobierno Militar. Se marcha a León, destinado, como ya saben nuestros lectores. Ha sido jefe del Estado Mayor de esta Región y, de verdad, muy de verdad, en esta sección queremos darle las gracias porque su presencia entre nosotros los burgaleses fue, ni más ni menos, ejemplo de cordialidad y, por descontado, de caballerosidad.

● El Ministerio de Agricultura es el que más se mueve en esto de la propaganda que, como hacen todos los componentes del Gobierno, procuran que sea tan subliminal, etérea y bien presentada, que no parezca que es eso: publicidad. No nos parece mal, por cuanto, de un modo u otro, siempre lleva información la cosa. Lo que ya no es de buen parecer es que, al final, quieran hacerse propaganda sin gastarse una perra.

Dicen que la esposa del ministro Romero tiene una agencia de publicidad, que se hincha a ganar dinero. Se le ha debido pegar algo al marido (por supuesto, de la publicidad). Pero ya que manda tantos y tantos folios de propaganda que es encubierta sólo para quien no sepa ver la cosa, a ver si en alguno de ellos dice cómo se van a arreglar los males de nuestros agricultores, este año que no ha querido llover. El servicio meteorológico se alió contra Romero y le chafó el plan: este año no aumentó la renta agraria «gracias al Gobierno».

Retina

Monumental y bucólico.— *Es bueno que junto a lo monumental se dé lo bucólico. Lo es porque siempre hubo una conjunción entre ambas cosas, como una relación de causa a efecto, cuando a la hora de crear belleza se dedican las cosas. Lo ha habido con frecuencia y, por lo mismo, es grato que se dé ahora mismo en el Hospital del Rey. Nos dicen que, si de paso, se acicalan las calles, pues que mucho mejor. Pero ahí se queda la bella imagen (Foto Pedro Antonio).*

BODAS
HOMENAJES
REUNIONES
MAGNIFICOS SALONES
Consulte presupuestos
RESTAURANTE
Conde de Miranda
(Estación de Autobuses)
c/ Miranda, 4 - Telf. 265267 - BURGOS

NEGOCIO RENTABLE
- No es necesario local comercial.
- Sin personal.
- Rentabilidad inmediata.
- Inversión mínima inicial 3.000.000 de Ptas.
- **Muchísimo futuro. Asunto nuevo.**
- **Ideal para personas con tiempo libre.**
- **Abstenerse quien carezca de referencias, ya que efectuaremos rígida selección entre los interesados.**

Escribir a PUBLICIDAD PREGON, apartado 789. 48080 Bilbao, indicando en sobre referencia 1.172

DOMINGO, 6 DE AGOSTO
A LAREDO
A SANTANDER
A MONASTERIO DE PIEDRA
VIAJES SAYCA
C/. Moneda, 18
Telfs. 20 94 38 y 26 23 46

AUTOMOVILES SOTO Y ALONSO
DOMINGO, DIA 6 DE AGOSTO
A LAREDO
A STA. CASILDA
Despacho de billetes:
ESTACION AUTOBUSES
Taquilla n.° 20
Telfs. 26 64 71 — 26 53 40

TRASPASO
Extraordinario negocio bar-restaurante en pleno funcionamiento. Aconsejable familia numerosa. Ciudad Castilla-León. Precio 45 millones. Facilidades.
Telf. (983) 35 41 19

RESTAURANTE LOS BRASEROS
HOY, SABADO, DIA 5
GRATO AMBIENTE, CENANDO Y BAILANDO.
SI SOLO QUIERE BAILAR, A PARTIR DE LAS 12
RESERVAS TELEFONO 42 12 01

CADENA DE MODA INFANTIL
DESEA CONTACTAR CON INTERESADOS EN ASOCIARSE EN REGIMEN DE FRANQUICIA
SE REQUIERE:
— Local comercial céntrico.
— Superficie mínima 140 m² aproximadamente.
Interesados diríjanse a: RFA. J. MARTIN. Padre Ferris, 22. 46009 Valencia

BURGOS - BENIDORM - BURGOS
SALIDAS:
DOMINGOS 20,00 H.
LUNES 08,00 H.
MIERCOLES 08,00 H.
VIERNES 08,00 Y 20,00 H.
HORARIO DE VERANO
AUTOCARES DE GRAN LUJO, CON AIRE ACONDICIONADO, TV. VIDEO
Información: Restaurante FORNOS C/. Merced, n.° 17. Telf. (947) 20 61 96

Tony Peluquero
GRAN INAUGURACION
c/ Madrid, n.° 13 - bajo
Teléfono 275355
09002 - BURGOS

M.C.D 2018

Crónica de lo que pasa

Sartorius en Santander

Emilio Romero

El veraneo es breve e itinerante, y siempre lo comienzo por Santander, que es una ciudad magistral que tiene capitalidad, ciudad, terrazas, tensión, sosiego, universidad, y mar. Este año se han puesto de moda dos Univérsidades, que han sido la tradicional de Santander —Universidad Internacional Menéndez Pelayo— y la de El Escorial, que podría tener un nombre y ninguno mejor que el de Ortega y Gasset, y que ha sido una creación de ese joven rector Villapalos, con todas las sorpresas en la cabeza. Allí estuve en una conferencia y en un coloquio que duró más de dos horas con mundo joven, y ciertamente interesado por lo que está ocurriendo en nuestro país, y mediante los sucesos y los personajes, que es como se cuenta, inevitablemente, la Historia. Esta vez la Universidad de El Escorial ha convocado a mucha gente de las varias especies y credos, y la política ha estado en un primer lugar, enterrando informativamente a las otras cosas. Pero por allí están pasando gentes originales y a veces explosivas. Este año el nuevo rector de la Universidad de Santander ha reducido la tensión brillante y afortunada de otros años, y ha hecho una selectividad de gentes "mas próximas al poder", aunque siempre tiene que haber excepciones, y a una de ellas voy a referirme: al famoso dirigente comunista Nicolás Sartorius.

Este hombre ha preferido estar en su partido como la imagen de un retablo. Parece como si no hubiera pretendido nunca ocupar lugares de decisión, y ha venido a ser como un cerebro en la sombra. En los tiempos de Carrillo, de Gerardo Iglesias, y ahora de Julio Anguita, aparece siempre en un alrededor de relieve. Ahora acaba de decir en Santander que sería bueno la pérdida de la mayoría absoluta por parte del socialismo, para acostumbrarle a dialogar con los otros, o a tener en cuenta a los demás. Sartorius está convencido de que esta legislatura aparece agotada y lo que procede es una convocatoria de elecciones generales. En este asunto se ilumina su esperanza y dice que Izquierda Unida alcanzará el 10 por ciento. El partido comunista español es testimonial, como se corresponde con la Europa de Occidente, pero también es verdad que puede ser "bisagra" del socialismo en ayuntamientos, en gobiernos de Comunidades Autónomas, y en el Gobierno de la Nación. Lo que ocurre es que esto último es imposible. Se ha abierto el largo proceso ruso hacia las libertades, cierto original pluralismo, y mayor participación ciudadana, pero todo eso aparece todavía en los comienzos y con riesgo. He leído la reunión de Moscú de periodistas europeos y de personalidades varias de la Unión Soviética, y es un gran laberinto, al que ha dedicado "El País" varias páginas. En España la expresión más relevante de la modernidad comunista es Enrique Curiel, pero "los clásicos o los conservadores", seguirán gobernando el Partido Comunista Español aunque sin perder su mirada de lo que ocurre en Rusia. La clientela comunista española es reducida, pero pertenece "a los viejos tiempos", y no quiere reformas excesivas.

En el supuesto de que el Partido Soialista perdiera la mayoría absoluta y alcanzara una "minoría mayoritaria", no pensaría en la colaboración con los comunistas sino, en primer lugar con la asistencia parlamentaria de nacionalistas vascos y catalanes, y sin perder de vista a Adolfo Suárez. Si todo esto fuera así, no es justificable el gozo de Nicolás Sartorius. Pero sí únicamente le place la debilidad del socialismo en el poder, entonces todo se reduciría a ese regusto español, en todos los ámbitos, de detestar siempre al poderoso. La única justificación de todo esto, y que debe figurar como reflexión de los socialistas, es que en una democracia hay que ser elásticos algunas veces, y hasta se puede coincidir con el adversario en asuntos concretos. Hay que acostumbrarse a que aquellos asuntos que tienen un origen en la Constitución, merecen el diálogo amplio. Los comunistas van a fabricar un programa en el que aparecerá alguna parte de la vieja idea socialista, y ahí estará Pablo Castellano para reforzarlo. Pero el socialismo en el poder ha aprendido ya casi todo respecto a fabricar la tarta y al modo de repartirla. Después ha aprendido que podía tener la iniciativa de ofrecer a Europa, en los meses de su presidencia, la famosa Carta Social. Pero sin las viejas utopías. La figura del socialismo europeo está en la democracia, en las libertades, en una economía de mercado y en la esperanza del crecimiento. Todo lo demás es prehistórico. Después el socialismo revoca su fachada y aparece "un razonable reparto social", y el amor al Estado desde el Poder. El socialismo contemporáneo es whisky con soda, mientras que el comunismo no puede seguir siendo aguardiente de matarratas.

Observatorio

El discurso político de los años 90

Antxon Sarasqueta

El medio ambiente se define como el discurso político de los años noventa. Está directamente relacionado con la calidad de vida y los grandes problemas que afectan a la ecología terrestre. El ciudadano y su entorno cada día se sienten más alterados por estos problemas. El comercio, la industria, la relaciones sociales resultan directamente impactados por los cambios en el medio ambiente y la sensibilidad ciudadana sobre los mismos.

El príncipe Carlos de Inglaterra se distingue por la contundencia de sus mensajes a los gobiernos —al suyo y a otros— ante la necesidad de preservar el medio ambiente, especialmente en las ciudades.

En la pasada cumbre de los siete países más desarrollados celebrada en París, los jefes de Estado y de Gobierno dieron prioridad al estudio de la crisis del medio ambiente. La información, incluída la secreta, da motivos de preocupación sobre el futuro de nuestro planeta. Gobiernos de todo el mundo han celebrado conferencias y adquirido compromisos para evitar el deterioro de la capa de ozono, con medidas progresivas que sustituyen la utilización de los actuales productos nocivos utilizados por la industria y los Estados, tanto en el campo civil como en el militar.

El deterioro de las grandes urbes, de los mares y los bosques ha alcanzado una situación de alarma. La defensa del medio ambiente resulta un discurso universal, porque le afecta tanto al vecino del puerto de Boston, como al del Mediterráneo o al de Chernobyl. El ciudadano se ve más amenazado por la contaminación o la lluvia ácida que por los misiles de largo alcance.

Los grandes partidos asumen progresivamente esa realidad. La desconfianza de la sociedad en las fuerzas ecologistas estaba motivada por la adscripción de algunas de estas organizaciones a banderas políticas extremistas. Sin embargo, estos partidos han recibido un renovado impulso en las elecciones generales del pasado 15 de junio al Parlamento Europeo. Institución ésta que dedica atención destacada a los problemas del medio ambiente.

En España, el deterioro del medio ambiente está matando la gallina de los huevos de oro que ha sido el turismo, pero eso es materia de otro artículo. La crisis del medio ambiente deteriora la calidad de vida, exige el esfuerzo, la sensibilidad y la responsabilidad de todo el mundo.

El semanario "The Economist" ha tenido el talento periodístico de titular en portada "la primera cumbre verde", en referencia a la reunión de líderes en torno a la torre Eifel. "Lo que la defensa ha sido durante los últimos cuarenta años para los líderes del mundo, durante los próximos 40 lo será el medio ambiente", concluye la citada publicación.

Cartas al DIARIO

Gran fiesta de la juventud

Se está gestando en Londres, la fiesta de las fiestas, pero posiblemente tenga lugar muy lejos de allí, y más cerca de aquí, en Ibiza, dicen los entendidos. Y es que la Policía británica está controlando, o al menos lo intenta, a la juventud para que no se destruya en fiestas ACID, donde a parte de bailar enloquecidamente, se consumen gran cantidad de sustancias «prohibidas». La música aunque ya tiene detractores, no es lo que preocupa a las autoridades, sino las drogas que se consumen en dichas fiestas, y el daño que estas sustancias hacen a los jóvenes, que son el futuro de la ¿sociedad?

Como allí no pueden por la red policial, se vienen a España y en Ibiza, que tiende a ser el feudo de los «guiris», van a montar una macro fiesta, con una entrada que cuesta unas 80.000 pesetas y con la seguridad de tener «sustancias» en abundancia. ¡Qué bien se lo van a pasar!... ¿...?... y qué vacíos tienen que estar para gastarse tanto en matar unas horas, para luego volver al tedio y aburrimiento del que seguramente son abonados a perpetuidad. Quien así tira su dinero y su juventud, es digno de lástima.

Me parece que cada uno elige lo que desea hacer con sus vacaciones, pero a mí me dan más idea de jóvenes, en el pleno sentido de la palabra; voluntad, pasión alegría, coraje, vitalidad, y un largo etc., los que celebrarán una gran fiesta el día 19 de agosto en Santiago, sin ocultarse a la Policía y respetando la Ley.

Esa sí que será una gran fiesta que contará con muchos más jóvenes y de más países, aunque posiblemente sea la «ACID» la que ocupe las portadas y telediarios sensacionalistas, pero los JOVENES, —permítanme que los ponga con mayúsculas—, que van a Santiago para unirse al Papa Juan Pablo II en la Jornada Mundial de la Juventud, saben que pasarán momentos duros, de espera, de escasez, de mal dormir y peor comer, algunos con los pies deshechos por la caminata, pero sus corazones están alegres. Que misterio supone, que Cristo pueda hacer brillar unos ojos, cuando se tienen los pies hinchados, la espalda rota, el estómago vacío, sudorosa la cabeza y la boca seca.

Es una verdadera pena que muchos jóvenes no comprendan que en Cristo está la verdadera felicidad, y Juan Pablo II no viene más que a recordárnoslo, porque ama a los jóvenes, ¿Por qué no escuchar al amigo que nos viene a dar una gran noticia? **Javier Hernando.**

Aznar, en Silos

Cumplió su palabra y volvió a Silos.

Saludó a sus amigos y acto seguido oía la santa misa oficiada por el Reverendo Padre Abad del Monasterio.

Le entusiasmó el canto gregoriano, pero lo que más le impresionó quizás fue la homilía que el joven abad del cenobio benedictino ofreció durante la celebración de la santa misa.

Recordando a San Benito, dijo que Europa se hizo grande en base a un programa religioso y cultural, que emanó en gran parte de los diversos monasterios esparcidos por toda Europa en la época de San Benito.

Este joven político, audaz y sereno que es José María Aznar, tomó en consideración este tema y luego nos diría, ya en acto público en el Ayuntamiento de la Villa que a él le gustaría una Castilla y León poderosa y ambiciosa desde la que se podría mirar y conquistar a Europa no ya política y económicamente como hoy está tan de moda, sino además con un programa cultural y religioso como en otras épocas sucedió.

Cumplió con su deber de escuchar y sonreír a todos, incluídos los dos mil chicos y chicas que unidos en «Foro Romano del camping» le dieron la bienvenida y le ofrecieron con una bonita canción «esta es su casa».

Desde su sede en la Junta de Castilla y León en Valladolid recordará por mucho tiempo estas breves horas que pasó en Silos.

Y como concejal de este Ilustre Ayuntamiento me permito recordarle que no sea como la mayoría de nuestros políticos actuales que prometen mucho y hacen muy poco.

Por eso aquí se le pidió un poco de lo mucho que hay que hacer, con el ánimo de que lo va a poder hacer y cumplir. Desde Silos. **Emeterio.**

Es urgente estudiar el problema de La Quinta

Como vecino de esta zona y con necesidad de pasar día tras día por el paseo de La Quinta, he podido comprobar cómo ha sido convertido en gravera, en su primer tramo, hasta casi enlazar con la Vía de Ronda.

La corta de chopos, que ha afectado a dos hileras de árboles, no enfermos, sino que molestaban en la instalación de carruseles en las pasadas fiestas de San Pedro y San Pablo, ha convertido casi en un erial dicho primer tramo, y actualmente nadie se atreve a atravesarle por su punto medio, teniendo en cuenta el sol que ahora le abrasa y el firme de piedrecitas, que sobre todo a las señoras fatiga enormemente.

Creo que con carácter de urgencia, debe estudiarse la transformación del paseo, pues tal y como ahora se encuentra produce sonrojo y vergüenza, máxime cuando hay otras muchas zonas de la ciudad, menos frecuentadas, y que se encuentran mejor atendidas. Si es necesario debe eliminarse como Real de la Feria. Las atracciones podrían situarse en el mismo paseo en la zona paralela a la plaza de Toros y en las Veguillas.

Ruego igualmente sea reparada la acera existente actualmente, muy deteriorada, lindante en el primer tramo con cascotes y restos de las obras de construcción de la alambrada que protege el seto existente, que no han sido retirados y que han producido algunas caídas sobre todo en niños.

Si del circular por el día por el paseo, se pasa a la noche, hay que señalar la muy deficiente iluminación existente, que impide se separe algún metro de la acera, pues supone puede ser asaltado por maleantes.

Se da el caso curioso, pero cierto, que en dicho paseo había un punto de luz instalado en un árbol, en la zona que linda entre el puente peatonal y la calle del Padre Diego Luis de San Vitores, que alumbraba este tramo tenuemente, pero alumbraba. Fue desmontado con motivo de la tala de árboles y no ha sido repuesto, lo que da lugar a una gran sombra en la zona, hoy menos corta al ser los días largos, pero que dentro de poco las tinieblas cubrirán cada vez más horas esta parte del paseo, lo que dará lugar como viene ya sucediendo que los navajeros y cacos actúen por su cuenta y motivando que muchas personas den la vuelta por la calle de San Pablo, a fin de no pasar por este lugar tan peligroso. **S.M.**

Todas las cartas deben llegar al periódico escritas a máquina con la identificación completa y comprobable, domicilio y teléfono, si lo tiene y fotocopia del D.N.I. de sus autores, aunque públicamente pueden figurar con seudónimo o iniciales cuando así lo considere la dirección. La extensión nunca deberá pasar de un folio. DB en ningún caso se identifica necesariamente ni se responsabiliza de los escritos publicados.

M.C.D 2018

¿Nuevos colegios profesionales?

Francisco Iglesias Carreño

UNA reciente sentencia del Tribunal Constitucional ha traído a la actualidad el tema de los Colegios Profesionales, haciendo así presente una situación que estaba un tanto aletargada y dándole un revulsivo de potencialidad de estas Instituciones de Derecho Público que estaban siendo olvidadas.

La aparición de los Colegios Profesionales es muy anterior al pasado Régimen Político que tuvimos en España, y esto lo señalamos para deslindar una creencia, tal vez muy extendida, que ligaba el ámbito de los Colegios Profesionales a la existenica de un Régimen Político autoritario y/o dictatorial.

El Artículo 36 de la Constitución Española, de 29-12-78, da un amplio respaldo a la existencia de los Colegios Profesionales, lo que permite diferenciarlos de otras situaciones tales como las previstas en los Artículos 7, 22, 26 y 28. De hecho puede ocurrir que un determinado ciudadano, en función de su titulación, pertenezca a un determinado Colegio Profesional y, en función de su situación laboral, esté inscrito en un determinado sindicato, compaginando perfectamente ambas situaciones.

Desde el inicio de la fundación de los Colegios Profesionales las situaciones del ejercicio de la profesión han sufrido un cambio descomunal y es posible que en el futuro mediato experimenten aún más cambios. La detentación de un determinado título ya no se equipara, única y exclusivamente, con el ejercicio libre de la profesión, ya que, sin olvido de esta situación, los titulados pueden reunirse para formar gabinetes profesionales o pueden estar trabajando de asalariados para determinadas «empresas» que pueden ser públicas o privadas, incluso aparece aquí la figura del titulado que es a la vez funcionario del Estado, en virtud de haber acecido a una determinada plaza estatal merced a que, teniendo un determinado título, se han superado unas determinadas oposiciones o requisitos para desempeñar su actividad.

Estamos prácticamente a las puertas del año 92, con la tan nombrada Acta Unica Europea, y aún existen profesiones tituladas que no tienen constituido un Colegio Profesional y que, indudablemente, podrían ayudarles en el dessarrollo de su actividad. Es de esperar que, en el tiempo que aún les queda, sepan estar diligentes para unirse en la defensa de sus fines profesionales.

«En Gran Bretaña quieren fomentar el griego y el latín»

A. P.

SE ha creado en Gran Bretaña el Comité de Coordinación para los Estudios Clásicos, en el que están representadas la Academia Británica y las seis asociaciones de estudios clásicos más importantes del país. Entre sus objetivos está el garantizar que las lenguas clásicas reciban un tratamiento adecuado en los nuevos planes de estudio que está diseñando el Ministerio de Educación. Según el portavoz del Comité, el Dr. Peter Jones, profesor en la Universidad de Newcastle, «los problemas con que nos enfrentamos en el mundo moderno no carecen en absoluto de precedentes, y los estudios clásicos suponen una gran ayuda para resolverlos».

La creación del Comité ha coincidido con la publicación de un artículo del ministro de Educación, Kenneth Baker, en la revista de la Asociación de Profesores de Lenguas Clásicas, en el que se hace una defensa de estos estudios. Según Baker, las asignaturas de latín y griego pueden desarrollar la capacidad de análisis y crítica, de precisión y claridad, tanto a la hora de pensar como a la de expresarse, e incluso poner los fundamentos del éxito en campos como las finanzas, el comercio o el derecho.

Por su parte, el equipo que está trabajando en la reforma de los planes de estudio ha puesto de relieve la importancia de las lenguas clásicas para el aprendizaje del inglés. Además de que muchas palabras inglesas derivan del latín, la propia literatuta inglesa tiene raíces en los clásicos grecolatinos.

El Dr. Jones manifestó que una de las primeras actuaciones del recién creado Comité será la puesta en marcha de un grupo de «Amigos de los Clásicos». El grupo estará abierto a toda clase de personas, pero de modo especial intentará atraer a profesionales de los sectores de la industria y el comercio que se han beneficiado del aprendizaje del latín.

La presunta inutilidad del crimen

Agustín de la Sierra Herrera

ENTRE las «enérgicas condenas» y las «repulsas» a que suelen reducirse las reacciones oficiales a cada nuevo atentado que se produce, hay una que me parece inaceptable, porque, si bien a primera vista parece simplemente una sandez, bien analizada, reviste una extrema gravedad.

Alguien tuvo la originalidad de añadir a las muchas palabras vanas condenando los atentados la agravante de que eran muertes inútiles; la idea cuajó y la repitieron en sus declaraciones diversos personajes, más o menos relevantes, entre los que tal genialidad fue escalando grados jerárquicos, hasta que el propio Sr. Ministro de Defensa la hizo suya con motivo del atentado del 19 de Julio, exponiéndola machaconamente en sus declaraciones a los medios de comunicación como argumento condenatorio del terrorismo.

Nada tengo contra la persona del Sr. Serra. Aparte de la evidente discrepancia ideológica, no tengo inconveniente en afirmar que algunas actuaciones suyas me parecen acertadas, ni en reconocer que es uno de los escasos miembros del Gobierno que me caen simpáticos, ni incluso en asumir aquello del famoso piano que fue tan criticado y caricaturizado, pero me ha decepcionado que haya copiado el disparate de condenar el crimen «porque es inútil». ¿Cómo una persona de su talla intelectual y política puede incurrir en tal despropósito? ¿Cómo no cayó en la cuenta de que estaba reconociendo que tan larga serie de crímenes tendría cierta justificación si reportara utilidad para sus autores?

Y ahí está la gravedad del asunto, porque además es triste reconocer que el Sr. Ministro no tiene razón: han sido, no sólo útiles, sino utilísimos; él debe saber muy bien, como lo sabemos todos, porque es la evidencia misma, que sin ese macabro bagaje de víctimas inocentes, los etarras jamás hubieran logrado sentarse a una mesa para tratar de igual a igual con el Estado español intentando imponerle sus condiciones para negociar la paz. ¿Cabe mayor utilidad?

Por otra parte, el apoyo social que suponen los numerosos votantes de Herri Batasuna no es sino otro aspecto de la utilidad que los etarras obtienen con su osadía.

Y, llegando aún más lejos, la práctica del secuestro, la goma dos, o el tiro en la nuca, no sólo les granjea el apoyo incodicional de los más radicales, sino también ciertan complacencia o tolerancia de quienes dicen repudiar el crimen, pero ven con agrado el lado útil del terrorismo al que consideran como una lucha de liberación nacional. Eso, al menos, es lo que dijo el anterior presidente del Gobierno vasco en declaraciones a un periódico extranjero, y, que yo sepa, no fue desautorizado por su partido.

Creo que ahí está precisamente el fondo del problema terrorista: en su utilidad. Porque si el crimen no les resultara económicamente rentable, ni les proporcionaría el aplauso, o al menos la simpatía de ciertos sectores, ni sus delincuentes fueran considerados en prisión como otra cosa que delincuentes comunes, ni presionaran al Gobierno hasta el punto de rebajarse a parlamentar formalmente con ellos, el fenómeno tendería inevitablemente a su extinción. Esa es la realidad, ignorada por el Sr. Serra, de la que hay que partir.

Ante ello, unos llegan al extremo de pedir la ilegalización de Herri Batasuna, y otros ni siquiera inician el camino, porque mientras todo un miembro del Gobierno base la «enérgica condena» de turno en esa presunta inutilidad del crimen, hay que reconocer que en materia de lucha contra el terrorismo queda mucho terreno por andar.

Mesa-Madero

Desde mi cabaña

Julio Gutiérrez Sesma

MI cabaña, antiguo refugio de pastores, está escondida entre pinos, castaños, cerezos y unos pocos robles, a unos mil metros sobre el nivel del mar, al pie de la Sierra de Gredos. Algunas frondosas higueras, de hoja áspera y en forma de corazón, que tengo a mis espaldas, me dicen de su presencia con los ramalazos de aire que traen un agradable e inconfundible olor, compañero, a veces, del que regala el espliego y el orégano que crecen en abundancia por esta parte del monte.

Madrid quedó a un centenar largo de kilómetros, con una tórrida temperatura, que ayer lamía los cuarenta grados de máxima y una mínima de veintidós, mientras el asfalto blando y semivacío de vehículos reflejaba como en un espejo una constante vaharada de calor asfixiante. Ahora, en la soledad del bosque, y aunque aquí estos días aprieta también el calor estival, un suave viento que hace rumorosas las hojas de los árboles, alcanza mi cara con una caricia de agradable frescor. Estoy empezando a leer unos poemas del Cancionero de Miguel de Unamuno, el delicado y extraordinario poeta que aún no han descubierto muchos de los que admiran y leen su otra obra, en esta soledad que no turban otros decibelios, que los armoniosos trinos, alegres y desordenados, de algunos pájaros que andan picoteando por encima de mi cabeza las pocas cerezas que aún cuelgan de los árboles. El campo es capaz de devolvernos en un instante nuestra auténtica calidad de seres humanos y nos hace más libres, más poderosos, al sentirnos copartícipes de esa riqueza inigualable que es la naturaleza, que tanto nos acerca a Dios.

He cerrado el libro; una pareja de grandes lagartos corretea entre las tejas, desvaídas de color, del viejo tejado de la cabaña, de pronto se han quedado inmóviles uno tras otro, como aturdidos, gozando unos minutos del implacable sol que les cae a plomo y hace brillar en mil destellos las escamas verdosas de su piel. Hay, cómo no, moscas y mosquitos zumbadores que se alternan con el caprichoso revolotear de dos o tres parejas de mariposas que andan inquietas batiendo las decorativas alas en ese juego alegre del amor, de su amor, que las llevará a un feliz aparcamiento. Una graciosa ardilla de rígido pelambre marrón oscuro y grande y enrollada cola, pasa a poca distancia y se queda mirándome con descaro; no sé si es la de todos los años, pienso que sí y voy hacia ella, pro con increíble agilidad trepa por uno de los pinos y la pierdo de vista. En el cielo alto, muy alto, y de un límpido azul, se recortan las crestas de la sierra y el sol hiriente, vertical del mediodía, ahorra a los picos esas sombras que el ocaso se encargará de alargar, dando vida y relieve a peñas, canchones y escarpaduras.

Hay que volver al campo una vez, dos veces al año, todas las que se pueda, porque sólo en contacto con la naturaleza puede olvidarse, puede uno sentirse libre, aunque la liberación no dure más de treinta días mal contados, del monótono, tenso y tantas veces incómodo vivir de las grandes ciudades.

Gredos, Verano de 1989.

M.C.D 2018

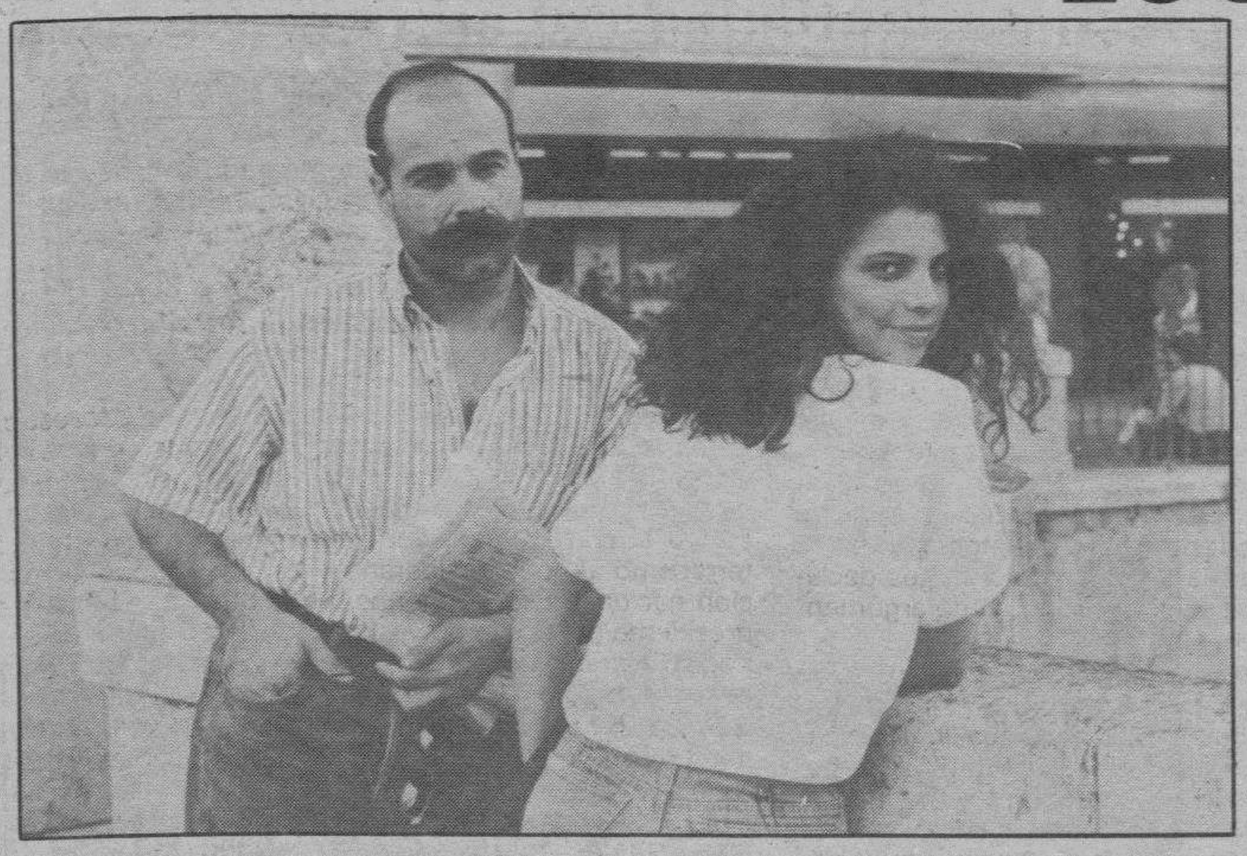

Maribel Verdú y Antonio Resines que actuaron anoche en nuestra ciudad, dando un paseo por las calles de Burgos.

Versión actualizada de «Miles Gloriosus» para los festivales de verano

Burgos (Mayte Alonso) — La obra presentada anoche, «Miles Gloriosus», protagonizada por Maribel Verdú y Antonio Resines, es una versión de la obra de Plauto del mismo título que ha escrito y dirigido Alonso de Santos. El montaje, tanto de la obra como de la compañía «Pentación», surgió con motivo del festival de Mérida, y para poner en escena durante todo el verano.

Continuando con la programación del Festival de Teatro Clásico que se está desarrollando a lo largo de toda esta semana en Burgos, anoche se presentó la versión de José Luis Alonso de Santos de la obra de Plauto «Miles Gloriosus». Una comedia de enredo en la que el personaje central, Miles Gloriosus, militar fanfarrón interpretado por Antonio Resines, es burlado por todos los que le rodean tras haber raptado a una joven cortesana, a la que finalmente su enamorado consigue liberar y vengar. Miles termina siendo castigado y humillado por todos. El personaje del militar engreido, que aparece con cierta frecuencia en las obras de Plauto, el siervo astuto y la cortesana enamorada protagonizan un enredo amoroso resuesto a base de astucia y audacia; temas y personajes, éstos que permanecen incorporados a la comedia de todos los tiempos. Risa y humor integran la obra de Plauto por lo que, según Alonso de Santos, dicha obra «ha perdurado y perdurará a lo largo de las épocas, las modas y las corrientes, por encima de críticas y de posturas negativas ante la diversión y la fiesta en el escenario y en el mundo».

Nieves Gámez, ayudante de dirección y regidora destaca de la obra la fuerza puesta en la actuación y el hecho de rescatar los orígenes de la comedia: «La fuerza está puesta en la comicidad del texto y en unos actores. Eso es lo que se buscaba explícitamente en el montaje: tener una palestra sencilla, sin una escenografía, sin efecto de luces, sólo iluminación, apenas una entrada musical y toda la fuerza puesta en los actores». Un primer trabajo fuerte en la adaptación del texto hecho por el director Alonso de Santos, y un trabajo final que recae en los actores es según Nieves Gámez, la columna vertebral de este montaje teatral.

Buenas y malas críticas

Desde su estreno en Mérida, «Miles Gloriosus» ha sido objeto de críticas controvertidas, buenas en Mérida, muy malas en Madrid. Nieves Gámez comenta que «los críticos son así, por un lado está la crítica que ataca ciertos puntos de la versión y por otro las risas del público y los aplausos. En Mérida -continúa- nos fue muy bien, fue un estreno muy bonito y en general las críticas fueron muy buenas». Ella opina que las críticas de Madrid, que es el centro álgido donde están los cuatro críticos fuertes no les ha perjudicado en la gira porque tenían ya los sitios contratados e incluso les han surgido nuevos contratos, y «lo fundamental es que llenamos los teatros y en general a la gente le gusta».

Maribel Verdú y Antonio Resines en los papeles protagonistas son quiza los más observados y tocados por la crítica quizá debido a la fama que les ha proporcionado su trabajo en el cine.

En el reparto se encuentran también actores de la talla de Magüi Mira y el veterano de las tablas Félix Navarro, entre otros.

La compañía de teatro que reúne a este grupo de actores, «Pentación», ha sido un montaje motivado por el festival de Mérida, que se disolverá en septiembre, al finalizar el verano. La compañía teatral es una coproducción de la empresa privada de Madrid «Pentación» y el Centro Dramático de Extremadura, al cual pertenecen cuatro actores escenografía, iluminación y vestuario.

Programa para hoy

La obra de Shakespeare, «Romeo y Julieta» cierra hoy el Festival de Teatro Clásico programado durante esta semana. La interpretación corre a cargo de la compañía, de carácter privado, «Teatro Estable de Valladolid» que dirige Juan Antonio Quintana. El espectáculo que comenzará conforme al horario habitual, nueve y media, tendrá una duración de tres horas, incluidos dos intermedios.

Entrega de otras 100.000 pesetas de «La suerte en juego»

A mediodía de ayer, la sede central de la Caja de Ahorros del Círculo Católico volvía a ser escenario de la entrega de otro premio de 100.000 pesetas a la ganadora del concurso «La suerte en juego» correspondiente a la semana pasada. La afortunada en esta oportunadad ha sido doña Elena Carrasco Ortega, vecina de Burgos.

Entregó el premio en nombre de la Caja de Ahorros del Círculo el subdirector general de la entidad don José Ortega González, a quien acompañaba el jefe de Relaciones Públicas y Publicidad de DB, don Mariano González Hernando, quienes expresaron su felicitación a la afortunada ganadora.

Semana a semana viene apreciándose un creciente interés de los lectores de DB en relación a «Los números rojos», de manera que el lunes ha pasado a convertirse en un día de expectación para conocer el resultado del sorteo.

Para participar en este concurso es preciso conservar las cabeceras del periódico. En caso de que la suerte le acompañe, deberá recortarlas para justificar el número premiado.

RECORTE ASI SU CABECERA

Diario de Burgos S23-0271-83

Martes, 6 de Junio de 1989. N.º 30.254 — Fundado en 1891 — Medalla de Oro de la Ciudad — 65 Ptas

Cajeros Automáticos Siempre a su servicio

CIRCULO

¡¡¡ATENCION!!!

NUMEROS ROJOS DE DIARIO DE BURGOS

EL PROXIMO LUNES, DIA 7, SE SORTEARAN
DOS COCHES FIAT UNO, CON DIFERENTE NUMERO

GUARDE LAS CABECERAS CON LOS NUMEROS ROJOS QUE COMIENCEN POR S-28, S-29, S-30 Y S-31

FIAT

REGATA MARE.
UN COCHE CON LO QUE HAY QUE TENER.

El Regata Mare tiene lo que hay que tener. Elevalunas eléctricos delanteros. Cerraduras centralizadas. Cristales atérmicos. 2 retrovisores exteriores. Parabrisas laminado y reforzado. Pasarruedas suplementarios. Cinturones de seguridad enrollables.
En sus dos versiones gasolina o diesel.
Fiat Regata Mare.
Un coche con lo que hay que tener.

Concesionario Oficial:
AUTO-FORMULA, S. L.
Alcalde Martín Cobos, s/n.
Tel. 23 13 20. Burgos.

M.C.D 2018

Aprobado el período hábil de caza menor en nuestra provincia

Burgos (DB).—La propuesta que en su día elevó el Consejo Territorial de Caza de Burgos, sobre el período hábil de caza menor, ha sido aprobada por la Dirección del Medio Natural de la Junta de Castilla y León. En definitiva, el período hábil de caza menor (codorniz, tórtola, paloma torcaz, urraca, grajilla, corneja y cuervo) en la provincia de Burgos, se inicia del 13 de agosto al 27 de agosto, ambos inclusives, y los sábados y domingos comprendidos entre el 2 y 17 de septiembre.

Se prohíbe el uso de armas automáticas y semiautomáticas que puedan contener más de dos cartuchos o balas en su cargador.

I Maratón fotográfico en Salas de los Infantes

Burgos (DB). — Organizado por la Comisión de Cultura y patrocinado por el Excmo. Ayuntamiento de Salas de los Infantes, mañana, domingo, día 6, a las diez de la mañana, se celebrará el I Maratón Fotográfico, para aficionados y profesionales.

El lugar escogido para la concentración de todo aquél interesado en el tema, es el Palacio Municipal de Cultura, entregándose los carretes una hora antes de su comienzo. El certamen cuenta con premios en metálico y diversos trofeos.

Para más información, pueden dirigirse a la Secretaría del Ayuntamiento de Salas de los Infantes.

Campaña informativa: El limón fuente de vitaminas, naturalmente

Burgos (DB).— «Alimentos de España» está realizando una campaña informativa en el presente año, para resaltar las posibilidades de disfrutar del limón en todo lo que vale. Esta fruta se encuentra a la cabeza entre los alimentos ricos en vitamina C y es necesario tomarla cotidianamente, ya que no se almacena en el organismo. Una dieta en la que el limón juegue un papel importante previene y cura diversas afecciones de las vías respiratorias, como resfriados, bronquitis, gripe, etc., y además, mejora el gusto de algunas comidas, a la vez que favorece su digestión, a pesar de lo imprescindible que resulta el limón en nuestra dieta, su consumo en España es justamente la mitad del de los alemanes y franceses.

Concurso de recetas del limón

Para difundir las cualidades del limón, sus aplicaciones en la cocina y promocionar su consumo se ha organizado el nuevo concurso de recetas del limón a nivel nacional. Se han editado y repartido 500.000 folletos con un cupón para participar en el concurso de recetas de cocina, donde el limón sea la estrella principal y en los que se sortearán 5.000 juegos de atractivos regalos. Cada juego contiene: un delantal, un agarradero, un paño de cocina y seis posavasos, todos ellos con dibujos del limón para dar un toque alegre a las cocinas de esta manera tan natural. Además con el mismo cupón se sortearán dos viajes a la Manga del Mar Menor (Murcia), para dos personas cada uno, para disfrutar durante una semana de la maravillosa tierra donde se cultiva el limonero. Las recetas deberán enviarse a la Consejería de Agricultura, Ganadería y Pesca. C.P.30071, Murcia, antes del 5 de Septiembre para poder participar en el sorteo, que se celebrará ante notario el día 14 de Septiembre de 1989.

Notas y avisos

Campamento Diocesano «Santa María la Mayor». Mañana domingo «Día de las familias»

Con un interesante programa se celebrará mañana en este campamento el «Día de las familias», con la misa de campaña a las 12 del mediodía.

En este tercero y último turno, que patrocina la Caja de Ahorros Municipal participan chicos y chicas de «educación especial» de diversos centros de la ciudad.

Religión

Santa Iglesia Catedral

Esta tarde, primer sábado de mes, no se celebrarán las Vísperas en castellano, que suelen celebrarse solemnemente los primersos sábados de mes.

Lea siempre
Diario de Burgos
Burgos
es cosa nuestra

«Duende», con los Cursos de Verano

El Grupo de Flamenco «Duende» actuó ayer para los Cursos «Merimée-De Sebastián», con marco en el Instituto «Cardenal López de Mendoza». Como era de esperar, el éxito fue total, contrastando el grupo, una vez más, su gran calidad que vale para toda clase de públicos

El nuevo sacerdote recibe el tradicional saludo de su padre tras la ceremonia.

Primera misa solemne de Luis Herrera Campo

Burgos (DB).—El jueves por la tarde celebró su primera misa solemne, en la parroquia de San Lesmes, el sacerdote burgalés Luis Herrera Campo.

Acompañaron al nuevo sacerdote sus padres y hermanos y un numerosísimo grupo de amigos y allegados que llenaron completamente el citado templo. Durante la ceremonia estuvo asistido por el párroco de San Lesmes, don César Alonso de Porres y por don Miguel Gandarillas.

El nuevo sacerdote es licenciado en Derecho y doctor en Filosofía, realizando con posterioridad sus estudios eclesiásticos en Roma. Fue ordenado sacerdote por Juan Pablo II el pasado mes de mayo, en Roma, junto a otros cuarenta y ocho jóvenes procedentes de todo el mundo.

Luis Herrera Campo es uno de los cuarenta profesionales miembros del Opus Dei que recibirán la Ordenación sacerdotal este año. A los veinte que ya han recibido el presbiterado en Roma, se sumarán próximamente quienes lo recibirán del señor arzobispo de Burgos, Monseñor Teodoro Cardenal.

Esta ceremonia tendrá lugar el día 12 de agosto, en el Santuario de Nuestra Señora de Torreciudad.

Se celebró la fiesta de la parroquia de El Salvador de Capiscol

Burgos (DB).—Ayer, viernes, por la tarde, y con dos partidos de fútbol infantil y juvenil, comenzaron las fiestas patronales de la parroquia de El Salvador del Barrio de Capiscol.

Hoy, sábado, a las 10,30 de la mañana, tendrá lugar el cros infantil y juvenil en sus tres categorías.

A las 12, concurso infantil de dibujo, teniendo como tema obligatorio las bodas de plata de la parroquia.

A partir de las 6,30 de la tarde, habrá juegos, competiciones, gimkanas infantiles que culminará con una gran chocolatada y suelta de globos final.

Mañana domingo, día 6, fiesta de El Salvador, habrá concurso de tortilla española para amas de casa.

A las 12, santa misa concelebrada, seguida de un vino español para todos los asistentes. El Coro de la 3.ª Edad de los Clubs de jubilados de la Caja de Ahorros Municipal y sus grupos de danzas, bailará en la misa la Danza de las Velas e interpretará a continuación bailes castellanos en la Plaza de la iglesia. A las tres de la tarde, y en Hostal «Las Vegas» de Villafría, tendrá lugar la comida-homenaje al párroco, don Alejandro Céspedes Resines con motivo de las bodas de plata de la parroquia y de su párroco.

Asadores en el Parral

El Ayuntamiento ha colocado estos asadores en el Parral, con el primer destino de servir a los peregrinos a Santiago. Son muy adecuados, como puede verse. En total, ocho, pero casi no se conocía su existencia y ya vino alguien a destruir lo que pudo. Se arregló en seguida. Luego, pasado el tiempo de peregrinaciones, se quedarán para siempre, al servicio de los burgaleses y de quienes queieran disfrutarlos.

M.C.D 2018

Yllera, una barriada tranquila con un alto porcentaje de vecinos jubilados

Burgos (I. P.).— Hoy, la barriada Yllera celebra la festividad de su Patrona, Nuestra Señora de las Nieves. Las actividades deportivas, folklóricas y culturales y el consiguiente ambiente festivo, se viene desarrollando, no obstante, desde el pasado día 26 de julio y tendrán su culminación mañana domingo.

La tranquilidad de que goza habitualmente la barriada se verá este fin de semana alterada por el bullicio de la Peña del barrio, «Los Pitufos»; del Grupo de Danzas puesto en marcha el pasado febrero, bajo la dirección artística de Emilio Castañeda y que lleva el mismo nombre de su patrona, o por la lógica alegría de los vecinos ante sus fiestas patronales.

Según nos explica el alcalde de la barriada, Teógenes Espeja Aragón, en el programa de fiestas así, como en el resto de actividades que se desarrollan a lo largo del año, participan por igual las distintas entidades del barrio, tanto él mismo como la Asociación de Vecinos, la Peña, el Grupo de Danzas y la propia Parroquia.

Esta parroquia, por otra parte, fue construida a expensas del arzobispo de Burgos y la colaboración de los vecinos, quienes por prestación voluntaria y poniendo todo su entusiasmo, hicieron toda la cimentación y colaboraron económicamente. Fue inaugurada el 10 de febrero del año 1963 por el entonces arzobispo, Pérez Platero. Se quiso señalar como titular de la parroquia a la Virgen de las Nieves, en recuerdo de otra iglesia, que con el mismo nombre existía en la falda del castillo y que fue destruida por las tropas napoleónicas. El nombre real de aquella era el de Virgen Blanca, pero parece que históricamente ambos títulos tienen el mismo origen: el milagro de la nieve, caída en el monte Esquilino de Roma un 5 de agosto, y donde se levanta la basílica de Santa María la Mayor, Virgen de las Nieves o Virgen Blanca.

Una hermosa historia para una barriada que ha visto levantarse por todos sus puntos cardinales construcciones que se apartan del estilo unifamilar que caracterizan a sus viviendas. Estos nuevos vecinos, en su mayor parte matrimonios jóvenes, se han incluido en la Parroquia de Nuestra señora de las Nieves; son los del Parque de las Avenidas, Urbanización «Fuente Nueva» o Los Pozanos y la plaza de San Juan de Los Lagos. Estas tres zonas, más los habitantes de Yllera alcanzan los 5.000 feligreses.

La construcción al lado de la barriada de estas zonas le ha dado, sin embargo, más vida a este barrio poblado, en su mayor parte, por personas mayores de 65 años, aunque no hay que descartar que nuevas formas de entender el bienestar y el disfrutar de una vida más tranquila y humanizada que en el centro de la ciudad y otras zonas masificadas, hace que jóvenes parejas se desplacen a la barriada, generalmente a casas que fueron de sus padres o familiares, porque comprar una de las viviendas de la barriada se ha puesto «por las nubes». Como nos dice su alcalde se pide demasiado y no se habla de menos de 15, 20 e, incluso, 30 millones. La mayor parte de estas casas constituyen, verdaderamente, la envidia de cualquier ciudadano que se agobia en un céntrico piso; gozan de su propio jardín o huerto, donde muchos jubilados pasan largas horas «entretenidos» en sus tomates o cebollas; también se ha puesto de moda la construción de merenderos, donde se juntan las cuadrillas a preparar buenas meriendas. Es una vida de la que están orgullosos sus vecinos y que tiene más que ver con la de cualquier pueblo que con la de la ciudad.

Pocas quejas tienen los vecinos, al menos la generación de padres y abuelos; los más jóvenes, por su parte, se van al centro, como los de cualquier otro barrio. La barriada que, en otros tiempos sólo estaba rodeada de barbechos, hoy se encuentra perfectamente asfaltada y rodeada de todos los servicios prioritarios, el polígono docente al lado, al igual que los hospitales «Divino Valles» y «General Yagüe». Cuentan con un centro cultural y ahora los dos proyectos más importantes que tiene son el arreglo de la aceras y la potenciación del alumbrado, que pronto se iniciarán.

La plaza de la barriada vivirá este fin de semana imágenes como la que recoge la fotografía.

El martes, festividad del Patrono de la Provincia

Burgos (DB). —El próximo martes día ocho tendrá lugar, en la localidad de Caleruega, la celebración religiosa del Patrono de la provincia, Santo Domingo de Guzmán. El acto, al que asistirá la Corporación Provincial bajo mazas, comenzará a las 12,30 h. con una recepción de autoridades; a las 13,00 h. se celebrará una Misa solemne en el convento de las MM. Dominicas. A continuación la Corporación ofrecerá un almuerzo a las autoridades.

Nota de la Policía Local, sobre peatonalización de calles

Burgos (P.M.).—Dentro de la Operación Compostela se contempla la peatonalización de la calle Fernán González, desde la calle San Gil hasta Cabestreros, del día 10 al 31 de agosto, desde las 18 a las 02 h., excepto para los usuarios de garajes, servicios de urgencia y taxis.

Se vende o traspasa
CAFETERIA DE LUJO
De 180 m², a estrenar, en zona muy céntrica de Valladolid. Calle Gamazo. Facilidades.
Telfs. (983) 39 25 43, 39 73 33

COTO DE CAZA ALCOCERO DE MOLA
837 hectáreas. 800.000 pesetas. Subasta hasta las 2 de la tarde del día 11 de Agosto. Apertura de plicas, 12 de Agosto, a las 12 de la mañana.

Otros cien niños y niñas burgaleses disfrutan de dos semanas de vacaciones en el Palacio de Saldañuela

El Palacio de Saldañuela acoge a un nuevo grupo de cien niños y niñas de la capital y provincia, quienes durante dos semanas disfrutarán de un sugestivo programa de actividades, ambientadas muchas de ellas en la Edad Media. Los pequeños han acogido con entusiasmo la idea de hacer de la colonia una ciudad medieval, con sus cargos y organización interna. No falta tampoco la celebración de torneos y fiestas, para las que se precisa vestuario de la época, que es realizado por ellos mismos en los talleres de manualidades.

Motivo de especial alegría son también las excursiones, como la efectuada el pasado jueves a Laredo. Juegos y un concurso de castillos en la playa, visita al puerto, paseo en barco por la bahía y el esperado baño en el mar configuraron el programa de una estupenda jornada, que los chavales están deseando repetir la próxima semana en Vinuesa, Playa Pita y Quintanar de la Sierra.

Este y otros muchos momentos felices les esperan hasta que el día 14 finalicen sus vacaciones con la Caja.

CAJA DE AHORROS MUNICIPAL DE BURGOS

M.C.D 2018

Ocho jóvenes grabadores exponen sus obras en «Mainel»

Burgos (DB).—Desde el pasado día 4 puede contemplarse en la sala «Mainel» de la capital la exposición que presentan ocho grabadores jóvenes, entre los que se encuentran Fransec Artigau, Jordi Roses y Pou, Rosa Tarruella i Planas, Jordi Alcaraz, Manolo Gómez, Alicia Vela, Nora Ancarola y Antonia Vila. La muestra podrá visitarse en días laborables de 18,00 a 21,00 horas.

En Covarrubias

Por otra parte, desde el pasado día 28, los artistas S. del Pozo y Cristino Díez cuelgan en el Palacio del Conde Fernán González una amplia exposición de pinturas organizada por la Asociación Cultural "Fernán González" con el patrocinio de la Caja del Círculo Católico. La sala permanecerá abierta al público en horario de 12,00 a 14,00 horas y de 19,00 a 21,00 horas por las tardes.

También en la villa rachela permanece instalada desde hoy, sábado, día 5, una exposición pictórica que presenta Fernando Renes, en colaboración con el Centro Cultural "Fernán González". Esta serie de pinturas podrán verse en el «Archivo del Adelantamiento» de Covarrubias hasta el próximo 15 de Agosto.

Evocación del Cid el día de los mártires de Cardeña

Burgos (DB).—Mañana, y con motivo de la celebración de la fiesta titular del monasterio, celebrarán sesión conjunta el «Instituto de estudios cidianos» y la «Sociedad de amigos de Cardeña».

A pesar de que el culto al Cid está en el ánimo de todos los castellanos, lo cierto es que las fiestas anuales en su honor se organizan fuera de Burgos. Por eso se dedicará en el aula del Monasterio a continuación de la misa, un acto conmemorativo en que se entregarán nombramientos a varios socios de mérito y se celebrará una breve sesión mantenida por el presidente don José María Codón y otros oradores.

Se invita por medio de esta nota, a acudir a todos los miembros de dichas asociaciones, a todas las peñas y empresas burgalesas que llevan el nombre del Cid, a los vecinos de los pueblos del contorno y a los burgaleses de la ciudad.

Los museos de Burgos, poco visitados por los burgaleses

Burgos (Mayte Alonso) — Entre los muchos lugares dignos de visitar de nuestra ciudad, se encuentran los museos. El museo Municipal Marceliano Santa María, dedicado a la pintura del autor que le presta el nombre, y el Museo Provincial de arqueología, albergan obras interesantes que la mayor parte de los burgaleses desconocen.

La Casa de Miranda, donde se ubica el Museo de Burgos.

El esfuerzo realizado en las últimas décadas por mejorar los fondos e instalaciones museísticas es ingente y se extiende a todos los países. La directriz que caracteriza la evolución de los museos en la actualidad es la de su orientación fundamental a la utilización de sus fondos para educación popular.

En los grandes museos la avalancha de público dificulta la contemplación de las obras, hasta el punto de que hay quien opina que dicha actividad constituye una «labor ardua» llegando a constituir en opinión de algunos una «labor ardua». Los responsables de estas instituciones creen haber encontrado una solución a ese problema que es la masificación en la contemplación del arte: acabar con la gratuidad del acceso, al menos un día a la semana, y poder, de este modo, contemplar las obras en un clima más propicio.

Pero este problema, claro está, sólo lo sufren «los grandes» del mundo. En el resto se plantean situaciones de lo más diverso, en cuanto a la afluencia de visitantes. Burgos cuenta con dos museos y en ninguno se producen esas aglomeraciones, que irritan a muchos e incomodan a los más. El flujo de visitas varía según la época del año, aumentando el número sensiblemente a partir de Semana Santa y especialmente durante el verano. Entre 80 y 100 personas han visitado diariamente el museo provincial durante este mes de julio, mientras que una cifra algo superior entre 200 y 300, han pasado por el Museo Municipal Marceliamo Santa María. Un dato curioso que aportan ambos museos es que los burgaleses no visitan los museos. Algo común a los dos museos son las visitas de los colegios de Burgos y la provincia. Estas, y las de otros grupos, como son los compuestos por personas que realizan cursillos municipales, etc., son las visitas más frecuentes que reciben durante el invierno.

Un museo monográfico

El Ayuntamiento restauró una parte del antiguo monasterio de San Juan y lo acondicionó para museo municipal. Allí, en homenaje a Marceliano Santa María como pintor de Castilla, se alojó su obra: cuadros de composición y de estudio de estilo impresionista que muestran el paisaje de Burgos y su provincia, además de algunos retratos importantes como es, por ejemplo, el de Alfonso XIII.

Además de la exposición permanente el museo alberga exposiciones temporales con una duración que varía entre 10 y 15 días: escultura, grabados, arte con un buen nivel de calidad conforman estas exposiciones a las que acuden entra 7.000 y 8.000 peersonas.

El mismo edificio ofrece actos culturales como son conciertos, cursillos, conferencias y recepciones oficiales, en un escenario único como es la sala capitular. En opinión de uno de los responsables, el museo ha ganado mucho en los últimos cuatro o cinco años ya que se ha incrementado su vida cultural y las donaciones de obras; y considera que es «algo de lo que podemos presumir los burgaleses». En octubre se celebrará el concurso de Pintura Ciudad de Burgos que tiene alcance nacional y que tiene lugar cada dos años. El interés del museo no sólo se centra en las obras de arte que alberga, sino en el propio edificio. A pesar de todo, un 85 por ciento de los burgaleses no lo conoce, y sólo una cuarta parte de la gente que visita la sala de exposición sube al museo. Entre los turistas extranjeros que visitan el museo se encuentra un número importante de italianos y sudamericanos. Pero sobre todo despierta interés turístico a los peregrinos del camino de Santiago porque la zona donde se encuentra ubicado es parte de la ruta jacobea. Aquí en el antiguo monasterio de San Juan, los peregrinos encontraban reposo y al lado, en el hospital de San Juan, actual sede de la Casa de Cultura se les prestaba auxilo médico.

Precio simbólico

La entrada al museo no es gratuita, la tarifa es de 25 pesetas. Un precio simbólico que tiene como objetivo evitar la entrda a la gente que no tiene interés en visitar el museo o las obras de arte. La entrada para los grupos es gratuita. Una norma que sigue el museo es no aceptar más de 20 personas a la vez porque consideran que es la única forma de apreciar el museo.

Arqueología y otras artes

Algo similar ocurre en el Museo Provincial, sólo se admiten, previa petición, grupos de 30 personas, que por lo general suelen ser escolares. La entrada es gratuita para los españoles; la tarifa para extranjeros es de 200 pesetas.

El Museo Provincial es de propiedad estatal y lo gestiona la Junta de Castilla y León. Según los responsables dispone de una importante inversión en equipamento, sin embargo los domingos el museo permanece cerrado por falta de personal.

Ubicado en el palacio Miranda, alberga varias colecciones de arqueología, entre las que se pueden encontrar restos oseos del hombre de Atapuerca, Necrópolis, restos arquitectónicos y estatuas de Clunia, etc. También se realizan exposiciones de diversa variedad, de las que se publican los catálogos. Actualmente se está preparando una exposición antológica sobre Luis Manero, «pintor magnífico y olvidado», según la técnico de Arte y Arqueología.

Varios traslados

La primera exposición del museo data de 1870; se realizó en el Convento de Las Trinas y estaba compuesta por obras que provenían del resultado de la desamortización de Mendizabal. Posteriormente pasó al Arco de Santa María, que fue prestado por el Ayuntamiento hasta que en 1942 se cede el edificio, para instalar el museo, al Ministerio de Cultura. Seis años más tarde se inaugurará el Museo en el palacio Miranda. En la actualidad está pendiente de abrirla Casa Angulo, Bellas Artes tienen a su disposición cuatro plantas. Allí se encuentran un frontal y arquetas de Silos, la tumba de Padilla y tablas pintadas del los siglos XV y XVI. La última planta estará dedicada por entero a la pintura contemporánea.

EN BELORADO

CONSTRUCCION DE
12 VIVIENDAS DE 1.ª CALIDAD
Y LOCALES COMERCIALES

106 M² UTILES - GARANTIA DE AISLAMIENTO TERMICO - CALEFACCION INDIVIDUAL
ASCENSOR - GARAJE

FINANCIA: CAJA DE AHORROS DEL CIRCULO

INFORMACION Y VENTA: GARIZAR

Sr. LUIS ABELLA
Telf. (947) 58 03 03 — BELORADO

AYUNTAMIENTO de Burgos
FESTIVALES DE VERANO
REINA SOFIA

CONCIERTOS EN EL TEMPLETE

HOY, SABADO, DIA 5, A LAS 20,15 H.
EN EL TEMPLETE DEL ESPOLON,
ACTUACION DE LA
BANDA DE MUSICA DE
MEDINA DE POMAR

AYUNTAMIENTO de Burgos
FESTIVALES DE VERANO
REINA SOFIA

FESTIVAL DE TEATRO CLASICO
HOY, SABADO, A LAS 21,30 H.
EN EL GRAN TEATRO
Representación de
«ROMEO Y JULIETA»
de W. SHAKESPEARE

Teatro Compañía Estable de Valladolid

M.C.D 2018

Esta tarde, concierto en el Espolón por la Banda de Música de Medina de Pomar

Medina de Pomar (Emilio González Terán). — En la tarde de hoy sábado, a partir de las ocho y cuarto, la Banda de la Asociación Músico-Cultural de Medina de Pomar estrena el mes de Agosto con un concierto de música instrumental en elos Jardines del Paseo de El Espolón, en Burgos.

Desfile de la Banda Municipal de Medina de Pomar.

Este concierto está encuadrado dentro de los Festivales «Reina Sofía» y en él la embajada musical medinesa ofrecerá una selección de obras de su granado repertorio, pues en esta nueva presentación en la capital burgalesa Joan Vicent Machi i Castell interpretará «Marcha Radetzky», de Johan Strauss; «Escena y Gran Marcha de la Opera Aida», de Giuseppe Verdi; «La Gran Vía», de Chueca y Valverde, dejando para una segunda parte «El tambor de Granaderos», de Ruperto Chapí; «Una noche en Granada», obra en tres actos, de Emilio Cebrián, para poner fin a la actuación con el Himno a Burgos.

Con este concierto la banda inaugura un periplo de actuaciones a lo largo del presente mes, pues al día siguiente, domingo, el grupo musical viajará a la Villa Ducal de Lerma, donde a las ocho y media de la tarde, en la Plaza del Mercado, invitada por la Comisión de Cultura de la Excma. Diputación Provincial, tiene nueva cita con el auditorio lermeño.

Siguiendo con estas actiuaciones, en principio y ya confirmadas, se encuentra el concierto que el día 20 ofrecerá en Frías y siete días más tarde, pasacalles y conciertos en Trespaderne dentro del programa de las fiestas de San Bartolomé.

Torneo de Tenis

A las dos de la tarde de mañana domingo finaliza el plazo establecido por la organización para la inscripción de los jugadores que deseen tomar parte en estos insteresantes torneos, IV Trofeo Piscina «Los Pinos», patrocinado por la Caja de ahorros Municipal de Burgos y el I Trofeo «Ciudad de Medina de Pomar», por el Ilustre Ayuntamiento.

Como consideraciones de carácter general, señalaremos que los objetivos primordiales de la organización es corresponder al auge y el interés que están adquiriendo los torneos de tenis celebrados durante los seis últimos años en las pistas del complejo de la Piscina «Los Pinos», en el Puente de Villanueva de Medina de Pomar, y que contando con el apoyo económico, social y material del Ilustre Ayuntamiento, la Caja de Ahorros Municipal y D. Angel Martínez, propietario de las pistas, la organización estima conveniente ampliar el número de torneos y los incentivos de estos campeonatos, con objeto de cumplir varias metas fundamentales, a saber:

— Inculcar el deporte en nuestra juventud.

— Ocupar el mayor tiempo posible sus horas libres de vacaciones.

— Promocionar el tenis en todo el Municipio de Medina de Pomar.

— Llegar a tener el mejor torneo de tenis de Castilla para nuestra juventud.

— Con todas las bases anteriores, alcanzar las cotas más altas en este deporte.

Hasta la fecha los torneos celebrados se realizaron en cinco categorías. Este año la organización ha incluido una exclusivamente para damas, es decir, este año se celebrará la primera edición para las féminas.

Concluido el período de inscripción, en la tarde del domingo o bien el lunes, la organización procederá al sorteo de los encuentros, que darán comienzo a partir de las diez horas del martes 8.

Clausura de «El Rastrillo»

Con precios de auténtica ganga, con superofertas en prácticamente todos los artículos, a las diez de la noche de hoy sábado, después de una decena de días de exposición, quedará clausurado el «Rastrillo 89».

Durante este tiempo de apertura han sido muchas las personas que se han acercado a las aulas del Centro de Idiomas. Sin embargo, una primera y rápida valoración parece indicar que si bien el número de objetos donados y adquiridos alcanzó idéntico nivel al del pasado año, en éste el volumen de ventas no se aproxima al de aquél.

Si bien esta alternativa concluye por el presente año, en paralelo continúa la de recogida de papel y cartonaje que viene realizándose en base semanal, durante todos los viernes del año. En los hogares, comercios, talleres, almacenes y en general aquellos establecimientos donde los embalajes y material de este tipo deba ser retirado, se recuerda la conveniencia de conservarlo para su destino final a Santa Clara.

Reunión para cazadores

La Empresa Esabe Cinegética, S. A., invita a todas las personas titulares de cotos de caza y cazadores a una reunión informativa que tendrá lugar mañana, domingo, día 6, a partir de las doce y media del mediodía, en el salón de actos de la Caja de Ahorros del Círculo Católico, en la Plaza del Buen Conde de Haro, de esta ciudad.

Si bien la invitación es general y abierta, principalmente está dirigida a las personas referidas domiciliadas en Quintana Martín Galíndez, Frías, Trespaderne, Nofuentes, Medina de Pomar, Villarcayo, Soncillo, Espinosa de los Monteros, Villasante de Montija, Villasana de Mena y Quincoces de Yuso, en definitiva, prácticamente todo el ámbito territorial Comarcal del Partido Judicial de Villarcayo.

Hoy, presentación de el libro «El Chacolí de Burgos», en Frías

Frías (E. G. T.). — Dentro del programa de actos elaborado por la Asociación de Amigos de Frías para el mes de Agosto, en la tarde de hoy, sábado, tendrá lugar en esta bella ciudad la presentación del libro «El Chacolí de Burgos», que correrá a cargo de su autor, don Pablo Arribas Briones.

Como continuación a este acto, al anochecer se proyectará la película-vídeo que José Angel Unanue ha filmado con motivo de la realización de la ruta turística número 4, denominada «Historia y Arte» y que partiendo desde Medina de Pomar recoge importantes aspectos históricos, monumentales y paisajísticos de la ciudad de Friás y Tobera, entre otros pueblos de esta zona.

En paralelo con este acto, las personas que lo deseen pueden visitar el certamen fotográfico «Ciudad de Frías», en la Casas de la Cultura.

Para el próximo sábado, día 12, a partir de las nueve de la noche está prevista la actuación del Grupo Folklórico «Trovadores de Castilla». En el intermedio de esta actuación se procederá a la presentación de la Reina y Damas de Honor de las Fiestas de 1989.

AYUNTAMIENTO DE BURGOS
SERVICIO DE AUTOBUSES
ANUNCIO

El domingo, día 6, como consecuencia de la celebración de la prueba contra reloj de la Vuelta Ciclista a Burgos, en el trayecto utilizado para hacer el servicio de Fuentes Blancas, se prestará únicamente el viaje de las diez de la mañana a la Cartuja de Miraflores, con regreso una vez terminada la Misa.

Los viajes a Fuentes Blancas se reanudarán por la tarde.

Burgos, 2 de Agosto de 1989
EL PRESIDENTE,
Víctor Martínez Llorente

CRECSPAN, S.A.
Aperitivos CRECS-Pastelitos CROPAN-HORNERO
NECESITA
VENDEDORES AUTONOMOS
PARA BURGOS Y SU PROVINCIA

SE REQUIERE:
- Vehículo propio furgón (800 kgs. aprox.).
- Solvencia económica.
- Se valorará experiencia auto-venta.
- Pequeño almacén.

SE OFRECE:
- Interesantes ingresos.
- Productos en exclusiva.
- Clientes en cartera.
- Formación a cargo de la Empresa.
- Apoyo constante.

Interesados llamar por teléfono a CECSPAN, S.A. Telf. (94) 671 04 09 de Bilbao. De 9 a 14 y de 16 a 19 horas, para concertar entrevista

2º GRAN SORTEO DE LA CAJA DEL CIRCULO

Gane un viaje a Centroeuropa

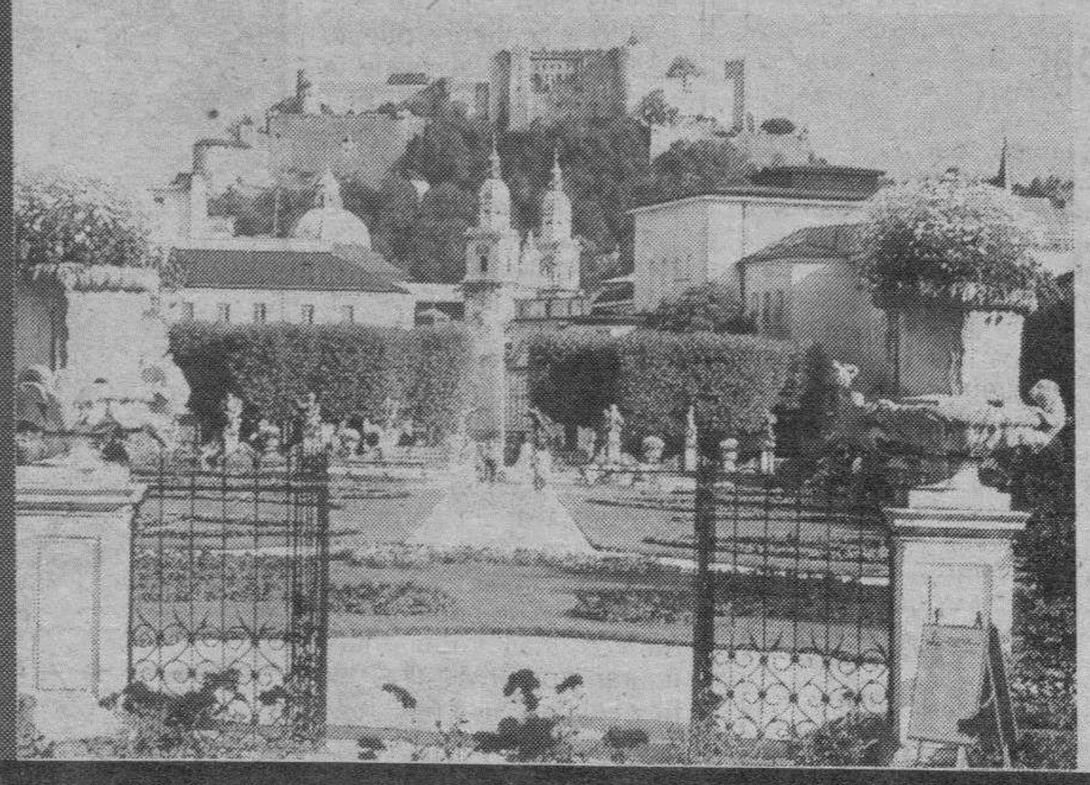

La Caja del Círculo sortea fabulosos viajes por todo el mundo: Cruceros por el Nilo, Rhin y Perlas del Mediterráneo y viajes a Madeira, Budapest, Viena, Grecia, Brasil, Túnez y Canarias.
Y recuerde que, además, sorteamos un magnífico piso en Burgos.

Pida sus boletos

CAJA DE AHORROS Y MONTE DE PIEDAD **CIRCULO CATOLICO**

M.C.D 2018

Las fiestas de Quecedo de Valdivielso, durante este fin de semana, no se desarrollarán «a paso de burro»

Villarcayo (M. J. G. G.). — La Comisión de Fiestas de Quecedo (Valdivielso) tiene listo su Hipódromo «El Campillo» para la ilustre y singular «Carrera de Burros», que organizará hoy sábado 5, a las 19 horas, lo que no indica es cuándo terminará la mencionada carrera, ¡si es que consigue convencer a los burros para que se inscriban!

También comunica que «pone a disposición de los participantes un botiquín, pero no se responsabiliza de los daños o perjuicios ocasionados (por los de dos o cuatro patas) durante el derby».

Además de la «Gran Carrera de Burros» (a la que quedan todos invitados, sin herir la sensibilidad de nadie), Quecedo de Valdivielso propone otra serie de actos de sus Fiestas de Verano Agosto 89:

Viernes, 4 de Agosto

A las 22 horas. Gran chupinazo y comienzo de las Fiestas.

A las 24 horas. Verbena amenizada por el Grupo «Banda Nocturna».

Sábado, 5 de Agosto

A las 12,30 horas. Santa Misa.

A las 17 horas. Campeonato de bolos. Juegos infantiles. Semifinal de los Torneos de Mus y Brisca.

A las 19 horas. La ya tradicional «Carrera de Burros».

A las 20 horas. Baile, a cargo del Grupo «Triángulo».

A las 24 horas. Gran Verbena.

Domingo, 6 de Agosto

A las 9 horas. Diana y pasacalles.

A las 13,30 horas. Santa Misa.

A las 14,30 horas. Actuación del Grupo «Danzas Burgalesas».

A las 17 horas. Finales de los Campeonatos de Bolos, de Mus y de Brisca, con entrega de premios en trofeo y en metálico.

A las 20 horas. Baile, por el Grupo «Triángulo».

A las 22 horas. Sorteo del tradicional cordero.

A las 24 horas. Gran Verbena.

Lunes, 7 de Agosto

A las 10,30 horas. Cena de Hermandad, y... hasta el año que viene.

Fiestas de «Santa Ana» en Horna (Villarcayo) este fin de semana

Villarcayo (M. J. G. G.). — Horna, de Merindad de Castilla la Vieja que linda con Villarcayo en la carretera hacia Burgos, celebra este fin de semana sus fiestas de «Santa Ana», haciéndoles partícipes del siguiente programa:

Viernes, 4 de Agosto

23,30 horas. Verbena, amenizada por el Conjunto «Frontera».

Sábado, 5 de Agosto

12 horas. Misa Solemne en la Parroquia de San Andrés.

20 horas. Bailes en la Plaza.

24 horas. Gran Verbena. Baile y verbena a cargo del Grupo «Sócrates».

Colaboradores

Abonos y cereal Angel Martínez, Metalúrgica Fenorte, Metalúrgicas El Polígono, Cevisa, Embutidos La Castellana, Embutidos Ríos, La Villarcayesa, Morcillas Juanje, Cooperativas Las Merindades, Restaurante La Riojana, Restaurante El Cid, Patatas Fritas Los Leones, Cervezas San Miguel, Carpintería de Aluminio Almirio, Caja de Ahorros Municipal, Caja de Ahorros del Círculo, Caldenor.

Fiestas patronales en San Mamés de Abar

Burgos (DB). — La localidad de San Mamés de Abar celebrará sus fiestas patronales los días 6 y 7 de Agosto, con el siguiente programa:

Domingo, día 6. — A las 12,30 de la mañana, santa misa; a las 13,00, vermouth en el local de la fiesta; a las 16,30, comienzo de concurso de mus, tute, brisca y tuta. El local permanecerá abierto hasta que la gente resista.

Lunes, día 7. — A las 12,00 de la mañana, santa misa en honor de San Mamés; a las 13,00 horas «la hora de los más mayores», vinos a discreción para ellos...; a las 16,30, final de todos los concursos; a las 17,00, juegos infantiles habiendo premios para todos; a las 20,00, baile, amenizado por la Orquesta «Galaxia»; a las 24,00, grandiosa verbena, acompañados por el mismo grupo.

EMPRESA DE MONTAJES
PRECISA
TUBEROS Y AJUSTADORES
PARA TRABAJAR EN QUINTANA (BURGOS)
Telf. (94) 668 09 69

CAZADORES
EL TERMINO MUNICIPAL DE
MODUBAR DE SAN CIBRIAN
HA QUEDADO ACOTADO CON EL N.º 10.505

La fiesta de «San Ignacio» en Villarcayo: un rotundo éxito para todos

Txistularis en las calles de la villa. — Foto C. Juanchu.

Villarcayo (María Jesús Gutiérrez González). — Si Villarcayo sólo fuese capaz de dedicar un día a los veraneantes se quedaría corto y estrecho; ¿cómo dedicarle 24 horas a quien convive tantas jornadas, vivencias, algunos hasta familias, desde hace tantos años? Villarcayo tampoco puede celebrar al veraneante desconocido, sabe que tiene una procedencia: la del País Vasco. Y es que la Villa tiene un ancho corazón que palpita sin políticas, prueba de ello el total éxito de las fiestas de San Ignacio, para vascos y villarcayenses.

Todo ello queda mejor expresado por la voz de la experiencia, ejemplo un componente de la Comisión de Fiestas en Villarcayo, Luis Orizaola, 59 años, de Bilbao, veraneante de Villarcayo desde hace unos 20 años.

Antes veraneaba en Lequietio, por problemas de salud el médico le recomendó para sus hijos un clima del Norte de Burgos, él eligió Villarcayo.

A la Comisión de Fiestas pertenece desde el primer año que llegó; explica que dos semanas antes se reúnen —unos 15 ó 20 de 52 a 61 años— y organizan todos los preparativos de las fiestas. El pequeño problema que observa es el «relevo», juventud que les vaya sustituyendo y colaborando con ellos. Otro freno es que se tienen que ajustar a un presupuesto pequeño, volcándose sobre todo en en los juegos infantiles.

Vuelve todos los años «aquí somos muy bien recibidos. Los que ya llevamos muchos años venimos también los fines de semana, no sólo en verano. Nos encontramos muy a gusto, como en nuestra segunda casa. También aquí viene mucho cazador».

Lo que más le llama la atención del comportamiento de Villarcayo es «la igualdad de la gente, el mismo trato con el alcalde que con el barrendereo. Nos sentinos muy a gusto.

Otra voz de la experiencia es la del párroco de Villarcayo, don Emilio Vadillo, en su sermón sobre la Festividad de San Ignacio, que se celebró en la Parroquia Santa Marina y contó con gran asistencia de fieles.

Lo calificó como uno de «los más grandes Santos que ha dado la Iglesia». Hasta los 26, un joven dado a la vida mundana y frívola, que vivía bien en todos los órdenes menos en el espiritual, luego se convirtió. Por ello le puso como «modelo del cambio radical y de la conversión».

«Por las obras se conoce a los hombres y a los Santos». San Ignacio de Loyola cuenta con dos grandes obras:

— Compañía de Jesús, tan «criticada y vilipendiada».

— Obra de los Ejercicios Espirituales; en la que «tantos hombres han encontrado un cambio radical para su vida».

Además enumeró otras enseñanzas como «seguir la voluntad de Dios aunque nos exija dejar la casa, los padres, afectos, amor al dinero, placeres prohibidos...».

San Ignacio de Loyola nos dejó el mensaje del Evangelio: «De qué le sirve al hombre ganar el mundo si pierde su alma».

La fiesta no se terminó con la «Santa Misa», continuó con los Gigantes y Cabezudos, los juegos infantiles en el río Nela (que tuvieron una gran aceptación popular), el partido de fútbol amistoso, el baile de la tarde, el toro de fuego, y por último la verbena de la noche.

Presentación del Archivo Histórico Municipal de Palacios de la Sierra

Un momento de la presentación ante el alcalde. — Foto Azúa.

Palacios de la Sierra (F. Azúa). — Dentro de los actos que con motivo de las Fiestas Patronales de este bonito y acogedor pueblo serrano de Palacios de la Sierra se han venido celebrando diversos actos culturales y el de mayor importancia haya sido la presentación del Archivo Histórico Municipal cuya labor de estudio y orden de los diversos documentos que ha durado seis años, ha sido llevada a cabo por don Emilio de Domingo el cual hizo la presentación del trabajo en el que hay que destacar un pergamino del año 1426, que estaba sirviendo de tapas para un libro. Entre los documentos más importantes figuran dos privilegios del Rey Felipe III una Real Ejecutoria de Carlos III, Exención de Quintas y los Privilegios y concesiones del Rey Carlos IV sobre las Zonas y suertes de Pinares dado en Madrid en 1792.

Se puede calificar de excepcional este trabajo llevado a cabo por el Sr. De Domingo tanto documental como de estudio todo lo cual ha quedado perfectamente encuadernado para cualquier tipo de consulta que se quiera realizar.

M.C.D 2018

José María Arroyo, junto al cuadro técnico del equipo ciclista de la ONCE.

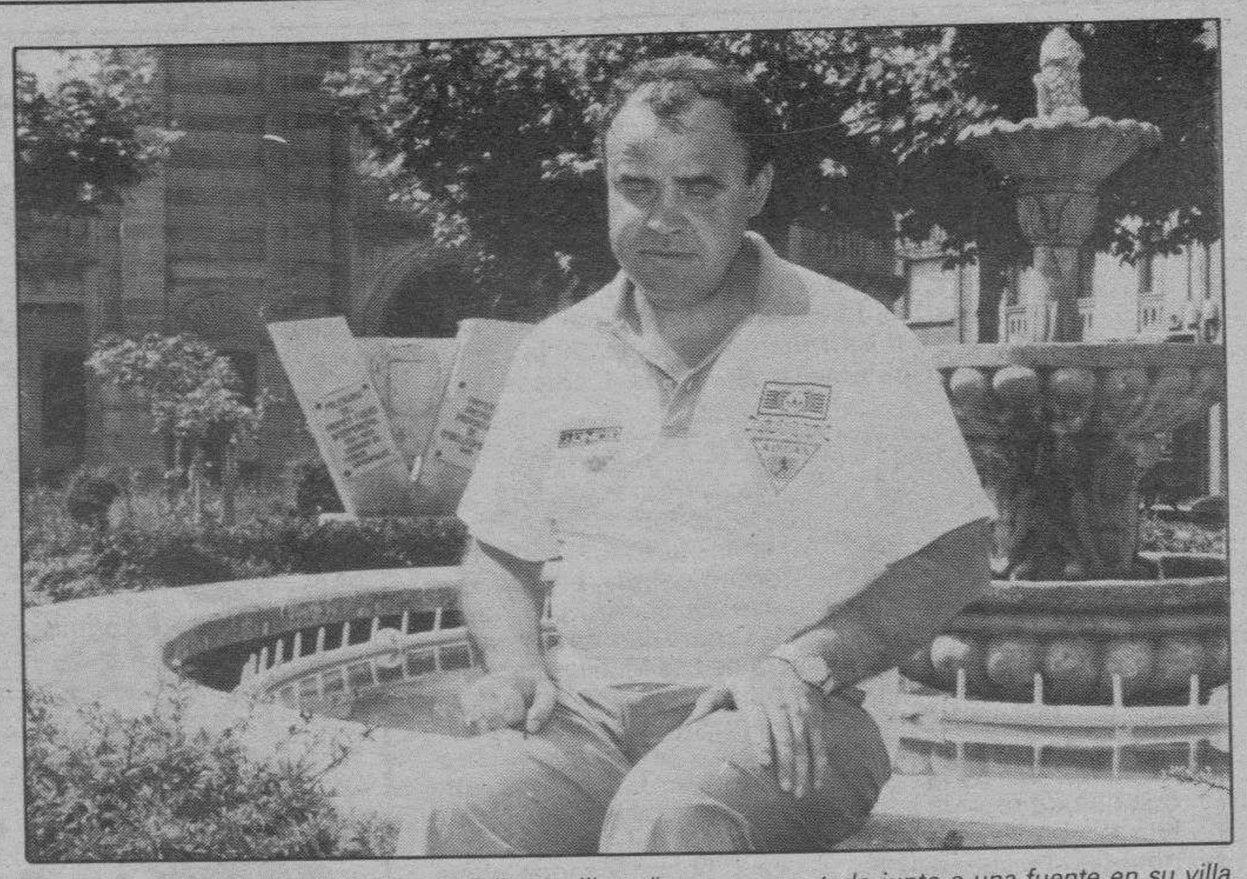

Arroyo, que recibirá la distinción de "hijo predilecto", aparece sentado junto a una fuente en su villa natal.

José María Arroyo será el primer «hijo predilecto» de Melgar

Burgos (José Alberto Martín).—El melgarense José María Arroyo Zarzosa, actual director general adjunto de la ONCE, recibirá mañana el título como Hijo Predilecto de la Villa en el transcurso de un caluroso homenaje que le tributará su pueblo natal durante este fin de semana. Con este reconocimiento popular a su brillante trayectoria humana, José María Arroyo se convertirá en el primer melgarense ilustre que ostenta esta distinción.

Los actos de homenaje al director adjunto de ONCE comenzarán esta noche, a partir de las 21,00 horas, en la iglesia parroquial de Nuestra Señora de la Asunción con el concierto que ofrecerá la Coral Polifónica "Los Vadillos", bajo la dirección de Pedro María de la Iglesia. Tras este preámbulo, mañana domingo, a las 13,00 horas, se desarrollarán los actos centrales del programa que contarán con la presencia del director general de la Organización Nacional de Ciegos, Miguel Durán responsable del salto cualitativo experimentado por esta entidad. El programa, que también tendrá como marco la Iglesia Parroquial de Melgar, se iniciará con la lectura del acuerdo municipal por el secretario del Ayuntamiento, Emilio Manrique Arnáiz. A continuación, el humanista Domingo Ortega realizará una semblanza de José María Arroyo, seguida de la intervención de Miguel Durán para ofrecer un perfil biográfico de este ilustre melgarense. Posteriormente, está previsto que haga uso de la palabra el alcalde Enrique Ramos y, finalmente, el propio homenajeado que recibirá el pergamino acreditativo como Hijo Predilecto. La actuación de la Rondalla "Armentález" y de la Coral Melgarense cerrarán este acontecimiento con la interpretación del Himno a Melgar.

El Ayuntamiento de Melgar de Fernamental, que preside Enrique Ramos, acordó por unanimidad rendir homenaje a su ilustre paisano por el gran esfuerzo y apoyo que presta a su pueblo. «Esta Villa que un día le vio nacer y hoy se enorgullece de sus éxitos a nivel profesional y humano, le rinde homenaje como ejemplo vivo de esfuerzo y afán de superación, así como de tantas otras cualidades a destacar en nuestro ilustre paisano», explicó el alcalde Enrique Ramos.

José María Arroyo, que obtuvo la Licenciatura de Derecho en 1979, ocupa en estos momentos el cargo de director general adjunto y responsable de la Secretaría General de la Organización Nacional de Ciegos y es uno de los seis directivos que han revolucionado las estructuras de la ONCE, consiguiendo que esta entidad ingrese más de un cuarto de billón de pesetas cada año. Por otra parte, Arroyo se halla al frente de la Oficina de Información y de la presidencia del equipo deportivo de la ONCE, cuya sección de ciclismo participa durante estos días en la XI Vuelta a Burgos.

En una reciente entrevista con este periódico, el director adjunto de ONCE comentó que esperaba este homenaje con cierta emoción y con mucho agradecimiento hacia sus vecinos. «La verdad es que soy bastante sensible, sé que va a venir la gente de la entidad; por otra parte, estará la familia y otra gente del pueblo, y que en un grado, más o menos, se aprecia. Lo cierto es que al final a uno le agrada que le quieran o que le den una muestra de afecto», manifestó el homenajeado.

«La satisfacción es grande y quizá signifique la culminación al trabajo. Simplemente, —afirmó Arroyo— uno ha tenido la suerte de ocupar un puesto de cierta responsabilidad y, a partir de ahí, se puede realizar una labor de más o menos importancia. En ese sentido, me siento agradecido al pueblo y a su Ayuntamiento que lo han querido hacer así», subrayó el "número dos" de la ONCE.

Para este melgarense, que se define como una persona con un constante afán de superación ante la adversidad, esta distinción como Hijo Predilecto significa un nuevo impulso y aliciente para reafirmarse en su labor. «Cualquier estímulo siempre sirve para animarse y seguir, efectivamente, trabajando; además en gente de cierta sensibilidad como soy yo, los estímulos tanto contrarios como favorables —en este caso—, han influído mucho en que siga trabajando, piense en el trabajo que hago y en qué medida, sin imcumplir los fines que la organización tiene, puede cooperar de alguna manera en bien o ayudando al pueblo», afirmó.

Durante el habitual "Concejo Abierto" de Santiago, la primera autoridad local, anunció de manera oficial el acuerdo del pleno municipal por el que se adoptó la decisión nombrar a José María Arroyo con el título de Hijo Predilecto de la Villa como «prueba del cariño que le tiene a Melgar, por las grandes dotes humanitarias que en él concurren y por la ayuda que viene prestando a su pueblo natal», indicó.

Anteriormente, durante el mes de Junio, Enrique Ramos se desplazó hasta la sede del Consejo General de la ONCE en Madrid para comunicarle personalmente la decisión de dedicarle un homenaje. Arroyo señaló entonces al conocer este grata noticia «que era inmerecido, desde luego». «En Melgar —añadió— hay mucha gente que trabaja y que hace por el pueblo lo que puede, igual que yo, y en ese sentido es una atención que se agradece y se valora».

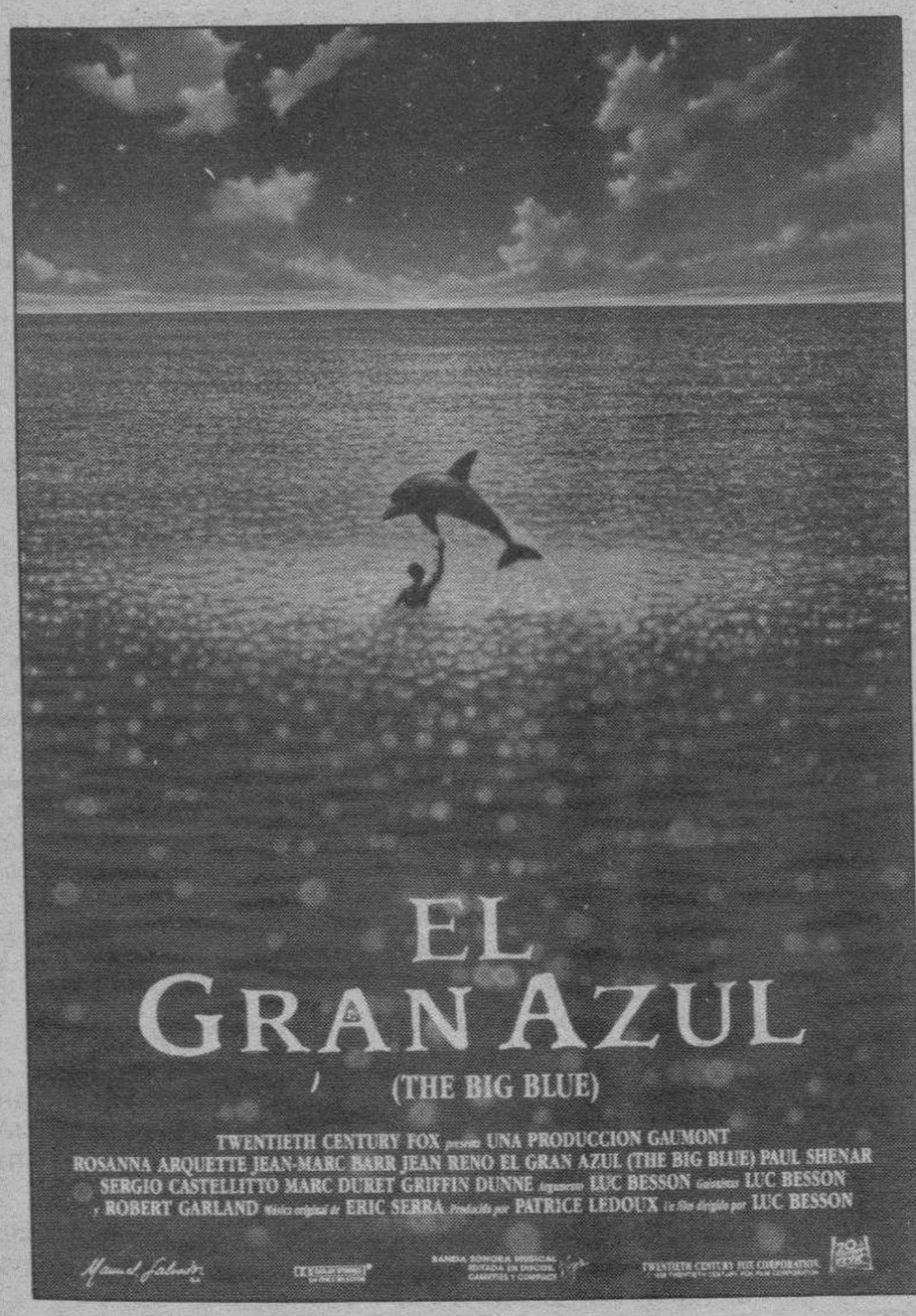

¡¡UNA PELICULA UNICA!!

UN SINGULAR VIAJE EN EL INFINITO DEL AZUL

«EL GRAN AZUL» ES UNA PELICULA UNICA, LA HISTORIA PECULIAR DE UN AMOR INTENSO POR EL MAR.

UNO DE LOS RODAJES MAS DUROS DE LA HISTORIA DEL CINE. LE SORPRENDERA CON UNAS IMAGENES SENCILLAMENTE BELLAS.

Sesiones: 5,15 - 7,45 y 10,30 Noche
TODOS LOS PUBLICOS

CINE GOYA
(Su Sala Preferida)

ZONA - NORTE

FRIAS, Q. MARTIN GALINDEZ, TRESPADERNE, NOFUENTES, MEDINA DE POMAR, VILLARCAYO, ESPINOSA DE LOS MONTEROS, SONCILLO, VILLASANA DE MENA, QUINCOCES DE YUSO. (Y RESTO ZONA NORTE).

ESABE ESCISA CINEGETICA, S.A.

INVITAN

A los titulares de «COTOS DE CAZA» y «CAZADORES», a la reunión informativa que se celebrará el día 6 de Agosto, domingo, a las 12,30 horas, en la Pza. Somovilla de Medina de Pomar, en los salones de la

CAJA DE AHORROS DEL CIRCULO CATOLICO

M.C.D 2018

El pasado martes se celebraron sesiones de las comisiones de Gobierno y Servicios, respectivamente

Miranda (María de los Angeles Crespo).—El pasado martes, la actividad municipal fue intensa ya que se desarrollaron sesiones de las comisiones de Gobierno y Servicios técnicos y finalistas.

En la primera, la de Gobierno, que se celebró por la mañana, el orden del día estuvo compuesto por 19 puntos, al margen de ellos fueron aprobados otros dos. La mayoría de los temas abordados fueron de trámite, pero algunos pueden ser destacados.

Fue en esa sesión donde se aprobaron las bases que han de regir la contratación por servicio determinado, de un asistente social, dos animadores socioculturales y dos educadores sociales de menores, todos ellos para el centro de acción social del Ayuntamiento. Los requisitos para optar a estas plazas son los siguientes. Con respecto a la titulación el asistente social deberá ser diplomado en trabajo social; aquellos que deseen ocupar alguna de las plazas de animadores o educadores deberán ser diplomados en Sociología, Psicología, Trabajo Social, Pedagogía o Magisterio.

Además de esto todos los que deseen ocupar alguna de las plazas deberán estar inscritos en el INEM, presentarán un curriculum en el que se especificará la experiencia en el puesto y la asistencia a cursos de formación organizados por la Junta de Castilla y León. Además, la última prueba será una entrevista personal con la comisión informativa de gobierno y personal.

Todos aquellos que estén interesados en alguna de estas cinco plazas deberán presentar las instancias antes del 21 de agosto, si alguien desea más información puede conseguirla llamando al 323111, sección de personal.

También en esa misma comisión se abordó otro tema relacionado con aspectos laborales, ya que se procedió al nombramiento de Javier González Agreda como arquitecto municipal con la plaza en propiedad.

Dentro del orden del día estaba el estudio de mecanización de la Policía Municipal de nuestra ciudad. Se aprobó la concesión de 1.800.000 pesetas para proceder a la compra de un ordenador e informatizar todos los servicios.

Los temas más interesantes se trataron fuera del orden del día, en concreto dos. Se acordó proceder a la reparación de la guardería de Las Matillas para que pueda ponerse en funcionamiento con toda normalidad a principios de septiembre. Los daños que ahora presenta son consecuencia del pedrisco que cayó sobre Miranda el pasado día 5 de junio.

El otro asunto que se aprobó fue la solicitud de un crédito al Banco de Crédito Local para financiar las obras de la pista de atletismo, el Parque de Antonio Cabezón y el Puente de Hierro. El crédito solicitado asciende a 234 millones de pesetas y supone la cantidad que deberá aportar el Ayuntamiento para que se concreten las tres obras ya mencionadas.

Ya por la tarde se desarrolló una nueva sesión de la comisión de servicios y de ella también son pocos los asuntos que pueden ser destacados por su interés general.

Se solicitó el alumbrado público para la carretera de Bilbao, se ha pedido que la Comunidad Autónoma se haga cargo de ello ya que la carretera depende de la Junta. Al margen, ante la posibilidad de que no sea asumido por el Gobierno autónomo se decidió pedir la relación de un proyecto a los servicios técnicos municipales.

Otro de los temas era el convenio con RENFE, la expropiación de terrenos que le pertenecen en la Ronda del Ferrocarril. El martes y en la comisión se determinó la expropiación de casi 40.000 metros para que pueda comenzarse la construcción del Puente de Hierro.

También, y por su interés para todos los ciudadanos vamos a comentar la resolución que los miembros de la comisión adoptaron ante un escrito de la empresa CESPA.

La compañía encargada de realizar la recogida de basuras en nuestra ciudad había solicitado que se variaran algunos aspectos en la recogida de basuras. En concreto pedían que en lugar de no recoger el domingo, el día de descanso fuera el sábado.

"El Blusilla" de A.césar

La comisión acordó que desde el 1 de octubre y hasta el 31 de diciembre, y de modo experimental, el sábado no habrá recogida de basuras, y este servicio se prestará el domingo.

Cuando se conozcan los resultados de esta nueva fórmula se decidirá si se mantiene o se vuelve al sistema anterior.

Así pues, no fueron demasiados los temas relevantes de las comisiones de Gobierno y Servicios, pero algunos de ellos sí que pueden afectarnos a todos.

El martes la actividad municipal fue intensa y casi extraña dadas las fechas en las que nos encontramos, caracterizadas por la poca actividad en los estamentos oficiales.

Primeros pasos de cara a las fiestas de septiembre

Uno de los aspectos importantes de las fiestas son los chiringuitos que se instalan en algún lugar que determina el Ayuntamiento.

En estos momentos se comunica desde la concejalía de festejos que todas las asociaciones o entidades debidamente constituidas y registradas que deseen instalar un chiringuito en las fiestas, deben presentar la solicitud para ello antes del día 16 de este mes de agosto. Podrán hacerlo en el Ayuntamiento, en la sección de festejos de lunes a viernes, en horario de oficina.

La razón por la que se pide que sean presentadas ya las solicitudes se centra en que es necesario conocer el número de aquellos que optan a instalar un establecimiento en el período festivo. Conociendo la demanda podrá determinarse también el lugar más oportuno para su ubicación.

Faltan aún algunos días para que lleguen las fiestas de septiembre, pero no cabe duda que es necesario ir ultimando ya los detalles para que no sea necesario hacer variaciones de última hora.

Recordamos que el último día para presentar las solicitudes será el miércoles 16 de agosto.

Diálogos callejeros

Emege

—Don Juanito en la Argentina
mire si serán frescales
que hacen falsos los australes
que no vea... ¡cosa fina...!
—Pues lo tiene claro el Menem
paros, ciscos, inflación...
—Y «pa» «joer» la procesión
la deuda externa que tienen.
—Tendrán que vender Las Pampas
«pa» arreglar su economía
—Aunque eso ocurriría...
no acababan con las trampas.
—Es España es diferente
se tienen individuales.
—Y algunas empresariales
que lo sé de buena fuente...
—Y otros que engañan a Hacienda
y ha dicho Carlos Solchaga
que el que más tiene, más paga...
y «pal» que así no lo entienda
va a hacer una policía
«paeso» del fraude fiscal.
—Pues no me parece mal
que hay que acabar algún día
con semejante mangancia...
—Muy difícil cometido
que fraudes yo he conocido
desde mi más tierna infancia...
que aquí no estamos en Francia
que me han dicho que en París
hasta cuando se hace «pis»
lo hacen con cierta elegancia.
—¿Qué «tié» que ver el mear
con los delitos fiscales...?
—Pues que también son iguales
a la hora de pagar...
sin embargo, aquí en España
pobres y ricos meamos
y al Fisco, ¿cuántos pagamos....?
—Todo aquel que no le engaña...

La ubicación de Papelera Española sigue siendo una incógnita

Miranda (M. A. C.). — En Miranda son muchas las personas que están pendientes de la resolución que tome la dirección de Papelera Española, en unión con la de la empresa finlandesa Enso-Gutzeit, de cara a la instalación o no en nuestra ciudad de una factoría que podría dedicarse a la fabricación de papel prensa.

Es importante para Miranda, y se habla del tema que no cabe duda que en este caso se piensa en los 300 puestos de trabajo directos que la empresa produciría, al margen de casi un millar de indirectos.

No hace demasiadas fechas era la agencia informativa ICAL quien comentaba que los cambios en la dirección de Papelera Española hacían pensar en que el lugar elegido para instalar la factoría no iba a ser Miranda, sino Alava, o incluso algún punto de La Rioja.

En aquel momento dialogamos con los procuradores mirandeses, y tanto Julián Simón de La Torre como Pilar Urzay nos comentaron que no conocían ese dato, y que lo que sí sabían es que si la Papelera no se instalaba en Miranda no se ubicaría en otro lugar.

El pasado jueves volvió a la palestra la noticia, en esta ocasión la agencia «Efe» anunciaba que la dirección de la Papelera Española, recientemente remodelada estaba cuestionando la ampliación de factorías, y como consecuencia se afirmaba que era factible pensar que no se instalaría en Miranda.

Las razones que se argumentaban eran que los directivos españoles no consideraban oportuno que los finlandeses, la Enso-Gutzeit controlara el 50% de la empresa y que por lo tanto proseguían las negociaciones, sin un fin muy claro. En especial, en esta caso, para los intereses mirandeses.

Ante esta nueva información nos pusimos en contacto con Fernando Campo, y él nos comentó que desde el Ayuntamiento esta noticia se había recibido con cautela.

Nos comentó que no es que no creyeran en esa posibilidad, pero que en principio se sigue manteniendo un optimismo moderado ya que en Miranda no se ha recibido ninguna información proveniente de la empresa.

Nos comentó también que hoy por hoy la empresa Papelera Española, en unión con la Enso-Gatzeit, continúa tramitando los expedientes pertinentes. Los que deben ser resueltos por la Junta y también los que deben ser tramitados en Miranda, en concreto afirmó que continúa adelante el expediente de calificación de suelo.

Así pues habló de prudencia, cuatela y esperanza, ya que hasta que las determinaciones no lleguen directamente de la dirección de la empresa la esperanza se mantiene. Habrá que esperar para ver cuál es la resolución final, esperemos que favorezca a Miranda.

Agenda de fin de semana

Miranda (M. A. C.). — Lo cierto es que en los meses de verano pocas son las actividades que se planifican para los fines de semana. En esta ocasión tampoco hay demasiada actividad, aunque eso sí, los amantes del cine están de enhorabuena ya que las vacaciones en ese sentido han terminado.

Podemos empezar pues por mencionar la película que va a proyectarse durante estos días en el cine Novedades. Es un concreto «El regreso de los muertos vivientes», una película no recomendada para los menores de 13 años. El horario, como siempre, hoy sábado día 5, sesión continua con proyecciones a las 6, las 8 y las 10. Mañana una variación, el primer pase será a las 5 de la tarde, las demás como el domingo, a las 8 y a las 10. En el Teatro Cinema «Noche de Miedo 2.ª Parte», tanto hoy como mañana sesiones de 6, 8 y 10.

Además del cine, hay que seguir hablando de las fiestas de Santa Marta, patrona de los hosteleros. Hoy concluyen definitivamente, y terminan, como es tradicional, con una verbena. Comenzará ésta a la una de la madrugada y será una verbena dedicada a los años 60. En el transcurso de la misma se procederá a la entrega de trofeos a los vencedores de las distintas competiciones y concursos que se han celebrado en estas fiestas de Santa Marta 89, que comenzaron el día 25 de Julio y que concluyen definitivamente hoy, sábado, día 5.

Y seguimos hablando de fiestas, se están celebrando las de El Poblado de Los Angeles, y por lo tanto, no estará de más darse una vuelta por allí, tanto hoy sábado como mañana domingo.

Y este fin de semana, mañana concretamente comienza a rodar el Mirandés. No jugará aquí, pero como se desplaza hasta Briviesca no estará mal acercarse hasta allí. Los jugadores rojillos comienzan la pretemporada con su participación en el Torneo de Briviesca, el encuentro de mañana comenzará a las 6 de la tarde y en él se enfrentará el Mirandés al Indauchu. Es esta cita deportiva importante para los aficionados al fútbol.

Farmacias de guardia. — Sábado, 5 de Agosto: María Paz Angulo, C/. Concepción Arenal, 1. Teléfono 31 06 94.

Domingo, 6 de Agosto: Teresa de Castro, C/. Arenal, 79. Teléfono: 32 00 06.

M.C.D 2018

SOBRETASACION O CHEQUE REGALO

UNA DE DOS

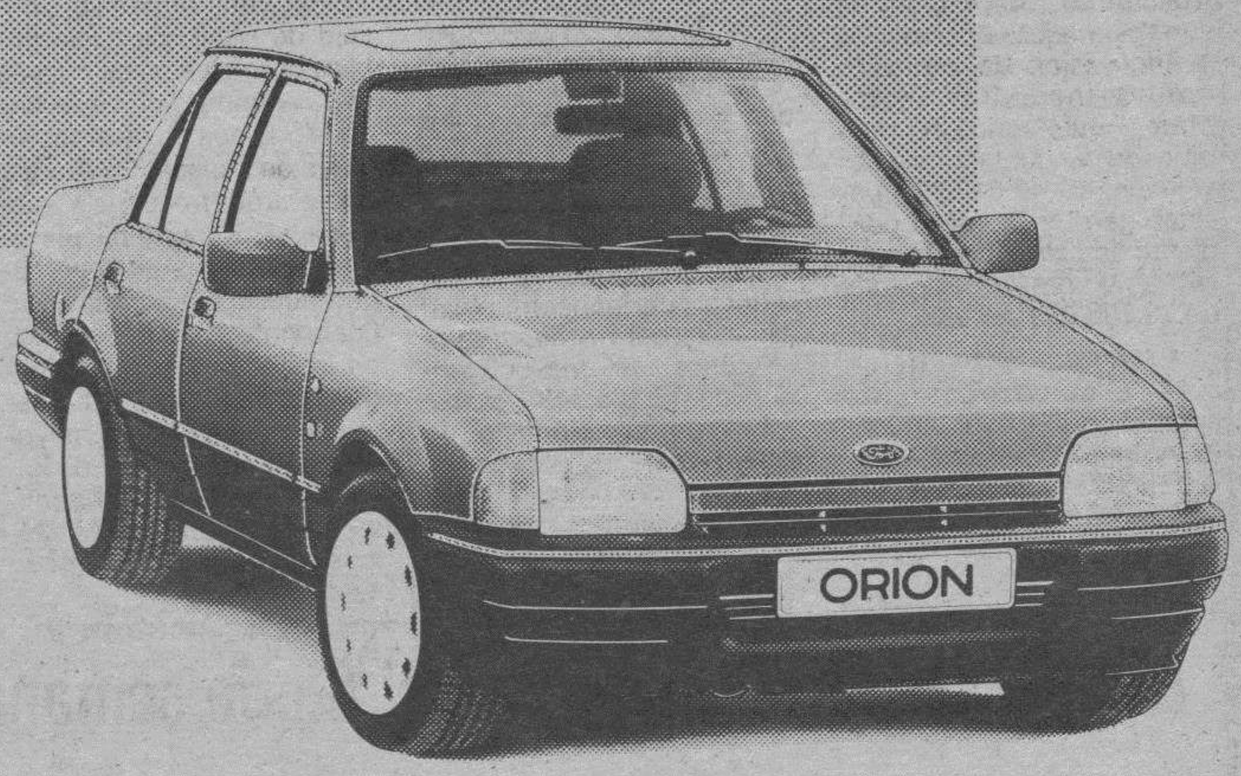

Para que usted pueda disfrutar sus vacaciones de agosto al volante de un Escort. Ford le ofrece 120.000 ptas. más por su vehículo usado en la compra de cualquiera de las versiones Escort (Fabricación Nacional).

PARA SU ESCORT
120.000 PTS.
DE AHORRO POR SOBRETASACION

PARA SU ORION*
120.000 PTS.
DE CHEQUE REGALO

Por otro lado, si lo que desea es un Orion, Ford le ofrece un cheque regalo de 120.000 pesetas(*) como gran ayuda para la adquisición de su Orion Ghia. O bien, por valor de 100.000 pesetas para el resto de la gama Orion.

No desaproveche proposiciones tan tentadoras. Este verano es muy fácil hacerse con un Ford.

OFERTA VALIDA DURANTE EL MES DE AGOSTO Y PARA UNIDADES EN STOCK.

Oferta no acumulable a otras ofertas.

Red de Concesionarios Ford

BURGOS
AUTOCID, S.A.
Ctra. Madrid-Irún, Km. 234,400

ARANDA DE DUERO
TALLERES MATEOS, S.A.
Polígono Industrial
Avda. de Luis Mateos - Parcela 16

MIRANDA DE EBRO
TALLERES AUTO-MIRANDA, S.A.
Ctra. Madrid-Irún, Km. 317

M.C.D 2018

Aranda y dos mancomunidades de la comarca reciben subvenciones del Fondo de Cooperación Local

Aranda de Duero (Aurora Lázaro).-- Nuestra ciudad y dos mancomunidades de la comarca que la circunda, la Mancomunidad Ribera del Duero y la del Valle del río Riaza han recibido, junto a un número determinado de localidades de la zona, diversas subvenciones de la Junta de Castilla y León a través del Fondo de Cooperación Local. En el caso de Aranda la aportación de la Junta asciende a más de 42 millones de pesetas.

El Fondo de Cooperación Local es un instrumento de ayuda en el que se integran subvenciones de la Junta para gastos dé inversión en programas de interés común para las entidades locales de la región, y que consta de varios planes: Economía, Fomento, Fomento de Mancomunidades, Ayuda a la financiación de Diputaciones, Planes provinciales de carreteras e Infraestructura y equipamiento de entidades locales mayores y menores de 20.000 habitantes. De las subvenciones para programas de infraestructura y equipamiento de entidades locales en su parte territorializada ya hablábamos hace unos días en esta misma página (ver DB 17-7-89).

Por otra parte, está el mismo programa en su parte no territorializada para localidades mayores de 20.000 habitantes, gracias al cual pueden financiarse obras de pavimentación y urbanización, alumbrado público, red de comunicaciones, colectores, instalación de semáforos, construcción o adaptación de centros, mejora de servicios o adquisición de vehículos contra incendios, entre otros. Aquí Aranda ha recibido de la Junta una subvención de 42.617.191 pesetas para un número pendiente de ocho obras que alcanzan un presupuesto total de 78.700.000 pesetas.

Con esta subvención más la correspondiente aportación del Ayuntamiento, Aranda conseguirá la pavimentación parcial de los barrios de Sinovas y La Aguilera, la pavimentación y abastecimiento de calles del casco antiguo, renovación del alumbrado en el Barrio de Santa Catalina y margen derecha del barrio Allendeduero, la urbanización de la calle peatonal en el Residencial Allendeduero, la pavimentación parcial de la calle Moratín y la urbanización de la calle Hospicio, proyecto que, junto con la pavimentación de las calles del centro, se llevan la mayor cuantía del presupuesto considerado, fijado en 25 millones de pesetas.

Ayudas a dos mancomunidades

Dos de las mancomunidades de la comarca han recibido también sendas subvenciones de la Junta a través del Fondo de Cooperación Local. Se trata de la mancomunidad Ribera del Duero y la recientemente constituída del Valle del río Riaza. A la primera se le ha concedido una subvención de 7.635.525 pesetas sobre un presupuesto de casi 11 millones para la construcción de una nave con oficina, adquisición de 40 contenedores, adquisición de unos terrenos y construcción de un camino. Recientemente esta mancomunidad conseguía resolver los problemas que tenían con los vertederos, que no eran de su propiedad. Actualmente los han comprado y tan sólo les queda delimitar la finca. A la Mancomunidad del Valle del río Riaza se le ha concedido una subvención de 11.185.343 pesetas sobre un presupuesto de casi 16 millones para la adquisición de un camión y 100 contenedores que necesitan para ponerse en marcha en un plazo más o menos breve.

La Vuelta Ciclista, también protagonista en Aranda.- *La Vuelta Ciclista a la provincia fue ayer y lo es también hoy protagonista de la actualidad arandina. Aunque los datos deportivos están ampliamente reflejados en su sección propia, no podíamos menos que reseñar en esta página algo del ambiente general. Hay que destacar en primer lugar el notable número de personas que asistió a la llegada de los ciclistas, a pesar de las altas temperaturas y de ser una hora propicia para la siesta. No hubo que destacar incidentes y los aficionados arandinos y ribereños recibieron a los esforzados ciclistas con aplausos y banderitas, disfrutando de un espectáculo siempre bello aunque sea en menor medida que la prueba nacional. El traslado de la meta a las cercanías de la Plaza de Toros creemos que ha sido un acierto porque permite mayor amplitud de espacio para los coches de la vuelta y el público que la estrecha calle de otras ediciones. Hoy los ciclistas saldrán de Aranda y pasarán de nuevo sobre las 13,30, con lo cual aquí disfrutamos de Vuelta Ciclista casi por partida triple.*

Concedida una nueva frecuencia de FM a una sociedad anónima

Hace una semana el Consejo de Ministros hacía pública la concesión de nuevas ondas dentro de la Frecuencia Modulada en diversos lugares de España. En Aranda había una frecuencia que había sido solicitada por al menos cuatro entidades, según nuestras noticias, y que finalmente ha sido concedida a una sociedad anónima que de momento está integrada en una cadena mayor de surgimiento nuevo, Radio Blanca, de la que es consejero delegado Julián Mateos, un conocido abogado de nuestra localidad. Radio Blanca había concursado a varias ciudades, en algunas de las cuales ha obtenido concesión.

La nueva emisora de Aranda, cuando surja (tiene legalmente un plazo para ello), al parecer se va a denominar Onda Aranda, o al menos con este nombre han hecho la solicitud. Julián Mateos nos relataba que la intención de la Sociedad Anónima propietaria es hacer una emisora comercial, privada, basada en la publicidad y por lo tanto con ánimo de lucro. En cuanto a la línea ideológica se definen como emisora independiente con orientación progresista. En cuanto a los objetivos desde el punto de vista periodístico todavía no tienen nada programado, ya que están pendientes de una reunión a celebrar con los responsables de la cadena Radio Blanca, ya que la sociedad de Aranda, aunque se considera autónoma, se cree va a formar parte de esa cadena de nueva creación a nivel nacional. Ello quiere decir que tendrán que estudiar las conexiones que harán con Radio Blanca, independientemente de sus objetivos de hacer una programación local y comarcal.

Onda Aranda había solicitado también otras dos emisoras en Miranda y en Segovia, aunque reconocen que les interesaba más la que les han concedido. En su opinión, no habrá problemas para repartirse la audiencia ni la publicidad con las cadenas de la competencia.

Comunicado de Radio Iris 7

La Asociación Radio iris 7, precisamente otra de las solicitantes de una frecuencia modulada en Aranda que no han conseguido, informa en una nota de prensa del desarrollo del seminario «La Radiodifusión Comunitaria en Europa: situación y perspectivas» durante la semana del 17 al 21 de julio, que tuvo lugar en Gijón en el marco de los Encuentros Internacionales de Juventud celebrados en Cabueñes. A este seminario acudió la Asociación Cultural Iris 7 e informa que estaba dirigido por Esteban Ibarra y contó con la participación de Sally Reynolds, de Irlanda, Félix Foster, alemán y María Fraguas, profesora de la Facultad de Ciencias de la Información, que intervinieron como ponentes ante un auditorio de 40 cursillistas procedentes de diferentes ciudades españolas y en su mayoría coordinadores, responsables o animadores de radios libres y comunitarias.

Como conclusión relevante del seminario destacan la necesidad constatada colectivamente de demandar al Gobierno la promulgación de un Estatuto de la Radiodifusión Comunitaria que normalice, regule, ampare y promocione esta modalidad de radiodifusión diferenciada de la radio pública y de la radio comercial. También los asistentes al seminario acordaron promover la creación de una Asociación para el fomento y desarrollo de esta modalidad radiodifusora significada en las radios comunitarias.

Agenda:

Farmacia de guardia: M.ª Luisa Arribas Miranda. Plaza Mayor, 18.

Las fiestas, protagonistas del fin de semana

Aranda de Duero (A.L.).-- Agosto es el mes por excelencia de las fiestas patronales y las Semanas Culturales en la mayoría de los pueblos que componen la Ribera, pues éstos aprovechan la bonanza del tiempo y la asistencia de vecinos y forasteros que se encuentran de vacaciones, con amplio tiempo libre, para organizar actividades lúdicas y culturales que permitan pasar mejor el verano además de dar vida y una especie de continuación al desarrollo de los pueblos.

Son varias las localidades en fiestas, a las que hay que añadir algún barrio arandino. En la comarca, ayer terminaron las fiestas en Aza en honor de Santa Juana de Aza y Santo Domingo. El jueves se celebró la misa y la procesión en honor de la Santa, además de bailes al mediodía y por la noche y diversos concursos y campeonatos, de brisca y tute, además de juegos infantiles, y el viernes la Misa y procesión fueron en honor de Santo Domingo celebrándose por la tarde campeonatos de tute y mus, soga-tira, un cross popular y baile de disfraces. Ayer terminaron también las fiestas en Tórtoles de Esgueva, que comenzaron el día 2 por la tarde y contaron con el aliciente de la visita del Arzobispo de Burgos, Teodoro Cardenal.

Hoy se celebra en Sotillo de la Ribera la Fiesta de las Peñas, que comenzó ayer viernes por la tarde con unos bailes. Esta mañana estaba previsto un desfile de Gigantes y Cabezudos y Misa en la ermita de San Jorge, situada en la zona de las bodegas. A las 14,00 horas tendrá lugar una Cata de Vinos que tradicionalmente viene siendo organizada por la peña «La Marola», con vinos elaborados por la propia gente del pueblo. Ya por la tarde habrá juegos infantiles y bicicross y a partir de las 18,00 horas se podrá visitar lo que seguramente será una curiosa exposición de fotografía, ya que se ha realizado con fotos antiguas y modernas de peñas de la localidad. Por la tarde y noche se continuará con los consabidos bailes. Mañana domingo celebrarán la habitual comida campestre en el parque de la fuente y por la tarde se enfrentarán en un partido de fútbol los equipos de Sotillo y Milagros. Los actos terminarán a las 19,00 horas con unos partidos de pelotaris en el frontón. La Fiesta de las Peñas de este año de Sotillo ha sido organizada por la Peña «EL Tute».

Por otra parte, mañana domingo se clausura la Semana Cultural que desde el lunes se ha venido celebrando en la localidad con diferentes y variados actos organizados por la Asociación Cultural «El Soto». Termina con la proyección de la película «Willow», a las 10,30 en la Plaza de Abajo. Además, hasta ese día se puede visitar la exposición de fotografías sobre la localidad situada en el salón de la Cámara Agraria.

En Adrada de Aza celebran la Fiesta de la Juventud, organizada por los propios jóvenes. Comenzó ayer con un pregón, bajada de las peñas y baile, y continuará hoy sábado por la mañana con dianas, una misa a la 1, y por la tarde juegos para los jóvenes: de bolos, tanguilla y un partido de baloncesto entre las localidades de Adrada y Hontangas. A las 8 de la tarde el Grupo de Danzas «El Torrejón», de esta localidad, danzará mientras las mujeres del pueblo la cantan, la jota típica de Adrada de Aza, que tiene el título de «Canto redondo». Por la noche continúan los bailes y de madrugada una chocolatada. Mañana domingo el día transcurrirá entre las dianas matinales, un almuerzo común al aire libre, concurso de disfraces a las 7 de la tarde, de soga-tira una hora más tarde y nuevamente bailes por la noche.

En Aranda, también uno de sus barrios está de fiestas. Se trata del barrio Allendeduero, que comenzó con los actos festivos ayer viernes 4 de agosto, a las 11 de la mañana, con un concurso de dibujo y pintura, partido de fútbol entre los equipos de jóvenes de Cruz Roja Juventud, A.G.A. y A.V. Allendeduero, y por la tarde campeonato de bolos y tuta. Hoy sábado los actos continuarán desde las 11 de la mañana con una salida de cabezudos por las calles del bariio, una Gran Gimkana a las 12 y a las 6 de la tarde un Concurso de tortilla española y dulces, productos que serán distribuídos a beneficio de la Cruz Roja. La Asociación obsequiará con una sangría. Seguidamente habrá juegos infantiles y ya por la noche una gran verbena.

Mañana domingo continuarán las fiestas con una Misa de Campaña a la 1 de la tarde en la Glorieta de Rosales y vino español a continuación. En este mismo acto se hará entrega de los trofeos y premios de las actividades realizadas durante las fiestas. A las 8 de la tarde, y como fin de actividades, bailes regionales en los que participarán la Casa de Andalucía y la A.D.C. Michelín.

M.C.D 2018

La Junta califica de «serpiente de verano» la denuncia sobre la comercialización de carne tuberculosa

Valladolid (Ical).—La Junta de Castilla y León considera que la denuncia sobre la comercialización de carne procedente de reses tuberculosas no es más que una «serpiente de verano», si bien mantiene que va a iniciar una investigación sobre todas las partes, personas y entidades, que intervienen en el proceso al objeto de clarificar las actuaciones.

Por primera vez desde que surgió la polémica, la Junta ha emitido un comunicado oficial en el que unifica sus criterios, después de tres días de declaraciones contradictorias.

El procedimiento que se sigue en la actualidad para el saneamiento del ganado vacuno contra tuberculosis, brucelosis y leucosis es el mismo empleado por el Ministerio de Agricultura y el Gobierno regional socialista en la legislatura anterior, indica la Junta.

Precisamente fuentes del MAPA señalaron ayer que la campaña de saneamiento pasa por un exhaustivo control por parte de la Administración. Pese a ello, la Consejería de Agricultura y Ganadería reitera que se mantiene la orden de investigar el caso, no sin antes señalar, respecto a la «presunta red de tratantes que se hace cargo de las reses que han dado positivo en los análisis y la presunta información reservada de que se acusa a los veterinarios», que «el asunto no es secreto puesto que los pueblos afectados por el saneamiento aparecen en el Boletín Oficial de Castilla y León y la información puntual está al alcance de los ciudadanos».

De forma indirecta, la Administración regional atribuye a la Diputación Provincial de León y a círculos próximos al PSOE el origen de la denuncia, al indicar que «parece que hay un especial empeño en levantar una «serpiente de verano» que trate de ocultar otros aspectos en los que pudieran estar implicadas personas y entidades que promueven tan alarmantes noticias».

Señala que la Diputación de León «se ha descolgado del asunto con rapidez, olvidando que nueve técnicos veterinarios que dependen de tal institución hacen saneamiento y que están tan acusados por las informaciones como los que dependen de la Junta».

En este sentido, el vicepresidente de la Diputación leonesa ha señalado que la Corporación se limita a un papel de colaboradora, al poner a disposición de la Administración regional el equipo de veterinarios.

En la nota oficial de ayer, se señala que el anuncio realizado por la asociación de consumidores «Lancia», manifestando que interpondrán una querella contra la Administración, la Junta espera que «la haga extensiva a la del anterior Gobierno regional, en el que uno de los principales responsables de dicha asociación ocupó cargos de alta responsabilidad».

Por lo que se refiere al procedimiento empleado en las campañas, la Consejería de Agricultura indica que el hecho de que la res tenga una reacción positiva a la prueba «tuberculina» no implica que se trate de un animal tuberculoso, sino que ha desarrollado anticuerpos de defensa frente al agente causante de la enfermedad. «Debe tenerse en cuenta que el propio Reglamento de Mataderos permite librar al consumo sin tratamiento térmico alguno las carne de animales con lesiones abiertas, siempre y cuando se haya procedido al decomiso de las zonas afectadas», añade.

El tratamiento no tiene porqué efectuarse en el matadero, señala la Consejería, sino que «puede ser realizado en industrias dedicadas a la elaboración de productos cárnicos tratados por el calor».

Por su parte, fuentes del Ministerio de Agricultura han indicado que el problema puede encontrarse en aquellos mataderos en los que no se cuente con una infraestructura adecuada para realizar el tratamiento por calor, si bien insisten en que es sustitutorio en sus efectos un tratamiento de cocina normal en el consumo.

Según las mismas fuentes del Ministerio, una vez llegada la res al matadero se pueden dar tres casos. En el primero encontrar una tuberculosis generalizada, lo que implica la destrucción del animal; en el segundo, que se trate de lesiones localizadas, en cuyo caso se decomisan las partes afectadas y el resto se libera al consumo, y por último, que no se localice lesión alguna aunque la res haya dado resultado positivo, lo que precisa el tratamiento de calor.

Por último, la Junta -que solicita la colaboración de «otras instituciones en la investigación y clarificación del asunto» reivindica en tanto no finalice la investigación anunciada «la honorabilidad de los técnicos implicados», y asegura a la vez que «aplicará con rigor los reglamentos disciplinarios si se demostrara alguna culpabilidad». Además, hace un llamamiento a los consumidores, asegurándoles que no existe peligro alguno para su salud.

Las aguas del Lago de Sanabria no están contaminadas, según demuestran los análisis

Zamora (Efe). —El resultado de los análisis efectuados en las aguas del Lago de Sanabria ha demostrado que no existe contaminación en las mismas por lo que se consideran aptas para el baño, según informaron fuentes municipales.

Los análisis del agua de las playas de Sanabria fueron encargados por el Ayuntamiento de la localidad zamorana de Galende a un biólogo. Estos resultados vienen a dar la razón al alcalde de Galende, Antonio del Estal, que se negó a colocar los carteles indicadores de zona no apta para el baño, según las instrucciones dictadas por la Junta de Castilla y León a principios de esta semana.

Las playas del Lago de Sanabria fueron abiertas ayer al público por los servicios de Bienestar Social de la Junta de Castilla y León en Zamora, en espera de conocerse los resultados de los análisis encargados por el Ayuntamiento de Galende.

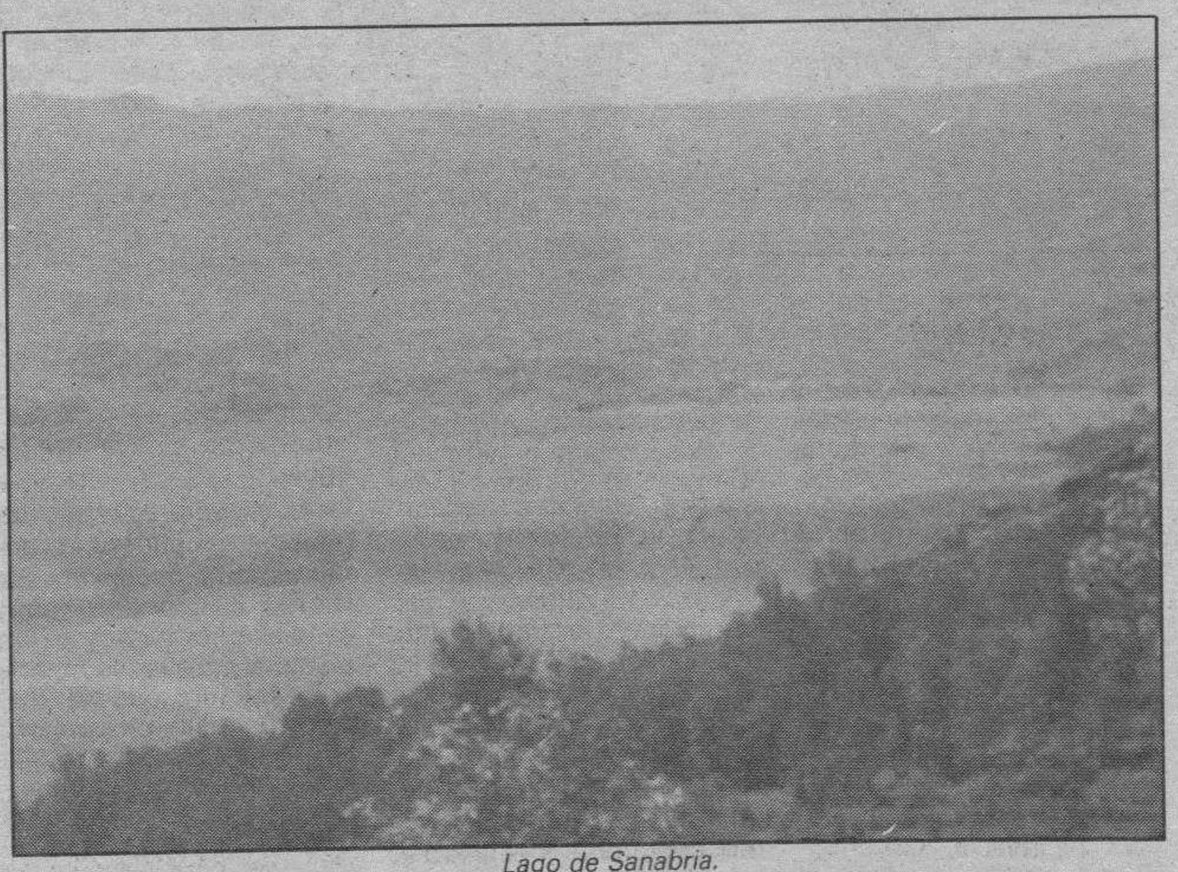

Lago de Sanabria.

La regeneración de las Lagunas de Villafáfila, un proyecto eficaz

Valladolid (Ical).—El proyecto de regeneración de las Lagunas de Villafáfila, el único humedal de Castilla y León con importancia internacional, ha paliado en gran medida la alteración de este espacio protegido donde la concentración parcelaria, unida a otros factores, aumentó sensiblemente el proceso de desecación del lecho acuático.

Las medidas de protección de este espacio natural que se iniciaron con su declaración como Reserva Nacional de Caza, se ven ahora reforzadas con la inclusión del complejo lagunar en el Convenio Internacional Ramsar, por decisión del Consejo de Ministros y a propuesta de la Comunidad Autónoma.

El único lugar de llanura de la región de interés mundial por su rico poblamiento de aves acuáticas ha sido hasta ahora un ejemplo de la amenaza que la concentración parcelaria y el cambio de clima suponen para la conservación del ecosistema.

La falta de protección del espacio comenzó a compensarse con la declaración de la zona como reserva, si bien grupos ecologistas reclamaron desde un primer momento medidas más eficaces.

Renfe reabre al tráfico la línea férrea Medina del Campo-Segovia

Valladolid (Agencias).—Renfe reabrió ayer al tráfico de viajeros y mercancías la línea férrea Medina del Campo-Segovia —que permanecía suspendida desde el pasado 21 de junio— con cinco de los seis trenes que circulaban antes del cierre.

El servicio en esta línea férrea había sido suprimido a causa de las repercusiones que los recientes paros laborales en Renfe habían tenido en él y, según señaló la compañía, ante la imposibilidad de prestar unas mínimas condiciones de calidad en los trenes durante las huelgas.

La comisión permanente creada para gestionar la reapertura de la línea elaborará ahora un informe—propuesta con los horarios más adecuados y mejoras a introducir en el servicio para mejorar su rentabilidad.

Según informó el director de la Primera Zona de Renfe, Alberto García, la reapertura de la línea se produce tras la firma del convenio colectivo en la empresa y una vez recuperadas la normalidad laboral.

Alberto García destacó la necesidad de hacer un esfuerzo para recuperar e incrementar el número de viajeros en esta línea, así como llevar a cabo una reducción de los gastos, lo que, a su juicio, «no va a ir en detrimento de la calidad del servicio».

Por su parte, el alcalde de Medina del Campo, José Luis Tejo, expresó su «satisfacción» por la reapertura de la línea, aunque «no ha sido con toda la intensidad y calidad que deseábamos».

Para José Luis Tejo, la mejor garantía de que la línea continuará su servicio es la constitución de una comisión de seguimiento, en la que estarán representados la dirección de Renfe y los alcaldes de los municipios por los que pasa la línea.

Con la reanudación de esta línea férrea se han implantado las llamadas «paradas facultativas», por lo que en varias localidades del trayecto el tren no parará si previamente los propios viajeros no avisan al revisor, en el caso de que se quieran apear. Los usuarios que quieran incorporarse en estos tramos tendrán que alertar desde el andén al maquinista.

La línea férrea Medina del Campo-Segovia, según había señalado Renfe, no resultabà rentable, por lo que se ha tenido que adecuar el número de trenes y sus horarios a las necesidades reales del tráfico de viajeros, con el objeto de permitir no sólo la circulación local sino el enlace con otros trenes de largo recorrido hacia el Norte de España.

De los cinco trenes con los que cuenta el servicio dos serán con el trayecto Madrid-Atocha-Valladolid, dos más en sentido contrario y un último que unirá Segovia con Medina del Campo y enlazará en este punto con los talgos que, procedentes de Madrid, tengan destino en Gijón y Santander.

Por lo que se refiere al servicio de paquetería, se restablece en las estaciones de Hontanares de Eresma, Yagüe de Eresma—Carbonero el Mayor, Ortigosa de Pestaña, Nava de la Asunción, Coca y Olmedo de Adaja.

Tres cajas de la Región crearán una sociedad de crédito hipotecario

Valladolid (Ical).—Tres cajas de la Región, la Caja de Segovia, la de León y la Municipal de Burgos participan en el nuevo proyecto de creación de una sociedad hipotecaria puesto en marcha por Ahorrogestión; un holding formado por un total de dieciséis cajas de todo el estado que en los últimos meses se ha configurado como una auténtica alternativa a los servicios que presta la Confederación Española de Cajas de Ahorros.

A través de la creación de esta nueva sociedad de crédito hipotecario el grupo Ahorrogestión añade a sus actuales servicios, un producto más de los que dispone dentro del mercado hipotecario, producto que se servirá a través de las mil quinientas oficinas de las que dispone el total de cajas que integran Ahorrogestión.

Las expectativas de crecimiento de la nueva sociedad de crédito hipotecario son de bastante consideración si se tiene en cuenta el ámbito de cobertura de las cajas que lo integran, los mecanismos de financiación y el tipo de operaciones que suelen demandar los clientes de este tipo de entidades.

A través de esta sociedad se tratará de financiar promociones con mecanismos algo distintos a los tradicionales, como son las sindicaciones para proyectos concretos. También se diseñarán nuevos productos que están siendo objeto de estudio en la actualidad por Ahorrogestión.

El objetivo de la sociedad de reciente creación tratará de dar una mayor agilidad y eficacia al mercado hipotecario. La sociedad de crédito hipotecario intentará cubrir las necesidades de aquella clientela que demande fondos prestables con garantía hipotecaria y que por razones de la solicitud en territorios distintos a los naturales en cada caja del grupo no se hubieran podido atender.

De este modo, Ahorrogestión Hipotecario servirá para que cada caja atienda a los clientes vinculados a la misma, y que, por diversas razones de riesgo de elevado volumen o de complejidad de la operación no hubiera podido asumir individual o directamente una sóla caja.

Las dieciséis cajas de Ahorrogestión suman un volumen de recursos ajenos superior a los 1,7 billones de pesetas.

M.C.D 2018

Desconvocada la huelga de médicos rurales y titulares

Madrid (Efe).— La Confederación Estatal de Sindicatos Médicos (CESM) desconvocó ayer la huelga de medicos rurales y titulares prevista para el mes de agosto, como «consecuencia de la voluntad negociadora de la Administración», informó un portavoz de la organización.

La protesta estaba motivada, según la CESM, por el imcumplimiento por parte de la Administración de lo aprobado por el colectivo de médicos titulares y rurales en relación con el curso de nivelación que les equipara con los especialistas en médicina familiar y comunitaria. Los médicos titulares y rurales componen un colectivo de 20.000 profesionales que presta asistencia habitual a un 23 por ciento de los españoles, porcentaje que se eleva a un 50 por ciento en los meses estivales, en los que la población se desplaza hacia el campo y las costas.

La CESM, en una reunión celebrada ayer, acordó aceptar y exigir al Ministerio de Sanidad y Consumo el cumplimiento de su oferta de negociación a finales del mes de agosto para resolver la problemática de los médicos sanitarios locales como tema monográfico.

Este colectivo exigirá a su vez el compromiso, a través del Consejo Interterritorial a las Comunidades Autonómas, para establecer mesas paralelas sobre el mismo tema.

Por su parte, la Federación Estatal de Sindicatos Médicos y Asociaciones de Médicos Titulares (FESAMT) decidió no apoyar la huelga por entender que el mes de agosto no es el más idóneo para llevar a acabo con éxito estas movilizaciones.

Pujol fue operado de los lacrimales

Barcelona (Efe).— El presidente de la Generalitat, Jordi Pujol, fue intervenido quirúrgicamente ayer, a las 9,15 horas, en el lagrimal de los ojos, informó el secretario general de la presidencia Lluis Prefaneta.

La intervención se produjo en un centro médico de Barcelona y duró una hora, según explicó Prenafeta, quien quitó importancia a la operación que, insistió, «ha sido una cosa mínima, pequeña».

El estado del presidente de la Generalitat, según indicó Prenafeta, «es satisfactorio y absolutamente normal», y lo argumentó indicando que hoy, tal y como estaba previsto, iniciará sus vacaciones, junto a su esposa Marta Ferrusola, en la población pienáica de Queralbs (Gerona), para reincorporarse el próximo día 23 a su despacho del Palau de la Generalitat.

Lluis Prenafeta declinó informar dónde se había realizado la intervención, «para evitar las numerosas llamadas que se producirían», y dijo que el presidente de la Generalitat dejó el centro unas horas después.

La faceta cultural de la Expo-92 es la más atractiva para la población

Madrid (Colpisa).— Los festivales artísticos y espectáculos son los principales focos de interés de la Expo-92 para los españoles, según el último sondeo de ámbito nacional realizado por «Sigma dos» en los meses de junio y julio. Según los datos arrojados por el estudio respecto a distintos aspectos de la Exposición de Sevilla, la faceta cultural de ésta es la que ejerce mayor atracción entre la población española. Los resultados del sondeo indican que la mayor preocupación que tienen los españoles en relación con la Expo-92 se refiere a los plazos de ejecución de las obras, a los alojamientos para visitantes y a los presupuestos.

En cuanto a la mascota de la Expo, ha tenido una acogida muy favorable entre la población española ya que más de seis de cada diez entrevistados han manifestado tener una opinión muy buena o buena hacia ésta, y sólo al 11,4% no le ha gustado. Incluso las personas que no la conocían, un 84,1% de ellas ha expresado opiniones positivas hacia Curro cuando se les mostró en una tarjeta.

Hasta el momento, cuando ya quedan menos de mil días para la inauguración oficial de la Expo-92, cien países han confirmado su presencia en Sevilla, superando en un 30% la participación en la última exposición universal celebrada (Osaka 1970). De esta forma, el 90% de la población mundial estará representada en este intercambio cultural, para el que se están acondicionando 215 hectáreas y cuyo contenido girará en torno a los descubrimientos de la Humanidad.

El complejo arquitectónico en el que estará representada la práctica totalidad de los países iberoamericanos tendrá una nueva ubicación, tras la celebración de la VII Conferencia Iberoameriana del V Centenario del Descubrimiento en Guatemala. La Plaza de América, con una supercifie de 16.000 metros cuadrados, quedará, de esta forma, cerca de la puerta Norte del recinto de la Cartuja y junto a la zona asignada a las CC.AA. Según la nueva reordenación, junto a la Plaza de América se ubicará el pabellón de la ONU, y a continuación estarán los pabellones autonómicos.

La zona de pabellones autonómicos la cerrará el de Andalucía que, en su nueva ubicación, se encontrará junto al puente de la Barqueta, lo que le va a permitir ser fácilmente accesible a pie desde la ciudad sede de la Exposición.

Fraga ordena que se comience a preparar el programa electoral del PP para las próximas legislativas

Madrid (Imagen Press).— El presidente del PP, Manuel Fraga, considera, sin duda, que el Gobierno no va a agotar la actual legislatura y ha ordenado que el aparato electoral del partido se ponga «manos a la obra».

Manuel Fraga continúa su recorrido por tierras de Galicia, donde ayer mantuvo reuniones con diversos alcaldes de la provincia de Pontevedra, visitó diversas obras de la Diputación y se reunió en Vigo con representantes de los medios de comunicación acompañado de los dirigentes del P.P. en Galicia. Foto Efe.

Desde su retiro vacacional en Galicia, donde prepara las elecciones gallegas, se mantiene en permanente contacto con los principales dirigentes conservadores para que el borrador del programa esté ultimado a primeros de septiembre. Mientras, en Madrid, la sede del PP está medio vacía, aunque una portavoz de la oficina de información señaló que todos los altos cargos del partido se hallan «perfectamente localizables».

La famosa «planta séptima» de Génova, 13, donde se concentra la mayor parte de los despachos de los responsables populares, está prácticamente inactiva, como se ha hecho eco en estos días un diario de difusión nacional. De hecho, así lo reconocieron ayer a Imagen Press fuentes del partido, que argumentaron que es lógico, «estamos en agosto».

Sin embargo, mostró su extrañeza por la fuerte campaña desatada por la ausencia de dirigentes, ya que «no es para tanto». «Vienen, van y están perfectamente localizables», dijo, y puso el ejemplo de Marcelino Oreja y Luis Ramallo, a quienes ubicó en la capital de España. Sin embargo, el portavoz interino en el Congreso de los Diputados no se encontraba ayer en Madrid, «sino de pueblo en pueblo», según confirmaron desde el Grupo Popular en la Cámara Baja. Realmente, a primera hora de la tarde de ayer se encontraba en Huelva.

Entre tanto, el secretario general adjunto, Federico Trillo, centraliza la redacción del primer borrador del programa electoral, que Fraga desea esté concluído a primeros del mes que viene ante el más que previsible adelanto de los comicios legislativos. En el texto están trabajando diversos miembros del partido, cada uno responsable de un área.

El secretario general, Francisco Alvarez Cascos, que el jueves se reunió con Fraga, lleva a su cargo la parcela de infraestructura y obras públicas; Alberto Ruiz Gallardón, el apartado de justicia; Ramón Rivera, sanidad, y Miguel Herrero, el documento de estrategia, que es una síntesis de los propósitos del partido. Rodrigo Rato, coordinador de la campaña, tampoco está pudiendo disfrutar de unas completas vacaciones y pasado mañana, lunes, se reunirá en Galicia con el líder del PP.

Baja Aznar

La expectación, que repercute en el propio seno del partido, está centrada en saber quién será el candidato a la Moncloa, nombre que deberá ser aprobado por los órganos directivos populares, aunque Fraga podría hacer valer su condición de presidente a la hora de la elección o nombramiento definitivo. Si alguien parece perder fuerza en esta carrera por la nominación es el vicepresidente para asuntos autonómicos, y presidente de la Junta de Castilla y León, José María Aznar, a quien Fraga considera más idóneo para los comicios de 1994.

Fuentes cercanas al número uno del PP, y citadas por el diario «El Independiente» en su edición de ayer, consideran que sería prematuro que el ya llamado «delfín» de Fraga («cargo» que estaba vacante desde la defenestración de Jorge Verstrynge), aspirase a encabezar la candidatura, y que lo único que se conseguiría sería «quemarle» antes de tiempo. Esta opinión es compartida por el entorno de Aznar, que proclama que su sitio está, de momento, al frente del gobierno regional castellano-leonés.

Por contra, la quiniela de los «presidenciables» está compuesta por Marcelino Oreja, Isabel Tocino y Miguel Herrero. Los más fuertes apoyos de este último los recibe del sector «manchista», mientras que el ex secretario general del Consejo de Europa ha visto reducida su buena imagen tras el poco brillante papel que realizó el 15 de junio, con motivo de las elecciones al Parlamento Europeo.

La tercera en discordia, la vicepresidenta, gana día a día más adeptos en el «aparato» del partido, aunque ella misma se ha pronunciado por un regreso a los orígenes, es decir, que sea el propio Fraga el que lidere la lista electoral. Sin embargo, la aspiración confesada por éste es la de presidir la Xunta de Galicia, y niega que vaya a dar marcha atrás en sus propósitos.

Lamentable competidor

El presidente del PP, Manuel Fraga, señaló ayer, durante una rueda de prensa celebrada en Vigo, que el presidente de la Xunta de Galicia, Fernando González Laxe, es un lamentable competidor y añadió que el Gobierno debería plantearse la unificación de todos los procesos electorales.

Fraga criticó unas declaraciones de González Laxe, en las que afirmaba que el PP representaba las ideas obsoletas y caducas. Fraga señaló textualmente: «El presidente de la Xunta es un lamentable competidor, que, como es natural, dice lo que a él le parece, pero yo tengo que decir que la opinión que me interesa es la del pueblo gallego».

Fraga añadió; «El pueblo gallego va a juzgar lo que hemos hecho por Galicia él y yo». El fue el peor director general de Pesca que ha tenido este país y el hombre que creó todos los problemas que ha habido en la pesca y que tiene planteados Galicia. Lleva dos años en una gestión, en la que, por ejemplo, ha gastado 2.000 millones en propaganda para la campaña, lo que es malversación pública, por dedicarlos a su partido y a su persona, cuando con ellos se podrían hacer unos 8.000 kilómetros de pistas forestales».

El presidente del PP señaló: «Por lo tanto, vamos a hablar de hechos y no de los juicios de un señor, que desde Menorca se permite opinar sobre alguien. Yo opino desde aquí».

Manuel Fraga indicó, asismismo, que el Gobierno debería hacer un esfuerzo de coordinación ante las convocatorias electorales que se avecinan. Aseguró que su destino irreversible es optar a la presidencia de la Xunta y desmintió que hubiera desaconsejado a Aznar a que se presentara a la elección del candidato del PP para las próximas generales.

Fraga aceptó en Vigo la dimisión del presidente del PP en el País Vasco, Azpíroz, que ocupaba el cargo desde enero del 88.

Dimite Azpíroz

El presidente del PP en el País Vasco, José Eugenio Azpíroz, ha presentado su dimisión del cargo al presidente del partido, Manuel Fraga, según publicó el «Diario Vasco»

Según las mismas fuentes, la dimisión presentada por Azpíroz a la ejecutiva del partido en Madrid se deben a razones puramente profesionales, «para poder obtener el doctorado en Derecho y a atender mejor su despacho de abogado, dado que sus varios cargos políticos se lo impiden».

La dimisión del cargo de presidente del PP en el País Vasco fue presentada por José Eugenio Azpíroz, alegando los mismos motivos profesionales a Manuel Fraga en diciembre del pasado año, si bien el presidente del PP convenció a Azpíroz para que «aguantase en el cargo hasta que pasasen las elecciones europeas», según indicaron las fuentes autorizadas del PP en Madrid.

Azpíroz es, asimismo, presidente del PP en Guipúzcoa desde hace dos años y medio y representante de las Juntas Generales de la Diputación de Guipúzcoa por el PP desde el año 1987.

Ingreso en el CAD

El portavoz del PP en el Senado, José Miguel Ortí Bordás, ha preguntado al Gobierno qué razones existen para que España no haya ingresado en el Comité de Ayuda al Desarrollo (CAD) de la OCDE, que es quien directamente controla la distribución y ejecución de los fondos que cada país aplica a la ayuda al desarrollo.

Ortí Bordás calificó de «atípica» la situación española, «aunque nuestro país comunica al Comité la cuantía de los fondos que destina a los países en vías de desarrollo al no pertenecer al CAD, éste no puede ralizar su fiscalización».

Como consecuencia, el senador del PP ha preguntado también al Ejecutivo cuándo prevé el Gobienro ingresar en el CAD de la OCDE, cuál es exactamente el trámite para la fiscalización del correcto destino de los créditos FAD y qué sistema de control tiene establecido los órganos de tutela de la Administración y de las entidades oficiales de crédito sobre el correcto destino de l os créditos FAD y el seguimiento de los mismos.

M.C.D 2018

Unos 700 caballos han sido «secuestrados» en prevención de un posible rebrote de peste equina

Madrid (Colpisa, José Luis Alvarez).— Unos 700 caballos han sido «secuestrados» e inmovilizados en sus cuadras, por la muerte de un ejemplar en circustancias no aclaradas y el sacrificio de otro animal con fiebre, en la urbanización Sotogrande, de Cádiz, según ha explicado Inmaculada Lasunción, coordinadora del Servicio de Sanidad Aninal de la Junta de Andalucía.

Hasta el momento han sido vacunados contra la peste 482 caballos, a la espera de que el próximo día 15 sean facilitados los resultados de las necropsias de los animales muertos.

Lasunción explicó que «se han inmovilizado y «secuestrado», es decir que no se les permite salir de la cuadra, a todos los caballos en un radio de 10 kilómetros entorno a la finca Sotogrande, como medida de prevención ante la muerte de una ejemplar por causas que aún desconocemos. Hemos vacunado a 482 caballos procedentes de Madrid, que habían venido a Cádiz para participar en un torneo de polo».

La fumigación de las cuadras es otra de las medidas adoptadas por la coordinadora de Sanidad Animal. «El secuestro» es estricto. Las normas que hemos dictado impiden cualquier salida de los animales de las caballerizas pues esta es la manera de que la fumigación sea eficaz, ya que la picadura de mosquitos es el único peligro de transmisión de la enfermedad».

Inmaculada Lasunción ha señalado que no se puede ralizar una fumigación en el exterior porque afectaría a las plantas y los alimentos del ganado. «Cuando llegamos a Sotogrande —comenta Lasunción— nos encontramos con un caballo muerto y otro con fiebre. Ante la duda de si había muerto de peste, decidimos sacrificar al otro animal».

Unos 700 caballos se encuentran inmovilizados y «secuestrados» en un radio de 10 Kilómetros en torno a la urbanización Sotogrande, próxima a la localidad de San Roque. Según afirma la coordinadora de Sanidad Animal de la Junta de Andalucía, «si el próximo día 15 se confirma que es peste equina, se tomarán medidas muy especiales».

El caballo muerto y el sacrificado son propiedad David Sterling, vecino de la urbanización, que compró los animales en Argentina, el mes de febrero. Los ejemplares fueron sometidos a cuarentena en la provincia de Cáceres, tras superar el período sin problemas.

Desde que hace un año apareciera el primer brote de peste equina, 168 caballos de la cabaña andaluza han fallecido. Ahora, las primeras reacciones no se han hecho esperar. El alcalde de Jerez, Pedro Pacheco, ha acusado a la Junta de Andalucía de «falta de control». Por su parte Manuel Novales, presidente de la Asociación de Criadores de Caballos de Pura Raza Española, ha indicado que «se sacrificarán todas las hembras si se confirma el brote».

Otro de los colectivos afectados por la peste equina es el equipo hípico nacional, que, desde que se detectó la primera epidemia, viven en diversos países de Europa ante la imposibilidad de regresar con sus caballos. Para Alfredo Goyeneche, vicepresidente del Comité Olímpico Español la Junta de Andalucía no ha actuado con la responsabilidad que exigía la situación.

«Cuando en cualquier país se hubieran extremado las medidas profilácticas, en Andalucía se permitió el tráfico de caballos de una provincia a otra». Los responsables olímpicos piensan que será difícil convencer a los jinetes de otros países que traigan a partir de ahora sus caballos a España.

El Comité Organizador de Barcelona 92 podría estudiar medidas e incluso buscar un emplazamiento alternativo para la realización de las pruebas hípicas.

La moción de censura en Fuengirola no era lo más conveniente para el pueblo, aseguró José María Blanco

Fuengirola (Málaga) (Efe).— José María Blanco, edil del PP que con su abstención posibilitó la derrota de la moción de censura presentada por su grupo contra el alcalde socialista de Fuengirola, dijo ayer que «con el candidato a alcalde y con la heterogeneidad de los grupos que apoyaban la moción, ésta no era lo más conveniente para el pueblo de Fuengirola».

El alcalde socialista de Fuengirola, Sancho Adán, seguirá al frente del gobierno municipal de esta localidad tras haber fracasado la moción de censura presentada contra él por el PP y los independientes. En la foto, Sancho Adán se defiende de las acusaciones de mala gestión municipal. Efe.

«Soy un concejal más —añadió— y como tal tengo derecho a interpretar que es lo mejor para Fuengirola. Al Ayuntamiento hay que venir a trabajar y no a hacer demagogia».

El todavía concejal del Partido Popular —quien subrayó que no piensa abandonar el partido, ya que son los órganos internos del Partido Popular los que deben adoptar una decisión— recalcó también que «la gestión de Sancho Adam es mejorable con la participación de todos».

Negativa

Sobre las acusaciones del candidato a alcalde, el ex-socialista Eugenio Ríos, el edil popular negó que hubiese votado favorablemente la moción si le hubieran cedido la Alcaldía al día siguiente de la votación.

Adam no lo esperaba

Sancho Adam, alcalde del Partido Socialista Obrero Español que permanecerá hasta el final de la legislatura al frente de la corporación municipal fuengiroleña, dijo nada más finalizar el pleno que todavía no acababa de creérselo y que en ningún momento supo cuál iba a ser el sentido del voto de José María Blanco, al que luego felicitó por abstenerse.

«Me siento relajado, contento y satisfecho —continuó el alcalde— y todavía nos quedan dos años para poder seguir trabajando por Fuengirola».

El candidato derrotado, Eugenio Ríos, se mostraba «feliz y tranquilo», y reiteró que el presidente local del Partido Popular, Salvador Ortiz, le había ofrecido el voto favorable de Blanco si luego le dejaba la Alcaldía, «a lo que, por razones de honestidad, no podía decir que sí».

Por su parte, Andrés Martín, del Centro Democrático y Social, que también se abstuvo y que está al frente de la delegación de Urbanismo, señaló que nunca se había definido sobre el rumbo de su voto y basó su abstención en que los argumentos de la oposición no le habían convencido.

La portavoz del Partido Popular, Esperanza Oña, calificó el pleno de «tenso y decepcionante», sobre todo por la participación de una persona que, «por lo que demostró, no debe pertenecer al Partido Popular».

El pleno de la moción de censura fuengiroleña duró algo más de tres horas y media, se desarrolló en un tono calmado, y la votación final tuvo como resultado 9 votos en contra (8 del PSOE y 1 de un concejal del Grupo Mixto), 9 a favor (4 del PP, 3 de Solución Independiente y 2 del Grupo Mixto, entre ellos Eugenio Ríos) y 3 abstenciones (1 del PP, 1 del CDS y 1 de IU).

Esta es la primera vez, tras las mociones de censura en Madrid, Ibiza, Guadalajara y Jaén, que el Partido Popular presenta una moción de censura sin el apoyo del Centro Democrático y Social. La próxima vez que, al parecer, ocurrirá esto será en el Ayuntamiento de Valencia, donde el PP y Unión Valenciana pretenden censurar a la actual alcaldesa, Clementina Ródenas, del PSOE.

CSIF: «Las diferencias entre los presos etarras son más serias»

Madrid (Colpisa).— El secretario de la Confederación Sindical Independiente de Funcionarios de Prisiones (CSIF) ha manifestado que «siempre han existido diferencias entre los presos de ETA, pero ahora son más serias. Unos deciden seguir las consignas de la dirección y otros no desean hacerlo, porque vivían mejor como estaban antes».

En declaraciones efectuadas a «Antena 3», señaló que «en algunas ocasiones no pueden evitar discutir delante de los funcionarios». Para José Luis González, «los etarras son presos comunes vulgares y corrientes, aunque ellos no lleguen a tener nunca trato con el resto de los presos».

El secretario general de la CSIF anunció que presentarán una denuncia contra el preso de ETA que agredió a un funcionario de la prisión de Málaga. «El funcionario de prisiones lo pasa bastante mal, porque los medidas de seguridad no existen y la disciplina se ha relajado enormemente», agregó.

Riegos

Herri Batasuna reiteró ayer su «advertencia» sobre «el riesgo de frivolizar en temas como el de los presos que, para «todos los que nos sentimos cercanos a los mismos, es materia de alta sensibilidad».

En un comunicado difundido por su comisión permanente, HB califica la situación de estos presos de «gravísima y preocupante», y considera que se está produciendo una «política de ocultamiento y desvirtuación» desde «las instancias del poder» y con «un particular protagonismo de los medios informativos».

Asegura HB que el Gobierno ha dispersado en 67 cárceles a los «cerca de quinientos» presos de ETA «con el objetivo de evitar la coordinación y el intercambio de información entre ellos».

Tras negar nuevamente la existencia de discrepancias entre los presos y amenazas por parte de ETA, HB anuncia que «no estamos dispuestos a permitir que toquen un pelo» a ninguno de ellos «impunemente».

Trato especial

Los cuatro presos de ETA internados en la cárcel de Cuenca han remitido un escrito a la dirección de la misma, en el que piden un trato especial.

Según informaron ayer fuentes de la Unión de Funcionarios de Instituciones Penitenciarias (UFIP), los presos, dos de ellos mujeres, piden su reagrupamiento para estar separados de los demás reclusos y rechazan los cacheos.

También solicitan atención médica a cargo de facultativos particulares y formación cultural con profesores de la Universidad del País Vasco y en euskera.

El sector «crítico» del SUP convoca un congreso para elegir ejecutiva

Madrid, (Pedro Hortas/Imagen Press).— El sector «crítico» del SUP, por acuerdo de la mayoría de los miembros del comité ejecutivo nacional, ha convocado un congreso extraordinario para el mes de septiembre, en el que se pretende designar a los componentes de una nueva ejecutiva y solventar así los problemas de división interna existentes en la actualidad. Los «críticos» han cursado también una solicitud a Corcuera, para que explique en el Consejo de la Policía la política antiterrorista y el repliegue de las FSE en el País Vasco.

El IV congreso nacional del SUP fue convocado por los «críticos» para los días 22 y 23 de septiembre con el fin de anticiparse a la puesta en marcha de la segunda fase del reglamento disciplinario implantado por Corcuera, de marcado carácter sancionador, eludiendo así las dificultades que supondría para ellos al no poder expresarse libremente sobre las diferencias que les separan de los «oficialistas».

Según explicó en rueda de prensa el secretario de acción sindical del SUP, Pedro Pacheco, las divisiones existentes vienen marcadas por la oposición de los «oficialistas», encabezados por el secretario general del sindicato, Juan García Gámez, a «avanzar hacia fórmulas sindicales distintas e independientes».

Tales diferencias se han concretado en la convocatoria por separado del congreso nacional. Mientras que los «críticos», con el voto de cinco miembros de la ejecutiva, han elegido el mes de septiembre, los seguidores de García Gámez lo convocaron para diciembre. Pacheco explicó que no se exige la dimisión del actual secretario general, pero consideró «lógico» que cese la ejecutiva ante la presentación de candidaturas alternativas.

Otro objetivo prioritario de los «críticos» es promover la hasta ahora fracasada creación de una coordinadora de sindicatos policiales que pueda hacer frente común ante los responsables de Interior.

«Había acuerdos alcanzados con el anterior titular de Interior y teníamos depositadas esperanzas en el talante sindicalista de Corcuera, pero, muy al contrario, se han producido importantes recortes. Corcuera paralizó lo que ya estaba hecho y lo ha llevado a parámetros distintos».

Los «críticos» del SUP consideran que la polémica «Cumbre de Torrelodones», en la que se recogían opiniones de los mandos policiales que se llegaron a calificar de inconstitucionales, «se está cumpliendo al pie de la letra». Por ello, han solicitado contactos con partidos políticos, centrales sindicales e, incluso, con el Defensor del Pueblo, para plantearles la problemática del colectivo.

M.C.D 2018

Críticas a las concesiones de emisoras de FM

Madrid (Colpisa, M.L.).— El reparto de licencias de FM efectuado por el Gobierno en la última reunión del Consejo de Ministros, y que supuso la entrega de 153 licencias, está siendo duramente criticada desde la oposición.

Mientras que el portavoz del PP en el Congreso ha solicitado formamelmente explicaciones sobre los mecanismo de la adjudicación y la filiación de los adjudicatarios, CC.OO. acusa al Gobierno de «haber menoscabado el derecho de la libertad de expresión y de primar los intereses económicos sobre los culturales». Por su parte, las Juventudes del CDS, acusan al Gobierno socialista de «desordenar la FM configurando un mapa radiofónico claramente totalitario». A estas airadas protestas se suma la Coordinadora de Radios Libres, que se consideran engañados dado que una sola de estas emisoras, la valenciana «Radio Klara», ha conseguido licencia.

Ramallo exige del Gobierno contestación, por escrito, a una serie de preguntas que se interesan tanto por los criterios que han regido la adjudicación, «así como la forma con que se ha valorado la pluralidad, la presencia real en la zona y la solvencia económica en cada caso, tal como establece la LOT y la orden ministerial de abril del 89».

Ramallo se interesa asimismo por los «datos económicos más significativos de cada una de las personas jurídicas a las que se han adjudicado tales concesiones, especificando en cada caso capital social, consejo de administración y domicilio social, así como titulares de accionariado más importantes, previsones económicas y últimos balances».

Ramallo justifica sus preguntas aduciendo «la extrañeza de que una sociedad anónima que participó en el concurso haya sido favorecida con un importante número de concesiones, hasta el punto de convertirse en una importante cadena de radiodifusión». «Esta nueva empresa —concluye Ramallo— Radio Blanca, S.A. ha recibido concesiones en distintas pertes de la península como Asturias, Palma de Mallorca y Toledo».

Arbitrariedad

Para CC.OO. la distribución efectuda raya la más absoluta arbitrariedad, por lo que manifiesta ante ello su «total disconformidad». A juicio de este sindicato, «se ha menoscabado la libertad de expresión y se han primado intereses económicos por encima de los sociales y culturales». «El Gobierno —arguye el sindicato— sigue anteponiendo intereses individuales a los colectivos y priva a algunos colectivos sociales de cumplir una labor social a la que tienen pleno derecho».

CC.OO. rompe asimismo una lanza en favor de las radios libres, por entender que han sido gravemente discriminadas, ya que «se les ha regateado la licencia favoreciendo en cambio a entidades con gran implantación en todo el territorio nacional».

En términos similares se expresaron la Juventudes del CDS, que acusan al PSOE de haber concedido las licencias a «intereses económicos afines», y de haber llevado a cabo «un movimiento de persecución contra las radios libres». «Las últimas medidas del partido gobernante —dice el CDS— se caracterizan por la ausencia de perspectivas democratizadoras en la radio, el sistema imperante es el oligopolio compartido entre el Estado y las grandes cadenas privadas, lo que configurará un mapa radiofónico claramente totalitario».

Las críticas más acerbas han surgido de las denominadas Radios Libres, a las que tras diez años de ilegalidad más o menos permitida, se les ha dejado al margen en la concesión. En ninguno de los puntos del país donde se planteó solicitud por alguna de estas emisoras hubo contestación favorable, excepto el caso de la valenciana «Radio Klara».

En un comunicado emitido por la Coordinadora de Radios Libres se dice que «la ausencia de control parlamentario y político sobre las concesiones institucionaliza la discrecionalidad gubernativa, la posibilidad de que prospere el caciquismo, el amiguismo y la marginación y permite la metira, porque mentir es prometer solución y posterioremente despreciar nuestra realidad».

El PSOE hace distinta política social en España y en Europa, aseguró Alonso Puerta

El Escorial (Madrid) (Efe).— Alonso Puerta, secretario general del Partido de Accion Socialista (PASOC), miembro de IU, criticó ayer la política social que el PSOE realiza en España «muy diferente a la que propugna en Europa», dijo.

En su intervención en los cursos de verano que la Universidad Complutense celebra en El Escorial, Puerta se lamentó de que ningún partido, a excepción de los socialistas y democristianos, haya sido consultado para la elección de Enrique Barón como presidente del Parlamento Europeo.

«Dicha elección es producto del bipartidismo que existe en la Cámara de Estrasburgo, dijo Puerta, durante su conferencia «Reflexión crítica sobre la política europea».

Sobre el eurodiputado socialista Fernando Morán, que encabezó la lista por el PSOE a las elecciones del 15 de junio, Alonso Puerta señaló que «es un hombre que me merece todos los respetos».

Sin embargo, agregó, «está siendo utilizado por el PSOE para dar una determinada imagen en Europa y, luego, es marginado».

Alonso Puerta dijo, en otro momento, que la «izquierda transformadora» en Europa tiene dos objetivos claros: la construcción de la Europa de los ciudadanos y la de los trabajadores.

Esta última busca, en opinión de Puerta, entre otros aspectos, «conseguir que los inmigrantes de los distintos países europeos puedan votar en las elecciones municipales y conseguir un poder constituyente para la Cámara de Estrasburgo».

Puerta criticó en su intervención el Acta Unica Europea porque, dijo, «rebaja los objetivos originarios del Tratado de la Unión Europea en el que se contemplaba un gobierno único para Europa».

Admitió, no obstante, que dicha Acta Unica es una «buena palanca» para conseguir objetivos sociales.

Respecto a la «manipulación» que según Puerta hacen los socialistas de los planteamientos políticos del secretario general del PCI, Aquille Ochetto, señaló que «el acercamiento de éste al PSI es para romper el bipartidismo en Italia».

Esto —agregó— «es algo que no se puede trasladar a España con un PSOE que tiene mayoría absoluta en muchas instituciones».

Tener contactos con un enfermo de SIDA no siempre provoca contagio

El Escorial (Efe).— Mantener relaciones sexuales con alguien infectado de SIDA no significa que se tenga que contraer la enfermedad necesariamente, dijo ayer el director de la División de Enfermedades Infecciosas del Memorial Hospital de Rhode Island (Estados Unidos) y especialista en SIDA, Kennet H. Mayer.

El doctor Mayer explicó, en una conferencia sobre «Prevención y tratamiento del SIDA», en los cursos de Verano de la Complutense, que en el caso de parejas homosexuales la transmisión del virus se produce entre un 50 y un 75% de los casos.

Para las parejas heterosexuales, con uno de los miembros hemofílico, las cifras varían enormemente según los estudios, desde el 7 al 68%. En los trabajos en hospitales el riesgo de infección es muy bajo, 0,3%, según dijo.

Mayer aseguró que la transmisión casual del virus del SIDA (HIV) no se ha producido todavía e instó a los médicos y a los ciudadanos a que eviten la «intolerancia y el miedo» frente a esta enfermedad, y a convivir con naturalidad con los enfermos de SIDA.

En cuanto a los factores que influyen en que alguien infectado con el virus HIV padezca o no el SIDA terminal, el doctor Mayer explicó que se está avanzado bastante en este campo.

Descubrir qué enfermos con HIV padecerán la enfermedad es muy importante para prevenir con antelación las infecciones que causan la mayor parte de las muertes por SIDA.

Numerosas personas se concentraron ante la iglesia de San Francisco el Grande, para asistir al funeral por el alma de Ramón Areces, que falleció el pasado domingo. Efe.

Celebrado el funeral por Ramón Areces

Madrid (Efe).— Alicia Koplowitz y Alberto Cortina no asistieron ayer al funeral por el fundador y presidente de El Corte Inglés, Ramón Areces, que congregó a más de 1.000 personas —representantes del mundo de la empresa, la política, la cultura y los medios de comunicación— en la Basílica de San Francisco El Grande de Madrid.

Desde las once y media de la mañana, las calles de Bailén y Calatrava, entre las que se encuentra la Basílica, se encontraban colapsadas de vehículos y la circulación empeoró a medida que curiosos, periodistas y asistentes se agolpaban frente a las puertas de entrada.

Isidoro Alvarez, sobrino y sucesor de Ramón Areces, llegó veinte minutos antes de que comenzara el oficio, caminando desde una de las calles colindantes y visiblemente emocionado.

El matrimonio Alcocer-Koplowitz realizó su llegada por separado, Esther a las doce y cinco, protegida por sus guardaespaldas y rodeada de fotógrafos, mientras que Alberto Alcocer lo haría cinco minutos más tarde, al tiempo que apartaba a empujones a los informadores.

El acto funerario comenzó pasadas las doce del mediodía, oficiado por el rector de la Basílica de San Francisco El Grande, Angel Bárcenas, quien destacó que Ramón Areces «confiaba en Dios, en su vida y en su trabajo», y afirmó que «sin querer hacer grandes elogios, fue una persona que debería hacer mella en nuestras vidas».

Entre los empresarios que asistieron al oficio se encontraban, Emiliano Revilla, el presidente de Mercasa, Jesús Prieto, Emilio Botín (hijo), el presidente de la Confederación Nacional de la Construcción, Ignacio Briones, y los hermanos Miguel y Celestino Areces.

Rodríguez Sahagún, quien estuvo acompañado por el portavoz del PP en el Ayuntamiento, Alvarez del Manzano, afirmó que Ramón Areces «fue un hombre de empresa ejemplar que supo asumir riesgos para crear riqueza y puestos de trabajo y su pérdida es lamentable para Madrid y para España».

Entre los asistentes estaban también Antonio Mingote, Severo Ochoa, Fernando Savater, Luis Escobar, así como Luis del Olmo, Manuel Martín Ferrand y Antonio Herrero.

El funeral por Ramón Areces, en la que se considera la mayor Basílica de la capital de España, finalizó a las 12,40 horas del mediodía.

Puente Ojea calificó a González de «sacristán con pretensiones de jefe de Estado laico»

El Escorial (Madrid) (Efe).— Gonzalo Puente Ojea, ex-embajador de España ante El Vaticano y miembro independiente de la direccion de IU, calificó ayer a Felipe González de «sacristán con pretensiones de jefe de Estado laico».

Recordó al respecto que el actual jefe del Ejecutivo, al inicio de su vida política «dudó entre optar por el socialismo o la DC».

El diplomático español, cuyo cese en agosto de 1987 como embajador ante la Santa Sede estuvo acompañado de una fuerte polémica, participó ayer en los cursos de verano que organiza la Complutense en El Escorial con la conferencia «El papel de la Iglesia como obstáculo en la profundización de la democracia».

En su disertación criticó con dureza lo que denominó como «connivencia» del actual Gobierno socialista con la Iglesia Católica, de la que Gonzalo Puente, a pesar de autodefinirse agnóstico y marxista, es un gran conocedor y estudioso y a algunos de cuyos sectores culpó en su día de presionar para conseguir su cese.

Aseguró también que el PSOE desde el poder «no ha construído instituciones liberales tal y como está en sus ideas».

Puente intentó demostrar el carácter «teocrático, monolítico y fundamentalista» de la Iglesia Católica y, en particular, acusó a la española de absorber no sólo el dinero de los Presupuestos y de los impuestos, «sino también los 150 millones que recibe de los centros eclesiásticos que posee».

Para este diplomático, que fue subsecretario de Exteriores durante la etapa de Morán y cuyo posterior nombramiento como embajador ante El Vaticano nunca fue bien visto por las autoridades eclesiásticas, «es indignante que la Iglesia tenga casi el monopolio de la educación».

Memoria histórica

Julio Anguita, que también participó en los cursos de El Escorial, aseguró que la política actual está necesitada de reflexión y de memoria histórica como elementos sin los que no hay una verdadera política, sino tan sólo «marketing».

Anguita clausuró el curso sobre «La renovación de la izquierda», y en su conferencia insistió en que IU pretende ser la alternativa, porque no sólo persigue un cambio de Gobierno, sino una transformación total del modelo político existente.

En su opinión, la política se está vendiendo como un producto de consumo en una «feria cualquiera y es imprescindible conseguir que la política no sea una preocupación momentánea». Se refirió también a las distintas contradicciones en las que incurre el Gobierno como consecuencia de querer estar en connivencia con el sistema económico imperante: «Lo que persigue IU es el establecimiento de un nuevo orden económico».

M.C.D 2018

El reparto de las ayudas comunitarias perjudica a España

Bruselas (Emilio Sánchez, Efe).— El reparto de 4,7 billones de pesetas acordado por la Comisión Europea para las regiones menos desarrolladas de la CE perjudica a España, al no alcanzarse los mínimos propuestos por el Gobierno español, según informaron fuentes comunitarias.

A pesar de que en 1993 se habrán duplicado los fondos dirigidos a las regiones españolas más pobres y que España es el país que más dinero recibirá, no se sobrepasarán las cifras solicitadas por el ministro de Economía y Hacienda.

Irlanda es, sin duda, el país más beneficiado del reparto efectuado por la Comisión Europea, mientras que las regiones más pobres españolas se quedarán fuera del reparto de 260.000 millones de pesetas por una interpretación muy controvertida del texto que regula la distribución de los denominados Fondos Estructurales.

La Comisión Europea adoptó esta semana en Bruselas una trascendental decisión de repartir entre los doce Estados miembros un total de 36.200 millones de ECUS (4,7 billones de pesetas) de los Fondos Estructurales (Fondo Regional, Fondo Social y FEOGA-Orientación) destinados a financiar hasta 1993 los proyectos de desarrollo de las regiones menos prósperas de la CE.

El acuerdo adoptado por la Comisión Europea se considera como «una propuesta oficial de negociación» que deberá ser discutida todavía antes de su aprobación definitiva.

A pesar de que el reparto es «indicativo y no definitivo» se considera fundamental porque resulta sumamente difícil que se acepten cambios. A España le ha correspondido un total 9.779 millones de ECUS, (1 ECU es igual a 130 pesetas), lo que equivale a 1.271.270 millones de pesetas.

La decisión más controvertida adoptada por la Comisión Europea fue la de apartar 2.000 millones de ECUS, del total de 36.200, para las regiones menos prósperas, entre las que no se incluyen las españolas y sí Irlanda, Portugal y Grecia.

Caso de incluirse a España en el reparto de estos 2.000 millones de ECUS, a las regionales españolas les hubiesen correspondido otros 631 millones suplementarios, con lo que sí se sobrepasaría la cifra mínima de 10.000 millones de ECUS prevista por el Ministerio de Economía y Hacienda, ya que se alcanzaría un total de 10.400 millones de ECUS (1.352.000 millones de pesetas).

Antonio Zabalza, director general de Presupuestos y Planificación. Efe

La controvertida interpretación realizada por la Comisión Europea, que elimina a España del reparto de la cantidad de 2.000 millones de ECUS, se basa en que debe tenerse en cuenta el producto nacional para tener acceso a tal dinero.

La media del PIB español está por encima de la media de Irlanda, Grecia y Portugal, por lo queda fuera, a pesar de que regiones como Andalucía o Extremadura presentan datos objetivos claros de regiones menos desarrolladas.

Funcionarios españoles mostraron ayer en Bruselas su sorpresa ante la satisfacción expresada por el director general de Planificación y Presupuestos, Antonio Zabalza, por las cifras otorgadas a España, dado el perjuicio objetivo causado a las regiones españoles.

Antonio Zabalza afirmó, en declaraciones a la prensa recogidas ayer, que la aportación que recibirá España es «plenamente satisfactorio».

Las mismas fuentes comunitarias agregaron que el «triunfalismo español» contrasta con el malestar y pesimismo generalizado de otros países de la Comunidad Europea, como Italia, que no ocultan su rechazo general a la decisión adoptada por la Comisión.

Entre las quejas expresadas se incluye la del comisario español Abel Matutes, quien presentó una declaración a la Comisión Europea para que se acepte, al menos, a Andalucía y Extremadura entre las regiones que se repartirán los citados 2.000 millones de ECUS.

Para evitar triunfalismos, las mismas fuentes recuerdan que aunque España sea el país más beneficiado en el reparto general debe tenerse en cuenta la población española en relación a la de Irlanda o Grecia y el hecho de que en 1987 las regiones españolas recibían una reducida cantidad de los fondos estructurales.

Si se tiene en cuenta el reparto per cápita, por ejemplo, a España le corresponderán 106 ECUS por habitante, mientras que Irlanda recibirá 242, Portugal 159, Grecia 156 e Italia 84.

Los fondos estructurales (Fondo Regional, Fondo Social y FEOGAA- Orientación) es una de las políticas más importantes de la Comunidad Europea al cumplir los objetivos de ayudar a las regiones menos avanzadas, a las zonas en declive industrial, desempleo juvenil, desempleo de larga duración y reconversión de explotaciones agrícolas en crisis.

Dentro de la reforma general acordada por la CE el pasado año se decidió, como una de las decisiones mas significativas, duplicar en 1993 la partida de los fondos estructurales, por lo que se pasaría de los 7.000 millones de ECUS de 1988 a 13.900 en 1993.

En el acuerdo adoptado esta semana por la Comisión Europea se establece un reparto por países de la cantidad total a gastar en cuatro años. El reparto concreto se hará en función de los programas de desarrollo regional que presentarán cada uno de los Estados miembros. La ayuda que concederá la CEE servirá para subvencionar el Plan de Desarrollo Regional que presentó el pasado mes de marzo el Ministerio de Economía y Hacienda, que cuenta con un presupuesto total de casi nueve billones de pesetas a gastar hasta 1993.

Para llevar a cabo tal plan, el Gobierno español solicitó a la CE un total de 1.200.000 millones de pesetas a cargo del FEDER, otros 421.000 del FEOGA-Orientación y 122.000 del Fondo Social Europeo.

BOLSA DE MADRID

VIERNES, 4 DE AGOSTO DE 1.989 — INDICE GENERAL: 308,76 (+ 1,04)

Cotizaciones al cierre. Información elaborada por INVERBOLSA.

TITULOS	COTIZ.	DIFERENCIA
AUTOMOVIL		
CITROËN	1.530,00	3 Agosto
FASA	478,00	=
MOTOR IB.	1.150,00 MC	=
SANTANA	241,00	+ 5,00
TUDOR	360,00	- 5,00
ELECTRICAS		
CANTABRICO	1.680,00 MC	+ 25,00
CAT. GAS	3.750,00 MC	=
ENDESA	281,50	+ 4,50
FECSA	44,50	+ 0,25
GESA	305,00	- 2,00
HIDROLA	450,00 MC	- 4,00
IBERDUERO	119,75	=
SEVILLANA	117,50	=
U. FENOSA	81,75	=
GAS MADRID	670,00	=
E. VIESGO	285,00	=
INMOBILIARIAS		
AFISA	460,00	+ 10,00
BAMI	535,00	- 3,00
ENCINAR	735,00	3 Agosto
EUROBUILDING	253,00	+ 3,00
FILO	427,00	- 1,00
I.METRO	905,00	1 Agosto
RENTA I.	850,00 MC	- 5,00
URBA METRO	905,00	1 Agosto
URBIS	583,50	4,00
VACESA	905,00	1 Agosto
VALLEHERMOSO	3.540,00 MC	+ 10,00
ZABALBURU	595,00	3 Agosto
CONSTRUCCION		
ASLAND	1.091,00	- 6,00
A.CATALUÑA	439,00	- 2,50
CRISTALERIA	1.600,00	- 50,00
CUBIERTAS	1.120,00	- 25,00
DRAGADOS	639,50	+ 4,50
F. Y MINERA	2.000,00	=
FOCSA	2.500,00	+ 50,00
TAFISA	980,00	- 5,00
URALITA	3.765,00 MC	+ 15,00
TYCSA	365,00	+ 5,00
CARBUROS M.	980,00	2 Agosto
VALDERRIVAS	4.800,00	+ 180,00
VALENCIANA C.	3.700,00	3 Agosto

TITULOS	COTIZ.	DIFERENCIA
ALIMENTACION		
AGUILA	539,50	+ 17,50
U.CERVECERA	110,00	=
AZUCARERA	7.000,00 MC	+ 150,00
KOIPE	4.620,00 MC	+ 20,00
SAN MIGUEL	2.430,00	31 Julio
SAVIN	500,00	=
TABACALERA	886,00	- 14,00
UNIASA	785,00	- 5,00
VISCOFAN	2.670,00	+ 20,00
CAMPOFRIO	1.375,00	+ 15,00
QUIMICAS		
ARAGONESAS	2.735,00 MC	+ 5,00
CROS	397,00	- 4,00
I.NITROGENO	152,00	=
NICAS	130,00	=
PETROLEOS	503,50	+ 1,50
PETROMED	9.070,00 MC	+ 10,00
REPSOL	455,00	+ 2,00
CAMPSA	555,00	3 Agosto
PAPELERAS		
ENCE	7.050,00 MC	- 50,00
P. NAVARRA	174,00	3 Agosto
P.ESPAÑOLA	1.140,00 MC	=
SARRIO	1.765,00 MC	=
SEDA BARNA.	169,00	1 Agosto
SNIACE	892,00 MC	+ 1,00
TORRAS	1.580,00	=
UNIPAPEL	1.365,00	2 Agosto
SIDEROMETALUR.		
ACERINOX	1.549,00	- 17,00
A. HORNOS	528,00 MC	- 1,00
AUXILIAR FF.CC	500,00	2 Agosto
NICOLAS CORREA	562,00	+ 3,00
ASTURIANA ZINC	1.495,00	+ 17,50
DURO FELGUERA	1.820,00 MC	=
ESPAÑOLA ZINC	510,00	- 2,00
MACOSA	224,00	- 4,00
NUEVA MONTAÑA	468,00 MC	- 2,00
ZARDOYA	12.350,00 MC	- 50,00
TUBACEX	1.485,00 MC	- 5,00
PONFERRADA	102,50	=
COMERCIO Y SEGUROS		
AMPER	465,00	- 5,00
MAPFRE	4.430,00 MC	+ 30,00

TITULOS	COTIZ.	DIFERENCIA
PROSEGUR	1.065,00	31 Julio
FINANZAUTO	875,00	+ 5,00
C.F.ALBA	874,00	+ 4,00
U. Y FENIX	12.300,00 MC	+ 50,00
SISTEMAS A.F.	860,00	=
COMUNICACION		
ACESA	175,00	+ 1,50
AUMAR	102,75	+ 0,25
IBERPISTAS	116,00	=
TELEFONICA	199,62	+ 2,50
INVERSION MOBILIARIA		
CARTINBAO	348,00	=
CARTISA	1.250,00	+ 25,00
CARTEX	230,00	=
COFIR	360,00	- 10,00
INVATISA	1.280,00	31 Julio
GENERAL INV.	315,00	=
ESPAÑOLA INV.	350,00	27 Julio
INBURESA	85,00	+ 1,00
INV. HERRERO	725,00	1 Agosto
INBAZASA	375,00	31 Julio
BANCOS		
ANDALUCIA	1.760,00 Max.	+ 28,00
ATLANTICO	360,00	=
BANESTO	1.085,00	- 10,00
BANKINTER	751,00	=
BILBAO	840,00 Max.	+ 13,00
B.N.P.	395,00	=
CENTRAL	1.009,00	- 6,00
EXTERIOR	495,00	=
FOMENTO	380,00	=
GUIPUZCOANO	982,00	+ 18,00
HERRERO	1.129,00	=
HISPANO	831,00	=
PASTOR	460,00	- 1,00
POPULAR	1.810,00	=
SANTANDER	830,00	=
VALENCIA	315,00	- 5,00
VASCONIA	715,00	=
ZARAGOZANO	809,00	=
DERECHOS		
ASLAND	500,00 h.	- 5,00
ACERINOX	1.405,00 h.	- 95,00
KOIPE	125,00 h.	- 5,00
SISTEMAS FIN.	70,00 h.	- 45,00
PROGRESO	386,00 h.	- 14,00
C. NOROESTE D	2.600,00 h.	+ 95,00

*Amp. = Ampliación; D. = Dinero; P. = Papel; Div. = Dividendo.
* Max. = Máximo anual; Min. = Mínimo anual; MC. = Mercado Continuo.

La Bolsa

Más movimiento en la sesión vespertina

Javier Solís

La Bolsa cierra la semana con una nueva subida en su índice general. El volumen bajó y con pocas perspectivas que hagan suponer un aumento inmediato.

El apoyo institucional sirvió de claro estímulo a una contratación más fluída que en días anteriores y con gans de tomar posiciones, sober todo en algunos valores industriales. Estos valores, muy selectivos dentro del índice general, parecen haber despertado de un largo letargo para renacer y compensar con creces a los inversores. La cifra de inflación, que buena parte de los analistas consideran bastante desfavorable en el mes de julio, puede trastocar los intentos de buena parte de los miembros del mercado a la hora de mantener la buena voluntad bursátil. Hay más ganas de subir que fuerza intrínseca real para hacerlo.

En esta semana, como si se hubiera deseado recibir a la reforma con alegría, el índice general ha epxerimentado ligeras subidas. Es cierto también que algunos valores industriales han demostrado una relativa energía y cerraron la mayor parte de las sesiones con dinero, incluso fuera de hora. Sin embargo, cuando se intenta dar una visión global de la Bolsa hay que comentar todos los aspectos de ésta y decir, asimismo, que la responsabilidad de estos últimos ascensos corre a cargo, en gran medida, de las instituciones y de algunas sociedades del mercado. Habrá que esperar a la segunda mitad de agosto para cualificar la veracidad de estos avances. Queda pendiente una tasa inflacionaria, que aún no ha sido estabilizada.

Mercado de divisas

Cambios al 4 de Agosto de 1989

	Divisas convertibles	Compra	Venta
1	Dólar USA	117,651	117,945
1	ECU	129,578	129,902
1	Marco alemán	62,682	62.838
1	Franco francés	18,505	18.551
1	Libra esterlina	192,229	192,711
100	Liras italianas	8,704	8,726
100	Francos belgas	299,445	300.195
1	Florín holandés	55,570	55,710
1	Corona danesa	16,135	16,175
1	Libra irlandesa	167,216	167,634
100	Escudos portugueses	74,816	75,004
100	Dracmas griegas	72,659	72,841
1	Dolar canadiense	100,205	100,455
1	Franco suizo	72,909	73,091
100	Yens japoneses	85,303	85,517
1	Corona sueca	18,340	18,386
1	Corona noruega	17,049	17,091
1	Marco finlandés	27,755	27,825
100	Chelines austriacos	890,635	892,865
1	Dolar australiano	90,137	90,363

M.C.D 2018

Hacienda pedirá la colaboración de Interior para perseguir el fraude

Santander (Efe, Europa Press).— El secretario de Estado de Hacienda, José Borrell, afirmó ayer que existen indicios de que una parte del dinero ocultado a Hacienda en polizas de primas únicas o en otros activos proviene del tráfico de drogas y del contrabando.

José Borrell, que clausuró en Santander el seminario sobre la sociedad ante el fraude fiscal que durante esta semana se ha celebrado en la Universidad Internacional Menéndez Pelayo, aseguró que su departaento solicitará la colaboración del Ministerio del Interior en alguno casos muy concretos de fraude fiscal. Los casos que serán remitidos a las autoridades afectan a algunas familias que figuran como titulares de centenares de millones de pesetas y que nunca habían prestado declaración de la renta.

En opinión del secretario de Estado, el fraude de las primas está en el propio origen de las rentas y señaló que «la frontera de las actitudes fraudulentas va más alla del fraude fiscal».

«Es difícil de creer —dijo— que algunas familias, con cientos de millones de pesetas en primas y que no han presentado declaración de Renta, sean las verdaderas titulares de ese patrimonio».

En estos casos, apuntó, habra que solicitar la colaboración de la policía y ceder el lugar de las investigaciones al Ministerio del Interior, intentando respetar en todo momento la intimidad de los contribuyentes.

El secretario de Estado de Hacienda señaló que cuando se contasta la magnitud del fraude que ha puesto al descubierto la información remitida sobre titulares de primas únicas «hay casi que pedir perdón a los contribuyentes a los que en los últimos años hemos estado enviándoles declaraciones paralelas recordándoles una coma mal puesta que suponía 10.000 o 15.000 pesetas de más o de menos».

Borrell reconoció que en los últimos tiempos se ha combatido más estos pequeños fraudes, que no han hecho más que crear «irritabilidad social», mientras que el gran fraude se mantenía impune, porque no se disponía de la información necesaria para atacarlo.

José Borrel. Efe-archivo

El responsable de la Secretaría de Estado de Hacienda opinó que es menos criticable el comportamiento de contribuyentes que «en una actitud de defensa personal ha arañado algunos ingresos a Hacienda, que las actitudes insolidarias de familias con decenas de millones en patrimonios financieros que no han presentado declaración de Renta o han solicitado incluso devolución».

Jose Borrell señaló que si se quiere asegurar el futuro, que los servicios publicos funcionen, que el pensionista cobre su pensión, que se mejore la educación para el trabajo, habra que seguir luchando contra el fraude.

En su opinión, el reto que se plantea es expandir la base tributaria del sistema para distribuir la carga fiscal y que cada uno soporte menos esfuerzo, y este reto, dijo, tiene una dimensión europea que obligará a «revisar parte de nuestras estructuras fiscales para hacer que los factores de producción no se desplacen y contribuir a la competitividad de nuestro sistema productivo».

Afirmó que si se incorporan a la economía dos o tres billones de pesetas más, procedentes del patrimonio ocultos de millonarios anónimos, el efecto positivo sobre el bienestar colectivo, sobre los tipos nominales del y sobre el déficit público significarían tener menos intereses de la deuda hoy y menos cargas tributarias mañana.

El riesgo que «nos amenaza 'señaló' es confundir un trato favorable al esfuerzo del ahorro, que es un acto de sacrificio que debe ser primado e incentivado, con un trato favorable a las rentas de capital, que tienen una connotación distinta».

La tributación de las rentas del ahorro será revisada precisamente en la futura Ley del IRPF y del Patrimonio, como lo será también la definición de sujeto pasivo, según adelantó el secretario de Estado en una rueda de prensa al término de su intervención en el seminario.

José Borrell aseguró que no existe todavía una línea directriz para la elaboración de esta nueva norma, aunque confirmó que a partir de la segunda quincena de agosto comenzará a trabajarse en ella para cumplir el calendario previsto y poder aprobarla antes de que concluya el año.

El secretario de Estado no quiso pronunciarse sobre las perspectivas políticas de una posible convocatoria anticipada de las elecciones ni sobre un probable cambio en su actual cargo, que calificó como «un destino político muy interesante».

«Hay razones a favor y en contra de una celebración de comicios —dijo— pero yo no me pronuncio».

Borrell aseguró que en el supuesto de que la convocatoria se llevase adelante el Presupuesto se prorrogaría, mediante la aprobación de un Real Decreto Ley, como ya ocurriera en diciembre de 1982.

Los trabajadores de Citroen colocaron pancartas en los balcones de la catedral. Efe

Trabajadores de Citroen se han encerrado en la catedral de Compostela

Santiago de Compostela (Efe).— Unas setecientas personas, trabajadores de Citroen Orense y familiares, se encerraron a mediodía de ayer en la Catedral de Santiago para exigir el cumplimiento de acuerdos firmados con la dirección de la empresa.

La factoría automovilística, que tiene una plantilla de quinientas personas, será traspasada el próximo 1 de septiembre a la empresa filial de Labinal, Labauto Hispania.

El comité de empresa ha anunciado que prolongarán su encierro hasta que la dirección cumpla el acuerdo firmado el pasado 15 de julio con el comité, que garantizaba la permanencia de los trabajadores en cualquier centro de Citroen o el pase de éstos a Labauto.

La dirección de Citroen declaró «nulos» estos acuerdos unos días después del compromiso, al considerar que habían sido firmados en «circunstancias de violencia e intimidación», extremo que niegan las centrales sindicales.

El comité de empresa y las centrales sindicales de Citroen desconfían del mantenimiento de sus puestos de trabajo en la filial de Labinal, «ya que una empresa que fabrica caableado de automóviles», como Labauto, «no necesita una plantilla de quinientos trabajadores», señalaron representantes de los trabajadores en rueda de prensa.

Los trabajadores han pedido también la mediación en el conflicto de la Xunta de Galicia, que había prometido su intervención en una negociación tripartita y no lo ha hecho, afirmaron.

El secretario del comité de empresa, Fernando Espinosa, aseguró que «Citroen quiere deshacerse de sus instalaciones en San Ciprián de Viñas, por lo que ha vendido a Labauto, que no viene con unas condiciones claras de producción».

M.C.D 2018

La Casa Blanca intensifica sus gestiones diplomáticas para lograr la libertad de los rehenes norteamericanos

Washington (UPI).— El presidente Bush, «aliviado» por la suspensión, al menos temporal, de la «ejecución» de Cicippio, ha intensificado las gestiones diplomáticas para lograr la liberación de los rehenes norteamericanos. «El problema sigue siendo grave», dijo Marlin Fitzwater. «Sin embargo, se ha puesto en juego una nueva iniciativa que ofrece ciertas posibilidades, aunque no conviene abrigar un optimismo excesivo».

Elham Cicippio, esposa del rehén norteamericano, manifestó su agradecimiento por el indulto temporal concedido a su marido, por los secuestradores.

En su edición del viernes, el diario The New York Times informó que Bush ya había decidido atacar diversos objetivos musulmanes, entre ellos la región de Baalbek, al Este de El Líbano, donde tienen su base unos 2.000 guardias revolucionarios iraníes. Según el periódico, altos funcionarios de la Administración dijeron que «con toda seguridad Bush hubiera ordenado la adopción de medidas militares en caso de que el rehén norteamericano hubiera sido asesinado». El plan contemplaba el ataque de los objetivos con los aviones de la Sexta Flota, entre ellos los bombarderos A-6 y los cazabombarderos F-18 del portaaviones Coral Sea.

La televisión por cable News Network, informó que, según un alto funcionario gubernamental que participó directamente en las negociaciones, la muerte de Cicippio hubiera provocado una «sustancial reacción militar contra Irán y El Líbano». La fuente agregó que la acción se hubiera llevado a cabo «por pura venganza» e incluso a pesar de «su cuestionable valor militar». Minutos antes de conocerse que la ejecución había sido postergada, el Senado norteamericano aprobó una resolución de apoyo a la adopción de medidas militares en caso de que el rehén fuera asesinado. Los captores de Cicippio han advertido que la amenaza de muerte podría ser restablecida en cualquien momento, a menos que Israel dé indicios de que el jeque Obeid será puesto en libertad, conjuntamente con «un determinado número de luchadores palestinos que tomaron parte en la intifada, así como de héroes libaneses que han resistido la ocupación israelí (de territorio libanés)».

«La aceptación (por parte de Israel) debe ser comunicada en el transcurso de los próximos días, o la decisión (de posponer la muerte de Cicippio) será revocada», expresa el comunicado shiita. Al comentar la suspensión de la «ejecución», Fitzwater dijo que EE.UU. «exhorta a todos los países de la región a utilizar cualquier influencia que puedan tener para poner fin a la toma de rehenes y lograr la libertad de aquellos que permanecen cautivos». El secretario de prensa manifestó que Washington se había puesto en contacto con Irán y todos los demás países de la zona, en una intensa gestión diplomática encaminada a resolver la crisis, pero agregó: «No sabemos a qué gobierno o personalidad se ha debido la suspensión de la ejecución». Una fuente política libanesa bien informada, dijo que los diplomáticos argelinos en Beirut habían desempeñado un papel fundamental en la crisis, respondiendo a una solicitud de EE.UU. Fitzwater dijo a los periodistas que el Presidente no desea estimular esperanzas sobre el futuro de los rehenes, aún cuando cree que «en cierto modo, la situación ha cambiado».

Procesamiento de Obeid

Mientras tanto, el Ministerio de Justicia está estudiando la posibilidad de entablar querella judicial contra el jeque Abdel Karim Obeid, por su presunta participación en el secuestro del teniente coronel William Richard Higgins. La información fue revelada por el secretario de prensa de la Casa Blanca, Marlin Fitzwater, quien agregó, no obstante, que «por el momento no se ha emitido ninguna orden de arresto ni se han formulado acusaciones». «Se me ha informado que el Ministerio de Justicia está estudiando el caso, pero ignoro en qué estado se encuentra la situación», dijo Fitzwater.

En cuanto a la posibilidad de que se solicitara la extradición (a las autoridades israelíes), el secretario de prensa añadió que «la extradición no es posible mientras no se formulen cargos ni exista una orden de arresto». Fuentes policiales y de la Casa Blanca han declinado formular comentarios.

Interrogado el jueves sobre el particular, durante una conferencia de prensa, el ministro de Justicia, Richard Thornburgh, quien ha estado tomando parte en los últimos días en diversas reuniones de alto nivel, dijo que no podía efectuar declaraciones mientras prosiguen las investigaciones. Conforme a una legislación antiterrorista aprobada en 1986, EE.UU. reclama jurisdicción sobre los delitos cometidos en el exterior contra ciudadanos norteamericanos. En el primer caso de este tipo, agentes del FBI se apoderaron en 1987, en aguas internacionales, del shiita Fawz Younis, trasladándole a EE.UU. para ser juzgado bajo acusación de secuestro. A principios de este año Younis fue convicto por su papel en el secuestro de un avión de las Líneas Aérea Jordanas, hecho ocurrido el 11 de junio de 1985. Ninguno de las 67 personas que se encontraban a bordo resultó muerta. EE.UU. alegó tener jurisdicción en el caso debido a que entre los pasajeros había dos ciudadanos norteamericanos.

Israel estudia la situación

El gobierno israelí está tratando de determinar si, al postergar la ejecución de Cicippio, los shiitas han dado a entender que estarían dispuestos a efectuar un canje de prisioneros.

La Organización de Justicia Revolucionaria dio a conocer el jueves un comunicado expresando que había decidido «congelar» la amenaza de muerte contra Cicippio debido a la mediación de algunos países, a solicitud de EE.UU. El comunicado agregaba que había decidido proponer «una iniciativa» que comprendía la liberación de Obeid y otros prisioneros libaneses, así como la de algunos palestinos actualmente en poder de Israel. La Organización agregaba que, de no aceptarse dicha oferta en el curso de los próximos días, la pena de muerte (contra Cicippio) sería restablecida.

«Estudiaremos el significado de esta declaración», manifestó Avi Pazner, portavoz del primer ministro Yitzkak Shamir. «Deseamos obrar con extrema cautela, porque no sabemos si han aceptado la idea (de Israel) de intercambiar prisioneros, o se trata de una demanda unilateral», dijo Pazner. «La verdad es que lo único que han hecho ha sido introducir un nuevo elemento: los palestinos». Radio Israel informó que, antes de dar una respuesta oficial, habrá una reunión entre el viceprimer ministro Shimon Peres, el canciller Moshe Arens y el ministro de defensa Yitzhak Rabin.

El secretario de Estado adjunto de EE.UU., John Kelly, se entrevistó el jueves con Shamir, el viceprimer ministro adjunto David Levy y representantes de los palestinos residentes en los territorios ocupados. «El bárbaro sistema de valores de Hezbollah, se encuentra en total oposición a los que sustenta el mundo civilizado», dijo Kelly después de las reuniones. «EE.UU. e Israel deben mantenerse firmes contra las amenazas terroristas».

Gestiones de Goulding

El enviado especial de Naciones Unidas, Marrack Goulding, continuaba el viernes sus gestiones tendientes a determinar si el teniente coronel William Higgins ha sido realmente asesinado. Después de haberse reunido con autoridades de Hezbollah y con el embajador de Argelia en Beirut, Gouldin declaró que no estaba en condiciones de confirmar que Higgins hubiera sido ahorcado. «He mantenido una prolongada reunión con algunos dirigentes de Hezbollah», dijo el enviado, «durante la cual me han manifestado claramente cuál es su posición sobre el problema de los rehenes». Al preguntársele si tenía alguna nueva información relacionada con la presunta ejecución de Higgins, respondió: «No he podido confirmar que haya sido ahorcado».

Veinte muertos en enfrentamientos entre extremistas cingaleses y el ejército en Sri Lanka

Nueva Delhi (Efe).— Al menos 20 personas han muerto en Sri Lanka durante la jornada de huelga convocada por los extremistas cingaleses del Janata Vimukti Peramuna (JVP) para exigir la retirada del país de las Fuerzas de Paz Indias (IPKF), mientras en Nueva Delhi se trataba se fijar un calendario para la salida de las tropas.

Entre los 20 muertos se encuentran un oficial y dos soldados, víctimas de los disparos de los extremistas cingaleses en dos ataques separados a las patrullas de seguridad, indicaron fuentes periodísticas.

Asimismo, el jueves por la noche fue asesinado, al parecer por extremistas cingaleses, un monje budista en un templo situado en los alrededores de la capital, Colombo.

Por otra parte, los cuerpos de 8 hombres no identificados fueron encontrados ayer cerca de la localidad de Kandy, en la parte central de la isla, asesinados, según dijeron vecinos de la localidad, por grupos pro gubernamentales, añadieron las mismas fuentes.

Tanto el transporte público como el privado así como los bancos y comercios de la zona centro y Sur de Sri Lanka, donde se concentra la mayoría de la población cingalesa del país, permanecían ayer paralizados, según la agencia india PTI.

El JVP, que pidió a la población que apagara luces, radios y televisiones en respuesta al paro convocado también por la matanza de civiles, acusó al presidente Ranasinghe Premadasa de volverse atrás en sus compromisos de sacar a las IPKF de Sri Lanka para el 29 de julio, o de recluirlas en sus cuarteles.

El JVP o Frente de Liberación Popular, que fue desmantelado en varias ocasiones por el Gobierno, resurgió en 1987 y se opuso al despliegue, en el Noreste de la isla, de las IPKF, que debían vigilar el cumplimiento del tratado de paz entre India y Sri Lanka.

Las revistas soviéticas no gustan al Gobierno cubano

La Habana (Efe).— El Gobierno cubano canceló la circulación en la isla de las revistas soviéticas «Sputnik» y «Novedades de Moscú», por considerar que sus artículos resultan incompatibles con los principios que defiende la revolución en la «construcción del socialismo».

El diario oficial «Granma» publicó ayer la decisión adoptada por la dirección del Partido Comunista Cubano (PCC), y subraya que desde hace tiempo «una creciente presión de opinión, numerosos cuadros y militantes, así como otros revolucionarios de todo el país, se han dirigido al Comité Central para expresar sus protestas contra diversos artículos y materiales aparecidos en esas publicaciones».

El rotativo destaca, en «un artículo de la redacción», que se distribuyen en Cuba 36 publicaciones soviéticas con una circulación total de 15.854.458 ejemplares, que, «sin excepción, promueven y defienden de un modo u otro, con sus matices y peculiaridades, el proceso que tiene lugar actualmente en la Unión Soviética».

Se trata de la primera medida de este tipo adoptada públicamente contra publicaciones soviéticas, desde el triunfo de la revolución cubana, en 1959, y coincide con el desarrollo de dos procesos políticos diferentes en Cuba y en la URSS.

La resolución se basa, entre otras consideraciones, en que las dos revistas publican habitualmente puntos de vista «casi siempre controvertidos, cuando no sustancialmente divergentes, de los criterios y orientaciones del PCC (...), tanto en lo que concierne a las vías y métodos de la edificación socialista como a cuestiones ideológicas y éticas medulares».

Deng Xiaoping, fuera de peligro

Hong Kong (efe).—El máximo dirigente chino, Deng Xiaoping, sigue aquejado de cáncer de próstata pero fuera de peligro inmediato y «algo mejor» en los últimos días, según informaron fuentes con acceso a informacion confidencial en China.

Estas fuentes aseguran que es cierto que Deng sufre de cáncer y que últimamente experimentó un leve empeoramiento pero se ha recuperado y en los últimos dos días recibió varias visitas de carácter oficial.

«Su salud es frágil pero no tan grave como sugiere la información difundida en Japon», aseguró la fuente.

El dirigente chino se encuentra como cada verano en la localidad de Beidahe, a unos 300 kilometros de Pekín, en la costa oriental de China, en una residencia reservada para altos dirigentes del partido comunista y del gobierno.

«Deng tiene la clásica enfermedad de un anciano. Nunca puede predecirse si se va a producir un súbito empeoramiento ahora o dentro de un año», comentó la fuente.

Deng Xiaoping cumplirá 85 años de edad a finales de este mes.

Según la agencia de noticias japonesas Jiji, fuentes chinas no identificadas, indicaron que un grupo de especialistas se había trasladado a la residencia veraniega de Deng por un agravamiento en su estado de salud. Desde su lecho había recibido a un grupo de dirigentes, encabezado por el secretario general del Partido Jiang Zemin.

M.C.D 2018

Burgos

Aparatoso accidente en un cruce de los Reyes Católicos sin que se registraran desgracias personales

Burgos (DB).—A las 13,25 horas de ayer se registró una colisión en el cruce de los Reyes Católicos con Alférez Provisional sin que haya que lamentar desgracias personales. La aparatosa colisión se saldó afortunadamente con un herido leve.

A pesar de lo aparatoso del accidente no se registraron desgracias personales.

El accidente se produjo cuando un Opel Kadett matrícula BU-1821-J que circulaba de Plaza de España a General Vigón, embistió a la furgoneta Renault 4 de matrícula VA-5940-N que se dirigía de la calle Amaya a Alférez Provisonal. El Opel embistió a la furgoneta, uno de cuyos ocupantes salió despedido. El accidente se produjo según la Policía Local, «al saltarse uno de los dos vehículos el semáforo».

Detenido tras provocar un accidente de tráfico

la Guardia civil ha detenido a J.G.U., de 32 años de edad, conductor de un coche que provocó un accidente de circulación al chocar contra un camión en la N-629, a la altura de Moneo. El conductor del turismo presentaba síntomas de embriaguez, pero se negó a someterse voluntariamente a la prueba de alcoholemia, por lo que fue reconocido por el médico forense y posteriormente detenido y puesto a disposición judicial.

Robo y falsificación de receta médica

Tambien la Guardia Civil en Salas de los Infantes detuvo a J.C.M.G., de 23 años, vecino de Bilbao, como presunto autor del robo de una receta médica de la Seguridad Social en un ambulatorio. Tras falsificar la firma de un facultativo, retiró con la receta un medicamento psicotrópico de la farmacia de Salas.

Robo con intimidación

Un joven que caminaba por la calle San Pedro de Cardeña fue asaltado a últimas horas de la tarde por cuatro individuos que le amenazaron con una navaja y le arrebataron diversos efectos valorados en 10.000 pesetas.

Días pasados por otra parte, un incendio afectó en Treviño a rastrojeras y tierras sin cosechar, causando daños que han sido valorados en 40.000 pesetas.

Finalmente, durante las últimas horas se han denunciado en Comisaría dos robos en establecimientos y dos sustracciones en el interior de vehículos.

Nacional

El juez impone una fianza de 100 millones de pesetas al conductor del autocar francés accidentado en la A-7

Tortosa (Tarragona) (Efe).— El juez de instrucción de Tortosa, Carlos Fraile, impuso ayer una fianza de cien millones de pesetas a Roger Louis Ratto, conductor del autocar francés implicado en el accidente ocurrido el pasado día 2 en la autopista A-7, en el que murieron siete personas y 17 resultaron heridas.

Un representante de la compañía Paternal-Sica, aseguradora del autocar, depositó ayer la fianza y señaló que esta suma cubrirá los gastos originados por el traslado de los heridos leves que deseen regresar a Francia y de los seis franceses fallecidos en el accidente.

El conductor del autocar, que habla español, no quiso hacer declaraciones a la Prensa por encontrarse muy afectado por el suceso y, en especial, por la muerte de su compañero Philippe Dominique Evanno.

El accidente se produjo, según la versión dada por la Guardia Civil de Tráfico, al embestir el autocar a un turismo Renault, cuyo conductor, Juan José Miranda Als, murió, y a un camión.

Juan José Miranda Als, de 24 años, fue enterrado ayer en su pueblo natal, la localidad leridana de Os de Balaguer, mientras que el traslado de los cadáveres de los ciudadanos franceses a su país se retrasará hasta principios de la próxima semana debido a problemas de carácter administrativo.

El pasajero francés que sufrió heridas graves, Johan Emanuel Walter, de 19 años, permanece ingresado en la Hospital de Bellvitge de Barcelona aquejado de traumatismo craneal.

Le estafan cerca de un millón de pesetas

Madrid (Efe).— Dos individuos estafaron cerca de un millón de pesetas a un hombre de 82 años mediante el procedimiento del «tocomocho» (vender supuestos décimos de lotería premiados), según informaron ayer a Efe fuentes policiales.

Según la versión que el anciano facilitó en la comisaría, hacia las once de la mañana de ayer, un individuo de unos 50 años se le acercó en el Paseo de Delicias y le ofreció unos décimos de lotería que estaban premiados con varios millones de pesetas, pero que no podía cobrar porque tenía que trasladarse con urgencia a Galicia.

En ese momento un segundo individuo, conocido en este tipo de estafas como «el listo», se mostró dispuesto a participar en el «negocio» y terminó por convencer a la víctima, que retiró de su cuenta 900.000 pesetas para dárselas al hombre a cambio de los décimos supuestamente premiados.

Una vez efectuado el intercambio, los dos individuos desaparecieron rápidamente, lo que hizo sospechar al anciano que había sido estafado, por lo que presentó denuncia en la comisaría del Retiro.

Falso cobrador de la luz detenido 26 veces

Madrid (Colpisa).— Un falso cobrador de la luz ha sido detenido por vigesimosexta vez cuando intentaba cobrar un recibo de 75.000 pesetas a un vecino de Madrid, del que obtuvo un anticipo de 10.000 pesetas. Se trata de Rafael Llamas Fernández, de 33 años, timador habitual, que en varias ocasiones se ha hecho valer del mismo procedimiento para estafar a sus víctimas.

El ahora detenido llamó a una vivienda de la calle Santa Feliciana, en el distrito madrileño de Chamberí, y mostró a su ocupante una tarjeta con el membrete del Ministerio de Industria, haciéndose pasar por recaudador de una empresa eléctrica. Rafael Llamas dijo al vecino que tenía pendiente un recibo de 75.000 pesetas con la compañía, y de no abonar esa cantidad, le sería cortada la luz. Para evitar esta medida, el vecino le entregó diez mil pesetas a cuenta.

El supuesto cobrador accedió a ello y estaba a punto de entregar un recibo, cuando llegó a casa el sobrino del vecino que estaba siendo timado, dándose cuenta de lo que ocurría. Rafael Llamas trató de escapar, pero fue alcanzado en la calle y retenido hasta la llegada de un coche patrulla de la Policía. En el transcurso del forcejeo para reducirle, el presunto estafador intentó comerse el recibo de las diez mil pesetas. Este dinero le fue devuelto a la víctima del robo.

Según informa la Jefatura Superior de Policía de Madrid, Rafael Llamas Fernández ha sido detenido en 26 ocasiones, muchas de las cuales por motivo de estafas de las mismas características a esta última.

Internacional

Veinticinco muertos al colisionar frontalmente dos trenes en Cuba

La Habana (Efe).— Veinticinco personas murieron y cerca de cien resultaron heridas a consecuencia del choque frontal entre dos trenes de pasajeros ocurrido la pasada madrugada en el municipio central de Colón, a unos 189 kilómetros de La Habana, según los primeros datos oficiales.

El accidente se produjo al colisionar de frente un tren que cubría el trayecto entre La Habana y la ciudad de Sancti Spiritus y otro procedente de Camagüey con destino a la capital cubana, cuando ambos circulaban a alta velocidad.

A consecuencia del impacto quedaron destruídas las locomotoras de ambos trenes y cuatro de sus vagones, señala una nota difundida por la Agencia de Información Nacional (AIN).

Algunos de los heridos se encuentran en el hospital «José Ramón López Tabranos» de la ciudad de Matanzas, a unos 100 kilómetros de La Habana.

Otros sesenta heridos fueron internados en el centro hospitalario «Mario Muñoz» de la localidad de Colón.

La fuente informa de que se llevan a cabo labores de rescate en el lugar del accidente, donde quedaron atrapados algunos pasajeros entre las ruinas de los vagones, mientras grupos de voluntarios han acudido a donar sangre para los heridos.

Recuperados 34 cadáveres del avión griego

Atenas (UPI).— Los equipos de rescate encontraron el viernes los cadáveres de las 34 personas que iban a bordo de un avión de las líneas aéreas griegas Olympic, que se estrelló el jueves en la isla de Samos, según informó la agencia oficiosa Atenas. Los cuerpos aparecieron dispersos en un radio de 200 metros y sólo 10 de ellos pudieron identificarse, encontrándose mutilados los restantes.

Los restos del aparato se encontraron a primera hora del viernes en la ladera de una montaña de Samos, una isla del mar Egeo, más de nueve horas después de que el avión desapareciera de los radares en el curso de un vuelo entre Tesalónica, en el Norte de Grecia y Samos, situada 232 Kms. al Este de Atenas.

Un equipo de investigadores se ha desplazado a la isla para determinar la causa del accidente, según informó la emisora Radio Antenna. Los servicios de rescate lograron llegar hasta los restos del avión siguiendo las señales que emitía la «caja negra». El avión había salido de Tesalónica a las 4:16 de la tarde del jueves y los controladores aéreos de Atenas afirmaron que desapareció de sus radares 29 minutos después, cuando se encontraba a 64 Kms. de Samos. El avión se encontraba entonces a 3.500 pies de altitud y tenía previsto aterrizar en 15 minutos.

A tenor de los primeros informes, basados en las señales recogidas por un satélite francés, el avión parecía haberse estrellado en el mar, cerca de Samos, pero los helicópteros enviados para «peinar» el área no lograron encontrar los restos.

Más tarde, un avión de transporte militar C-130 informó que había recibido señales de una «caja negra» situada en el área montañosa de Samos y se envió a policías y soldados en búsqueda del avión.

El accidente ocurrió en plena temporada turística, cuando miles de extranjeros llegan diariamente a Grecia y viajan por el país, pero según fuentes oficiales, no había extranjeros en el avión siniestrado.

Rescatan a 149 refugiados vietnamitas

Manila (Efe).— Pescadores filipinos y fuerzas de la Marina estadounidense destacadas en este país rescataron en las últimas cuarenta y ocho horas a 149 refugiados vietnamitas en las costas de la provincia filipina de Zambales, se informó ayer oficialmente.

Dos embarcaciones con 110 vietnamitas a bordo fueron recogidas anoche en las cercanías de la localidad costera de San Antonio, a unos 110 kilómetros al Norte de Manila.

Los refugiados fueron albergados temporalmente en una escuela pública de la zona, señaló a Efe un portavoz del Alto Comisionado de la ONU para Refugiados.

Según la misma fuente, el portaaviones estadounidense «USS Ranger» rescató el miércoles una pequeña embarcación con 39 vietnamitas a bordo, en las cercanías de la base naval norteamericana de la bahía de Subic.

Filipinas cuenta con dos centros para refugiados bajo el patrocinio de la ONU, ubicados en la isla meridional de Palawan y en la localidad de Morong, al Norte de Manila.

Esclavitud en el Sudeste de Asia

Ginebra (UPI).— Más de 20 millones de niños trabajan como esclavos en el Sudeste de Asia y de ellos, unos 10 millones lo hacen en calidad de siervos en la India, según informó la Sociedad Antiesclavista ante la comisión de los Derechos Humanos de la ONU.

«Este sistema se ha perpetuado en la India y también en Pakistán, Nepal, Bangladesh y Sri Lanka», declaró uno de los representantes de la Sociedad, Kailish Satyarthi. «Los sectores en que existe la esclavitud de menores son la agricultura, las fábricas de ladrillos, fósforos, encendedores y alfombras, las canteras, la construcción y los trabajos domésticos», declaró.

En la India, explicó el experto, los niños esclavos «no se consideran jurídicamente como personas y su trabajo sirve para pagar las deudas de sus padres».

El experto exhortó a las Naciones Unidas a formar una comisión que investigue esta situación.

M.C.D 2018

Diario de Burgos

El Diario Oficial de la Vuelta

XI vuelta ciclista internacional a Burgos

Texto: Ana Isabel Angulo y Fotografías: Angel Ayala

CAJA DE AHORROS DEL CIRCULO CATOLICO

Malcolm Elliot dio su primera victoria al Teka en la Vuelta

En la cuarta jornada de la Vuelta Ciclista Internacional a Burgos, la victoria fue para el corredor inglés Malcolm Elliot. Con este triunfo, el equipo Teka logra el primero de toda la ronda burgalesa. Mientras tanto, Francisco Antequera del BH, continúa de líder. El corredor destacado y protagonista de la etapa de ayer fue Antonio Balboa, del Kelme. Hoy, se disputará la etapa «reina» entre Aranda de Duero y Las Lagunas de Neila de ciento sesenta y cuatro kilómetros.

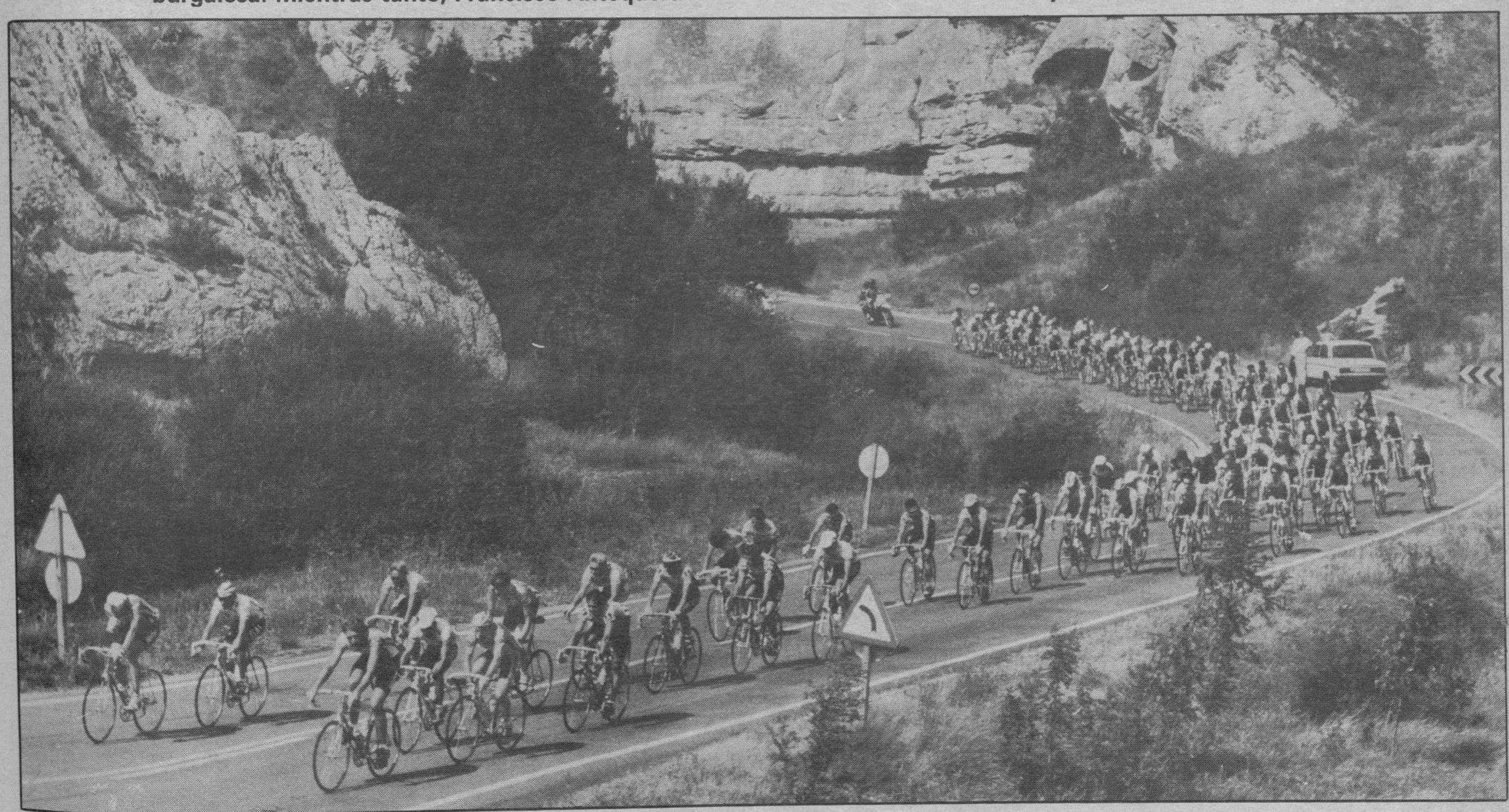

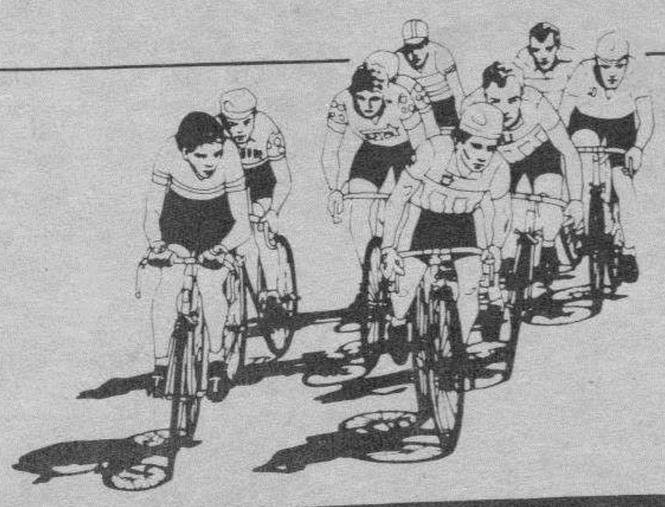

el esfuerzo de todos
engrandece
nuestra tierra

CAJA DE AHORROS MUNICIPAL DE BURGOS

M.C.D 2018

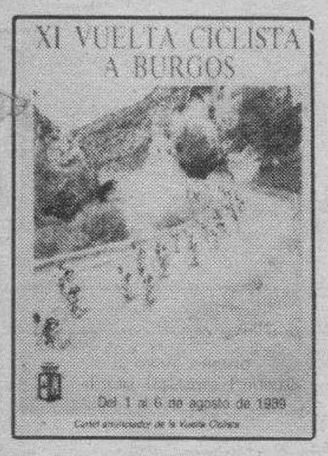

Vuelta Ciclista a Burgos

Clasificaciones

ETAPA

Mercedes-Benz
URETA MOTOR SA

1.—Malcolm John Elliot, Teka, 05-25-10.
2.—Alfonso Gutiérrez Gutiérrez, m.t.
3.—Juan Carlos González Salva, Reynolds, m.t.
4.—Eric Vanderaerden, Panasonic, m.t.
5.—Edwin Bafcop, Hitachi, m.t.
6.—Américo José Da Silva-Neve, Clas, m.t.
7.—Antonio Esparza Sanz, Helios, m.t.
8.—Patrick Hendrickx, Hitachi, m.t.
9.—Clemencio Rodas Alberca, Puertas Mavisa, m.t.
10.—Ludwig Wijnants, Superconfex, m.t.
11.—Casimiro Moreda García-Tiz, Clas, m.t.
12.—Pello Ruiz Cabestany, G.D. ONCE, m.t.
13.—Sabino Angoitia Castelu, Puertas Mavisa, m.t.
14.—John Talen, Panasonic Isostar, m.t.
15.—Rudy Rogiers, Hitachi, m.t.
16.—Johny Weltz, G.D. ONCE, m.t.
17.—Thierry Bock, Hitachi, m.t.
18.—Brian Lykke Sistrup, Puertas Mavisa, m.t.
19.—Didier Virvaleix, Histor-Sigma, m.t.
20.—Jean-Pierre Heynderichx, Histor-Sigma, m.t.
21.—Robert D'hont, Histor-Sigma, m.t.
22.—Jozef Lieckens, Hitachi, m.t.
23.—Salvatore Cavallaro, Seur, m.t.
24.—Benny Heylen, Superconfex, m.t.
25.—Nico Emonds, Teka, m.t.
26.—Jokin Mújica Arámburu, Paternina-Orbea, m.t.
27.—Francisco Antequera Alabau, BH, m.t.
28.—Peter Winnen, Panasonic Isostar, m.t.
29.—José Pedrero Serrano, Paternina-Orbea, m.t.
30.—Tom Cordes, Superconfex, m.t.
31.—Armando de las Cuevas, Reynolds, m.t.
32.—Miguel Angel Iglesias, Helios, m.t.
33.—Iñaki Gastón Crespo, Kelme, m.t.
34.—Jan Wijnants, Hitachi, m.t.
35.—Jesús Blanco Villar, Seur, m.t.
36.—Anselmo Fuerte Abelenda, BH, m.t.
37.—Eduardo Chozas Olmo, G.D. ONCE, m.t.
38.—Pablo Moreno Rebollo, Seur, m.t.
39.—Fermín Trueba, Lotus-Zahor, m.t.
40.—Eduardo Manrique González, Helios, m.t.
41.—Laudelino Cubino González, BH, m.t.
42.—Michel Cornelisse, Panasonic Isostar, m.t.
43.—Santos Hernández Calvo, G.D. ONCE, m.t.
44.—Arsenio González Gutiérrez, Teka, m.t.
45.—Serge Seynaeve, Histor-Sigma, m.t.
46.—Juan Ramón Martín Robleda, Helios, m.t.
47.—Rafael Lorenzana Becerra, Puertas Mavisa, m.t.
48.—Marcel Arnáiz, Paternina-Orbea, m.t.
49.—Francisco Javier Mauleón, Clas, m.t.
50.—Mario Rozendal, Panasonic Isostar, m.t.

CLASIFICACION GENERAL
EBRO KUBOTA TRACTORES
MOLLEDA

1.—Francisco Antequera Alabau, BH, 15-10-07.
2.—Anselmo Fuerte Abelenda, BH, a 00-01-44.
3.—Eric Vanderaerden, Panasonic Isostar, a 00-01-51.
4.—John Talen, Panasonic Isostar, m.t.
5.—Peter Winnen, Panasonic Isostar, m.t.
6.—Johny Weltz, G.D. ONCE, a 00-01-52.
7.—Pello Ruiz Cabestany, G.D. ONCE, m.t.
8.—Eduardo Chozas Olmo, G.D. ONCE, m.t.
9.—Malcoml John Elliot, Teka, a 00-01-53.
10.—Nico Emonds, Teka, m.t.
11.—Manuel Jorge Domínguez, BH, m.t.
12.—Carlos Hernández Bailo, Teka, m.t.
13.—Laudelino Cubino González, BH, a 00-02-01.
14.—Juan Carlos Arribas, BH, m.t.
15.—Jaime Tomás Florit, BH, m.t.
16.—Juan Carlos Martín Martínez, BH, m.t.
17.—Fernando Quevedo Salazar, BH, m.t.
18.—Mario Rozenda, Panasonic Isostar, a 00-02-08.
19.—Corne Van Rijen, Panasonic Isostar, m.t.
20.—Peter Harrings, Panasonic Isostar, m.t.
21.—Santos Hernández Calvo, G.D. ONCE, 00-02-09.
22.—Pedro Muñoz Rodríguez, G.D. ONCE, m.t.
23.—Enrique Aja Cagigas, Teka, a 00-02-10.
24.—Marino Alonso Monje, Teka, m.t.
25.—Ludwig Wijnants, Superconfex, a 00-02-11.
26.—Tom Cordes, Superconfex, m.t.
27.—Benny Heylen, Superconfex, a 00-02-28.
28.—Gerrit De Vries, Superconfex, m.t.
29.—Iñaki Gastón Crespo, Kelme, a 00-02-32.
30.—Ricardo Martínez Matey, Kelme, m.t.
31.—Antonio Coll Pontanilla, Kelme, m.t.
32.—José Recio Ariza, Kelme, m.t.
33.—Jaime Vilamajó Ipiens, Kelme, m.t.
34.—Antonio Balboa Rico, Kelme, m.t.
35.—Américo José Da Silva-Neve, Clas, a 00-02-39.
36.—Casimiro Moreda García-Tiz, Clas, m.t.
37.—Francisco Juliá Ochaita, Clas, m.t.
38.—Marcel Arntz, Paternina-Orbea, a 00-02-40.
39.—José Pedrero Serrano, Paternina-Oreba, m.t.
40.—Jokin Mújica Arámburu, Paternina-Orbea, m.t.
41.—Jesús Blanco Villar, Seur, a 00-02-48.
42.—Luis María Díez de Otazu, Seur, m.t.
43.—Marco Giovannetti, Seur, m.t.
44.—Juan Martínez Oliver, Kelme, a 00-02-49.
45.—Manuel Guijarro Domenech, Kelme, m.t.
46.—Jean-Pierre Heynderichx, Histor-Sigma, a 00-02-53.
47.—Didier Virvaleix, Histor-Sigma, m.t.
48.—Francisco Javier Mauleón, Clas, a 00-02-56.
49.—José Manuel Oliveira Boga, Clas, m.t.
50.— Antonio Sampedro Blanco, Clas, m.t.

COMBATIVIDAD

CAJA DE AHORROS CIRCULO CATOLICO

1.—Antonio Balboa Rico, Kelme.

CLASIFICACION MONTAÑA

TOR PERSIANAS
BURGOS-ARANDA

General

1.—Juan Carlos Martín Martínez, BH, 8 puntos.
2.—Enrique Alonso Casado, Lotus-Zahor, 6 puntos.
3.—José Luis Villanueva Orihue, G.D. ONCE, 3 puntos.
4.—Clemencio Rodas Alberca, Puertas Mavisa, 3 puntos.
5.—Xabier Aldanondo Lazurriaga, G.D. ONCE, 3 puntos.
6.—Juan Tomás Martínez Gutiérrez, Lotus-Zahor, 1 punto.

METAS VOLANTES

NISSAN MOLLEDA

1.—Ludwing Wignants, Superconfex, 3 puntos.
2.—Johny Weltz, G.D. ONCE, 2 puntos.
3.—Juan Ramón Martín Rosleda, Helios, 1 punto.

Santa María del Campo

1.—Antonio Balboa Rico, Kelme, 3 puntos.
2.—Francisco Javier Quevedo, Clas, 2 puntos.

Malcolm Elliot, vencedor de la etapa.

3.—Clemencio Rodas Alberca, Puertas Mavisa, 1 punto.

Roa de Duero

1.—Antonio Balboa Rico, Kelme, 3 puntos.
2.—Rob Marmeling, Histor-Sigma, 2 puntos.
3.—Antonio Provencio García, Seur, 1 punto.

General

1.—Francisco Javier Quevedo, Clas, 15 puntos.
2.—Antonio Balboa Rico, Kelme, 6 puntos.
3.—Clemencio Rodas Alberca, Puertas Mavisa, 4 puntos.
4.— Ludwig Wijnants, Superconfex, 3 puntos.
5.—José Luis Villanueva Drinue, G.D. ONCE, 3 puntos.
6.—Xabier Aldanondo Lazurriaga, G.D. ONCE, 3 puntos.
7.—Patrick Hendrickx, Hitachi, 3 puntos.
8.—Brian Lykke Bistrup, Puertas Mavisa, 3 puntos.
9.—Johny Weltz, G.D. ONCE, 2 puntos.
10.—Juan Carlos González Salvad, Reynolds, 2 puntos.
11.—José Luis sLaguía Martínez, Reynolds, 2 puntos.
12.—Rob Marmeling, Histor-Sigma, 2 puntos.
13.—Anselmo Fuerte Abelenda, BH, 1 punto.
14.—Juan Carlos Martín Martínez, BH, 1 puntos.
15.—Fernando Quevedo Salazar, BH, 1 punto.
16.—Juan Ramón Martín Robleda, Helios, 1 punto.
17.—Antonio Provencio García, Seur, 1 punto.
18.—Jesús Ignacio Ibáñez Loyo, Lotus-Zahor, 1 punto.

GENERAL POR EQUIPOS

CAJA DE AHORROS MUNICIPAL DE BURGOS

1.—BH, 45-33-39.
2.—Panasonic Isostar, a 00-02-15.
3.—G.D. ONCE, a 00-02-18.
4.—Teka, a 00-02-21.
5.—Superconfex, a 00-03-15.
6.—Kelme, a 00-04-18.
7.—Clas, a 00-04-39.
8.—Paternina-Orbea, a 00-04-42.
9.—Seur, a 00-05-06.
10.—Histor-Sigma, a 00-05-21.
11.—Reynolds, a 00-05-54.
12.—Hitachi, a 00-07-03.
13.—Helios, a 00-08-36.
14.—Lotus-Zahor, a 00-12-43.
15.—Puertas Mavisa, a 00-13-45.

Rob Harmelling se unió al final a la escapada de Antonio Balboa.

Antonio Balboa, del Kelme, sube escapado las rampas de Roa.

M.C.D 2018

Vuelta Ciclista a Burgos

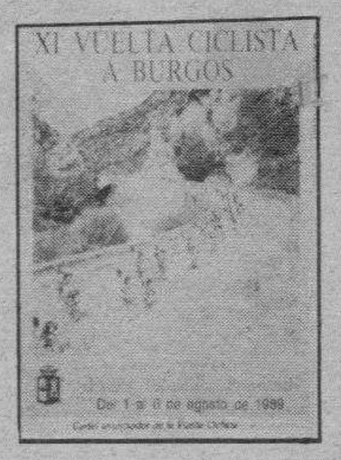

Malcolm Elliot, del Teka, venció al «sprint» en Aranda de Duero

El corredor inglés Malcolm Elliot, del Teka, se impuso ayer tarde al «sprint» en la meta de Aranda de Duero. Con esta victoria el ciclista ha logrado el primer triunfo del Teka en la Vuelta a Burgos. Francisco Antequera del BH continúa de líder.

Fue necesario esperar a la foto-finis para saber el vencedor en la meta de Aranda.

Tal y como estaba previsto, los corredores tomaron la salida a las once y diez de la mañana en la carretera de Logroño, concretamente frente a la fábrica de Cervezas San Miguel en Burgos. Allí también se hizo el control y la recogida de firmas.

Cinco minutos más tarde, el pelotón tomaba la salida real en la carretera de Santander, frente al Hospital Provincial. A pesar de que la etapa era larga y a pesar de la hora, reinaba un fuerte calor, los corredores se tomaron la carrera muy en serio. En el kilómetro uno, saltaron Alberto Leanizbarrutia del Teka y Xabier Carballeda, del Paternina. Poco después un grupo de unos quince corredores se escaparon del pelotón, se unieron a los dos escapados. Su fuga duró poco en Quintanilla Vivar fueron cogidos por el pelotón, que marchaba a fuerte ritmo y ayer estuvo muy inquieto.

En la localidad de Ubierna, José Antonio Sánchez del Paternina Orbea se escapó. Intentaba hacer una fuga en solitario, pero pocos kilómetros después fue neutralizado. Los saltos de corredores continuaron sucediéndose a lo largo de toda la etapa, pero de forma más intensa en los kilómetros iniciales. Así en Masa saltaron Dominique Gaigne del Histro-Sigma; José Pedrero del Paternina-Orbea y Juan Martín Robleda del Helios-CR.

Poco después, hizo lo propio el corredor burgalés, Arsenio González del Teka y Kudwing Wijnats del Superconfex. Se unieron a los tres escapados. Lograron rodar a gran velocidad y en Coculina mantenían una ventaja sobre el pelotón de cuarenta y ocho segundos.

En la meta volante de Villadiego, los primeros fueron estos ciclistas: Ludwin Wijnants, del Superconfex; Johny Wletz, de la ONCE y Juan Martín Robleda, del Helios-CR.

Escapada en solitario de Antonio Balboa, del Kelme

Poco después de pasar por la localidad de Villadiego, comenzó la gran hazaña del corredor del Kelme, Antonio Balboa.

Se escapó del gran pelotón una vez pasada la localidad de Villadiego y cuando los cinco escapados habían sido absorbidos por el paquete. En estos kilómetros comenzó su hazaña, que duró cerca de cien kilómetros. Un rodar solitario, pero seguro y a fuerte ritmo, llegó a tener una ventaja de más de seis minutos.

Durante mucho tiempo, Francisco Antequera tenía perdido el maillot de líder, que le estaba siendo arrebatado por Antonio Balboa, pues fue durante mucho tiempo virtual vencedor de la Vuelta.

Mientras tanto, en el pelotón seguía el movimiento. Se formaron grupos de escapados, pero el gran paquete no quería ningún tipo de adversidades y no permitió ninguna proeza, salvo la de Antonio Balboa.

Después vino el cambio de recorrido, con lo cual a una etapa larga se la sumaron seis kilómetros más, que muy pocos tomaron en consideración. Fue en Los Balbases donde el pelotón dio caza a todos los escapados y formó un grupo compacto.

En la localidad del presidente de la Diputación, José Luis Montes, Santa María del Campo, estaba situada la segunda meta volante de la etapa. Allí el ganador fue el corredor escapado, Antonio Balboa, del Kelme. Después pasó Francisco José Quevedo del Clas y Clemencio Rodas, del Mavisa.

Mientras tanto, Antonio Balboa continuaba cogiendo ventaja sobre el pelotón. Este era fuertemente tirado por el poeseedor del «maillot» morado y blanco, Francisco Antequera, junto con su equipo, el BH. Fue en la localidad de Torrepadre, donde el ciclista del Kelme consiguió su mayor ventaja, concretamente seis minutos nueve segundos.

Como es habitual la Vuelta a Burgos en su itinerario atraviesa parte de la provincia de Palencia. Este fue el escenario elegido por Rob Hermeling del Histor-Sigma para fugarse del pelotón. Estaba fresco y poco a poco fue distanciándose del pelotón y acercarse peligrosamente al protagonista del día. Le cazó antes de llegar a Roa de Duero.

El pelotón, que continuaba a fuerte ritmo y era tirado por el BH fue acortando distancias con los dos escapados y poco antes de llegar a la mencionada localidad ribereña del Duero la ventaja que tenían era de tan sólo un minuto treinta y cinco segundos.

Al paso por la meta volante de Roa de Duero, el primero fue Antonio Balboa del Kelme, seguido de Rob Harmelling del Histor-Sigma y de Antonio Provencio del Seur.

Después continuaron los saltos en el pelotón. Los intentos de hacer una buena etapa por parte de los corredores y de sorprender al paquete fueron muy numerosos y continuados a medida que se acercaba la meta. Uno de los que se esforzó en ganar fue el burgalés Arsenio González, del Teka, pero su escapada duró muy poco tiempo.

Al final, todo el pelotón entró en Aranda de Duero al «sprint». Hubo serias dudas para dilucidar el ganador de la etapa. Las dudas se centraban en dos corredores del Teka, Malcolm Elliot y Alfonso Gutiérrez. La numerosa afición pensaba en Gutiérrez, pero la «foto-finish» señaló lo contrario.

Después la entrega de premios, se impuso el «maillot» de líder a Francisco Antequera del BH y el del ganador de la etapa a Malcolm Elliot del Teka.

Hoy, se disputará la quinta etapa de la Vuelta Ciclista a Burgos entre las localidades de Aranda de Duero y Neila. Una etapa dura, con mucha montaña pero que ofrecerá un buen espectáculo y posiblemente algún cambio en la clasificación general.

El pelotón a su paso por Roa.

Dejando atrás Santa María del Campo, el pelotón se estiró en busca de los escapados.

M.C.D 2018

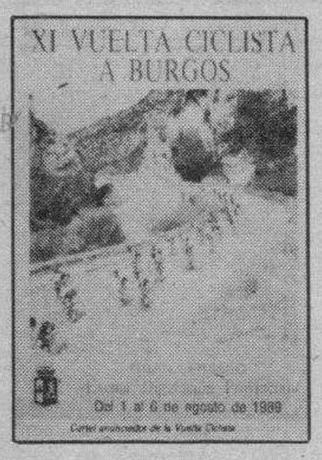

Vuelta Ciclista a Burgos

Francisco Antequera, del BH: «Mañana intentaré, mantener el jersey de líder»

Ya se han disputado cuatro etapas de la Vuelta Ciclista a Burgos y continúa, el valenciano Francisco Antequera del BH como líder de la ronda burgalesa. Cada jornada que transcurre, se va afianzando más en su situación de líder.

Una vez recogidas las tradicionales flores, besos y parabienes, al imponerle el jersey de líder, Francisco Antequera con una sonrisa atendió a nuestra preguntas.

Se encuentra con fuerzas para llegar a Burgos vestido de morado y blanco. «Han pasado cuatro jornadas y efectivamente continúo de líder. Me encuentro bien y con ganas para esforzarme en las dos últimas etapas y adjudicarme la Vuelta a Burgos. Mañana intentaré seguir de líder. No tengo miedo a las Lagunas de Neila. Sé que son difíciles, pero si fallo yo, el BH tiene más corredores como son Anselmo Fuerte y Laudelino Cubino. Yo voy a luchar por mí, pues estoy bien».

Le comentamos, que muchas personas, le ven como el corredor más idóneo para ganar, pues cuenta con un buen equipo y él está con fuerzas. Se sonríe y dice: «Lo cierto es que estoy bien, pero no me voy a dedicarme a alabarme a mi mismo. Sé que es una etapa difícil, pero voy a hacer todo lo posible para ganar».

Una vez concluida la etapa y la entrega de trofeos, todos los ramos de flores se portaron al lugar donde tuvo el accidente de tráfico, que le costó la vida, al corredor Alberto Fernández. Es una buena costumbre, que tiene la Vuelta a Burgos. Cuando finaliza una etapa, siempre se portan todos los ramos de flores a Pardilla. Les entregaron en esta ocasión, Chico Pérez, Marcos Moral, Antonio José Pereda, el director del BH, López Cerrón y entre otros

Juan Fernández: «Hasta ahora no se ha podido ver gran cosa»

En la anterior edición, Juan Fernández, tomó parte de la Vuelta Ciclista a Burgos. En aquella ocasión lo hizo como corredor. Fue en aquellas fechas donde nos comunicó que iba a dejar la bicicleta, para pasar a dirigir un equipo, concretamente el CLAS.

«Pienso, que hasta el momento no se ha podido ver gran cosa. En la contrareloj por equipos, las diferencias fueron mínimas entre todos los equipos. Ha habido dos jornadas en las que se ha llegado a la meta en «sprint». Todavía no se ha visto a un claro destacado. Quizás se vea mañana en las Lagunas de Neila. Sin embargo, creo que Antequera está muy fuerte. De todas las formas nosotros no nos rendimos y cuento con dos hombres para trabajar como son Mauleón y Muñiz. Ellos son buenos y mañana pueden hacer grandes cosas».

Juan Fernández, como director del CLAS, se encuentra satisfecho. «Me va muy bien y estoy contento con el equipo», ratifica el excampeón de España. Tiene importantes aspiraciones para su equipo. «Si cualquiera de estos dos corredores, Mauleón y Muñiz, consiguen llegar a Las Lagunas de Neila entre los diez primeros me daré por satisfecho. Demostrarán que ellos están bien y el equipo se encuentra en un buen momento».

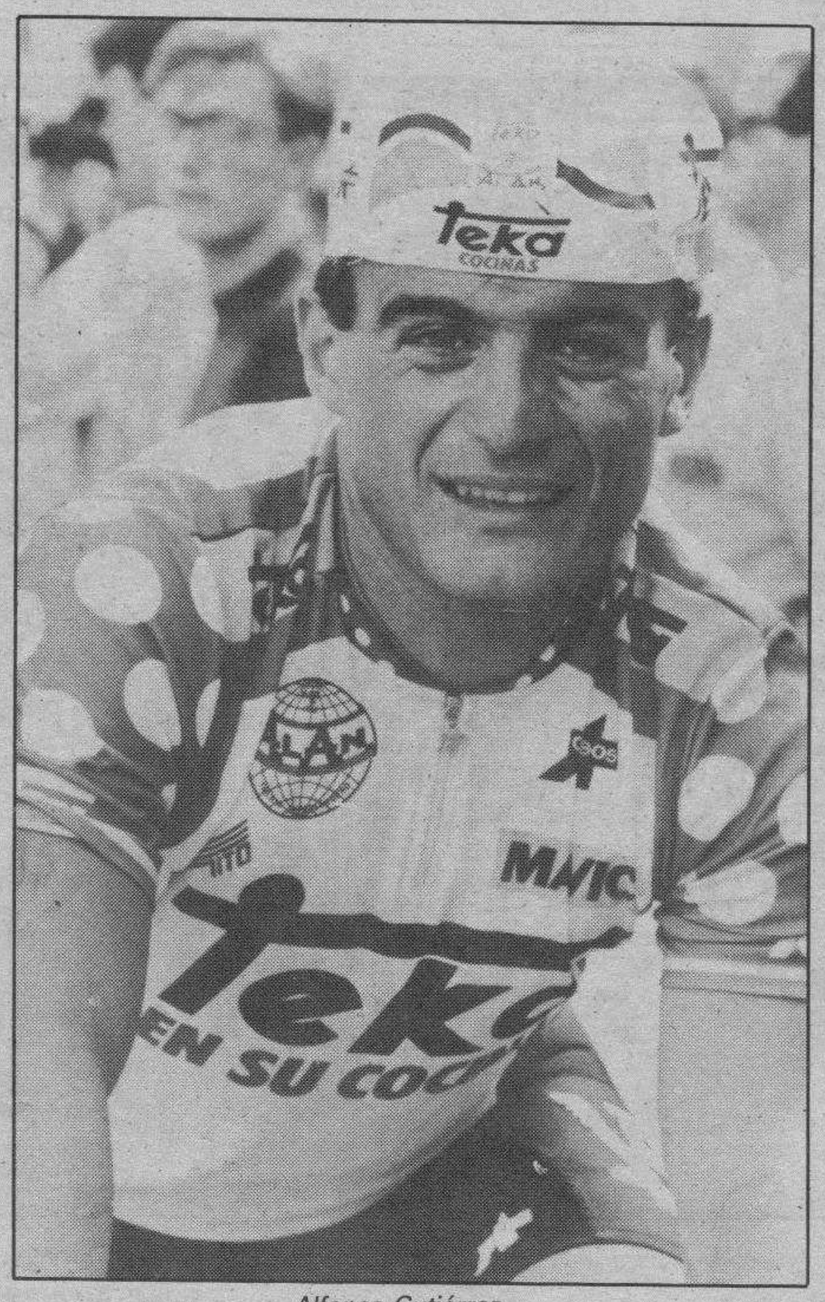

Alfonso Gutiérrez.

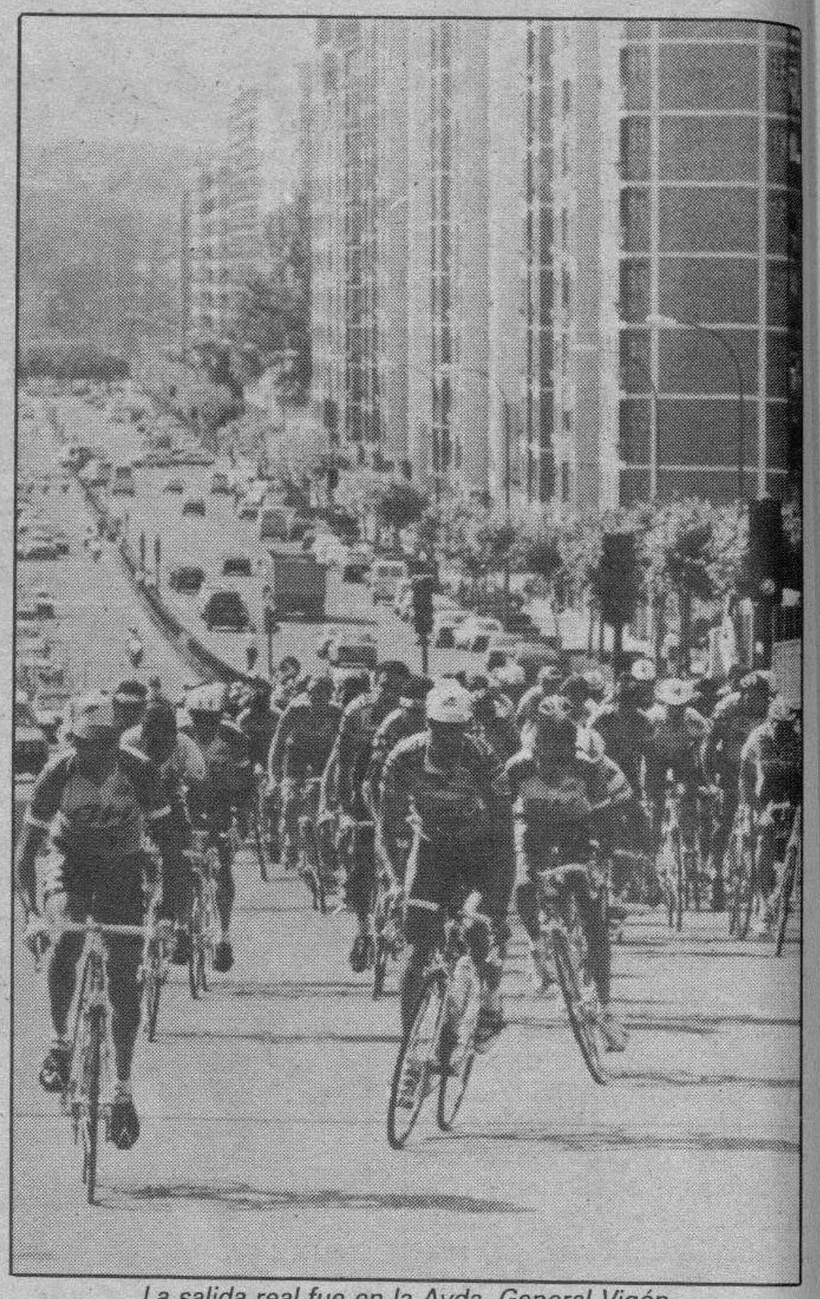

La salida real fue en la Avda. General Vigón.

Todo el mundo espera a la etapa de mañana. La atención de los corredores, directores y organización, cada uno por diversos motivos, así como aficionados y medios de comunicación, está centrada en la llamada etapa «reina» de la Vuelta Ciclista a Burgos. Quizás allí se produzca un cambio en la clasificación general.

Corte de carretera

Ya se ha publicado en otra ocasión, sin embargo, a la hora de que toda la organización y la Vuelta transcurra según lo previsto, creemos necesario recordar a todos los conductores el corte de carretera.

A las once de la mañana y hasta las cinco de la tarde permanecerá cerrada la carretera entre Quintanar de la Sierra y Las Lagunas de Neila.

LA EXCMA. DIPUTACION PROVINCIAL DE BURGOS

AGRADECE LA COLABORACION DEMOSTRADA EN ESTA EDICION A LAS SIGUIENTES FIRMAS COMERCIALES:

- **CONSEJO REGULADOR DENOMINACION DE ORIGEN RIBERA DEL DUERO:** Tribuna de Trofeos y Señalización
- **IBERDUERO:** Entrega de Premios
- **CENTRO PELETERO ANTONIO CABEZON:** Patrocinador 2.ª Etapa
- **PERSIANAS TOR GRADULUX:** Premio de la Montaña
- **RESTAURANTE LAS QUEMADAS:** Patrocinador Contra Reloj Individual
- **CAMPOFRIO:** Avituallamiento
- **CAJA DE AHORROS MUNICIPAL DE BURGOS:** General por Equipos
- **CAJA DE AHORROS DEL CIRCULO CATOLICO DE OBREROS:** Combatividad
- **SEUR:** Tribuna de Jueces
- **AUTOCID FORD:** Coche oficial
- **RADIO POPULAR (COPE):** Emisora oficial
- **DIARIO DE BURGOS:** Diario Oficial de la Vuelta
- **CEPSA-VILLODRIGO:** Patrocinador Tribuna firmas
- **VIAJES SOLINIEVE:** Alojamientos
- **RAMILA:** Desplazamientos
- **EISA INFORMATICA:** Informatización
- **GESTETNER:** Fotocopiadoras
- **TEKA INDUSTRIAL, S.A.**
- **CERVEZAS SAN MIGUEL**
- **FLORISTERIA CASTILLA**
- **COOPERATIVA CERRATO**
- **AINCAR**
- **INMOBILIARIA RIO VENA**
- **BERNABE COMUNICACIONES**
- **LECHE PASCUAL**
- **CICLOS CANO**
- **RECREATIVOS RONAR**
- **COMACAL**
- **DISEÑO DEPORTE**
- **SISQUILLO**
- **MODEL SPORT, S.A.**

Cambio en el recorrido

En principio y según lo previsto por la organización en su momento, el recorrido de la cuarta etapa de la Vuelta Ciclista a Burgos constaba de doscientos nueve, sin embargo, al final se incrementó debido a circunstancias ajenas a la organización.

El recorrido previsto en un determinado tramo, después de pasar por la bella e histórica localidad de Castrojeriz, era el siguiente: Coto Gallo, Villaquirán de los Infantes, Pampliega y meta volante en Santa María del Campo.

El recorrido definitivo que hicieron los corredores en este tramo fue Castrojeriz, Los Balbases y Santa María del Campo. A través de Radio Vuelta, no se explicaron los motivos por los cuales se había realizado un cambio en el itinerario.

Sin embargo, pudimos saber que en la localidad de Pampliega estaba prevista una manifestación, al objeto de protestar contra la contaminación existente en las aguas del río Arlanzón a su paso por esta localidad.

Como recordarán hace dos años, numerosos ciudadanos de Pampliega «utilizaron» a la Vuelta Ciclista a Burgos para protestar por los mismos hechos. Durante muchos minutos cortaron la cárrera y parece ser que esto es lo que pretendían hacer en la presente edición.

La organización estaba al tanto de estas circunstancias y sin comunicar nada oficialmente, cuando faltaban apenas dos kilómetros para coger la carretera con dirección a Pampliega, a través de Radio Vuelta, que funciona bastante bien y también merece unas palabras de elogio, se comunicó la variación en el recorrido. Nadie se sorprendió. Todo el mundo comprendió o mejor dicho intuyó, los motivos.

Nosotros desde estas líneas queremos dejar constancia del problema que está sufriendo desde hace varios años la población de Pampliega y otras localidades de Burgos. Tienen todo el derecho del mundo a protestar y pedir soluciones para su grave problema y más teniendo en cuenta que nos encontramos en los albores del siglo XXI.

Su protesta es totalmente justa y todos debemos apoyarlos pues es nuestro deber como humanos. Sin embargo, no se debe perjudicar a los demás para dejar constancia de una injusticia. En este caso, no se puede o para ser más preciso no se debe de utilizar la Vuelta a Burgos, es decir el esfuerzo y sacrificio de los corredores, de los equipos, de la organización y de todos los que están trabajando para que la ronda burgalesa sea un éxito, para hacer unas reivindicaciones totalmente ajenas con el ciclismo, en particular, y con el deporte, en general.

Está claro que hay que buscar soluciones, pero también hay que tener un conocimiento claro de donde y ante quien hay que protestar. No para dejar constancia del problema, sino para que se pongan a trabajar y se arregle la mala situación de una vez por todas.

M.C.D 2018

Vuelta Ciclista a Burgos

No están jugando al baloncesto, aunque pudiera parecerlo; es el alboroto que se formó para coger los balones que regaló en la meta el restaurante «Las Quemadas».

El burgalés Antonio Balboa, premio a la combatividad.

RADIO POPULAR DE BURGOS

ONDA MEDIA		FRECUENCIA MODULADA	
09,05-10,05	BOLETINES	09,30-10,30-11,30	BOLETINES
12,05	CONEXION	12,30-13,30-14,30	BOLETINES
13,10 A 13,55	DESDE LA RUTA	16,30	RESUMEN
15,00 A 17,00	FIN DE ETAPA		
	ASI VA LA VUELTA		

La publicidad de **Diario de Burgos** deja huella en cualquier sitio de Burgos y su provincia

Anúnciate en tu Diario

QUINTA ETAPA

ARANDA DE DUERO LAGUNAS DE NEILA

Altitud	KILOMETROS Parciales	Recorridos	Por recorrer	Horario probable	ITINERARIO Y LOCALIDADES
800	0	0	164	11,55	**SALIDA NEUTRALIZADA.** Aranda de Duero. Plaza de Toros. Por ctra. P-1102, dirección la Aguilera.
800	0	0	164	12,00	**SALIDA REAL.**
830	9	9	155	12,15	La Aguilera.
830	4	13	151	12,22	Gumiel del Mercado.
830	4	17	147	12,29	Sotillo de la Ribera. **Cruce izquierda, por ctra. BU-1100.**
810	6	23	141	12,39	La Horra. **Cruce izquierda dirección Aranda de Duero, por ctra. C-619.**
780	5	28	136	12,47	Granja La Ventosilla.
800	6	34	130	12,57	Villalba de Duero.
800	6	40	124	13,06	Aranda de Duero. **Cruce a la derecha, frente a «Pascual».**
800	1	41	123	13,07	Aranda de Duero. **Frente Ayuntamiento giro a la izquierda, por ctra. Burgos, dirección Peñaranda. Núcleo urbano, salida por C-111.**
840	9	50	114	13,23	Quemada.
840	2	52	112	13,27	Zazuar.
850	6	58	106	13,36	Peñaranda de Duero. **META VOLANTE.**
890	8	66	98	13,48	Arandilla.
920	4	70	94	13,55	Coruña del Conde.
1.000	11	81	83	14,12	Huerta del Rey. **META VOLANTE. Comienza puerto.**
1.200	8	89	75	14,23	**Puerto del Cerro. Puntuable, 3.ª categoría.**
1.100	5	94	70	14,30	**Cruce derecha, dirección Soria, por ctra. N-234.**
1.100	2	96	68	14,33	La Gallega. **AVITUALLAMIENTO.**
1.110	8	104	60	14,45	**Paso a nivel, peligro.**
1.100	3	107	57	14,50	Hontoria del Pinar.
1.070	5	112	52	14,56	Provincia Soria.
1.070	4	116	48	15,08	San Leonardo de Yagüe.
1.075	1	117	47	15,04	**Paso estrecho. Núcleo urbano.**
1.095	5	122	42	15,10	Navaleno. **Cruce izquierda, dirección Canicosa de la Sierra, por ctra. V-8227. Comienza puerto.**
1.140	4	126	38	15,15	**Paso a nivel, peligro.**
1.330	4	130	34	15,23	**Puerto del Cargadero. Puntuable, 2.ª categoría.** Provincia de Burgos.
1.180	2	132	32	15,25	**Descenso peligroso.**
1.125	6	138	26	15,32	Canicosa de la Sierra. **Peligro, paso estrecho.**
1.170	2	140	24	15,34	**Cruce derecha, dirección Regumiel de la Sierra, por ctra. P-8228.**
1.100	3	142	21	15,37	**Cruce izquierda, dirección Quintanar de la Sierra, por ctra. P-8221.**
1.100	4	147	17	15,42	Cruce derecha, dirección Quintanar de la Sierra.
1.120	1	148	16	15,44	Quintanar de la Sierra. **META VOLANTE. Comienza puerto.**
1.700	13	161	3	16.10	**Cruce derecha, dirección Laguna Negra.**
1.905	3	164	0	16,18	Laguna Negra. **Puerto puntuable, 1.ª categoría. META.**

Autocid, s. a.

COCHE OFICIAL DE LA VUELTA

Ford Credit · Motorcraft · Servicio · 5 AÑOS DE GARANTIA MECANICA · CENTRO DE OCASION TODAS MARCAS

PRESENTA

LA ETAPA DE HOY

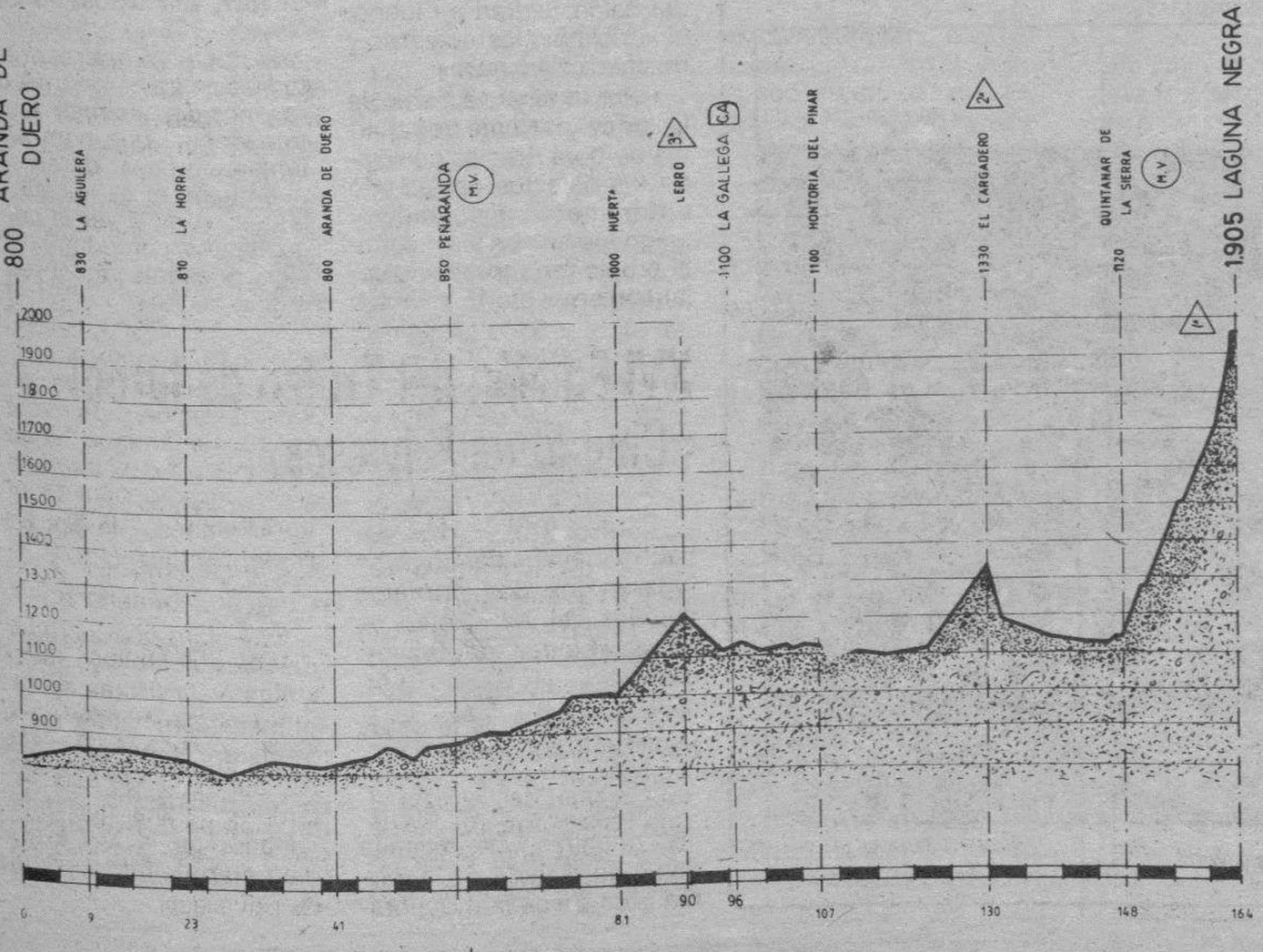

QUINTA ETAPA: 164 Kms.

ARANDA DE DUERO - LAGUNAS DE NEILA

LA VUELTA EN VIDEO

HOY, SABADO, A LAS 8,30 H. DE LA TARDE

Resumen en video de la etapa disputada en esta jornada

Salón Teatro de la Caja
(Avenida General Vigón)

PANTALLA GIGANTE

CAJA DE AHORROS MUNICIPAL DE BURGOS

M.C.D 2018

Fútbol

Atlético Burgalés, 1989-90.

El Atlético Burgalés y el Real Burgos juvenil hicieron ayer tarde su presentación en «El Plantío»

Burgos (Pesa).— Poco a poco van apareciendo los equipos haciendo su presentación de cara a la próxima temporada. Ayer tarde, le tocó el turno al filial del Real Burgos el At. Burgalés, que volverá a militar en la categoría Regional Preferente y al Real Burgos juvenil, de la Liga Nacional, que lo hará en la Primera División.

A las siete y cuarto de la tarde y con la presencia en el césped del estadio municipal del vicepresidente del club «grande», Luis Ruiz y del tesorero José Luis Puras, saltó al terreno de juego, el equipo que preside Teodoro Tejedor, el Atlético Burgalés, para cumplir con el rito de la presentación y hacerse la consabida fotografía de inicios de temporada. Cumplido con el trámite de rigor, los jugadores con su entrenador José Antonio del Moral, iniciaron los primeros ejercicios para ir quitando «grasas» y acostumbrarse al esfuerzo tras los días habidos de descanso, para intentar estar preparados para una temporada que se promete muy difícil, dado que el grupo va a estar compuesto por 16 equipos, de los que siete perderán la categoría.

Plantilla del At. Burgalés

Los jugadores que presentará el once filial del Real Burgos para la temporada 1989/90, está formada de la forma siguiente:.

Porteros: Carlos Nuñez, Roberto López y Francisco M. Alonso.

Defensas: Antonio Nuño, Raúl Fernández, Santiago Montemayor, Justino Merino y Carlos Heras.

Medio campo: Pedro Narganes «Erro», Alfonso Ortega, Lucio Arnaiz, José Luis Ibañez , José Manuel Ibañez, Néstor Pérez, Jesús A. Escribano y Marcos Martínez.

Delanteros: Raul Martínez, Cristóbal Martín, Vicente Sancho, Francisco Santamaría, Angel Amigot y José Ramón Herrera.

Teodoro Tejedor: tres objetivos

Para Teodoro Tejedor, presidente del filial, la misión principal a cumplir está cifrada en tres objetivos: el ascenso, el formar jugadores y el dar espectáculo a la afición.

El presidente lamenta la falta de delanteros, pues ha causado baja Borge (Oviedo) y está el «asunto» de Francisco, que aunque figura en la lista de jugadores del equipo, en estos momentos está entrenando con el Deportivo Mirandés, al igual que el portero Carlos Nuñez. «Referente a esto, habla Teodoro Tejedor, ambos jugadores son de la plantilla del equipo y por eso están en la lista; no tengo ninguna noticia en contra al respecto.».

El presupuesto del equipo está fijado en dos millones y medio de pesetas, «pues este año, se van a pagar a los jugadores 2.000 pesetas por victoria, tanto dentro como fuera de casa», finaliza el presidente del At. Burgalés.

Para Del Moral, que no promete el ascenso, faltan delanteros, «pues quien sustituye a Borge y a Juan (al Briviesca), que entre ellos dos marcaron la pasada temporada, 60 goles; si llegan refuerzos serán para llegar al nivel que tuvo el equipo, no para mejorarlo. Sólo deseo que la convivencia que tengamos sea similar a la que hubo la anterior campaña, y en el aspecto deportivo, luchar para estar cuanto más arriba mejor».

El Real Burgos juvenil

27 jugadores presentó el cuadro juvenil burgalés, repartidos en los distintos puestos: Melo, Lorenzo y Alberto, porteros; Arnaiz, Domingo, «Raúl II», «José Mari II», Roberto, Gimeno, Oscar, Julio y Luis, como defensas; David, Cubillo, Penche, Jesús, «Raúl I», José Manuel, Gustavo, José Mari, Félix y Ricardo, centrocampistas, y como delanteros: Manolo, Madruga, Joaquín, Sedano y Fran.

De estos hombres espera mucho José Luis Llorente, ya que «siguen bastantes del año pasado, trece, y la experiencia va a servirles de mucho; de los nuevos tengo buenas referencias y esperamos con el trabajo de todos, mejorar con mucho la clasificación de la campaña pasada y nuestros esfuerzos tienen que ir encaminados a conseguir el mayor número de triunfos.».

El entrenador confiesa ser optimista para una Liga que comienza el segundo domingo de Septiembre.

Real Burgos juvenil.

José Antonio Naya: «Estamos trabajando francamente bien»

Burgos (Pesa).— Continúa la preparación del primer equipo de fútbol burgalésen tierras gallegas y pañana domingo se disputará ante el Vivero, el último de los partidos programados de antemano en la primera fase de la pretemporada de cara a meterse de lleno en esa «Primera División encubierta», como empiezan a denominar ya, los técnicos y dirigentes de los equipos de Segunda División, a ésta categoría.

José Antonio Naya, sabe que está en la fase de endurecimiento en estos momentos y que los errores pueden corregirse porque a ello están, pero en un momento de la conversación telefónica confiesa: «los problemas empezarán en el segundo «stage» de la concentración, en tierras catalanas, pues cuando terminemos allí, ya no podrá haber dudas en ninguno de los jugadores que forman en la plantilla burgalesa; tendrá que estar todo perfilado y acabado y a partir de entonces, que la suerte nos acompañe, pues en el fútbol, como juego que es, la fortuna muchas veces, tiene parte promordial de los éxitos o de los fracasos.».

Dejamos este tema, que ya se comentará en su debido momento para saber como ha empleado el tiempo el equipo, durante el día de ayer viernes.

«Pues, comienza el técnico, todos los jugadores que jugaron más de 50 minutos contra el Navia el jueves han descansado por la mañana y han tenido masaje, y los que jugaron menos de ese tiempo, han dividido la mañana de esta forma: La primera hora, de 10 a 11, ha estado dedicada a ejercicios físicos y la siguiente hora a, sistemas de técnica individual, consistente en: tiros a gol, pases en profundidad, para pasar después a un «pressing» de conjunto, en un espacio del campo reducido, en un cuadrado de 15 x 15 metros. Aquí, juegan, bueno disputan el balón, 3 jugadores contra 5 jugadores, a un sólo toque de balón, y hay que tener mucha habilidad para mantener la posesión del balón; entran en juego, el «dribling», los quiebros y muchas cosas más.».

«Por la tarde, a partir de las cinco y durante tres cuartos de hora, hemos corregido los defectos del partido últimamente disputado y luego los hemos visto sobre el propio terreno, previo calentamiento de 15 minutos de duración; paso después a un «presing» jugando el balón a dos toques, por espacio de otros quince minutos y después juego normal en el que hemos empleado cuarenta minutos, con la particularidad en el partidillo jugado a lo ancho de que había que disparar a puerta antes de que transcurrieran treinta segundos de posesión del balón. Terminado el entrenamiento, vuelta la hotel y alguno de los ligeramente «tocados», como Chelis, han tenido masaje, pero todos están perfectamente y lo del defensa quedó más que nada en un susto, pues recibió un fuerte golpe propinado por un jugador del Navia. Por eso, a falta de 20 minutos saqué a Tocornal, en el encuentro del Jueves.».

Parece que Naya, ha terminado su «casi» largo monólogo, pero nosotros no, pues interesa conocer en ese partidillo a lo ancho quienes han jugado como «titulares» y quienes como «reservas». El técnico lo aclara rapidamente: «Han formado en el primer equipo: Antonio, Rivera, Tamayo y Portela, en la cobertura; Karabeg, Barbaric, Chelis y Villarroya, en el centro del campo, para quedar en punta, «los tres clásicos»: Magdaleno, Juric y Peña, y en el segundo equipo: Bastón, al que me interesaba verle contra el «primer equipo», Francis, Ortega, Pérez Hurtado; Edu, Medina, Pacheta y Abad; Castresana, Llabrés y Mata. A falta de unos minutos Tocornal, salió a cubrir el puesto de Pacheta.».

El entrenador termina su explicación, pero hay algo que no encaja, pues siempre que Naya, nos ha facilitado alguna información en forma de alineación, siempre nos ha dado cuatro defensas y en esta ocasión, en ambas formaciones, se ha quedado en tres. ¿Cúal es el motivo?, preguntamos al «míster». «Bueno, es que ya estoy preparando los partidos en casa, pues jugamos dos seguidos, Castilla y Real Sociedad, y de esos cuatro medios quien tirará para atras cuando haga falta será Chelis», aclara José Antonio Naya.

Ahora ya, parece que todo está bastante más claro y nos despedimos del entrenador, al que hemos retenido sin cenar durante un buen tiempo; de ahí sus palabras: «Voy a ver si consigo llegar al comedor y cenar algo, pues mis jugadores ya lo han hecho».

XVI Edición del Trofeo de fútbol «Ciudad de Briviesca»

Burgos (DB).— Hoy, sábado y mañana domingo, se jugarán los dos primeros partidos del XVI Trofeo de fútbol «Ciudad de Briviesca».

A las seis de la tarde de hoy, se enfrentarán el Briviesca, que hace su presentación oficial y el At. Burgalés, mientras que mañana domingo, a partir de la misma hora, jugarán el Deportivo Mirandés y la Sociedad Deportiva Indauchu.

La final

Los dos equipos que resulten vencedores en esta primera eliminatoria se enfrentarán el próximo sábado, día 12, a las seis de la tarde en la final que dará el ganador de la XVI Edición del trofeo de fútbol «Ciudad de Briviesca».

M.C.D 2018

Hípica

El jinete y el caballo inician el salto del obstáculo.

Oscar Buj con «Fantasy» ganador de la prueba «Caja de Ahorros del Círculo Católico»

Burgos (Pesa).— Se disputó la segunda jornada del Concurso Hípico Nacional, categoría «C», corriéndose las pruebas 3.ª y 4.ª, que estaban ambas patrocinadas por la Caja de Ahorros del Círculo Católico de Burgos.

La primera prueba del día, la «pequeña» comenzó a disputarse a las tres y media de la tarde con la participación de 50 jinetes, que tuvieron que salvar un recorrido formado por 11 saltos, 12 esfuerzos, distribuidos de la forma siguiente:.

Todos los obstáculos eran sencillos, salvo el número 9, que era un doble formado por vertical-fondo (tablones-barra), a tranco; el salto número 10, presentaba la particularidad de ser una triple barra, con 1,50 metros de separación entre la primera y la tercera. Prueba, perteneciente al grupo IV (altura máxima de 1,20 metros y fondo de 1,30 metros) y baremo A, con cronómetro, con una velocidad de 350 m/m y un tiempo máximo para realizar todo el recorrido sin penalizar de 80 segundos.

Finalizada la prueba, hubo 14 participantes que la terminaron sin ningún derribo, con una clasificación general que quedó de la forma siguiente en sus tres primeras posiciones:.

1.° Capitán Fernández Andrés, sobre «Cirano de Lin», 0 faltas en un tiempo de 61 segundos y 90 centésimas

2.° Comandante P. Alonso-Geta; 0; 62-50

3.° Teniente Ojanguren, sobre «Bronco»; 0; 67-74.

La prueba grande de la jornada

Sobre las seis y media de la tarde comenzó a disputarse la segunda prueba de la jornada, o prueba «grande» del día. Reunió a 30 participantes que tuvieron que enfrentarse a un recorrido formado por 12 saltos, 14 esfuerzos, con dos dobles en los obstáculos 4 y 10. El primero de ellos, similar al único doble de la prueba anterior, pero con las alturas y fondos (1,30 y 1,40 metros, respectivamente), de una prueba correspondiente al grupo III; el otro doble del recorrido, estaba formado por una combinación de fondo-triple barra, a tranco, que condicionaba al penúltimo esfuerzo de la prueba, el obstáculo 11, un vertical, colocado a cinco trancos del salto anterior.

El caballo está en pleno esfuerzo.

Los obstáculos 7 y 8, tenían la dificultad para los jinetes de que podía variar la forma de tomarlos, pues la prueba estaba regida por el baremo caza (velocidad y manejabilidad), y precisamente en estos dos saltos hubo dificultades para los participantes, ya que el obstáculo número 8, fue derribado con frecuencia.

Oscar Buj, primero

Finalizado el recorrido de todos los participantes, el jinete que menor tiempo empleó en el mismo, fue Oscar Buj, sobre su caballo «Fantasy», que lo hizo en 77 segundos y 12 centésimas. En esta prueba, los derribos penalizaban 5 segundos y al final cualquier penalidad sufrida se traducía en tiempo, del que dieron a los jinetes 93 segundos para efectuar los 620 metros totales de que constaba la prueba, a partir de los cuales cualquier segundo de más se añadía al tiempo total, y sumaba con todas las demás penalizaciones producidas por los derribos o fallos del participante, sin menoscabo de quedar eliminado si el jinete cometía con su caballo los tres rehuses reglamentarios para tomar el camino de las cuadras.

El resto de la clasificación de la prueba grande de la jornada, premio: Caja de Ahorros del Círculo Católico, hasta su quinto puesto quedó de la forma que sigue:.

2.° Noriega, sobre «Mistral», 78-21

3.° Luis Cabanas, sobre «Trambo Ríos», 80-40

4.° Luis Cabanas, sobre «Urbión», 83-16

5.° José Carlos Garabito, sobre «Water Fox», 84-89

Una buena gemela

La gemela de la tercera serie, fue muy positiva para los ganadores, pues se cotizó a 22.650 pesetas; un buen pellizco.

Para esta tarde, las dos pruebas, que se disputarán están patrocinadas por la Caja de Ahorros Municipal.

Fernández Gil-Fournier, segundo en Francia

El jinete burgalés Luis Fernández Gil-Fournier, continúa en Alencon (Francia), su puesta a punta, de la prueba de los tres días (concurso completo). Días pasados participó junto a otros 80 jinetes de la misma especialidad en un completo, 3.ª serie, quedando clasificado al final en segunda posición, obteniendo 0 puntos en saltos de campo; 0 puntos en saltos de pista y buena puntuación en doma. En esta ocasión efectuó la prueba a lomos de un caballo «Selle francés», de 12 años, «Cacaó», cedido por su entrenador Gerard Andalo.

Para este fin de semana, nueva prueba, pero esta vez en la ciudad costera de Normandía, Etretat, en el que participará con un caballo de seis años, todavía sin designar.

Luis Fernández permanecerá en Francia, hasta mediados de mes en que volverá a Burgos, para seguir el ritmo de los entrenamientos en nuestra ciudad.

Tenis

II trofeo «Yllera 89»

Burgos (DB).— Hoy sábado, se jugará el partido para los puestos 3.° y 4.° del trofeo a las 11 horas.

A las una de la tarde, encuentro de exhibición, a cargo de la escuela de Capiscol, y la gran final se disputará a partir de las 17,00 horas.

Duelo entre los Sánchez Vicario

Kitzbuehel (Austria) (Efe).— Los hermanos Emilio y Javier Sánchez Vicario se enfrentarán hoy en una de las semifinales del torneo de Kitzbuehel.

Emilio Sánchez Vicario (ESP,3) venció a Sergio Bruguera (ESP,5), por 6-3 y 6-2.

Javier Sánchez Vicario (ESP,10) a Martin Strelba (CHE,16), por 4-6, 6-3 y 6-4.

Martín Jaite (ARG,7) a Francisco Clavet (ESP), por 7-6 (8/6) y 6-3.

Goran Prpic (YUG,14) a Marian Vajda (CHE), por 6-0 y 6-1.

SEX SHOP
- Venta y cambio de videos, películas Super 8.
- Proyección de videos en cabinas individuales.
- Revistas gran variedad en artículos de importación.

Calle Hospital Militar, 3. (Junto Plaza Vega). BURGOS
Abierto de 10 a 2 y 3,30 a 10
Teléfono (947) 235191
(Domingos y festivos inclusive)

CLUB GOLF BURGOS
Ctra. Poza, Km. 10. LA NAVA
Campo de prácticas y 9 hoyos en juego. Profesional Ramón Sota. Clases individuales, día 12 de Agosto. Próximo curso 2 y 3 Septiembre.
Reserve plaza Telf. 23 16 13, preguntar por Julio Rey

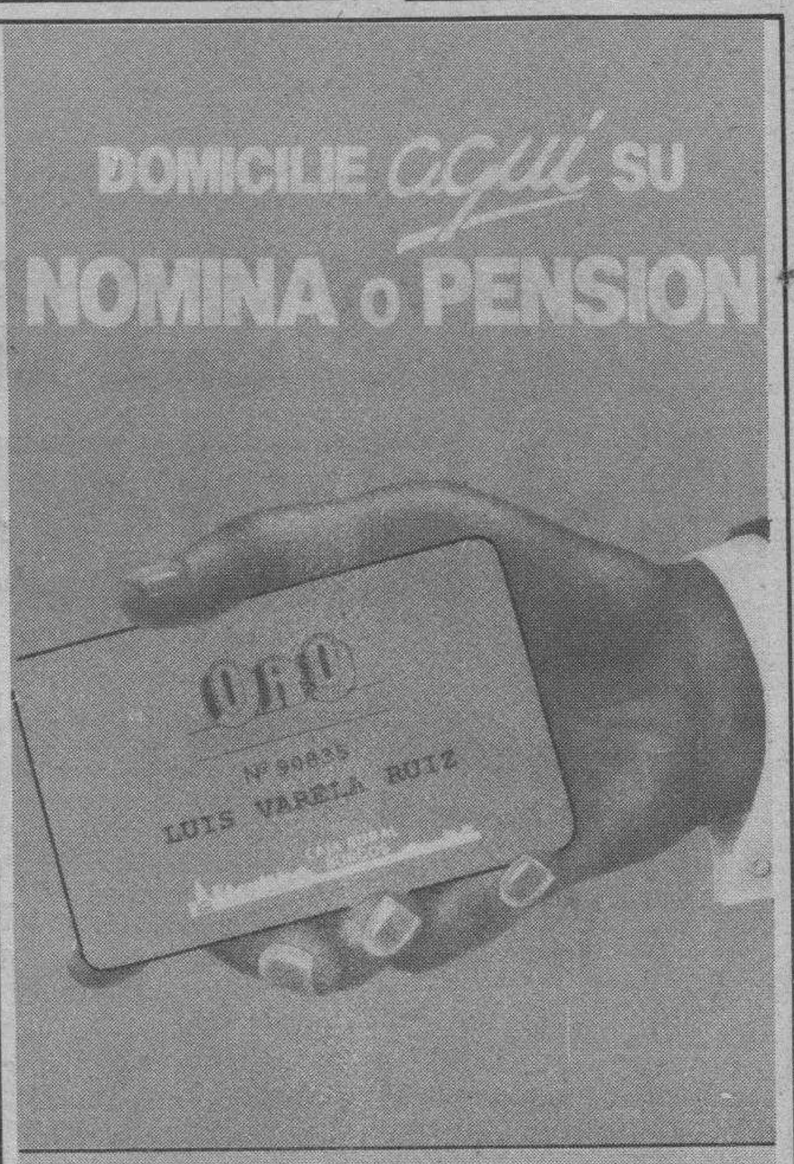

GANADORES del SORTEO MENSUAL JULIO 1989

N.° de Cliente
TARJETA ORO

TV color 14"	11.416
Video	10.846
Minicadena	10.213
Coordinado	10.273
Radio Cassette	12.014
Cubertería 115 piezas	11.679

CAJA RURAL BURGOS

M.C.D 2018

Bolos

El domingo en Villarcayo se disputa el campeonato de España

Villarcayo (María Jesús Gutierrez González).— El campeonato de España por parejas, modalidad de tres tablones, se disputará en la Bolera «Nela» de Villarcayo, mañana domingo, a partir de las 10,30 horas.

Los jugadores participantes pertenecen a las siguientes federaciones: Vizcaína, Alavesa, Madrileña y Burgalesa, con un total de 12 parejas para las eliminatorias.

Por parte local destacan los campeones provinciales, Juan Jesús Rodríguez y Rafael Pereda, de la bolera «Nela», y los de la bolera de Medina, Angel Ruiz y Julián Ruiz.

Será un campeonato muy disputado dada la rivalidad existente entre las parejas vascas, Benito González y Vallejo, por un lado y de Bonifacio Cantera y Felipe Alonso, por otro, además de la que siempre hay entre las formaciones de Villarcayo y Medina. El campeonato será dirigido por el colegiado burgalés Canteña

Los trofeos se encuentran expuestos en el Banco de Castilla de Villarcayo y serán entregados a los ganadores, al finalizar el concurso, sobre las siete y media de la tarde, por el alcalde de Villarcayo, Raúl Roberto Varona.

La bolera «Nela» agradece la colaboración del Ayuntamiento de Villarcayo, Caja de Ahorros Municipal de Burgos, Bodegón «El Plati» y la Federación Nacional de Bolos.

Bolera «Nela» de Villarcayo

¡¡AHORA EN AGOSTO LAS REBAJADISIMAS!!

Si no queda contento, le devolvemos su dinero.

SEÑORA:
Vestido varios modelos
6.995 — 2.995
Falda lisa o estampada
5.975 — 3.995
Sueter perlé m/c.
3.975 — 1.995

CABALLEROS:
Trajes varios modelos
24.975 — 15.995
Pantalones algodón
4.975 — 1.995
Camisas manga corta
3.575 — 1.995

JUVENIL CHICA:
Camiseta varios modelos
2.975 — 995
Bañador licra
3.295 — 1.695
Blusa varios modelos
4.275 — 1.995
Faldas y pantalones
4.995 — 2.995

JUVENIL CHICOS:
Cazadora algodón
5.995 — 1.995
Pantalón sport
4.995 — 2.695
Camisetas y polos
2.995 — 995

NIÑOS:
Camiseta 10 a 14 años
3.195 — 1.695
Pantalón largo loneta
2.795 — 1.495
Camisas de 3 y 7 años
1.695 — 995

NIÑAS:
Conjunto algodón
3.595 — 1.995
Faldas varios modelos
2.995 — 1.395
Vestidos 10 a 14 años
3.195 — 1.995

HOGAR:
Vajilla Arcopal 32 p.
4.500 — 3.500
Ordenador 64K Sanyo
26.900 — 14.995

Y miles de artículos a precios rebajadísimos.

Galerías Preciados

GALERIAS

Voleibol

La burgalesa Inmaculada López, a la selección nacional

Burgos (DB).— La jugadora local perteneciente al equipo de la Segunda División de categoría femenina, Diego Porcelos-Autofórmula uno, Inmaculada López Navarro, ha sido seleccionada por la Federación nacional a participar en una concentración del conjunto español de categoría cadete, en la ciudad de León, con una duración de 15 días.

La deportista, de 15 años de edad, y otras dos jugadoras palentinas, han sido las tres únicas escogidas para el conjunto español, de toda la comunidad castellano-leonesa, siendo el total de jugadoras concentradas de 40.

Inmaculada López se inició en el Voleibol en la ciudad de Toledo, en donde jugó en las categorías alevín e infantil; una vez en Burgos, jugó, siendo por su edad cadete, en el Diego Porcelos de la Segunda División, durante las dos últimas temporadas participando con su equipo en la fase de ascenso a la Primera División, que se disputó en Vitoria.

La jugadora burgalesa, se preparó a fondo durante todo el mes de Julio, con su entrenador Jorge Amoretti, con el fin de ir lo más a punto posible y no desmerecer para nada del resto de sus compañeras, realizando ejercicios físicos, tácticos y técnicos por un período diario de dos horas.

En palabras de su entrenador: «La llamada para acudir a la selección nacional es un premio para Inmaculada, por la gran campaña que ha hecho, dentro del buen tono de todo el conjunto burgalés».

Primera jornada del mundial

Lima (Efe).— Grupo A:
China-México (3-0): (15-6, 15-2, 15-0)
Perú-Italia (3-2): (9-15, 15-13, 15-4, 14-16, 15-11)
Grupo B:
Brasil-Cuba (3-1): (15-13, 11-15, 17-15, 15-8)
Taipei-Venezuela (3-0): (17-15, 15-6, 15-10)
Grupo C:
Japón-Colombia (3-0): (15-2, 15-3, 15-5)
Canadá-España (3-0): (15-5, 15-11, 15-5)
Grupo D:
Corea Sur-Argentina (3-0): (15-12, 15-9, 15-4)
URSS-P. Rico (3-0): (15-1, 15-2, 15-8)

Brasil, actual campeón mundial, debutó con victoria (3-1) sobre Cuba, mientras que Corea del Sur, otro de los equipos poderosos de la categoría, se impuso 3-0 a la Argentina.

La ceremonia inaugural fue presidida en Lima por el secretario general de la Federación Internacional de Voleibol, el mexicano Rubén Acosta, y se desarrolló en el Coliseo «Eduardo Dibós».

JAIME ESPARZA
PSIQUIATRA
Consulta:
Plaza Mayor, 4, 4.º D.
(Pasaje Comercial)
☎ 26 22 24 - 22 98 52.
Previa petición de hora.

Dr. Merino Quintana
Oculista
General Yagüe, 5-1.º A
Teléfono 27 54 73
(Previa cita)

TRASTORNOS CIRCULATORIOS PERIFERICOS, VARICES
JAVIER MATEOS OTERO
TELEFONOS 20 23 26 — 20 22 54
Consulta: Avda. del Cid, 8, 2.º, previa petición de hora

M.C.D 2018

Atletismo

Hoy, primera jornada de la Copa de Europa de naciones, con la duda por parte española de José Luis González

Gateshead (Inglaterra) (Efe. Por José Antonio Diego, enviado especial).— Una sobrecarga en el músculo flexor de la pierna derecha compromete la participación de José Luis González en la prueba de 1.500 metros de la Copa de Europa A de naciones y sólo horas antes de la carrera se sabrá si el toledano cede su puesto al reserva de la selección, Teófilo Benito.

González acusó por vez primera la sobrecarga hace tres días en Toledo, durante unas series de 100 metros en la sesión de entrenamiento. Su recuperación parecía bien encaminada, pero ayer tarde, al entrenarse, volvió a acusar cierto dolor en el músculo afectado.

El discípulo de Martín Velasco comentó que a base de calor y un tratamiento adecuado podrá correr, pero que hacerlo supone para él la amenaza de tener que permanecer inactivo durante un mes, lo que equivale a decir adiós a la temporada.

En previsión de que la baja del subcampeón mundial de 1.500 metros se confirme, Teófilo Benito, que recibió anoche del propio González la noticia sobre su estado, trabajó ayer a fondo en el entrenamiento, "rodando" en compañía del obstaculista Benito Nogales durante una hora.

La final de la Copa de Europa A tendrá como protagonistas, el sábado y el domingo, a los equipos de la Unión Soviética, Alemania oriental, Gran Bretaña, Alemania Federal, Italia, Checoslovaquia, España y Francia en categoría masculina, y a los de Alemania Oriental, URSS, Bulgaria, RFA, Gran Bretaña, Checoslovaquia, Polonia y Rumanía en la femenina.

La competición se disputa por el sistema de puntos. El vencedor recibe ocho, el segundo siete, el tercero seis y así sucesivamente hasta el último clasificado, que recibe uno.

Buena parte de las remotas posibilidades españolas de conservar la categoría están centradas, precisamente, en los ocho puntos que se pueden conseguir con una victoria de González, aunque no se presenta nada fácil, a la vista de los participantes.

Si logra recuperarse con la sesión de ultrasonidos y el tratamiento con relajante muscular, González habrá de vérselas con tres atletas de acreditada fama de "asesinos" en las pistas: el italiano Gennaro di Napoli, el alemán oriental Jens Peter Herold y el alemán federal Dieter Baumann, todos ellos dotados de un poderoso sprint final.

Pesimismo

El ambiente entre los seleccionados continúa siendo de un cierto pesimismo respecto a la posibilidad de conservar la categoría -para lo cual habría que ganar a dos equipos y los problemas musculares de González no contribuyen a paliar ese incipiente desaliento.

Se da por descontado que España va a ganar, aunque con apuros, a Checoslovaquia, pero además de eso hace falta ganar a otro equipo más. Sólo Francia e Italia parecen, aunque remotamente, al alcance de los españoles, que volverán a tener en los lanzamientos su talón de Aquiles.

Por lo que respecta a las marcas de este año, Martín Vara, por ejemplo, se encuentra a más de dos metros de los demás lanzadores de peso presentes en Gateshead; Raúl Jimeno está a la misma distancia de los martillistas, y sólo el discóbolo David Martínez puede aspirar incluso a la quinta plaza, que otorga cuatro puntos.

En saltos España ha mejorado con respecto a la pasada edición de Praga, ya que cuenta con Antonio Corgos (longitud) y Arturo Ortiz (altura) en mejor forma que entonces, y con un pertiguista, Javier García Chico, en pleno auge después de haber superado ya 5,65 metros. En triple, sin embargo, será difícil escapar al último puesto, ya que Iñaki González es claramente inferior a sus rivales.

Cayetano Cornet

Las bazas españolas comienzan en las carreras a partir de 400 metros. Cayetano Cornet puede subir al podio y batir su propio récord de España (45.39) en la vuelta al estadio. Tomás de Teresa, sin eliminatorias previas, sube muchos enteros en 800; González es candidato a la victoria en 1.500 -Teófilo Benito podría aspirar a la tercera plaza-. Alejandro Gómez debe estar con los primeros en 5.000 y otro tanto debe hacer José Manuel Albentosa en los 10 kilómetros.

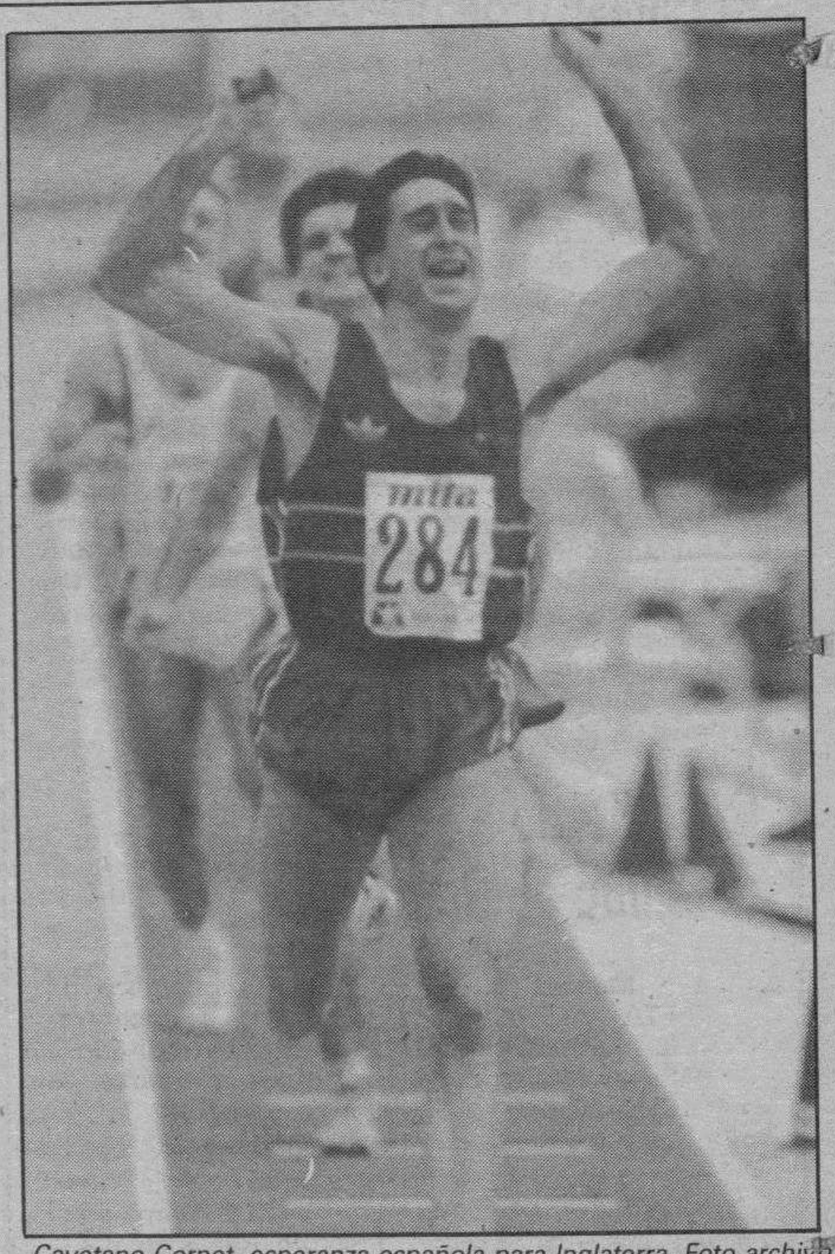

Cayetano Cornet, esperanza española para Inglaterra. Foto archivo

Motociclismo

Crivillé y Garriga, los españoles de la jornada

Donington Park (Gran Bretaña) (Efe. Por Juan Antonio Lladós, enviado especial).— Alex Crivillé (JJ Cobas) y Juan Garriga (Yamaha), en las categorías de 125 y 250 c.c., respectivamente, fueron los mejores españoles de la primera sesión de entrenamientos oficiales del Gran Premio de motociclismo de Gran Bretaña, que ayer se ha celebrado en el circuito de Donington Park.

Las caídas fueron nota destacada de la jornada y entre las más importantes estuvieron las del italiano Fausto Gresini (luxación de clavícula) y el francés Jean Philippe Ruggia (rotura de cadera), mientras que Julián Miralles, que también cayó en la sesión de tarde, no resultó lastimado.

Crivillé

Alex Crivillé (JJ Cobas), fue el mejor español en la categoría del octavo de litro, en la que consiguió el tercer mejor tiempo tras las dos primeras sesiones de entrenamientos oficiales, justo por delante del actual campeón del mundo de la cilindrada, Jorge Martínez "Aspar" (Derbi), y tras el holandés Spaan (Honda) y el italiano Gianola (Honda), su principal rival en la lucha por el título mundial de la categoría.

Spaan fue el más rápido en el circuito británico con un crono de 1:44.68, por los 1:45.63 de Gianola y 1:45.93 de Crivillé. Aspar es cuarto a 29 centésimas de segundo de Crivillé.

Crivillé estaba satisfecho del resultado, pues rodó en el mismo segundo que su principal rival, Ezio Gianola, a quien debe superar en carrera para mantener sus aspiraciones de ganar el campeonato, aunque pudo haber conseguido un mejor crono si en las últimas vueltas no se hubiese encontrado con un grupo de corredores más lentos que le cortó el ritmo.

Miralles

No tuvo tanta suerte Julián Miralles, el otro piloto de Derbi en el octavo de litro, que sufrió una caída a más de 190 km-h., durante la segunda sesión de entrenamientos oficiales, afortunadamente sin consecuencias para su integridad física, pero que le dejan en una retrasada vigésimo segunda plaza de entrenamientos, a más de cuatro segundos de Spaan.

Miralles no se acordó de que acababa de cambiar de moto —con la que rodaba rompió motor— y salió sin prácticamente calentar neumático, por lo que la caída se hizo prácticamente inevitable.

El italiano Fausto Gresini corrió distinta suerte, pues se cayó en la primera serie de entrenamientos oficiales y sufrió una luxación de la clavícula derecha, pero al parecer el piloto de Imola no descarta tomar la salida de la prueba el domingo.

Manuel Hernández, uno de los privados españoles del Gran Premio de Gran Bretaña, estaba contento por el tiempo conseguido, trigésimo tercero con 1:48.96, aunque ayer rodó mejor en los entrenamientos libres, pero un problema en el hombro derecho le impide respirar bien y no puede dar de sí todo lo que él pudiera.

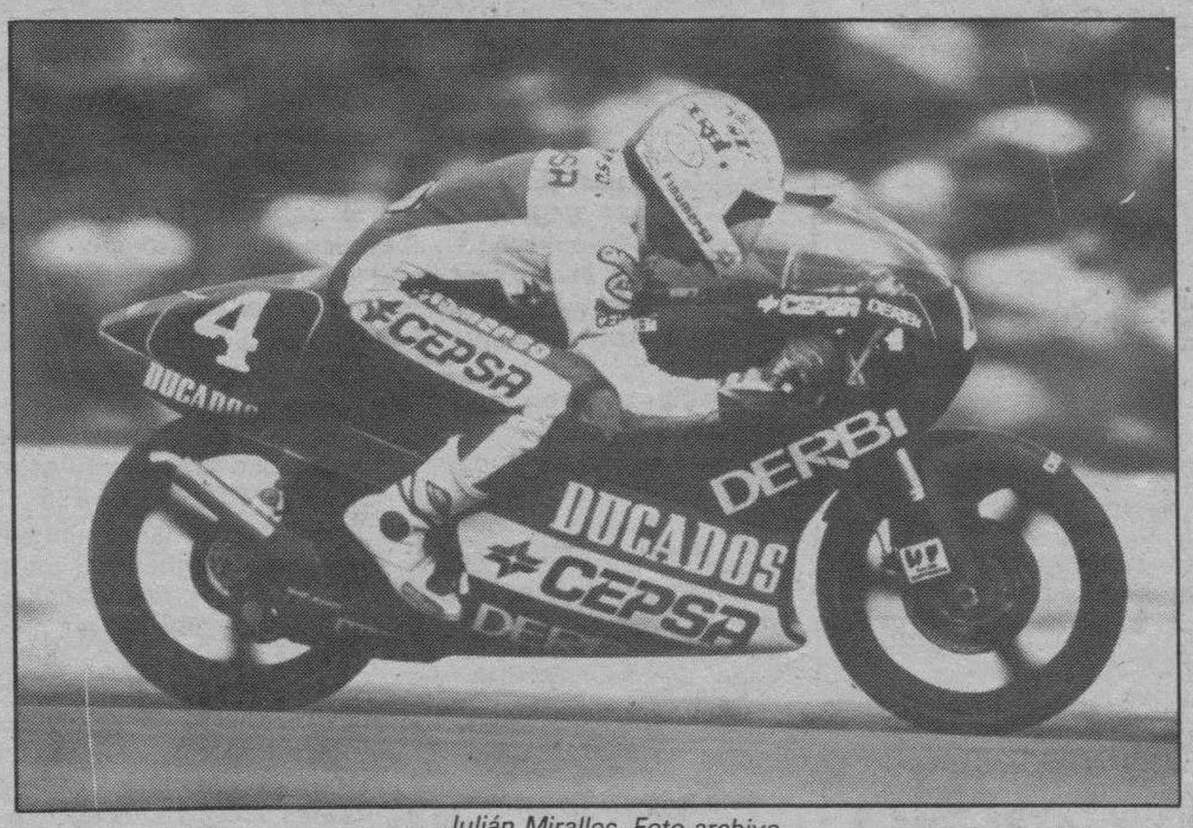

Julián Miralles. Foto archivo.

Las Yamaha del italiano Luca Cadalora y del español Juan Garriga fueron las dominadoras de las dos sesiones de entrenamientos oficiales de la categoría de 250 c.c. en la jornada de ayer y tanto por la mañana como luego, por la tarde, de ellos fueron los dos mejores cronos.

Cadalora, que además salió en los entrenamientos de 500 c.c. con una de las motos del equipo de Agostini, logró su mejor registro, 1:38.86, durante la primera sesión de entrenamientos de la jornada, al igual que Juan Garriga y nadie, ni siquiera ellos mismos, superaron esos registros por la tarde.

Sito

Sito Pons (Honda), actual campeón del mundo de la categoría —puede renovar en el circuito de Donington Park su cetro mundial si queda por delante del suizo Cornu y Carlos Cardús no le resta más de seis puntos—, ocupó la sexta plaza de los entrenamientos, con un tiempo de 1:39.78, logrado en la serie de la tarde, en tanto que en los primeros entrenamientos oficiales de la mañana consiguió su giro más rápido con 1:40.24.

Carlos Cardús, brillante vencedor del Gran Premio de Francia, su primer triunfo en una prueba del mundial, ocupó la octava plaza, con 1:39.89, en el mismo segundo que los seis hombres que le preceden, Garriga, Roth, Reggiani, Cornu, Pons y Wimmer, mientras que Alberto Puig (Yamaha) es decimoséptimo (1:40.51) y Daniel Amatriain (Honda), con problemas para encontrar el cambio adecuado para el circuito británico, es vigésimo tercero a 46 centésimas de Puig.

Schwantz

Kevin Schwantz (Suzuki) fue nuevamente el más rápido en los entrenamientos de 500 c.c. —lleva seis "pole position" a lo largo de la temporada—, al dar su vuelta rápida en 1:34.49, mientras que sus compatriotas Wayne Rainey (Yamaha) y Eddie Lawson (Honda) fueron segundo y tercero, respectivamente, con 1:34.88 y 1:35.18.

Juan López Mella mejoró dos puestos respecto a la sesión de la mañana, en la que fue vigésimo sexto con 1:43.36, al rodar por la tarde en 1:42.86. Nani González de Nicolás mejoró en diez centésimas su registro de la mañana (1:49.90), que le clasifica en el puesto trigésimo cuarto de la categoría reina.

La ruptura de Spencer y el equipo de Giacomo Agostini se ha confirmado ayer, al emitir el equipo del quince veces campeón del mundo una nota de prensa en la que explicaba la rescisión «amistosa» del contrato que unía a ambos.

Freddie Spencer no estaba teniendo en la presente temporada una buena actuación -acostumbrado a subirse a lo más alto del podio y a ser el objetivo a batir de sus rivales—, su mejor resultado de la temporada fue la quinta posición en Estados Unidos, mientras que en Japón, Alemania, Austria, Holanda y Bélgica, consiguió puntuar, aunque muy por debajo de lo conseguido en Estados Unidos.

Tanto el piloto estadounidense como Giacomo Agostini llegaron a un acuerdo amistoso para concluir su relación en la presente temporada, por lo que "Fast" Freddie no estará tampoco en Suecia, Checoslovaquia o Brasil.

Otro estadounidense, Randy Mamola, tampoco participará en el Gran Premio de Gran Bretaña. La intervención quirúrgica que ayer sufrió en una de sus piernas le ha impedido estar presente en Gran Bretaña, aunque no eran pocos los que esperaban que el californiano apareciese por Donington Park.

M.C.D 2018

El ministro de Justicia, hospitalizado en Gerona

Gerona (Efe).- El ministro de Justicia, Enrique Múgica, ingresó ayer en el hospital Alvarez de Castro, de Gerona, donde se le esta tratando de las lesiones que ha sufrido a consecuencia de una caída fortuíta.

Los médicos que atienden al ministro de Justicia han diagnosticado una lesión en una vértebra lumbar y una fisura en la costilla número doce, en el costado izquierdo.

Aunque el estado de Múgica no reviste gravedad, su ingreso en el centro sanitario gerundense se ha llevado a cabo como medida de precaución, puesto que los médicos desean mantenerle en observación durante algunos días.

El accidente se produjo en las habitaciones del Parador de Aiguablava (Gerona), donde Múgica se encuentra de vacaciones desde principos de este mes.

Extraditado a España etarra detenido en Roma

Madrid (Efe).— El presunto miembro de ETA, José Pablo Ces Gómez, que se encontraba detenido en Roma, ha sido extraditado a España ayer noche y conducido a la cárcel de Carabanchel.

José Pablo Ces Gómez, natural de San Sebastián, de 27 años, llegó al aeropuerto de Madrid-Barajas a las 21,45 horas en el vuelo de Iberia 773, procedente de Roma.

La detención de Ces Gómez se produjo en Roma el 5 de octubre de 1987 en virtud de una orden internacional de búsqueda y captura dictada por la Audiencia Nacional, acusado de haber formado parte del comando «Biandits» y de haber trasladado a España armas y explosivos, además de participar en cursos de entrenamiento terrorista.

José Pablo Ces Gómez, antes de su detención, vivía en Roma en el Instituto Religioso de la Sagrada Familia y se había presentado como profesor de idiomas que deseaba matricularse en un curso de Historia de las Religiones, que se imparten en aquel centro.

La detención se produjo cuando regresaba al Instituto, situado entre los barrios romanos de Montemario y Primavalle, donde se alojaba desde hacía un mes y el presunto miembro terrorista no opuso resistencia.

Tras la detención fue trasladado a la cárcel romana de Regina Coeli, en espera de su extradición a España.

Descendió la exportación de tomate

Madrid (Efe).— La exportación de tomate durante la campaña 88-89 alcanzó las 383.832 toneladas, lo que supuso un descenso del 2,09 por 100 frente a las 392.035 toneladas de la campaña anterior, según datos de la Federación Española de Asociaciones de Productores Exportadores de Frutas y Hortalizas (FEPEX).

gala
cuartos de baño
grifería
gala

Ningún acertante de primera categoría

Combinación premiada

3 - 7 - 14 - 23 - 24 - 28

Complementario **29**

Reparto de premios

1.ª	Categ.	(6 aciertos) 0 acertantes a	
2.ª	»	(5 ac. y comp.) 5 acertantes a	22.706.678
3.ª	»	(5 aciertos) 519 acertantes a	413.202
4.ª	»	(4 aciertos) 27.453 acertantes a	9.190
5.ª	»	(3 aciertos) 509.022 acertantes a	743

Bono bote acumulado de 302.755.715 pesetas.

Adquiera su cuarto de baño gala en:
STOS. SOBRINOS de V. MARCOS, S.A. - Melchor Prieto 27 BURGOS
SIRO VAZQUEZ, S.L. - Puerta Nueva 3-5 ARANDA
ALM. EL ABSIDE, S.A. - Avda. de los Pinos, 1 MIRANDA

Una escuadra naval estadounidense llegó ayer a Sebastopol. En la fotografía el crucero portamisiles «Thomas S. Gates» contemplado por un grupo de habitantes de Sebastopol.-Telefoto Reuter-Efe.

Escuadrón naval estadounidense visita Sebastopol

Moscú (Efe).— Un escuadrón naval estadounidense integrado por el crucero portamisiles «Thomas S. Gates» y la fragata «Kaussmant» llegó ayer al puerto soviético de Sebastopol, en el Mar Negro, en una visita de intercambio entre las fuerzas navales de las dos superpotencias.

La composición del escuadrón estadounidense fue cambiada en vísperas de la llegada al recibir el crucero portamisiles «Belknap», de la sexta flota, la orden de interrumpir su travesía hacia la URSS, a raíz de la crisis de los rehenes del Líbano.

El «Belknap», que debía llegar hoy a Sebastopol, navega al mando del comandante de la flota, el vicealmirante James Williams.

Los dos buques que hoy llegaron al puerto soviético navegan al mando del vicealmirante Paul Ilg, ayudante del comandante en jefe de las Fuerzas navales estadounidenses en Europa.

El vicealmirante Ilg dijo a la Prensa que esta visita a la Unión Soviética es una prueba indudable del mejoramiento de relaciones entre Estados Unidos y la Unión Soviética y un paso hacia el establecimiento «de contactos constructivos y estables entre ambos países en el dominio militar».

Los buques estadounidenses fueron recibidos por cientos de habitantes de Sebastopol y marineros del Mar Negro que acudieron al puerto para darles la bienvenida.

Dos escolares de Sebastopol presentaron al vicealmirante Ilg, de 51 años, el pan y la sal, como aconseja recibir a los visitantes la tradición rusa.

Gorbachov niega que exista pánico en el Gobierno

Moscú (Efe).- El presidente soviético, Mijail Gorbachov, negó ayer que el Gobierno y la dirigencia del país cayeran en el pánico ante la situación creada por las recientes huelgas mineras y exhortó al diálogo y la unidad en la búsqueda de soluciones a los problemas que afronta el país.

No hay pánico en el Gobierno ni en la dirección del país, aunque algunas personas quieren convencer a nuestro pueblo de que es así», afirmó Gorbachov en el discurso que pronunció ayer en la clausura del primer período de sesiones del Sóviet Supremo, parlamento permanente de la URSS.

El líder soviético se pronunció así tras referirse a una acusación formulada en el Sóviet Supremo en la que se señaló que el Gobierno soviético «se asustó y por poco cae en el pánico» a raíz de las huelgas mineras que sacudieron el país hace dos semanas.

Según Gorbachov, era necesario expresar «la alarma y una valoración real de esos difíciles momentos» y la dirección «debía advertir francamente que puede conducir el desarrollo de semejantes acontecimientos».

También agregó que esto «no es pánico, es lo que llamamos «perestroika». Es la respuesta a todos aquellos críticos que utilizan este tema con ciertas ambiciones y objetivos egoistas».

Sobre las lecciones de lo ocurrido señaló que lo más importante es que en las condiciones de democratización «todo debe resolverse con un diálogo constructivo, con el fin de hallar soluciones aceptables para todas las partes y en el contexto de las posibilidades reales que presenta nuestro país».

Gorbachov lanzó una crítica a los dirigentes, tanto del centro como locales, que al surgir los graves problemas económicos y sociales «cayeron en la tentación de sacárselos de encima y culpar de ellos a otros, de modo que los responsables locales acusan a los del centro y los del centro a los locales».

«Mucho más importante que acusarse unos a otros de los fracasos es establecer una distribución equilibrada del trabajo. Esta es la cuestión principal de las reformas», agregó.

Gorbachov realizó también un llamamiento a la unión de todas las fuerzas para afrontar los principales problemas que registra el país, como el de los conflictos étnicos.

Sobre esta cuestión afirmó que encontrar una solucion «es un trabajo complicado» que requiere «paciencia, respeto mutuo y esfuerzos comunes». «Hay que volver a exhortar a buscar la paz y la concordia, pues cualquier otro camino nos llevará al atolladero».

Gorbachov se pronunció también por fortalecer la unidad y evitar formalizar las diferencias de opiniones en grupos organizados al referirse a la reciente creación de un grupo interregional parlamentario, de hecho una oposición, encabezada, entre otros, por Boris Eltsin y Andrei Sajarov.

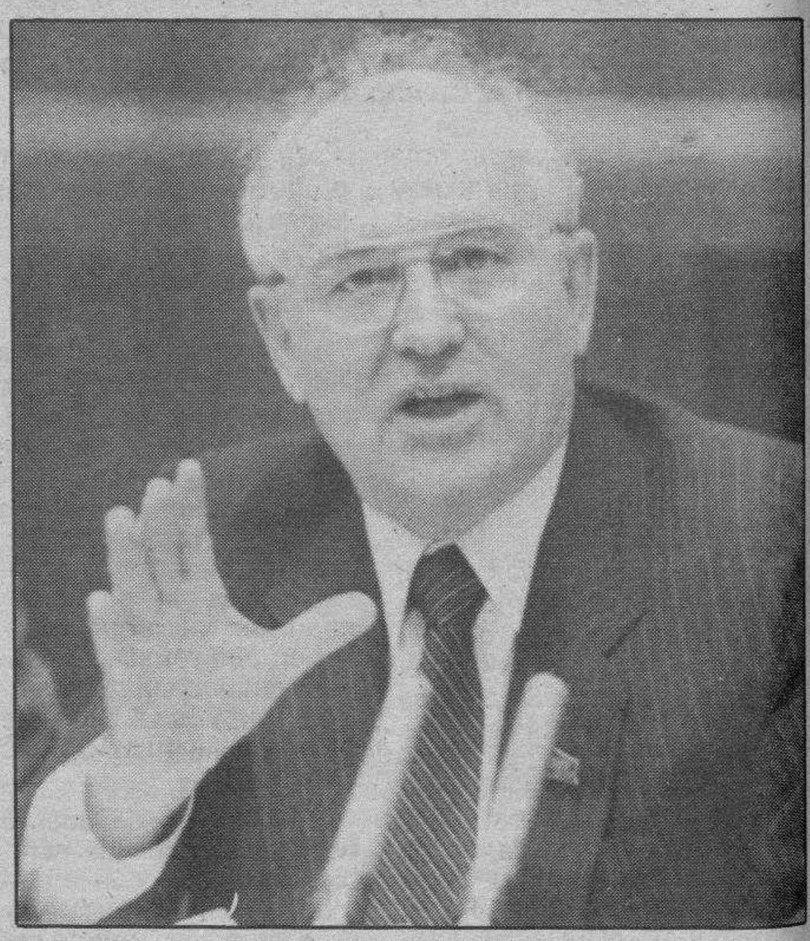

Gorbachov durante su discurso en el Soviet Supremo.-Telefoto AP-Efe.

El secretario general del PCUS y presidente soviético criticó la aparición de este grupo al preguntarse si con su creación «no van a conducir a una dispersión de las cuestiones concretas que tiene que resolver el Soviet Supremo, no va a dificultar la solución de los problemas concretos que espera de nosotros la sociedad».

También señaló que al denominarse a sí mismos «radicales de izquierda», «que intentan decir, ¿que los demás tienen que considerarse centristas o derechistas?, ¿qué beneficios puede aportar esto?. Hay que pensarlo todo bien».

En su crítica, Gorbachov dijo también que salvo «los llamamientos provocadores de algunos de sus integrantes en los mítines, principalmente, en debates no han realizado una sola declaración que no hubiera podido hacerse aquí, en la tribuna del Soviet Supremo».

M.C.D 2018

Plácido Domingo lloró en la boda de su hijo

Alicante (Efe).— El tenor Plácido Domingo lloró en varios momentos de la boda de uno de sus hijos, celebrada ayer tarde en la concatedral de San Nicolás de Alicante.

El hijo del tenor, llamado también Plácido, de 23 años, contrajo ayer matrimonio con la alicantina María Dolores Gregori, de 20 años, en una ceremonia que fue seguida por cerca de un millar de personas que acudieron para ver al divo del «bel canto».

Durante la ceremonia religiosa se produjeron pequeños conflictos entre los familiares y algunos asistentes, ya que estos últimos llegaron a impedir en algunos momentos el normal desarrollo de la misa.

Una vez terminados los oficios, la multitud, que había colapsado la entrada y formado colas que llegaban hasta la Rambla, se abalanzó hacia el altar para arrancar las flores con que estaba adornada la iglesia, provocando tumultos y empujones.

El tenor Plácido Domingo intentó contener la emoción del momento, pero no pudo evitar las lágrimas en diversos momentos de la ceremonia, que contó con la intervención de la coral Crevillentina.

La novia iba ataviada con un traje blanco de corte clásico, con adorno en el pecho y cubierta por un velo blanco. El novio vestía frac oscuro.

Los novios se conocieron hace unos años en Nueva York, ciudad donde él estudiaba composición y ella seguía unos cursos de inglés y bellas artes.

La anécdota surgió durante la ceremonia cuando el tenor Plácido Domingo se levantó de su asiento para arreglar la cola de la novia. Poco después, se le cayó a un niño la bandeja de los anillos, con lo que se ganó una reprimenda del cura oficiante.

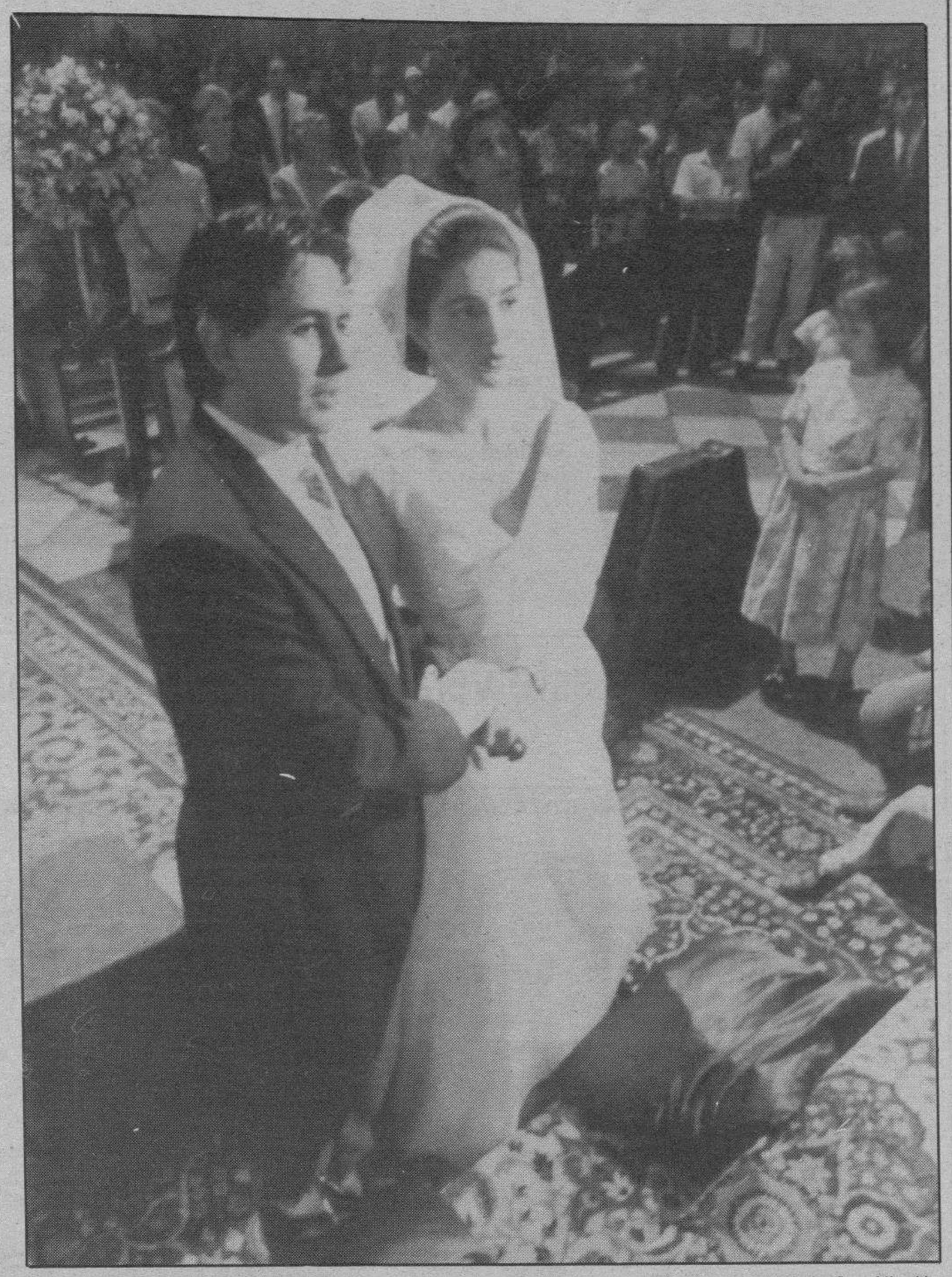

Plácido Domingo, hijo del célebre tenor, contrajo matrimonio ayer en la concatedral de San Nicolás de la capital alicantina, con la señorita María Dolores Gregori Fuster.-Telefoto Efe.

Al finalizar la misa, el tenor Plácido Domingo se mostró contrariado con la Prensa por anunciar la presencia de «unos invitados que no iban a acudir».

Plácido Domingo comentó también que «es un día lleno de emoción y hubieramos querido que sólo asistiera la familia. La presencia de la gente es una demostración de cariño que agradezco de todo corazón».

Dos autobuses trasladaron a los invitados al banquete, que se celebró en un chalet propiedad de los familiares de la novia, con un menú realizado por los restaurantes «Nou Manolin» y el «Delfín», dos de los más acreditados de Alicante.

El obispo de Solsona, en coma

Manresa (Barcelona) (Efe).- El obispo de Solsona, doctor Miquel Montcadas, de 67 años, permanece ingresado en el centro Unidad Coronaria de Manresa en estado de coma, después de que el jueves sufriera un ataque cardiaco.

Fuentes del centro médico han indicado que el coma ha sido provocado por una trombosis cerebral que sobrevino mientras el enfermo estaba ingresado en el centro.

El doctor Montcadas se encontraba el pasado jueves impartiendo unos ejercicios espirituales en el santuario de El Miracle, cerca de Solsona, cuando se encontró indispuesto y hubo de ser atendido por uno de los asistentes, médico de profesión, que aconsejó el traslado imnmediato del obispo a un centro sanitario.

En las últimas horas, han visitado la Unidad Coronaria los obispos de Gerona y Mallorca, y la Nunciatura del Papa, por medio de una llamada telefónica, también se ha interesado por el estado de salud del obispo de Solsona.

Desde mañana se podrá ganar el Jubileo Compostelano

Santiago de Compostela (Efe).- Todos los fieles que asistan a algún rito sagrado en la Catedral Compostelana, a partir del próximo domingo día 6, podrán ganar el Jubileo Compostelano, según informó ayer la Oficina de Prensa de la Jornada Mundial de la Juventud.

Esta posibilidad de ganar el Jubileo fue firmada por Su Santidad Juan Pablo II el pasado día 25 de julio a través del Breve Apostólico.

Para ganar el Jubileo es requisito imprescindible «asistir devotamente en la Catedral Compostelana, rezar la Oración Dominical (Padrenuestro) o el Credo por el Papa y confesarse y comulgar dentro de la semana anterior o posterior a la visita de Su Santidad».

También ganarán el Jubileo los fieles que asistan a los actos litúrgicos que presida el Santo Padre en la IV Jornada Mundial de la Juventud.

El plazo para ganar la indulgencia plenaria finalizará el próximo día 22 de este mes.

Telescopio nueva generación, en la isla de La Palma

Santa Cruz de Tenerife (Efe).- El Telescopio Optico Nórdico NOT, de nueva generación, construido con la colaboración de Dinamarca, Finlandia, Noruega y Suecia, será inaugurado en el complejo astrofísico del Roque de los Muchachos, en la isla de La Palma, el próximo mes de septiembre.

El NOT, situado entre los veinte telescopios más grandes del mundo, es un instrumento autocorrectivo y su inteligencia artificial permite una gran resolución sin necesidad de ser manejado por un experto, según fuentes del observatorio del Roque de los Muchachos.

Bilbao: matan a un hombre de dos disparos

Bilbao (Efe).- Ramón Sagarduy Urquijo, de 69 años, ingresó cadáver ayer tarde en el Hospital de Basurto-Bilbao, tras ser recogido en una calle bilbaína con dos heridas de bala en su cuerpo.

Las causas de este suceso estaban sin aclarar a últimas horas de la noche, según indicó a Efe un portavoz del Gobierno Civil de Vizcaya.

Según los datos de que se disponía en ese momento, un ciudadano avisó a la Asociación de Ayuda en Carretera —DYA— sobre las cuatro de la tarde, para dar cuenta de que en la calle Urazurrutia había una persona herida, tendida en el suelo.

La DYA trasladó al herido al hospital de Basurto, donde se diagnóstico que había fallecido. Presentaba dos impactos de bala, uno en el tórax y el otro en la zona inguinal.

Sagarduy, natural de Galdácano (Vizcaya), apareció herido junto a una lonja, al parecer de su propiedad, situada en la calle Uraurrutia, donde tenía su domicilio.

Dos franceses muertos en accidente

Castellón (Efe).- Dos ciudadanos franceses han muerto ayer a consecuencia de una colisión múltiple provocada por una retención de tráfico en la autopista Barcelona-Valencia, según han informado a Efe fuentes de la Guardia Civil de Tráfico.

Las víctimas son Caterine Tropee, de 19 años, y Silvian Jarnier, de 24, que viajaban en un vehículo «Citroen-dos caballos», matrícula 2103-VD-35, y que al parecer iniciaban sus vacaciones en España.

El coche se vió implicado en una colisión múltiple, en la que se vieron envueltos cinco vehículos, en el kilómetro 462 de la autopista, dentro del término municipal de Almenara.

Agradecimiento

La familia de DON PRUDENCIO SERRANO DE LA HOYA, que falleció el día 31 de Julio de 1989 (Q.E.P.D.), agradece a cuantas personas testimoniaron su pésame y asistieron al funeral y entierro, celebrados por el eterno descanso de su alma.

†

EL SEÑOR

Don José Cameno García

Falleció en el día de ayer, a los 60 años de edad, después de recibir los Santos Sacramentos y la Bendición de Su Santidad.

Q. E. P. D.

Su apenada esposa, doña Juana Pérez Gómez; hijos, Juan-José, Francisco-Javier, M.ª Gloria y M.ª Concepción; hijas políticas, M.ª Paz Renes, Araceli Carrillo; nietos; hermanos, Emiliana, Francisco, Policarpo y Carmen; hermanos políticos, sobrinos, primos y demás familia.

Ruegan una oración por el eterno descanso de su alma. Las honras fúnebres y funeral se celebrarán hoy, sábado, a las 4,30, en la iglesia parroquial de San Fernando. Efectuándose acto seguido la conducción del finado al cementerio de San José.

Vivía: Plaza Antonio José, número 5

Capilla ardiente: Capillas de Funeraria «San José»

Burgos, 5 de Agosto de 1989

†

PRIMER ANIVERSARIO

Don Diosdado Pascual Chicote

UNDECIMO ANIVERSARIO

Doña Francisca Pérez Ruiz

Fallecieron, respectivamente, el día 6 de Agosto de 1988 y 19 de Agosto de 1978.

Q. E. P. D.

Sus apenados hijos, Enrique, Ana-María, María-Isabel y Jesús; hijos políticos, María del Carmen Anchia, José María Guzmán, Fernando Pinto y Belén Salgado; nietos, hermanos, hermanos políticos y demás familia

Ruegan una oración por el eterno descanso de sus almas y la asistencia a la misa, que se celebrará mañana, domingo, día 6, a las doce y media del mediodía, en la iglesia parroquial de Santo Domingo de Guzmán (Barriada Militar). Actos de caridad por los que les anticipan las gracias.

Burgos, 5 de Agosto de 1989

M.C.D 2018

Familia Hoy Magazine

Año II. Número: 17.

Coordina: Manolo Cantesa Quitian.

Info-noticias

Stonejo

Asistencia sanitaria para todos

Según un proyecto de decreto aprobado recientemente por el Consejo Interterritorial de Salud, todas las personas sin recursos podrán tener asistencia sanitaria gratuita por parte de la Seguridad Social. El Decreto que podrá entrar en vigor al final del verano, no beneficiará a aquellas personas que viven de sus rentas y que no han trabajado nunca en ninguna actividad asimilada por la Seguridad Social.

Sobre el movimiento demográfico

La población de la Comunidad Económica Europea en el año 2000 será superior a la actual, con un crecimiento anual medio del 0,3 por ciento. No todos los grupos de edades habrán crecido en la misma proporción ya que los jóvenes perderán para entonces un 10 por ciento de sus efectivos, mientras que la denominada tercera edad ganará casi un 40 por ciento.

En la Comunidad Económica Europea del año 2000, cada 100 adultos habrán de mantener a «sólo» 69 inactivos, 42 jóvenes y 27 personas de la tercera edad.

La fidelidad conyugal vuelve a estar de moda en Italia

En vísperas de los 90, la fidelidad conyugal vuelve a estar de moda en Italia, aunque siguen siendo los hombres los más infieles en las parejas.

Según el mismo estudio, parece superada la identificación hombre-trabajador dominante y mujer-ama de casa dominada, y se abre paso una visión más igualitaria de los papeles de relación en las parejas.

Los juegos de azar

La Comunidad de Madrid ocupa la cabeza en el volumen de apuestas seguido de las Comunidades Autónomas de Cataluña, Valencia y Andalucía, referido a apuestas en casinos, con tres casinos por Comunidad.

Madrid figura también a la cabeza de las apuestas en bingos, cuyas 99 salas registraron el 22 por ciento del total.

En cuanto a las máquinas de azar, la cabeza la mantiene también Madrid, seguido de Cataluña y Andalucía.

Porcentaje de población que posee su casa en propiedad

En España, el 67 %.
En Estados Unidos, el 65 %.
En Italia, el 59 %.
En Gran Bretaña, el 56 %.
En Francia, el 51 %.
En Alemania Federal, el 40 %.
En Suecia, el 40 %.

Leer es un placer

Un amigo silencioso y servicial

Javier

A lo largo de un día, sentimos diversas necesidades, surgen problemas, dudas, preguntas que se han de responder, inquietudes que acallar. En cada uno de estos momentos, se puede echar en falta la presencia de ese amigo silencioso, discreto, servicial y siempre dispuesto a ayudar, que es el libro. En sus páginas se encuentra la aclaración a la duda, la respuesta a la pregunta, el sosiego a la inquietud.

Y todo ello sin necesidad de pulsar botones, manejar enchufes ni captar emisiones. El libro no gasta energía ni requiere especial habilidad para hacer que funcione. Apenas ocupa espacio —salvo excepciones— y hasta puede transportarse en un bolsillo de la chaqueta y llevarse en la mano sin mayores dificultades.

Tal vez por eso, su escaso aparato, su sencillez, comodidad y bajo precio no son valoradas debidamente en esta época nuestra de la tecnología sofisticada, de la radio, el video, la televisión a las «cadenas» de sonido.

El libro no hace ruido y, en lugar de aturdir la mente, la serena y equilibra.

Es muy posible que si cada uno de nuestros lectores se ejercitara en el manejo diario de los libros que necesita para reflexionar, meditar, distraerse o aprender, extendería su afición hacia todos los que le rodean, ayudando a convertirlos también a ellos en consumados lectores.

Ni un sólo día debería transcurrir sin dedicar un tiempo al ejercicio estimulante de la lectura.

Los resultados son preceptibles, de modo que es fácil distinguir por su forma de hablar, comportarse y entender la convivencia, a la persona que lee, frente a otra que prescinda por completo de la lectura.

Para los más jóvenes

Genevoix, Maurice
Mi amiga
la ardilla
Edit. Plaza Joven,

Para los menos jóvenes

Vaca de Osma,
José A.
España
a destiempo
Edit. Rialp,

Para los papás

Pedraza, Manuel
El libro del bar
Edit. Alianza,

Relaciones padres-hijos

En este verano: «El ocio creador»

Consuelo León

¿Por qué en ocasiones el verano empieza y termina con los mismos proyectos sin realizar?

Inicialmente nos planteamos aprender un idioma, perfeccionar un deporte, leer un número determinado de libros y luego, el ocio, tomado en su sentido más negativo, nos gana la partida.

Horas muertas al sol o ante la televisión; largas siestas que nos dejan fuera de combate para el resto del día y la inexistencia de unas obligaciones concretas, hacen que un día y otro se deslicen sin nada que traiga algo distinto a la jornada anterior.

Una propuesta interesante podría ser la de convertir esos largos períodos de vacaciones en una nueva forma de trabajo creador, poner un empeño distinto, un interés profesionalizado en desarrollar determinadas habilidades y «hobbies».

Cómo hacer del ocio un negocio

Para las madres de familia los meses de verano suponen siempre un incremento de sus obligaciones.

En ocasiones, la tentación de quitarse de en medio a los chicos a cualquier precio, puede hacernos caer en el error de que cada uno se organice por su cuenta.

Lo mejor es tocar el tema, con tiempo, en las sobremesas familiares y ver en conjunto las preferencias de cada uno.

El primer punto a tener en cuenta es que para pasarlo bien, hay que pensar los planes y pensar en las personas que van a hacerlos.

Adquiere una buena guía turística del lugar donde vayas a veranear y planea excursiones a distintos lugares.

Organiza tu casa de modo diferente

Se trata de repartir el trabajo del hogar. Cada miembro de la familia puede realizar una o varias tareas, acordes con sus capacidades, y sus gustos.

Es muy práctico que cada uno tenga colgada en su habitación una cartulina con sus encargos. Simultáneamente puede existir una lista general de los mismos junto al horario en un lugar visible. Por ejemplo, la cocina.

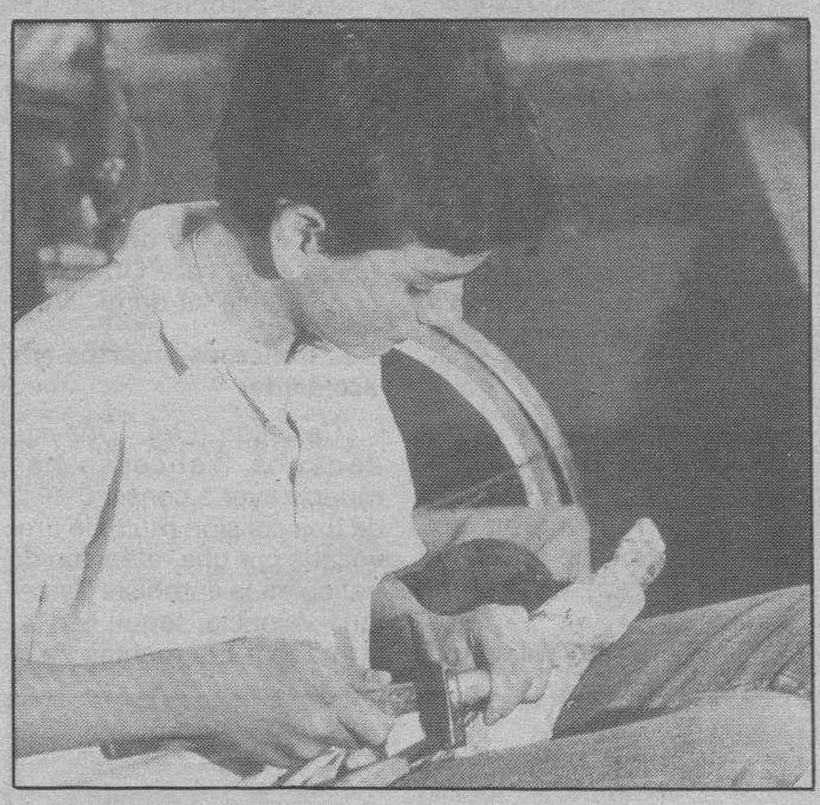

Un aspecto esencial que debe estar organizado, veranees donde veranees, es el deporte.

En cuanto a los «peques», proveete de uno de esos manuales sobre juegos. Te será muy útil a la hora de tenerlos entretenidos, especialmente en las fiestas infantiles que organices.

Alternativas

El hecho de que tus hijos no sean especialmente activos, deportistas, etc., no implica necesariamente que tengan que practicar el «sillón-ball».

Un buen plan de lecturas, cursos de idiomas o el aprendizaje de trabajos manuales (relacionados con el bricolage), pueden desarrollar en ellos aptitudes hasta ahora en ellos desconocidas.

Si algunas familias os ponéis de acuerdo, muchos de los planes antes mencionados pueden llevarse a cabo conjuntamente.

Para «abrir boca» suelen dar muy buen resultado los «Video-Forum». Es un buen modo de evitar los atracones de televisión y de fomentar el espíritu crítico. Puede servir a los padres para aprender a seleccionar películas.

Si la música de tus hijos te parece insoportable, habrá que hacer un pequeño esfuerzo y escuchar con ellos, alguna vez, alguno de sus discos. Poniendo interés descubrirás que alguna de esas composiciones son pegadizas y hasta melódicas, de tal forma que empezarás también a «tatarearlas».

Como última alternativa te lanzamos la baza del trabajo.

Depende de los chicos, pero a muchos les vendría muy bien trabajar y ganarse unos «duretes» con los que luego pagarse, por ejemplo, un arreglo de la moto, costearse un equipo de música, sacarse el carnet de conducir, cubrir parte de la matrícula del próximo curso.

Es muy difícil que un chico ocupado, que se siente útil, productivo, tenga escarceos con la droga o problemas de aburrimiento.

M.C.D 2018

Micología

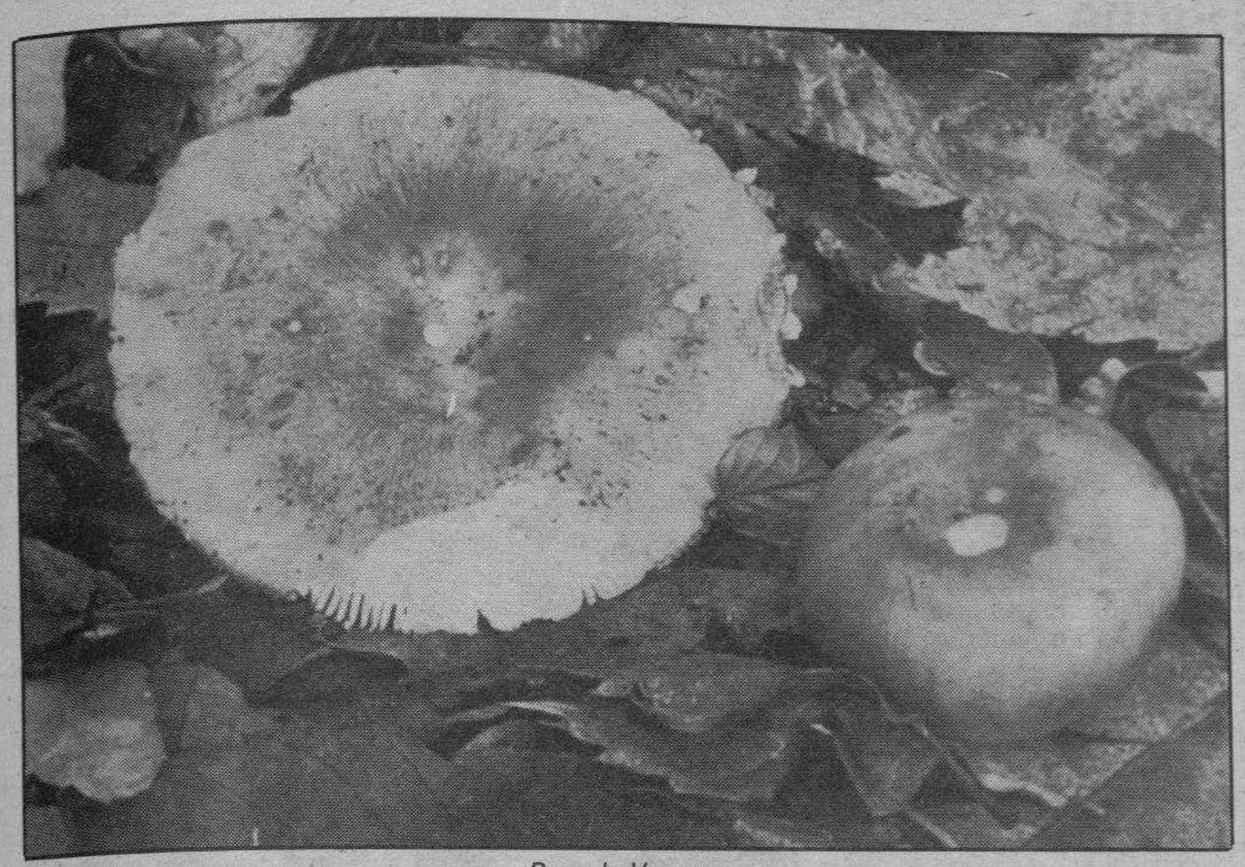

Russula Vesca.

Russula Virescens.

Las mejores Russulas (I)

Angel M.ª Ibarra

Las Russulas son setas con laminillas, pie central sin adornos ni anillo ni restos de volva, lo mismo que el sombrero, de consistencia granulosa, sin latex en sus tejidos y esporada de color blanco-crema o amarillo. Crecen, por lo general, desde Junio hasta el Otoño.

Russula Cyanoxantha.

Características del género

El género Russula, con el Lactarius, forman la familia de las Russulaceas y el orden Asterosporales. Este nombre indica que se trata de setas con esporas «estrelladas», dada la ornamentación que poseen, a base de verrugas, crestas y puntas en relieve.

Se caracterizan ambos géneros, por la consistencia frágil de su carne. Ello es debido a que poseen células redondas, llamadas «esferocistos», que no se unen perfectamente entre sí y dan lugar a un tejido granuloso, de consistencia quebradiza, como la tiza.

Los «esferocistos» dejan entre sí espacios libres que forman canales interiores por donde circula, o no, una especie de latex o leche que determina la división entre los géneros Russula (sin leche) y Lactarius (con leche).

El género Russula fue creado por el micólogo holandés Christian Hendrick Persoon (1761-1836). Su nombre proviene del adjetivo latino «russus» (rojizo), aludiendo al color de una buena parte de las especies de este género.

Clasificación de las Russulas

Algunos géneros de setas son casi inaccesible para el principiante y en el caso de las Russulas incluso para los expertos.

Determinar si una seta es o no Russula y conocer las especies más comunes del género es relativamente sencillo; pero clasificar las Russulas es sumamente difícil a no ser que uno sea el mismísimo Romagnesi, gran especialista y autor de una monumental monografía «Las Russulas de Europa y de Africa del Norte», obra absolutamente imprescindible para quienes quieran profundizar en el conocimiento de este dificilísimo género.

Para clasificar las especies corrientes, el microscopio no es necesario, pero para muchas Russulas su uso es casi obligado.

Varias Russulas pueden distinguirse usando una solución al 10 por 100 de Sulfato Ferroso en agua o mediante la utilización de otros reactivos, entre ellos el Formol y el Amoníaco, pero en el campo son muchos los micólogos que utilizan un cristal de Sulfato de Hierro para identificar diferentes especies.

Comestibilidad

Clasificar las Russulas es, como se ha dicho, sumamente difícil, pero saber si son o no comestibles, es sencillísimo.

Basta probar un trocito de seta o pasar la lengua por sus láminas: si el sabor es dulce, si no pica, es que es comestible. Si pica, debe desecharse. En algún caso habrá que esperar algunos minutos a que el picor se manifieste.

Aunque existen muchas Russulas picantes, ninguna produce intoxicaciones serias, tan sólo transtornos gastrointestinales.

Un gran número de ellas son buenas comestibles y algunas excelentes.

Como mejor están es asadas al horno, mojadas con aceite de oliva y espolvoreadas de un picadillo hecho con sal, ajo, perejil y pan rallado. Hacerlas hasta que el pan se dore y mojar, a media cocción, con un poco de vino blanco para que no se sequen demasiado.

En el próximo capítulo veremos los diferentes tipos de Russulas más importantes, su habitat, su identificación, etc.

Características generales de los hongos / I

¿Qué son las esporas amiloides?

Las esporas pueden contener substancias amiloides, así llamadas por tener ciertas afinidades de coloración con el almidón. Se dice entonces de ellas que son amiloides. Esta característica puede determinarse mediante el reactivo de Melzer, debido al micólogo checo Václav Melzer. Compuesto por Iodo, Ioduro potásico e Hidrato de Cloral disueltos en agua destilada, este reactivo provoca una coloración azul, gris o negruzca en las esporas en caso de que sean amiloides.

Hace cuarenta años, el belga P. Heinemann, al analizar el género Amanita, observó que la inmensa mayoría de las que tenían esporas amiloides, tenían, también, el margen del sombrero liso. En cambio las especies con esporas no amiloides eran las que tenían el margen del sombrero estriado.

Por consiguiente bastaría comprobar el borde del sombrero de las Amanitas para saber si sus esporas son, o no, amiloides, sin necesidad de utilizar el reactivo de Melzer.

Esta regla se cumple tanto en la A. Rubescens como en la A. Pantherina y en la A. Spissa. Constituyen excepción a la norma, una variedad de la Pantherina, la var. Abietum (Silvert) y una variedad de la Spissa, la var. Excelsa (Fries) también llamada Ampla (Persoon ex. Larber). La primera con esporas no amiloides y margen no estriada y la segunda con esporas amiloides y margen claramente estriado.

M.C.D 2018

Joaquín Bardavio: «La vida del Duque de Cádiz es una búsqueda de afecto»

Antonio José Mencía

La figura de don Alfonso de Borbón, Duque de Cádiz, bien merecía una biografía. Cuando se cumplen seis meses de la muerte trágica de don Alfonso, Joaquín Bardavio, periodista y escritor —entre otras obras «Sábado Santo Rojo» y «Los Silencios del Rey»— ha acometido este trabajo y acaba de publicar «La rama trágica de los Borbones» una obra que recoge la biografía del Duque de Cádiz, aunque incide en su vertiente política.

«He escrito el libro porque consideraba a don Alfonso un personaje importante en la historia del franquismo, no podía pasar mucho tiempo para escribir sobre esta persona, más desdibujado iba a quedar».

—¿Cómo surgió la idea de escribir el libro?

—Más que una biografía es la peripecia de un personaje inserto en el franquismo, con varios enfoques: biográfico, jurídico, político y sentimental.

—¿Por qué don Alfonso aspiraba a que Franco le nombrara sucesor?

—Don Alfonso estaba excluído por la línea legítima de la sucesión. Cuando en 1947 Franco promulga la ley de sucesión se abren expectativas, pues él reúne todas las condiciones. Evidentemente, su padre, don Jaime, algo presionó pero fue el propio don Alfonso, ayudado de la gente del Movimiento, quién decía que podía ser Rey.

—¿Franco, en principio, parecía que no tenía un candidato seguro?

—Lo bueno que tiene el Rey don Juan Carlos es que no habla. Fue un fantástico administrador de silencios, y callarse no siempre es otorgar, además Franco siempre supo que la Monarquía de don Juan Carlos iba a ser distinta, tenía que ser Rey de todos los españoles.

«A Franco le complacía que se creara confusión para ejercer presiones sobre don Juan y evitar que influyera en don Juan Carlos. Por eso amenazaba con Carlos Hugo y con don Alfonso».

—¿Piensa que don Alfonso se casó enamorado de Carmen Martínez-Bordiú?

—El estaba enamorado de esta chica y creía que por casarse con ella iba a estar protegido de rumores. Al ser la nieta de Franco creía que no se iban a meter con él, en cambio la gente pensó en oportunismo. Carmen estaba marcada por su padre, que no quería que se casase con alguien normal, como el novio que tenía. Pienso que encuentra en don Alfonso una liberación, es un señor que le gusta y todo el mundo está contento. En el proceso de anulación ella misma dice que fue una liberación. Por ese motivo puede producirse un enamoramiento engañoso.

—¿Piensa que la muerte de su hijo Fran fue un momento decisivo en su vida?

—A raíz de la muerte de su hijo viaja más a Francia. Quizá sea una evasión, era una bandera ilusionada, se siente querido, es una búsqueda de afecto lo que este hombre deseó siempre.

—¿Cómo era su relación con don Juan Carlos?

—Desde la muerte de Franco se comporta muy lealmente con su primo, hay una buena relación.

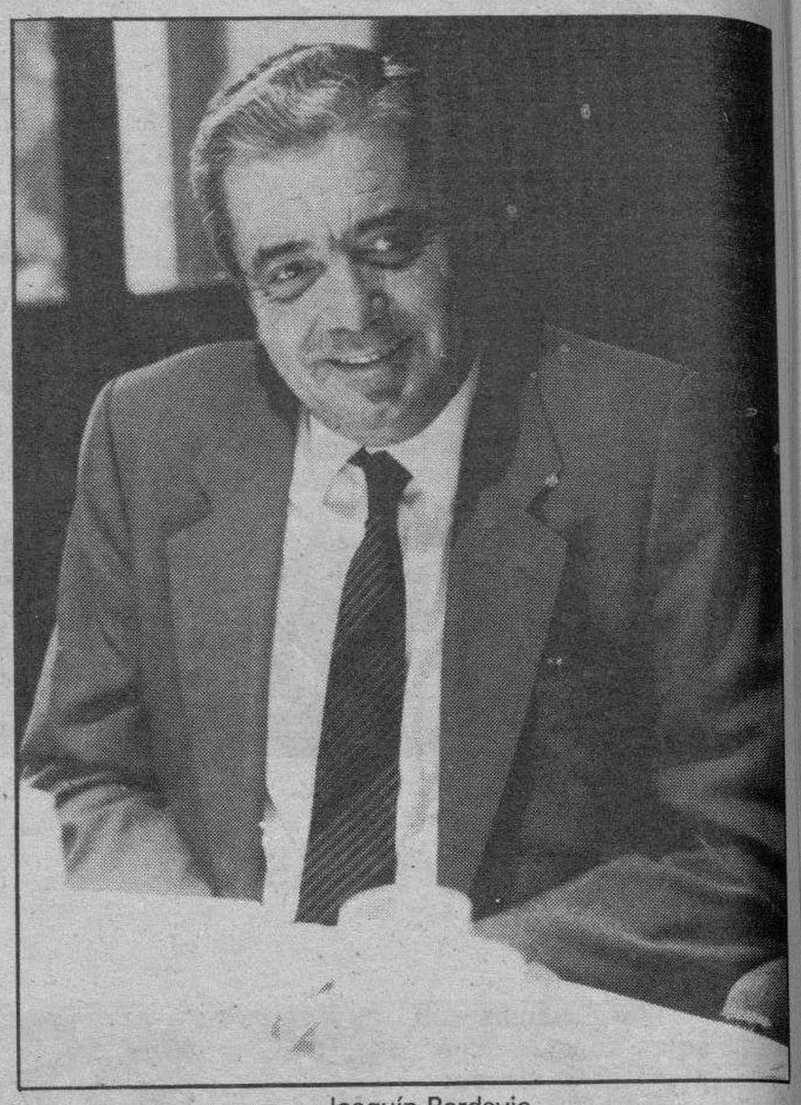

Joaquín Bardavio.

Los museos españoles podrían dejar de ser gratuitos

José Antonio Lisbona

Quien observe la actual masificación de los museos difícilmente podrá creer que los futuristas quisieron acabar con ellos en sus manifiestos de primeros de siglo. Consagrados en el XIX ilustrado y en el XIX codificador, los museos llegaron a parecer vetustos caserones que albergaban el pasado secreto, mientras las vanguardias abogaban por el futuro del volar y de la máquina.

Así, Marinetti decía que un aeroplano era más hermoso que la Gioconda y que los museos estaban llamados a desaparecer en aras del futuro. Nada más lejos de la realidad. Pero, al mismo tiempo que los museos se han convertido en los faros culturales de las ciudades que los albergan, la afluencia masiva de visitantes y la dificultad para contemplar con detenimiento las obras expuestas en su interior han llevado a los expertos a considerar la posibilidad de que dejen de ser gratuitos.

El ICOM, organismo de la UNESCO que estudia los museos, homologa sus normativas y recomendaciones científicas, dispuso hace años que el 18 de mayo fuera el Día Internacional de los Museos.

En principio, quería ser una llamada de atención a los ciudadanos que pasaban indiferentes ante ellos. Hoy, esta medida ya no tiene lugar: los cuarenta mil visitantes diarios que se acercan al Museo del Louvre en París se gradúan en grupos de 50 personas que descienden al museo cada cinco minutos. Cifras semejantes caben decir del Museo del Prado en Madrid, la National Gallery de Londres o el Metropolitan de Nueva York. Toda una «mafia» de grandes museos que tienen su coordinación especial en el circuito internacional del arte a la hora de prestarse piezas en las grandes exposiciones que organizan.

Un día de pago

Las agencias de viajes programan la vida de los turistas con, al menos, la visita a un gran museo. Esta avalancha de público indiscriminado y heteróclioto hace que la contemplación de las obras sea cada vez una labor más ardua. Contemplar «Las Meninas» de Velázquez o la «Monna Lisa» de Leonardo entre una nube de cabezas y explicaciones de guías y «cassettes» es un espectáculo diario.

«¿Cómo volver a gozar de aquellas mañanitas solitarias y gozosas de domingo en el Museo del Prado?», se pregunta el historiador Chueca Goitia. Parece algo imposible. El actual director del Museo del Prado, Alfonso Pérez Sánchez, propone para su pinacoteca «el cobro de un día a la semana para evitar la masificación de las salas y recuperar el placer de la contemplación de las obras de arte en un clima más propicio». A su juicio, la gratuidad absoluta, generosa medida para los ciudadanos, tiene también una gravosa contrapartida.

La gratuidad o no de los museos es uno de los temas más debatidos internacionalmente. Hay países muy desprendidos como España o Inglaterra que ofrecen sus pinacotecas de modo totalmente gratuito a los ciudadanos. No así Francia, que recauda un enorme caudal de dinero con su poderoso organismo nacional de museos. La Ley de Museos española es tan generosa que exige incluso a los museos de titularidad privada un día gratuito para los visitantes. En Francia y otros países, salvo el domingo, en el Louvre, todo lo más que se ofrece es media tarifa en alguno de sus museos.

Una de las enormes colas que frecuentemente se forman ante el Museo del Prado.

Inmortalizarse con un museo

Los gobernantes saben que hay que dejar una obra más o menos faraónica en la cultura para que su nombre permanezca en la historia. La política difícilmente les hace traspasar el siglo. Pues bien, en Francia esta medida es clara: Georges Pompidou creó el centro que lleva su nombre, en el viejo barrio parisino del Marais. Giscard D'Estaing acondicionó la vieja estación de Orsay para museo del XIX; allí alojó a los impresionistas del Jeu de Pomme. Miterrand ha querido inmortalizar su nombre junto a la moderna y audaz pirámide de cristal en el Patio de Napoleón del Louvre. El mismo se decidió por el polémico proyecto del arquitecto chino-americano Pei.

En España, tanto el Gobierno de UCD con la ministra Soledad Becerril, como el socialistas, ha apostado fuerte por el Centro de Arte Reina Sofía, el museo de arte contemporáneo que pretende situar a Madrid como una de las grandes capitales de la cultura. De hecho para el 92, que ejercerá como capital europea de la cultura, Madrid tendrá a pleno rendimiento el museo del Reina Sofía, el Museo de América —cerrado por obrás desde hace varios años— y el Museo de Etnología del Pueblo Español. España cuenta con un millar de museos y entre los de más reciente creación destacan el del Teatro en Almagro (Ciudad Real) —sede del Festival Internacional de Teatro—, y el Internacional de Arte Naif en el Palacio de Villardompardo de Jaén, que alberga un agran colección de piezas de autores españoles y latinoamericanos.

La Barcelona olímpica del 92 también se verá enriquecida con el Museo de Arte Contemporáneo en la Casa de la Caridad y la de la Misericordia —dos viejos conventos de abolengo, readaptados por el prestigioso arquitecto Mayer—, y el Museo de Cataluña en Montjuic, reacondicionado por Gae Aulenti. Por su parte, Sevilla y su Expo-92 tiene en obras su gran Museo de Bellas Artes.

Estados Unidos cuenta con casi tres millares de museos. Gaya Nuño, el gran historiador español, siempre alabó el empeño norteamericano de los mecenas por crear museos de disfrute público. «Hay pocos trabajos tan eficientes en torno a la educación de un país como el de inaugurar un nuevo museo», decía el profesor. El museo de prestigio y conciencia de raíces a una colectividad; son la condensación de la memoria, aunque ahora la tendencia está en crear museos de arte contemporáneo, esa mezcla de «diseño, funcionalismo y negocio», al decir de Gloria Otero. «Ahora el museo es un complejo cultural en el que la cultura no sólo se expone sino que se intenta poner a funcionar. Del hieratismo se ha pasado a la hiperactividad».

M.C.D 2018

Verano'89

Ajetreado fin de semana de la ministra de Asuntos Sociales

Olvega (Soria) (Efe).— Matilde Fernández, ministra de Asuntos Sociales, pasará un «ajetreado» fin de semana en Soria, que comenzará mañana con la lectura del pregón de las Fiestas de la Juventud que se celebraran en Olvega.

El domingo, Matilde Fernández inaugurará en esta misma localidad, pueblo natal del industrial Emiliano Revilla, un «Hogar del Jubilado» y, a continuación, se trasladará en helicóptero a la Laguna Negra de Urbión, al Norte de la provincia, para presenciar la travesía a nado que, como todos los años, tiene lugar el primer domingo de agosto.

Morán visitó a su amigo Fernando Schwart

Llucalcaria (Mallorca).— El eurodiputado socialista Fernando Morán se dedica en sus días de vacaciones a recorrer la isla mallorquina y a visitar a sus amigos, entre los que se encuentra el diplomático Fernando Schwartz.

Morán, ex ministro de Asuntos Exteriores y ex embajador en la ONU, pasó la tarde de ayer en la casa que Fernando Schwartz, también ex embajador (en La Haya) y antiguo portavoz de la Oficina de Información Diplomática, tiene en Llucalcaria.

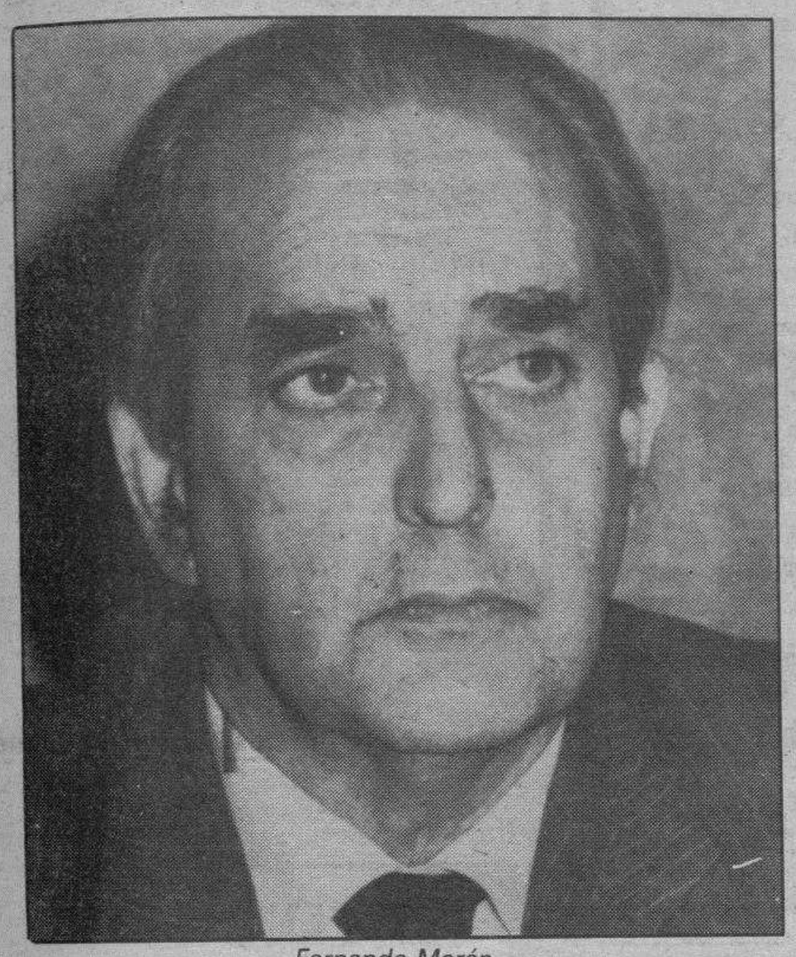

Fernando Morán

El presidente de La Rioja disfrutará en su barca hinchable de motor

Logroño.— El presidente de la Comunidad Autónoma de La Rioja, Joaquín Espert, se trasladara a Clanbosch, en la isla balear de Menorca, para pasar sus vacaciones y disfrutará del mar con una pequeña barca hinchable con motor, ya que, según sus familiares, no le gusta mucho tomar el sol.

Espert, que inicio ayer las vacaciones con el proposito de «descansar, leer y oír música», tiene previsto regresar a La Rioja el próximo día 20 y no se descarta que, con carácter privado, se entreviste con el presidente de Baleares, Gabriel Canellas.

Radio Futura comenzó su gira veraniega en Torremolinos

Torremolinos (Málaga).— Radio Futura comenzo anoche en el campo de fútbol de Torremolinos su gira veraniega, ante más de 5.000 personas que siguieron entusiasmadas la actuación del grupo madrileño.

Durante la hora y media que duró el concierto, los miembros de Radio Futura interpretaron varias de las canciones incluidas en su próximo LP, que saldrá al mercado a primeros de año, y ofrecieron una selección de sus temas más conocidos.

«Belmonte», de Gelabert/Azzopardi, cierra el festival de Barcelona

Barcelona.— La personalidad del torero sevillano Juan Belmonte inspira el espectáculo de la compañía de danza Gelabert/Azzopardi que, tras ser representado en los circuitos teatrales internacionales y de España, cerrará el festival de verano de Barcelona este fin de semana.

La elección de Belmonte se debe a la identificación de Gelabert con este torero, al que define como «un personaje trágico, dramático, con un físico extraño, autodidacta y que, al igual que yo, cree en el predominio del espíritu sobre la forma», y señala que recuerda con especial ilusión la actuación en Sevilla, a la que acudieron los nietos del torero.

Cesc Gelabert y Lydia Azzopardi preparan una coreografía de casi diez minutos de la ópera «Cristóbal Colón» que se estrenará el próximo 26 de septiembre en el Teatro del Liceo y que definen como «moderna y telúrica».

Matilde Fernández

Testigos de Jehová profundizarán en la devoción piadosa

Málaga.— Los Testigos Cristianos de Jehová de Málaga celebran desde ayer y hasta el domingo su asamblea anual de distrito en el estadio de la Rosaleda de Málaga, donde 6.000 delegados de Málaga, Cádiz, Ceuta y Melilla tratarán a fondo la devoción piadosa.

Durante esos días se celebrará en Marbella una asamblea similar para los Testigos de habla inglesa, así como reuniones en Granada y Sevilla, con el propósito de fortalecer a los asistentes en este tema.

Sueca premiará la mejor paella con 200.000 pesetas

Sueca (Valencia).— El ayuntamiento de Sueca pagará 200.000 pesetas por una paella, en el concurso nacional de este plato típico valenciano, que se celebrará el próximo 17 de septiembre, durante sus fiestas mayores, que coinciden con la recolección del arroz.

El concurso de «paellas», dirigido a cocineros profesionales, indica en sus bases que «el jurado, siguiendo criterios propios, puntuará la cocción del arroz, el gusto, el color, simetría de los ingredientes y punto de «socarrat» (tostado del arroz)».

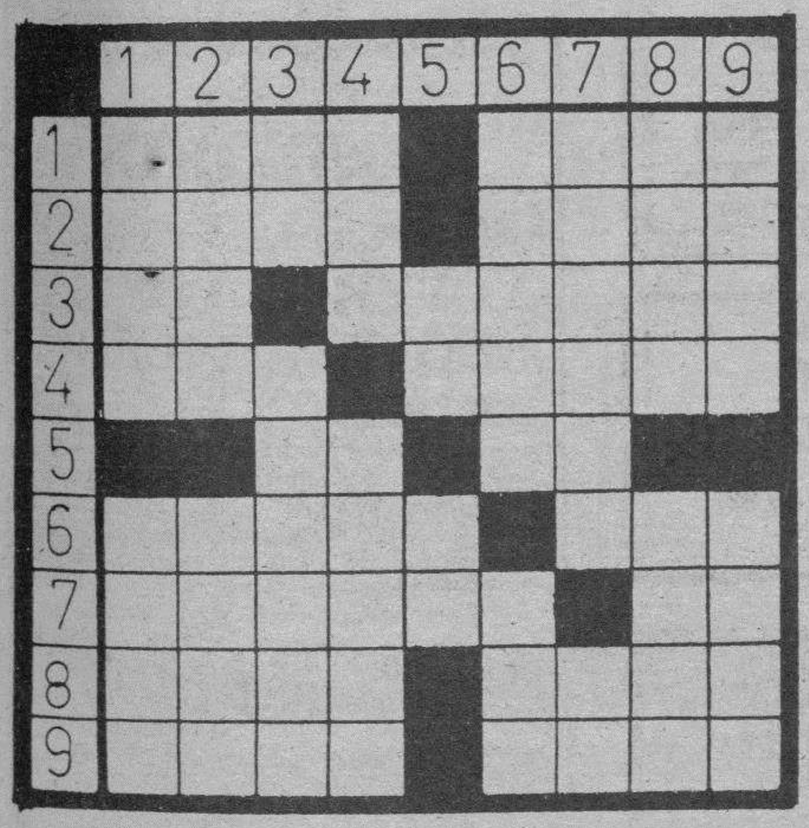

HORIZONTALES.— 1: Tonel grande. Prelado español que fue confesor de Carlos IV. 2: Fruta (pl.). Especie de palmera del Ecuador. 3: Dios del Sol de los antiguos egipcios. Arbol. 4: Nombre de consonante. Infierno. 5: Nota musical. Voz de mando. 6: Ansiosa, codiciosa. Escucha. 7: Cosa de poca importancia., Símbolo químico del astato. 8: Juntas, agregas. Barco pequeño. 9: Nombre de mujer. Pasaje o vía tubular.

VERTICALES.— 1: Pasta que se hace de legumbres u otras cosas comestibles cocidas, pasadas por colador. Interjección. 2: Nombre ruso de varón. Presuntuoso. 3: Repu... do; sumo pontífice. Concejal, miembro de un Ayuntamiento (pl.). 4: Agarradera. (al rev.) Plato culinario. 5: Nombre de consonante. (al rev.) Regala. 6: Lado de la calle para los peatones. Municipio de Alicante. 7: Pieza larga de madera en rollo o escuadrada (al rev.) Interjección. 8: (al rev.) Isla en la desembocadura del Ebro. Embarcación de recreo. 9: Arbol de copa amplia, que sirve de adorno en los paseos. Poeticamente, cielo.

Solución al anterior:

HORIZONTALES.— 1: Zoco. Laso. 2: Azul. Inés. 3: Pa. Entero. 4: Api. Artes. 5: ¡So! oN. 6: Grapa. Aló. 7: Ribera, oM. 8: Eter. Baba. 9: Yola. Azor.

VERTICALES.— 1: Zapa. Grey. 2: ozaP. Rito. 3: Cu. Isabel. 4: ¡Ole! Opera. 5: Na. Ar. 6: Litro. Aba. 7: anetnA. aZ. 8: Seré. Lobo. 9: osoS. Omar.

Hechos y figuras

Alberti, vacaciones en El Puerto para inspirarse con el viento

El Puerto de Santa María (Cádiz).— El poeta Rafael Alberti llegará mañana a su localidad natal de El Puerto de Santa María (Cádiz) para pasar las vacaciones veraniegas e inspirarse, según manifiesta, con el viento.

Al igual que otros años, el autor de «Marinero en tierra» residirá en un hotel en la playa de Valdelagrana, donde le reservan una habitación con vistas a «su mar», en la que soplan los vientos de Levante y Poniente.

Es posible que el poeta, Premio Nacional de Literatura y Premio Miguel de Cervantes, visite las obras de la que será su casa-museo en el edificio donde habitó hasta su juventud, cuyas obras, presupuestadas en veintisiete millones, financian las administraciones públicas.

JEROGLIFICO

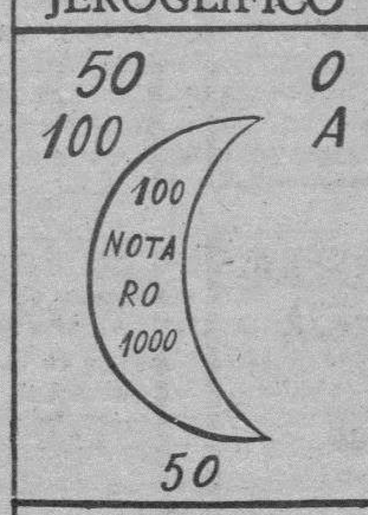

Si no da el rendimiento deseado es que...

Solución al anterior:

El chupete del bolso

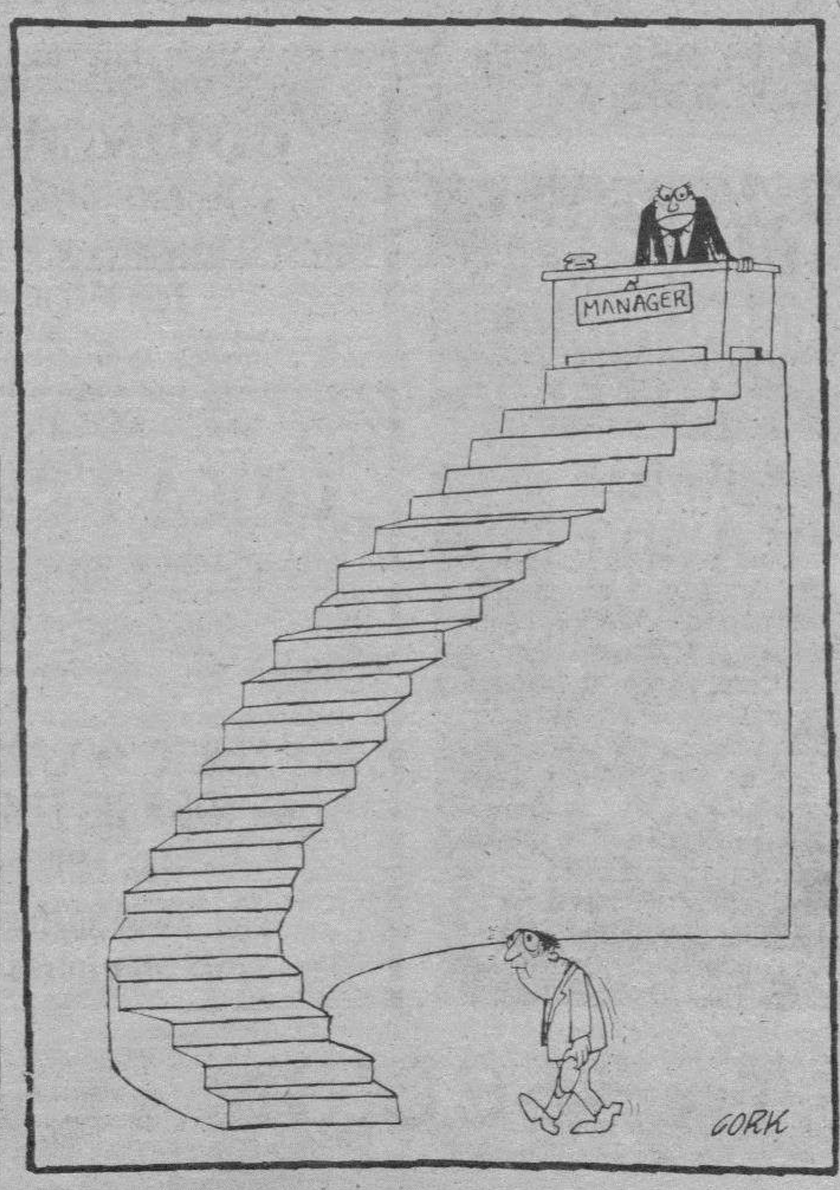

Dibujos con siete errores

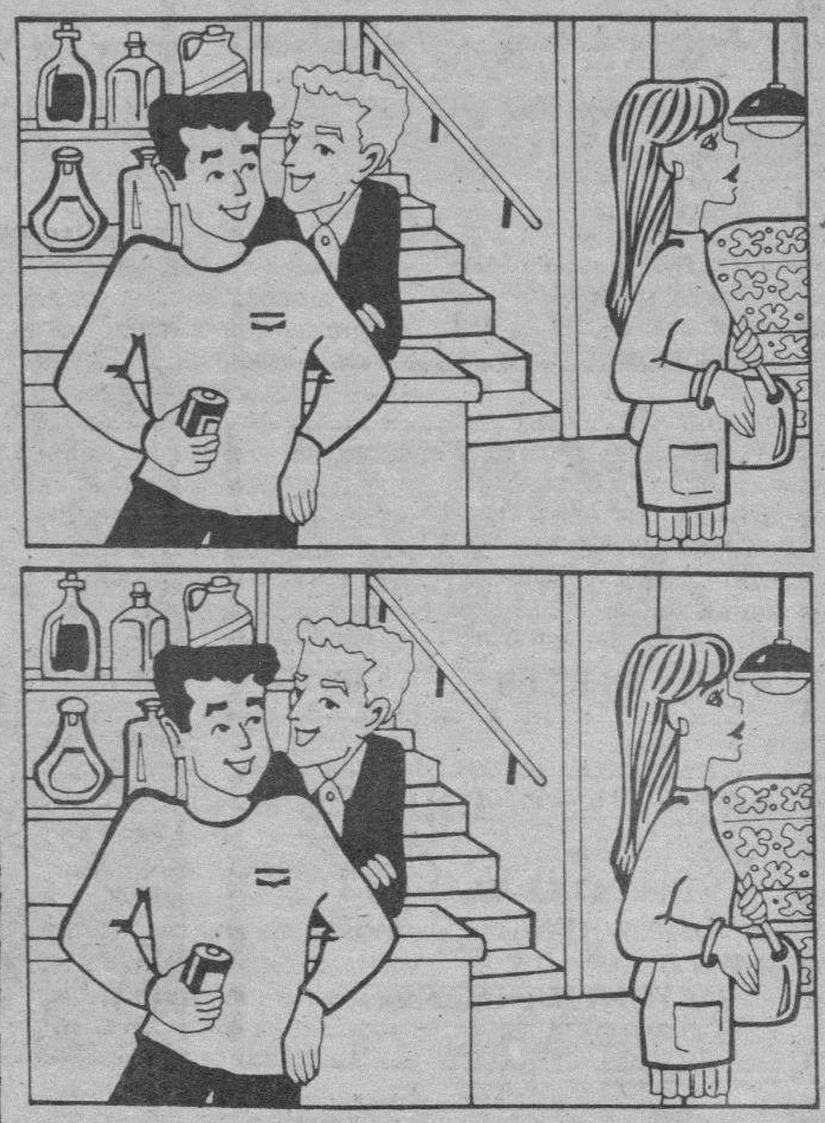

Solución al anterior:

1: Detalle del vestido. 2: Corbata. 3: Ombligo del osito. 4: Tienda india. 5: Americana. 6: Valla. 7: Mostrador.

M.C.D 2018

Estos anuncios se reciben en nuestra Administración, San Pedro de Cardeña, 34 y en todas las Agencias de Publicidad.

NOTA.- Deberán tener entrada con 24 horas a su publicación.

Inmobiliaria

PARTICULAR

VENDO LOCAL MUY CENTRICO

130 METROS. IDEAL RESTAURANTE, AUTOSERVICIO

26 11 45

CONSTRUCCION DE PABELLONES

Agrícolas e industriales; estructuras de hormigón. Urbanizaciones y traídas de agua. Y toda clase de reformas.

Teléfono 12 04 57

OCASION

Se vende chalet de lujo en el centro de Burgos. Con piscina, merendero, 600 m² de parcela con frutales, etc.

Interesados llamar 27 30 34

VILLAFRIA-BURGOS

FABRICA MONTADA PARA ENTRAR

Nave. Oficina 3 plantas y parking

VENDO

Telf. (94) 677 18 25 (noche)

SE ALQUILA

LOCAL COMERCIAL DE 300 M², IDEAL PARA CUALQUIER TIPO DE NEGOCIO

Videoclub, cafetería, juegos recreativos, restaurante, auto-escuela, compañía de seguros, etc.

Teléfono 27 16 26

COMPLEJO INDUSTRIAL TAGLOSA

POLIGO GANONAL, NACIONAL 1. Km. 243,10

VENTA Y ALQUILER DE NAVES

El mejor complejo industrial con la máxima calidad de construcción.

NATASA Naves Antigua Taglosa S.A.

Informes en obra

Telf. 215561

OCASION

POR NO PODER ATENDER TRASPASO BAR-BODEGA

ARCEREDILLO

AMPLIA CLIENTELA

Telfs. 23 62 08 — 54 04 45

BAR-RESTAURANTE

CASCO URBANO, POR TRASLADO

VENDO O ALQUILO

GRAN RENTABILIDAD

INFORMESE:

AGENCIA ORTEGA

C/. VITORIA, 23, 4.º. 26 24 26

PENTASA - 3

ALQUILAMOS NAVES

DIVERSAS SUPERFICIES DIRECTAMENTE DEL PROMOTOR

INFORMACION:

Avda. del Vena, 9. Teléfono 220500

S.A. CONSTRUCCIONES PENTASA.

PARA SUS INVERSIONES EN LA COSTA BLANCA

ALICANTE — TORREVIEJA

Terrenos, pisos, chalets, bungalows, apartamentos y estudios, desde 2.400.000 pesetas.

AGENCIA I. FELIX

Delegado para Burgos, SR. IZQUIERDO

Infórmese en el Telf. 22 47 32

URGE PISO EN ALQUILER

SIN MUEBLES, EN ZONA COMERCIAL DE GAMONAL. IMPRESCINDIBLE PRIMER PISO

Llamar de martes a viernes, teléfono 27 34 22

SAN VICENTE DE LA BARQUERA

(Cantabria)

Viviendas, locales comerciales y garajes. Viviendas desde 7.300.000 y desde 84,25 metros cuadrados.

INICIAMOS CONSTRUCCION

PRIMERA LINEA DE COSTA

INCOMPARABLES VISTAS

Consulte nuestra inmejorable financiación.

Información: (942) 376523

PISO CENTRICO

VENDO

TRES HABITACIONES, SALON, BAÑO, SERVICIOS CENTRALES

Telf. 22 40 73

PERFORACIONES GARCIA

POZOS PARA CHALETS, FABRICAS Y RIEGO. INSTALACION DE BOMBAS

QUINTANILLA DE LA MATA

TELF. 17 01 21

UNQUERA

CANTABRIA

ZONA DE CAMPO Y PLAYA

APARTAMENTOS DESDE

4.950.000

GARAJES Y BAJOS COMERCIALES

CENAVI construye

Construcciones Eugenio Nava Viar, S.A.

Información Telf.: (942) 31 16 12

OPORTUNIDAD

C/. VITORIA, CERCA PLAZA DEL REY

700 M² DE LOCAL Y NAVE TOTALMENTE ACONDICIONADO

INFORMA Y VENDE:

ORTEGA. 26 24 26

Laboral

Los anuncios de esta Sección, demandas y ofertas concretas de trabajo tendrán una bonificación del 20% en su facturación total.

ROMAN CARPINTERIA ALUMINIO Y P.V.C.

SE PRECISA

Personal con experiencia en Carpintería de aluminio y P.V.C.

Telf. 22 09 66

URGENTE

Se necesita soltera o viuda, mayor de 45 años. Conocimiento de cocina y trabajos en general. Alojamiento en el centro de trabajo.

Interesadas llamar Telf. 17 00 05. Lerma

SE NECESITA

CAMARERO O CAMARERA

CON BUENA PRESENCIA Y DON DE GENTES

Telf. 20 25 49

SE NECESITA

I. TECNICO DE O.P.

Y

ENCARGADOS DE OBRA

PARA EMPRESA DE CARRETERAS

Telfs. 27 39 28 — 27 33 02

SE NECESITA

COCINERO CON EXPERIENCIA

Llamar teléfono 20 59 82, de 1 a 4 tarde

SE NECESITA

COCINERO/A

CON EXPERIENCIA

RESTAURANTE CONDE MIRANDA

Telf. 26 52 67

SE NECESITA

CHICA Y CHICO

PARA CARNICERIA, EXPERIENCIA

Telf. 20 31 43

CAMARERO O CAMARERA Y SEÑORA DE LIMPIEZA

SE NECESITAN

Telf. 59 07 30, llamar 18 a 21 horas

EMPRESA DE AMBITO NACIONAL, SOLICITA:

- **INGENIERO DE CAMINOS**

(Con o sin experiencia)

- **DELINEANTE Y**
- **PRACTICO EN TOPOGRAFIA**

Enviar curriculum vitae y fotografía a: C.M.Z. C/. Vitoria, 23, 5.º B

DELINEANTES

TRABAJO DE CAMPO

TRABAJO EN CASA

MESES AGOSTO Y SEPTIEMBRE

Curriculum vitae, Ref. Delineantes. Apartado 336

EMPRESA DE VALLADOLID, DEDICADA A LA VENTA DE DISCOS, CINTAS Y COMPACT-DISC

NECESITA

REPRESENTANTE A COMISION

SE REQUIERE:

- Posea vehículo propio.
- Edad de 22 a 30 años.
- Preferible resida en Miranda de Ebro.
- Interesante trabajo para Disc-Jokeys o personas relacionadas con la música.

OTRAS CONDICIONES A CONVENIR

Interesados, enviar «curriculum-vitae» a CANAL PUBLICIDAD. Plaza Cruz Verde, 5, 1.º. 47002 VALLADOLID. Citando en el sobre la referencia «DISCOS)

Motor

AUTOMOVILES PEDROSA, S.A.

Concesionario Oficial Opel

PRECISA

VENDEDOR

Para un segmento de

VEHICULOS COMERCIALES

SE OFRECE:

- Incorporación inmediata.
- Remuneración fija más comisiones (150 a 200.000).
- Vehículo de la Empresa.
- Gastos de viaje por cuenta de la Empresa.
- Formación a cargo de la Empresa.

SE REQUIERE:

- Preferible con experiencia en el segmento de vehículos comerciales (no imprescindible).
- Edad de 25 a 40 años.
- Residencia en Burgos.

Interesados: Concretar entrevista llamando al teléfono 22 77 67. Sr. Gallo

SE VENDE

RENAULT R-5 TURBO

(BU-I)

AUTO-FORMULA

C/. Alcalde Martín-Cobos, s/n.

Telf. 23 13 20

SE VENDE

FORD FIESTA 1.1

(AÑO 1988)

AUTO-FORMULA

C/. Alcalde Martín-Cobos, s/n.

Telf. 23 13 20

ANUNCIOS EN ESTA SECCION

Si quiere anunciarse en esta Sección, diríjase a nuestra Administración, Agencias de Publicidad o al corresponsal de DIARIO DE BURGOS en su localidad.

M.C.D 2018

Motor

SE VENDE
RENAULT R-9 DIESEL
(BU-H)
AUTO-FORMULA
C/. Alcalde Martín-Cobos, s/n.
Telf. 23 13 20

ALMACENISTAS DE CEREALES

Vendo Cargadora Volvo con cuchara y empujador de cereales. Carretillas elevadoras distintos precios.

COPERMA
Ctra. Nacional 1, Km. 243
Telf. 22 70 62

Servicios

COMUNIDADES INDUSTRIAS COLEGIOS

Si todavía no tienen **mantenimiento** en sus **instalaciones centrales de calefacción y A.C.S.**

Ahora es el momento de su revisión con cara a la próxima campaña para un mejor **rendimiento** y un mayor **ahorro energético.**

SERCOMS EMPRESA MANTENEDORA
PADRE MELCHOR PRIETO, 22 - TEL. 23 36 05 - 09005 BURGOS

ESTUDIO ARTE
CLASES PARTICULARES,
DIBUJO, PINTURA, GUITARRA,
SOLFEO, CANTO
Telf. 20 98 93. Calle San Juan, 20

ANUNCIOS POR PALABRAS
RAPIDOS - EFICACES
SORPRENDENTES
Diario de Burgos

Varios

HAGA SU AGOSTO

Compre todo el mes en **BURAN, S.L.** de **PRADOLUENGO (BURGOS) Telf. 58 60 55** en sus grandes rebajas de verano.

MUEBLES DE JARDIN
ARTICULOS DE REGALO
DE IMPORTACION
DEPORTES-COLEGIOS
CHANDAL Y JERSEYS

Abierto de lunes a sábados, mañana y tarde, domingos y festivos, por la mañana.

DIA 15 DE AGOSTO, CERRADO

OFERTA ESPECIAL CASA VIDAL

Por haber incorporado una de las marcas de más prestigio mundial. Solamente por 15 días, hacemos una **OFERTA ESPECIAL** en televisores y videos **TOSHIBA.**

Telf. 26 11 45

COELECTRI

Instalaciones eléctricas

TODO EN AUTOMATIZACION DE PUERTAS Y PERSIANAS

Basculantes, correderas, de bisagra, enrollables, barreras, comerciales de cristal, etc.

PRESUPUESTOS SIN COMPROMISO

C/. Mirasierra, 5 (Capiscol). Telf. 23 66 13

SE COMPRA PAJA BLANCA DE CEREALES

INTERESADOS LLAMAR A:
MOLYGRASA
Polígono Villalonquéjar. C/. López Bravo. Teléfonos 20 13 44, 20 67 22

Este espacio vale
1.848 Ptas.
(Incluido IVA)
Diariamente
sábados, domingos y lunes

MUEBLES GROSFILLEX

OFERTA SENSACIONAL
CONJUNTO MESA
Y 4 SILLAS, 17.000 PTAS.

GARDEN HOUSE
Avda. Gral. Vigón, 23

DEPURADORAS, LIMPIAFONDOS
Y TODO TIPO DE ACCESORIOS
PARA PISCINAS

GARDEN HOUSE
Avda. Gral. Vigón, 23

NUESTROS TELEFONOS:

ADMINISTRACION	268375
	265768
	266768
REDACCION	267280

CORTACESPEDES TORO

LA MAYOR EFICACIA
CON MAS COMODIDAD
GRANDES DTOS. FIN TEMPORADA

GARDEN HOUSE
Gral. Vigón, 23

El Servicio
de los anuncios pequeños
a vuestra disposición
en
Diario de Burgos
C/. San Pedro de Cardeña, 34.
Tfno. 268375.

Unicef es para los niños... ...salud, educación, sonrisa, respeto, amor y vida.
- Si Vd. ama a los niños
- Si quiere salvarles la vida
- Si quiere verles convertidos en adultos útiles

Acérquese a nosotros como socio del **unicef**
unicef COMITE ESPAÑOL DEL UNICEF
Solicite información: Apartado de Correos 12.021 28080-MADRID

BURGENSE DB

Páginas especiales
los domingos
en
DIARIO DE BURGOS

POR PALABRAS

Estos anuncios se reciben en nuestra Administración, San Pedro de Cardeña, 34 y en todas las Agencias de Publicidad.

NOTA.- Deberán tener entrada con 24 horas a su publicación.

Alquileres

SALOU, 2° Agosto en adelante, alquilo piso cerca playa, 229165.

TORREVIEJA, alquilo bungalow, piscina, cerca playa, 2° Agosto en adelante. ☎ 229165.

APARTAMENTOS: Torrevieja, Benidorm, Gandía, Peñíscola, Salou, Costa Brava. Concepción, 12. 201771.

ALQUILO bungalow, apartamento, Peñíscola, playa. Septiembre, segunda quincena Agosto. 227247.

PEÑISCOLA. Apartamento Agosto 5.800 y 4.800 Ptas. noche. Septiembre 2.400.- Ptas. noche. ☎ 964-475478.

BENIDORM, alquilo apartamento, 2° quincena Agosto y Septiembre, pista tenis, piscina olímpica. ☎ 234174. Calle Vitoria, 180-9°-B.

PEÑISCOLA - Benicarló, alquilamos apartamentos, primera linea playa. ☎ 964-475501, 473961.

ALICANTE, Santa Pola, se alquila bungalow, en playa, 2° quincena Septiembre. ☎ 234712, llamar de 8 a 12 horas.

GALIZANO (Cantabria), apartamento zona playas. ☎ 942-310761 505089.

GAMONAL se alquila piso semi-amueblado. ☎ 231744.

BUSCO piso alquiler, sin muebles. Llamar mañanas ☎ 975-223509.

ALQUILO sin traspaso hostal Pili, en Peñafiel (Valladolid). Inútil sin solvencia. Informes 9 a 12 mañana, 983-880213, Sta. Mercedes.

TORREVIEJA alquilo piso, 1° línea playa, Agosto, Septiembre. ☎ 218326.

ALQUILO local 80 m.², portón 3 x 3. ☎ 222711, a partir 4 tarde.

BENIDORM alquilo apartamento quincenas Septiembre y Octubre. Buen precio. 226456.

ALQUILO piso a estudiantes. ☎ 222472, 10 a 14 horas.

TORREVIEJA, alquilo bungalow, 2° quincena Agosto 60.000.-, Octubre 40.000.-. ☎ 271453.

SE ALQUILA apartamento en Torrevieja. ☎ 210944.

MANGA Mar Menor, alquilo piso, mes Agosto, 3 habitaciones. ☎ 205916.

ARRIENDO piso. Romancero, 8 - 2° B. Informes: Martínez del Campo, 18. ☎ 264796 208440.

TORREVIEJA. Primera línea, alquilo apartamento 2ª Agosto, Septiembre. ☎ 209874, de 2 a 4.

GANDIA. Alquilo apartamento 2ª Agosto, Septiembre. ☎ 209874, de 2 a 4.

SE ALQUILA apartamento en la Carihuela (Torremolinos), desde el 15 de Agosto. Horas de llamada: 8 tarde a 10. ☎ 272465.

ALQUILO piso céntrico, ☎ 261379.

SE ALQUILA plaza de garaje. Avda. del Vena. 226111.

ALQUILO piso estrenar, 4, salón, dos baños, cocina, garaje, trastero, calefacción gas. Alfonso XI, 9-2°-A. ☎ 94-6723594.

SANTANDER, alquilo piso Agosto, Septiembre. 942-274209.

SE ALQUILA apartamento calle Soria, amueblado, salón, comedor, dos dormitorios, baño y cocina equipada, teléfono. Interesados llamar 275625.

SE ALQUILA piso céntrico, ideal oficinas, academias, etc. ☎ 227265.

SALOU. Alquilamos apartamentos a estrenar. Magnífica urbanización con piscinas. Llamar ☎: 222917.

ALICANTE San Juan, piso amplio, dos servicios, cocina, segunda quincena Agosto, Septiembre. ☎ 271804 - 201365.

ALQUILO plaza garaje. Calle Soria, número 3. ☎ 275426.

ALQUILO, Alicante apartamento céntrico, económico, segunda Agosto, primera Septiembre. Lavadora, frigorífico, televisión. 228925.

TORREVIEJA. Alquilo bungalow 2° quincena Agosto, 1° Septiembre. Bien equipado, económico. ☎ 211058.

PLAYA San Juan (Alicante), apartamento 90 m.². piscina, garaje, 2ª quincena Agosto, mes Septiembre. ☎ 226453 230452.

SE ALQUILA piso en Alicante, con piscinas, mes Septiembre. 207615.

EN PEÑISCOLA: Apartamentos y bungalows. Agosto - Septiembre. ☎ 964-480626 - 480117.

Automóviles y accesorios

ALQUILER sin conductor. Coches nuevos, todas las marcas. «Servi-Auto», Sanjurjo, 9. ☎ 222715.

VENDO motor Perkins de 65 cv. ☎ 545171.

AUTOMOVILES Pedrosa. Compra venta de toda clase de automóviles. Stock mínimo, ciento cincuenta vehículos para que usted pueda elegir. Garantizados. Facilidades hasta 24 meses. ☎ 227707 y 227767.

V. LOPEZ vehículos ocasión, garantizados, facilidades de pago. Pisones, 40. ☎ 209667.

AUTOMOVILES Gamonal: Super 5 turbo, muy equipado. R-11 TXE. R-18 GTD. Málaga GLX 1-5. Corsa. Fiestas. R-5. Ford Escor. Orión 1.6i. R-4 F-6. Ascona 1.8i y varios modelos más. Sin entrada, garantizados. Pedro Alfaro, 2. ☎ 223814.

POR CESE vendo: Polo, Peugeot 505-D, R-5, Ford 1.300, 127, 124, 4-F, 2 CV, Chrysler 150-D, precio ganga. 208768.

Este espacio vale
1.680 Ptas.
(Incluido IVA)
martes, miércoles, jueves y viernes

ANUNCIOS EN ESTA SECCION

Si quiere anunciarse en esta Sección, diríjase a nuestra Administración, Agencias de Publicidad o al corresponsal de DIARIO DE BURGOS en su localidad.

M.C.D 2018

Automóviles y accesorios

SE VENDE Opel Corsa GT 1.300, muy cuidado. ☎ 203072 ó 270620.

AUTOMOVILES Varona. Vehículos de ocasión, seminuevos, garantizados, sin entrada, hasta 60 meses. Madrid, 17. 207087.

SE VENDE Ford Fiesta L, buen estado. ☎ 209995.

VENDO Citroën GS. Z-3988-I. Pasada I.T.V. muy barato. ☎ 227024.

VENDO BMW 316, serie moderna, excelente estado. Ruera Sport. ☎ 224250.

MOTOS G.A.C. desde 80.000 ptas. bicicletas descuentos especiales. Hedbe. San Pedro Cardeña, 80.

VENDO BMW 525, de 1980, con golpe. ☎ 232450, de 3 a 5.

AUTOMOVILES Jesús compra venta de vehículos usados. Totalmente revisados y garantizados, facilidades de pago hasta 60 meses, sin entrada. San Pedro de Cardeña, 94. 261314.

VENDO Seat-1.500 diesel, 5 velocidades, a toda prueba. ☎ 229661.

VENDO coches de importación, seminuevos, todas marcas. ☎ 538066. Llorente.

VENDO Volkswagen Pasat CL 1.800, BU-I, buen estado. ☎ 262251, horas oficina.

SE VENDE Seat Ibiza, seminuevo. ☎ 234708.

VENDO camión Dodge C-20, con basculante y carga-fardos. Muy buen estado. ☎ 404108.

PARTICULAR vende Nissan Trade 2.8 Capitone, BU-I. Llamar ☎ 224198.

Colocaciones

Los anuncios de esta Sección, demandas y ofertas concretas de trabajo tendrán una bonificación del 20 % en su facturación total.

ALMACEN artículos regalo, solicita Representantes, para zona de Burgos, Soria, Segovia, Valladolid, Palencia y Santander. Interesados, escribir a Zarex, apartado 3015 de Zaragoza.

SE NECESITA pastor para Argote - Condado de Treviño, (a 15 kms. de Vitoria). Con o sin vivienda. Interesados llamar ☎ 945-376092.

NECESITO camarero-a, con experiencia. Para Cervecería Motiro. Huerto del Rey, 15.

SE OFRECE representación de Moda Pronta y chandals. Enviar Curriculum Vitae a: Calle Blasco de Garay, 91. Tarrasa (Barcelona).

NECESITO pastor solo o con un hijo, para finca, ordeño mecánico. Llamar ☎ 551179.

SE NECESITA panadero, se le proporcionará vivienda. Llamar 941-371008.

SE NECESITA chica con informes. llamar de 4,30 a 7 al 203588.

CONDUCTOR con experiencia de trayler, se necesita. ☎ 265016.

SE NECESITA pastor. Valle de Cerrato (Palencia). 988-783048.

SE NECESITAN camareros-as. Briviesca. ☎ 590068.

NECESITO camarero Bar Unsión. Calle Miranda, 28.

SE NECESITA matrimonio, señora con conocimientos de hostelería y señor con conocimientos de albañilería. Escribir a: Barrio Gimeno, 13-8°-D, Burgos.

NECESITO mujer para matrimonio mayor, en Salas de los Infantes. 50.000.- mensuales. ☎ 380028.

AYUDANTES de limpieza, femeninas, para hotel, se precisan. ☎ 222300.

SE NECESITA chica sabiendo cocinar, imprescindible. Informes ☎ 227348.

NECESITO camarera de comedor con experiencia. Informes de 5 a 8. ☎ 266130.

SE NECESITA ayudante de cocina, para restaurante, cocina sencilla. ☎ 206196.

SE NECESITA chica interna o externa. ☎ 232602 - 235991.

SE NECESITA chica o señora. ☎ 210625.

CHICA con informes, interna o externa, tardes libres. Avda. del Cid, 10 - 2° Drcha.

SE NECESITA asistenta de 9 a 12. Interesadas ☎ 201526.

MONTADOR de muebles de cocina, se necesita. ☎ 217371.

SE NECESITA señora responsable para atender señora mayor, condiciones a convenir. ☎ 206601, 214863.

NECESITO palista con especialista en canalizaciones, prenguntar por Pablo, ☎ 505205.

SE NECESITA chica fija para restaurante, cerca de Burgos, aprendiz de mostrador. ☎ 451060.

SE NECESITA aprendiz de cocina, 16 años. Interesados: oficina Restaurante Ojeda.

SE NECESITA chica para restaurante, de 17 a 19, horario mañanas. ☎ 206186.

NECESITO asistenta sepa cocina, zona Carmen. ☎ 269638.

AZAFATA necesita chica interna para Madrid, mayor de 18 años, imprescindible experiencia, buen sueldo. ☎ de Burgos 441020.

SE NECESITA pastor. ☎ 360272.

NECESITO dependientas hayan trabajado, para cafetería, todo el año. 236599.

NECESITO chico para carnicería. ☎ 206360.

NECESITO oficiales caldereros. ☎ 983-290188.

SE NECESITA chica de 8,30 a 5,30. ☎ 263444.

ELECTRICISTA experto en automatismos y calefactor experto en quemadores de gasóleo, se necesitan. ☎ 264189.

SE NECESITA chica con informes. Sagrada Familia, 23 - 3° Izda.

MATRIMONIO joven, un niño, necesita chica interna. 229722.

Compras y ventas

MAQUINAS herramientas de ocasión. Compra, venta, cambio. Morcobe. Polígono Villayuda. ☎ 239703.

RIEGO Wriht-hummet cobertura total y tuberías generales de Duroaluminio. Calle Carmen, 8. ☎ 202592 Burgos y 988-721164.

ORO, joyas, compro. Pago bien. Arco del Pilar, 4 - 1°.

COMPRO libros antiguos, modernos. Visito personalmente. Librería Maxtor, Valladolid. 983-305277.

ARTESANIA Jesús. Cofres del Cid. Merced, 7-1° Burgos. ☎ 262483.

SE VENDE bicicleta de competición. ☎ 203072 ó 270620.

VENDO escopeta superpuesta, expulsora, un gatillo, nueva. ☎ 161248.

SE VENDE perra de caza Perdiguera. ☎ 408044.

VENDO escopeta y dos perras de caza. ☎ 268137.

VENDO puertas para finca, rejas y motor de gasoil. ☎ 213290.

MAQUINARIA ocasión: Cepilladoras, regruesadoras, sierras cinta, tupís, compresores, etc. Ismaher. 941-248999. Calle Lardero, 43. Logroño.

VENDO perros Pointer, cazando, 2,3 años. 269362.

VENDO cuatro estanterías de madera y tres mostradores varios tamaños. ☎ 221557, de 10 a 12.

SE VENDE perro Dálmata, 16 meses. Llamar de 10 a 12,30. ☎ 202706.

Enseñanza

INLINGUA Idiomas. Cursos de varano. Una o dos horas diarias. Plaza Alonso Martínez, 8. ☎ 206851 - 206829.

PROFESOR particular, Matemáticas, Física, Química. Selectividad. Almirante Bonifaz, n° 11-3°-D. ☎ 200428 - 275482.

ACADEMIA Centro. Se dan clases de recuperación: EGB., BUP. y F.P. Laín Calvo, 4. ☎ 202917.

ESTUDIO Arte, clases particulares, dibujo, pintura, guitarra, solfeo, canto. ☎ 209893. Calle San Juan, 20.

NECESITO profesor para 2° de Ingeniería Técnica Industrial, mecánico. ☎ 234912.

MES AGOSTO. Profesor E.G.B. Recuperaciones, experiencia. ☎ 200140.

PROFESORA de E.G.B. da clases. Gamonal. ☎ 231780.

CLASES E.G.B., experiencia, económicas. 275894.

PROFESORA de E.G.B. da clases de Inglés. 227292.

DIPLOMADOS e ingenieros dan clases a grupos reducidos de EGB, BUP, FP, COU (todas asignaturas). También Matemáticas, Física, Magisterio e Industriales, Precios económicos. ☎ 204920.

DIPLOMADA en Francia da clases francés todos niveles. Mediodías: 274164.

NECESITO profesor o estudiante interesado Económicas o Empresariales, para clases particulares Estadística mes Agosto. ☎ 210594.

LICENCIADO Filología Hispánica, da clases de Latín y Lengua. Experiencia. ☎ 264603.

UNIVERSITARIA da clases EGB, BUP. ☎ 268370.

CLASES de Latín, todos los nieveles, experiencia. ☎ 266766.

UNIVERSITARIA da clases E.G.B., B.U.P. Llamar mañanas, 201584.

DOY clases de E.G.B. ☎ 275067.

Financieras

ALFA. Hipotecas 20 años. Amortización anual libre. Mínimo interés. Cancelamos embargos. ☎ 983-306483.

CALFIBAN. Hipotecas en toda España desde 13%. Contestación en el acto, descuento de papel y tramitación de anulación R.A.I. 985-217397.

Fincas

VENDO o alquilo local-nave de 800 m.². en calle Vitoria, 243. ☎ 229107.

COSTA del Sol. Torremolinos, vendo dos estudios, precio total 1.800.000. apartamento grande 80 metros. Precio 4.500.000. Facilidades. Otros: 2.500.000. ☎ 988-725310.

PARTICULAR vende piso céntrico, económico, 3 y salón, gas ciudad, mínimos gastos. ☎ 273790 - 208620.

INMOBILIARIA Gamonal. Plaza Foramontanos. Cuatro, salón, reformado, gas. Vitoria, 175 - 1° F. 218659.

INMOBILIARIA Gamonal. Calle Madrid. Tres, salón, trastero, calefacción.

INMOBILIARIA Gamonal. Casa unifamiliar. Bda. Inmaculada. Económica.

INMOBILIARIA Gamonal. Casa La Vega. Dos, salón, exterior. Económico.

INMOBILIARIA Gamonal. Las Torres. Tres, salón, baño, aseo. Exterior.

INMOBILIARIA Gamonal. Ctra. Poza. Tres, salón, exterior, terraza.

INMOBILIARIA Gamonal. Grandmontagne. Tres, salón, dos terrazas, soleado. Vitoria, 175 - 1° F. 218659.

VENDO taller mecánico, lavado y engrase, 325 m.² y planta, 3 puertas vado permanente, céntrico. Puede venderse en tres partes. 208768.

VENDO piso céntrico, ideal, reformado. 209166, llamar 10-21 horas.

VENDO. Legión Española, 4 habitaciones, salón, trastero, baño, garaje opcional, calefacción central. 269105.

VENDO piso Romanceros, 28. Plaza garaje Santa Clara. ☎ 205267 - 268932.

LOS CUBOS, 140 metros, 4 dormitorios, salón, cocina-office amueblada, 2 baños, 2 terrazas, garaje, trastero, jardín individual. 210111, 210112, horas oficina.

SE VENDE piso, dos habitaciones, cocina, baño, salón con chimenea francesa. Avda. del Cid. ☎ 232530.

SE VENDE granja. Llamar de una a seis, 234508.

VENDO piso económico, en Calle San Juan de Ortega, n° 11-1°-A, visitas a partir de 11,30.

VENDO apartamento amueblado, calefacción individual. Llamar ☎ 269058.

SE VENDE piso de particular a particular, céntrico. ☎ 273059.

PROXIMO Santander, precioso lugar vendo casa, 1 Ha. terreno. ☎ 942-58101 - 598113.

URGE vender piso, calle Esteban Saez Alvarado, n° 3-1°-B. ☎ 218739.

VENDO o alquilo bar. ☎ 218183.

SE VENDE piso en Gamonal, otro en Calle Madrid. ☎ 230730. Abstenerse agencias.

VENDO chalet a 10 kms. de Burgos. Llamar 2,30 a 4,30 o noches, 270470.

PARTICULAR vende piso, Pablo Ruiz Picasso, 112 m.². 5 habitaciones, 2 baños, 4 armarios empotrados, calefacción y agua caliente central, exterior, garaje. ☎ 232470.

POR jubilación excelente local en venta, en la calle Madrid. 50 m.². planta y entreplanta. Prigo. Plaza Vega, 36. ☎ 204883.

SE VENDE piso nuevo a estrenar. Gamonal. Abstenerse agencias. ☎ 217821.

VENDO piso económico. Calle Legión Española, número 6. ☎ 273369.

Fincas Rústicas

VENDO dos fincas de 8,5 hectáreas. Celada del Camino. Tratar con O. Muñoz.

VENDO casa en Sedano. Informes ☎ 150008.

VENDO 3 fincas en Villalbilla de Burgos, tratar: Amalia Franco.

VENDO casa de dos plantas, con bodega y jardín, a 7 kms. de Burgos. 265419.

COMPRARIA finca edificable, a 10 kms. de Burgos. ☎ 270896.

VENDO casa Villariezo, nueva, con bodega, 100 m.². terreno. 222196.

SE VENDE vivienda a 12 kms. de Burgos, a estrenar, con bodega. ☎ 269494.

VENDO casa reformada, a 7 kms. de Burgos, 2 plantas. ☎ 267634, de 3 a 4.

Ganados y aperos

VENDO novillos pintos, 4 meses, Braulio Grijalvo. Villasandino. ☎ 370315.

SE VENDE un caballo de 5 años, Percherón. ☎ 534064.

MOTOBOMBAS, Motosierras. Regalo especial apertura. Hedbe. San Pedro Cardeña, 80.

BOVI-CAS dispone de novillas gestantes, primera calidad, Frisonas, Holstein varios paises. Muchas facilidades de pago y seguro personal. Ctra. Valladolid-León, Km. 2,44 Berrueces (Valladolid). ☎ 983-290188.

SE VENDE paja de encargo al por mayor. ☎ 534166. Sr. Montes. Espinosa de Cervera.

Huéspedes

COMPARTO piso con señoritas. ☎ 206052.

CEDERIA habitación a trabajador, también se le lavaría la ropa. ☎ 273669.

COGERIA dos caballeros, sólo dormir, Calle Vitoria, Gamonal. ☎ 228945.

SE OFRECEN camas a dormir o pensión completa. Santana, 7-3°-D.

SE DA pensión completa o sólo dormir. Calle Aparicio Ruiz, número 10 - 3° A.

Muebles

COMPRO todo tipo de muebles. ☎ 228880.

SE VENDEN 20 mesas de distintas dimensiones y 150 sillas de restaurante, 7 mamparas divisorias a dos caras con espejos, vajillas, etc. ☎ 208458.

VENDO muebles: Dormitorios, comedor, dos frigoríficos, cocina butano y eléctrica y varios muebles más. Llamar 12 a 7 tarde, ☎ 206012.

VENDO dormitorio y fregadero. ☎ 238611.

Traspasos

TRASPASO negocio por no poder atender, sitio céntrico. Buena ganga. Renta 1.600. ☎ 200148, de 3 a 5.

SE TRASPASA local 60 m.² completamente instalado. Bernardas. ☎ 207857.

SE TRASPASA bar en Villodrigo, Ctra. Valladolid. ☎ 166262.

SE TRASPASA bar Adela, Enrique III. ☎ 208879.

SE TRASPASA bar, calle Luis Alberdi, 13. ☎ 223100, 219...

SE TRASPASA local céntrico zona Sanz Pastor. Razón Huerto del Rey, 25, Cervecería Cantábrico.

Varios

SE ARREGLAN persianas, rieles de cortinas, todas clases. ☎ 262107.

PINTURA y decoración Gaco. Pintura en general. Comunidades, mantenimientos. Presupuestos sin compromiso. ☎ 207716 y 213789. Burgos.

TRABAJOS en general. Reparamos canalones viejos, ponemos nuevos y tejados. ☎ 222151.

FONTANEROS, Albañiles, reparamos tejados, colocamos canalones cinz y plástico, tela asfáltica, uralita. Pida presupuesto 268610.

COLOCACION canalones, reparación, tela asfáltica y retejados, garantía. ☎ 274851.

FONTANERO, colocación canalones y reparación, retejados. Garantía. ☎ 207665.

CHICO 34 años, desearía encontrar compañera. Apartado 2.059. Burgos.

TRABAJOS de fontanería y albañilería en general. ☎ 209367

LIMPIEZA de chimeneas y reparación de tejados y canalones. ☎ 266962.

PAR-BUR, Parquets Burgaleses. Acuchillado, barnizado, colocación parquet, tarima. ☎ 268776.

INDUSTRIAL, 60 años, separado, desea relaciones serias, señora 40 a 50 años, hogareña. Interesadas escribir con número teléfono contacto a Publicidad Mentor. Calle Madrid, 13-2°-B 09002-Burgos.

ORDENADORES electrónicos TAGRA.

SERVICIO de reproducción TAGRA.

PAPELERIA TAGRA. Calle Vitoria, 13.

DIARIO DE BURGOS. El periódico de mayor difusión en Burgos, capital y provincia.

EL 80% de los lectores burgaleses de periódicos, leen diariamente DIARIO DE BURGOS.

ANUNCIESE en esta sección. La difusión de su anuncio está plenamente asegurada.

SUS TRABAJOS hechos totalmente en un solo taller, el que cuenta con todos los elementos necesarios: Offset, composición mecánica, fotograbado. TALLERES GRAFICOS. San Pedro de Cardeña, 34. Aptdo, 46. ☎ 266768. 09002. Burgos.

ANUNCIOS ECONOMICOS

EN

Diario de Burgos

Fundado en 1891

GENERALES CLASIFICADOS

O

POR PALABRAS

O

EN ESTE MISMO ESPACIO

DE

¡GRAN EFICACIA!

AVISO
A LOS SUSCRIPTORES
PARA ASEGURARSE UNA BUENA RECEPCION DE **DIARIO DE BURGOS**
COMUNIQUENOS

- Su cambio de domicilio.
- Irregularidades en la recepción del Diario.

Diríjase a:
Jefe de Distribución y Ventas
San Pedro de Cardeña, 34. 09002 BURGOS
Teléfono: 26 83 75

Si quiere anunciarse en esta Sección, diríjase a nuestra Administración, Agencias de Publicidad o al corresponsal de DIARIO DE BURGOS en su localidad.

ANUNCIOS EN ESTA SECCION

M.C.D 2018

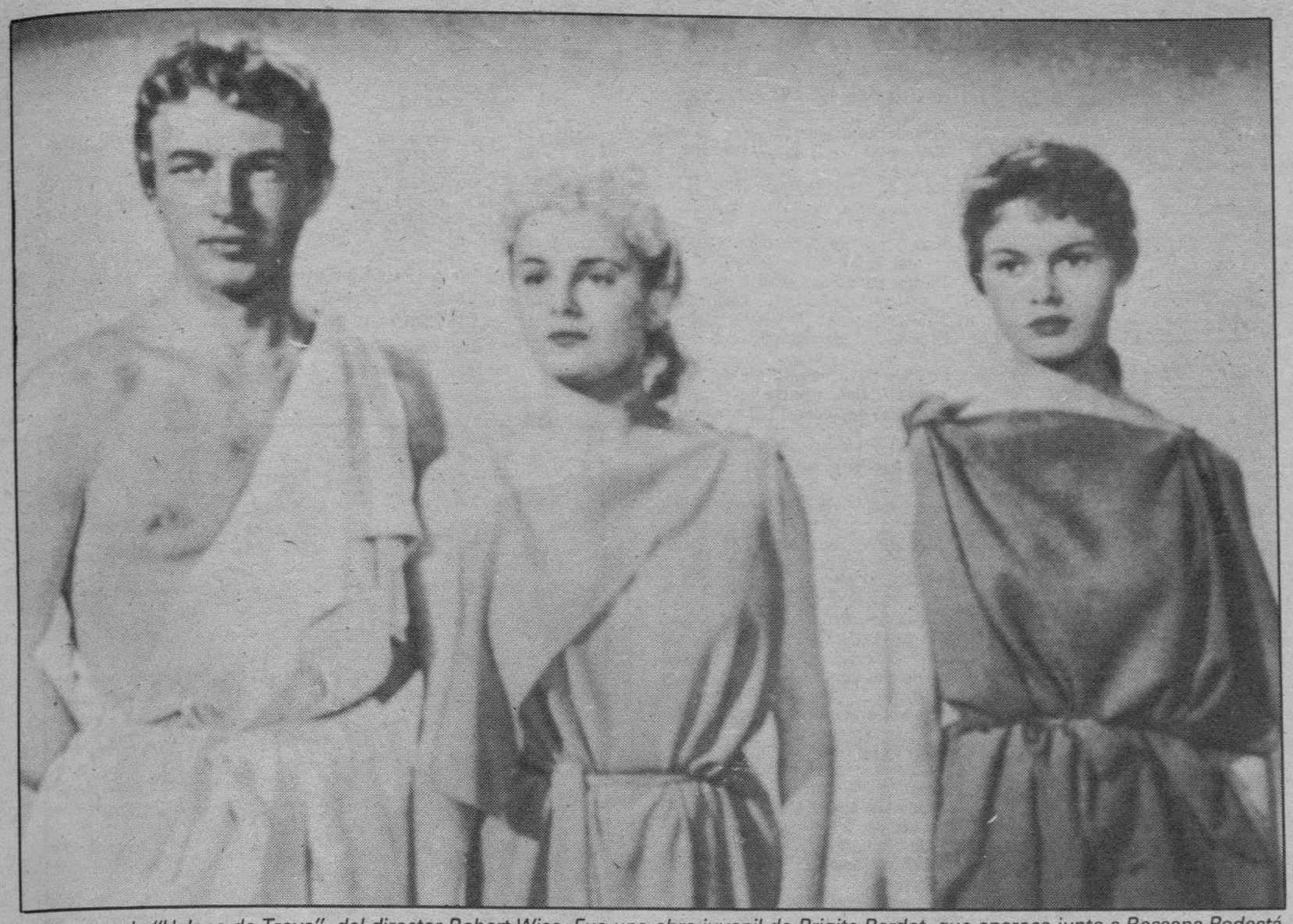

Fotograma de "Helena de Troya", del director Robert Wise. Fue una obra juvenil de Brigite Bardot, que aparece junto a Rossana Podestá.

Crónica de Televisión

Belén Molina

La ópera cuenta cada día con más adeptos. José Carreras y Plácido Domingo se defendieron de las acusaciones que les hicieron algunos críticos "puristas" cuando grabaron discos con romanzas o canciones melódicas, argumentando que era un camino más para despertar el interés de la gente por el "bel canto". La intención era acercarse al público con sus portentosas voces y atraerle hacia una música considerada por algunos minoritaria.

Su contribución a promocionar un género que durante años había tenido tan sólo un eco anecdótico en Televisión Española surtió efecto y se multiplicó con la llegada de Pilar Miró a la dirección general del Ente público.

Con Miró, las transmisiones de importantes recitales dejaron de ser un parche de relleno para formar parte de la programación regular de televisión. La afición de la anterior gestora de RTVE por la ópera era sabida de antemano. Había sido la realizadora de varias obras antes de llegar al más alto puesto de "la casa", y lo fue después de su marcha con la realización de "Werther", que se retransmitió desde el teatro de la Zarzuela.

Luis Solana también parece dispuesto a mantener las transmisiones de ópera en TVE-2. Este sábado contaremos con un programa extraordinario, la grabación de dos obras de Maurice Ravel que se llevaron a cabo en el Festival de Glyndebourne, en Inglaterra. Son "La hora española", una comedia en tres actos con libreto de Maurice Etienne Legrand, y "El niño de los sortilegios", una fantasía lírica en dos actos con libreto de Colette.

"La hora española" se sitúa en Toledo y narra las peripecias de la esposa de un relojero que debe esconder a sus amantes en las cajas de grandes relojes de cuerda. Fue estrenada en la Opera Cómica de París en 1911, y está interpretada por Anna Steiger, Frangois Le Roux, Remy Corazza, Frangois Loup y Thierry Dran. La dirección musical es de Sian Edward.

"El niño de los sortilegios" se estrenó en el casino de Montecarlo en 1925, y es cantada por Cinthia Buchan, Frangois Loup y Thierry Dran. La dirección es de Simon Rattle. (TVE-2, 23,00)

«Muerte en el Nilo»

"Muerte en el Nilo", la pelfcula que se emite en "Sábado cine" tiene como protagonista a Hércules Poirot, el célebre detective nacido de la imaginación de Agatha Christie. Es por lo tanto una intriga detectivesco y cargada de suspense, sabiamente llevada a la gran pantalla por John Guillermin con la pulcritud de los británicos a la hora de reconstruir y ambientar relatos.

Uno de los principales atractivos del filme es su brillante reparto integrado por Peter Ustinov, Mia Farrow, Bette Davis, Jane Birkin, John Finch, Olivia Hussey, Angela Lansbury, David Niven y Lois Chilles.

Poirot decide disfrutar de un tranquilo crucero por el Nilo en compañia de un amigo. En el viaje viajan otras ocho personas que se ven implicadas en el misterioso asesinato de una rica heredera norteamericana. Poirot tiene un nuevo caso que investigar hasta dar con el culpable. (TVE-1, 22,20).

En "Primera sesión" se emite un largometraje que igualmente llama la atención por sus intérpretes, especialmente por la explosiva y atractiva Brigitte Bardot en la época de su mayor belleza. "Helena de Troya" (1955), dirigida por Robert Wise, tiene como eje argumental el relato legendario de la guerra de Troya, desencadenada por Agamenón, el rey de Esparta, para recuperar a su esposa, secuestrada por París. Con la Bardot aparecen Rossana Podestá, Stanley Baker y Robert Douglas, entre otros. (TVE-1, 16,05).

Deportes

La programación deportiva se inicia a las 11.45 con la retransmisión en directo del descenso internacional del Sella, una de las pruebas más populares e importantes del piragïsmo español. A lo largo de veinte kilómetros, los que separan Arriondas de Ribadesella, mil embarcaciones de veintiún países distintos realizarán el descenso que este año celebra su 53 edición.

"Estadio 2" también dedicará parte de su tiempo a este acontecimiento. Otras retransmisiones previstas son la Copa de Europa de Atletismo, en la categoría masculina, que se celebra en el estadio Gateshead de Inglaterra; las semifinales de la Copa de Su Majestad la Reina, de tenis femenino, desde Lérida; la semifinal del trofeo Ciudad de La Línea de Fútbol, entre el Sevilla y el Palmeiras de Sao Paolo, y por último, la regata correspondiente a la Copa de Su Majestad el Rey de vela, que se celebra en aguas palmesanas.

"Informe semanal"

El espacio "Informe semanal" constará de cuatro reportajes: la actual situación de Camboya, los privilegios de algunos presos ultraderechistas en libertad, los incendios forestales en el verano en Ibiza.

TV

Primera cadena

09,10 La Rosa Amarilla. «Las cadenas del miedo».
10,00 Cajón desastre. Dirección: Rafael Herrero. Realización: Mario Moreno. Presentación: Miriam Díaz Aroca. Incluye en el primer bloque episodios de «Emile», «Calculín» y «Teen Wolf», y la fábula de «El mono y el pescador». Además, el resto de las series habituales, entre ellas «Mi familia y otros animales». A las 11,00: Avance informativo.
13,15 Lotería.
13,30 Parlamento.
14,30 Sábado revista. Presentación: Manuel Almendros y María de San Juan.
15,00 Telediario fin de semana.
15,30 El tiempo.
15,35 Ferdy. «Huída en globo». Con la ayuda del mago que le prestó su globo, Ferdy consigue escapar de las garras de los policías tijereta, pero nuevamente está en peligro cuando le ataca un destacamento de avispas.
16,05 Primera sesión. «Elena de Troya».
18,05 Rockopop.
19,35 McGyver. «Dalton, sota de espías».
20,30 Telediario fin de semana.
21,05 Informe semanal.
22,20 Sábado cine. «Muerte en el Nilo».
0,40 Rockambole.
0,10 Avance telediario.
1,00 Filmoteca TV. «Vuelo a Berlín».
2,40 Pero ¿esto qué es? (R).
4,05 El tiempo que vivimos.
5,05 El fugitivo. «Te vas a morir de risa». Kimble en esta ocasión trabaja para un ex-cómico que regenta una lavandería y que, además, está involucrado con la mafia a causa de ciertas apuestas ilegales.
5,55 Alquibla. «Ermitas y romerías: el culto popular de los santos».
6,25 Jazz entre amigos (R). «Abdullah Ibrahim».
7,30 Largometraje. «La mejor defensa: el ataque».

Segunda cadena

11,30 Carta de ajuste.
11,44 Apertura.
11,45 Piragüismo.
13,30 Objetivo 92. Desde las pistas de Monterrey (Orense), atletismo masculino Sub-21 Internacional con la participación de los países: España, Francia e Italia. Dirección: Vicente Alcobendas. Realización: Enrique Garran. Presentación: Paco Grande.
15,00 Estadio 2. El espacio deportivo incluye las siguientes retransmisiones: atletismo, Copa de Europa masculina. Vela: Copa del Rey, desde Palma de Mallorca. Tenis femenino: Copa de S.M. la Reina, desde Lérida. 21,00: Fútbol. Trofeo La Línea.
23,00 Opera. «La hora española», de Ravel. Intérpretes: A. Steiger, F. Loup, F. Le Roux, Thierry Dran. «El niño de los sortilegios», de Ravel. Grabación efectuada en el Festival de Glyndesbourne con la Orquesta Filarmónica de Londres bajo la dirección de Sian Edwards («La hora española») y Simon Rattle («El niño de los sortilegios»). Dirigidas para televisión por Dave Heather y Tom Gutteridge.
0,45 Despedida y cierre.

A las diez y media de la noche, por la primera cadena, se emite «Muerte en el Nilo», un filme correctamente dirigido por Guillermín que cuenta con un excepcional reparto. Bette Davis interpreta a la malhumorada viuda de un noble.

Una hemeroteca breve a su servicio

***

Un libro hecho con retazos del Diario, de acontecimientos que vivieron nuestros bisabuelos, abuelos, padres y nosotros mismos en el Burgos de los siglos XIX y XX

***

De venta en todas las librerías y quioscos de Burgos y su provincia

TOMO II «UN SIGLO DB»

A un precio popular: 450 Ptas.

«Un siglo DB»

La Historia a través de Diario de Burgos

TOMO II

Don .....
Calle ..... Telf. .....
Población / Provincia ..... C.P. .....
Desea recibir ..... ejemplares II TOMO
Desea recibir ..... ejemplares I TOMO
«**Un siglo DB**» a 450 Ptas. cada tomo

○ Contra reembolso
○ Talón nominativo

Fecha y firma

Sólo para fuera de Burgos

Enviar a: **Diario de Burgos, S.A. Departamento Relaciones Públicas. C/. San Pedro de Cardeña, 34. 09002 – BURGOS.**

M.C.D 2018

AGENDA

Santoral

Dedicación de la Basílica de Santa María. Nuestra Señora de Africa, Patrona de Ceuta. Ss. Sixto II p.; Afra, Hilaria, Digna, Emigdio, Eusignio, Cantidio, Cantidiano ms.; Casiano, Menmio, Teodorico, Venancio obs.; Abel, Aqua, Aday, Mari cfs.; Osvaldo rey, Viator erm.

Misa: De Feria.

Registro Civil

Nacimientos.— Mario Pérez y Talamillo, Alejandro Ruiz y Blanco, Saúl González y García, Rodrigo Miguel y Andaluz, Lucía Higuero y Cabañes, Lucía Arias y González, Eva Arnáiz y Ballestero.

Defunciones.— Ricardo Zamora y Vallejo, de Vitoria, 67 años.

FUNERARIA
San José
SERVICIO PERMANENTE
CAPILLAS VELATORIAS
Avda. del Cid, 83
Tfnos. 20 94 52 - 22 29 07

ARS – SUM
ORNATO FUNERARIO
LAPIDAS, TUMBAS Y PANTEONES
ESTUDIO DE PROYECTOS
TELF. 227675 Y 216216

Farmacias

Servicio de guardia.— De nueve y media de la mañana a once de la noche, Chamorro, E. Martínez del Campo, 1; Tomás, García Lorca, 17; Gutiérrez Castro, Avda. Vena, K-4.

Servicio de urgencia.— De once de la noche a nueve y media de la mañana, Tomás, García Lorca, 17; Gutiérrez Castro, Avda. Vena, K-4.

Cupón Pro-ciegos

CUPON PRO CIEGOS
Nº 85.867
premiado
MUEBLES evelio
Gral. Yagüe, 32

Misas para hoy

S. I. Catedral: 19,30. **San Lesmes Abad:** 19 y 20 **San Lorenzo:** 19 y 20. **San Cosme y San Damián:** 19,30. **San Gil:** 19,30. **Santa Agueda:** 19,30. **San Pedro y San Felices:** 20. **San Pedro de la Fuente:** 20. **San José Obrero:** 20. **San Juan Bautista** (calle Parroquia, s/n): 10,30. **La Anunciación:** 19,30 y 20. **Nuestra Señora de Fátima** (Barriada Juan XXIII, s/n): 20. **Nuestra Señora la Real y Antigua** (Vitoria s/n): 19,30. **San Antonio Abad** (Huelgas): 19,30. **El Salvador:** 19. **San Julián:** 20. **San Martín de Porres:** 19,30 y 20. **Santo Domingo de Guzmán:** 20. **Sagrada Familia:** 19,30. **San José** (Barrio del Pilar): 20 **San Nicolás:** 19,30 y 20. **Divina Pastora:** 20. **Merced:** 19, 20 y 21. **Carmen:** 19,30 y 20. **Residencia Sacerdotal:** 19,30. **La Santa Cruz:** 19,30. **San Pablo:** 20. **Espíritu Santo:** 19,30. horas.

Boletín meteorológico

Datos recogidos ayer en el Observatorio Meteorológico del aeródromo militar de Villafría.

Barómetro. — Presión atmosférica, 684,1 milímetros de mercurio.

Temperatura ambiente: Máxima, de 28,6 grados a las 17,30 horas.

Mínima, de 11,4 grados a las 8,10 horas.

Viento: Este-Noreste.

Humedad: 50 %.

Taxis

Avda. Cid. Res. Sani.	22 80 56
P. Sto. Dom. Guzmán ..	20 30 55
Conde Jordana	20 30 88
Plaza de Vega	26 28 62
Avda. Eladio Perlado	21 96 97
C/. Vitoria (B. J. XXIII) ..	22 44 06
P.° de los Pisones	26 32 35

Urgencias

Servicio de Policía	0 91
Serv. Pol. Municipal	0 92
Policía Municipal	23 11 13
y	23 11 50
Guardia Civil	22 11 00
Bomberos (emerg.)	0 80
y	21 12 12
Casa de Socorro	26 14 10
Hospital G. Yagüe	28 18 00
S. S. (Urgen. Resi.)	28 18 28
S. S. (Urgen. ambu.)	22 14 77
A. Alcoho. Anó.	23 65 52
S.O.S. droga	26 36 00
Cruz Roja	21 23 11
Hospital Provincial	23 50 11
Teléfono Esperanza	20 73 57
Gas Natural, averías	23 44 00
Iberduero, avisos	22 10 81
Ambulancia (partc.)	20 94 52
RENFE	20 35 60
Obras Públicas	22 45 00
Tele Ruta	91-4417222
Protección Civil	20 55 00

Miranda de Ebro

Bomberos	31 00 00
Casa de Socorro	31 13 29
Guardia Civil	31 00 39
Seguridad Social	32 06 08
Cruz Roja	31 00 37
Policía	0 91

Aranda de Duero

Bomberos	50 07 98
Guardia Civil	50 00 86
Cruz Roja	50 26 18
Policía	50 29 04
Gas Natural	50 06 04

Lerma

Guardia Civil	17 00 37
Cruz Roja	17 00 60

Roa

Guardia Civil	54 00 13
Cruz Roja	54 01 84

Medina de Pomar

Guardia Civil	11 07 06

Briviesca

Cuardia Civil	59 00 34
Cruz Roja	59 08 28

Belorado

Guardia Civil	58 00 46
Cruz Roja	58 01 89

Villarcayo

Guardia Civil	10 00 17
Cruz Roja	10 01 18

Salas de los Infantes

Guardia Civil	38 00 10
Ambulancia Municipal ..	38 00 21
Serv. Prev. y Salv.	38 09 89
	38 00 21

Villadiego

Guardia Civil	36 00 04
Ambu. e Incendios	36 00 04
y	36 00 01

Medina de Pomar

Guardia Civil	11 07 06

Espinosa de los Monteros

Guardia Civil	12 00 05
Cruz Roja	12 03 93

Melgar de Fernamental

Guardia Civil	37 20 18
Ambulancia:	
Guardia Civil	37 20 18
Centro G. Médicas	37 24 93

Valle de Mena

Cruz Roja	12 62 92

Monumentos de Burgos

Horario de visita

Catedral.— Todos los días, 10,00-13,30 y 16-18,30.— 200 pts. y 125 grupos de 10.

Colegiata de Covarrubias (Telf. 403011). — Laborables: Sólo a las 10,30-1,30-4,30-6 y 7,30. Festivos: De 10 a 2 y de 4 a 7,30. 100 pesetas y grupos 50 pesetas. (Misa con órgano los domingos a las 12). Los martes no hay visitas.

Iglesia de San Nicolás.— Laborables, 18,30-20,00 horas. Lunes, 9,00-14,00 y 17,00-21,00. Sábados, 9,00-14,00 y 18,30-20,00. Festivos, 9,00-14,00 y 17,00-18,00.

Iglesia de San Esteban.— Llamar a la casa parroquial: 20 70 95.

Museo Monográfico de pintura «Marceliano Santa María».— Lunes, cerrado. Laborables, 10,00-14,00 y 17,00-20,00.— Domingos, 10,00-14,00.— 25 pts. Gratis colegios y estudiantes con profesores.

Museo arqueológico «Casa de Miranda».— Lunes, cerrado. Laborables, 10,00-13,00 y 17,00-19,00. Festivos, 10,00-13,00.— Extranjeros, 200 pts. Españoles, gratis con el D.N.I.

Monasterio de las Huelgas.— Lunes, cerrado. Laborables, 11,00-14,00 (última visita 13,15) y 16,00-18,00 (última visita 17,15). Festivos, 11,00-14,00 (última visita 13,15).— 300 pts. persona. 225 pts. grupos superiores a 10 personas. 100 pts. colegios, profesores y jubilados.

Cartuja de Miraflores.— Visita laborables, 10,15-15,00 y 16,00-18,00. Visita festivos, 11,20-12,30, 13,00-15,00 y 16,00-19,00.

Iglesia de Santa Agueda.— Abierta horas de culto.

Iglesia de San Gil.— Abierta horas de culto.

Iglesia de San Lorenzo.— Abierta horas de culto.

Iglesia de San Lesmes.— Abierta horas de culto.

Monasterio de San Pedro de Cardeña.— 100 pts.; 75 pts. grupos de 30, colegios, 50 pts.

Monasterio de Santo Domingo de Silos.— Laborables, 10,00-13,00 y 16,30-18,00. Festivos, 12,15-13,00 y 16,30-18,00.— 100 pts. Grupos de 25 y estudiantes, 50 pts. Misa (canto Gregoriano): Laborables 9,00. Festivos, 11,00. Vísperas (canto Gregoriano), 19,00.

Talleres

Ayuda automovilística RACE

Burgos: Talleres Automoderno ☎ 224809 y 209039.
Briviesca: Autorreparaciones Briviesca ☎ 590707 y 591045.
Aranda de Duero: Talleres De la Puente ☎ 500347 y 503856.
Espinosa de los Monteros: Talleres José Luis ☎ 120294.
Medina de Pomar: Garaje Samuel ☎ 110453 y 110306.
Miranda de Ebro: Garaje Tamayo ☎ 310112 y 310549.
Lerma: Talleres Madrid-Irún ☎ 170085 y 170222.
Pancorbo: Garaje Aldama ☎ 354064.
Hontoria del Pinar: Talleres Santiago Muñoz ☎ 386054.
Oña: Talleres Ventura Velasco ☎ 300044.
Salas de los Infantes: Talleres Celes ☎ 380147.
Miranda de Ebro: Talleres Escudero S. L. ☎ 310079.
Villadiego: Talleres Conrado ☎ 360138.
Cilleruelo de Bezana: Talleres El Escudo S. L. ☎ 153086 y 153036.

Coches de línea

Salidas a:

Adrada de Haza: 14,00 (lu., mi., vi.:18,00, fes. no)
Aguilar de Campoo-Cervera de Pisuerga: 9,30 (ju. y sa.)
Aguilar de Campoo-Cervera de Pisuerga: 17,00 (diario, dom. y fes. no)
Aranda de Duero: 7 - 10,45 - 13 - 13,30 15,30 - 17,30 - 19,30 (diario, dom. no)
Arenillas de Riopisuerga: 14,00-19,00 (diario, sab.:14,00, dom. y fes. no)
Arija: 17,30 (lu., mi., vi.:18,00, fes. no)
Alar del Rey: 17,30 (diario, vi.:18,30, sab.:13,30, dom. y fes. no)
Barcelona (directo por autopista): 7,00-10,45-15,00 (diario, dom. no)
Belorado: 13,30-18,15 (diario, vi.: por Cerratón 19,00, dom. y fes. no)
Bilbao (directo): 10,30-16,00 (diario, dom. y fes. no)
Bilbao: 7,00-12,00-14,00 (diario, dom. y fes. no)
Bilbao-Espinosa de los Monteros: 14,00-18,00 (diario, dom. y fes. no)
Briviesca: 7,45 - 10,30 - 13,30 - 17,45 19,30 (diario, sab.: 17,45-19,30, dom. y fes. no)
Cabia (por Cayuela-Albillos): 18,30 (lun. y vi., fes. no)
Carcedo de Burgos: 12,45 (vi. fes. no)
Castrojeriz-Arenillas: 14,00 (diario; ju. dom. y fes. no)
Covaleda: 18,30 (diario, dom. y fes. no)
Fresneda de la Sierra: 19,30 (diario, dom. y fes. no)
Frías-Oña: 17,45 (diario, sab.: 13,30, dom. y fes. no)
Fuentes de Oñoro-Ciudad Rodrigo-Salamanca-Zamora-Toro-Valladolid-San Sebastián-Irún: 16,30 (diario, dom. no)
Hoyales-Roa: 18,00 (lu., mi., vi., sa.: 14,00, fes. no)
Irún-San Sebastián-Valladolid-Toro-Zamora-Salamanca-Ciudad Rodrigo-Fuentes de Oñoro: 10,30 (diario, dom. no)
León: 12,00 (diario, dom. y fes. no)
Lerma (por Tordueles): 14,00 (mi., sa., fes. no)
Lerma (por Tordueles): 14,00-18,30 (lu., ma., ju., vi.: 19,15, fes. no)
Logroño (por Briviesca): 7,45 - 10,30 12,30 (diario, dom. y fes. no)
Logroño (por Belorado): 8,30 - 13,00 16,30 - 20,15 (diario, dom. y fes. no)
Los Balbases: 18,30 (lu., vi.: 19,00, fes. no)
Madrid: 10,45 - 12 - 15,30 - 17,30 - 20,00 (22,15 viernes y vísperas de festivos)
Madrid (Bus-Expres): 7,30 (diario, dom. y fes. no)
Mahamud-Presencio-Arcos: 18,30 (ma., mi., ju., fes. no)
Melgar de Fernamental: 13,30-19,30 (diario, dom. y fes. no)
Melgar de Fernamental-Osorno: 17,15 (diario, dom. y fes. no)
Miranda de Ebro: 13,30-17,45 (diario, sab.: 17,45, dom. y fes. no)
Miranda de Ebro: 6,45 (diario; sab.; dom. y fes. no)
Oña-Trespaderne: 13,30 (lu., mi., vi.)
Palencia: 8,00-17,30 (diario, dom., fes. no)
Pedrosa del Príncipe-Astudillo: 17,30 (diario, vi.: 18,30, dom. y fes. no)
Peral de Arlanza-Baltanás-Villahoz: 18,30 (diario, vi.: 19,00, sab.: 14,00, dom. y fes. no)
Poza de la Sal: 17,45 (diario, sab.:13,30, dom. y fes. no)
Salidas Padrones: Padrones, Aguas Cándidas (sábados). Hozabejas, Terminón (viernes). La Parte, Salas (lu. y vi.). Rojas, Llanos (mi. y sa.). Rioseras, Salas (martes). Riocerezo, Salas (jueves).
Pradoluengo: 13,30 (diario, dom. y fes. no)
Quintana del Pidio-Roa: 18,00 (ma., ju., fes. no)
Quintanilla Cabrera-Jaramillo de la Fuente: 18,00 (vi., sa.: 14,30, fes. no)
Rabé de las Calzadas: 13,30 (vi., fes. no)
Roa de Duero: 18,00 (diario, sa.: 14,00, dom. y fes. no)
San Sebastián: 10,45-18,30 (diario). 22,15 (viernes y vísperas de festivos).
Santander-Ontaneda: 10,00-15,30 (diario). Verano, 7,30 (diario).
Santibáñez Zarzaguda: 14,30 (diario, dom. y fes. no)
Santo Domingo de la Calzada: 8,30-13,00-16,30-20,15 (diario, dom. y fes. no)
Santo Domingo de Silos-Caleruega: 17,30 (lu., ma., mi., ju., vi.: 18,30, fes. no)
Santo Domingo de Silos-Caleruega: 14,00 (sa., fes. no)
Sasamón: 13,30 (diario, dom. y fes. no)
Sasamón-Grijalba-Herrera de Pisuerga: 17,30 (diario, vi.: 18,30 dom. y fes. no)
Soria: 7,15-14,00 (diario, dom. y fes. no)
Tinieblas de la Sierra: 19,30 (vi., fes. no)
Tobar: 19,15 (ma., mi., ju., vi., sa.: 13,30)
Tordómar: 18,30 (lu., vi., sa.: 14,00, fes. no)
Torrelavega: 10,45 (diario)
Tórtoles de Esgueva: 13,45 (lu. mi. sa.,fes. no)
Tórtoles de Esgueva: 18,00 (diario, vi.: 18,30, sa.: 13,45, dom. y fes. no)
Valladolid: 13,30 (diario, dom. y fes. no)
Valladolid (directo): 8,00-16,00 (diario, dom. y fes. no)
Villadiego: 9,30 (lu., fes. no)
Villadiego: 13,30-17,30 (diario, vi.: 18,30, dom. y fes. no)
Villadiego: 19,15 (lu., vi., fes. no)
Villahoz: 14,00 (ma., vi. sa., fes. no)
Vitoria-Eibar (directo): 16,30 (diario, dom. no)

Servicio domingos y festivos

Aranda de Duero: 10,00 - 13,00 - 19,00 21,00
Aguilar de Campoo: 17,00
Bilbao: 9,00-17,00-21,00
Briviesca: 9,30-19,00-23,00
Briviesca-Poza-Frías: 9,30
Laredo (jul., ago. y sep.): 7,30
Logroño (por Belorado): 13,00 - 16,30 20,15
Logroño (por Briviesca): 19,00
Madrid: 10,45 - 12,00 - 15,30 - 17,30 20,00 - 22,15 - 24,00
Melgar de Fernamental: 19,00-23,00
Barcelona (directo por autopista): 16,00 (sólo domingos)
Regumiel de la Sierra (Soria): 9,00
San Sebastián: 10,45-18,30-23,15
Santa Casilda (jul., ago. y sep.): 9,30
Santander: 10,00-15,30-20,00
Santo Domingo de Silos (jul., ago, y sep.): 9,30
Sasamón-Grijalba: 23,00
Torrelavega: 10,45
Tórtoles de Esgueva: 9,30
Valladolid: 20,00
Villadiego: 23,00

Servicios Internacionales

París-Tours-Burdeos: 23,00 (ma. y vi.)
Lyon-Nimes-Toulouse-Besançon: 17,30 (ma., ju., sa.)
Suiza: 17,30 (ma., ju. sa.)
Holanda: 21,30 (jueves)
Alemania y Bélgica: 2,00 (mi., sa.)
Londres: 12,30 (mi., ju., vi. y sa.)
Bélgica-Alemania: 13,30 (jueves)

Crónica del tiempo

F. Medina

Situación atmosférica actual y evolución probable

Siguen, como ven en el mapa, las bajas presiones relativas —aunque algo más profundas que ayer— afectando a España, mientras que las altas presiones se sitúan sobre el Atlántico unas y sobre Italia otras. El tiempo, pues, se mostrará moderadamente inestable con núcleos o amagos tormentosos dispersos por la tarde, sobre todo en puntos de la mitad septentrional de la Península.

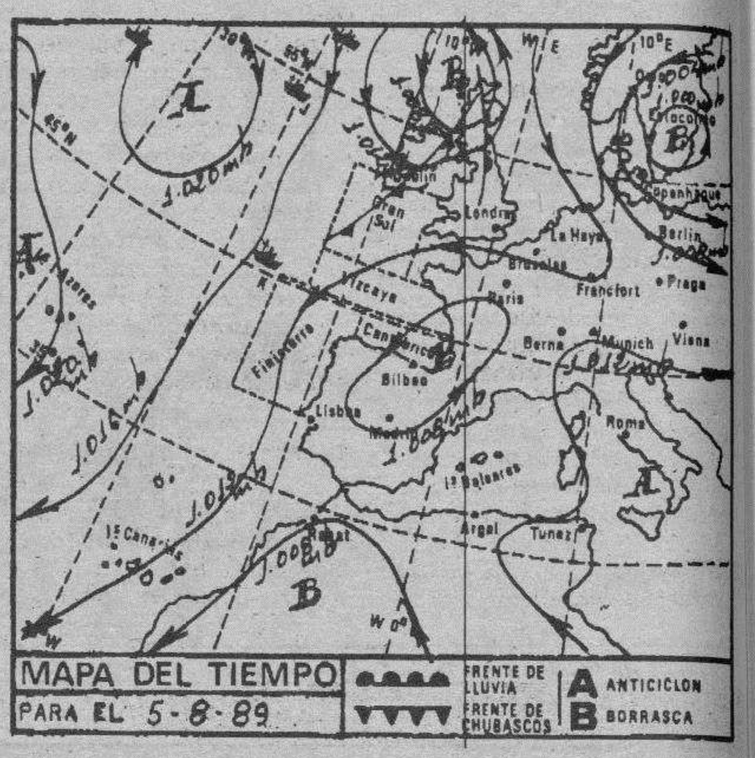

El tiempo para hoy

Nubosidad de evolución diurna, especialmente a partir del mediodía, en la mitad septentrional de la Península con riesgo de algunos núcleos o amagos tormentosos por la tarde que podrán extenderse a puntos de Extremadura, Castilla-La Mancha, Sudeste y Baleares, siendo más frecuentes en las zonas montañosas y en sus proximidades. En el resto de España habrá nubosidad variable. Los vientos serán moderados de Poniente en el Estrecho y flojos de dirección variable en las demás regiones. Las temperaturas estacionarias o ligeramente más bajas.

Temperaturas a las 14 horas de ayer

Bilbao 26, Santander 24, Oviedo 22, Vitoria 26, San Sebastián 23, Pamplona 27, Logroño 29, León 26, La Coruña 22, Valladolid 27, Avila 25, Burgos 26, Soria 26, Zaragoza 30, Barcelona 26, Valencia 28, Madrid 27, Sevilla 30, Málaga 30, Cádiz 29, Palma de Mallorca 29 y Las Palmas de Gran Canaria 27.

Resto de Europa:

Amsterdam 17, Atenas 31, Berlín 24, Berna 23, Bonn 22, Bruselas 23, Copenhague 19, Dublín 18, Estocolmo 19, Frankfurt 23, Ginebra 23, Hamburgo 22, Lisboa 28, Londres 18, Milán 28, Niza 26, Oslo 19, París 20 y Roma 26.

Burgos de ayer

Hace 30 años

● Del DIARIO DE BURGOS de 5 de Agosto de 1959

—El vizcaíno Aguirrezábal venció en la prueba cilcista para aficionados que se organizó en Briviesca.
—Es posible que el domingo quede establecida la primera Ruta Turística de la provincia.
—Un turista francés murió en Pampliega al chocar su automóvil contra un árbol.
—La Coral de Cámara de Pamplona cantará en la Sociedad Filarmónica.
—La temperatura máxima de ayer fue de 25,0 grados y la mínima de 9,2.

Hace 60 años

● Del DIARIO DE BURGOS de 5 de Agosto de 1929

—Por don Nicolás Murga, del comercio, y para su hijo don Nicolás, capitán del «Lealtad», ha sido pedida al doctor don Abelardo Carazo la mano de su hija Aurita.
—Se ha prohibido la circulación de los perros, sin bozal.
—La temperatura máxima de ayer fue de 27,2 grados y la mínima de 8,3.

Hace 90 años

● Del DIARIO DE BURGOS de 5 de Agosto de 1899

—Un vecino de Quintanarraya ha sido denunciado por cazar sin galgos.
—Ha llegado a esta capital brigadier de Artillería don Miguel Sanz Coll.
—La Compañía del Norte concederá pasaje gratuito a los repatriados civiles de Cuba y Puerto Rico que, faltos de recursos, lleguen a los puertos del Cantábrico.
—La temperatura máxima de ayer fue de 28,2 grados y la mínima de 13,0.

M.C.D 2018

CARTELERA

Cines

AVENIDA. — Hoy. Atención al horario, 5, 6,45 y 8,30 tarde. La obra maestra de Walt Disney **«101 Dálmatas»**. Más de 750 artistas trabajaron cuatro años para hacer posible esta maravilla. **«101 Dálmatas»**. Todos los perros de Londres, con sus ladridos, se transmitieron el mensaje de angustia por el destino de los dálmatas raptados **«101 Dálmatas»**. La gracia, el poético humor, la ternura, la delicadeza, llegan a límites insospechados. Todos.

CORDON. — (Cine de estreno). 5,30, 8 y 10,30. Estrenamos... ¡La película más actual!: **«Arma letal 2»**. Con Mel Gibson y Danny Glover —la más explosiva pareja— que vuelven como los detectives Martin Riggs y Roger Murtauugh, en una aventura que está casi más allá de lo que incluso ellos pueden controlar.. **«Arma letal 2»**. Continuación rebosante de humor, violencia, acción que supera, con mucho a la primera, por eso es para mayores de 18 años.

CONSULADO.—Hoy, 3.ª semana de este fascinante estreno. 5,30, 7,45 y 10,30 noche. El mayor éxito cómico del momento en EE.UU. ahora también en toda Europa. **«Cariño he encogido a los niños»**. La maravilla de una película con los efectos especiales más sorprendentes. Fiel a los niños y de locura para los adultos. **«Cariño he encogido a los niños»**. En Burgos es... ¡Su película! Programa recomendado para todos los públicos.

DUCAL.— Hoy, de 4 a 12. Colosal doble. Como siempre ofreciendo los mejores programas. Ríase a carcajadas con la locura de nuestro tiempo, **«Mi novia es una extraterrestre»**, Kim Basinger, Dan Aykroyd. Un «relax» muy especial: los «atascos» amorosos... ¡Qué catástrofe! y no tiembles, ¡Desafía al miedo!, **«Aquarius»**. Premio del miedo Festival de Avoriaz-88. Todos los públicos.

GOYA: (Su sala preferida). Hoy, un estreno de gran actualidad. Sesiones: 5,15 - 7,45 y 10,30 noche. Un singular viaje en el infinito del azul. **«El gran azul»**, es una película única, la historia peculiar de un amor intenso por el mar. **«El gran azul»**, uno de los rodajes más duros del cine. Le sorprenderá con unas imágenes sencillamente bellas. **«El gran azul»**, con Rosanna Arquete y Jean-Marc Barr. Todos los públicos.

GRAN TEATRO. — Excmo. Ayuntamiento de Burgos. Festivales de verano «Reina Sofía». ¡¡Hoy!! «Teatro clásico». A las 9,30 noche, actuación de la Compañía Estable de Valladolid, con la representación de **«Romeo y Julieta»**, de William Shakespeare. Butaca: 500 pesetas. Taquilla abierta: de 12 a 2 y de 4,30 tarde en adelante. Mañana, único día de proyección «La dama y el vagabundo». La mejor y más bella producción del genial Walt Disney.

TIVOLI.— (Donde todo el año es temporada). 5,30, 8, 10,30. ¡3.ª semana! ¡Sigue el éxito! Timothy Dalton como el nuevo James Boond 007 en la nueva y más reciente creación de la serie de Ian Fleming: **«007 licencia para matar»**. Humor, chispa, trepidante acción, y como siempre rodeado de exuberantes chicas. **«007 licencia para matar»**. ¡Diversión y carcajadas! (Apta).

Salas de fiesta

BAMOS.— Calera, 10. Teléfono 234900.

COTTON.— Vitoria, 56.

DUETTO.— Avda. Sanjurjo, s/n. Teléfono 202834.

DISCO TRAMAS.— Vitoria, 142. Teléfono 213498.

PENTAGONO.— Conde Jordana, 2. Teléfono 202834.

ROMA.— San Pablo, 4. Teléfono 265964.

LA FINCA.— Paseo Isla, s/n. Teléfono 234810.

ARMSTRONG.— Calle Clunia, 13. Teléfono 227266.

Varios

BIG BOLERA AMERICANA.— Cafetería, juegos recreativos, billares, ping-pong, etc. Abierta desde las diez de la mañana. Final Reyes Católicos.

RADIOS

Radio Popular OM: 837 Khz.— 07,00: Primer informativo. 08,00: Agropopular Burgos. 08,30: Agropopular. 09,00: Protagonistas fin de semana. 13,00: Mediodía Cadena COPE (Primera edición). 14,30: Mediodía Cadena COPE. (Segunda edición). 17,00: Ganas del verano. 19,00: Tiempo de fiesta. 22,00: Los populares. 23,00: Gestos y gentes. 01,00: Donde la palabra se hace música. Boletines informativos horarios: FM: 95,5 Mc. — 08,00: Fórmula. 16,00: Ponte guapo. 20,00: Fórmula. 01,00: Conexión programa nacional. Boletines informativos horarios. **Vuelta Ciclista a Burgos 1989.** — OM: 09,05: Avance. 10,05: Avance. 12,05: Información. 13,10: Desde la Ruta. 14,10: Información. 15,00: Fin de etapa. FM: 09,30: Avance. 10,30: Avance: 11,30: Avance. 12,30: Información. 13,30: Información. 14,30: Información. 15,30: Información. 16,30: Información. 17,30: Resumen de la etapa.

Antena 3 de Burgos 94.3. F.M.: Stéreo. 6,30: El primero de la mañana. 8,30: El primero de la mañana, edición regional. 9,00: Viva el sábado, con José Ramón Pardo. 12,00: Lotería Nacional. 12,30: Viva el sábado, edición local. 15,00: Crónica 3. 15,30: Salsa. 17,00: El Guateque. 19,00: Fútbol y baloncesto en Antena 3. 22,00: Jazz porque sí. 24,00: Supergarcía en la hora cero, edición fin de semana. 1,00: Asignaturas pendientes. 2,00: Gomaespuma. 4,00: Concierto para empezar el domingo.

Radio 80 Serie Oro. (97.0. MHz). — Veinticuatro horas de la mejor música con las 1.000 mejores canciones de las tres últimas décadas, 1954-1985.

RNE Castilla y León RNE-1: «El portal 34», programa regional, emisión O.M.-684, de 13,05 a 13,30 h., de lunes a viernes. RN-1: «Club de campo», emisión O.M.-684, de 13,05 a 13,20 h., sólo sábados. RNE-4: «El portal 34», programación regional, emisión F.M.-93,55, de 13,05 a 13,30, de lunes a viernes. RNE-4: «Club de campo», emisión F.M.-93,55, de 13,05 a 13,30 h., sólo sábados. RNE-4: «Qué será, será», emisión F.M.-93,55, de 19 a 20 h., de lunes a viernes. RNE-4: Magazín regional «Ahí te duele», emisión F.M.-93,55, de 9 a 11 h., de lunes a viernes. Emisión regional, programa que dará comienzo a partir del día 9. RNE-5: Magazín local «Como te lo cuento, hotel cinco estrellas», emisión O.M.-1.503, de 9,30 a 13 h., de lunes a viernes. RNE-5: Informativos locales, de lunes a viernes: 9,10 a 9,20 h., 13,45 a 14 h., 19,05 a 19,30 h., sábado: 8,45 a 9 h., 13,45 a 14 h. RNE-5: Programa deportivo «Libre directo», de lunes a viernes, de 15 a 15,30 horas, sábados y domingos, de 14,30 a 15 h., emisión O.M.-1.503.

RESTAURANTES

ALMUERZOS TONI. — Meriendas, cenas, menús variados, 650 pesetas. Especialidad en alubias con almejas, pimientos rellenos de merluza, rabo de buey, cazuelitas variadas. Lunes cerramos. Regino Sainz de la Maza, 10. ☎ 272102.

ASADOR LOS TRILLOS.— Horno a la vista. Sólo cordero asado con ensalada, torta y jarro de vino de ribera. Para pinchar, chorizo a la brasa, morcilla, pimientos asados con anchoa y poco más. Alguna chuletilla a la brasa y cabecillas, los jueves, las cabecillas a 250 pesetas. También asamos para llevar. Estamos en El Hospital del Rey. ☎ 262877. Abierto todos los días.

ASADOR RIBERA DEL DUERO.— El buen comer ya tiene nombre. Asados al horno de leña, productos típicos de la tierra con vinos de ribera, el entorno ideal para reuniones de empresa. Asados para llevar, su más sabrosa comunión en casa. Asador Ribera del Duero, Plaza S. Domingo de Guzmán, 18. ☎ 208513.

CAMPING FUENTES BLANCAS. — Abierto todos los días. Especialidad en paellas y cazuelitas variadas. ☎ 233481.

CASA AZOFRA. — Asador restaurante. Especialidad en cordero asado al horno de leña. Asamos para llevar. Por encargo saborée nuestra olla podrida. C/. Hospital del Rey. Reserva mesas ☎ 205973.

FORNOS. — Restaurante-Bar. Nueva dirección. Churrería, abierto desde las 5 de la madrugada. Menús del día 650. 4 menús diferentes. Todos los días cata variada. Chocolate con churros 150 pesetas, precios especiales para grupos. Consúltenos, estamos en calle Merced, 17. ☎ 206196.

LA VARGA. — Especialidad: entremeses y pescados. Carretera Madrid-Irún kilómetro 232. A 5 kilómetros de Burgos. ☎ 201640.

MESON DE LOS INFANTES. — Especialidades olla podrida, lentejas medievales, cochinillo asado. Corral de los Infantes. ☎ 205982.

MESON DEL VENA. — Dos menús diferentes del lunes a viernes, a 700 pesetas. Menú típico castellano. Sopa castellana, cordero asado con ensalada, postre del abuelo, vino de ribera 1.650 pesetas. C/ Alférez Provisional (frente Iberduero). ☎ 221551.

MESON LA PIEDRA. — Especialidades: carnes y pescados, cordero asado y paella de encargo, sabrosas cazuelitas. San Pedro y San Felices, 45. ☎ 268925. Cerramos lunes no festivos.

CHINA. — Excelente comida china, precio asequible, también puede llevarse a casa. C/. Corral de los Infantes, Arco Santa María. ☎ 205997.

SAN AMARO.— Especialidad en carnes a la brasa, parrillada de pescado. Postres caseros. Carretera Valladolid, s/n. ☎ 201707.

SANTANDER. — Menús diarios 800 pesetas. Platos combinados. Especialidades: merluza rellena de salmón, escalopines marsala. Santander número 6 ☎ 230899.

TORRES. — Especialidad: cordero asado al horno de leña. Bodas, comuniones y banquetes. Esquina calle Vitoria número 228 (Gamonal). ☎ 220132.

LA CUEVA. — Especialidades sopa serrana, merluza donostiarra. Plaza Santa María, 7. ☎ 208671. Cerrado domingos noche.

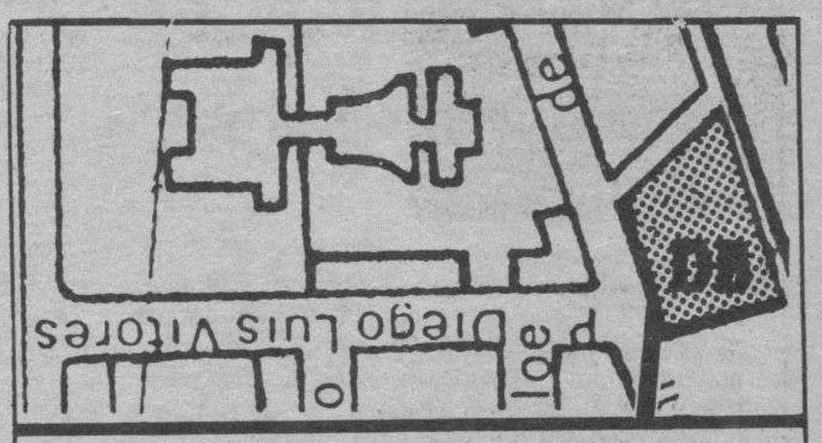

Diario de Burgos

C/. San Pedro de Cardeña, 34

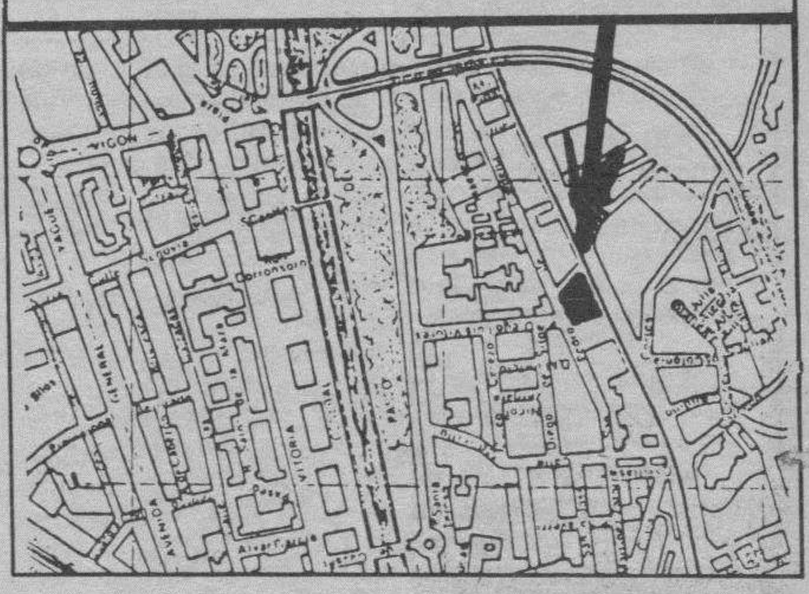

Diario de Burgos

Se vende en el día en:

ARANDA DE DUERO

- Victorino Calvo. Kiosco.
- Kiosco Angulo. Plaza Virgencilla, s/n.
- Florencio Fernández. Av. Castilla, 8.
- Kiosco «El Pito», Av. de los Caídos, s/n.
- Kiosco Polígono Residencial. Plaza Mediterráneo, s/n.
- Kiosco Avelino. Comandante Requejo, 5.
- Kiosco Santa Catalina (Junto a la Parroquia), Av. Burgos, s/n.
- Estación de Servicio Tamaca. Avda. Castilla.
- Juan Martínez. Estación Autobuses.
- Pilar Alvarez. Avda. Luis Mateos, 1.

MIRANDA DE EBRO

- Pilar Narro Bravo. Comuneros de Castilla, 5.
- Pilar García de Albéniz. Kiosco. Carretera Logroño, 7.
- Purificación Zubizarreta Cañas. Estación, 48.
- Biblioteca Estación. Andén Norte.
- Librerías de Estación ff.cc. (Z.B.).
- Celestina Garrido. Kiosco Prensa. C/. Estación.
- Celestina Garrido. Venta de Prensa. C/. Vitoria, 19.
- Librería Malfaz. San Agustín, 3.
- Librería Erri. Real Aquende, 57.
- Juan F. Figuero. C/. del Río, s/n. Kiosco.
- Antonia Garrido. Librería. Real Allende, 26.
- José Ramón Aliende Ríos. Kiosco Prensa. C/. Francisco Cantera. Esq. Alfonso VI.
- Manuela Resa Martínez. Alfonso VI, 56.
- Antonio Crespo. Ctra. Logroño, esquina Las Conchas, junto iglesia. Kiosko Prensa.
- Inés Merino. Plaza Prim. Kiosco.
- Hotel Tudanca.
- Vicente Rojo. Ramón y Cajal, 2.

MADRID (13,30 h.)

- Gta. Ctro. Caminos-Sta. Engracia.
- Agustín de Foxá-Pl. de Castilla.
- Pl. Cuzco-P.° de la Castellana.
- Concha Espina, 6 (Estadio S. Bernabéu).
- Cibeles-P.° del Prado.
- Cibeles-Pasaje.
- Alcalá, 50.
- Pl. de las Cortes.
- Alcalá, 39.
- Alcalá 185.
- Sol, 1.
- Sol, 11.
- Sol, 13.
- Mayor, 5.
- Pl. de Isabel II (Opera).
- Quintana, 19.
- Princesa, 65.
- Princesa, 56.
- Gran Vía, 39.
- Gran Vía, 38.
- Montera-Gran Vía.
- Pta. de Alcalá, 2.
- Goya, 63.
- J. Hurtado de Mendoza-Dr. Fleming.
- Pl. de España, 2.
- P.° del Prado, 20.
- Alenza, 20.
- Plaza Santa Bárbara.

LOGROÑO

- Jesusa Fernández, Kiosko Rosaleda.
- Pedro Uruñela Nieto. Muro del Carmen, 2.

BILBAO

- Librería J. Guinea. C/. Elcano, 25.

BARCELONA (19,30 h.)

- Kiosco Estación Renfe (Sants).
- Kiosco Plaza Universidad. Aribau.
- Kiosco Cataluña. (Frente al Corte Inglés).
- Kiosco Puerta del Angel. (Frente Galerías).
- Kiosco Ramblas. C/. Carmen.
- Kiosco Ramblas. C/. Hospital.
- Kiosco Paseo de Gracia. Diagonal.
- Kiosco Paseo de Gracia. Provenza.
- Kiosco Paseo de Gracia. Diputación.
- Kiosco Plaza Urquinaona.
- Kiosco Riera Blanca, 4. (Frente Nou Camp).

VALLADOLID

- Plaza Mayor (frente a Club del Fumador).
- Plaza de España (Banco).
- Huerta del Rey (calle José Luis Arrese).
- Paseo de Zorrilla (Corte Inglés).
- Paseo de Zorrilla (iglesia de San Antonio).
- Estación del Ferrocarril.
- Universidad.

SANTANDER

- Kiosco Revuelta. P.° Pereda, 15.
- Kiosco Alvarado. Jesús de Monasterio, 8.
- Encarnación Gutiérrez. Playa Sardinero. (Junto Bar Rhin).

LAREDO

- Ignacia Rocillo. Kiosco entrada playa.

Librería Cervantes. Marqués de Comillas, 3.

Diario de Burgos

Fundado en 1891

Medalla de Oro de la Ciudad

DECANO DE LA PRENSA BURGALESA

Edita: DIARIO DE BURGOS, S. A.

Presidente y Gerente: Angel León Albarellos

Director: Vicente Ruiz de Mencía
Redactores Jefes: Juan José Calleja López
Jaime Valdivielso Carcedo.

Redacción.— Roberto Granja Albarellos. Intnal. y Monográficos
Alfonso Salgado Espinosa. Cultura
Angel López Ochoa. Deportes
Javier Salgado Espinosa. Cierre y Suplementos
J. Angel Gozalo Antón. Burgos y Provincia.
José Luis Saiz Santos. Espectáculos
Alberto Labarga Bocos. Diseño y Diagramación.
Lorenzo Matías y Angel Ayala. Fotografía

Administrador Gral.: Gonzalo Albarellos Carrascal

Dpto. Publicidad y Relaciones Públicas: Mariano González Hernando
Producción: Javier Gutiérrez González
Dpto. Distribución y Ventas. Jesús López Pérez.
Regente y Coordinador Talleres: Gonzalo Bárcena Alonso

Redacción, Administración y Talleres: San Pedro de Cardeña, 34. 09002-Burgos. Red. ☎ 267280. Adm. ☎ 268375 - 265768. Télex 39703. Fax 268003. Apartado de Correos, 46.- C. P. 09080. Depósito Legal BU-5-1958. Delegación Miranda de Ebro: Salvador Moneo, C/. Logroño, 1. ☎ 311761. M.ª de los Angeles Crespo Sánchez, Ronda del Ferrocarril, 77, 4.° B. ☎ 314620. Delegación Aranda de Duero: M.ª Aurora Lázaro Muñoz, C/. Hospicio, 16, bajo C. ☎ 505917.

M.C.D 2018

Diario de Burgos

El hormiguero

Alarico

● **Una boda de "pret-a porter"**

Por veinticinco dólares, 3.000 pesetas al cambio, uno puede cambiar de estado civil en pocos segundos. Es decir, que si uno tiene "prisa" por casarse y ni un duro en el bolsillo, sólo con una visita a la alcaldía de Las Vegas tiene el problema resuelto. En caso de que la "cosa" salga mal, usted tiene la oportunidad de jugarse a su pareja a la ruleta, o divorciarse en un trámite igual de sumario y económico. Legalizar la situación en España requiere un papeleo previo que hace desistir a los novios más "urgentes". Viajar a Las Vegas tiene un coste que no todos pueden permitirse, aunque todavía hay quien piensa que el amor no tiene precio.

● **Vacaciones de clausura**

Las monjas de un convento italiano han puesto en práctica una nueva técnica para realizar sus "fichajes" entre la población turística femenina. Las religiosas dominicas de clausura han abierto las puertas de su sede a todas las mujeres que deseen pasar unos días en armonía con la naturaleza.

Totalmente gratis, las jóvencitas de 16 a 35 años podrán hospedarse en el convento de la localidad de Alba, previa reserva de plaza. Las madres dominicas vienen repitiendo la actividad desde el año 1971. Tal vez les de buen resultado aunque no sabemos qué reacción tendrán los empresarios hoteleros italianos ante esta competencia.

Crónicas refrescantes

El obispo de Málaga ataca de nuevo la frivolidad marbellí

Irene Caballero

El obispo de Málaga, monseñor Buxarrais, continúa su campaña en contra de la frivolidad en la Costa del Sol. Hace tres años, Ramón Buxarrais arremetió contra los organizadores de fiestas benéficas en las que denunciaba el despilfarro de millones de pesetas con el fin de recaudar dinero, y arremetió también contra personajes que aparecen cada dos por tres en las revistas del papel "couché" y que, según su opinión, dan una imagen deformada de Marbella, donde la ostentación y el lujo se riñen con el paro y la pobreza.

"Las contradicciones del verano" es el título de un artículo que ha remitido a los periódicos malagueños y en el que los acusados esta vez somos los periodistas por llenar páginas con fotografías " de cuerpos" y ocuparnos de acontecimientos que sirven "para cebar el morbo de unos lectores más acostumbrados a mirar que a reflexionar", en lugar de preocuparnos por el problema de la drogadicción, quizas más grave en localidades costeras como puede ser Marbella.

A Buxarrais le dolió que la prensa se hiciera eco de una fiesta privada que se celebró el pasado 21 de julio y no estuviera presente pocas horas antes en una ceremonia en la que varios drogadictos reformados dejaron el testimonio de su experiencia. También ha denunciado el esfuerzo por salvar a Peluso, la foca monje oprimida por una nasa en su abdomen, y sin embargo, no proteger a los fetos humanos y proporcionar sin reparos cifras en torno al aborto.

La Asociación de Ayuda Contra el Cáncer, que preside en Marbella la condesa de Perlac, directora del hotel Don Pepe, va a llevar a cabo su ya tradicional torneo benéfico. Lejos de las acusaciones de monseñor Buxarrais, la condesa de Perlac proporciona las cifras que recaudó el pasado año, siete millones de pesetas con los que "se ha incrementado el material para equipar los dos centros de diagnóstico que existen en Málaga desde gracias a esta organización".

El próximo torneo se celebrará en el nuevo campo de La Quinta el 7 y 8 de agosto, con la presencia no confirmada de Sean Connery, amante del golf y que ya participó el pasado año, y las entradas, que oscilan entre las dos mil y las diez mil pesetas, ya han sido puestas a la venta. La condesa de Elda presidirá el evento deportivo junto con el duque del Infantado, que a su vez fue presidente de la Asociación de la Lucha Contra el Cáncer hace años. El 8 de agosto habrá un fin de fiesta en el hotel con cena y barra libre, pero la condesa de Perlac se ha apresurado a afirmar que Bacardí y Martini Rossi correrán con parte de los gastos.

Vicente Aranda: «Los festivales de cine son plataformas publicitarias»

Madrid (Efe).— El cineasta catalán Vicente Aranda, director de la película «Si te dicen que caí», basada en la novela homónima de Juan Marsé, aseguró a «Efe» no sentir «gran emoción por haber sido seleccionado para el Festival de San Sebastián, porque estos certámenes no son más que plataformas publicitarias».

Cartel de una muestra cinematográfica

«Lo que sí me gustaría es asistir a los distintos estrenos que se celebren en las diferentes capitales para conocer la reacción del público y averigurar si gusta o no esta película», añadió Vicente Aranda, quien obtuvo en 1988 el «Premio Nacional de Cinematografía», otorgado por el Ministerio de Cultura.

Aranda manifestó su preocupación por la situación actual del sector cinematográfico español, «creo que está en un serio peligro» y consideró que hoy existe hacia el cine una cierta «reverencia» y que el séptimo arte ha dejado de ser un instrumento cultural multitudinario, «donde iba la gente a comer bocadillos», para convertirse en un medio selectivo. Constató además que «es la juventud la que con mayor asiduidad acude a las proyecciones de cine».

En cuanto al polémico decreto Semprun de ayuda al cine el cineasta afirmó que lo «único que se ha conseguido hasta ahora es ir poniendo parches a los problemas del cine», aunque reconoció no haber tenido tiempo de estudiar el texto del borrador con detenimiento.

La película «Si te dicen que caí», producida por Enrique Viciano e interpretada, en sus papeles principales, por Victoria Abril, Jorge Sanz, Antonio Banderas y Javier Gurruchaga, es la adaptación de una obra literaria de Juan Marsé que fue prohibida en su tiempo por la censura franquista y publicada más tarde en la transición política española.

Este filme, un antiguo proyecto de Vicente Aranda, refleja los sombríos y desolados años posteriores a la contienda civil, con todas sus miserias y penalidades humanas y sociales.

La mayoría de la acción de la película, cuyo estreno está previsto para finales de septiembre, tiene lugar durante 1940, aunque hay algunas secuencias que se desarrollan antes y durante el primer año de la Guerra Civil Española, así como otras perteneciente a la década de los 70 y una escena final contemporánea muy breve.

«Si me ha interesado realizar esta versión de la obra de Juan Marsé, autor vinculado a mi generación y considerado como uno de los grandes retratistas de la burguesía catalana, ha sido porque el drama de su novela transcurre sobre todo en el popular barrio de Gracia de Barcelona, escenario en donde tanto Marsé como yo vivimos nuestra infancia y adolescencia», comentó Aranda.

El cineasta, que con anterioridad adaptó otra novela del mismo escritor, titulada «La muchacha de las bragas de oro» —Premio Planeta de 1978—, indicó que su nuevo filme puede contribuir a que las generaciones más jóvenes entiendan mejor una época de la historia de nuestro país, caracterizada por un clima de escasez e incertidumbre, como fue la postguerra española.

Entre los proyectos futuros de este director, está la realización de una serie para Televisión Española de cuatro capítulos sobre una novela de Jesús Fernández Santos, que comenzará a rodar el próximo 11 de septiembre en Portugal, Asturias y Madrid (interiores).

Nacido en Barcelona en 1926, Vicente Aranda, después de pasar siete años en Venezuela, ocupando un cargo técnico en una empresa estadounidense, se inició como director con el filme «Brillante porvenir», película que tuvo que enfrentarse con la férrea censura franquista.

Posteriormente rodó «Fata Morgana» (1966), sobre un guión en colaboración con Gonzalo Suárez y que fue seleccionada en la Semana de la Crítica, en Cannes, el Festival de Karlovy Vary (Checoslovaquia) y la Semana Internacional de Cine de Barcelona.

Entre sus producciones sobresalen, entre otras, «Las crueles», que representó a España, en 1968, en el Festival de San Sebastián; «Cambio de sexo», en la que dirigió por primera vez a la que se convertiría en su 'actriz fetiche', Victoria Abril; «Asesinato en el comité central», basada en la novela de Manuel Vázquez Montalbán; «Tiempo de silencio», adaptación de la obra literaria de Luis Martín Santos y «El lute».

Premios de Elche

Elche (Efe).— La película «Film Film» del barcelonés Raúl Contel, ha sido la ganadora del Premio Extraordinario a la Mejor Película del XII Festival de Cine Independiente de Elche, dotado con quinientas mil pesetas y trofeo.

La XII edición del Festival de Cine Independiente, al que se presentaron 113 películas, de las que fueron seleccionadas 45, fue clausurado anoche con la entrega de premios.

El jurado calificador del XII Festival de Cine Independiente de Elche está presidido por el periodista Vicente Verdú y la presidencia de honor ha recaído en Vicente Molina Foix.

En la categoría de 35 milímetros, el primer premio, dotado con cien mil pesetas, ha recaído en el cortometraje «Mama», de Pablo Berger, de Bilbao, mientras que el segundo premio, dotado con cincuenta mil pesetas, ha sido para el corto «La Becha», de Mikel Azcona, de Pamplona.

El primer premio de la sección de 16 milímetros, dotado con 75.000 pesetas, ha sido para el corto «Akixo», de Juan Manuel Bajo Ulloa, de Vitoria, mientras que el segundo premio, dotado con 35.000 pesetas ha sido para el corto «El último ensayo», del alicantino Enrique Nieto Nadal.

Dentro de la categoría de Super-Ocho, el primer premio ha sido otorgado al madrileño Humberto Esquivel por el corto «El espléndido empleo de Pedro Muñoz», el segundo al film «Autor», de Xabier Domínguez, de Sant Joan Despí, y el tercero ha recaído en el corto «La cambra de dalt» (La habiación de arriba), del barcelonés Fernando Sese.

El festival fue organizado por la Caja de Ahorros del Mediterráneo (CAM), coordinado por el cineclub Luis Buñuel de Elche y han colaborado el Ayuntamiento y la Generalitat Valenciana.

MAÑANA, DOMINGO, CON **DIARIO DE BURGOS**

ANTENA SEMANAL Y TIEMPO LIBRE. Dos revistas en una

● **GREENPEACE «Los Guerreros del Arco Iris»** ● **Carolina Bliss, la nueva chica Bond** ● **Etc.**

Mañana, domingo.— Con tu diario y a su mismo precio

M.C.D 2018