Diario de Burgos

Lunes, 8 de Febrero de 1988. N.º 29.778 | Fundado en 1891 | Medalla de Oro de la Ciudad | 65 Ptas.

Fiesta de la Matanza.— Por séptimo año consecutivo, organizada por la Sociedad Gastronómica «Cucos», se celebró ayer la Fiesta de la Matanza en La Flora, con la particularidad en esta ocasión de que el sacrificio del cerdo cara al público fue prohibido por el gobernador civil

Página 5

Hoy se inicia la carrera hacia la Casa Blanca

El senador republicano Robert Dole y el congresista demócrata Richard Gephardt son los favoritos en Iowa, según una encuesta que publicó el diario "The Des Moines Register".

Dole, líder de la minoría republicana del Senado, está en cabeza con el 37 por ciento de los encuestados, seguido del vicepresidente George Bush, 23 por ciento, el reverendo Pat Robertson, 13 por ciento, y el congresista por Nueva York, Jack Kemp, con un 11 por ciento.

En el campo demócrata, el diario de la capital de Iowa señala que la encuesta coloca a Gephardt en cabeza con un 25 por ciento de los votos y en segunda posición al senador Paul Simon (19 por ciento), seguido del gobernador de Massachusetts, Michael Dukakis, (15 por ciento).

Hoy, Iowa celebrará su "caucus" o reunión electoral de líderes políticos, en la que serán elegidos los delegados demócratas y republicanos.

El ex-senador Hary Gart, que volvió a la campaña electoral en diciembre, está en penúltimo lugar dentro de la lista de los demócratas.

Segun los analistas, los "caucus" de hoy pueden ser los más concurridos de la historia del Estado, con cerca de 200.000 participantes.

Página 27

Los Reyes presidieron el entierro de la viuda de Franco

Los Reyes de España asistieron a mediodía de ayer al sepelio de los restos mortales de Carmen Polo de Franco, viuda del anterior jefe del Estado, en el cementerio de El Pardo.

La llegada de los Reyes Juan Carlos y Sofía al cementerio se produjo minutos antes de que la comitiva fúnebre hiciese su entrada en el recinto.

Sus majestades fueron recibidos con aplusos y gritos de !Franco, Franco! procedentes de algunos grupos de las personas allí congregadas.

Don Juan Carlos y Doña Sofía asistieron a la misa familiar celebrada en la capilla del cementerio, y una vez finalizada, regresaron a su residencia de la Zarzuela.

A la salida de los soberanos, los gritos de «Franco», «Franco» y «Fuera», Fuera» se recrudecieron, principlamente por parte de jóvenes y personas de edad, que saludaban brazo en alto.

Los restos mortales de la señora de Meirás fueron enterrados a las dos menos veinte de la tarde en la cripta del panteón familiar, donde reposan bajo una lápida de mármol, cubierta de flores y con la inscripción «Carmen Polo».

Durante la misa, oficiada por el Padre Astillero, cesaron los gritos de algunos simpatizantes del anterior régimen, que en varias ocasiones entonaron el «Cara al sol», «Arriba España» y «Franco, Franco», mientras que otros pedían que se guardase silencio y se rezara, dado el carácter religioso del acto.

Al cementerio acudieron numerosas personalidades ligadas al régimen franquista, entre ellos Carlos Arias Navarro, Licinio de la Fuente, Utrera Molina, Solís Ruiz, Fernando Suárez, Gutiérrez Cano, Fernando Fuertes de Villavicencio, Fernández de la Mora, Martínez Esteruelas y Blas Piñar.

Entre las personalides militares destacaban numerosos tenientes generales con uniforme, así como el ex-comandante Pardo Zancada y el coronel Muñoz, de paisano, implicados en los sucesos del 23-F y 27-O, respectivamente.

Página 10

Cinco palestinos murieron ayer en Gaza y Cisjordania

Tres jóvenes palestinos murieron ayer en enfrentamientos con el Ejército israelí, mientras que la emisora de las Fuerzas Armadas anunciaba que un niño de diez años y una joven de diecisiete fallecieron en las últimas horas a consecuencia de las heridas sufridas en anteriores choques.

Las tres muertes registradas en las manifestaciones de ayer tuvieron lugar después de que el Ejército israelí reprimiera con gases lacrimógenos, balas de goma y disparos una manifestación en la aldea de Bet Umar, en Cisjordania.

El Gobierno israelí estudió en su reunión dominical la situación que se registra en los territorios ocupados de Cisjordania y Gaza, informó la emisora de las Fuerzas Armadas.

Uno de los ministros declaró que el informe presentado por el ministro de Defensa y por el jefe del Estado Mayor fue de los más "graves" desde que estallaron los disturbios. Por primera vez, ni el ministro Isaac Rabin ni el general Dan Shomron se aventuraron a predecir el fin de los desórdenes, y ha quedado claro que estos disturbios continuarán.

Página 27

Deportivo

- El Burgos dejó un negativo en Cartagena — Página 13
- Terminó con triunfo su exilio el Mirandés — Página 16
- Muchos participantes en el cross de «San Lesmes» — Página 20
- España no pudo con Dinamarca en Copa Davis — Página 21
- Interesante jornada en pelota, tiro y judo — Páginas 24 y 25

Exito del Real Moto Club Burgalés.— *En la prueba de ayer, el Real Moto Club Burgalés se apuntó un buen tanto organizando la prueba de karting. Los aficionados siguieron con atención el espectáculo y no hubo sorpresas en la clasificación general final.*

Página 22

- Entrega de premios de las fiestas de San Lesmes — Página 6
- Los periodistas celebraron su fiesta patronal — Página 7
- Clausuradas las Jornadas sobre reforma de la enseñanza — Página 8

TODOS LOS DIAS

¡¡JUEGA Y GANA!!

UN MILLON DE PESETAS EN CADA JUEGO

GRAN CONCURSO DE Diario de Burgos

PARA SUS LECTORES

En colaboración con importantes firmas comerciales

Ver páginas 30 y 31

M.C.D 2018

Día a día

Lo que hemos ofrecido

DICE un dicho popular que manos que no dan no pueden esperar, ciertamente es así. La ley de compensación rige hasta en las mismas relaciones sociales con una precisión matemática; materialista, egoista o como se quiera tildar, pero a la larga siempre hay un juego de intereses en todo esto.

Cuando ahora los burgaleses se lamentan de lo ocurrido con el polémico asunto de las sedes autonómicas o cuando se habla de la ubicación de algo importante fuera de nuestros límites locales y provinciales, hay quienes nos manifiestan que tenemos un sentido patrimonialista de las cosas que nos perjudica, que no sabemos ofrecer a tiempo y que cuando vienen a pedirnos con intenciones de realizar proyectos aquí, no se valoren, se exige algo a cambio.

Estas afirmaciones no son puramente anecdóticas o manifestaciones artificiosas o exentas de fundamento. Eso es lo grave. Cuando se pretende crear en Burgos un Colegio Universitario se pide algo en concreto a la ciudad y se contesta con una renta de alquiler de un edificio concreto. En el momento de promover una acción especial para el establecimiento fabril en Burgos se está dando un paso de interés, pero acaso no lo sufientemente generoso para que la campaña tenga una verdadera eficacia. Se queda corto el empeño o no se valora con visión de futuro la contraprestación que buscamos.

Hay personas que en este momento hacen esta acusación para el caso del establecimiento de las sedes. Se puede decir que es justificar lo injustificable, que su propio remordimiento las lleva por interés a adoptar esa salida, pero ¿qué hay de cierto en todo esto? ¿Somos los burgaleses excesivamente cicateros a la hora de hacer ofrecimientos y pedimos todo a cambio?

Simplemente es una reflexión para encontrar el quid de nuestros problemas, la explicación de algunas cosas y una perspectiva de futuro que evite, si es que existen, actitudes de este tipo.

Y Burgos está necesitado de actuaciones amplias, generosas y decididas que sean inversiones para el mañana de esta tierra. Sin la ingenuidad de creer que todo es nuestro, pero con una visión de un horizonte mayor, que nos parece hemos perdido en ocasiones muy importantes.

Quisicosas

Martinillos

CONVIENE que se pongan de acuerdo los miembros de la Comisión Ejecutiva de Alianza Popular de Burgos, Alvarez de Eulate dijo claramente que se mostraba la total adhesión y apoyo al alcalde señor Peña San Martín. Alguien de esa directiva ha llamado al periódico para decir que no es exactamente eso. A qué jugamos, se pueden ustedes preguntar. Pues a lo de siempre.

● Los periodistas burgaleses celebraron ayer la fiesta patronal de San Francisco de Sales, aplazada del pasado 24 de Enero. Un año más, informadores y profesionales de la Medicina y otros facultativos se reunieron en los tradicionales actos de hermandad en los que se destaca la especial trascendencia en este momento de la comunicación social en una sociedad que demanda libertad de expresión, respeto y al mismo tiempo convivencia pacífica. Más de medio centenar de profesionales integran en el momento actual esta entidad periodística que nació a comienzos de siglo.

● La Prensa abulense recogió el pasado viernes la noticia de una supuesta crisis del Gabinete de José María Aznar, a consecuencia de los problemas habidos en León y Burgos. Los de esta provincia no han quedado resueltos, evidentemente, pero los de la ciudada leonesa están muy latentes. ¿Era un globo sonda? No sabemos. Lo cierto es que el CDS regional ha celebrado reuniones este fin de semana. Ya ha anunciado que no hará pacto de legislatura. ¿Qué se quiere con todo esto?

● A propósito de León, ésta es la provincia con mayor número de camiones de transporte. Cuenta en este momento con más de 20.000, según el informe de la Cámara de Comercio e Industria de este año. En segundo lugar está Burgos con 12.004, seguida de Zamora. En este caso Valladolid ocupa un cuarto lugar. La capital tiene una flota de más de cuatro mil vehículos, Aranda, 1.145; Miranda, 989; Briviesca, 303; Medina de Pomar, 263 y Villarcayo, 217, siempre según el citado informe

● Después de conocer que también en esta ocasión ha habido un solo ganador del segundo gran concurso del millón de pesetas, queda en esta fase el sorteo de los veinte regalos que donan otras tantas firmas comerciales burgalesas que colaboran con nosotros. El interés es grande. Hoy se celebrará el sorteo para entregar todos los premios el sábado próximo en el curso de otra fiesta entrañable.

● Todas las carreteras, por pequeñas y estrechas que sean deben ir pintadas y debidamente señalizadas. Circular de noche sin esas marcas constituye un peligro y demasiados riesgos tiene ya el tráfico para que no se adopten todas las medidas precautorias necesarias. La Dirección General de Tráfico debiera disponer que se haga así y la autoridad correspondiente exigir el cumplimiento al MOPU y a las Diputaciones y Ayuntamientos. Siquiera la línea continua o discontinua es imprescindible en un tiempo en que las velocidades que desarrollan los coches son muy altas y el balance de víctimas del tráfico tan escalofriante. Todo hay que ponerlo a contribución de una circulación menos conflictiva y más segura.

Retina

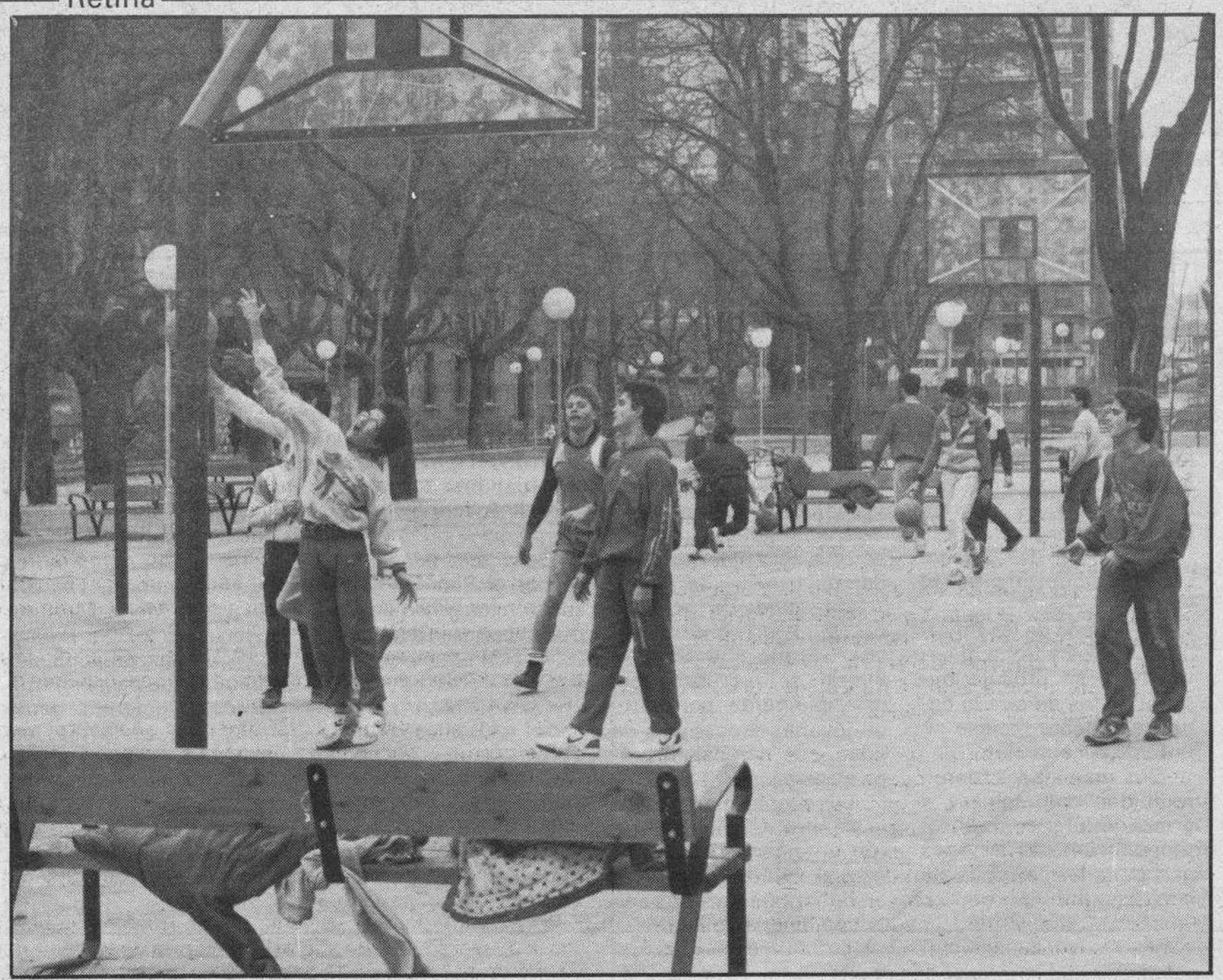

Descanso y deporte.— *El parque de San Agustín está prácticamente terminado. Ya se utiliza para hacer deporte como nos muestra la fotografía. No para descansar, puesto que el invierno burgalés no permite sentarse en estos lugares. La obra en general está muy bien y los comentarios de los burgaleses de esa zona de San Agustín son favorables a esta obra municipal.*

MARTINEZ HERMANOS, S.L.
IMPORTANTE EMPRESA RAMO DE ALIMENTACION
PRECISA
PARA SUS SERVICIOS MEDICOS
MEDICO DE EMPRESA TITULADO
Dirigirse: Avda. Reyes Católicos, 36, bajo. 09005 Burgos. Tlfs.: 237263 ó 227337.
Solicitar entrevista con Doctor Cobo.

La publicidad de **Diario de Burgos** deja huella en cualquier sitio de Burgos y su provincia.
Anúnciate en tu Diario

Especial Monográfico
MOTOR'88
Previsto un especial dedicado al MOTOR, por DIARIO DE BURGOS para el próximo día 18 de Febrero, las Empresas y personas interesadas en la reserva de espacios publicitarios para el mismo, se pongan en contacto con nuestro Departamento de Publicidad (Teléfono 26 83 75, mañanas, de 9 a 15 horas), y Agencias de Publicidad.
El cierre del Monográfico será el 11 de Febrero.

CONTINUAMOS LAS REBAJAS
AHORA CON PRECIOS AUN MAS BAJOS
cacharel
Avda. del Cid, 10

Guía Facultativa

ENRIQUE INCLAN
MEDICO
Consulta: Horas a convenir
Calle Vitoria, 15-1.º. Burgos
Teléfono: 204073.

CentroAuditivoBurgales
Audp. M.ª NIEVES ALVAREZ GARCIA
Calle Santander, n.º 6-2.º izd. 4.—Teléfono 26 48 23
OIR BIEN ES VIVIR MEJOR
Somos especialistas en AUDIFONOS

M.C.D 2018

Sano burgalesismo

José María Rupérez

DON Aurelio Rubio Marcos, en su artículo: ¿Burgalesismo?, que publicó el Diario de Burgos, el día 1-2-88, comienza con una cita de Montesquieu, según la cual, los intereses particulares deben supeditarse a los de la mayoría.

La cita que el señor Rubio, hace de Montesquieu, en su último párrafo dice: «...Si supiera algo que resultara útil para mi patria y que fuera perjudicial para Europa y para el género humano, lo consideraría un crimen».

O sea, que don Aurelio, extrapola la cita del célebre escritor francés a la propia circunstancia socialista en lo concerniente al desafortunado asunto de la ubicación de las sedes en la comunidad autónoma de Castilla y León.

Siguiendo el hilo del planteamiento de Montesquieu, y que, como digo, don Aurelio Rubio, lleva al terreno concreto de su patria, es decir, de Burgos, pues... claro, lo tiene bien resuelto.

Vamos a ver si lo interpreto bien: «Si supiera de algo que fuera útil para mi patria (Burgos) y que fuera perjudicial para Castilla y León, lo consideraría un crimen».

Ese «algo» que fuera útil para Burgos, se entiende que es, el que Burgos hubiera sido la capital sede de Castilla y León, pero como era perjudicial para nuestra Comunidad Autónoma, o, para ser más exactos: para Valladolid, es por lo que los socialistas de Burgos, siguiendo a pie juntillas el pensamiento de Montesquieu, se ven justificados en su actuación.

Está claro que el que no se consuela es porque no quiere.

En el segundo párrafo del artículo de don Aurelio Rubio, vierte una afirmación totalmente desproporcinada y alejada de toda realidad: «Vivimos en una época en la que estas hermosas aspiraciones se desprecian y arrinconan en el trastero de las cosas inútiles. Aparece en su lugar con toda virulencia la exaltación nacionalista y localista y, al paso que vamos; aquí, en Burgos, podemos dejar en mantillas las posturas nacionalistas de catalanes y vascos».

El señor Rubio, es evidente que no sabe distinguir entre: «legítima defensa de los intereses de Burgos», y: «exaltación nacionalista y localista».

En cuanto a la alusión que hace de las posturas nacionalistas de catalanes y vascos, le diré que, ojalá que los castellanos tuviéramos la décima parte de conciencia nacionalista que tienen los vascos y catalanes, pues si así fuere, otro gallo nos hubiera cantado.

Si ustedes, los socialistas, entienden que sirven mejor a Burgos, y a Castilla y León, y a España, y al Universo entero, proponiendo a Valladolid como capital sede de la comunidad autónoma de Castilla y León, en lugar de Burgos, pues... muy bien, háganlo; mejor, ya lo han hecho. Pero al mismo tiempo, permitan que haya mucha gente que discrepe de su criterio.

El calificativo de: «exaltación nacionalista y localista», no sé de donde se lo saca Vd. ¿Dónde están los exaltados? ¿Se han producido atentados en nuestra ciudad que reivindiquen grupos extremistas de corte nacionalista-burgalés?

Muchos de los que hemos defendido y defenderemos siempre a Burgos como capital sede de la comunidad autónoma de Castilla y León, ni somos exaltados, ni localistas, y podemos presumir de ser tan demócratas y con sentido tan universalista como usted lo pueda tener.

Dentro del talante democrático que debe presidir la convivencia entre los españoles, y ya que Vd. ha hecho mención de catalanes y vascos, Burgos no hubiera sufrido la vejación de que ha sido objeto, si en Castilla, y al celebrarse las elecciones autonómicas, hubiera existido en la pugna electoral un partido político castellano homólogo del PNV o de Convergencia i Unió, porque entonces, a buen seguro, que no hubieran sucedido muchas de las cosas que están pasando en esta Comunidad Autónoma.

Otro de los párrafos que me llama poderosamente la atención de su extenso artículo, es el que dice: «Sorprende que personas e instituciones de la derecha clásica burgalesa, con inequívoca aceptación del anterior régimen —tan centralista—, organice ahora tan desaforada campaña».

Ante esta gratuita y ociosa afirmación del señor Rubio, yo le pregunto: ¿Pero es que hay que ser de derechas y de los que aceptaron el Régimen anterior, para defender a Burgos y a Castilla?

Yo, señor Rubio, no soy de derechas; es más, le diré que fui uno de tantos ingenuos que picó en el cebo de los 800.000 puestos de trabajo, y en la tantas veces proclamada ética y honradez socialista; pero... claro, yo, como otros muchos españoles —unos dos millones, aproximadamente— hace tiempo que nos hemos escapado de aquellos subyugantes cantos de sirena.

En el mismo párrafo que acabo de aludir, y cuando se refiere al anterior Régimen, lo califica de: «centralista», como si ese calificativo no fuera con los socialistas. Tan centralista era el Régimen anterior con Madrid, como lo es el de Castilla y León —de la España democrática— con Valladolid. Pero eso, ustedes, no lo ven.

El segundo epígrafe de su artículo don Aurelio, lo titula: «Burgos está por encima de los partidos».

No se trata de que Burgos esté por encima de los partidos, ni por debajo de nadie, sino en el lugar que, en justicia, le corresponda, siempre adoptando una postura de solidaridad hacia el resto de las provincias de nuestra Comunidad Autónoma.

Muchos de los que defendemos a Burgos, no somos tan torpes, ni tan antidemocráticos, como para reclamar para Burgos el «oro y el moro», porque entonces nos convertíamos en unos odiosos centralistas. No. Se trata de que Burgos, al igual que otras provincias de Castilla y León, sea respetada y obtenga los beneficios que en justicia le corresponde.

Cuantas cuentas fueren menester

Antonio Valverde Ortega
Grupo Parlamentario C.D.S.

EN la sección de «Día a día» de Diario de Burgos y con el título de «Pedir cuentas» aparece un artículo de opinión que es menester aclarar. Soy un atento lector de Diario de Burgos y un minucioso observador de la vida burgalesa. No comparto la opinión de que el pueblo de Burgos esté descontento por la apatía y la falta de iniciativas y de dedicación de los parlamentarios nacionales. En todo caso no es bueno generalizar, y en mi caso tengo a gala de mi dedicación a mi trabajo parlamentario en beneficio de mi provincia.

Es buena la tarea periodística que realizan los medios de comunicación cuando ésta tiende a proporcionar información que genere opinión, pero no es acertado generalizar e interrogar sin siquiera el beneficio de la duda. Para conocimiento e información general hemos de señalar que los asuntos de «gobierno puntual» de la provincia han sido transferidos en su mayor parte a la Comunidad castellanoleonesa, salvo las competencias de Educación y Sanidad. Por ello corresponde la mayor parte del trabajo parlamentario a la propia institución autonómica regional.

En lo que a mí respecta me ofrezco al pueblo de Burgos, a ese DB y a las Instituciones correspondientes para explicar y detallar el trabajo parlamentario realizado en materia de Educación relativo a esta provincia. Pero además y en beneficio de la representación parlamentaria que el resto de los representantes burgaleses ostentan, creo que es oportuno recordar el tremendo desdibujamiento de opciones y planteamientos políticos que se han producido en nuestra provincia en los dos últimos años. El ciudadano burgalés debe de recordar que las tensiones propiciadas desde personas e instituciones locales impidieron que ninguno de los parlamentarios nacionales no socialistas pudiéramos estar presentes en las pasadas campañas electorales de 1987, ni siquiera como asesores o ayudantes menores de las opciones políticas que se presentaron en Burgos.

Algo grave pasa en Burgos, sin lugar a dudas. Pero entiendo que todos los medios de comunicación, y en especial ese DB pueden hacer mucho para que los ciudadanos burgaleses sepan que el origen de la crisis que atraviesa, nuestra capital y provincia se está cociendo en niveles no parlamentarios. Yo también creo, como DB que ha llegado la hora de pedir cuentas, y de darlas, claro está. Muchas cosas se están haciendo mal en Burgos, pero no es a los parlamentarios nacionales a quien necesariamente hay que referirse.

Pese a todo señor director reitero mi ofrecimiento a su Diario y al pueblo de Burgos para, desde ya mismo, dar cuentas de mi trabajo de representación parlamentaria de este pueblo de Burgos al que me honro en pertenecer y en representar.

Cartas al DIARIO

«Totalitarismo ideológico»

Una vez más son las páginas de su periódico las que me sirven para desahogar en un tema a todas luces impresentable. El señor Carvajal, presidente de un Senado, no del de los españoles, entrega una medalla al mayor tirano que hoy en día padece el Mundo. No conforme con essto, su insolente desfachatez le lleva a decir sobre la postura de A.P. al respecto, la cínica frase: «Parecen hidalgüelos de aldea que no ven más allá de los albores del corral».

Ante hechos como éste, me pregunto: ¿Qué democracia hay en España? Respuesta: esquizofrénica. Es posible que en una sociedad democrática se pueda dar una medalla a un hombre que:

1.º Debe cientos de millones al Estado español; que a base de cohibas y mujeres parece habérsele olvidado al señor González.

2.º En sus cárceles infrahumanas tiene sobreviviendo como perros a decenas de españoles-cubanos (¡o es que Menoyo y Valladares no nos lo han dejado claro!).

3.º Ha insultado sin escrúpulos en los foros internacionales a los españoles, con motivo del quinto centenario.

4.º Ha calificado al presidente del Congreso (me preocupa en cuanto institución del Pueblo) de «tipejo fascistoide».

Pues bien, a pesar de todo, tienen nuestros gobernantes la desvergüenza de adularle en contra de los sentimientos de un pueblo que ha padecido en sus carnes la baba y el rencor del autócrata. Y en su cinismo se autocalifican como los paladines de la libertad cuya ausencia paradójicamente es atroz y aborrecible con Pinochet, y bonita y plausible con Castro. Señores socialistas, por favor, en nombre de España, no difundan su ideología particular. Si quieren ser cínicos, allá sus conciencias; pero no nos hagan cínicos a nosotros a los ojos del Mundo.— **Juan Carlos Fernández González.**

«I.S.M.I.C. Presidente»

Como quiera que nuestro Parlamento no acaba de conectar con el pueblo llano y nuestros representantes dan más bien la imagen de un club privado, todo lo que provoque un debate lejos de Maxim's de la Carrera de San Jerónimo, debe incluirse en crónica. Esto permitirá a los historiadores dar una visión real y menos mortecina de nuestra sociedad actual, viva a pesar del tándem opiáceo de los políticos y sus medios de comunicación y a los sociólogos extraer las conclusiones positivas que toda discusión produce.

Y ha sido una cantante foránea, a la sazón bien aireada, la que ha devuelto el otrora siempre chispeante colorcillo a las cuadrillas de pueblo, peñas de bares, tertulias de café, roperos de señoras, pandillas escolares y hogares de jubilados.

España se ha dividido de pronto entre sabrinistas a ultranza, sabrinófilos con reparos y sabrinófobos incurables. El caso es que el revulsivo ha venido de fuera y los españoles hartos de política y pasados de fútbol han vuelto por sus fueros al apasionamiento natural y sanote que siempre nos ha caracterizado. Desde luego tenemos Sabrinas aquí, pero también tenemos científicos, investigadores vocacionales y gentes imaginativas y de valía que tienen que irse fuera, donde son inmediatamente reconocidos y valorados, o los más, verse obligados a la asfixia de un poderoso entorno vegetante y mediocre.

Quizá la solución, a algo tan importante y que no acaba de funcionar, la Universidad, sea la importación de eminentes sabrinos científicos que ejerzan de profetas fuera de su tierra aunque sólo sea para demostrar que también aquí los tenemos.

La próxima «Liga Universitaria», debería contar con entrenadores de fuera, por que, como decía un catedrático, ¡qué pocos vamos quedando y con que mala uva...!— **Luis San Miguel López-Soro.**

Estudiar más y mejor

Ya no está de moda el pasotismo de suspender los exámenes. La mayoría de los escolares, a medida que van dejando atrás la edad infantil, se dan cuenta de que están en una etapa de su existencia en la que han de planificar su vida futura. De lo que hagan ahora dependerá no solo su porvenir sino la marcha de la sociedad hacia metas mejores. Es preciso que se den cuenta lo antes posible; y que se enfrenten a ello con un espíritu nuevo, interés por saber, más que por aprobar y salir del paso.

Para dominar una ciencia hay que dedicarse a ella dice el catedrático de Pedagogía Víctor García Hoz «Los libros se te dan en la medida en que tú te das a ellos».

Todo joven debe poner en ejercicio las facultades que tiene en potencia a fin de adquirir una cultura y una preparación profesional con la que servir a la sociedad y con la que sostenerse a sí mismo y a la familia que forme en un futuro. Lo conseguirá esforzándose cada día por dominar de forma óptima la parcela de estudio que le corresponda. Sólo mediante ese trabajo diario responsable y serio logrará la capacitación necesaria. La palabra «codos» sigue actual para los estudiantes.

El que quiera acceder al mundo del trabajo ha de llevar la debida preparación y asumir el hecho con total libertad sintiéndose auto-obligado a rendir al máximo para no convertirse en una personalidad infantiloide que juega a divertirse cuando debiera trabajar en serio. Es necesario cursar lo mejor posible todas y cada una de las materias, no es cuestión de notas, es cuestión de conseguir ser un buen profesional.

Los padres deben educar desde pequeños a los hijos en la libertad de «querer aprender», para que luego los profesores se dediquen a transmitir, con entusiasmo sus saberes sin perder tiempo. Las huelgas y los conflictos no favorecen «el saber más cada día sin perder tiempo», hay que dejar de ser menores de edad y que cada uno llegue al listón de sus posibilidades.

«Querer» es «poder», los estudiantes que se han hecho un proyecto de vida firme, se lanzan a conseguirlo con el entusiasmo suficiente y perseverante para alcanzarlo. Sin importarles a que tienen que renunciar, para conseguirlo. Cuando se elige algo importante siempre hay que prescindir de otras cosas.

Son irresponsables los estudiantes que se dedican a perder el tiempo, aunque sea en otras actividades, pero que no cumplen con su obligación de estudiar ¿Para qué sirve un estudiante que no estudia? Son un parásito para sí mismo y para la sociedad; y si piensan en cristiano tampoco se santifican, porque el trabajo es medio de santificación.

Los profesores tienen la obligación de enseñar a sus alumnos «técnicas de estudio» para que consigan mejores resultados.

El futuro de la sociedad, está en los jóvenes de hoy, y requieren nuestra máxima atención y su compromiso responsable.

Esperando ver publicado lo anteriormente escrito, le saluda muy atentamente.— **Concha Martínez de Gil (Palencia).**

M.C.D. 2018

Reflexiones de un madrugador

¿Se marcha Carvajal?

Luis Angel de la Viuda

LA radio mañanera apunta la posibilidad de que el presidente del Senado, José Federico de Carvajal, deje la presidencia de la Cámara Alta en fechas próximas. ¿Cómo? ¿Por qué?

La forma de instrumentalizar esta lógica y consecuente marcha del imprudente, lenguaraz e imprevisible presidente no puede ser otra que su propia autodefenestración, por dimisión voluntaria... impuesta por sus superiores. Y entiendo que fuertemente solicitada por éstos —con el presidente González a la cabeza— a la vista de la fruición manifiesta con que don José Federico ha ejercido y usado su cargo y su prebenda.

La razón es más que evidente. Ni siquiera el impune, despectivo y victorioso partido socialista puede permitirse durante mucho tiempo el riesgo incalculable de mantener en el tercer lugar del «Gotha» del Estado a un extenuado y pimpante presidente del Senado que sale a escándalo por viaje y a rechifla por declaración.

Con don José Federico de Carvajal como protagonista puede escribirse un largo y apasionante tratado de cómo no debe entenderse nunca la vida privada de los personajes públicos.

Parece que el florentino Nicolás Bernardo de Maquiavelo se fijó en el Rey Fernando, el Católico, para escribir su prodigioso y discutido libro que ha sido manual de cabecera de tantos y tantos políticos y hombres de pensamiento. «El príncipe» podría ser sustituido en el futuro, si alguien se decide a emprender la tarea por «El Carvajal», un insólito y variopinto relato de equivocaciones, desafíos, salidas de tono, situaciones insostenibles y posicionamientos enteros, que está llamado a ocupar un puesto privilegiado en la antología de lo que no debe hacerse por un político, medianamente lúcido y consecuentemente democrático.

La relación afectiva que flota o sobrevuela —tanto da— sobre toda la acción política —o sea pública— de don José Federico no puede ser entendida como privada —propia— ni por su origen, ni por su ejercicio, ni por su escenario. A partir de ahí, cualquier consecuencia es indeseable y mucho más si pretende ser justificada y hasta exhibida.

No sé cómo acabará esta historia. Pero si al final don José Federico se va, habrá que decir aquello de que la película —y qué película— ha tenido un final feliz.

«Encuentro» con los niños

Juan Miguel González Feria
Del Ambito María Corral

CUANDO a los que existimos nos engendraron, casi con toda seguridad alguien nos esperaba; esperaban un niño, una niña. Hasta incluso, quizá, lo deseaban.

Pero no podían de ninguna manera esperar precisamente a nosotros. Ni para nuestros padres ni para ningún ser humano, es posible siquiera imaginar quien será aquél o aquélla, a quien con su acto de amor engendran.

En un Departamento francés, actualmente, el 60 por ciento de los niños que asisten a las escuelas no son hijos de franceses nativos sino de emigrados desde otros países, con otra cultura y, muchos, con otra religión, según ha manifestado recientemente una alta autoridad de dicho Departamento. En España, la disminución de natalidad repercute ya en una apreciable escasez de niños en edad escolar «que obligará a programar una reconversión de colegios de EGB y de BUP».

Este descenso, afirman algunos sicólogos, se debe en gran parte al recóndito miedo y desconcierto de los adultos ante el misterio que para ellos, cada generación, ¡y cada niño!, comportan, por la agudización de la lucha e incomprensión mutua generacional.

Cuando hace algunos años nacimos, los adultos que nos rodeaban, tuvieron que hacer un hueco en sus ocupaciones, en sus diversiones, en su mundo organizado, para ocuparse de nosotros. Pero ¿cuándo se dieron cuenta realmente de que éramos precisamente nosotros? ¿Cuándo empezaron a tratarnos, no como a un niño sino como a este niño? ¿En qué momento vislumbraron la originalidad y la irrepetibilidad que cada persona somos?

¡Qué agradable y beneficioso es que, cuando uno ingresa en un ambiente nuevo y desconocido, alguien salga a su encuentro y le ofrezca, a él tal como es, un apoyo y una posible amistad! Cuán triste es, por el contrario, si los que están en un lugar recelan del desconocido que llega, o también si le reciben pasivamente por pensar que será como ellos desean, sin saber realmente quién ni cómo es.

Los adultos que se proponen engendrar nuevas personas, deben tener presente que:

—Son millones de millones las posibilidades de combinaciones genéticas distintas que podrían ser base biológica de nuevos seres humanos concretos.

—De esas posibilidades, solamente algunas existirán. La existencia concreta es, para los seres contingentes, la única —digamos— «oportunidad» de existir; si no hubieran sido engendrados en aquel preciso momento en que lo fueron, no existirán nunca pues de otras uniones —otros espermatozoides, otros óvulos— nacerán otras personas, pero no ellos.

—Las parejas pueden planificar cuántos hijos desean tener. Pero de ningún modo pueden saber quiénes serán esos hijos.

—Los seres engendrados no han pedido existir. Les hacemos seres los que ya existimos y les engendramos. ¡Qué grande y hermosa responsabilidad!

—El hecho de que se pueda planificar el engendramiento o no de nuevas personas, no puede hacernos pensar que somos totalmente dueños de ellas, ni que sepamos de antemano con certeza cómo y quiénes serán; ni que podamos determinar qué «persona» será, por mucha ingeniería genética que utilicemos.

Dicen los sociólogos que, después del «desencanto» de la sociedad racional occidental en los últimos años se está produciendo un esperanzado «reencantamiento». Señalan, por ejemplo, como fenómeno expresivo de ello, el desarrollo del espíritu ecologista, admirador y respetuoso de la naturaleza y de su «misterio».

¿No es, de algún modo, cada niño, precisamente el más admirable epifenómeno de la ecología? Y por tanto, su originalidad y su incipiente identidad ¿no han de ser delicadamente escrutadas y con total respeto cultivadas?

Los adultos realmente hemos de enfocar la paternidad y la educación como un abnegado servicio e ir, así al encuentro de los nuevos niños, bien abiertos los ojos y el corazón, para captar con gozo «quiénes son».

Ramón

Católicos y procreación artificial

Justo Aznar
Miembro de la Comisión Episcopal para la Defensa de la Vida

SIN duda existen razones naturales, relacionadas con la dignidad de la vida humana y con el derecho de los embriones —como seres de nuestra misma especie— a no ser manipulados, para que a la procreación artificial se le puedan plantear serias dificultades éticas. Estas razones y su misma fundamentación natural son válidas a todos los hombres. Pero adicionalmente a ello, existen razones morales, claramente definidas en el Magisterio más reciente de la Iglesia, que afectan con mayor exigencia a lo católicos.

Estos comentarios vienen al hilo de la reciente nota publicada conjuntamente por el presidente de la Congregación para la Educación Católica contrario a todo tipo de prácticas de procreación artificial, incluyendo la inseminación homóloga. Este criterio obliga a dichas universidades católicas a abandonar cualquier tipo de trabajo que, en relación con la procreación artificial, estuvieron realizando.

Y yo me pregunto, ¿después de esta nota, en la que explícitamente se rechaza la procreación artificial en las universidades católicas, podrán existir médicos, teólogos o fieles católicos, que encuentren estas prácticas compatibles con el Magisterio de la Iglesia? Es indudable que cualquier persona que participe, como ejecutor o beneficiario, en una práctica de procreación artificial, puede hacerlo en aras de su libertad personal; pero es, asimismo indudable, que si estas personas son católicas, difícilmente podrán decir que están actuando de acuerdo con su fe.

La congruencia entre pensamiento y conducta, es la norma ética básica mínima exigible a cualquier persona. Y, en este sentido, el pensamiento católico sobre el tema de la procreación artificial, avalado por el Magistario de la Iglesia, es absolutamente definitorio.

Exposiciones, agrupaciones, ediciones

Jacinto Luis Guereña

SED, desde siempre, sin volverse rancia o añeja, es lo que la cultura subraya en las aventuras de cualquier época. Con este o aquel estilo que a todas las etapas literario-artísticas se transmite. Esto es, con el denominador común de la ideología de su correspondiente sociedad. Personalmente, nunca me quejo de la abundancia de caminos hacia la cultura, y por el contrario aplaudo. Con una única y radical salvedad: la calidad. Yo detesto lo mediocre y me entristece sobremanera el que puedan calificarse (estúpida osadía) de manifestaciones culturales tal o cual conato más o menos folklórico de tambores y flautas y tal o tal «tablao» de tonadillas y tal o tal muestrario de horrendas telas con betún y no con grafismo y colorido. Resulta exagerado admitir cualquier cosa, es la necia demagogia que en lo artístico y en lo cultural se pregona para que anhelos (legítimos pero que exigen lenta y constante formación y aprendizaje) de baja estopa pueblerina o capitalina (eso es lo mismo) se satisfagan y que con sus llamadas «realizaciones» propaguen lo que un Unamuno hubiese fustigado. Claro que hoy no tenemos a la pluma unamuniana para denunciar y mejorar lo mejorable.

Hablemos de manifestaciones importantes, de su aspiración a ser obra admirativa y encomiable por la crítica. Cito con absoluta sinceridad la hermosura de la exposición de Mentor. Temáticamente, el circo, en hondo y asumido «divertimento». Asistí a su inauguración en la capital gala. Espléndido diálogo de buenísima pintura con los personajes del circo, aunque la mujer y los juegos de pasiones sean el epicentro, la mujer siempre accesible entre circunstancias más o menos asequibles. Mentor, ahí, ha realizado una pintura, de las llamadas figurativas, en donde brilla lo depurado, lo sensible, lo profundo. Cuadros que atraen con su floración barroca, con su estilística triunfalmente expuesta en la galería Guigné, una de las más prestigiosas de la capital francesa. Hay una gran unidad en la difusión de formas, lo humano y lo animal, en torno al imán femenino, tan obstinadamente ansiado y tan atinadamente conseguido por el artista. Cultura, naturalmente riquísima de excelente savia de arte de todas las herencias y de todos los futuros. Pintura con la belleza al servicio de la belleza.

Ediciones ¿qué mejor aliciente estéticamente humano que el trabajo editorial? Sobre todo, cuando es esfuerzo autónomo con el exigente criterio de que el libro sobresalga por su valor. Dígase que es edición de poesía y en cuidadísimas obras gracias a una imprenta antigua, a mano, y escogiendo los signos en caracteres de sumo dibujo impresor. Hablo de Ediciones Unes, cuyo animador es J.P. Sintive, enseñante que se sacrifica tan sólo por pasión de poemas muy de vanguardia y acogiendo a poetas hispanoamericanos y españoles y franceses. Es emocionante visitar la imprenta-taller-hogar, ver a su director enfrentarse con las mil dificultades de la edición, escoger calidad en textos y papel, defender sin ceder a ninguna moda su sensibilidad actuante. Porque Ediciones Unes es admirable empresa que merece absoluta comprensión por parte de autores, críticos y lectores. Los poetas del siglo dejan huellas hermosas en su ya vasto y abierto catálogo. Pero, insisto en la innovación de sus libros editados y en venta. Elogios requiere esta voluntad de servir a la poesía, a la buena poesía. Muy por fuera de las contingencias de amiguismo y del dinero, factores que tantas victorias alcanza subordinando la importancia y la belleza de la poesía desnuda y pura. Yo proclamo con estas palabras admirativas el fervor del arte en Ed. Unes, y confieso que de todo corazón anhelo que su sensibilidad sea apreciada y apoyada. Ratifico que estas ediciones, tan bellas, no pueden decepcionar.

M.C.D 2018

Aspecto general que ofrecía la plaza

Ofrecimiento de productos de la matanza a los asistentes

La tradición se rompió parcialmente ayer en la Fiesta de la Matanza

Burgos (I.P.).— Por primera vez, desde que la Sociedad Gastronómica «Cucos» recuperó la vieja tradición de la matanza con la celebración de una fiesta anual en la plaza de La Flora, el cerdo que se sacrifica no pudo ayer ser matado «en directo», por orden expresa del gobernador civil, quien el viernes pasado denegó a los organizadores el permiso para el sacrificio.

Según la carta que recibió la Sociedad Gastronómica «Cucos», en respuesta a la preceptiva solicitud de su permiso, la prohibición para sacrificar «in situ» el cerdo, a la vista de los cientos de asistentes, fue denegado por el gobernador civil, por ser un acto que «puede herir la sensibilidad del espectador y en particular la de los menores».

Ante esta prohibición, el cerdo fue sacrificado en la propia granja «El Molino», de Tordueles y, ya muerto, llegó a La Flora, donde se concentraban cientos de curiosos para seguir como en las seis ediciones anteriores los pormenores de esta Fiesta que ya se ha convertido en popular, y con la que el público disfrutó, a pesar de «estar descafeinada», como la calificó el propio presidente de la Sociedad Gastronómica, Alberto Aparicio, que se mostró contrariado ante la decisión del gobernador civil.

No menos contrariados se mostraron el alcalde de la ciudad, José María Peña y el presidente de la Diputación Provincial asistentes a la fiesta. El presidente de la Diputación, José Luis Montes manifestó que era triste que no se hubieran podido llevar a cabo todos los pasos como en años anteriores, «pero —dijo— estamos en una sociedad cada día más avanzada en cuanto a los temas de protección de animales y cuando se produce una prohibición como ésta hay que acatarla».

Más duro, sin embargo se mostró el alcalde, quien manifestó su respeto por el gobernador civil, «pero esto no tenía que haber ocurrido. La matanza del cerdo es un acto natural que se ha hecho toda la vida, en el que, además, no se obliga a nadie a estar presente y con esto que ha pasado hoy se ha matado un poco la tradición de nuestros pueblos; un poco, digo, porque al menos el resto de la fiesta se ha podido desarrollar como siempre, sin problemas. No comparto la decisión del gobernador y creo que más hiere la sensibilidad de las personas ver otras cosas que la calle ofrece, como a los jóvenes pincharse en las propias aceras».

Tampoco la mayoría de la gente asistente compartía la decisión adoptada este año por el gobernador, Manuel Peláez, «a los que este hecho de ver matar un cerdo les hiera la sensibilidad, no creemos que se acerquen, y sí lo hacen será por masoquismo», comentaban algunos asistentes.

Entre la tradición y la fraternidad

El hecho de la prohibición ya forma parte de la anécdota que rodea a esta singular Fiesta de la Matanza, que cada año reúne en Huerto del Rey, junto a La Flora, a más personas.

El resto de la mañana se desarrolló según lo previsto y sin que se produjera ningún incidente o protesta.

El cerdo, que pesó 125 kilos, una vez en la plaza fue colocado en el suelo sobre un buen montón de paja, procediéndose a continuación al «chamuscado» con helecho; después se le lavó y raspó, quedando ya en condiciones de abrirle en canal.

Mientras dos o tres miembros de los «Cucos» llevaban a cabo estas labores, otros se dedicaban a cocer los 250 kilogramos de morcillas y en el otro extremo del recinto, el grupo catalán «Pa, vi i moltó», también se dedicaba a preparar sus productos típicos. Según nos comentó su presidente, Jaume Pruna, fueron 1.000 butifarras las traídas desde Calella, así como 50 litros de ron, que casi al final de la Fiesta fueron quemaron, mientras el grupo catalán cantaba unas habaneras. Prepararon igualmente 10 kilogramos de allioli. Todos los productos, tanto burgaleses como catalanes fueron degustados por invitados y público, que adema consumieron 250 litros de vino y 300 barras de pan.

Todo ello animado por un par de dulzaineros y el Grupo de Danzas Castellanas de María Angeles Sáinz.

Ya finalizando la fiesta, ambas sociedades, hermanadas cultural y gastronómicamente, añadieron a la alegría el calor de la amistad con el intercambio de obsequios.

Hacia las dos y media, los presidentes de ambas Sociedades, acompañados de la Reina y los dulzaineros se trasladaron a la Residencia de las Hermanitas de los Pobres «Teresa Jornet», donde hicieron entrega del porcino sacrificado a la superiora, otros miembros de la Comunidad y los ancianos del centro, quienes expresaron su agradecimiento a la Sociedad Gastronómica «Cucos» por este gesto que ya se ha convertido en una tradición de la Fiesta de la Matanza.

Reparto de las nuevas guías telefónicas, a partir de hoy

Burgos (DB).— A partir de hoy, lunes, día 8, y durante un mes, Telefónica inicia el reparto domiciliario de las nuevas guías telefónicas de Burgos y provincia, volumen alfabético y páginas amarillas. En ellas se recogen los movimientos realizados por los abonados a este servicio tales como nuevas altas, traslados de domicilio, cambios de número, etc.

La vigencia prevista de estos nuevos volúmenes es de dieciocho meses para la guía alfabética y de doce meses para la de páginas amarillas, siendo de especial interés las páginas «verdes» del volumen alfabético al servir de complemento indispensable para aprovechar la gran información que pueden proporcionarle las guías telefónicas.

El reparto de las mismas, cuya cantidad se eleva a 203.000 unidades, es totalmente gratuito, y se efectuará por empleados encargados del mismo.

Actividades sindicales

FETE-UGT exige negociaciones al MEC

Burgos (DB).— En una nota informativa FETE-UGT exige la iniciación de negociaciones con el Ministerio de Educación y Ciencia para resolver la plataforma pedida por los sindicatos de Enseñanza que días pasados firmaron un acuerdo de solicitud para abrir negociaciones con el citado Ministerio en tres puntos concretos: Homologación con el resto de los funcionarios, jornada continuada y responsabilidad civil.

Añade la nota que el MEC, sin haber contestado a esa propuesta, ha convocado a una reunión para estudiar la modificación de la adicional 15 de la Ley de Medidas.

FETE-UGT manifestó su acuerdo con la derogación de dicha adicional, insistiendo en que urgía la convocatoria de la mesa con una calendario de negociación claro para solucionar los graves problemas que acucian a distintos sectores de la Enseñanza, tales como jornada, comedores, concursos de méritos y adjudicaciones de plazas.

FABRICA DE PINTURAS

PRECISA

REPRESENTANTES o DISTRIBUIDOR

A COMISION

PARA BURGOS Y PROVINCIA

Interesados dirigirse al apartado 5.042 de Zaragoza.

Ref.: Comercial.

FABRICA DE PIENSOS COMPUESTOS PERTENECIENTE A UN GRUPO NACIONAL EN EXPANSION, DESEA NOMBRAR

DISTRIBUIDORES

PARA CAPITAL Y PROVINCIA

Interesados dirigirse por escrito al Apartado de Correos número 78, de Valladolid

SALON TEATRO

DE LA CAJA DE AHORROS MUNICIPAL

AVDA. GENERAL VIGON, 3 y 5

CINE CLUB

CICLO DE CINE ITALIANO

Martes, 9 de Febrero

«GINGER Y FRED»

de Federico Fellini

Salón Teatro de la Caja (Avda. Gral. Vigón), 20,15 horas.

Inscripciones: En la Sala de Estudios de la Caja (Avda. Gral. Sanjurjo, s/n.).

CAJA DE AHORROS MUNICIPAL DE BURGOS

ANUNCIO

EXCMO. AYUNTAMIENTO DE SOTRESGUDO

Aprobado inicialmente por el Pleno de la Corporación, en sesión celebrada el 16-12-87, el proyecto de delimitación del suelo urbano de este Municipio, redactado por el equipo de la Excma. Diputación Provincial, y de conformidad al Art. 41.1, en relación con el 81.2 de la Ley del Suelo, se expone al público en la Secretaría del Ayuntamiento, con el expediente instruido al efecto, por el plazo de un mes, durante el cual podrá ser examinado por cuantas personas se consideren afectadas y formular cuantas observaciones o alegaciones estimen pertinentes.

Sotresgudo, a 1 de Febrero de 1988

EL ALCALDE,

Marcos Nogales Benito

M.C.D 2018

II Festival Mariano de las APAS

Burgos (DB).—Con motivo del Año Santo Mariano, convocado por Juan Pablo II, el Aula «Andrés Manjón», dependiente de la Federación Diocesana de Asociaciones de PP. de Alumnos, ha organizado el II Gran Festival Mariano para el próximo viernes, día 12, a las ocho y media de la tarde, en el Salón-Teatro de la Caja de Ahorros Municipal, de avenida de Vigón. Las familias burgalesas han acogido con entusiasmo el mensaje del Papa y se disponen a celebrar este Festival, que tendrá el siguiente programa:

Coral APA de «Virgen de la Rosa», dirigida por Sor Ascensión. Coral APA «Visitación» (Saldaña), dirigida por Sor Isabel. «El Evangelio de María», representación músico-teatral de los momentos más transcendentes de la Mujer que fue Madre de Dios, por la Coral Hispana y cuadro de actores de la S.C.S. Pedro Arlanza. Dirigirá don Angel del Campo.

Como final apoteósico, todas las corales unidas cantarán el Ave María de T. L. de Vitoria. También dirigirá don Angel del Campo, cooordinador musical del Aula «Andrés Manjón».

La presentadora será María Teresa Ciruelos Lastra.

A este acto están invitadas todas las familias de Burgos, padres de alumnos, maestros y alumnos y todos los que deseen festejar a la Virgen María. La entrada es libre y gratuita.

IX Concurso Provincial de Teatro no Profesional

Burgos (DP). — Con el fin de fomentar la práctica teatral, entendida como extraordinario vehículo de transmisión cultural y procurar su difusión por el ámbito provincial, la Diputación Provincial de Burgos, a través de su Comisión de Cultura convoca a todos los grupos y asociaciones artísticas de la capital y provincia al «IX Concurso Provincial de Teatro no Profesional 1988»

Todos los grupos que deseen participar en el presente Concurso deberán presentar en la Diputación o enviar por correo certificado la solicitud antes de las 14 horas del día 21 de Marzo de 1988. Existirán dos secciones de actuación:

— Infantil: Los componentes de estos grupos no superarán los 14 años de edad. Las obras serán exclusivamente infantiles.

— Adultos: No se admitirá más de un grupo por cada sección en localidades de menos de 1.000 habitantes, ni la presentación procedentes de una asociación artística dentro de la misma sección.

El concurso se desarrollará en dos fases. La fase previa, que será eliminatoria, se realizará en la localidad sede del grupo o en otra que él mismo designe. Los grupos seleccionados tras este período pasarán a la fase final.

Existirá un jurado seleccionador nombrado por la Excma. Diputación Provincial, cuya composición se hará pública oportunamente, y asistirá a todas las representaciones de la fase previa.

Las representaciones de la fase previa, previo acuerdo del calendario tendrán lugar durante el mes de abril.

Las subvenciones para los grupos participantes, tanto en la fase previa y la fase final, alcanzarán un máximo de 40.000 pesetas.

Premios

Sección infantil: 50.000 pesetas y placa.

Sección adultos: Primer premio: 80.000 pesetas, placa y mínimo de tres representaciones por cuenta de la Diputación; segundo premio: 50.000 pesetas, placa y mínimo de dos representaciones por cuenta de la Diputación, y tercer premio: 40.000 pesetas, placa y mínimo de dos representaciones por cuenta de la Diputación.

Premios generales: Existirán también premios generales al mejor director, mejor actor, mejor actriz, mejor montaje y mejor vestuario. El Jurado podrá proponer a la Comisión Organizadora la concesión de los accésits y premios extraordinarios que considere oportuno.

Las bases se remitirán a los grupos de teatro y asociaciones artísticas a la mayor brevedad posible.

Notas y avisos

Baile de disfraces

Se pone en conocimiento de los señores pertenecientes a esta Asociación Cultural-Recreativa de la Tercera Edad, que el Martes de Carnaval, día 16 y a las seis de la tarde, tendrá lugar en los salones de la cafetería de la Deportiva Militar una merienda-baile de disfraces.

Las invitaciones para dicha fiesta, pueden retirarse en las oficinas de esta asociación de once y media a una y media de la mañana al precio de quinientas cincuenta pesetas.

Ayudas y certámenes del Ministerio de Cultura

Burgos (G.C.). — El «Boletín Oficial del Estado», del día 30 de Enero, publica diversas Ordenes del Ministerio de Cultura mediante las que se convocan Muestras y Ayudas de diversos organismos:

— Muestra Nacional de Canción de Autor, 1988, para jóvenes intérpretes.

— Muestra Nacional de Música Folk, para jóvenes intérpretes.

— Muestra Nacional de Jazz, para jóvenes intérpretes.

— Muestra de Música de Cámara, para jóvenes intérpretes.

— Subvenciones del Instituto de la Mujer para 1988.

— Ayudas económicas a la investigación en temas relacionados con la mujer.

Entrega de premios de las fiestas de San Lesmes

Burgos (DB). — La entrega de premios otorgados por la Agrupación de Sociedades y Peñas de la parroquia puso el colofón a las fiestas de San Lesmes.

La coral polifónica La Salle, ganadora del I Concurso Ciudad de Burgos, intervino al final de los actos

El alcalde de la ciudad abogó por elevarlas a una categoría similar a las de San Pedro, pues, dijo, no hay que olvidar que San Lesmes es el Patrono de Burgos y que puso todo su empeño en engrandecer la ciudad.

Tras unas breves palabras del presentador, José Luis Hernando, se procedió a la entrega de premios, entre los que destacan el concedido al concurso de frases publicitarias, los de colaboración con Expo-Adelmus y con la organización de las fiestas de San Lesmes, y el primer báculo de oro de San Lesmes, que José María Peña entregó a la asociación Amigos de la Universidad, cuya junta rectora estuvo presente en el acto. Su presidente, el señor Morcillo, intervino brevemente para agradecer la entrega con la que era distinguida.

Resaltan también los otorgados a las corales de la parroquia Real y Antigua, la Schola Cantorum, la del colegio de la Merced y la polifónica del colegio La Salle, ganadora de esta primera edición del Concurso de Corales Ciudad de Burgos y que intervino en las actuaciones con las que se clausuró la entrega de premios.

El alcalde se refirió al paulatino auge que la festividad del Patrono de Burgos está adquiriendo cada año y mostró su deseo de que San Lesmes alcance, en lo que se refiere a la organización de actividades, similares cotas a las fiestas y ferias de San Pedro.

José María Peña recabó el concurso de todos los burgaleses y en particular de las peñas y sociedades, para alcanzar tal meta, poniendo como ejemplo los esfuerzos que el propio San Lesmes hiciera en beneficio de la ciudad y por los que Burgos se ha puesto bajo su patrocinio.

Felicitó a todos los participantes en los actos que organizó la agrupación de Sociedades y Peñas de la parroquia y se detuvo especialmente en los méritos por los que la asociación Amigos de la Universidad se ha hecho acreedora al primer báculo de San Lemes. José María Peña dijo que tal galardón viene a suponer el reconocimiento y agradecimiento públicos hacia la asociación, por los desvelos demostrados en orden a conseguir la Universidad, objetivo que calificó como el sueño más grande para todos los burgaleses.

Terminó con frases de ánimo hacia todos cuantos se esfuerzan en el mismo empeño.

Cerraron los actos las intervenciones, primero, de la coral La Salle, ganadora del I Concurso Ciudad de Burgos, y, luego, del Orfeón Burgalés; finalmente, los asistentes cantaron el Himno a Burgos.

Concluyó el programa conmemorativo de la Virgen de las Candelas, Patrona del Barrio de Gamonal

Burgos (D. B.). — Tras una semana de actos concluyó ayer el programa conmemorativo de la festividad de la Virgen de las Candelas, patrona de la Sociedad Cultural y Recreativa «Real Y Antigua» de Gamonal.

Danza típica interpretada por el Grupo Tierras del Cid

Los actos dieron comienzo con un pasacalles conjunto realizado por el Grupo de danzas «Tierras del Cid», el de Fajas y Corpiños de la Sociedad, la charanga con los socios y un grupo de mozos del barrio de Gamonal. Todos ellos asistieron a la doce del mediodía a una misa en honor de la Patrona, a la que acudió en representación del alcalde, Víctor Martínez Llorente. La misa fue oficiada por el párroco adjunto de la Real y Antigua. El oficio religioso concluyó con el rezo de un responso en recuerdo de los socios fallecidos.

Posteriormente se sirvió en los locales de la sociedad un vino español a los reresentantes de peñas y casas regionales.

A las 18 horas, se hizo entrega de los premios a los concursos de Dibujo y Tortillas. En el primero de ellos, dividido en tres apartados, de 5 a 7 años, de 8 a 10 y de 11 a 13, resultaron clasificados respectivamente, Silvia Hernández Calderón, Vanesa Torres y Noelia Gil Pérez, todas ellas de 7 años. De 8 a 10 años resultaron ganadores, Juan Torres Agustín, Silvia Sedano y David García, los tres de 10 años. En el concurso de 11 a 13 años quedó clasificado en primer lugar, María del Pilar Sedano de 11 años, seguida de María de los Angeles Sánchez, de 12 y Miguel Martín, de 11 años. La temática del concurso tenía como lema «Los Juegos».

Tambien se hizo entrega de un premio de 2.500 pesetas a la primera clasificada del Cuarto Concurso de Tortilla a la española, que fue para Nieves Rico.

Los actos concluyeron con una chocolatada en la que participaron ochenta niños de Gamonal.

Con estos actos la sociedad ponía término a una semana de actos recreativos y culturales en los que no han faltado, las charlas-coloquio sobre Machado, cursos municipales de educación a los hijos, proyecciones de diapositivas sobre la Catedral de Burgos, demostraciones de salvamento a cargo de los bomberos, recitales poéticos y actuaciones teatrales como la protagonizada por «Alfoz». Todos los actos se desarroollaron en la sede social de esta sociedad que cuenta con veintiséis años de antigüedad.

Finalmente, a las 20 horas se representó en la Casa de Cultura de Gamonal «Evangelio de María», a cargo de la Coral Hispana tras la cual se interpretó entre todos los asistentes, el Himno a Gamonal dirigidos por su autor, Angel del Campo Camino.

M.C.D 2018

«Gabinete Caligari», a la ribera del Pisuerga

Melgar de Fernamental (José Alberto Martín).—El trío madrileño «Gabinete Caligari», uno de los grupos más significativos del pop español de los ochenta, se presentó por primera vez en directo en Melgar de Fernamental durante la madrugada del domingo. Los «Gabinete Caligari», en una noche invernal y difícil de olvidar, cuajaron una de las mejores actuaciones que se han podido presenciar en esta localidad burgalesa.

El castizo trío madrileño (Jaime de Urrutia, Fernando Presas y Edi Clavo) apareció transformado esta vez en sexteto por exigencias implícitas del directo. La formación que se presentó en escena estaba compuesta por el cantante y guitarrista, Jaime de Urrutia; Fernando Presas, al bajo; Edi Clavo, en la batería; Esteban M. Hirschfeld, en los teclados; Francis García, al saxo; y Enrique Bastante como segundo guitarrista.

Los madrileños aparecieron sobre el escenario bajo los acordes de un pasodoble con tintes rockandroleros e inmersos en una densa cortina de humo muy a tono con la imagen 'siniestra' que cultivaron en sus comienzos. Después de esta tarjeta de presentación, Jaime Urrutia saludó con un «Buenas noches, somos 'Gabinete Caligari' y estamos muy contentos de tocar aquí en Melgar de Fernamental» —al final se aprendieron el nombre del pueblo— a los más de dos mil espectadores que abarrotaron el recinto para presenciar una de las actuaciones en directo más esperadas por estas tierras.

Al término de los ensayos la banda había manifestado su preocupación por la floja entrada que podía registrar el recinto en una noche tán gélida como la del sábado pasado. Sin embargo, Jaime de Urrutia, guitarra en ristre, frío y distante en otras ocasiones, no pudo disimular esta vez su alegría por el lleno absoluto y a medida que pasaban los minutos se fue contagiando del entusiasmo que emanaban las primeras filas, lanzando e intercambiando, en varias fases del concierto, cómplices guiños y sonrisas con las jovencitas apostadas junto al escenario.

Presentación de «Camino Soria»

A lo largo de la noche fueron desgranados viejos, añejos y clásicos temas de su repertorio, intercalados con las nueve canciones que conforman su último Lp. «Camino Soria». Canciones como «Sangre española», «Saravá», «¡Caray!», «Tango», «Cuatro Rosas», «Malditos refranes», «Más dura será la caída», «La fuerza de la costumbre», «Que Dios reparta suerte», «Al calor del amor en un bar», «La sangre de tu tristeza», «Pecados más dulces...», «Tócala, Uli» o «Tango», fueron sonando, una tras otra, con ese toque particular que confiere a sus composiciones la voz de Urrutia, a caballo entre la desgana y la chulería más chulapa. Canciones de desamor y nostalgia, impregnadas de referencias folkóricas y taurinas, música de los sesenta y mucho acento 'soul'.

Al término de la actuación 'oficial', los «Gabinete Caligari» y su séquito se retiraron momentáneamente a los camerinos, pero el público, entusiasmado, solicitó su presencia de nuevo en el escenario. Jaime, Edi y Ferni aparecieron para ofrecer un par de temas en la tanda de bises «Golpes» y el celebrado «Al calor del amor en un bar». Los «Caligari», tras una breve visita al camerino para secarse el sudor, comparecieron nuevamente para interpretar «Haciendo el bobo» y ya, finalmente, «La sangre de tu tristeza» para despedirse diciendo que «el olvido del amor se cura en soledad».

Durante los cerca de noventa minutos de actuación, «Gabinete Caligari» hizo alarde de una inteligente y admirable puesta en escena, calidad de sonido e impecable interpretación, demostrando sobradamente por qué son los primeros en el panorama de la música pop nacional.

«Gabinete Caligari» comenzaron su carrera profesional en 1981 en plena efervescencia de la «movida madrileña». El trío, que había tomado su nombre de una película expresionista alemana «El Gabinete del Doctor Caligari», conectó pronto con la onda 'siniestra' que soplaba de las Islas Británicas. Con su primer Lp., «Que Dios reparta suerte», grabado en 1983, pasaron a engrosar las filas del «rock torero». Un año más tarde, en 1984 realizan uno de los mejores discos del pop español con el mini-Lp. «Cuatro Rosas». En el año 85 publican el álbum titulado «Al calor del amor en un bar», que les valió un disco de platino y el sobrenombre de «rock castizo». El pasado año, se despidieron de su compañía originaria «Tres Cipreses-D.R.O.» con un recopilatorio de sus discos sencillos, «Los singles», para iniciar una nueva etapa con el sello discográfico «EMI», donde han grabado el álbum «Camino Soria», uno de los mejores del año.

Un momento de la actuación de «Gabinete Caligari» en Melgar. Foto: Ignacio Gil.

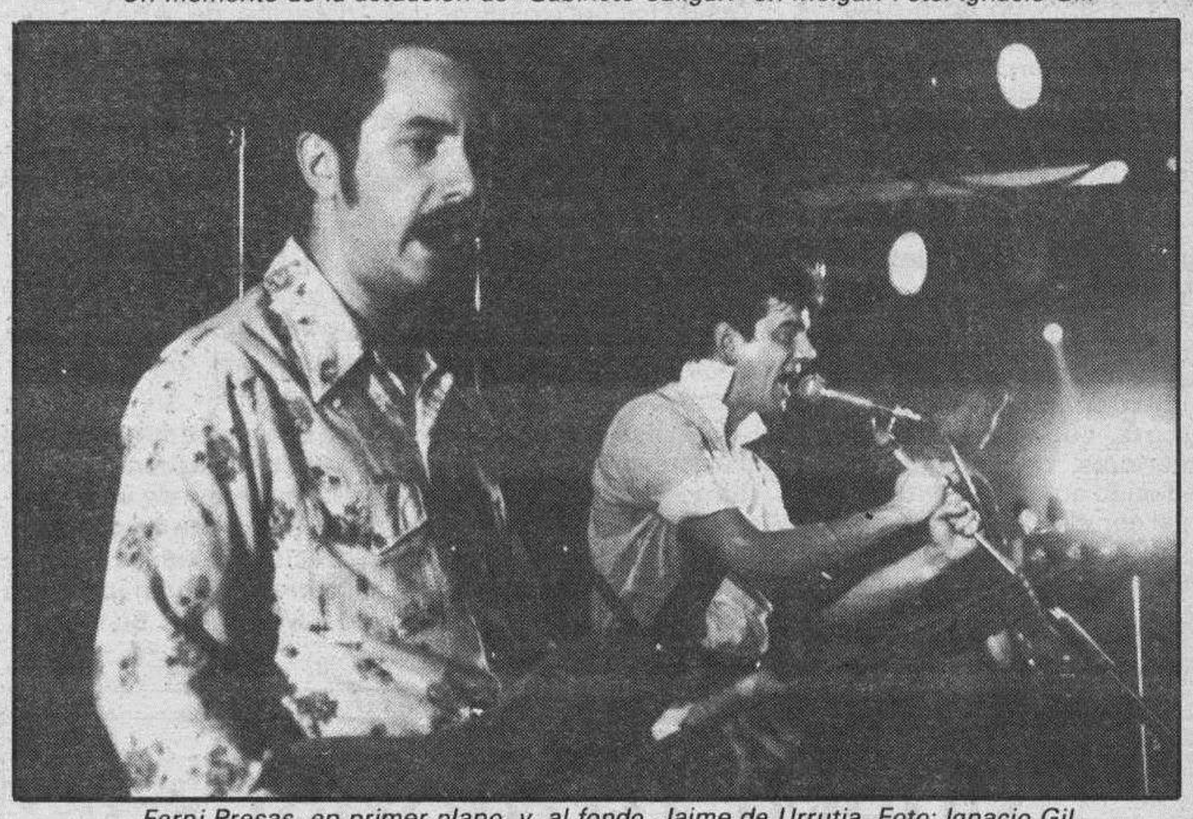

Ferni Presas, en primer plano, y, al fondo, Jaime de Urrutia. Foto: Ignacio Gil.

Los periodistas burgaleses celebraron su fiesta patronal

Burgos (E. Vadillo).— La Asociacion de la Prensa de Burgos conmemoró ayer la festividad de su patrón, San Francisco de Sales, con una eucaristía, con responso por los periodistas y facultativos de su cuadro médico fallecidos, en la Capilla del Santísimo Cristo de la Catedral y una comida de hermandad en honor del actual cuadro facultativo.

A la una de la tarde tuvo lugar la ceremonia religiosa, oficiada por Juan Antonio Abad, quien en la homilía tuvo unas palabras de exaltación para la profesión periodística, y en la que estuvieron presentes el alcalde de la ciudad y el presidente de la Diputación.

A continuación, se celebró el almuerzo homenaje que la Asociación de la Prensa ofrece anualmente a su cuadro facultativo. El acto estuvo presidido por los miembros de la junta ejecutiva de esta asociación, junto con el presidente de honor, el alcalde de la ciudad, José María Peña, y el doctor Gregorio Bañuelos Achiaga.

El presidente de la Asociación de la Prensa, Vicente Ruiz de Mencía, resaltó en los postres el espíritu de convivencia y hermandad que existe entre médicos y periodistas y expresó su gratitud por la colaboración de este colectivo. Asimismo elogió la figura del doctor Gregorio Bañuelos Achiaga, quien recientemente ha recibido un homenaje por su dedicación profesional y humana.

A continuación, después de la intervención distendida del doctor José Martín Pardo, tomó la palabra el presidente de honor de la Asociación de la Prensa, el alcalde de la ciudad, quien expresó su admiración por estas dos profesiones, «transcendentales en la sociedad actual», y a las que ofreció su sincera amistad y cariño, reiterando su presencia en esta celebración para los próximos tres años.

Tanto el presidente de la Junta, José María Aznar, como el Capitán General de la Región Pirenaica Occidental, Juan Castellanos, y el gobernador civil, Manuel Peláez, excusaron su asistencia por encontrarse fuera de la ciudad.

Los periodistas, con las autoridades locales y cuadro facultativo

INCREMENTO DE PENSIONES 1988 Y SERVICIOS SOCIALES DE LA SEGURIDAD SOCIAL

Charla-coloquio a cargo del

INSTITUTO NACIONAL DE LA SEGURIDAD SOCIAL E INSTITUTO NACIONAL DE SERVICIOS SOCIALES (INSERSO)

Mañana, martes, día 9, a las 13 horas, en

O.S. «Virgen del Manzano»
Alférez Provisional, 5
BURGOS

MELGAR DE FERNAMENTAL
Y
VILLADIEGO

Obras Sociales de la

CAJA DE AHORROS DEL CIRCULO CATOLICO

M.C.D. 2018

Actividades culturales

Conferencia en el CUI

Burgos (DB). — Mañana tendrá lugar una conferencia de José María Solana Sainz, catedrático de Historia Antigua de la Universidad de Valladolid. El acto, que está organizado por el Colegio Universitario, en colaboración con el área de Historia Antigua, se desarrollará en el salón de actos del propio Colegio. La conferencia de Solana Sainz versará sobre el tema: «El proceso de anexión e integración a Roma de la actual región castellano-leonesa» y con ella dará comienzo un ciclo dedicado a la romanización de la Meseta.

Curso de técnicas de estudio

Urbión —extensión de la asociación cultural Arlanza— ha organizado un curso de técnicas de estudio que presenta un desarrollo teórico y una fase práctica, consistente en un estudio dirigido, con las que se pretende adquirir un método de estudio y ponerlo en práctica.

El curso va dirigido a alumnos de Bachillerato Unificado Polivalente. Comenzará el martes y se desarrollará durante tres días, hasta el viernes. Para su organización, Urbión cuenta con experiencias anteriores, de las que ha deducido que los resultados en el estudio no sólo dependen de la capacidad del alumno, del tiempo dedicado o del interés, sino, en buena medida, del método empleado.

Ayer se clausuraron las Jornadas sobre la reformas de la enseñanza

Burgos (DB). — Durante dos días se han desarrollado en el Centro de Profesores de Burgos las primeras Jornadas de debate sobre el proyecto de reforma de la enseñanza, organizadas por la Federación de APAS de centros estatales de Formación Profesional de la provincia.

Dos de los grupos de trabajo de la jornada de ayer

Las jornadas se clausuraron ayer, con la elaboración de las propuestas elaboradas por los grupos de trabajo, propuestas que serán entregadas al Ministerio de Educación y Ciencia y que han nacido de los debates sostenidos durante el fin de semana. En estos dos días se ha entrado en el estudio del proyecto de la reforma de la enseñanza y han participado en los debates miembros de la comunidad escolar burgalesa, padres, alumnos y profesores de los once centros de Formación Profesional de la provincia asociados a la Federación y del Instituto de FP Santa Catalina, de Aranda, invitado para esta ocasión.

Isabel Santamaría González, presidenta de la Federación de Asociaciones de Padres de Alumnos de Centros estatales de Formación Profesional, y María del Carmen Velasco Páramo, directora del Instituto Simón de Colonia y coordinadora de las jornadas, valoraron positivamente la unión de esfuerzos de todos los integrantes de la comunidad escolar, en orden al estudio de la reforma y al logro de un sistema educativo idóneo.

Aseguraron que a estas primeras jornadas que se celebran en Burgos seguirán otras, dado su interés. Isabel Santamaría volvió a agradecer, como lo hiciera en la jornada de apertura, al Ministerio, su buena disposición y la posibilidad de desarrollar los debates, así como las ayudas recibidas a este fin.

La presidenta de la Federación de APAS había abierto las Jornadas, el sábado, haciendo constar este agradecimiento, extendido al Centro de Profesores por haber cedido sus instalaciones. Isabel Santamaría dio paso a la primera —y prácticamente única— ponencia, que desarrolló el director provincial del MEC, Fernández Santos.

Las intervenciones psteriores se centraron en la exposición de un esquema de la actual situación del sistema educativo y su contraposiciónal proyecto del Ministerio. En el campo de la EGB, Jesús Lasso. Sobre la experimentación de la reforma de Enseñanza Medias, Miguel Angel Cabrerizo, inspector técnico de Educación. La ponencia sobre bachillerato fue expuesta por Luis Castro, profesor del Instituto Félix Rodríguez de la Fuente. En cuanto a la Formación Profesional, intervinieron Ambrosio Hernáiz, inspector técnico de Educación, y Rafael Cantarín, representante de la Asociación de APAS que, al mismo tiempo, manifestó los puntos de vista del mundo empresarial.

El mismo sábado quedaron constituidos los grupos de trabajo que durante la tarde de ese día y de la mañana de ayer, elaboraron las propuestas que fueron leídas y, en su caso, aprobadas para ser elevadas a la dirección general de Renovación Pedagógica del MEC. Esta tarea fue concluída a primeras horas de la tarde, en el acto de clausura de las Jornadas, al que estaban invitados el director provincial de Educación y Ciencia y el director del Centro de Profesores y al que asistieron, entre otros, María Victoria Rubio, presidenta de la Confederación regional de Castilla y León (CONFACAPAL) y José Antonio Rodríguez Gil, presidente de la Federación de EGB en Burgos y miembro del Consejo Territorial de CEAPA (Confederación Española de Asociaciones de Padres de Alumnos).

Nueva furgoneta

NISSAN-TRADE VAN F.

Véalas en el Concesionario Oficial:

MOLLEDA

DIVISION TRANSPORTE

Ctra. Madrid, Km. 234 (Monte de la Abadesa)

Contrarréplica de CC.OO. al diputado provincial señor Olivares

Burgos (DB).— La Unión de Sindicatos provinciales de Comisiones Obreras hace pública la siguiente nota:

«El señor Olivares, presidente de la Comisión de Personal que el PSOE dirige, ha remitido una nota a los medios de comunicación, en la cual dice estar indignado por la crítica que CC.OO. hace a la oferta pública de empleo.

Ante ello CC.OO. alega que esta nota del señor diputado carece de la más mínima objetividad. Su alusión a la falta de presupuesto para dotar de personal cualificado a las residencias y hospitales de Oña, son sólo una disculpa.

Además, el señor Olivares sabe que en las residencias hay mucho personal operario que ya tiene la titulación de puericultura, auxiliar de clínica, de psiquiátrico, etc., con lo cual sólo sería necesario una readaptación de la plantilla que facilitase la promoción interna, cosa que no han hecho en esta oferta pública. Más, teniendo en cuenta que su coste económico sería ínfimo, y por supuesto, muy inferior a lo que ustedes despilfarran en algunas instalaciones de los Planes provinciales.

El señor Olivares es culpable, como el que más, de obligar a desempeñar funciones de oficiales a personal que ha entrado y se le paga como peón u operario. ¿Por qué no ha entregado el Reglamento de Régimen Interior, con las funciones que tiene que efectuar el personal, como se lo ha pedido la Junta de Personal? ¿No es verdad, señor Olivares que, en vez de sacar la oferta pública algunas de esas plazas de auxiliar de clínica que nosotros reivindicamos, usted ha contratado alguna plaza sin contar para nada con los sindicatos como es costumbre hasta ahora, haciendo gala de nepotismo, al meter en puesto de trabajo a familiares de militantes del PSOE? ¿Habrá que tener el carnet del PSOE en los dientes para entrar en la Diputación, como hacen en otras administraciones?

El señor diputado se disculpa alegando que muchos de los males que nosotros denunciamos proceden de la anterior Corporación. Verdad a medias. Como botón de muestra, un hecho ocurrido no hace muchos días. ¿No era el señor Olivares presidente del Tribunal, en el cual tampoco estábamos presentes el comité y los sindicatos, y en el que se trataba de proveer una plaza de telefonista, a la cual se presentaron alrededor de 50 personas, algunas con titulación universitaria, y no dieron la palza a ninguna? Si eso no es reírse de los opositores, ¿qué es, entonces? Que no se indigne el señor diputado porque decimos que no sabemos si la Oferta Pública de Empleo de la Diputación, ha sido, es y será una auténtica estafa a los parados.

El señor diputado en sus alusiones quiere hacer ver a la opinión pública que CC.OO. es cómplice en la contratación de personal. Nuestro Sindicato, a través de su Sección Sindical, hizo unas alegaciones a la normativa de contratación, siendo en lo fundamental desatendidas. Que conste bien claro que jamás hemos estado, hasta ahora, en ningún tribunal de oposiciones para entrar a trabajar en la Diputación.

Nosotros no mentimos, y las imprecisiones, que dice que hay en nuestra nota, depende de quién las interpreta. Lo que no cabe duda en cuanto a su interpretación, es que el PSOE ha cambiado totalmente su política de personal desde que ha accedido al Gobierno de la Diputación. Para comprobarlo ahí están las actas de los plenos y el testimonio de los miembros del antiguo comité.

El señor Olivares dice que se siente indignado y perplejo porque nuestra nota tiene como única finalidad atacar al PSOE. CC.OO. lo mismo denuncia su labor antiobrera en la Diputación, como antes lo había hecho con AP. Y si se siente indignado más lo están los trabajadores de la Diputación por las medidas que ha tomado, pues es un contínuo arremeter contra los cuerpos bajos.

Está visto que algunos «socialistas» les ha gustado el sillón, y por qué no decirlo, el sueldo, y para no perderlo no dudan en aplicar una política de personal más a la derecha que la practicada por la derecha tradicional».

M.C.D 2018

La atención sanitaria, de nuevo en compás de espera

Aranda de Duero (Mery Varona).— La primera visita a Aranda del Dr. Antonio Arauzo, recién nombrado director provincial del INSALUD, ha supuesto, por un lado, un aliento de optimismo para quienes todavía tienen esperanza de que la atención sanitaria en la comarca alcance algún día los niveles que debieran ser normales en cualquier lugar si, como se anuncia, se hace realidad la puesta en marcha de los centros de atención primaria con la creación del centro de salud Aranda Sur.

De otro lado, ha permitido constatar que la solución al viejo y endémico problema del hospital comarcal no está tan próxima como se creía.

Antonio Arauzo, vinculado familiarmente a Aranda, goza aquí de un prestigio y una confianza como probablemente no tiene ningún otro representante de las Administraciones autonómica o central, de manera que, pese al enconamiento que la cuestión sanitaria despierta en la zona, su nombramiento fue interpretado como un signo esperanzador.

Sin embargo, algunas de las intervenciones producidas con motivo de esta primera visita, el pasado día 3, reflejan sin lugar a dudas que la situación dista bastante de estar encauzada. Y, puesto que según se afirmó en esa oportunidad, la atención primaria parece a punto de incorporarse a la anunciada reforma, será preciso volver de nuevo sobre la atención especializada y hospitalaria que gira en torno al Hospital Santos Reyes.

Para ello, es preciso reconocer que la atención al enfermo, la impresión que se detecta a simple vista, ha mejorado notablemente respecto a meses anteriores. Tan necesario como recordar una vez más el número casi infinito de veces que se ha anunciado la entrada en vías de solución del problema y cuantas más se ha demostrado que las medidas supuestamente definitivas se convertirán en una operación de parcheo. Las promesas en esta oportunidad, se remontan al 23 de Mayo, al inicio de la campaña electoral, cuando hasta el mismísimo ministro de Sanidad, Julián García Vargas, se llegó a Aranda para afirmar que el asunto iba a estar pronto zanjado, anunciando que su Departamento estaba dispuesto a adoptar medidas excepcionales para un caso igualmente especial, como era Aranda. Bien es cierto que aquella visita, con ribetes electoralistas como no podía ser menos en los momentos en que se hizo, no resultó ni mucho menos todo lo triunfal que García Vargas podía esperar, antes al contrario, el ministro tuvo que oír duras acusaciones, que si en algún caso pudieron estar dictadas por criterios partidistas o sectarios, en gran parte estaban más que justificadas. La postura de Leonisa Ull, que viene haciendo gala en este asunto de una actitud corajuda, más en sintonía con la realidad de lo que aquí sucede que la política de paños calientes de algunos miembros de su propio partido, contribuyó a hacer de aquella visita un amargo trago para el ministro que si se libró en aquel trance de una sonora bronca fue por el capote que le echó la entonces candidata a la Alcaldía por el PSOE.

Plan de reestructuración del hospital

Las medidas excepcionales anunciadas por el ministro, se harían pronto realidad con la contratación del nuevo director, Dr. Juan M. García de Quirós, que iniciaba inmediatamente una reestructuración del centro hospitalario, tan necesaria como incomprensiblemente retrasada por quien debía haberla alentado, es decir, el Patronato del Hospital Santos Reyes. Siguiendo el hilo argumental del ministro, se iniciaba rápidamente el proceso que debe concluir cuando el INSALUD asuma la gestión del centro. Simultáneamente, el INSALUD tomaba, algunas medidas que parecían demostrar que, efectivamente, la Administración de Sanidad caía por fin en la cuenta de que tiene una responsabilidad en este área del Sur de la provincia de Burgos, al margen de que exista o no un hospital privado o público. Se adoptaron entonces algunas decisiones que significaban poner en manos del nuevo director la reorganización sanitaria en la comarca, al tiempo que descargaban al Hospital parte del peso económico que suponía su nombramiento». La esperanza parecía asentarse entre los beneficiarios de la Seguridad Social, que son la mayoría de los ciudadanos de la Ribera, a pesar de algunas contadas voces que, con bastante prudencia y en tono discreto, apuntaban a veces que las cosas no estaban resultando tan favorables como parecían. «Hay que dotar al Hospital de medios humanos y técnicos», se decía. «Se están haciendo muchos esfuerzos personales que no son respaldados por la Administración», se insistía. Y el ciudadano medio, asido aún a la ilusión de que algún día tenía que arreglarse la situación, se respondía a sí mismo que esta vez la cosa iba en serio.

Bueno, pues hay que decir una vez más que la Administración continúa sin entender que el problema sanitario en Aranda es grave y, a pesar de los ingentes esfuerzos que realiza el equipo de profesionales que trabaja en el Hospital, continúa sin abordarse la solución final con la diligencia que cabe esperar. Si no fuera por el riesgo de rozar un argumento que alguien puede convertir en demagogia (riesgo que parece preocupar menos a los responsables políticos, dicho sea de paso), cabría preguntarse qué más puede ocurrir para que el peso de la burocracia se agilice. O por decirlo con la crudeza que tantas veces reflejan los comentarios del ciudadano que padece las carencias sanitarias. ¿Cuántos muertos se necesitan para que se comprenda que la situación es verdaderamente grave?

Así las cosas, tener que escuchar aún si la iniciativa ha de tomarla el Patronato o el INSALUD es tanto como recorrer por enésima vez el trayecto que va de Anás a Caifás, seguir haciendo visitas a Herodes y Pilatos.

La sospechosa mudez del Patronato

Dicho lo cual, y no hay que olvidar que la asistencia sanitaria es tarea del INSALUD y responsabilidad suya que sea correcta, hay que hablar con toda premura de la sospechosa mudez que aqueja al Patronato del Hospital Santos Reyes. Y no hay por qué olvidar que su junta está presidida por el actual alcalde de Aranda, Ricardo García, que su vicepresidenta es la portavoz socialista Leonisa Ull y que en él están representados desde los grupos municipales del Ayuntamiento de Aranda a las asociaciones de vecinos y de consumidores, pasando por los trabajadores del centro o la Administración autonómica, además del propio INSALUD.

Tanta es, pese a todo, la abulia que aqueja al Patronato que su junta no se reúne desde el pasado 3 de Noviembre a pesar de que en los estatutos se recoge la obligación de celebrar pleno mensualmente.

Más aún, hasta mañana, martes, no se renovarán los dos vocales que han de ser elegidos entre los alcaldes y concejales de la comarca, cuando se ha cumplido con creces un plazo prudencial desde las elecciones municipales.

Consecuentemente, desde las solemnes y gloriosas promesas formuladas por el ministro García Vargas, lo único que se ha hecho en el Hospital es poner en marcha el proyecto de reestructuración del director García de Quirós y poco más.

Operación de rasgado de vestiduras

No es posible, tampoco, pasar por alto la operación de rasgado de vestiduras que se hace desde algún sector concreto, tan pródigo en declaraciones grandilocuentes ahora como parco fue el denunciar irregularidades y carencias otrora, ante la posibilidad de que el Patronato decida ceder el Hospital Santos Reyes al INSALUD por un período de 99 años. Tal y como ya expresó una persona en la reunión del pasado día 3, ¿desde cuándo se ha consultado a los arandinos sobre los proyectos del Hospital? Más aún, ¿desde cuándo el vecindario ha tenido acceso al funcionamiento del centro? Y en fin, ¿quién y en virtud de qué puede afirmar que el Hospital haya sido alguna vez del pueblo si como tal se entiende la posibilidad de la ciudadanía de decidir su uso o su destino?

Pero es más, incluso si eso hubiera sido alguna vez así, y parece que ese era el proyecto, de acuerdo con las costumbres de la época, de su protector el Obispo Acosta allá por el siglo XVI, parece razonable aceptar que desde entonces a hoy los hábitos sociales y las necesidades de atención sanitaria han variado lo suficiente para que también las instituciones se adapten al momento. Un hospital exclusivamente de beneficiencia podría estar justificado en el siglo XVI, acaso en el XIX, acaso en el XIX, pero es un claro anacronismo cuando se avista el siglo XXI y la mayor parte de los ciudadanos están amparados por la asistencia pública. Cabe exigir, y no deja de producir rubor que sea preciso hacerlo, que el Instituto Nacional de la Salud asuma la responsabilidad que tiene con la población de la comarca y proporcione la atención sanitaria a que ésta tiene derecho. Y luego, dentro de la colaboración que debe presidir las relaciones entre las distintas Administraciones, el Patronato puede ceder las instalaciones o puede no hacerlo. En el primer caso se habrá facilitado al INSALUD el primer paso para llegar a disponer de un hospital comarcal. En caso contrario que alguien explique qué puede hacer el Patronato, y quién asume la responsabilidad de una decisión de este tipo, con un hospital de la beneficiencia, por mucho que halague a un sector de la ciudadanía aquello del «hospital del pueblo», ¿dé qué pueblo, por cierto?

La decisión, ya

Todo lo dicho, y aceptando que quienes han realizado tantas promesas de pronta solución han sido sinceros y no oportunistas, lleva a la sospecha de que cuando se trata del hospital comarcal de la Ribera la Administración se ve afectada por un virus paralizante que le provoca una secreción de hiperlegalismo. Nada habría que objetar a esta actitud si no fuera porque la misma Administración tiene menos remilgos a la hora de considerar los derechos de los ciudadanos a quienes se dice proteger con tanto miramiento seudo legal.

De momento y hasta tanto no se encuentre tratamiento contra dicho virus, contra tanta burocracia, contra la parálisis y afonía que afecta al Patronato, el ciudadano tendrá que seguir escuchando de vez en vez declaraciones de buena voluntad.

Lo terrible del asunto es que en el Hospital de Aranda hay excelentes profesionales que apuestan a diario por una medicina verdaderamente social. A pesar de lo cual, y de tanta palabra empeñada y tantas ilusiones frustradas, todavía hoy, lo mejor que le puede pasar a un enfermo en la Ribera es que Dios le coja confesado.

Agenda

Farmacia de Guardia.— Doña Rosario Berdugo, Avenida Castilla, 54.

JUNTA DE CASTILLA Y LEON

Consejería de Economía y Hacienda
Delegación Territorial

ANUNCIO

A tenor de lo dispuesto en el artículo 31 del Decreto 2.619/1966 de 20 de Octubre, y a los efectos de la declaración de su urgente ocupación, se publica la relación de interesados, bienes y derechos afectados por el expediente expropiatorio que se indica. Cualquier persona en el plazo de quince días, contados desde el siguiente a la publicación, podrá apotar por escrito los datos oportunos para rectificar posibles errores en la relación que se indica, así como formular las alegaciones procedentes por razón de lo dispuesto en los artículos 25 y 26 de la citada disposición.

R.I. 2.718 — Exp. 41.427 — F. 2.049

TERMINO MUNICIPAL DE ESPINOSA DE LOS MONTEROS. RED DE BAJA TENSION DENOMINADA LAS ERAS

Parcela Nº	Propietario	Paraje	Linderos	Afección
27-28-29	Manuel Vallejo	Las Eras	Ant.: M. Martínez	134 m vuelo
	ESPINOSA DE LOS MONTEROS		Post.: S. González	0,18 m2 nº 27
	(Burgos)			0,18 m2 nº 28
				0,18 m2 nº 29
		RED DE BAJA TENSION DENOMINADA SOTILLO		
34	Manuel Ezquerra	Sotillo	Ant.: Francisco Laso	56 m de vuelo
	ESPINOSA DE LOS MONTEROS		Post.: Manuel Bustillo	0,18 m2
		LINEA ELECTRICA AEREA A 20 KV ESPINOSA DE LOS MONTEROS-PARA		
10	Manuel Ezquerra	Peredillo	Ant.: Manuel Vallejo	52 m vuelo
	ESPINOSA DE LOS MONTEROS		Post.: Valentín Ruiz	0,36 m2 apoyo
85	Laureana Sainz Maza	La Pradera	Ant.: Bernardo Peña	18 m vuelo
	PARA (Burgos)		Post.: M. Gutierrez	0,18 m2 apoyo
86	Macario Gutierrez	La Pradera	Ant.: Laureana Saiz	24 m de vuelo
	VILLARCAYO (Burgos)		Post.: Vicente Ezquerra	0,18 m2 apoyo
		LINEA ELECTRICA AEREA A 20 KV AL C.T. SOTILLO		
15	Cecilia Guilarte Fdez-Villa	Fuentemures	Ant.: Camino	56 m de vuelo
	Alameda Recalde 64, 6º		Post.: Camino	0,36 m2 apoyo
	48012 BILBAO			

Burgos, 27 de Enero de 1.988.

El Delegado Territorial,

José Carracedo del Rey.

M.C.D 2018

Raimon Obiols, proclamado candidato del PSC a la presidencia de la Generalitat

Barcelona (Efe).— El primer secretario del PSC, Raimon Obiols, fue proclamado ayer oficialmente candidato de su partido a la presidencia de la Generalitat para las elecciones autonómicas que se celebrarán el próximo 29 de mayo. Obiols encabezará la lista por Barcelona; Joaquim Nadal, alcalde de Gerona y presidente de la Federación de Municipios de Cataluna (FMC), sera el candidato por Gerona; Antoni Siurana, alcalde de la capital leridana, por esta provincia, y Joan Raventós, presidente del PSC, por Tarragona.

El primer secretario del PSC dijo que la campaña electoral será «dura, con descalificaciones y ataques personales». Subrayó su intención de evitar la bipolarización entre su partido y CiU, coalición que gobierna la Generalitat, y reiteró su oferta a las fuerzas de izquierdas para formar «una mayoría de progreso en el Parlamento catalán».

El líder de los socialistas catalanes dijo, refiriéndose a CiU, que «hay sectores, personas y gobernantes que se atreven a aparecer como árbitros y dar la absolución o condena a los demás», y afirmó que, ante esto, «hace falta un clima de más tolerancia, respeto y armonía». Obiols señaló que «hemos tenido delante a una fuerza política que ha amalgamado la opción conservadora y la de la patria, que en determinadas coyunturas ha funcionado, pero que ha disimulado sus intereses de minoría colocando por delante los grandes símbolos, como la bandera».

El secretario del PSC consideró que el primer problema que debe plantearse el gobierno de la Generalitat es evitar que aumente más la división social, la pobreza y las desigualdades. En las próximas elecciones, dijo, el PSC preconizará un gobierno con transparencia y participación que «devuelva al Parlamento catalán el papel que le corresponde», modernizar el país y dedicar especial atención a la Formación Profesional, lograr que el avance económico de Cataluna no produzca desequilibrios territoriales y potenciar el autogobierno.

Obiols anunció que en el programa electoral socialista se incluirán 20 medidas de realización inmediata, entre las que se encuentra elaborar una nueva ley electoral, derogar la Ley de Ordenación Territorial de Catalunya (LOT) y hacer una nueva propuesta de consenso entre todos los partidos, así como suspender todos los contratos relacionados con el juego.

El líder socialista dedicó especial atención a Jordi Solé Tura, ex-dirigente del PSUC, quien ocupará un lugar destacado en la candidatura por Barcelona.

Iglesias elude pronunciarse sobre su continuidad al frente de la dirección del PCE

Madrid (Colpisa, por Pedro Hortas).—El secretario general del PCE, Gerardo Iglesias, eludió una vez más pronunciarse sobre su continuidad en el cargo, durante la clausura de la Conferencia Precongresual del Partido Comunista de Madrid, dejando entrever que asumirá la decisión que al respecto adopte el partido en su XII Congreso, que se celebrará entre los días 19 y 21 de este mes.

En su discurso, dijo que el proceso de unidad de los comunistas «está ya muy maduro» y descartó una negociación «a tres», en la que estuviese incluido el partido que lidera Santiago Carrillo, «porque no favorece el avance hacia la unidad» «Seré siempre un fiel y leal colaborador del PCE —manifestó Iglesias—, abriendo y cerrando la puerta del Comité Central o como miembro de la dirección del partido».

Con estas palabras, que provocaron una gran ovación de los delegados asistentes, el dirigente comunista indicó que definía su postura, a lo que añadió que «los mineros tenemos palabra, y yo la voy a cumplir». Destacó la necesidad de consolidar la dirección del partido en el XII Congreso para poner fin a la larga crisis abierta, pero precisó que «debe hablarse de un equipo de dirección colectiva superando la personalización, y a partir de hay colocar al frente del partido a la persona más idónea».

Sobre la actual directiva, señaló que, a pesar de sus defectos, «pudo mantener durante cinco años la síntesis política, sin que se produjesen discrepancias de fondo».

Explicó que Izquierda Unida, coalición de la que es presidente, «no debe ser sólo una opcion electoral, sino una realidad estructurada con un comportamiento autónomo», y precisó que es necesario dar entrada a la «gente que milita en la izquierda pero que no pertenece a ningún partido». El XII Congreso «debe apostar inequívocamente por la unidad», según Gerardo Iglesias, de cara a las elecciones de 1989, ya que «depende de la credibilidad del proyecto comunista que se cree en este país una situación política nueva, a partir de la hipótesis bastante probable de que el PSOE no consiga la mayoría absoluta».

Dijo que «no es determinante» para ello agruparse todos en un sólo partido y, en este sentido, explicó que no se ha realizado una propuesta al Partido de los Trabajadores de España-Unidad Comunista (PTE-UC). Dijo que el proyecto está «muy maduro» y se mostró esperanzado de cara al futuro, recordando que la hegemonía aplastante del PSOE empieza a debilitarse, y hay un espacio amplísimo

El féretro con los restos mortales de doña Carmen Polo de Franco, es llevado a hombros para introducirlo en la cripta del panteón familiar del cementerio de El Pardo, donde recibió sepultura. Telefoto Efe.

La ultraderecha utilizó el entierro de Carmen Polo

Madrid (Colpisa). — Sus Majestades los Reyes asistieron al funeral y entierro de Carmen Polo de Franco, celebrado a la una de la tarde en la capilla del cementerio de El Pardo, en cuya cripta, la viuda del anterior jefe de Estado mandó construir su panteón.

Don Juan Carlos y doña Sofía llegaron diez minutos antes de que comenzara la misa de cuerpo presente. Centenares de personas de ideología ultraderechista se habían congregado en la explanada del cementerio y sus inmediaciones portando símbolos nazis y falangistas.

Tanto a la llegada de los soberanos como a la salida, varios grupos hicieron el saludo fascista, mientras gritaban "Franco, Franco, Franco". Entre los asistentes menudearon los uniformes de la Legión, algunas camisas azules, y jóvenes de negro con banderas de España preconstitucionales o con la "svástica".

El primer personaje en llegar al cementerio fue Arias Navarro, saludado brazo en alto. Ningún político en activo, excepto Fernando Suárez y Blas Piñar, estuvo presente. Asistieron además, Licinio de la Fuente, Utrera Molina, Solís Ruiz, Oriol, Fernández de la Mora, Martínez Esteruelas, Gutiérrez Cano, todos ellos ministros durante el franquismo. Sin embargo acudieron al cementerio varios tenientes generales, y otros militares de inferior graduación, como el contraalmirante Carrero, hijo del que fue el más estrecho colaborador del general Franco. También varios ex-militares relacionados con el 23-F, y la esposa y el hijo de Antonio Tejero.

Los escoltas de los Reyes, a empujones

Los escoltas de don Juan Carlos y doña Sofía tuvieron que abrir camino a los soberanos a empujones y formando un cordón de protección, porque el público ocupaba la explanada y cerraba la pequeña entrada a la capilla. No ocurrieron sin embargo mayores incidentes. Tampoco tuvieron fácil el acceso algunos familiares lejanos y amigos de la fallecida, que debieron identificarse ante la guardia civil y los escoltas de la Casa Real, para que les ayudaran a llegar a la iglesia.

Los Reyes presidieron la misa, a la izquierda del altar, y cinco minutos después, entre vítores y aplausos, llegó el cortejo fúnebre. Primero entraron la duquesa de Franco, seguida de sus hijas Mari Carmen, Mariola, Merry y Arancha, y sus nueras, María José Toledo y María Tamarit. Una a una, y con la protocolaria reverencia, saludaron a Don Juan Carlos y Doña Sofía, que les respondieron con un cariñoso beso. El féretro de caoba lo portaron el marqués de Villaverde, sus hijos, Francis, José Cristóbal y Jaime, y su yerno, Rafael Ardid. Con un retraso de diez minutos llegaron el duque de Cádiz y Luis Alfonso de Borbón y Martínez-Bordiú.

Durante la media hora que duró la ceremonia, los centenares de personas congregadas rezaron el rosario.

Los Reyes inician hoy la primera visita oficial a Navarra

Pamplona (Efe, por Inmaculada López Varona).— Todo está preparado, entre la expectación y la polémica, para la primera visita oficial, que dará comienzo hoy, de los Reyes a Navarra.

El presidente del ejecutivo foral, Gabriel Urralburu, hizo ayer un llamamiento para que los navarros salgan a la calle los próximos días 8, 9 y 10 y reciban calurosamente a los Reyes. En su opinión, los navarros «tenemos la responsabilidad de demostrar que somos un pueblo maduro y noble en el que se puede confiar» y afirmó que «sólo una minoría rechaza esta visita oficial».

Urralburu, que aseguró no estar preocupado por los actos paralelos al programa de la visita que protagonizarán distintos grupos abertzales contrarios a la misma, reiteró la necesidad de que «estén en la calle la gran mayoría de los navarros que nos identificamos con lo que los Reyes representan en la España de ayer y del futuro».

Herri Batasuna, cuyos parlamentarios fueron excluidos por el presidente de la Cámara de los actos oficiales, ha hecho un llamamiento para que los navarros no acudan a los actos programados. Otros partidos y colectivos abertzales, más de quince, han convocado tambien manifestaciones y otros actos de protesta ante la visita real. Todos los detenidos han sido puestos en libertad, aunque en algunos casos las diligencias han sido remitidas al Ministerio Fiscal.

Cuando aparecieron los vehículos policiales para practicar el registro, previa orden del juez de guardia, varios jovenes que, anteriormente, se habían manifestado en favor de Palestina y que se encontraban en las inmediaciones, prorrumpieron en gritos contra las FSE.

Así, mientras unos colocan carteles, convocan manifestaciones y realizan pintadas contra la visita real, otros, la mayoría de los partidos parlamentarios están muy satisfechos ante la llegada de Don Juan Carlos y Doña Sofía. Desde el sábado cuelgan carteles de Sus Majestades de las farolas de las calles más céntricas de Pamplona y para estos días se han dado normas especiales de aparcamiento en el centro de la ciudad.

Amplia manifestación para pedir la industrialización de Galicia

Santiago de Compostela (Efe).—Unas 20.000 personas, según los organizadores, participaron ayer en la manifestación «por la industrialización de Galicia», convocada por las centrales sindicales CC.OO., UGT, USO, INTG, CXTG Y CNT. Los manifestantes se congregaron en la explanada de la estación del ferrocarril y se dirigieron por las calles de la capital gallega hasta la Plaza del Obradoiro, sede de la presidencia de la Xunta, donde se leyó un comunicado.

La intención de los organizadores era entregar al presidente del ejecutivo gallego, Fernando González Laxe, un documento de reivindicaciones, pero al estar cerradas las puertas de la presidencia optaron por hacer esta gestión durante horas de oficina de hoy, lunes.

Los sindicatos que convocaron este llamamiento, apoyados por algunas organizaciones y grupos políticos, se quejan en el escrito de la «falta de medidas por parte de la Administración Central y Autonómica y la inhibición de los empresarios gallegos para intentar frenar la caída industrial en Galicia».

Denuncian la «situación alarmante» producida por «más de 200.000 parados registrados en las oficinas del INEM y numerosas empresas a punto de cerrar, y otras con procesos continuos de expedientes de regulación de empleo». Citan las Centrales firmantes, como zonas más deprimidas, las de la comarca de Ferrol, Teixeiro (La Coruña) y Burela (Lugo), aunque extensivo el problema a toda Galicia, por lo que piden «medidas urgentes y ajustadas para combatir estas situaciones con eficacia».

En la cabeza de la manifestación una pancarta con el lema «Por la industrialización de Galicia» era llevada por los secretarios generales u otros altos dirigentes de CC.OO., Manuel Amor Deus; UGT, Jesús Mosquera; INTG, Manuel Meira; USO, José María Freire; CXTG, Carlos Moreira y CNT, José Del Río. Detrás cientos de banderas y pancartas con lemas como «Puestos de trabajo en nuestra tierra», «No, no, no al desmantelamiento», «Galicia nación, industrialización» o «Gobierno escuchar, Galicia está en la lucha» y figuras de la política como los diputados Jose Manuel Beiras del BNG y Camilo Nogueira y Antón Martínez Aneiros del PSG-EG.

A la hora de fijar unas peticiones concretas, seis organizaciones sindicales coincidieron en señalar los siguientes puntos: Abrir una Mesa de Negociación para estudiar la problemática de Férrol y comarca, crear una comisión de Investigación sobre Alúmina Aluminio, buscar una solución para Sidegasa, establecer un marco de negociación de los conflictos laborales de Galicia y elaborar por la Xunta de Galicia un plan Económico Industrial.

M.C.D 2018

DEPORTIVO

Lunes, 8 de Febrero de 1988 | N.º 124 | Suplemento de Diario de Burgos

Muchos participantes en el cross de «San Lesmes»

Página X

Un punto se llevó el Burgos de Cartagena

Página III

España eliminada de la Copa Davis

Página XI

Triunfo extranjero en la Vuelta a Andalucía

Página XIV

M.C.D 2018

Resultados y clasificaciones

Primera División

Cádiz, 3; Sabadell, 2
At. Madrid, 7; Mallorca, 0
Ath. Bilbao, 1; Logroñés, 0
Valencia, 2; Celta, 0
Español, 4; Betis, 1
Sevilla, 1; Barcelona, 1
Las Palmas, 1; Murcia, 0
Osasuna, 1; R. Sociedad, 2
Zaragoza, 1; Valladolid, 1
Sporting, 1; R. Madrid, 2

	J.	G.	E.	P.	F.	C.	Ptos.
R. Madrid	21	17	2	2	55	13	36+16
At. Madrid	21	13	4	4	40	17	30+ 8
R. Sociedad	20	13	3	4	37	15	29+ 9
Ath. Bilbao	21	10	7	4	31	23	27+ 7
Valladolid	21	9	6	6	18	17	24+ 4
Celta	21	8	6	7	25	22	22
Cádiz	21	9	4	8	26	30	22
Sevilla	21	9	4	8	23	28	22+ 2
Osasuna	21	8	5	8	30	18	21+ 1
Zaragoza	20	6	8	6	31	29	20
Barcelona	21	8	4	9	27	28	20- 2
Valencia	21	8	4	9	26	31	20
Sporting	21	7	5	9	22	31	19- 1
Español	21	7	4	10	25	31	18- 2
Mallorca	21	6	4	11	26	39	16- 6
Las Palmas	21	6	4	11	22	35	16- 4
Betis	21	6	3	12	23	29	15- 7
Murcia	21	5	5	11	21	28	15- 7
Logroñés	21	4	6	11	16	32	14- 8
Sabadell	21	3	6	12	15	33	12-10

Segunda División «A»

Tenerife, 1; Oviedo, 3
Castilla, 1; Elche, 2
Lérida, 1; Málaga, 2
Cartagena, 0; **Real Burgos,** 0
Figueras, 2; Racing, 0
R. Vallecano, 2; Barcelona At., 1
Deportivo, 0; Castellón, 1
Granada, 1; Bilbao Ath., 1
Hércules, 1; Sestao, 2
Jerez, 0; Recreativo, 0

	J.	G.	E.	P.	F.	C.	Ptos.
Málaga	20	13	4	3	45	18	30+8
Elche	21	13	4	4	34	15	30+8
Oviedo	21	12	4	5	37	21	28+6
Castilla	21	10	5	6	33	23	25+3
Figueras	21	9	7	5	26	19	25+5
Racing	21	9	6	6	24	21	24+2
Rayo Vallecano	21	9	4	8	27	26	22+2
Castellón	21	8	6	7	17	25	22
Lérida	21	8	5	8	27	26	21+1
Tenerife	21	7	7	7	31	33	21-1
Real Burgos	21	6	8	7	17	27	20-2
Granada	21	6	7	8	28	26	19-1
Barcelona At.	21	6	7	8	30	31	19-3
Recreativo	21	7	5	9	33	39	19-1
Jerez	21	7	4	10	23	28	18-2
Sestao	20	7	4	9	21	26	18
Deportivo	21	4	7	10	18	29	15-5
Hércules	21	5	5	11	28	36	15-5
Cartagena	21	5	5	11	23	41	15-5
Bilbao Ath.	21	4	4	13	24	36	12-10

Segunda «B»

Mirandés, 2; Aragón, 0
Tarrasa, 2; Osasuna Prom., 2
Júpiter, 2; Andorra, 2
S. Sebastián, 5; Badía, 1
Hospitalet, 2; Gerona, 0
Barcelona, 0; Fraga, 0
Gimnástico, 2; Mahonés, 0
Constancia, 0; Mollerusa, 2
Arnedo, 1; Endesa-Andorra, 0
At. Baleares, 0; Poblense, 0

	J.	G.	E.	P.	F.	C.	Ptos.
Mollerusa	23	13	7	3	37	17	33+11
Aragón	23	13	4	6	37	26	30+ 6
Endesa-Andorra	23	11	4	8	33	21	26+ 4
Andorra	23	9	8	6	36	26	26+ 2
Tarrasa	22	9	8	5	31	23	26+ 4
San Sebastián	23	7	10	6	36	24	24+ 2
Gimnástico	23	8	8	7	31	25	24+ 2
Osasuna Prom.	23	9	6	8	31	29	24
Arnedo	23	7	10	6	24	29	24+ 2
Fraga	22	6	12	4	24	30	24
Barcelona	23	8	7	8	33	36	23+ 1
Hospitalet	23	7	8	8	24	21	22
Poblense	22	8	5	9	30	31	21+ 1
Mahonés	23	7	7	9	23	33	21- 3
Gerona	23	4	12	7	28	32	20- 4
Badía	23	7	6	10	25	35	20- 4
Mirandés	23	6	6	11	28	38	18- 6
At. Baleares	23	6	5	12	21	25	17- 5
Constancia	23	7	3	13	18	32	17- 5
Júpiter	22	5	6	11	16	33	16- 8

Tercera División (Grupo VIII)

Laguna, 0; Medinense, 1
Valladolid Pr., 2; Benavente, 2
Zamora, 3; Herrera, 0
C. Olímpico, 1; Arévalo H., 0
Numancia, 1; Almazán, 2
Segoviana, 2; Uxama, 1
Briviesca, 0; C. León, 1
Lermeño, 2; Astorga, 2
Cacabelense, 2; Salmantino, 1
Endesa, 0; Toreno, 1
Bembibre-Velilla (aplazado)

	J.	G.	E.	P.	F.	C.	Ptos.
C. Olímpico	23	16	3	4	47	20	35+13
Medinense	23	16	3	4	38	28	35+11
Valladolid Pr.	23	15	4	4	42	26	34+12
Zamora	22	14	4	4	45	19	32+10
Numancia	23	13	3	7	49	34	29+ 7
Bembibre	22	10	9	3	36	22	29+ 7
C. León	23	12	3	8	32	20	27+ 3
R. Lermeño	23	9	7	7	43	35	25+ 3
Almazán	23	9	7	7	31	32	25+ 1
Herrera	23	10	4	9	26	35	24
Segoviana	23	8	7	8	30	32	23+ 1
Astorga	23	8	6	9	22	32	22- 2
Salmantino	23	8	5	10	36	33	21- 1
Toreno	23	7	6	10	31	32	20- 2
Cacabelense	23	7	6	10	23	30	20- 2
Endesa	23	8	2	13	32	31	18- 4
Benavente	23	5	7	11	26	41	17- 6
Briviesca	23	4	8	11	30	36	16- 6
Velilla	21	5	6	10	29	40	16- 6
Uxama	23	5	2	16	26	47	12-12
Laguna	23	5	1	17	15	42	11-11
Arévalo H.	23	2	6	15	16	46	10-14

Regional Preferente (Grupo B)

U.D.Trespaderne - Cervera, suspendido
Osorno, 6; **C. D. Rauda,** 0
Los Robles Montija, 0; **Pol. Salas,** 3
Valeránica, 2; **Vadillos C.F.,** 2
San Esteban, 3; Villada, 1
Navaleno - Soria, suspendido
Atco. Burgalés, 7; Cristo Atco., 0
Tardajos P. Zoco, 2; Venta de Baños, 2
Arandina C.F., 1; **Villarcayo Nela,** 0
Guardo - Carrión, suspendido

	J.	G.	E.	P.	F.	C.	Ptos.
Arandina C.F.	21	16	4	1	53	17	36+16
Venta de Baños	21	11	6	4	35	19	28+ 6
Villada	21	12	4	5	50	28	28+ 6
Atco. Burgalés	20	10	6	4	48	20	26+ 8
Vadillos C.F.	21	12	2	7	38	30	26+ 4
Soria	20	10	5	5	39	20	25+ 3
Osorno	21	9	6	6	40	31	24+ 4
Carrión	20	7	9	4	31	22	23+ 3
Guardo	19	11	0	8	34	24	22+ 6
L.Robles Montija	21	9	4	8	34	36	22+ 2
Valeránica	21	8	4	9	32	35	20
C.D.Rauda	20	8	4	8	28	32	20- 2
U.D.Trespaderne	20	6	6	8	31	42	18- 2
Cervera	19	5	6	8	23	28	16- 8
Cristo Atco.	20	5	6	9	25	46	16- 6
Pol. Salas	21	4	7	10	23	45	15- 7
Villarcayo Nela	21	6	2	13	25	36	14- 4
San Esteban	21	5	3	13	28	46	13- 7
Tardajos P. Zoco	21	2	6	13	26	53	10-10
Navaleno	20	1	4	14	25	62	6-10

Liga Nacional (Juvenil)

B. Salesianos, 1; Burladés, 1
San Esteban, 2; Helios, 2
Oberena, 0; At. Madrileño, 1
S. Casablanca, 2; Chantrea, 1
S. Olivar, 1; Móstoles, 0
At. Osasuna, 7; **R. Burgos,** 0
Tudelano, 2; Logroñés, 0
R. Portillo, 0; Alcalá, 1

	J.	G.	E.	P.	F.	C.	Ptos.
At. Madrileño	20	13	4	3	47	16	30+10
Osasuna	20	13	3	4	57	20	29+ 9
S. Casablanca	20	12	5	3	41	29	29+ 7
Chantrea	20	12	4	4	38	19	28+10
Burladés	20	9	5	6	32	20	23+ 3
Helios	20	9	4	7	29	36	22+ 2
Alcalá	20	9	3	8	34	22	21+ 1
R. Burgos	20	10	1	9	33	43	21+ 3
S. Olivar	20	7	6	7	28	27	20
Tudelano	20	8	5	7	31	32	20+ 1
Móstoles	20	6	7	7	26	24	19+ 1
Oberena	20	5	3	12	21	36	14- 9
Logroñés	20	4	5	11	25	39	13- 5
R. Portillo	20	6	1	13	23	38	13- 7
B. Salesianos	20	4	4	12	24	53	12-10
S. Esteban	20	2	2	16	12	51	6-16

Próxima jornada

Primera División (miércoles, día 10)

Mallorca-Sabadell
Logroñés-At. Madrid
Celta-Ath. Bilbao
Betis-Valencia
Barcelona-Español
Murcia-Sevilla
R. Sociedad-Las Palmas
Valladolid-Osasuna
R. Madrid-Zaragoza
Gijón-Cádiz

Segunda División (miércoles, día 10)

Elche-Oviedo
Málaga-Castilla
R. Burgos-Lérida
Santander-Cartagena
Barcelona At.-Figueras
Castellón-Rayo Vallecano
Bilbao At.-Coruña
Sestao-Granada
Huelva-Hércules
Jerez-Tenerife

Segunda División «B»

Osasuna Pro.-Aragón
Andorra-Tarrasa
Badía-Júpiter
Gerona-San Sebastián
Fraga-Hospitalet
Mahonés-Barcelona
Mollerusa-Tarragona
Endesa Andorra-Constancia
Poblense-Arnedo
At. Baleares-**Mirandés**

Tercera División (Grupo VIII)

Velilla-Medinense
Benavente-Bembibre
Herrera-Valladolid Pro.
Arévalo-Zamora
Almazán-Cristo Olímpico
Uxama-Numancia
C. León-Segoviana
Astorga-**Briviesca**
Salmantino-**R. Lermeño**
Toreno-Cacabelense
Endesa-Laguna

Regional Preferente (Grupo «B»)

Rauda-Cervera
P. Salas-Osorno
Vadillos-Los Robles
Villada-Valeránica
Soria-San Esteban
Cristo At.-Navaleno
Venta Baños-**At. Burgalés**
Villarcayo-Tardajos
Carrión-**Arandina**
Guardo-**Trespaderne**

Unos 40.875.000 pesetas puede cobrar el único acertante de la quiniela al descanso (Q-1) de esta jornada, cuyo boleto de 16 apuestas fue sellado en Zaragoza, cuando se lleva escrutado el noventa por ciento.

En la quiniela final (Q-2), con el 80 por ciento escrutado, han aparecido 64 máximos acertantes que cobrarían 1.200.000 pesetas, mientras que los 2.411 de trece aciertos percibirían 30.000 pesetas y los 34.752 de doce 2.200 pesetas.

Los datos provisionales de la jornada 23 de la quiniela futbolística son los siguientes:

Recaudación íntegra: 649.784.920 pesetas.

Recaudación neta: 594.553.202.

55% para premios: 327.004.261.

Para cada categoría: 95.376.243 (Q-1) y 40.875.533 (Q-2).

Reparto provisional:

--Final (Q-2), 80 por ciento escrutado:

64 de 14 aciertos a 1.200.000 pesetas.

2.411 de 13 a 30.000 pts.

34.752 de 12 a 2.200 pts.

-- Descanso (Q-1), 90 ciento escrutado: 1 pleno acertante a 40.875.000 pesetas.

	Descanso			Final		
1 CADIZ-SABADELL	X			X		
2 AT. MADRID-R. MALLORCA	X			X		
3 ATH. BILBAO-LOGROÑES		X		X		
4 VALENCIA-R. CELTA		X		X		
5 ESPAÑOL-R. BETIS	X			X		
6 SEVILLA-BARCELONA		X			X	
7 AT. OSASUNA-R. SOCIEDAD		X				X
8 R. ZARAGOZA-R. VALLADOLID		X			X	
9 R. GIJON-R. MADRID	X					X
10 LERIDA-MALAGA		X				X
11 FIGUERES-R. SANTANDER	X			X		
12 D. CORUÑA-CASTELLON		X				X
13 GRANADA-BILBAO ATH.			X		X	
14 JEREZ D.-R. HUELVA		X			X	

Goleadores

Primera División

1. Hugo Sánchez (Real Madrid) 18 (6 p) goles
2. Bakero II (Real Sociedad) 13 (1 p)
3. Julio Salinas (At. Madrid) 10
4. Uralde (Ath. Bilbao) 9
5. Rubén Sosa (Zaragoza) 8 (2 p)
Bengoechea (Sevilla) 8 (2 p)
Higuera (Mallorca) 8 (2 p)
8. Fernando (Valencia) 7 (1 p)
Villa (Sporting) 7
Loren (Real Sociedad) 7
Cabrera (Cádiz) 7
12. López Ufarte (At. Madrid) 6 (2 p)
Futre (At. Madrid) 6
Lineker (Barcelona) 6
Schuster (Barcelona) 6 (2 p)
Pineda (Español) 6
Valverde (Español) 6.

Segunda División

1. Paquito (Málaga) 15 (1 p) goles.
2. Carlos (Oviedo) 14 (4 p)
3. Luzardo (Recreativo) 11 (1 p)
4. Rivas (Málaga) 10 (1 p)
Manolo (Granada) 10 (2 p)
Víctor (Tenerife) 10 (1 p)
Sixto (Elche) 10 (1 p)
8. Peña (Recreativo) 7
Benito (Racing) 7
Azcona (Lérida) 7
Planelles (Lérida) 7
Radmanovic (Hércules) 7
Cuevas (Figueras) 7
Bracun (Elche) 7
Santis (Cartagena) 7 (3 p)
Aldana (Castilla) 7
Garitano (Bilbao Ath.) 7 (4 p)
18. Petrov (Real Burgos) 7 (2 p).

M.C.D 2018

Crónica del Real Burgos

Los burgaleses dejaron un negativo en Cartagonova (0-0)

Cartagena (Efe). —

Cartagena: Sebastián, Valle (m. 32 Alonso), Paco Sánchez, Pérez Durán, Pedro, Sagarduy, Brizzola, Lucas, Sebas, Requena y Machín (m. 48 Amorós).

Burgos: Bastón, Vilches, Tamayo, Geni, Bautista, Blanco, Gregory, Blanco Vila, Ibáñez, Sanz (m. 68, Antelo) y Mata.

Arbitro: Gómez Ramírez, andaluz. Mostró tarjeta amarilla a Blanco Vila, Mata y Pérez Durán.

Incidencias: Primer partido en el estadio municipal de «Cartagonova», todavía pendiente de inauguración oficial, al que asistieron las autoridades regionales y locales y unos doce mil espectadores que dejaron una taquilla aproximada a los nueve millones de pesetas.

La delantera castellana tuvo varias ocasiones de gol

Comentario: El Real Burgos ha devuelto al Cartagena el empate que este equipo logró en «El Plantío» en el primer domingo de Septiembre pasado. El encuentro sirvió de apertura al nuevo estadio «Cartagonova».

Decía Sergio Kresic al terminar el encuentro que el nuevo campo cartagenerista merecía para su inauguración la visita de un Real Madrid, no un estreno entre dos equipos sobrados de nervios y de negativos.

La referencia a las palabras del entrenador del conjunto castellano tras el partido permiten reflejar inicialmente el pobre espectáculo que los aficionados han podido presenciar.

Para el Real Burgos puntuar en el «Cartagonova» era objetivo prioritario, obtuviese el punto con mal o buen juego.

Los negativos que arrastran los visitantes y el verse en la zona de peligro entre la permanencia o descenso obliga a que se busque puntuar por encima de todas las cosas en campo ajeno.

El Burgos pudo incluso llevarse los dos puntos del partido si en las incursiones de la segunda mitad sus hombres puntas hubiesen andado más acertados ante el portal de Sebastián, especialmente Antelo, quien falló la oportunidad más clara del partido.

El encuentro tuvo un comienzo que parecía prometedor por parte local, como juego al primer toque y con dominio territorial claro, lo que permitió que jugadores locales buscaran con frecuencia la portería de Bastón.

Sin embargo, conforme llegaban los hombres blanquinegros al área contraria, el balón moría sin pena ni gloria en las líneas de cobertura del equipo burgalés.

En los primeros 45 minutos tan sólo un disparo de Sagarduy con estirada al palo izquierdo y «palomita» del meta burgalés pudo denotar alguna oportunidad ofensiva para el Cartagena, además de una acción en la que el público reclamó penalty por presuntas manos en el área propia de un defensor castellano.

En la segunda parte, conforme transcurrieron los minutos, se acentuó el dominio territorial del Cartagena, sin que sus jugadas llevaran ligazón ni peligro para el portal de los castellanos.

El público la tomó con su equipo y las palmas por sevillanas que se dejaron oír en la primera mitad se tornaron en palmas de tango y voces de protestas durante la segunda fase del encuentro.

No tuvieron que esforzarse en exceso los hombres de la retaguardia visitante para contener los tímidos ataques del anfitrión. En cualquier caso, Geni y Bautista anduvieron prestos y atentos siempre para cortar cualquier eventualidad, de tal suerte que su meta Bastón apenas tocó la pelota en envíos de sus propios compañeros o para atajar centros efectuados más con corazón que con la cabeza.

Mediada la segunda mitad Sergio Kresic introdujo un cambio en sus filas sacando del terreno de juego al delantero Sanz para introducir un hombre de refresco, Antelo, que en el tiempo que estuvo sobre el terreno de juego fue un poco la pesadilla de la defensa local.

Claro que si Antelo hubiese estado más atinado en estos momentos él y sus compañeros se hubieran encontrado más felices, porque no sólo habrían conquistado un punto sino que se hubiesen llevado los dos. Fue en un contraataque, a falta sólo de 9 minutos para el final, cuando Antelo tuvo una oportunidad de oro, arrancando en posición dudosa y plantándose sólo ante Sebastián, pero tiró el balón a las manos de éste en lugar de al fondo de la red, como parecía más fácil.

Todo el gas ofensivo de uno y otro equipo es el que queda reflejado, un balance escaso para 90 minutos. Pocos méritos por ambas partes para merecer el triunfo. Sin tirar a puerta no se pueden hacer goles. En el partido de Cartagena ambos equipos ignoraron la portería contraria.

Por el Burgos destacaron Geni, Bautista y Blanco Vila, mientras que por el Cartagena, en un tono discreto, destacó Pérez Durán y Paco Sánchez.

Vestuarios

Sergio Kresic, el entrenador visitante, acudió contento a la sala de Prensa: «Mi equipo —dijo— creo que ha hecho un partido inteligente, entregándose todos mis jugadores en pos de un resultado positivo, y hemos conseguido el propósito».

Acerca del pobre espectáculo con el que se abrió a la vida futbolística al nuevo recinto cartagenero el técnico se limitó a señalar que para inaugurar debió de jugar el Real Madrid, pero no un Cartagena y un Burgos con negativos y con muchos nervios.

Reconoció pues que el público no se divirtió, «pero nosotros pretendíamos no dejar jugar al Cartagena, y lo hemos conseguido».

Kresic comentó asimismo al entrenador local, con el que coincidió: «Yo hoy me voy más alegre que tú, pero no te preocupes esto son cosas del fútbol».

Sobre las oportunidades que dispuso el Burgos en la segunda mitad Sergio Kresic comentó que «intentamos sorprender al Cartagena con nuestro contragolpe, pero nos faltó algo de serenidad en el intento, sobre todo en dos oportunidades, de todas formas también es importante que evitamos que el Cartagena nos inquietara demasiado nuestra puerta».

Urribarri, entrenador local, inició sus impresiones comentando que «hemos tenido una media hora brillante, pero luego bajamos el ritmo. Creo que hemos merecido la victoria, al menos por el dominio territorial que hemos ejercido, pero el Real Burgos nos cerró bien el camino y además nos faltó un poco de acierto y un tanto de fortuna.

Desestimado el recurso del Real Burgos

Burgos (Angel López Ochoa). — El Comité Superior de Disciplina Deportiva ha desestimado el recurso del Real Burgos y ha confirmado el fallo del Comité de Apelación de la Federación Española de Fútbol. Recurso relacionado con la repetición del partido de vuelta de Copa del Rey entre Cartagena y Burgos.

Este caso fue llevado personalmente por el presidente Martínez Navarro que en asamblea informativa ante los socios, celebrada el 7 de Diciembre de 1987, dijo textualmente: «si entendiésemos que no sacaríamos provecho de este pleito no lo haríamos y en la Federación me dijeron que teníamos el ochenta por ciento de ganar».

Todo este asunto, donde los ex-directivos ni salieron ni entraron, han supuesto unos gastos al club, aproximadamente, de ochocientas mil pesetas, según datos recogidos en fuentes competentes. Hemos tenido acceso a algunas partidas. Así, siempre nos movemos con peseta arriba, peseta abajo; los detectives, 280.000 pesetas; electricista, 75.000 y en trámites gestionados por letrado, notario, viajes y gastos del presidente y otras gestiones, una cifra de quinientas mil pesetas.

Por otro lado, queremos felicitar a los jugadores por el empate logrado, precisamente en Cartagena. El próximo miércoles, según manifestó públicamente su presidente, la plantilla de futbolistas y empleados van a percibir la nómina del mes de Enero. Siguiendo con agradecimientos, no podía faltar el que corresponde a los ex-directivos. Gracias a ellos, la expedición del Real Burgos pudo viajar, después de un bochornoso espectáculo. Se pudo evitar porque en la víspera, el ex-vicepresidente Roberto Ibáñez, en su nombre y en el de los demás compañeros, se puso a disposición del presidente para poder retirar dinero del Banco porque se necesitaba una firma autorizada (tesorero o secretario), además de la del mandatario. El presidente no aceptó porque «lo voy a arreglar yo sólo ya que los ex-directivos son meros aficionados».

Ex-directivos que mañana martes comenzarán con la recogida de firmas para el voto de censura hacia Martínez Navarro. Ex-directivos que ayudaron a Martínez Navarro a salir presidente. Y todo hay que decirlo, salió elegido, sin necesidad de elecciones porque no hubo más aspirantes.

Martínez Navarro fue valiente y osado. Cuando están a punto de cumplirse los cien días de su mandato los tristes episodios se suceden y la obligación del periodista es contarlos y la obligación de los socios, tomar cartas en este triste espectáculo.

Para quien esto escribe, sería más cómodo decir que en tesorería nadamos en la abundancia. No es así porque en caja hay una liquidez de 1.250.000 pesetas. Sería más gratificante, decir que los jugadores están con el presidente. No es así y pueden preguntar a los propios profesionales y no damos nombres. Sería, en suma, más tranquilizador no exponer estos hechos. Pero ser periodista tiene muchos riesgos. Nos limitamos a poner el dedo en la llaga. Luego el lector, juzga y el socio, amo y señor del club, debe de decidir qué persona o personas deben de representar al Real Burgos. Porque, amigos lectores, el tiempo, juez inexorable, siempre da y quita razones. Ojalá, esta tormenta se aleje porque el futuro del club está en juego y escribimos esto con pleno conocimiento de causa.

En coches usados AUTOVICAN, S.A. tiene la ocasión.

Renault 25 GTX AA	1984
Renault 18 FGTS	1981
Renault 9 GTD	1983
Renault 5 TS	1980
Ford Taunus GL	1981
Ford Escort 1.600 Ghía	1983
Opel Manta 2.0	1982
Opel Corsa 1.2	1984
Seat Fura CL	1983
Citroen Dyane 6	1981

. . . y muchos más donde elegir. Revisados, garantizados y con facilidades de pago.

También recogemos su coche a cambio.

ABIERTO SABADOS TODO EL DIA

AUTOVICAN, S.A.

CONCESIONARIO RENAULT

Alcalde Martín Cobos, s/n - Telf. 224104

M.C.D 2018

Primera División

Debacle isleña en el «Vicente Calderón»

At. Madrid, 7
Mallorca, 0

Madrid (Efe).— Atlético de Madrid: Abel; Tomás, Sergio, Arteche (Marina, m. 66), Quique Ramos; Eusebio, Landáburu, Alemao, Parra; Julio Salinas (Marcos, m. 66) y Futre.

Mallorca: Mallo; Izquierdo, Giménez, Bernal, Cortés; Molina, Chano, Bonet, Nadal (Lema, m. 79); Trobiani (Magdaleno, m. 79) y Alvaro.

Goles: 1-0 M. 20: Alemao empalma al fondo de la portería mallorquinista un medido centro de Quique Ramos. 2-0 M. 23: Parra culmina una jugada de Eusebio. 3-0 M. 27: Julio Salinas, de cabeza, tras el lanzamiento de un córner. 4-0 M. 41: Pase en profundidad de Alemao, que convierte en gol Julio Salinas, ante la pasividad de la zaga visitante. 5-0 M. 59: Landáburu, de tiro raso y desde el centro del área del Mallorca, fusila a un Mallo que acababa de despejar el lanzamiento de un saque de esquina. 6-0 M. 83: Eusebio, a centro de Marcos. 7-0 M. 90: Gran gol de Futre, por la escuadra derecha del portal de Mallo, tras recibir en corto de Eusebio.

Arbitro: Díaz Agüero, del Colegio Cántabro. El mallorquinista Chano tuvo que abandonar el terreno de juego, en el minuto 86, después de recibir la segunda amonestación.

El Atlético de Madrid apabulló ayer, con sus siete goles, que pudieron ser más, a un diezmado Real Mallorca, sin sus mejores hombres, que sólo aguantó el tipo hasta que Alemao, en el minuto veinte, inauguró el marcador con un tanto de antología.

En ese momento comenzó la pesadilla del Real Mallorca, que acusó mucho la ausencia de jugadores como Luis García, Orejuela, Hassan y el portero titular, Ezaki.

El tanteador de 4-0 con el que se llegó al descanso pudo ser aún más abultado, si el colegiado Díaz Agüero hubiera tenido en cuenta un claro penalty sobre el portugués Futre, en el minuto 29, cuando el Atlético ganaba ya por tres tantos de diferencia. En el minuto 34, el árbitro anuló un gol al Atlético de Madrid, al estimar falta previa de su autor, Arteche, quien tuvo que ser sustituido en la segunda parte, a causa de unas molestias musculares.

El equipo local, en el segundo tiempo, no jugó con la calidad que lo había hecho en los veinticinco últimos minutos de la primera parte

Español, 4
Betis, 1

Español: N'Kono; Urkiaga, Francis, Miguel Angel, Soler; Zúñiga, Zubillaga, Orejuela (Gallart, Min.63); Valverde, Losada y Pineda (Lauridsen, Min. 56).

Betis: Salva; Diego, Quico (Chano, min. 60), Gail, Calleja; Rincón, Cristóbal, Julio, Recha (Gabino, min.68); Meade y Yáñez.

Goles: 1-0. Min. 15: Zubillaga al rematar un pase hacia atras de Pineda.

2-0. M.55: Losada al rematar un pase de Valverde. 3-0. M.58: Valverde a pase de Losada. 3-1. M. 87: Chano en jugada de ataque. 4-1. M.92: Valverde, culminando una jugada de la delantera.

Arbitro: Benavente Garasa, del Colegio Vizcaíno. Mostró tarjeta amarilla a Miguel Angel.

El primer tiempo fue de escaso juego y cuando llegó el primer tanto del Español, al cuarto de hora de juego, aún no se había producido ninguna ocasión de peligro ante una u otra portería.

Los primeros minutos de la segunda parte, fueron los mejores del Español, que consiguió dos nuevos goles y que pudo marcar otro en una gran jugada de Valverde y Zubillaga que neutralizó Salva, cuando el gol ya se cantaba.

Ayer, Alemao logró un gol antológico

Sevilla, 1
Barcelona, 1

Sevilla: Fernando; Serna, Alvarez, Jiménez; José Luis (Moisés, m. 56), Salguero, Francisco, De la Fuente; Ramón, Bengoechea y Cholo.

Barcelona: Zubizarreta; Cristóbal, Gerardo, Salva, Manolo; Víctor, Schuster, Roberto, Urbano; Amarilla (López López, m. 35) y Lineker (Calderé, m. 62).

Goles: 1-0. M. 75: Serna, de cabeza, remata una falta lanzada por Bengoechea. 1-1. M. 92: Cristóbal, tras rechace de la defensa en una falta lanzada por Schuster.

Arbitro: Calvo Córdoba, del Colegio Castellano-Leonés. Expulsó, al parecer por insultarle, en el minuto 41 a Gerardo y al portero suplente Urruti, al que hizo abandonar el banquillo, al mostrar a ambos la tarjeta roja directa. Enseñó tarjeta amarilla a Salva y Schuster.

El Barcelona logró, en el minuto 92, llevarse un punto del Sánchez Pizjuán cuando casi nadie lo esperaba y sus propios seguidores se volvían hacia el palco con la intención de recriminarle la derrota a los representantes de su club.

Quizás la razón del empate resida en que el Sevilla se confió en demasía, que practicó un fútbol preciosista pero con poca efectividad, y en que no encontró huecos en la ordenada defensa azulgrana.

Sporting, 1
Real Madrid, 2

Sporting: Ablanedo II; Luis Sierra, Ablanedo I, Jiménez; Marcelino, Joaquín, Eraña, Esteban; Eloy, Juanma (Luismi m.75) y Zurdi (Cabrera m.81).

Real Madrid: Buyo, Chendo, Tendillo, Sanchis, Camacho; Michel, (Llorente m.70), Jankovic, Gordillo, Butragueño (Maqueda m.82), Hugo Sánchez, Martín Vázquez.

Goles: 1-0, M.15: Juanma aprovecha un rechace de Buyo a disparo de Esteban. 1-1. M.47: Martín Vazquez, de espléndido zurzado cruzado. 1-2, M.79: Hugo Sánchez, tras un fallo de la defensa, bate a Ablanedo II por debajo de las piernas.

Arbitro: Urízar Azpitarte (Colegio Vizcaíno). Mostró cartulinas amarillas a Hugo Sánchez y a Ablanedo I en el minuto 23, a Luis Sierra en el minuto 26, a Camacho en el 63, a Jiménez en el 78 y a Eloy en el minuto 90.

No mereció ganar el Real Madrid ayer tarde en el Molinón. Pero al Sporting se le fue el triunfo de las manos porque tuvo miedo de sentenciar el encuentro en la primera parte, como ya le ha sucedido en otras ocasiones frente al mismo equipo.

El partido fue excelente, aunque el terreno de juego no ayudase. Los gijoneses demostraron que juegan muy bien al balón y que incluso saben luchar. Los merengues, que la victoria es el único resultado que les importa.

Zaragoza, 1
Valladolid, 1

Real Zaragoza: Vitaller; Casuco, Lumbreras, Juanito, Fraile; Juliá, Señor, Villarroya (Mejías, m.62), Juan Carlos; Pardeza y Rubén Sosa.

Real Valladolid: Fenoy; Torrecilla, Lemos, Rubén Bilbao, Gonzalo, M. Hierro; Moya (Moré, m.73), F. Hierro, Minguela; Endika y Fonseca (Onésimo, m.83).

Goles: 0-1. M. 27: Error de Fraile, al ceder a su guardameta. Fonseca intercepta la cesión y bate a Vitaller. 1-1. M.30: Excelente servicio de Señor a Pardeza, que remata raso y cruzado.

Arbitro: Alfonso Alvarez, del Colegio Andaluz. Mostró tarjeta amarilla a Juliá, Minguela y F. Hierro.

El encuentro se caracterizó por un toma y daca continuo en la zona ancha del terreno de juego, ya que ambos equipos dispusieron de similares esquemas, que se basaban fundamentalmente en la búsqueda de la ocasion propicia para sorprender a los respectivos guardametas rivales.

Ath. Bilbao, 1
Logroñés, 0

Athletic de Bilbao: Biurrun; Alkorta, Liceranzu, Patxi Salinas, Andrinúa, Urtubi; Lizarralde (Gallego, M.61), Joseba Aguirre, Luis Fernando (Argote, M.61); Uralde y Roberto.

Logroñés: Pérez; López, De León, Comas; Casimiro, Chiri, Albis, Angel, Barrero; Adolfo y Nadal.

Goles: 1-0. Min.82: Uralde, tras dos extraordinarias paradas de Pérez a tiros de Argote y Liceranzu, aprovecha el rechace y marca por bajo.

Arbitro: Taboada Soto (Colegio Gallego). Mostró tarjeta amarilla a Chiri, por protestar, y anuló un gol a los locales en el minuto diez, a instancias de su juez de línea, después de señalar el centro del campo. En el minuto 72, los riojanos reclamaron penalty en un derribo de Alkorta a Adolfo.

El Logroñés, que mantuvo su puerta imbatida durante 82 minutos, se dedicó a contener, cerrar líneas y esperar el contragolpe, pero la táctica de Aranguren cayó con el gol de Uralde, después de que Pérez detuviese dos disparos consecutivos de Argote y Liceranzu.

Cádiz, 3
Sabadell, 2

Cádiz: Jaro; Juan José, Oliva, Carmelo, Amarillo; Manolito, Linares, Andrés (Montero, m.69); Zalazar, Cabrera, González (Francis, m.74).

Sabadell: Manzanedo; Saura (Barbará, m.73), Fradera, Sánchez, Mestre; Alonso, Villarroya (Pinki, m.81), Sala, Viñals; Kitanovski, Rubio.

Goles: 1-0, m.01: Cabrera, tras el saque de un córner. 2-0, M.37: González, desde dentro del área. 2-1, m.48: Rubio, de falta directa. 3-1, m.82: Francis, a pase de Zalazar. 3-2, m.91: Viñals, de fuerte disparo.

Arbitro: Merino González (canario). Mostró tarjeta amarilla a Juan José, Carmelo, Fradera, Alonso y Mestre. Este último fue expulsado en el minuto 76 por doble amonestación.

El Cádiz venció con muchas dificultades al Sabadell en un partido malo de solemnidad, pese a que el equipo local marcara en el primer minuto del encuentro, lo que hizo pensar en la goleada.

Tras el primer tanto local el Sabadell pasó a dominar la contienda, defendiéndose con orden y lanzando rápidos contragolpes que pusieron en serios apuros la meta defendida por Jaro.

No obstante, cuando más intenso era el dominio del conjunto catalán, el Cádiz, por mediación de «Mágico» González, acertó a materializar su segundo tanto, tras el que ejerció un tímido dominio.

Valencia, 2
Celta, 0

Valencia: Sempere; Quique (Arroyo, m. 26), Arias, Giner, Revert; Subirats, Boro, Fernando, Nando, Madjer y Fenoll (Alcañiz, m. 67).

Celta: Maté; Noly, Rodolfo, Hagan, Atilano; Zambrano (Maraver, m. 75), Vicente, Julio Prieto; Alvelo, Camilo (Moyano, m. 29) y Otero.

Goles: 1-0 min. 85: Giner, al recoger un rechace de la defensa celtista. 2-0 min. 90: Subirats, de cabeza, a centro de Fernando.

Arbitro: Enriquez Negreira, del Colegio Catalán. Amonestó al local Madjer, en el minuto 73, tras una fricción con un jugador rival.

El Celta de Vigo mantuvo su puerta a cero durante ochenta y cinco minutos, pero su táctica ultradefensiva se hizo añicos con el gol del valencianista Giner, y el postrero de su compañero Subirats, cuando ya todo el público de Mestalla daba por inevitable el empate a cero goles.

El planteamiento conservador de José María Maguregui fue válido durante muchos minutos, e hizo casi desesperar a un Valencia, que se vio obligado a jugar por alto y bombear balones, siempre con ventaja para la retaguardia gallega, en la que brilló la labor del líbero Hagan y la del portero Maté, que protagonizó buenas intervenciones.

VARTA

TROFEO AL JUGADOR MAS DESTACADO

GENI

El hombre libre de la defensa burgalesa, el madrileño y ex-castillista Geni, a medida que transcurren los partidos, va adquiriendo confianza en ese puesto de tanta responsabilidad para la integridad del marco propio. Ayer, además, puso mucho genio en sus intervenciones, y fue uno de los hombres más decisivos en el empate sin goles conseguido en el nuevo estadio del Cartagena. Geni se incorpora de esta forma a la clasificación del Trofeo Varta que se otorgará al final de la temporada al jugador más regular del equipo. La clasificación está así: Petrov, tres menciones; Bastón, Tamayo, Vilches y Medina, dos, y Blanco Vila, Eizmendi y Mata, con una.

VARTA LA PRIMERA POTENCIA DE EUROPA

M.C.D 2018

Segunda División «A»

El Lérida cayó en casa frente al Málaga (1-2)

Rayo Vallecano, 2
Barcelona At., 1

Madrid (Efe).— Rayo: Férez; Cota, Callejo, Glaría, Morón; Capón, Perdomo, Javi Rey; Soto, Sánchez Candil y Botella.

Barcelona At.: Albarrán; Carreras, Albesa, Villena, Endrino; Serer, Durán, Amor, Martín (M. 65, Tomy); Ramón y Campuzano.

Goles:

1-0. M.40. Soto. M.53. 2-0. Javi Rey, de penalti. 2-1. M.59, Amor.

Arbitro: Fernández Terente (Colegio Cántabro). Mostró tarjetas amarillas a Sánchez Candil, Serer y Albarrán.

Dominó más el conjunto de Vallecas que llevó siempre la iniciativa y el mando del partido, pero las ocasiones de gol fueron escasas en las distintas áreas, salvo en un disparo de Javi Rey a los 11 minutos de juego que detuvo con acierto el meta azulgrana.

Figueras, 2
Santander, 0

Figueras (Gerona) (Efe).— Figueras: Ferrer; Arturo, Brasi, Bolaños, Maldonado; Gratacos, Menxtaka, Valor, Durán (Valentín, min.77); Cuevas (García Pitarch, min.81) y Valdo.

Racing de Santander: Alba; Mauri, Roncal, Villita (Villanueva, min.81), Piru; Juan Carlos, Benito, Abad, Miró; Verón y Edu (Aitor, min.59).

Goles: 1-0, Min. 43: Mentxaka. 2-0, Min. 65: Cuevas.

Arbitro: Ansuátegui Roca, del Colegio Valenciano. Mostró tarjeta amarilla a Piru (m.32), Maldonado (m.45), Benito (m.63) y Valdo (m.86).

Unos 5.000 espectadores, que dejaron en taquillas un millón de pesetas, asistieron al encuentro disputado en el estadio Municipal de Figueras, con fuerte viento de tramontana y mucho frío.

Merecido triunfo de la U.E. Figueras ante un Racing de Santander que sólo jugó unos minutos aceptables al comienzo del partido, período en el que creó alguna ocasión de gol ante la meta defendida por Ferrer.

Tenerife, 1
Oviedo, 3

Santa Cruz de Tenerife, (Efe).— Tenerife: Aguirreoa, Toño, Quique, Pedro Martín (Tata, 59 m.), Luis, Guina, David, Mínguez (Chalo, 51 m.), Noriega, Julio y Víctor.

Oviedo: Zubeldía, Muros, Herrero, Sañudo, Vili., Tocornal, Conde, Carlos (Gorriarán, 75 m.)., Elcacho, Hicks y Juliá (Luis Manuel, 78 m.).

Goles: 0-1, m.9: Hicks. 0-2, m.29: Julio, en propia meta. 0-3, m.70: Carlos. 1-3, m.87: Chalo.

Arbitro: José Miró Pastor (valenciano). Mostró cartulinas amarillas a Guina, Conde, Toño y Chalo, a este último cuando estaba en el banquillo.

Encuentro disputado en el estadio Rodríguez López ante unos 10.000 espectadores. La jornada fue declarada día del club, por lo que los socios pagaron su localidad. La taquilla del encuentro, cuya cuantía no fue facilitada por el Tenerife, fue embargada por el expresidente del Club, José López Gómez, y por los componentes de la plantilla blanquiazul.

Comentario:

Justo triunfo del Oviedo, que dominó de principio a fin al Club Deportivo Tenerife, cuyos jugadores ofrecieron una pobre imagen y en ningún momento llevaron peligro a la meta de Zubeldía, que disfrutó de una tarde tranquila.

Tras los dos primeros goles encajados por el Tenerife, ambos con la colaboración de la defensa, en la primera mitad, el conjunto local no supo reaccionar, y a pesar de los cambios efectuados por Alzate en el segundo tiempo el Oviedo continuó dominando.

Jerez, 0
R. Huelva, 0

Jerez (Cádiz) (Efe).— Jerez Deportivo: Fernández, Fabregat, Eizmendi, Rivas, Juanjo, Poyato, Adolfo, Orbegozo, Hodgson (Dieguito, m.65), Torres (Cortés, m.78) y Sanabria.

Recreativo de Huelva: Garmendia, Grande, Jaime, Tirado, Alex, Ortega, Peña, Cumbreño, Aineto (Bela, m.86), Zunzunegui y Alzugaray.

Arbitro: Sosa Saavedra, del Colegio de Las Palmas. Mostró tarjeta amarilla a Poyato, del Jerez, y a Grande, Jaime, Cumbreño y Peña, del Huelva.

Casi lleno en el estadio Domecq, con gran cantidad de aficionados onubenses en sus gradas.

El Huelva vino a Jerez sobre todo a contener y situó prácticamente a todos sus hombres en tareas defensivas para cerrar huecos, con un resultado bastante efectivo.

Alzugaray fue el único jugador onubense adelantado, a la espera de algún balón largo o jugada de fortuna que le pudiera dar la oportunidad de marcar. Esta ocasión vino en el segundo tiempo, pero no la aprovechó.

Lérida, 1
Málaga, 2

Lérida (Efe).— Lérida: Verdejo; Rubio, Roberto, Bernad, Lecumberri; Emilio (Luengo, min.57), Palau, Planelles, Glaría; Mario (Lasaosa, Min.77) y Azcona.

Málaga: Szendrei; Clemente, Antonio (Azuaga. M.46), Ruiz, Gil; Esteban, Canillas, Rivas, Juanito (Añón, 89); Paquito y Husillos.

Goles: 0-1. Min. 28: Paquito. 1-1 m.29: Azcona. 1-2. Min.58: Rivas.

Arbitro: Burgos Núñez, del Colegio Vizcaíno. Mostró tarjeta amarilla a Rubio, Bernad, Azuaga y Ribas

Unos 8.000 espectadores en el Municipal de Lérida, y taquilla de cinco millones de pesetas.

El Málaga demostró en el Municipal de Lérida su condición de líder y se impuso con claridad, merced a su buena técnica, a un equipo local que sólo pudo oponer entusiasmo.

El gol de Paquito, aprovechando un balón que quedó muerto en el área pequeña, provocó la reacción de los locales, que lograron el empate en una jugada oportunista de Azcona. El Málaga no perdió la compostura con este rápido empate.

En la segunda parte Kubala cambió a un defensa (Antonio) por un centro campista (Azuaga), y el dominio visitante se hizo ahora más abrumador, de ahí que el gol llegara como fruta madura.

Deportivo, 0
Castellón, 1

La Coruña (Efe).— D. Coruña: Fernando; Oscar, Portela, Blesa, Modesto; Cayetano, José Ramón, Ramón I, Fontana; Vicente (Donowa, m.70) y Traba.

Castellón: Martínez Puig; Ximé, Javi, Vujkov, Carrillo; Manchado, Víctor, Martinson, Viña; Mel (Madueño, m.85) y Raúl.

Gol: 0-1. M.81: Mel.

Arbitro: Delgado Santacruz, del Colegio Castellano-Leonés. Mostró tarjeta amarilla a Carrillo y Martinson.

El encuentro se disputó en el campo municipal de Riazor, ante unos 8.000 aficionados, que dejaron en taquilla 920.700 pesetas. Terreno de juego pesado y lluvia constante durante todo el partido.

El Deportivo de La Coruña ha vuelto a tener la suerte en contra ante un Castellón que se mostró como el equipo más flojo que ha visitado esta temporada el terreno deportivista, pero que supo aprovechar su oportunidad y se hizo con la victoria.

Dos contraataques propiciados por Mel durante todo el partido (m.61 y 81) fueron suficientes para que en uno de ellos el equipo del Castellón lograra su gol y con él los dos puntos en juego, que dejan al Deportivo de La Coruña en una posición muy complicada.

Granada, 1
Bilbao Ath., 1

Granada (Efe).— Granada: Toni; Salva, Juanín, Castillo, Leo (Miguel, 46m.); Víctor, Cayera, Trigueros; Peso (Lalo Maradona, 79m.), Manolo y Merayo.

Bilbao Athletic: Lobato; Lacabég, Merino, Del Val, Aguirrechu; Bilbo, Urrutia, Garitano; Alfonso (Lázaro, 57m.), Jabo y Mendiguren (Aguiriano, 87m.).

Goles: 0-1, M.39: Aguirrechu. 1-1, M.55: Manolo.

Arbitro: Pérez Cabezas (norteafricano). Mostró tarjeta amarilla a Manolo (por dos veces, por lo que le expulsó en el minuto 60), Del Val y Lacabég.

Incidencias: Escasa asistencia en los graderíos, en tarde muy fría y con campo encharcado por las lluvias caídas esta semana.

Justo reparto de puntos y sorpresa de la jornada, porque el «farolillo rojo», con sus once negativos, realizó un buen encuentro en Granada, donde a punto estuvo de conseguir la victoria, porque a falta de cinco minutos para terminar el partido Jabo fue derribado dentro del área y la falta se pitó fuera. Pudo haber sido la sentencia para el Granada, un equipo que no se encontró a sí mismo en todo el encuentro, que sólo disparó una vez a puerta, cuando consiguió el gol, y que siempre estuvo a merced de los jóvenes cachorros bilbaínos que corrieron y bregaron mucho, haciéndose acreedores al empate final como mínimo.

Hércules, 1
Sestao, 2

Alicante (Efe).— Hércules: Montes; Villaescusa (Latorre, m. 68), Albaladejo, Herbera, Generelo; Radmanovic, Tino, Ramos; Alvarez, Brau (Mestre, m. 46) y Latapia.

Sestao: Etxevarría; Martínez, Núñez, Rivera, Herrero; Bardasco, Albiztegui, Savin; Moreno, Arrien (Ibáñez, m. 54) y Mendilíbar (Oscar, m. 72).

Goles: 0-1 min. 36: Moreno, al sacar una falta. 0-2 min. 75: Ibáñez marca, al aprovechar un fallo defensivo del equipo local. 1-2 min. 88: Mestre, a dos minutos para la conclusión, salva el honor del Hércules.

Arbitro: Villena Peña, del Colegio Andaluz. Mostró tarjeta amarilla a Hervera y Martínez.

Unos 8.000 espectadores en las gradas del estadio Rico Pérez. Al término de la primera parte y al finalizar el encuentro, el público abroncó a los jugadores herculanos.

Ante el modesto Sestao, el equipo alicantino hizo el ridículo más espantoso, y fue deprimente comprobar cómo sus experimentados jugadores actuaron como si de principiantes se tratara, siempre a merced de sus oponentes sestaotarras, mucho más voluntariosos y tesoneros, para conseguir una victoria indiscutible.

Fútbol juvenil

El San Esteban y el Helios se repartieron los puntos (2-2)

Burgos (Pesa).— En partido disputado en Pallafría, y correspondiente a la Liga nacional el once burgalés del San Esteban y el Helios de Zaragoza han empatado a dos goles. Al descanso, la ventaja correspondía al conjunto local que ganaba por dos a cero.

San Esteban: Dani, Roberto, Carlos, Marcos, Ceballos, Justino (Julián, minuto 70), Esteban (Vegas, 75), Chuchi, Alberto, Renedo y Nacho.

Helios: Nuez, Luis Alberto, Nacho, Lambea (Melo, 46), Gonzalo (Molinos, 70), Pérez Jiménez, Roberto, Emilio, Suco, Pérez y Molinos.

Dirigió el partido el colegiado señor Estébanez, que estuvo bien en líneas generales. Tarjeta amarilla para Melo y Alberto de los visitantes y dos para Roberto que fue expulsado por doble amonestación.

Goles.- 1-0 (minuto 8): Falta rápida sacada por los jugadores locales, y Esteban envía a la red.

2-0 (minuto 16): La pelota ronda el marco maño y es sacada bajo los palos en tres ocasiones. En el último rechace, Julián desde fuera del area amplía el marcador para el San Esteban.

2-1 (minuto 55): Falta a favor de los forasteros. La saca Luis Alberto directamente a puerta entrando el esférico pegado al larguero, ante la presencia de Dani, que no puede detenerlo.

2-2 (minuto 76): Al saque de una falta se produce un barullo en el área local. Suco manda a la red muy cerca del portero.

Comentario

La primera parte concluyó con «sólo», dos goles de ventaja para los burgaleses, cuando con un poquitín de fortuna la goleada podría haber sido de escándalo. Hasta seis claras ocasiones (cuatro de ellas, sacadas bajo los palos), tenemos anotadas en poder de los delanteros locales. No se consumaron y los equipos se fueron a descansar con la ventaja ya mencionada, no sin antes haber Dani realizado la parada de la mañana a disparo de un delantero forastero.

En la continuación el once maño sale volcado sobre el portal castellano sin lograr nada positivo, a pesar de haber insistido una y otra vez. Y lo que es el fútbol, pues cuando los de casa se habían sacudido la presión de los rivales, llega una falta al borde del área y el marcador se estrecha. El once de «Juli», no se encoge y pone cerco a la meta de Nuez, que pasa por momentos de verdadero agobio en ocasiones de Nacho, Chuchi y Alberto. No se reflejaron en el marcador y sin embargo, llegó el gol del empate visitante.

At. Osasuna, 7
Real Burgos, 0

Pamplona (Especial para DB).— En el campo de «Tajonar», de la capital navarra el At. Osasuna ha vencido por siete goles a cero, al conjunto del Real Burgos.

At. Osasuna: Raona, Oscar, Gutiérrez, Zalguizuri, Blázquez, Pascual (minuto 68, Beraza), Aguilar, Iñigo, Conrado, Sarnago y Congest (46, Reguero).

Real Burgos: Paco, Fredy, Miguel Angel, Santi, José Miguel (77, Raúl II), Gustavo, Barbero, Erro, Joaquín, Raúl I (21, Zamora) y Francisco.

Arbitro: Osta Gámez, del Colegio Navarro (Tudela): Bien.

Comentario

El secreto del partido puede resumirse en que, los locales se movieron por el encharcado césped del Tajonar como pez en el agua, y los burgaleses se las veían y deseaban para mantener la verticalidad.

Ya en el primer cuarto de hora, Aguilar e Iñigo habían adelantado a su equipo y con esta ventaja más el tercer gol de Congest, se fueron los dos cuadros a descansar y secarse.

En la continuación, siguió la presión navarra y fruto de ella, los cuatro goles obra de, Iñigo (por partida doble), Aguilar y Reguero.

PLAZA LAVADEROS
BAR IDEAL
—★—
TUS DESAYUNOS Y ALMUERZOS
—★—
CAZUELITAS VARIADAS
TAPAS VARIADAS
—★—
ABIERTO A PARTIR DE LAS 8 HORAS
PZA. LAVADEROS, 7
☎ 22 10 74

Trofeo DB a la Deportividad

GREGORI

No acababa el vitoriano de encontrar su línea habitual de juego esta temporada. Ayer, en el «Cartgagonova» volvió a ser el Grégori que desean ver los aficionados, trabajador incansable, correcaminos de cada tarde, y que además, sabe apoyar a sus compañeros en cualquier lugar del campo. Por su pundonor viene hoy a esta sección que continúa encabezando Ibáñez con cinco menciones, al que siguen con dos Castaños, Vilches, Antelo, Zapata y el propio Grégori, y con una, Eizmendi, Petrov, Medina, Bastón y Blanco Vila.

M.C.D 2018

Tercera División

El Mirandés terminó su exilio con victoria (2-0)

Terreno de juego algo pesado y gran animación en lo graderíos, con unos 5.000 espectadores presenciando el encuentro, que dio comienzo a las cinco de la tarde. El segundo tiempo se jugó con luz artificial.

Deportivo Mirandés: Santi, Aguirre, Rebollo, Sicilia, Guinea, Luis Carlos, Silvino, Fol, Arturo, Carlos y Compañón.

A los 60 minutos Engonga sustituyó a Carlos y faltando 5 para el final Roselló ocupó el puesto de Silvino.

Aragón: Tomás, Toño, Pablo, Virgilio, Villanova, Silva, Tejero I, Vizcaíno, Florigo, Tejero II y Salinillas. A los 70 minutos salió Lasheras por Silva.

Arbitro: Señor Mangado Narvalaz, del Colegio Guipuzcoano. Muy bien durante todo el encuentro. Enseñó tarjetas a Silva, Tejero I, Pablo, del Aragón, y a Fol, Silvino, Arturo y Luis Carlos del Mirandés.

1-0, m. 61: Carlos lanza un balón largo hacia el área contraria donde Arturo recoge con el pecho, domina la pelota y ante la oposición de la defensa y portero tira raso, enviando la pelota a la red.

2-0, m. 75: Pase largo de Silvino hacia el lado derecho donde Engonga desde lejos y sin dejar caer el balón al suelo empalma un precioso tiro que tras dar en el larguero llega al fondo de las mallas.

Como ya viene siendo habitual, el Deportivo Mirandés fue recibido con una gran traca y acompañamiento de charangas, al tiempo que los seguidores lanzaban gritos de ánimo enarbolando banderas del club rojillo. En una palabra, ambiente de gran fiesta en Mendizorroza.

El partido no fue de la calidad del jugado contra el Tarrasa, pero sin embargo resultó mucho más emocionante, ya que durante toda la primera parte el juego era alterno y el Mirandés no conseguía llegar al área contraria con claridad, mientras que el Aragón en rápidos contraataques ponía a prueba la solidez de la defensa mirandesa. Era una lucha tenaz, sin tregua, en la que en cada lance los jugadores ponían todo su ardor por sacar ventaja. Cuarenta y cinco minutos en los que temimos lo peor para el Mirandés.

En la segunda parte varió algo el panorama y si bien seguía siendo el dominio alterno y las situaciones de gol análogas para uno u otro equipo, el Mirandés sacaba a relucir su genio, su fuerza e imprimía más velocidad al juego. El tremendo esfuerzo tuvo su premio con el gol de Arturo, que habría camino a la esperanza y a la vez hacía que el Aragón adelantara más sus líneas dejando más espacios a los hombres de ataque del equipo de Aurelio. Luego cuando aún se temía que llegara el empate surgió Engonga, que aprovechando un centro largo de Silvino marcaba un gol de maestro que daba la tranquilidad. Una tranquilidad relativa, porque el Aragón no se entregaba y seguía intentando batir a Santi, que precisamente despejaría un tremendo tiro de cerca de Salillas. Tras de esta jugada, el Mirandés con el reloj a su favor llegaba al final del encuentro con una victoria importante, justa y tremendamente trabajada.

Ath. Baleares 0
Poblense 0

Baleares: Pascual, Tur, Javier, Aigyon, Campoo, Chea (Seminario), Molina, konnin, Altabe, Sebastián y Vera.

Poblense: Molundro, L. Coma, Duró, Tamayo, Gaspar, Ramón, Brau, Cisneros, Mágico Díaz, Javier, Idul (Angel).

Arbitró el colegiado balear, señor Campo Olive. Estuvo mal en líneas generales, aunque no influyó su actuación en el marcador, aunque permitió el juego duro, y perjudicó a ambos conjuntos. Mostró tarjetas amarillas a Altabe por protestar una decisión suya.

El Athletic Baleares volvió a defraudar a sus seguidores, ya que la victoria de la pasada semana hizo pensar de que habían comenzado a marchar las cosas mucho mejor. Se ha comprobado hoy que las cosas van de mal en peor y que de no ocurrir un milagro poco es lo que tiene que hacer el Baleares en la Segunda B.

El Poblense que llegaba al encuentro sin positivos ni negativos han conseguido un empate sin esforzarse lo más mínimo. El público, que no llenaba ni con mucho el campo, ha demostrado su descontento al final del encuentro. El Baleares no fue equipo.

Júpiter 2
Andorra 2

Júpiter: Martín, Castro, Carvajal, Ginés (Hernández), Borsot, García, Fotuño, Jaime (Cornelles), Almirall, Serra y Paco.

Andorra: Arévalo, Camprubi, Javi, Marín, Ruiz Sánchez, Hidalgo, Rueda, Toribio, Pareja, Morales, Mundo (Rodri).

Arbitró el señor Coll Homar, del Colegio Balear. Bien. Tarjetas amarillas para Rueda, Pareja, Fortuño.

0-1, m. 6: Remate de Morales desde el exterior del área que no puede detener Martín.

1-1, m. 48: Paco, acosado por un contrario, cae dentro del área. El árbitro señala penalty, que transforma en gol Borsot.

1-2, m. 68: Morales, ganando la acción a su marcador, bate a Martín de certero remate.

2-2, m. 73: Centro de Castro y Hernández, de cabeza, bate a Arévalo.

Emoción y goles en un partido con alternativas en el dominio del juego y en la marcha del marcador, siendo la igualdad final justa y merecida.

Los del Principado marcaron primero y siempre llevaron la iniciativa, tanto sobre el terreno de juego, como en el marcador, pero los locales nunca dieron su brazo a torcer y tan sólo cedieron el empate.

A falta de muy poco para el final, los andorranos pudieron marcar a consecuencia de un penalty, pero Martín logró detener el disparo de Marín.

Equipo del Poblense.

Tarragona 2
Mahonés 0

Tarragona: Coch, Parejo, Santiago, Botella, Gunillera, Eloy, Pared (Mañas), Hidalgo, Soregui (Menchi), Bañeras y Escaich.

Mahonés: Ignacio, Rafael, Nofre, Tixidor, Martínez, Fernando, Lorenzo, Nero (Alviol), Llorente, Doro y Tiago.

Arbitró el señor Iglesias Casas, del Colegio Aragonés, que tuvo una regular actuación. Mostró tarjeta roja a Nofre por acumulación de dos amarillas y a Mañas por lo mismo. Amonestó con amarilla a Cunillera.

1-0, m. 29: Rafael entrega defectuosamente a Ignacio, pero Escaich se adelanta, recoge la pelota y la manda a la red.

2-0, m. 65: Cabezazo de Soregui. Recoge la pelota Escaich, regatea a varios contrarios y marca.

Victoria merecida y muy elaborada de los locales, con un gol de antología de Escaich. El viento deslució el encuentro. El Mahonés dominó hasta el minuto 30 en el segundo período.

Arnedo 1
Endesa Andorra 0

Arnedo: Chacón, De Miguel, Gómez, Martín, Güembe, Tainta (Arpón), Eduardo, Ricardo, Chomín (Malumbres), Celigüeta, Romanos.

Endesa Andorra: Artigas, Montanel, Tardio, Abello, Lipe, Chamarro, Pablo, Belsue (Larrañaga), Lafita, Lacambra, Celillena.

Arbitró el señor Mijares Salicio, que estuvo en plan protagonista, intentando enfrentarse con el público y los propios jugadores. Realizó un mal arbitraje. Enseñó tarjeta amarilla a celigüeta.

1-0, m. 38: Falta desde fuera del área que es sacada por Tainta y Güembes envía al fondo de la red.

Tarde fría, con aguanieve, terreno de juego pesado, por las lluvias caídas los días anteriores, unos mil doscientos espectadores y unas trescientas mil pesetas de recaudación.

Comenzó el encuentro con dominio alterno entre ambos conjuntos, y según transcurría el tiempo era el Arnedo el que llevaba el peligro, creando oportunidades para marcar, mientras que el Endesa parecía que se conformaba con el empate inicial. Aunque cierto fue que la mala suerte fue la causante de que el Endesa no marcase ningún gol, y gozó de ocasiones para haberse adelantado en el marcador.

Barcelona 0
Fraga 0

Barcelona: Angoy, Raigón, Herrera, Alex, Ferrer, Del Campo, Altimira, Reverte (Pereda), Blanquelas, Vilanoba, Linde (Siscu).

Fraga: Guti, Maldonado, Cartavillas, Saz, Julio, Valentín, Michel, Herreros, Lobo, López, Colen.

Arbitró el colegiado valenciano señor Granell Gil, que tuvo una aceptable labor, mostró cartulinas para los visitantes Saz y Valentín, ambos por protestar.

El partido se inició con dominio del equipo del Fraga por rapidez y anticipación en la jugada, creó algunas situaciones de peligro pero bien resueltas por la defensa barcelonista. En el minuto 75, el Fraga por mediación de Lobo tuvo una buena oportunidad para marcar, dando lugar a que se luciera el meta barcelonista. En el minuto 80 fue el local Siscu quien desde fuera del área tiró raso dando el balón en la base del poste cuando el meta estaba batido. Los 10 minutos finales fueron de presión barcelonista, pero la bien organizada defensa del Fraga hizo inútiles todos los intentos. La presión local dio lugar a tres contraataques del Fraga, pero sin nada positivo de cara al marcador.

Constancia 0
Mollerusa 2

Constancia: Martínez, Doro, Bosch, Ballester, Sauquillo, Nouviala, Roberto, Mir, Diezmar (Mas), Soria y Mota (Baquer).

Mollerusa: Castell, Font, Ferrero, Juan Carlos, Guillén, Ruiz, Lara, Morcajada, Luis, Sala y Medina.

Arbitró el señor Peralte Simón, del Colegio Valenciano. Regular. Tarjetas amarillas para Mir, Mota, Ferrero, Juan Carlos, al masajista del Mollerusa y a Sala, dos, por lo que tuvo que retirarse del terreno de juego.

0-1, m. 62: Guillén convierte en gol un penalty contra el Constancia.

0-2, m. 84: Ruiz, de disparo cruzado.

El Constancia comenzó dominando la situación, pero el líder, Mollerusa, fue imponiendo su técnica, para sentenciar el resultado en el segundo tiempo, con un índice de efectividad muy alto, ya que prácticamente fueron dos las ocasiones de gol que tuvieron sus hombres, convirtiendo ambas.

Sanse 5
Badía 1

Sanse: Urcelay, Irazoki, Zudaire, Sodue, Alaba, Aldalus, Bengoechea, Rodri, Igoa, Beriguistaín (minuto 79, Volpini) y Martínez.

Badía: Julio, Jaime, Mezquida, Sebastián (minuto 56, Carlo por lesión de Sebastián), Salas, Nadal, Salvuy, Comanys (minuto 71, se retiró por lesión y no fue sustituido), Emenia, Obrador y Viera.

Arbitró el señor Osorio, del Colegio Navarro, que tuvo buena labor cuando los jugadores y el terreno se lo permitieron y mala cuando tuvo que sancionar con tarjeta, ya que se excedió en alguna de ellas. Munt y Carlo, amarilla, por protestar. Aldalus y Alaba, también la vieron.

1-0, m. 14: Centro largo, desde la izquierda, y Martínez agarra su buen cabezazo y marca.

1-1, m. 28: Derribo a Company fuera del área. Este saca la falta y Nadal se adelanta a la defensa y marca.

2-1, m. 60: Jugada de Igoa a Beriguistain. Se interpone Nadal, que tira a córner. Saca Martínez y Alaba marca.

3-1, m. 78: Martínez cede hacia atrás y Zudaire agarra un buen zurdazo y marca.

4-1, m. 79: Martínez marca a pase a Rodri.

5-1, m. 85: Martínez, de cabeza, a centro de Rodri.

No llovió durante el encuentro, pero el terreno de juego absorbió la lluvia caída en la noche y mañana precedentes. A pesar de todo se puso pesado el campo, sobre todo para los jugadores visitantes poco acostumbrados a esta clase de terrenos.

Hospitalet 2
Gerona 0

Hospitalet: Del Río, Eloy, Roth, Paton, Toni, Ramírez, Carreño, Marceli, Antonio (Harry), Muñoz, Alex.

Gerona: Bendoya, Juanjo (Torreblanca), Fite, Espigule, Bayona, Sague, Abad, Salo, Carretero (Geli), Montes y Cristo.

Arbitró el señor Pérez Sánchez, catalán. Tuvo una discreta actuación. Mostró cartulina amarilla a Roth y Carreño, del Hospitalet, y a Carretero y Cristo, del Gerona.

1-0, m. 42: Séptimo saque de esquina botado por el Hospitalet y Marceli, de cabeza, bate a Cendoya.

2-0, m. 80: Larga jugada del equipo local, con centro de Roth, que rechaza la defensa, recogiendo el balón Alex y centrando sobre Antonio, quien logra batir al portero gerundense.

Un encuentro entretenido y en el cual el conjunto local mejoró sensiblemente su juego con relación a las últimas actuaciones. El conjunto visitante se mostró totalmente inoperante en ataque.

M.C.D 2018

Tercera División

El Briviesca perdió en su ambiente (0-1)

Briviesca (Movilla). — El Briviesca perdió por cero goles a uno con el Cultural de León, en partido correspondiente a la vigesimotercera jornada de Liga, de Tercera División, grupo VIII. Al descanso se llegó con el cero a uno.

Briviesca: Casado II, Iñaqui (Oviedo, 46'), Ferreiro, Tito, García, Raúl, Mata, Canelo, Luis Angel, Pañero, Mario (Carlos, 46').

Cultural de León: Fito, Iglesias, Francis, Tobi, Isma, Sami, Cancillo, Mateos, Elorrieta, César, Carlos Abel (Luismi, 83').

Arbitró el encuentro el colegiado soriano Guerrero Martínez, que no mostró ninguna cartulina a lo largo del encuentro. Su actuación fue regular, no gustando a los aficionados, ya que no quiso saber nada dentro de las áreas donde los jugadores se caían con mucha facilidad debido al mal estado del terreno de juego.

(0-1) 28'. Balón largo que recoge Elorrieta dentro del área regateando al portero y a puerta vacía empuja al esférico al fondo de la red.

Tarde fría y una buena entrada de público en el Campo Municipal de Briviesca, cuyo terreno de juego se encontraba en pésimas condiciones para la práctica del fútbol, siendo el campo un verdadero barrizal.

Segunda derrota del Briviesca en su terreno de juego, cuando la lucha por los puntos en liza son muy importantes para no perder la categoría. El estado del terreno de juego fue el verdadero protagonista del encuentro, donde los jugadores con el barrizal, que tenían que aguantar debajo de sus botas, se dedicaban al patadón a seguir.

El equipo leonés se acomodó mucho mejor a este estado del terreno que los burebanos, ya que éstos hallaban muchas dificultades en sacar controlados los balones desde la defensa. El primer período fue un «toma y daca» de mandar el esférico hacia adelante y todos los balones terminaban en los pies de los defensas, no creando ninguna ocasión de gol.

El gol vino precedido de un fallo defensivo local que fue bien aprovechado por el delantero centro leonés marcando el único gol del encuentro.

Este mismo jugador en el último minuto de este primer tiempo puso en apuros al meta local de un fuerte «chut» desde fuera del área. Por su parte, los burebanos sólo dispusieron en este primer tiempo de dos oportunidades claras de gol, una de ellas, un cabezazo de Canelo que envía el balón por encima de la portería y la otra, un centro «chut» de Luis Angel que el esférico va a dar en el larguero.

En el segundo tiempo, el Briviesca efectuó sus dos cambios para intentar dominar a su rival y hacerle algún gol, pero el barro detuvo todas las jugadas que intentan realizar los locales y el colegiado, que en el área no quería saber nada, se tragó un claro penalty de Fito a Luis Angel a los cinco minutos de iniciarse este segundo período.

A partir de aquí el Cultural se hizo dueño, nuevamente, del terreno de juego, creando serios problemas a la portería defendida por Casado II, que tuvo que salir varias veces jugándose el físico para no ver perforada su portería.

La delantera burebana sólo volvió a crear peligro en los últimos minutos de juego. En resumen, mal partido según lo visto en este encuentro donde los jugadores de ambos equipos, aunque quisieron nada pudieron hacer con el barrizal. A destacar la entrega de ambos equipos en el terreno de juego.

El Lermeño sorprendido por el Astorga.

El Racing Lermeño empató con el Astorga (2-2)

Lerma (Boni). — En partido de Tercera División del Grupo VIII, el Racing Lermeño y el Atlético Astorga empataron a dos goles. La primera parte concluyó con venataja visitante de cero a uno. Tarde primaveral, terreno algo blando que propició caídas y regular asistencia de público.

Lermeño: Meruelo, Yáñez, Rodri, Eduardo, Juez, Herreros, Salva, Merino II, Pablo, Cámara y Pacheta. En el minuto 50, Esteban Martín sustituyó a Pablo y en el 59, Merino I a Cámara.

Astorga: Mendaña I, Mego, Maíquez, Javi, Candi, Pedro, Ramón, Raúl, Gelo, Roberto y Migui. En el minuto 60, Raúl fue sustituido por Mendaña II y en el 87, Roberto por Julio.

Arbitró el señor Lerma Merino, de Palencia, que no tuvo complicaciones.

Goles:

(0-1). 30'. Gelo recibe un balón, en el centro del campo, rebasa la defensa local y cuando Meruelo sale, cede el esférico a Ramón, que marca a puerta vacía.

(0-2). 75'. Gelo, en jugada personal, se hace con un balón a la altura de la media local, dribla a su marcador y bate por alto a Meruelo.

(1-2). 90'. Centro de Yáñez, que Pacheta ganando la acción a la defensa visitante, cabecea a la red.

(2-2). 92'. Melée en el área pequeña, dispara Yáñez, un defensa desde el suelo corta la trayectoria con la mano, el árbitro deja seguir la jugada y Esteban Martín, atento empuja a la red.

Comenzó el equipo local, dominando el partido con un juego vistosos pero esto fue sólo espejismo, ya que se fue diluyendo practicando un juego alocado por el centro que hacía más fácil al Astorga achicar balones. No obstante, en el minuto 16, Merino II, perdía una ocasión de oro, ya que a dos metros de la puerta sólo ante Mendaya I disparaba alto y mal.

La primera intervención de Meruelo se producía en el minuto 17 a un balón que llevaba veneno y que sacó de los pies de Ramón. Dominaba el centro del campo el equipo de la Villa Ducal, pero lo leoneses tenían dos puntas en Gelo y Ramón que causaban estragos en sus contragolpes y a punto estuvieron de aumentar el tanteador en balón que Ramón ante Meruelo cruzó alto.

En la serie de despropósitos, Herreros volvía a perder otra clara ocasión y con ventaja visitante se llegaba al final de esta primera parte en el que el juego había brillado por su ausencia, salvo, como decimos, en los primeros quince minutos.

En el segundo período, Salvi introducía cambios haciendo saltar al terreno de juego a Esteban Martín y Merino I para dar más profundidad al equipo, que aún cuando siguió dominando y el juego se desarrollaba prácticamente en campo leonés, eran los visitantes los que en otra de las galopadas ponía el marcador en un difícil cero a dos para los colores locales, que por sus jugadores Herreros y Merino II volvía a fallará dos clarísimas ocasiones de gol, que hubieran cambiado el signo del encuentro.

También los visitantes en una salida en falso de Meruelo pudieron lograr un tercer gol en un disparo de Gelo en vaselina, que Juez salvaba de cabeza a puerta batida. Y lo que es el fútbol, cuando había transcurrido el partido sin lograr marcar, Pacheta conseguí el primer tanto local sin tiempo material para igualar la contienda. Pero el colegiado prolongó tres minutos el partido por interrupciones en caídas en los que los locales aprovecharon para lograr unas tablas por medio de Esteban Martín con más suerte que acierto.

Destacaron por el equipo local, Eduardo y Rodri y por los visitantes, Gelo, Ramón y Mengó.

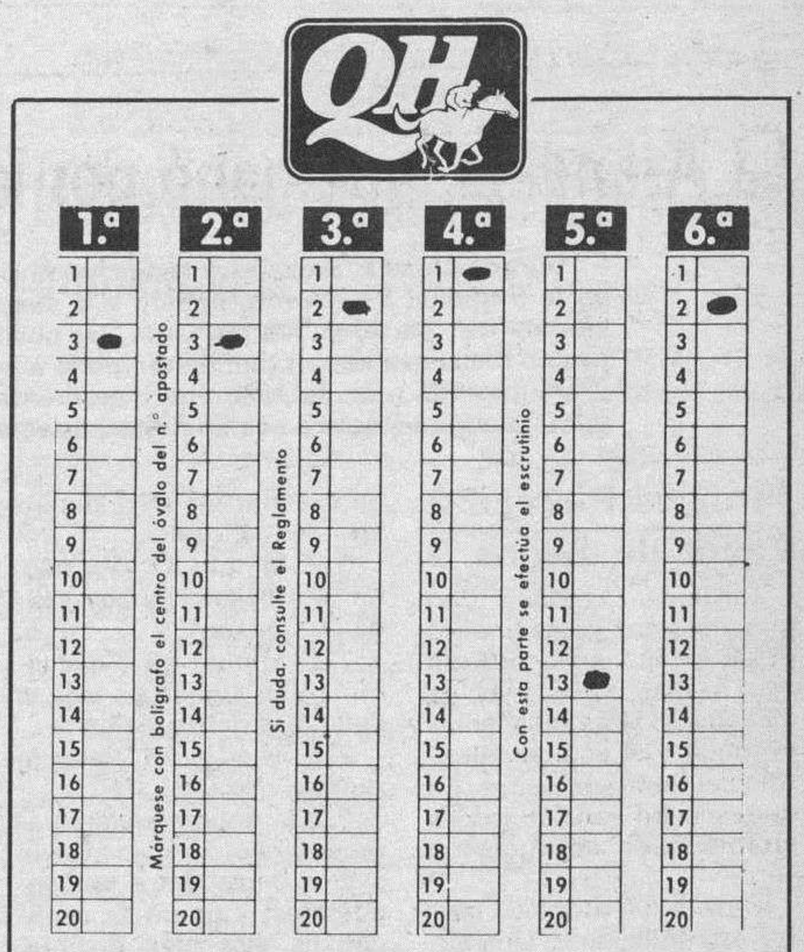

Los plenos cobrarán alrededor de 45.000 pesetas

Burgos (DB). — Al 90 por 100 del escrutinio de la Quiniela Hípica, aparecen 91 máximos acertantes de seis resultados, que cobrarán unas 45.000 pesetas cada uno.

Con cinco resultados hay 3.488 acertantes, que repartirán del orden de las 1.300 pesetas y con cuatro, 12.887, que tocan a unas 190 pesetas.

La combinación ganadora es la siguiente:

1a. carrera: (3) Cometta.
2a. carrera: (3) Irueste.
3a. carrera: (2) Persian Crumpet.
4a. carrera: (1) Little Palace y (9) Eluin.
5a. carrera: (13) Señor Uvas.
6a. carrera: (2) Willy Fopg.

- Recaudación: 23.224.775 pesetas.
- 55% premios: 12.773.626 pesetas.
- 19,80% (6) : 4.598.505 pesetas.
- 23,10% (5) : 5.364.922 pesetas
- 12,10% (4) : 2.810.199 pesetas.

Triunfo de «Señor Uvas» en fin de temporada

«Señor Uvas», con la monta de Medina y propiedad de la Cuadra Paganini, se impuso de finales en el Premio Ajuria Enea que, dotado con 1.200.000 pesetas, se disputó ayer en el hipódromo de Lasarte sobre 2.300 metros, en la clausura de la temporada invernal de carreras de caballos de San Sebastián.

El triunfo de «Señor Uvas» se produjo por corta cabeza sobre «Villa Blanca», a la que batió en la misma meta tras una emocionante recta final. Tercero fue «Roi Pharly» y cuarto, «Amistad».

Resultados de la última jornada invernal de San Sebastián:

- 1a. carrera: Premio Asociación Hostelería. 350.000 pts. 1.700 mtrs.

1. Superbrat, 56 kilos (F. González). Cuadra Puerto Rico.
2. Alco, 56 (F. Jiménez). Cuadra Puerto Rico.
3. Ceremonioso, 53 (J. C. Fdez. R.). Cuadra Alazán.

- 2a. carrera: Premio Asociación Española de Propietarios de Caballos de Carreras. 350.000 pts. 1.300 mtrs.

1. Aquiana, 56 kilos (R. Martín V.). Cuadra Berciana.
2. Thonrbird, 56 (F. Rodríguez). Cuadra Cuatro Puntas.
3. Taj Line, 56 (F. González). Cuadra Puerto Rico.

- 3a. carrera: Premio Cuadra San Sebastián. 350.000 pts. 1.700 mtrs.

1. Irueste, 55 kilos (F. González). Yeguada Figueroa.
2. Vicor, 60 (A. Carrasco). Cuadra Josser.
3. Villanubla, 45 (Espinosa). Cuadra San Sebastián.

- 4a. carrera: Premio El País. 350.000 pts. 2.000 mtrs.

1. Persian Crumpet, 60 kilos (Cañizo). Cuadra Alborada.
2. Blue Dolphin, 60 (R. Martín V.). Cuadra Paula Elizalde.
3. River Plate, 53 (J. C. Fdez. R.). Cuadra Alazán.

- 5a. carrera: Premio Sociedad de Carreras de Sanlúcar de Barrameda.

1. Little Palace, 62 kilos (Medina). Cuadra Asturias.
2. Mal Negocio, 59 (Mongelluzzo). Cuadra Mundial.
3. Cayado, 55 (F. Jiménez). Cuadra Martul.

- 6a. carrera: Gran Premio Ajuria Enea. 1.200.000 pts. 2.300 mtrs.

1. Señor Uvas, 53 kilos (Medina). Cuadra Paganini.
2. Villa Blanca, 56 (J. C. Fdez. R.). Cuadra Alazán.
3. Roi Pharly, 56 (Gelabert). Cuadra Rosales.

M.C.D 2018

Regional Preferente

La Arandina, que ganó por la mínima al Villarcayo, incrementa su ventaja

Burgos (José L. Saiz).— Jornada incompleta en la Regional Preferente, debido a la suspensión de tres partidos. No obstante, las posiciones en la cabeza se van definiendo poco a poco y una jornada más, la Arandina incrementa su ventaja con respecto a sus dos más inmediatos seguidores, mientras el Atlético Burgalés continúa con su particular escalada, a la caza y captura de quienes le preceden en la clasificación. Vadillos fuera y Tardajos en casa, lograron dos empates meritorios y el Salas, que sorprendió al equipo de Los Robles, apunta su recuperación. Abultada derrota del Rauda en Osorno y triunfo mínimo pero suficiente de los líderes a costa del Nela, que a los de la Ribera les habrá sabido a poco, y a los otros, a un auténtico triunfo moral, aunque de victorias morales están llenas las divisiones inferiores.

Tardajos P. Zoco 2
Venta de Baños 2

Tardajos (J.L.S.).— Con empate a dos goles finalizó el partido que en la tarde de ayer se disputó en la vecina localidad de Tardajos, entre el titular y el equipo palentino del Venta de Baños. En el descanso vencían los visitantes por dos goles a cero.

Terreno de juego en perfectas condiciones. Una auténtica alfombra. Numerosos seguidores palentinos y buen ambiente en los aledaños del campo.

Tardajos P. Zoco: Constan, Salva, Jota, Javi, José Ignacio, Paco (Jesús), Barquín (Pardo), Maxi, Ciri, Benja y Quini.

Venta de Baños: Antolín, Gelo, Juan (Pedro), Quique, Rafa, Michel, Fano (Julio), Miguel Angel, Olea, Josi y Gonzalo.

Arbitro: el burgalés Izquierdo Santamaría. Pasó inadvertido en la primera parte, para en la segunda convetirse en lamentable protagonista. Un penalty inexistente en el área del Tardajos desencadenó un carruse! de brusquedades que no supo cortar, perdiendo por completo los papeles y siendo el responsable de que los jugadores estuvieran a partir de ahí más pendientes de sus piernas que de jugar al fútbol. Expulsó a José Ignacio y Salva del Tardajos, y a Miguel Angel, del Venta de Baños, pero eso no sirvió para calmar los ánimos. Se equivocó con excesiva frecuencia y por si fuera poco, siguió el juego de lejos sin enterarse de nada de lo que estaba ocurriendo sobre el terreno de juego. Un partido que discurría por los cauces de la normalidad, Izquierdo Santamaría lo convirtió en lo más parecido a un safari, donde las piernas del rival eran los trofeos de caza que había que conseguir por encima de todo.

0-1. Minuto 5. Olea, al aprovechar un error defensivo de los locales.

0-2. Minuto 37. Gonzalo, en una desafortunada salida de Constan.

1-2. Minuto 42. Ciri culmina una jugada de toda la delantera del Tardajos.

2-2. Minuto 53. Paco de remate cruzado.

Puede a simple vista parecer que el Tardajos volvió ayer a defraudar a sus seguidores, cuando la realidad es otra bien distinta. Los de Eloy dieron una soberana lección de pundonor y lucha a lo largo de los noventa minutos, pero los palentinos, que supieron aprovecharse de dos fallos infantiles de los locales, obligaron a éstos a redoblar sus esfuerzos para arreglar lo que parecía irremediable, es decir, una derrota más, esta vez ante un equipo con mucho oficio en sus hombres, veteranía y a veces, destellos de clase en la manera de manejar la pelota, pero inofensivos de cara al marco contrario.

Les costaba mucho más a los hombres del Tardajos llegar a los dominios de Antolín que al Venta de Baños poner en apuros a Constan, pero cuando lo hicieron, o su puntería no era lo suficientemente fina, o el cancerbero burgalés tomaba la iniciativa y abortaba todos los intentos de batir su meta, hasta el punto de que en el minuto 49, un inexistente penalty, desencadenante de toda la «crisis» posterior, fue detenido por el buen portero del Tardajos, que hubo de sufrir una alevosa entrada del lanzador, Fano, que se convirtió a partir de ese momento en el protagonista de todos los «ruidos», hasta que su entrenador optó por sustituirle. Tomó el relevo en esta función Miguel Angel, que mantuvo una dura pugna extradeportiva con Salva y ambos acabaron en los vestuarios antes de tiempo. En fin, un partido que discurría por los cauces deportivos deseables, degeneró en una lamentable batalla campal por culpa de una decisión equivocada del colegiado y por la posterior acción del delantero palentino.

Arandina 1
Villarcayo Nela 0

Aranda de Duero (Mery Varona).— La Arandina venció ayer por un gol a cero al Villarcayo Nela en partido de fútbol correspondiente a la Regional Preferente, disputado en el estadio municipal de El Montecillo.

Arandina: Rafa, Arturo, Gaona, Camarero, Angel, Cristóbal (López), Richar (Perico), José Félix, Nacho, Gallo y Miravalles.

Villarcayo Nela: Callejo, Félix, Carlos, Andino, Menacho, Micky, Chusma, Juan, Picón (Velada), Pachi y Tomi.

Arbitro: Santamaría Izquierdo. Mal. Fue protestado durante el encuentro y al término del mismo. Mostró siete tarjetas amarillas, doble en el caso de Arturo, que le valió la expulsión en el minuto 71.

1-0. Minuto 85. Lanza Camarero un penalty que es rechazado por el portero, rematando Angel a gol.

El partido se jugó con más dureza de la esperada y la Arandina, que no tuvo una tarde acertada, tuvo que pelear con la defensa del Villarcayo, que intentaba mantener la igualada. La actuación arbitral contribuyó a hacer del encuentro uno de los menos interesantes de la temporada en El Montecillo, suscitando las protestas de los seguidores locales. La jugada más conflictiva se producía en el minuto 77 cuando Gallo resuelve una melé ante la portería visitante con un cabezazo que introduce el balón pero el árbitro anula el gol por una falta inexistente al portero, renovándose las protestas e interrumpiéndose varios minutos el juego. Minutos después, el árbitro señalaría un penalty después de que Gallo cayera en el área, interpretándose esta decisión como una compensación a la anulación anterior.

Buena entrada de público, a pesar del frío de la tarde.

El Atlético Burgalés fue el goleador en la jornada del fin de semana.

L.Robles Montija 0
Pol. Salas 3

Montija (especial para DB).— Se disputó en el campo de La Dehesa de Villasante de Montija el partido de Preferente entre el equipo titular y el Polideportivo Salas, que concluyó con victoria de los visitantes por tres goles a cero. Al descanso se llegó con ventaja mínima de los visitantes.

Los Robles Montija: Pachi, Félix (Juan Carlos), Edu, Letamendia, Ruiz Ibáñez, Fredy, Aure, Jorde (Taroncher), Leandro, Javi y Céspedes.

P. Salas: Antón, Pirola, Pino, Lorenzo, Josito, Pacheta (Andrés), Portugal, Enrique, Raúl, Izquierdo y Juanan.

Arbitro: Niño Pérez, que estuvo bien.

0-1. 40 minutos. Portugal.

0-2. 73 minutos. Portugal, de penalty.

0-3. 82 minutos. Enrique de cabeza.

Tarde fría, campo blando y escasa asistencia de público.

El Salas devolvió al equipo de Los Robles el 1-4 de la primera vuelta con un tres cero que puede considerarse algo excesivo, pero justo. El Salas se mostró práctico y serio, ante un equipo, el local que dominó con insistencia pero se estrelló ante un inspirado portero que lo detuvo todo. El Salas no ocupa, dese luego, el lugar que merece en la clasificación.

Valeránica 2
Vadillos 2

Berlanga de Duero (Soria).— En el campo del «Rodrigo Díaz de Vivar» se disputó el partido de Preferente entre la S.D. Valeránica y el Vadillos, que concluyó con empate a dos goles. Al descanso se retiraron los equipos con el marcador inicial.

Valeránica: Ramos, Paredes, Calonge, De Pablo, Abad, Pablo (Luis), Platanito (Tito), Domingo, Toni, Carlos y Catalina II.

Vadillos: Chino, Lucas, Mariscal, Elías, Tomy, Quico, Samuel (Zamorano), Alberto, Félix (Alegre), Tornadijo y Ricky.

Arbitro: el soriano Rubén, muy mal.

0-1. Minuto 77. Zamorano.

0-2. Minuto 82. Alberto.

1-2. Minuto 87. Paredes.

2-2. Minuto 88. Carlos.

No pudo el Vadillos soportar la intensa presión de los últimos minutos y al final, el Valeránica, que a falta de tres minutos, perdía por dos goles, vio cómo remontaba un partido que tenía perdido.

El Vadillos causó una excelente impresión y sólo la nefasta actuación arbitral impidió que se pesenciara un buen partido entre dos equipos a quienes lo único que les importa es hacer buen fútbol, como se demostró en la tarde de ayer en el terreno de juego del «Rodrigo Díaz de Vivar».

Osorno 6
Rauda 0

Osorno (Palencia) (Especial para DB).— En la tarde de ayer se disputó en Osorno el partido correspondiente a la Regional Preferente en el que se enfrentaron el titular de esta localidad, C.D. Osorno, y el C.D. Rauda.

Osorno: Valles, Hinojal, Quique, Garrido, Vicente (Javi), Pastor, Marcelino, Nacho, Celes (Baños), Toño y Matallana.

Rauda: Raúl, Pichón, Gordo, Edu, Bauti, Martínez, Potín, Hortelano (Benitín), Ricardo, Campello (Molinero) y Madrigal.

Arbitro: el palentino García Calvo, muy bien.

1-0. Minuto 12. Pastor.

2-0. Minuto 20. Marcelino de penalty.

3-0. Minuto 30. Pichón en propia puerta.

4-0. Minuto 57. Celes.

5-0. Minuto 79. Quique.

6-0. Minuto 90. Matallana.

Partido de neta superioridad del Osorno, que desbordó la buena voluntad de los burgaleses, quienes no pudieron impedir la avalancha de goles de un equipo, el local en el que hoy funcionaron a la perfección todas sus líneas.

Trespad.	3-1	3-3	2-2	2-1	4-2	2-0	2-1	1-4		(S.)								1-1	2-2
	Guardo	1-2		3-1		3-1		1-0		2-1		5-0		3-0		(S.)		1-0	(S.)
		Arandina	6-0		3-0		3-0		0-0		3-2		3-1		2-0		1-0	1-0	3-2
	1-2		T.P.Zoco	2-2		3-0		1-2		2-1		3-3		1-4		2-2	2-2	0-3	
		1-1		A.Burgales	7-0		5-0		0-3		(S.)		2-1		2-0	7-0	0-1		0-0
	4-5		3-1		Navaleno	1-1		1-1		3-0		1-2		2-3	(S.)	2-3		2-2	
		1-5		1-4		S.Esteban	0-2		5-0		0-2		1-1	3-1	1-2		0-3		2-1
	0-4		5-0		4-0		Valeránica	6-1		1-1		3-1	2-2	3-1		1-3		3-0	
		1-1		0-4		3-2		Los Robles	1-0		3-0	0-3	3-1		4-1		1-2		1-1
3-1	3-0		3-1		2-2		0-1		Osorno	4-1	6-0	3-1		3-3		1-2		2-1	
1-1		1-4		2-3		0-0		3-1	1-1	Cervera	1-0		1-2		1-1		2-1		0-0
3-1	1-0		2-1		4-1		3-0	2-2	2-0		C.D.Rauda	0-1		2-2		1-1		2-1	
0-0		0-2		0-2		1-2	1-1	1-4		1-2		P.Salas	1-0		2-2		1-1		1-1
5-1	2-1		2-1		3-0	3-1	2-1		0-3		3-1		Vadillos	1-0		4-0		3-0	
3-1		2-0		2-2	6-1	3-0		4-1		1-3		6-0		Villada	2-1		3-1		0-0
4-0	2-0		1-0	1-1	2-0		1-1		6-0		4-0		3-0	2-2	Soria C.F.	2-0		4-1	
1-3		0-5	1-1	1-1		2-4		1-0		3-2		2-2		0-1		Cristo At.	1-1		2-3
2-1	1-0	1-3	3-1		5-1		4-1		1-1		0-0		4-0		1-0		V.Baños	1-0	
1-1	2-1	1-2		0-3		4-3		0-1		1-0		5-1		0-3		3-0		Villarcayo	0-2
3-0	0-1		4-1		4-2		1-0		2-2		2-1		1-2				0-0		Carrión

M.C.D 2018

Baloncesto

Superioridad total del Real Madrid (80-85)

Barcelona (Efe).—Barcelona.— Solozábal (7), Sibilio (15), Epi (9), Trumbo (13), Norris (16) -equipo inicial-, McDowell (15), Jiménez (8), Costa y Ferrán Martínez.

Dos eliminados por cinco personales: Sibilio y Norris, en el minuto 40.

Real Madrid.—Corbalán (2), Biriukov (15), Alexis (8), Fernando Martín (19), Brandson (14) -equipo inicial-, Romay (11), Llorente (9), López Iturriaga (5).

Un jugador eliminado por cinco personales: Romay, en el minuto 32.

Arbitros: Betancourt y Llamazares.

Marcador parcial cada cinco minutos:

13-12, 26- 20, 35-28, 42- 45 —50-59, 59-68, 73-77, y 80-85.

Una vez más, el Real Madrid se ha impuesto en el Palau Blaugrana gracias a su superior juego de conjunto y, sobre todo, a la gran defensa que ha realizado, en particular Biriukov sobre Epi, que sólo ha permitido al jugador azulgrana anotar nueve puntos.

En el segundo tiempo fue el marcaje de López Iturriaga sobre Jiménez una de las claves de la superioridad madridista, dado que el jugador azulgrana estuvo totalmente anulado.

El partido no ha sido muy espectacular, pero sí muy emocionante por la incertidumbre del resultado, y aunque el Barcelona fue en ocasiones por delante en el marcador, el Real Madrid supo reaccionar en los momentos decisivos y dar la vuelta al tanteador.

En la primera parte, el Barcelona dominó en los rebotes y alcanzó una máxima diferencia de siete puntos (m.15, 35-28), pero en el descanso los madridistas, en una gran reacción, ya ganaban por tres puntos (42-45).

Los cinco primeros minutos de la segunda mitad fueron claves en el resultado final. El Real Madrid obtuvo una renta de 12 puntos, que incluso llegaron a ser 14 en el minuto 32 de juego, porque los jugadores del Barcelona se mostraban nerviosos y desconcentrados.

Un parcial de 10-0 a favor de los hombres de Aito Garcia Reneses permitió mantener las esperanzas a los seguidores barcelonistas, que llenaron por completo las gradas del Palau Blaugrana.

A falta de 3:50. para el final del encuentro, el Barcelona se colocó a tan sóolo dos puntos (75-77), pero el Real Madrid supo jugar con gran inteligencia, sobre todo por parte de Martín, Brandson y Biriukov.

Cuando solamente faltaba un minuto para la finalizacón del encuentro y con 77-81 en el marcador, Sibilio falló un lanzamiento de tres puntos y el Real Madrid no tuvo problemas para soportar la presión e imponerse finalmente por cinco puntos de diferencia.

Compromisos de la selección

La selección española de baloncesto, que dirige Antonio Díaz Miguel, disputará dos torneos en España, uno triangular y el restante cuadrangular, como preparación para el Preolímpico que, durante los próximos meses de junio y julio, se celebrará en Holanda.

Los rivales de la selección nacional española, según las conversaciones que se vienen manteniendo, serían la Unión Soviética, La Universidad estadounidense de Duke y Checoslovaquia. De momento, la participación de los dos primeros, que intervendrían en ambos torneos, parece prácticamente segura, mientras que la de la selección checoslovaca está aún en duda.

La Universidad de Duke, cuya participación en estos torneos preparatorios ha sido gestionada directamente por Díaz Miguel, derrotó a principios de temporada a la selección de Italia, durante la gira que ésta realizó por Estados Unidos, por cerca de veinte puntos.

El equipo universitario estadounidense, que tenía una oferta de la Federación Italiana para acudir a torneos de preparación a celebrar en tierras italianas, que desechará al jugar en España, jugará antes en Grecia.

Los planes de preparación de Antonio Díaz Miguel para el Preolímpico preveen el comienzo de la concentración de la selección nacional para dos días después de la conclusión del último partido de Liga.

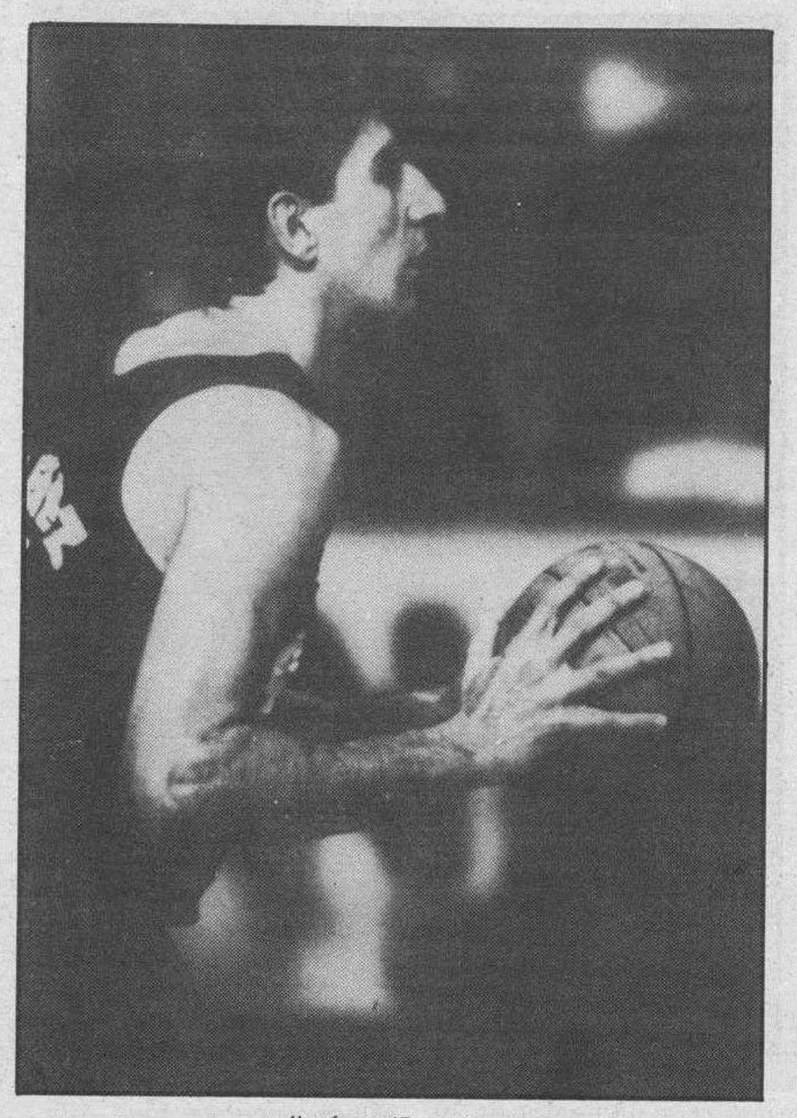

Jiménez (Barcelona)

La ciudad en la que se inicie la preparación aún no está determinada, aunque el seleccionador nacional manifestó a «Efe» que lo más seguro es que no sea en Madrid ni en Barcelona, pues "es donde siempre existen problemas para encontrar pabellones en los cuales realizar las sesiones preparatorias".

Una de las preocupaciones de Díaz Miguel está centrada en el encuentro que, organizado por la Asociación de Clubes de Baloncesto (ACEB), deberá disputar la selección nacional a final de temporada.

La intención del seleccionador es que se dispute a los dos días de iniciada la concentración: "intentaremos que sea lo más pronto posible, pues de otra forma nos cortaría el ritmo de entrenamientos. Incluso es posible que, con objeto de ganar tiempo y evitar viajes, nuestra preparación se inicie en la ciudad donde se celebre este encuentro", dijo.

Concurso de triples y mates

Chicago (Illinois-EE.UU.) (Efe).—Larry Bird y Michael Jordan confirmaron los pronósticos que les señalaban como máximos favoritos de los concursos anuales de triples y de mates y ganaron sus respectivas finales ante Dale Ellis y Dominique Wilkins.

La naturaleza de ambos concursos es distinta y condiciona el desarrollo de la prueba, pues así como en el caso de los triples no cabe la subjetividad -sólo el cronómetro y los encestes cuentan-, en el de los mates influyen elementos como la apreciación personal de los jueces y el apoyo del público. Y el propio Jordan reconoció que ambos factores jugaron a su favor.

El escolta de los Bulls, que 'jugaba' en casa y se jugaba los 125.000 dólares (14 millones de pesetas) del título, tuvo una pequeña ayuda de los jueces, cohibidos por la reacción del público cuando puntuaron a la estrella local con 47 en su segundo intento (el máximo es cincuenta, diez puntos por cada uno de los cinco jueces).

A los cinco ex-jugadores que componen el jurado les faltó tiempo para dar un 50 a Jordan en su siguiente salto y dejar a Wilkins en un 45. Al final, el escolta de Chicago se impuso al alero de Atlanta por 147-145.

Resultados y clasificaciones

Serie A-1

M. Huesca, 81; RAM Joventut, 90
Barcelona, 80; R. Madrid, 85
CAI Zaragoza, 120; Cajacanarias, 92
F. Filatélico, 79; Estudiantes, 86

	J.	G.	P.	T/F.	T/C.	Ptos
R. Madrid	6	5	1	530	480	11
Barcelona	6	5	1	611	525	11
RAM Joventut	6	4	2	551	481	10
Estudiantes T.	6	4	2	488	496	10
CAI Zaragoza	6	4	2	561	518	10
Cajacanarias	6	1	5	544	626	7
M. Huesca	6	1	5	512	563	7
F. Filatélico	6	0	6	471	579	6

Serie A-2

Cajabilbao, 108; Bancobao, 97
C. Ronda, 82; Taugrés B., 131
Cacaolat, 97; TDK Manresa, 82
Oximesa, 96; IFA Español, 82

	J.	G.	P.	T/F.	T/C.	Ptos
Oximesa	6	5	1	557	499	11
Cacaolat	6	5	1	521	474	11
Taugrés	6	4	2	555	507	10
TDK Manresa	6	4	2	508	499	10
IFA Español	6	2	4	488	499	8
Cajabilbao	6	2	4	506	522	8
Bancobao V.	6	2	4	529	561	8
C. Ronda	6	0	6	497	600	6

Natación

Interesante jornada en las piscinas municipales

Burgos (DB). — En el día de ayer en las Piscinas Municipales del Plantío y organizado por la Federación, ha tenido lugar el VII Trofeo San Lesmes Abad, con la participación de los equipos de Burgos A, León, Soria, Burgos B y Miranda de Ebro, con homenaje a Fabriciano Jiménez, ex-vicepresidente de la Burgalesa.

Los participantes, de las diferentes selecciones, se han disputado los valiosos trofeos donados gentilmente por la Caja de Ahorros Municipal de Burgos, quedando el orden de la siguiente manera:

1.º clasificado, León, con 800 puntos; 2.º clasificado, Burgos A, con 796 puntos; 3.º clasificado, Burgos B, con 624 puntos; 4.º clasificado, Soria, con 272 puntos.

Los resultados individuales han sido los siguientes:

50 m. Libes Mas.: 1.º Rubén Araguzo Tejada, Burgos, 0.34.34.

50 m. Libres Fem.: 1.ª María García González, Burgos, 0.41.95.

100 m. Braza Mas.: 1.º Diego Nistral Aragón, Burgos, 1.23.

100 m. Braza Fem.: 1.ª Laura Marcos Varela, León, 1.34.55.

100 m. Mariposa Masculino: 1.º Alberto Sanmartín Zapatero, Burgos, 1.04.61.

100 m. Mariposa Masc. C.: 1.º José González Doncel, Burgos, 1.10.19.

100 m. Mariposa Femenino: 1.ª Laura Romero García, León, 1.20.86.

100 m. Mariposa Femenino: 1.ª M.ª Carmen Mendoza, León, 1.15.74.

100 m. Espalda Masculino: 1.º Rubén Prieto Franco, León, 1.23.70.

100 m. Espalda Femenino: 1.ª Camino Fernández Baeza, León, 1.18.31.

200 m. Braza Masculino: 1.º Ignacio García Vázquez, Burgos, 2.49.68.

200 m. Braza Masculino: 1.º Roberto Pacios Blanco. León, 2.42.02.

200 m. Braza Femenino: 1.ª Cristina Martina Floret, León, 3.11.33.

200 m. Braza Feme. C.: 1.ª Mari Mar Rodríguez, Burgos, 3.04.45.

50 m. Espalda Masculino: 1.º Alberto Navarro García, Burgos, 0.42.70.

50 m. Espalda Femenino: 1.ª María García González, Burgos, 0.51.25.

200 m. Libres Masculino: 1.º Alberto Riaño Alvarez, León, 2.20.26.

200 m. Libres Femeninos: 1.ª Camino Fernández Baeza, León, 2.34.10.

100 m. Libres Masculino: 1.º Javier Rubio Lucio, León, 1.00.24.

100 m. Libres Masculino: 1.º Javier de las Cuevas Juárez, León, 0.56.60.

100 m. Libres Femenino: 1.ª María Domingo Santos, Burgos, 1.06.91.

100 m. Libres Femenino: 1.ª Natalia Domingo Santos, Burgos, 1.03.17.

Relevos

4 x 50 m. Estilos Mascul. Promesas: 1.º clasificado Burgos con 3.00.20.

4 x 50 m. Estilos Femenino: 1.º clasificado Burgos con 3.37.20.

4 x 100 m. Estilos Masculinos: 1.º clasificado León con 5.21.11.

4 x 100 m. Estilos Femenino: 1.º clasificado León con 5.54.87.

4 x 100 m. Estilos Masculino Absoluto: 1.º equipo de León con 4.32.11.

4 x 100 m. Estilos Femenino Absoluto: 1.º equipo de León con 5.07.70.

Homenaje a Fabriciano Jiménez

Hoy es un día triste y alegre a la vez para el mundo de la Natación, comentó el señor Garcés, presidente de la Burgalesa en el apuntado homenaje y señaló: «Es triste porque duele tener que decir hasta luego a un amigo que voluntariamente se aparta de los puestos de responsabilidad de la Delegación y que por razones burocráticas le llega el relevo en la persona de un hombre joven como es Carlos, al que le va a ser muy difícil superar el listón que le deja Fabriciano. Algo se muere en el alma cuando un amigo se va.

Es alegre porque gracias a él hemos sido capaces de sentarnos en torno a esta mesa todas aquellas personas que desde diferentes ángulos de actuación hacemos que la Natación sea una realidad en Burgos y poder ofrecer este sencillo homenaje de gratitud y reconocimiento a un hombre, amigo de todos, que durante 14 años ha dejado constancia de su trabajo y bien hacer al servicio desinteresado de la Natación.

14 años que van desde los tiempos del señor Peciña hasta hoy pasando por otros dos presidentes como el señor Barbero y señor Gutiérrez Luzan, desempeñando todos los puestos posibles: árbitro, director de Prensa, vicepresidente en dos ocasiones, presidente del Colegio de Arbitros, secretario, etc. A todos nos ha enseñado algo, ya que la vida es o debe ser un constante aprender: amor a la Natación y responsabilidad en su trabajo.

Por todo ello me vais a permitir, en su nombre, pediros que ahora más que nunca debemos trabajar juntos, codo a codo, que dejéis las viejas rencillas y diferencias si las hubo en el baúl de los recuerdos, pensando que todos tratamos de hacer las cosas lo mejor que sabemos y podemos de acuerdo a los medios y posibilidades que tenemos. Nadadores, entrenadores, clubes, árbitros y Delegación sumemos y no restemos esfuerzos y que la puerta del diálogo entre todos no se cierre jamás en aras de un entendimiento en beneficio de la Natación para que en un futuro cercano renazca la esperanza de que Burgos sea de verdad la cabeza de Castilla en la Natación de competición. En vuestra mano está. La Natación será lo que vosotros queráis y seáis capaces de inculcar y motivar al nadador en esta terrible lucha contra el crono».

M.C.D. 2018

Atletismo

Abellán y María Luisa Irízar, campeones de España de maratón

Valencia (Efe).—El catalán Alfonso Abellán y la vasca María Luisa Irízar se proclamaron ayer en Valencia campeones de España de Maratón, con unos tiempos de 2h. 14:42. y 2h. 41:03., respectivamente.

La salida se efectuó a las nueve de esta mañana e inicialmente un grupo de corredores se adelantó al resto de los participantes y ya pasó por los cinco kilómetros con un tiempo de 16:14.

Emiliano García, José Montiel, Juan Romera, J. L. Díaz Toledo y Enrique Cortina marchaban a un ritmo de 3:12. por kilómetro pese al fuerte viento que sopló durante la prueba.

En el kilómetro 10 y con un tiempo de 31:29., Juan Romera pasaba a ocupar la cabeza del grupo, del que se descolgaron Emiliano García y Enrique Cortina.

En categoría femenina, la primera en pasar por los diez kilómetros fue Carmen Mingorance, seguida de María Luisa Irízar y Elena Cobos.

A los 20 kilómetros hubo cambio en la cabeza de carrera, se rezagó Juan Romera y se mantuvieron en el grupo Montiel y García, a los que se sumó poco después Juan Antonio García.

Carmen Mingorance encabezaba el grupo femenino y pasaba los 20 kilómetros en 1h. 12:15. A una distancia de tres minutos lo hacían Elena Cobos y Dalia López.

A los 35 kilómetros apareció en cabeza el que sería campeón de España este año, el catalán Alfonso Abellán Linares. Su fuerte ritmo sólo lo pudieron aguantar Adsuara y Vázquez, que pasaron por esos 35 kilómetros con un tiempo de 1h. 50:6.

Por lo que respecta a las féminas siguió el duelo entre la andaluza Carmen Mingoronce y la atleta de Euskadi María Luisa Irízar, que pasaron por el kilómetro 35 con un tiempo de 2h. 11:10.

Cinco kilómetros después, en el 40, Alfonso Abellán se separó de sus inmediatos perseguidores, Adsuara y Montiel, y con la fuerza de saberse vencedor, se encaminó hacia la meta instalada en el paseo de La Alameda.

Alfonso Abellán, nuevo campeón de España de maratón

El catalán entró en la meta con un tiempo de 2h. 14:42. para los 42,195 kilómetros.

María Luisa Irízar fue primera en la categoría femenina al establecer un tiempo de 2h. 41:03., mientras que Carmen Mingoronce se tuvo que conformar con el subcampeonato de España.

El octavo maratón popular de Valencia se lo adjudicó el filandés Hanu Marikinta, que fue noveno en la clasificación general con la marca de 2h. 19:51., mientras que el primer español fue José Antonio López Arnal, de Zaragoza, que realizó un crono de 2h. 27:39.

Clasificaciones:

Campeonato de España de Maratón

Hombres

1.— Alfonso Abellán Linares (Cataluña) 2h. 14: 42.

2.— José Luis Adsuara Ramos (Castellón) 2h 15: 36.

3.— José Montiel Gómez (Andalucia) 2h. 15: 57.

VIII Maratón Popular Valencia:

Hombres:

1.— Hanu Makirinta (Finlandia) 2h. 19: 51.

2.— Richard Patridge (Inglaterra) 2h. 24: 42.

3.— J. Antonio López Arnal (Aragón) 2h. 27: 39.

4.— Román Morares Soto (Madrid) 2h. 30: 03.

5.— Albertini Luigi (Italia) 2h. 31: 15.

Mujeres:

1.— Ewa Wrozeck (Polonia) 2h. 46: 20.

2.— Enmanuela Benettollo (Italia) 2h. 48: 08.

3.— Malgozata Szuminska (Polonia) 2h. 49: 24.

4.— Carmen García Moreno (Madrid) 2h. 50: 57..

Derrota de Foster

Dallas (Texas-EE.UU.) (Efe).—Greg Foster, el máximo especialista actual en las vallas cortas y cuya rivalidad con Renaldo Nehemiah es notoria, sufrió anoche una derrota pero no a manos de su principal enemigo sino de su compatriota Cletus Calrk.

Clark, uno hombre oscurecido por los dos atletas que se disputan la supremacía mundial de los 55 y de los 60 metros vallas, ganó a Foster por una sola centésima, 6.13 por 6.14.

La mejor marca de la reunión fue, no obstante, la conseguida por el norteamericano Randy Barnes, que lanzó el peso a 21.72 metros, la cuarta mejor marca mundial de todos los tiempos en pista cubierta.

Barnes, lesionado en una mano durante toda la temporada pasada, tenía su mejor marca anterior en sala en 19.81.

Ramón Sáiz y Yolanda Díez, vencedores del cross «San Lesmes»

Burgos (Ana Isabel Angulo). — Ramón Sáiz y Yolanda Díez se proclamaron ayer vencedores del cross popular «San Lesmes», en sus respectivas categorías. La competición resultó un éxito tanto de atletas como de espectadores.

Alrededor de doscientos cincuenta atletas burgaleses tomaron parte en el cross popular «San Lesmes», que organizó la Federación Burgalesa de Atletismo y que contaba con el patrocinio del Ayuntamiento.

En el Paseo del Espolón, en frente del Palacio provincial, los corredores tomaron la salida a las doce del mediodía. El sol que brillaba dio un mayor colorido a la competición y permitió que numerosos burgaleses presenciaran durante todo el recorrido el esfuerzo que realizaban los atletas participantes por adjudicarse este trofeo de «San lesmes».

El recorrido de la prueba fue el siguiente: Paseo del Espolón, Avenida del Cid, Reyes Católicos, General Vigón, San Francisco, Calle Fernán González, Arco de San Martín, Paseo de la Isla y Paseo del Espolón.

El itinerario fue realizado en muy poco tiempo. No se batió ningún record, pero lo cierto es que en menos de veinte minutos, Ramón Sáiz llegó a la meta que estaba establecida en el Paseo del Espolón.

El vencedor de este trofeo fue Ramón Sáiz, seguido de José Ortega, José Ramón Torres y Carmelc de la Fuente. En la categoría femenina, la primera clasificada fue Yolanda Díez, seguida de Arancha García y Sofía Ausín.

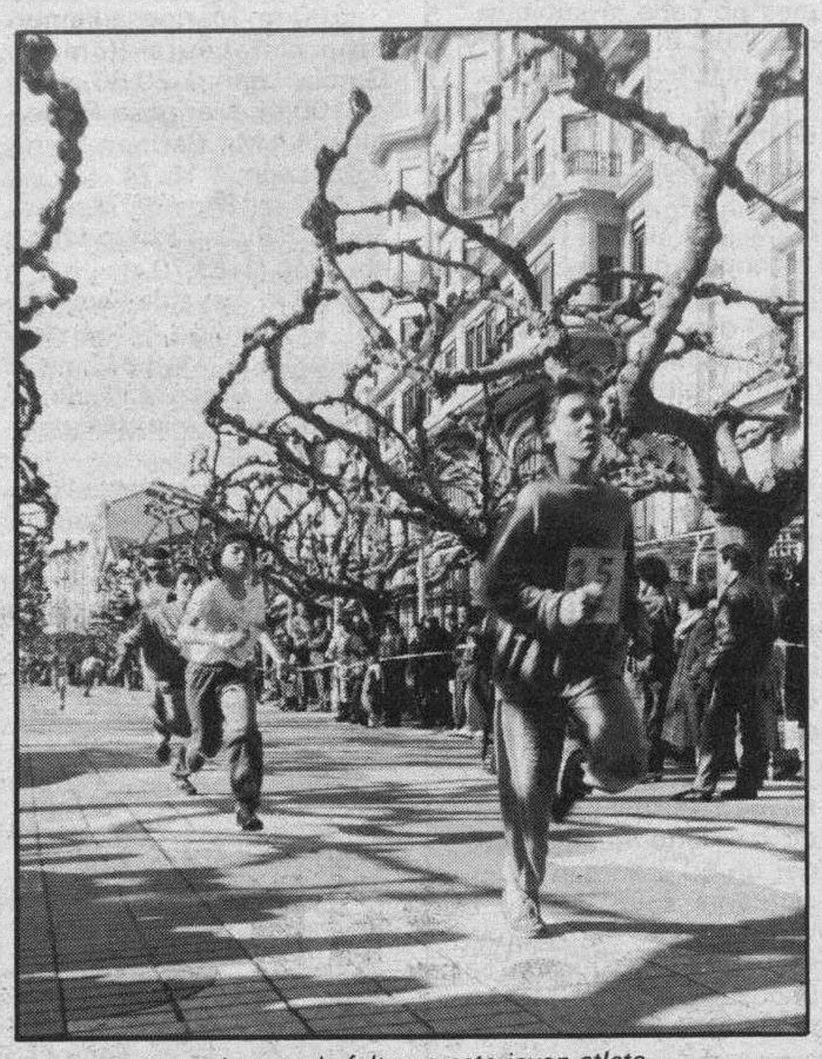
Estilo y clase no le faltan a este joven atleta.

Concluida la competición, se procedió a la entrega de trofeos. Estos fueron donados por la Caja de Ahorros del Círculo Católico y por diversas firmas comerciales que han colaborado con la Federación Burgalesa. Fueron entregados por el presidente de la Junta Gestora de la Federación, Constancio Pérez Mediavilla, y varios directivos.

Finalmente hay que decir, que el Trofeo «San Lesmes» estaba previsto que se llevara a cabo el pasado 31 de Enero, pero como coincidía con la final de los Juegos Escolares de cross, se trasladó a ayer. Sin embargo, este cambio de fecha no restó brillantez a la competición, que resultó muy interesante.

Los mejores aguantaron con facilidad toda la carrera.

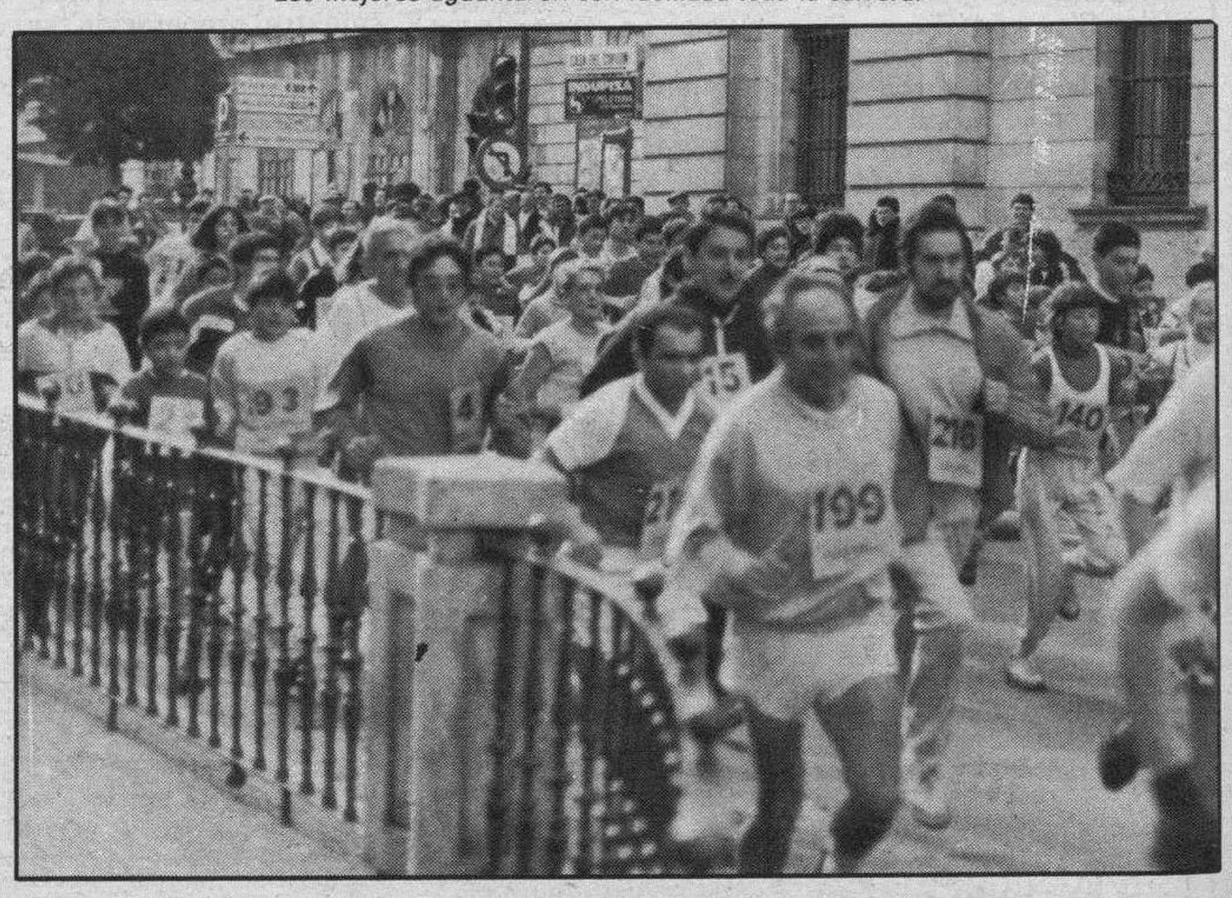
Muchos participantes en el cross de «San Lesmes».

M.C.D 2018

Tenis

España cayó ante Dinamarca en Copa Davis

Aarhus (Dinamarca) (EFE).—Dianamarca se ha impuesto a España, por 3-2, en la confrontación del Grupo Mundial de la Copa Davis, tras derrotar Michael Tauson a Emilio Sánchez Vicario por 3-6, 6-1, 13-11 y 6-4 en el último de los encuentros de la eliminatoria disputada en Aarhus.

Tauson expresó así su victoria ante Emilio Sánchez Vicario

Tras la derrota, España tendrá que disputar su permanencia en el Grupo Mundial de la Copa Davis a Brasil que perdió también en primera ronda, aunque por 5-0, en su confrontación con Alemania Federal en Essen.

Cincuenta juegos, tres horas y cinco minutos ha necesitado el número uno danés para imponerse a la primera raqueta española clasificada en el puesto 17 del ranking mundial, en un partido en el que Tauson volvió a poner de manifiesto la efectividad de su servicio y sobre todo su gran coraje.

Si en el partido contra Casal, el danés realizó 22 saques directos, ayer contra Emilio Sánchez, Tauson ha vuelto a superar la veintena y de nuevo ha dado la razón a su capitán, Finn Christiansen, que confiando en su gran coraje le puso como jugador número uno del equipo.

Tauson ha ganado un partido que se le puso cuesta arriba en sus comienzos, ya que en el set inicial Emilio Sánchez salió a por todas y con gran serenidad rompió el esquema del danés a quien no dejó jugar con la comodidad que él necesita.

En esta manga, Sánchez demostró una superioridad abrumadora. Restó con eficacia, movió al danés cuanto quiso y subió a la red en las ocasiones necesarias, justo para romper el servicio de Tauson en el cuarto juego (3-1), ventaja suficiente para adjudicarse la primera manga, por 6-3, en media hora.

El danés hiló cinco juegos seguidos en un abrir y cerrar de ojos y el propio Emilio Sánchez comprendió inmediatamente que era preferible ceder rápido y no prolongar una triste agonía en esta manga, para esperar las siguientes, por lo que Tauson se apuntó este parcial, por 6-1, con gran facilidad.

En el tercer set los dos jugadores se mantuvieron firmes con su servicio. Tauson ganaba el suyo con relativa facilidad y Emilio Sánchez el propio con algún problema, con lo que ambos llegaron al décimo sexto, con 8-7 para el español.

Pero en los cinco juegos siguientes la desgracia se cebó en Sánchez, ya que no pudo ganar ninguna de las cinco oportunidades (una en el décimo sexto y cuatro en el vigésimo) de que dispuso para romper el servicio de su rival, y de paso, apuntillar el set.

Para colmo, Tauson en la primera oportunidad de esta manga, acertó a ponerse por delante en el juego vigésimo y con un paralelo de revés, rompió el servicio de Sánchez en el juego vigésimo tercero (12-11).

Una volea de derecha, dos «aces» consecutivos y una derecha al cuadro de recepción, en el siguiente juego, bastaron a Tauson para poner fin a la tercera manga por 13-11 en una hora y 40 minutos.

Tras la ducha, Emilio Sánchez no existió. Falto de moral y de convicción cedió su servicio a las primeras de cambio (0-1) y no pudo soportar la presión de la situación, mientras que Tauson, tranquilo y sereno, sumaba ''aces'' y pasaba cuantas veces quería al español, para terminar con él, por 6-4, en 25 minutos.

Ganó Casal

España había empatado a dos la eliminatoria de Copa Davis, Grupo Mundial, contra Dinamarca, al derrotar Sergio Casal a Morten Christensen por 6-4, 6-4 y 6-4, en el primer partido de invididuales. El Casal de ayer no ha tenido nada que ver con el jugador que el viernes fue «borrado» de la pista por Tauson. Sergio salió convencido a la pista del pabellón de deportes de Aarhus de que la victoria sería posible y que la diferencia de puestos en la clasificación ATP —Casal es el 90 y Mortensen el 309- al final resultaría decisiva.

El español dominó en todo momento a su adversario a quien ahogó con constantes subidas en la red, hasta tal punto que a Casal sólo le bastó con romper en una ocasión el servicio de su rival y luego conservar el suyo, durante el resto, para adjudicarse la primera manga en 30 minutos, por 6-4.

En la segunda, Casal continuó en su línea. Mantuvo su regularidad en la red y su saque, cortado y a las líneas, fue inabordable para Christensen que, desesperado y falto de concentración, era incapaz de contestar el juego del hispano.

Un solo ''break'' del español, en el juego séptimo (4-3), sirvió al español para encarrilar la segunda manga. Luego, Casal sólo necesitó trabajar el revés de Christiansen para lograr con su servicio y con un ''ace'' final la segunda manga, de nuevo, por 6-4.

El tercer y definitivo set no pudo empezar mejor para el español. Casal sólo tuvo que poner algo de presión en el resto para robar el servicio a Christiansen y empezar la manga con 1-0, lo que desesperó a su rival que sólo pudo recobrarse, tres juegos más tarde, cuando el español dominaba ya por un claro 3-1.

En el quinto juego de esta manga Casal pudo apuntillar definitivamente el set, cuando llegó a disponer de 0-40 con servicio de Christensen. De lo que pudo ser un 4-1 se pasó a un 3-2 debido a la actuación de un juez de línea que señaló como punto perdido un «globo'' del español a la línea de fondo.

Esta circunstancia no desanimó al número dos español que en el décimo juego se mantuvo sereno y con el aplomo suficiente para ganar en blanco el último juego que daba al equipo hispano la opción de luchar aún por la victoria definitiva y el paso a cuartos de final.

Copa de Naciones

España, que milita en la Tercera División de la Copa de Europa de Naciones, quedó emparejada con Grecia e Irlanda en el grupo II, después del sorteo celebrado ayer en Basilea (Suiza).

Esta competición, anteriormente denominada Copa del Rey de Suecia, reúne a 24 países repartidos en cuatros divisiones de seis equipos, subdivididas a su vez en dos grupos de tres.

La Copa de Europa de Naciones se celebrará en cuatro ciudades europeas: Primera División: Zurich (Suiza); Segunda División: Linz (Austria); Tercera División: La Coruña (España) y Cuarta División: Oporto (Portugal).

En cada grupo, los equipos se enfrentarán en dos partidos individuales y en un doble. Los vencedores de cada grupo de la Primera División se enfrentarán para dilucidar quién es el campeón del Torneo, mientras que los últimos jugarán entre ellos para evitar el descenso a la Segunda División.

Este sistema de la Primera División se aplicará de la misma forma en las otras tres divisiones, tanto para ascender como para descender.

DOMINGO 14 FEBRERO SORTEO EXTRA DE SAN VALENTIN SABADO ULTIMO DIA DE VENTA DE BILLETES

Regálese millones

500 millones PARA UN DECIMO DE LA EXTRACCION ESPECIAL

1.er PREMIO: 80 millones por serie

200 millones A UN DECIMO DEL 2.º PREMIO

250 millones A UN DECIMO DEL 1.er PREMIO

lotería nacional La Lotería

LA LOTERIA TE DA MAS

M.C.D 2018

Automovilismo

El gallego Eliseo Lema ganó el Karting de «San Lesmes»

Burgos (DB). — Respondió a la expectación que había despertado la prueba «IV Karting Fiestas de San Lesmes», que organizó el Real Moto Club Burgalés con el patrocinio del Excmo. Ayuntamiento de Burgos. En la fría mañana del pasado domingo, numerosísimo público se congregó alrededor del circuito enclavado en la Plaza de España y Avda. del General Yagüe, por donde transcurrió el desarrollo de la competición.

El Real Moto Club Burgalés consiguió una buena organización y los pilotos burgaleses volvieron a demostrarnos su gran clase consiguiendo hacer una carrera brillante de emoción y logrando una honrosísima clasificación, siendo Toño Bañuelos el más destacado con el segundo puesto de la general. Valen Marcos rodó muy bien, aunque no logró una mejor clasificación por problemas mecánicos. Lo mismo podemos decir del piloto de Roa, Barlan, que al final de la competición por su mala suerte se vio relegado al puesto de «farolillo rojo». El debutante Armando Renuncio no pudo demostrar su clase, ya que en los entrenamientos sufrió una avería que le privó de seguir en carrera.

Hay que destacar la exhibición que presenciamos ofrecida por los pilotos juveniles de la clase K 100. Un total de nueve chavales nos ofrecieron un bonito espectáculo en los intermedios de la carrera Puntuable.

Estuvieron presentes en la prueba en representación del Excmo. Ayuntamiento el Concejal don Antonio Pereda, el presidente regional de la Federación de Castilla-León de Karting, don Fernando Hernández; presidente del Real Moto Club Burgalés, don Alberto Herrera; Reina de la Sociedad, señorita Sonia Cristóbal; representaciones de la C.A.C.C.O. y C.A.M. y otras representaciones deportivas.

La carrera se desarrolla a tres mangas de 15 vueltas cada una de ellas, con la participación de un total de 23 pilotos. La carrera tuvo fases de gran emoción, siendo los burgaleses los que pusieron en vilo a los espectadores con sus espectaculares acciones. El gallego Eliseo Lema venció dominando con autoridad en las dos primeras mangas, con las que conseguiría el triunfo final por la normativa del Reglamento que da opción a clasificarse con las dos mejores mangas realizadas.

Mucho público siguió el desarrollo de la carrera.

Primera manga

El gallego Lema tuvo una salida fulgurante y se colocó en cabeza desde el inicio de la prueba hasta su terminación. Toño Bañuelos que también tuvo una buena salida, más tarde se vería obligado a abandonar por problemas mecánicos. Barlan fue el que inquietó un poco al vencedor, pero sin poder impedir su triunfo, que logra el gallego con la siguiente clasificación: 1.º Lema, 2.º Barlan, 3.º Miguel Colina, 4.º Miguel Redondo, 5.º Valen Marcos, hasta un total de 14 clasificados.

Segunda manga

Otra vez el piloto de Galicia se «marcha» en la salida con una fuerza irresistible de su Suzuki, que le respondió a la maravilla para copar de nuevo la primera plaza de principio a fin de carrera.

Volvió a lucir la actuación burgalesa con un Toño Bañuelos pletórico de facultades y ganas. En una conducción rápida y eficaz, consigue colocarse en segundo lugar, inquietando al corredor gallego. Barlan no parece tener su mañana y, a media carrera, se ve obligado a abandonar. También a Valen Marcos le acompaña la mala suerte y, cuando ocupaba el quinto puesto, a falta de dos vueltas, sufre una avería mecánica que le priva de la posibilidad de una mejor clasificación. Los resultados finales de esta manga son los siguientes: 1.º Lema; 2.º Toño Bañuelos, 3.º Miguel Redondo, 4.º Miguel Colina, 5.º José García, hasta un total de 12 clasificados.

Tercera manga

Esta tercera fase de la prueba fue sin duda la más sobresaliente y espectacular de las tres presenciadas. La salida es fuerte y en la primera vuelta va en cabeza Miguel Redondo, con Toño Bañuelos pisándole los talones. El piloto burgalés aprieta el acelerador y rodando a más de 140 Km/hora logra rebasar en la segunda vuelta al vallisoletano Redondo, quien, a su vez, es ahora acosado por el de Roa, Barlan. Este rebasa también a Redondo y entonces se produce un gran cambio de la carrera. Ahora todo es emoción. Los dos burgaleses, Toño Bañuelos y Barlan Repiso, dan un auténtico recital de buen hacer, pundonor y valentía conduciendo sus coches con la maestría de grandes ases del volante, haciendo vibrar a los espectadores que presencian una tremenda «picada» entre estos dos grandes pilotos que ofrecen un bellísimo espetáculo deportivo. Pero llegó lo previsible, por su gran pundonor y lucha deportiva, a la salida de una curva, los dos vehículos colisionan. No hay que lamentar daños corporales y Barlan es el peor parado al tener que abandonar. También Bañuelos pierde la posibilidad del triunfo que le tuvo en la palma de la mano, quedando relegado al 4.º puesto de la clasificación. Los resultados finales fueron los siguientes: 1.º Miguel Redondo, 2.º José García, 3.º Francisco Outeda, 4.º Antonio Bañuelos, 5.º Valerio Marcos, hasta un total de 10 clasificados.

Clasificación general

1.º Eliseo Lema, con Suzuki, de Vigo; 2.º Miguel Clina, con Rotax, de Cantabria; 3.º Antonio Bañuelos, con Yamaha, de Burgos; 4.º José García Díez, con Rotx, de Orense; 5.º Miguel Redondo, con Rotax, de Valladolid; 6.º Valerio Marcos, con Montesa, de Burgos; 7.º Francisco Outeda, con Yamaha, de Pontevedra; 8.º Pedro García, con Honda, de Vigo; 9.º Pedro Bejo, con Honda, de Vizcaya; 10.º Victorino Figueroa, con Rotax, de Vigo; 11.º Clemente Caballeiro, con Yamaha, de Orense; 12.º Barlan Repiso, con Yamaha, de Burgos.

Voleibol

Los burgaleses perdieron ante los líderes, en partidos interesantes

Burgos (Ana Isabel Angulo). — El Delfos se enfrentaba ayer en el Polideportivo Municipal de «El Plantío» al vicelíder de la clasificación, el Universidad de León. Le supo plantar cara y consiguió un set. El resultado fue de 1-3. El encuentro duró ciento siete minutos.

Delfos: Zaldívar, Valladolid, Cámara, Pérez, Bermejo, Martín, Santamaría y Martínez.

Universidad de León: Palacios, Osorio, Martín, Alvarez, Sánchez, Merino y Rodríguez.

Arbitraron los colegiados burgaleses Peláez y Mediavilla. Bien.

Poco público presenció uno de los encuentros más interesantes de la temporada en el Polideportivo Municipal de «El Plantío». Sin embargo, los pupilos de Carmen Matamoros, no se desanimaron y se entregaron a fondo para lograr la victoria.

En el primer set, con seguridad y dominio los leoneses se impusieron a la frialdad y desconcierto de los burgaleses. Se perdió por 7-15. En el segundo set, las cosas cambiaron radicalmente. El Delfos sin fallos vapuleó a sus rivales. Les costó mucho trabajo pero consiguieron arrancar un parcial a los vicelíderes.

Esto supuso un bajón de moral para los leoneses, que en el tercer set cometieron muchos errores. Iban perdiendo por 6-1. Al parcer al Delfos le parecía que la victoria era asequible y esta ventaja les hizo que se relajaran en el juego. Cosa que aprovechó perfectamente el Universidad de León ganando por 9-15.

El cuarto y último set fue el más interesante de todo el encuentro. Terriblemente disputado con mucha entrega por parte de los dos conjuntos, como lo demuestra el hecho de que durara treinta y seis minutos. Al final logró imponerse la tranquilidad de los leoneses que ganaron por 11-16.

Por su parte, el Crisis Diego Porcelos, se enfrentaba ayer al líder el Segovia en la capital del Acueducto. También realizó un brillante partido, a pesar de perder por 3-1. El tiempo real del choque fue de ochenta y nueve minutos. Los parciales fueron 15-2; 10-15; 15-7 y 15-8.

Jugaron por el Crisis: Faustino, Ahedo, Amoretti, Azofra, Angel, Jorge, Tomás, Logan, Orlando, Carlos, Yudego, Gómez y Marín.

Por el Segovia actuaron San Macario, Rinzón, Martín, Gómez, Marina, Sánchez, Fernández, Alvarez, Andrés, Manzano y Matarrane.

Arbitraron los colegiados Sánchez y Luengo. Mal, perjudicaron notablemente a los burgaleses cortándoles todas sus jugadas.

El frío del pabellón influyó a los burgaleses de manera notable en el primer set. No consiguieron hacer grandes cosas. perdieron por 15-2. En el segundo, los pupilos de Carlos Azofra reaccionaron y a pesar de las muchas dificultades ganaron por 10-15. Los dos últimos set fueron para los locales.

Lo cierto, es que los burgaleses plantearon un buen juego y realizaron un buen encuentro.

Por lo que respecta a las féminas, del Crisis Diego Porcelos, perdieron en Avila por 3-2. Es el segundo encuentro de la Liga, donde las chicas de Jorge Amoretti lograron dos parciales. Los set fueron 13-15; 15-7; 15-8; 7-15 y 15-5. El tiempo real del encuentro fue de ciento diecisiete minutos.

Jugaron por el Crisis Diego Porcelos, Susana, Cristina, Laura, Olga, Arancha, Chus, Montserrat, Silvia, Ruth y Carmen.

Por Avila actuaron: Cejudo, Jorge, Bautista, Gil, Aleña, Rodríguez, Gutiérrez, Mayoral, Domingo y Gómez.

Fútbol sala

Mal comienzo del Vadillos en la fase de descenso

Burgos (DB). — El Vadillos perdió este fin de semana en Segovia frente a La Cojalba por seis a cinco goles, en partido correspondiente a la fase de descenso de Primera División de fútbol sala. Al descanso se llegó también con ventaja local de dos goles (4-2).

Por La Cojalba jugaron: Jesús, Velasco, Gómez, Moreno y Santos -equipo inicial- Llorente y Martín.

Vadillos: Angel, Maxi, Hervás, Tori, Izquierdo -cinco inicial. Domi, Piru, Picón y Blanco.

Arbitró el colegiado Dámaso Martínez de Segovia. Mal. En principio se había acordado que los árbitros fueron no locales, sin embargo, los colegiados en el último momento subieron sus cuotas en más de tres mil pesetas, lo que ha forzado a todos los clubes a aceptar árbitros locales. Esto es posible que traiga sus consecuencias. Por el momento, el primer perjudicado es el equipo burgalés. Con una actuación más neutral, Vadillos podía haber logrado dos valiosos puntos.

Los burgaleses saltaron a la cancha bastante desconcertados. Esto fue perfectamente aprovechado por los locales quienes lograron cuatro goles. Después vino la reacción burgalesa pero ya era demasiado tarde y aunque se aco taron distancias, gracias a dos goles de Toti, no se pudo terminar la primera parte con ventaja.

En la segunda parte, el encuentro fue más equilibrado, y dos goles de Picón y otro más de Toti hicieron que la ventaja de los segovianos no fuera abultada. Concluyó el partido con seis goles a cinco.

El próximo partido se llevará a cabo el sábado a partir de las cinco y media de la tarde en el Polideportivo Municipal de «El Plantío» contra el Vetonia Ledesa de Béjar (Salamanca).

M.C.D 2018

EL DESAFIO.

175 CABALLOS - 227 Km/h. - FRENOS ABS

Un verdadero desafío a la innovación, a la tecnología, a la carretera misma.

Exponente de máxima tecnología, que recoge toda la experiencia acumulada de la marca Renault y nace llamado a formar parte del más restringido círculo de los grandes berlinas deportivos.

Un depurado diseño, que encuentra sus raíces en el universo de la competición, termina de convertirle en el coche del desafío.

Un desafío a todos los niveles: el Renault 21 2 litros Turbo.

- MOTOR TURBO GARRETT T 3 de 175 CV. Par máximo de 27,5 Kgm. a 3.000 r.p.m.
- DOBLE INTERCAMBIADOR de Aire/Aire que reduce en un 50% la temperatura del aire sobrealimentado.
- PANTALLA TERMICA AISLANTE que disminuye en un 70% la temperatura registrada bajo el capó.
- CAJA DE ALTA TENSION.
- VALVULAS REFRIGERADAS AL SODIO.
- DETECTORES DE PICADO, CILINDRO POR CILINDRO.
- FRENOS ABS, tipo TEVES 2.ª generación.
- DIRECCION ASISTIDA.
- GESTION ELECTRONICA.
- CONSUMO: 6,7 l. a 90 Km/h. 8,2 l. a 120 Km/h. 10,8 l. en ciclo urbano.
- EQUIPAMIENTO INTERIOR: Apertura de puertas con telemando infrarrojo, asientos envolventes. Volante deportivo de cuero con tres radios. Lunas delanteras con dispositivo eléctrico, asiento del conductor multirregulable, ordenador de a bordo con mando en la palanca de accionamiento de los limpia-parabrisas.

RENAULT 21-2 LITROS TURBO

175 CV. en libertad.

Mas de 1.450 puntos de asistencia en toda España

RENAULT recomienda lubricantes elf

RENAULT

COCHES LLENOS DE VIDA

M.C.D 2018

Ciclismo

Van Hooydonck vencedor absoluto de la Vuelta Ciclista a Andalucía

Granada (Efe).—Adrie van der Poel, ciclista holandés del PDM, ha ganado la quinta y última etapa de la Ruta del Sol, mientras que el belga Edwig Van Hooydonck se ha proclamado vencedor de esta vigesimosexta edición, después de conseguir el maillot amarillo en la etapa prólogo. Adrie van der Poel se ha impuesto al sprint, precisamente al que ha sido el vencedor de esta edición de la Vuelta a Andalucía, que no ha cedido el maillot de líder en ningún momento desde que lo consiguió en el prólogo disputado en un circuito urbano de Cádiz.

Edwig Van Hooydonck obtuvo, como éxitos más importantes en su pasada campaña, la victoria en la clásica Flecha Brabancon, en el Gran Premio Eddy Mercx, disputado en Bruselas en una contrarreloj individual de 60 kilómetros, y el primer puesto en la clasificación del Superprestigio para ciclistas neo-profesionales.

El ciclista del PDM ha realizado un tiempo de 3h 57:17, a una media de 34,515 km/h, para recorrer los 136,500 kilómetros de esta última etapa, en la que las escapadas estuvieron nuevamente en candelero.

Desde la misma salida en las calles de Málaga, Pedro Marquina, del Clas, toma la delantera al resto del grupo, pero el pelotón, muy atento ayer a las escapadas, no ha dejado que éste rodara en solitario más que ocho kilómetros.

En las primeras rampas del puerto de tercera categoría de Las Pedrizas, de escaso desnivel orográfico pero con una ascensión muy larga, no se corona la cima hasta el kilómetro 29,700, el grupo lo neutralizaba, aunque no será la primera vez que haga lo propio con otros ciclistas que también lo han intentado.

José del Ramo, del Helios-CR, es quien lo intenta a continuación, en el kilómetro 10, dos después se le une el colombiano en las filas del Kelme, José Roncancio, y ambos llegan a conseguir una ventaja máxima de 45 segundos, momento en el que salta del pelotón un nuevo corredor que aunque no consigue distanciarse del grupo, aviva el ritmo de éste lo suficiente como para que neutralicen a los fugados.

El resto de la ascensión al puerto se hace con todo el paquete agrupado y, hecho significativo y predominante durante toda la jornada, los hombres de Super Confex copan la cabeza de carrera, controlando cualquier intento de una nueva aventura en solitario.

En la cima del puerto es nuevamente el italiano Renato Piccolo quien pasa primero, consiguiendo así la victoria en el premio de montaña de esta edición de la Ruta del Sol, seguido de Miguel Angel Martínez Torres, segundo también en la general de la especialidad, y el belga Benni van Brabant en la tercera posición.

Poco después, en el punto kilométrico 42, dos hombres saltan del grupo, el Caja Rural, Roque de la Cruz y el Helios, Miguel Angel Martínez, quienes protagonizarán la escapada más larga de la jornada, al rodar en solitario por espacio de 78 kilómetros, hasta que son neutralizados a la salida de Santa Fé, población muy cercana a Granada.

En su periplo en solitario, Roque de la Cruz y Miguel Angel Martínez se adjudicarán la victoria en cuantos premios especiales se disputaron ayer. Roque se impuso en las dos metas volantes de la jornada, mientras que Martínez hizo lo mismo en el sprint especial.

Ya con el pelotón agrupado, salvo algunas unidades que se encuentran muy retrasadas, se accede a las calles de Granada, dónde los ciclistas deberán dar un total de tres vueltas a un circuito de 5,500 metros para dilucidar el vencedor de la etapa y de la competición, nuevamente al sprint.

El ritmo de carrera en esos momentos es muy rápido y, aunque en cabeza hay algunas variaciones, los sprinters van situándose en la posición más adecuada para sus cualidades.

En la línea de llegada será Van der Poel el más rápido, aunque los tres siguientes en la clasificación se lo pusieron realmente difícil al holandés del PDM.

Clasificación de la quinta y última etapa

1. Adrie van der Poel (HOL-PDM) 3h 57:17. a 34,515 km/h.
.2. Edwig van Hooydonck (BEL-Super Confex) m.t.
.3. Francisco Quevedo (ESP-Clas) m.t.
.4. José Enrique Carrera (ESP-Reynolds) m.t.
.5. Sean Kelly (IRL-Kas) m.t.
.6. Giuseppe Saronni (ITA-Del Tongo-Colnago) m.t.
.7. Herminio Díaz Zabala (ESP-Reynolds) m.t.
.8. Benni Van Brabant (BEL-Zahor) m.t.
.9. Marcel Arntz (HOL-Caja Rural-Orbea) m.t.
10. Acacio da Silva (POR-Kas) m.t.
11. Angelo Lecchi (ITA-Del Tongo-Super Confex) m.t.
12. Jorg Muller (SUI-PDM) m.t. 13. Noel Dejonckheere (BEL-Seur) m.t.
14. Alberto Volpi (ITA-Gewiss-Bianchi) m.t.
15. José Luis Cañellas (ESP-BH) m.t.

Clasificación por equipos de la etapa

1. PDM 11h 51:51
.2. Del Tongo-Colnago m.t.
.3. Reynolds m.t.
.4. Kas m.t.
.5. Caja Rural-Orbea m.t.

Clasificación general individual final

1. Edwig Van Hooydonck (BEL-Super Confex) 22h 49:05 a 36,670 km/h.
.2. Jesús Blanco Villar (ESP-Teka) 22h 49:09
.3. Maarten Ducrot (HOL-Super Confex) 22h 49:16
.4. Adrie Van der Poel (HOL-PDM) 22h 49:17
.5. Luca Gelfi (ITA-Del Tongo-Colnago) 22h 49:18
.6. José Enrique Carrera (ESP-Reynolds) 22h 49:20
.7. Acacio Da Silva (POR-Kas) 22h 49:21
.8. Jorg Muller (SUI-PDM) 22h 49:23
.9. Leo Wellens (BEL-Seur) 22h 49:24
10. Giuseppe Saronni (ITA-Del Tongo-Colnago) 22h 49:26
11. Sean Kelly (IRL-Kas) m.t.
12. Alfred Ackerman (SUI-Kas) m.t.
13. Miguel Indurain (ESP-Reynolds) 22h 49:29
14. Franco Bazlerin (ITA-Del Tongo-Colnago) m.t.
15. Angel Camarillo (ESP-Teka) 22h 49:30

General equipos

1. Super Confex 68h 27:34
.2. Reynolds 68h 28:00
.3. Teka 68h 28:05
.4. PDM 68h 28:09
.5. Del Tongo-Colnago 68h 28:13

Montaña

1. Renato Piccolo (ITA) 33 puntos
.2. Miguel Angel Martínez Torres (ESP) 30 puntos
.3. Francisco Espinosa (ESP) 19
.4 Sean Kelly (IRL) 8
.5. Benni Van Brabant (BEL) 8

Metas volantes

1. Miguel Angel Iglesias (ESP) 14 puntos
.2. José Ignacio Cano (ESP) 11
.3. Juan Carlos Jusdado (ESP) 6
.4. Roque de la Cruz (ESP) 6
.5. Miguel Angel Martínez (ESP) 4

Sprints especiales

1. Narino Alonso (ESP) 8 puntos
.2. Sean Kelly (IRL) 5
.3. Miguel Angel Martínez (ESP) 3
.4. Juan Carlos Jusdado (ESP) 3
.5. Martínez Oliver (ESP) 3
.6. García Muñoz (ESP) 3 .

Blanco Villar, primer español clasificado en la general con un segundo puesto.

Pelota

Palencia y Burgos, agradaron a los aficionados burgaleses

Burgos (DB). — Se realizaron las eliminatorias del campeonato de España de promoción en el frontón municipal de San Amaro entre los equipos de Palencia y Burgos. Los pelotaris burgaleses demostraron una gran calidad al igual que los de Palencia, unos niños comprendidos entre los ocho y once años que hicieron maravillas y una gran calidad de juego con la pelota con jugadas muy bonitas y espectaculares al estilo de profesionales tanto en una categoría como en otra.

En alevines demostraron que saben jugar y estar en la cancha, Burgos escuela de pelota el CID, compuesto por Gerónimo Muñoz González, acompañado de Jorge Hernando de Juana ganaron a los de Palencia, Rubén Cano y Félix Osorno por el resultado de 11 a 16.

El segundo partido compuesto por Daniel Villegas Rodríguez y Jorge García Bartolomé de la escuela el CID, vencieron a los de Palencia por 10 a 18. Estos dos partidos fueron de exhibición.

En infantiles, David Celada e Ignacio Cano, de Palencia, perdieron ante los de Burgos el Cid, José Antonio Abad y Roberto Benito, por 14 a 18 y finalmente en herramienta Víctor Rodríguez Santamaría y Angel Alberto Ibáñez Martín vencieron a Antonio Alonso y Jesús Asensio por 30 a 35.

El próximo partido Burgos descansa y el día 21 de Febrero, Burgos se desplazará a Soria. Participan en este campeonato de promoción las provincias de Avila, Burgos, León, Palencia, Salamanca, Segovia, Soria, Valladolid y Zamora, divididos en tres grupos. León Zamora y Valladolid. Salamanca, Avila y Segovia. Palencia, Burgos y Soria. Los campeones de cada grupo participarán en la siguientes eliminatorias.

Tiro

Cayó un nuevo record provincial en «El Cerro»

Burgos (DB).— En este fin de semana correspondían tiradas, en carabina «Macht», campeonato provincial, en pistola libre 1.ª fase trofeo Puerto Chico, y en carabina infantil y juvenil. Todas estas pruebas tubieron como escenario el campo municipal de tiro «El Cerro».

La prueba en carabina «Macth» consta de 60 disparos en posición tendido a la distancia de 50 metros sobre blancos de 162 m.m., el tiempo de la misma es de 1 h. y 45 minutos.

Esta competición tuvo una aceptable participación, en la clasificación quedó campeón provincial José Luis Cristóbal Rubio, con 561 puntos, 2.º Jesús Martínez García con 506 puntos y 3.º Luis Miguel de la Iglesia Mata, 491 puntos.

En segunda categoría, 1.º César Gutiérrez Quintana, con 454 puntos, 2.º Angel M.ª García González con 417 y en 3.ª categoría, 1.º José Luis García Estalayo, con 383 puntos.

Gran participación tuvo la prueba en pistola libre, «1.ª fase trofeo Puerto Chico», se lograron muy buenas puntuaciones, sobresaliendo José Ramón López Carranza que con 531 puntos logra un nuevo record provincial en esta modalidad.

Así quedó la clasificación: 1.ª categoría: 1.º José Ramón López Carranza, 531 puntos (record provincial); 2.º Cesareo Rivas García, 516; 3.º José Javier Vivar Martínez, 510; 2.ª categoría: 1.º José López Gallo, 492; 2.º Segismundo Iglesias Peña, 426; 3.º Manuel López Gallo, 408; 3.ª categoría: 1.º Manuel Pereiras Lareo, 334; 2.º José Luis Lastra Puente, 260; 3.º Antonio García Esteban, 245.

En la categoría infantil y juvenil de carabina neumática, se celebró la 1.ª prueba de las 4 que durante el mes de Febrero clasifican para el campeonato provincial en esta modalidad.

Así quedó la clasificación: 1.º Luis Eduardo Cristóbal Rubio, 366 puntos; 2.º Oscar Gutiérrez Luis, 356 puntos; 3.º Juan José Rojas Pérez, 348 puntos.

Boxeo

Yoo Myong-Woo retuvo su título mundial del peso minimosca

Seúl (Efe).—El surcoreano Yoo Myong-Woo retuvo ayer su título de campón del Mundo del peso minimosca, versión Asociación Mundial, al vencer por puntos en doce asaltos al mexicano Wilibardo Salazar.

El coreano fue visto ganador por los tres jueces, que concedieron puntuaciones de 117-112, 118-110 y 116-113 a su favor.

Durante la pelea no se produjeron caídas aunque los dos boxeadores mostraron una gran agresividad. La rapidez del coreano sería, a la postre, decisiva para consolidar su triunfo.

Myong-Woo, de 24 años, tiene un palmarés de 26 triunfos en otras tantas peleas, en tanto que el méxicano, de 23, acumula su novena derrota

M.C.D 2018

Rugby

El Aparejadores Río Vena no pudo con el León (12-4)

Burgos (DB). — El equipo burgalés de Segunda División, el Aparejadores Río Vena, perdió ayer frente al Universidad de León por 12-4. Al descanso se llegó con 8-0.

Lo cierto, es que los burgaleses tenían pocas esperanzas de conseguir la victoria ante los leoneses, pero no por ello cejaron en su empeño y saltaron al campo con muchas ganas de conseguir algo positivo.

Jugaron por el equipo burgalés: Miguel, Aitor, Tondo, Manolo, Tejerina, Ernesto, Palacios, Vila, Pepín, Dámaso, Chema, Luis, Eduardo, Juan e Iosu. En la segunda parte, José Luis sustituyó a Miguel.

El árbitro del choque fue José Félix Echevarría, que tuvo una actuación floja.

A los leoneses les costó conseguir el primer ensayo y durante la primera parte del juego, sólo realizaron dos. Por contra los burgaleses, aunque lo intentaron no pudieron hacer gran cosa. Concluyó la primera parte con ocho a cero.

En la segunda parte, a los once minutos, Dámaso realizó un ensayo que ponía el marcador en 8-4. Esto dio alas a los burgaleses que lucharon por conseguir la igualada, aunque no fue posible. En el minuto 28, los locales lograron un tercer ensayo y con ello establecieron el resultado definitivo 12-4.

Judo

Numerosa participación en el Campeonato Provincial sub-18

Burgos (DB). — Este fin de semana se llevó a cabo el Campeonato Provincial de judo en la categoría sub-18. La competición se desarrolló en el Gimnasio «Discóbolo» de la Caja de Ahorros Municipal de Burgos.

Tanto el número de participantes, como el de espectadores fue muy numeroso. Se puede decir, que el éxito fue rotundo.

Los resultados del campeonato en sus diversos pesos se ajusta al siguiente detalle: en la categoría de menos de cincuenta kilos, el campeón fue Valladolid del Estudiantes; seguido de Pacheco del Alfaro y de Esteban del Gimnasio Escuela.

En la categoría de cincuenta a cincuenta y cuatro kilos, el vencedor fue Susino del Gimnasio Escuela, después Santiago del Hong's y Alonso del Estudiantes. En la categoría de cincuenta y cuatro a cincuenta y ocho kilos, el primero fue Vilches del Estudiantes, seguido de Díaz del Gimnasio Escuela y de Fernández del Hong's y Chare del Estudiantes.

Caraera del Estudiantes se proclamó campeón provincial en la categoría de cincuenta y ocho a sesenta y dos kilos. Después se clasificaron Martínez del Hong's y Recio del Alfaro e Ignacio del Hong's. En la categoría de sesenta y dos a sesenta y siete kilos, el campeón fue Jiménez del Hong's, seguido de Hoyos e Ivan, ambos del Estudiantes y, finalmente en la categoría de más de sesenta y siete kilos, el primero fue Fernández del Hong's, seguido de Alcarde del Alfaro y Bueno del Gimnasio Escuela.

En cuanto a las féminas, en la categoría de menos de cuarenta y ocho kilos, la campeona provincial fue Carolina Ibáñez del Hong's, seguida de Mónica y Rosario. En la categoría de cuarenta y ocho a cincuenta y dos kilos, la primera fue Ana Isabel, seguida de Gema Royón y Margarita; en la categoría de cincuenta y dos a cincuenta y seis kilos, la primera fue Lozano, después Riosera y Abad. Por último en más de cincuenta y seis kilos, la campeona es Criado seguida de Ana Isabel y Julia.

Kárate

Lluvia de medallas para la selección española

Soprom (Hungría) (Efe).—España se llevó el premio al país que mayor número de medallas consiguió en los campeonatos de Europa de karate, categorías junior, cadete y femenino, que se han celebrado este fin se semana en Soprom (Hungría).

También, en la categoría por equipos, España se alzó con el tercer puesto, detrás de Holanda y Francia.

Las medallas conseguidas por los españoles fueron estas: Cadetes: Robertos Yamosas (cantábrica), bronce en menos de 55 kilogramos.

Alexis Santana (canaria), oro en menos de 60 kilogramos.

Juan Santana (canaria), oro en menos de 65 kilogramos.

Joaquín Ilundaín (navarra), oro en menos de 70 kilogramos.

Tomás Herrero (madrileña), oro en menos de 75 kilogramos.

Femenino.

Visitación Garcés (madrileña), bronce en categoría "A".

Balonmano

Apretada victoria del Gromber (28-26)

Aranda de Duero (Mery Varona).— El Gromber Aranda encontró más dificultades de las previstas en el partido disputado ayer en el Polideportivo Príncipe de Asturias correspondiente a la 1.ª División B, que finalizó 28-26 (11-12).

Aranda Gromber: Paulino, Pérez, León, Chomín (4), Alfredo, Velasco, Peña (4), Remacha (8), Maroto (3), Mencía (3), Iñaqui (4), Joaquín (2).

Zarauz: Sobrino, Arregui, Gárate (6), Juanjo (1), Torrico (6), José Angel, Múgica, Arana (4), Lerchundi (1), Loid (7), Aguineche, Todor (1).

Arbitros: Gonzalo Alonso y Santos Góndora. Sin complicaciones.

El Gromber partía como claro favorito en esta confrontación si se tiene en cuenta que el Zarauz es en estos momentos el semicolista de la tabla, al que los arandinos derrotaron a domicilio (18-20). Las cosas, sin embargo, discurrieron de manera bien distinta hasta el extremo de que estuvo a punto de costarle un disgusto serio.

Comenzó el encuentro adelantándose el Zarauz en el marcador y sosteniendo la ventaja hasta el minuto 18 de la primera parte, cuando un tiro de Mencía consigue la igualada a 7. La alegría duró poco porque de nuevo los zarautarras tomaron la iniciativa hasta irse de 3 en varios momentos de este tiempo que acabaría 11-12.

Las cosas siguieron igual en los primeros minutos del segundo tiempo, mientras el Gromber se veía impotente para superar la defensa visitante y contrarrestar la vena de aciertos del portero, Sobrino, que lo paraba todo. Justo lo contrario de lo que sucedía en la portería arandina, donde Paulino no conseguía superar su jornada negra. El segundo tanto de Joaquín consigue, finalmente, la igualada 16-16 que significaba la reacción definitiva de los locales en el minuto 10 de la segunda mitad. A partir de ahí el Gromber acertó a sacar fuerzas de flaqueza remontando lentamente el marcador hasta irse de 4 en el minuto 28 y finalizar el encuentro con tanteo definitivo 28-26. El resultado es justo ya que si bien deja a salvo la superioridad técnica del Gromber, expresa igualmente la mayor combatividad y acierto del Zarauz ayer. Resulta obligado añadir que el equipo visitante hizo un juego embarullado, con una defensa pegajosa pero eficaz y una línea de ataque en tromba que descolocó a los locales sin que fueran capaces de reaccionar hasta los minutos finales. Si a eso se añade que ni la defensa del Gromber ni sus porteros tuvieron su día glorioso, se entiende mejor lo ocurrido sobre la cancha. La hinchada arandina animó al Gromber, incluso en sus momentos bajos, contribuyendo a la reacción final.

Incidentes en Palencia

Burgos (DB). — Con la intervención de miembros de la Policía Nacional concluyó el encuentro entre el Autocid Ford y el palencia Fagor. El partido se jugó en el Polideportivo Municipal «Mirasierra». El conjunto burgalés perdió por diecisiete a veinte goles. En la primer a mitad se llegó con un 8-10.

Los jugadores burgaleses que actuaron bajo las órdenes de Javier Hernando fueron Michel, Castanedo, Raúl (3), Yoki, Oca (2), Miguel Angel, Garnacho, Peña (2), Roberto (4), González, Sebas (1) y Valdivielso (5).

Los colegiados del encuentro fueron García González y Martín Bengoa. Buenos principios y malos finales. En resumen, mal, perjudicaron notablemente al Autocid Ford.

Durante los diez primeros minutos del choque, el juego transcurrió con normalidad. Los burgaleses dominaban con claridad y parecía que no iba haber problemas para conseguir una nueva victoria, que hubiera sido la cuarta consecutiva.

Siempre supieron mantener una ventaja de dos goles (2-0), (3-1) y (4-2). Fue en este momento, cuando el marcador señalaba 4-2, cuando el delegado de los palentinos fue descalificado por sus continuas protestas a los colegiados. Esta descalificación supuso una mayor violencia en el terreno de juego por parte de los visitantes, que fue permitida impasiblemente por los árbitros.

En el descanso y según comentarios, parece ser que los jugadores llegaron a insultar a los árbitros en los vestuarios. Desde todo muy antideportivo.

En la segunda parte, el «gamberrismo» de los del Palencia Fagor fue en aumento y con ello perjudicaron a los burgaleses que no pudieron remontar el resultado adverso y vieron como el partido lo perdían ante la permisividad de los colegiados.

En los últimos momentos un jugador palentino llegó a insultar a los espectadores y subió a las gradas. Ante este lamentable espectáculo, efectivos de la Policía Nacional tuvieron que intervenir para evitar que la situación llegara a más.

La historia de la rivalidad entre el Autocid Ford y el palencia Fagor se remonta a hace tres años. Los palentinos no tenían la cancha cubierta y por tal motivo los burgaleses se negaron a jugar en ese campo. Esto supuso que la Federación dio el partido ganado a los visitantes y quitó dos puntos de la clasificación a Palencia. El siguiente rival también se negó a jugar y ante la negativa de cubrir la cancha, la Federación le retiró de la competición, lo que supuso la desaparición del equipo. Esta es la historia y parece ser que no se ha olvidado y, por lo tanto, la causa del triste espectáculo del sábado pasado.

Resultados y clasificaciones

Primera División «B»

Altorricón, 32; Tafalla, 21
Gromber, 28; Zarauz, 26
Iberduero, 31; Navarra, 19
Rioja, 13; Mavisa, 37
Basarana, 15; S. Salvador, 18
Norica, 24; Digsa, 20

	J.	G.	E.	P.	F.	C.	Ptos.
Mavisa	15	15	0	0	395	248	30
Iberduero	15	13	0	2	369	294	26
S. Salvador	15	10	1	4	339	289	21
Altorricón	15	8	1	6	342	318	17
Gromber	15	8	1	6	326	346	17
Navarra	15	7	1	7	316	321	15
Digsa	15	6	0	9	350	336	12
Norica	15	6	0	9	300	316	12
Basarana	15	6	0	9	311	334	12
Zarauz	15	3	0	12	287	349	6
Rioja	15	2	2	11	303	384	6
Tafalla	15	3	0	12	286	389	6

JUNTA DE CASTILLA Y LEON
Consejería de Economía y Hacienda
Delegación Territorial

ANUNCIO

A tenor de lo dispuesto en el artículo 31 del Decreto 2.619/1966 de 20 de Octubre, y a los efectos de la declaración de su urgente ocupación, se publica la relación de interesados, bienes y derechos afectados por el expediente expropiatorio que se indica. Cualquier persona en el plazo de quince días, contados desde el siguiente a la publicación, podrá apotar por escrito los datos oportunos para rectificar posibles errores en la relación que se indica, así como formular las alegaciones procedentes por razón de lo dispuesto en los artículos 25 y 26 de la citada disposición.

R.I. 2.718 — Exp. 41.428 — F. 2.050

LINEA ELECTRICA AEREA A 20 KV AL C.T. HUERMECES (PUEBLO)

Parcela Nº	Propietario	Paraje	Linderos	Afección
8	Jaime García Ubierna Pont de Molins, nº 21 28038 MADRID	Desmonte	Ant.: Jesús Varona Post.: Camino	54 m de vuelo 0,18 m2 apoyo
	LINEA ELECTRICA AEREA A 20 KV AL C.T. RUYALES DEL PARAMO			
6	Amelia Pérez Varona VILLAVERDE PEÑAHORADA	Campillo	Ant.: Arroyo Post.: Arroyo	138 m de vuelo 0,36 m2 apoyo

Burgos, 27 de Enero de 1.988.

El Delegado Territorial,

José Carrasco del Rey.

M.C.D 2018

Protagonistas del deporte

Pedro Guillén, médico deportivo: «Las rodillas hablan»

Madrid (Colpisa). — El «enamoramiento» que el doctor Pedro Guillén, traumatólogo, especialista en medicina deportiva, siente por las rodillas desde hace casi 20 años, ha permitido que muchos deportistas, con preferencia jugadores de fútbol, no vieran truncada su carrera por una rotura simple o doble de menisco.

Por sus manos han pasado más de 6.000 rodillas. Casi todas de jugadores de fútbol, gimnastas, atletas y figuras deportivas cuya práctica conlleve un desgaste de las rodillas.

Como los sacerdotes, el doctor Guillén, guarda y respeta el «secreto de confesión», que en este caso sería de «operación» y rehusa dar nombres de deportistas conocidos por el gran público, aunque luego se le escape alguno en la conversación. Para él todos sus pacientes son importantes; sobre todo si el menisco que les ha retirado ha pasado a formar parte de lo que el doctor Guillén ha bautizado como «meniscotera». Una extensa colección de varios centenares de meniscos que numerados, ordenados y fichados con su historia, guarda en su despacho para utilizarlos en los múltiples cursos de rodilla que imparte anualmente.

En su larga práctica de la medicina deportiva ha tenido éxitos y fracasos. Los expertos colocan en el capítulo de éxitos, entre otras, las intervenciones realizadas a Arconada, Rincón, Sanchís o Gallego. Como fracasos apuntan a Eugenio Leal, Navarro o más recientemente a Antonio Maceda.

Lo cierto es que en la balanza deben de pesar más los éxitos que los fracasos porque muchos clubes de fútbol se han asociado a Mapfre, la entidad en la que el doctor Guillén ocupa el cargo de director médico, tan sólo por él.

—Doctor, me habían dicho que tenía una colección única de los meniscos más importantes del deporte español, no he reconocido ninguno. ¿Ha cambiado la colección?

—Creo que le han informado mal y quizás lo que para unos es un menisco importante, para mí no lo es. Yo considero que la importancia de un menisco no reside en que haya pertenecido a una celebridad, sino en la capacidad de enseñar algo nuevo; califico de importante a cualquier menisco cuya rotura me enseña más cosas. Puede coincidir que pertenezca a un deportista conocido como Maceda, Marín o Ana Manso. Pero a mí lo que más me interesa es el tipo de rotura y lo bonita que ésta pueda ser, más que la celebridad del personaje. No obstante, tengo bastantes celebridades deportivas en mi «meniscoteca», en activo y no activo.

Doctor Guillén con larga experiencia en medicina deportiva.

El lenguaje de la rodilla

—¿Qué entiende un médico por rotura bonita?

—En principio todas las roturas son más que feas, desagradables; de eso no me cabe la menor duda. Pero, desde el punto de vista médico una rotura «bonita» es aquella que tiene una sintomatología que te permite reconstruir de forma retrospectiva los síntomas del enfermo y te enseña algo. De este tema he hablado en una conferencia que he titulado «Voces de la rodilla».

—No me diga que las rodillas «hablan».

—Claro que hablan, como lo hace el resto de las articulaciones y también cada órgano que compone el cuerpo humano. Todos poseen un lenguaje propio, lo que ocurre es que en algunos casos es más fácil de interpretar que en otros. Por ejemplo, el lenguaje de la piel es fácil porque se manifiesta mediante las manchas o las erupciones.

—¿Cómo inició su «meniscoteca»?

—Mi colección tiene una explicación didáctica. Doy los cursos de rodilla con mis meniscos y cada uno va acompañado de un número que corresponde a su historia. En ella están recogidos todos los datos que nos pueden llevar a descubrir las causas de la sintomatología y de este modo ir correlacionando los signos que he encontrado con el tipo de rotura. Lo que sí le puedo asegurar es que han cambiado bastante las ideas que se tenían sobre la rodilla.

—La popularidad del fútbol nos ha familiarizado con la rotura de menisco, pero luego se operan y parece que uno puede moverse y vivir sin necesitarlos. ¿Cuál es en concreto la función que cumplen?

—Extraer un menisco entero es una tragedia para la rodilla. Ahora se extraen parcialmente, pero anteriormente se recurría a la meniscictomía total. Cuando se retiraban enteros, al cabo de los años, se observaba que había un gran porcentaje de pacientes afectados por artrosis, porque se les había retirado a los huesos la «almohadilla», que les impedía chocar unos con otros. Sus funciones son varias, absorber las cargas, distribuir el líquido sinovial y sobre todo, permitir que los dos huesos que confluyen en la rodilla, que tienen superficies diferentes ya que una es convexa y la otra plana, pueden unirse mediante un triángulo que es el que forman los meniscos.

—¿La retirada parcial evita la artrosis?

—No lo garantiza porque, aunque permite dejar un fragmento del menisco que está absorbiendo las cargas y las reparte, evitando la fricción hueso con hueso, ya se han dado casos de artrosis, lo que ratifica que el menisco se necesita entero.

—Las prácticas deportivas más populares parece que conllevan la rotura de los meniscos, pero ¿por qué el fútbol se lleva la palma?

—La rotura de un menisco se debe a un traumatismo indirecto, producido por un esguince, por un giro. Todos los deportes que tienen giro dan mayor frecuencia de lesiones y dentro de estos hay que destacar los que denominamos de contacto, que son más violentos.

Si se practica el tenis la pierta está apoyada en el suelo y nadie la va a desviar. Pero si juega al fútbol tiene que tener en cuenta dos cosas: la posibilidad de meter gol y que otro va a intentar desviarle para que no lo consiga. La preocupación por el gol lleva al jugador a olvidarse de las rodillas, pero necesita que estén en perfecto estado o no puede jugar.

Dentro del deporte de contacto los médicos distinguimos dos tipos de rodillas: la dominante y la no dominante. La dominante es aquella que está en el aire dando la patada al balón y la otra es la que te sostiene y además giras sobre ella.

—Supongo que en los deportistas influirá como en los toreros el factor psíquico y se repondrán antes por el ansia de volver.

—Sí, sí, claro; el factor psíquico es muy importante. Pero, además, piense que el valor financiero de un club son sus jugadores y un jugador lesionado tiene un valor 0. Entonces el club está muy interesado en que se cure cuanto antes, pero el más interesado es el propio jugador que sufre la lesión, porque no sólo está perdiendo económicamente sino que puede llegar a perder su puesto ya que el que sale en su lugar sale a por todas. Aunque lamente el hecho por el que entra, quiere ganarse el puesto. Entonces un deportista lesionado pierde por doble vertiente: por lesión y por la posibilidad de quedarse sin puesto».

—Su trato permanente con deportistas de los más diversos estilos, ¿le han llevado a preferir algún deporte o algún club de fútbol?

—Me he interesado por la mayoría de los deportes para ver cómo se producen las lesiones o cómo se estresa un ligamento, pero no tengo preferencias. En cuanto a los clubes de fútbol soy hincha de todos, porque en casi todos hay algún jugador que ha sido operado por mí. A mí en los encuentros lo que me preocupa no es el resultado, sino que nadie se lesione.

—Me parece que está «enamorado» de las rodillas. ¿Es la articulación que más le gusta?

—Sin duda la rodilla es una articulación hermosa y problemática que te brinda la posibilidad de mejorar continuamente tus conocimientos. Además es una articulación de carga que soporta el tren inferior, el más importante porque permite que te muevas.

Los Harlem Globetrotters, cumplen sesenta años

Un equipo que ha sido recibido por Papas, Presidentes y Reyes.

Madrid (Europa Press). — Son magia. Son espectáculo. Son los Harlem Globetrotters y acaban de cumplir sesenta años. Desde aquellos días en los que viajaban a bordo de un viejo autobús escolar y apenas sacaban dinero para la gasolina, hasta el día de hoy han pasado muchas cosas, casi todas ellas buenas para la agrupación.

Han cumplido ya los 16.000 partidos de baloncesto. En sus longevos sesenta años han visitado 101 países y han sido recibidos por presidentes de Estados Unidos y de la Unión Soviética, por Papas, Reyes y Presidentes de todo el Mundo. Pocos, como ellos, han logrado convertirse en embajadores permanentes de la sonrisa y asombro infantiles, de la admiración de los mayores y del espectáculo para todas las edades. Y ya han cumplido sus primeros sesenta años.

«Salvo comerlo...»

«Los negros del Harlem Globetrotters hacen cualquier cosa con el balón salvo comerlo...». Esto ha sido el slogan de la entidad de baloncesto más admirado de todo el Mundo, por encima de los Celtics o los Lakers, desde su nacimiento bajo el nombre de los Savoy Big Five.

Su primera «asistencia» en Europa tiene fecha de 1950. Al año siguiente baten el record de espectadores del estadio olímpico de Berlín al reunir a 75.000 admirados rostros para contemplar sus evoluciones. Eran los tiempos en que Globetrotters era sinónimo del baloncesto americano.

Lynette Woodard, la revolución

Y llegó la revolución. Lynette Wooddard se convirtió en la primera mujer que vestía la camiseta de los Harlem hace dos años. Woodard había figurado en la selecciór norteamericana de baloncesto que ganó la medalla de oro en los Juegos Clímpicos de Los Angeles.

Lo que todavía no se ha conseguido es la inclusión de un baloncestista de raza blanca entre los «diablos negros» del Harlem. Reminiscencias de tiempos pretéritos en los cuales los jugadores de raza negra no tenían cabida en la NBA.

Después de ella, y con variada fortuna, otras mujeres han entretenido a los espectadores con tan prestigiosa camiseta: Jackie White, Sandra Hodge y Joyce Walker comparten con ella tal privilegio.

M.C.D 2018

EE.UU. espera de los aliados un mayor compromiso militar fuera del marco de la OTAN

Munich (RFA) (Efe).—Los Estados Unidos esperan de sus aliados europeos un más fuerte y activo compromiso, incluso en zonas conflictivas fuera del ámbito del Atlántico Norte, porque sus intereses geográficos han cambiado en las cuatro décadas de existencia de la OTAN.

Frank Carlucci —a la izquierda— sonríe al nieto de Josep Strauss —en el centro—.— Telefoto Efe.

Esa fue una de las ideas clave de la ponencia que el Secretario de Defensa, Frank Carlucci, presentó ayer en la sesión de clausura de los Encuentros Internacionales sobre Técnica Militar que celebraron en los dos últimos días su 25 edición en Munich, con asistencia de 183 políticos y expertos de Estados Unidos y Europa.

Carlucci hizo también en su discurso un claro alegato a favor de la modernización de las armas nucleares de corto alcance, a la que se resiste la RFA por tenerlas todas en su territorio, y del rearme convencional destinado a eliminar la actual superioridad del Pacto de Varsovia.

La necesidad de modernización nuclear y rearme convencional fue subrayada y detallada después también por el senador Sam Nunn, de Washington, quien advirtió contra lo que calificó de creciente «alergia nuclear» y exceso de confianza en el ambiente internacional surgido después de la firma del Acuerdo INF sobre eliminación de misiles de medio alcance.

Entre las zonas conflictivas en las que Europa debería jugar un papel más activo, Carlucci destacó el Golfo Pérsico del que todos los aliados dependen para su abastecimiento petrolero, si bien reconoció la ayuda, valiosa aunque insuficiente, que algunos europeos han venido brindando en esa zona.

El Sur del Mediterráneo, donde conjuró la posible instalación de una base soviética en Libia, y el Caribe, donde ve el peligro de una Cuba luchando activamente al lado de las fuerzas del Pacto de Varsovia, fueron otros puntos de importancia estratégica señalados por el Secretario de Defensa.

En cuanto a la estrategia de la disuasión nuclear, Carlucci declaró que para mantenerla se necesitan sistemas nucleares eficaces, mantenidos en todo momento en sus más altos niveles tecnológicos, por lo que la modernización de las armas tácticas resulta ineludible.

Igualmente ineludibles —añadió- son los avances y mejoras en el campo convencional donde la Alianza ha de compensar, mediante la perfección de sus puntos fuertes, la superioridad del bloque oriental.

Carlucci reconoció los altos costos y problemas presupuestarios de la modernización del armamento convencional, pero opinó que esos obstáculos pueden superarse a través de una más estrecha cooperación en la evolución de nuevo armamento y en el abastecimiento.

Para adecuar las necesidades a los limitados fondos disponibles —concretó— sería conveniente evitar el despilfarro que supone la multiplicidad de proyectos armamentistas y aquí aludió, posiblemente con vistas al actualmente muy polémico «caza europeo de los 90», a los seis cazabombarderos en fabricación o en desarrollo en el ámbito de la Alianza.

Argentina, Brasil y Uruguay, hacia el mercado común

Montevideo (Efe). — Argentina, Brasil y Urugay dieron un nuevo paso en la búsqueda de un mercado común del cono Sur tras la reunión de sus presidentes.

Raúl Alfonsín, José Sarney y Julio María Sanguinetti, participaron en una reunión cumbre de siete horas que tuvo por sede la estancia (hacienda rural) de la Presidencia uruguaya en San Juan de Anchorena, departamento de Colonia, sobre las costas del río Uruguay y a unos 180 kilómetros de Montevideo.

Los presidentes calificaron como "muy cordial" la reunión, cuarta desde que en 1985 la democracia se instaló en la zona.

En el encuentro de Colonia quedó definida la integración de Uruguay a los acuerdos económicos y comerciales entre Argentina y Brasil, con lo cual se da un decidido impulso a la formación del futuro mercado común del cono Sur.

La estructura en la cual se asociará Uruguay se definirá el próximo mes de marzo, cuando técnicos y expertos de los tres países se reúnan en Brasil.

José Ignacio López, portavoz de la Presidencia argentina, destacó los "significativos avances" en el proceso de integración regional y se refirió al "momento histórico que viven los tres países".

El canciller brasileño, Roberto de Abreu Sodre, coincidió en la importancia del actual momento integracionista que vive el cono Sur americano y afirmó que en la nueva Constitución brasileña, actualmente a estudio, la integración latinoamericana es uno «de los objetivos centrales de la política exterior».

El comercio global entre los tres países en la última década pasó de 1.245 millones de dólares en 1.978 a 2.150 millones en 1.987.

Desde que en 1.985 la democracia se instaló en la zona, el intercambio comercial registró un incremento del cien por ciento.

La unidad monetaria común, «Gaucho», que en marzo de 1987 crearon Argentina y Brasil para su intercambio comercial, sería también punto de apoyo de cara al mercado común regional.

Once precandidatos inician hoy en Iowa la carrera hacia la Casa Blanca

Des Moines (Iowa, EE.UU.) (Efe).—Después de meses de encuestas, predicciones y mítines, la campaña electoral para la sucesión del presidente de Estados Unidos, Ronald Reagan, se inicia hoy, lunes, con votantes y urnas reales.

Cerca de 200.000 habitantes del Estado de Iowa decidirán qué políticos estadounidenses tienen futuro para llegar a la Casa Blanca y, al mismo tiempo, eliminarán de la contienda a aquellos con poco carisma o posibilidades.

El diario de la capital, «The Des Moines Register», en un último intento de hacer predicciones, informó ayer de que los favoritos son el senador Robert Dole, por el lado republicano, y el congresista Richard Gephardt, por los demócratas.

Ayer domingo, las iglesias y las reuniones familiares eran las últimas oportunidades para intercambiar impresiones. Los once precandidatos a la presidencia de EE.UU., desafiando el tremendo frío reinante, tenían programados para ayer decenas de actos para captar el voto de un gran número de indecisos.

Durante el último mes, todos ellos han utilizado su imaginación para llamar la atención de los habitantes de Iowa.

Bruce Babbitt corrió en bicicleta a una temperatura de menos 30 grados bajo cero; Simón alquiló un tren para hacer campaña al estilo del presidente Harry Truman y Bush, más clásico, se decidió por visitar granjas y casas particulares, meticulosamente preparadas para la prensa.

La última semana de campaña se animó con la confrontación dentro del lado republicano entre Dole y Bush. Bush, en segundo puesto, no se cansa de repetir: «Venceremos empezando por detrás en las listas», confiando en su dominio del aparato del partido y en las grandes cantidades de dinero que ha recaudado.

Por parte demócrata, Gephardt permaneció en Iowa 144 días de campaña —el máximo entre todos los candidatos—. Pero la incógnita está en saber quién quedará en segundo puesto; si Dukakis, a quien llaman el Duque, o Paul Simón, el senador que se ha hecho conocido por su pajarita y sus grandes lóbulos.

Mueren otros cinco palestinos en los territorios ocupados por Israel

Jerusalén (Efe).—Tres jóvenes palestinos murieron ayer en enfrentamientos con el Ejército israelí, mientras que la emisora de las Fuerzas Armadas anunciaba que un niño de diez años y una joven de diecisiete fallecieron en las últimas horas a consecuencia de las heridas sufridas en anteriores choques.

Una joven palestina murió el sábado en Aroub, y ayer se anunció también el fallecimiento de un niño de diez años que resultó herido el pasado viernes en la aldea de Burka, en Cisjordania.

Las tres muertes registradas en las manifestaciones de ayer tuvieron lugar después de que el ejército israelí reprimiera con gases lacrimógenos, balas de goma y disparos una manifestación en la aldea de Bet Umar, en Cisjordania.

Además de los tres palestinos muertos, quince más resultaron heridos en los desórdenes registrados en Cisjordania y Gaza ocupadas, y en Jerusalén oriental.

Dos de los palestinos heridos, así como un civil israelí, lo fueron en el distrito de Ramallah, a quince kilómetros de Jerusalén.

Según la emisora de las Fuerzas Armadas, los disturbios estallaron cuando desde las mezquitas se difundió el rumor de que extremistas de los asentamientos judíos habían entrado en Bet Umar. Un residente no identificado dijo a la emisora que los palestinos empezaron a gritar «Alá es poderoso» y «rechacemos a los que vienen a matarnos».

Una tensa calma reinaba ayer en Jerusalén oriental y en los barrios y campos de refugiados árabes del Norte de la ciudad, después de que ayer resultaran heridos nueve palestinos. En la franja de Gaza, de 330 kilómetros cuadrados y más de 600.000 habitantes, se declaró ayer un paro general del comercio y los automóviles locales no circularon.

ESTE ES TU COCHE: FIESTA trip

Ven a ver tu nuevo Ford Fiesta: **Motor 1.100, 5 velocidades, radio-cassette stéreo, cristales tintados,** nuevo diseño exterior, y un precio de locura para un coche que lo tiene todo.

Y ESTE, TU CONCESIONARIO FORD:

Autocid, s. a.

Ford

M.C.D 2018

Taxista asesinado a puñaladas en Jaén

Jaén (Efe).— El taxista Adolfo Pérez Garzón, de 50 años, fue encontrado ayer muerto a consecuencia de varias puñaladas y en medio de un gran charco de sangre, en el camino viejo del cementerio de Jaén.

El cadáver de Adolfo Perez, que fue hallado por un labrador, presentaba tres puñaladas en el cuello, una que le atravesó la yugular y otras en el pecho.

Junto al cuerpo desnudo de la víctima se encontró el taxi del que era asalariado. Antonio Pérez realizaba generalmente los turnos de noche.

El cadáver de Pérez Garzón, que estaba casado y tenía tres hijos, fue trasladado, con las diligencias correspondientes, al depósito del cementerio en donde le será practicada la autopsia.

En el fin de semana murieron 32 personas en la carretera

Madrid (Efe).— Un total de 32 personas perdieron la vida en los 27 accidentes de tráfico graves ocurridos desde el pasado viernes hasta primeras horas de esta noche.

Otras 20 resultaron con heridas graves, y dos con leves, según datos provisionales facilitados a «Efe» en la Dirección General de Tráfico.

El siniestro mas importante ocurrió cerca de Alcira (Valencia), en el que cuatro personas fallecieron y tres fueron rescatadas en estado grave, a consecuencia de un choque frontal entre dos vehículos, cuando uno de ellos hacía un adelantamiento antirreglamentario.

El resto de los accidentes, según un portavoz de Tráfico, se atribuyen a causas diversas como salidas de la vía, excesos de velocidad o atropellos de peatones que atravesaban indebidamente la calzada.

El viernes día 5 tuvieron lugar seis siniestros, con siete muertos y un herido grave.

El día 6 hubo doce accidentes, en los que trece personas perdieron la vida, dos resultaron gravemente heridas y siete con heridas de diversa consideración.

Hasta primeras horas de esta noche se habían registrado nueve accidentes, con doce fallecidos, 17 heridos graves y dos leves.

Atraco a mano armada

Valdevimbre (León) (Efe). — Tres individuos atracaron ayer tarde en León a mano armada, mediante escopetas y un rifle, a los ocupantes de un vehículo, a quienes robaron dinero en metálico y joyas por importe de más de 800.000 pesetas.

El suceso tuvo lugar en las inmediaciones de la localidad de Villavimbre, a 17 kilómetros al Sur de la capital leonesa, cuando los ocupantes del turismo, cuya identidad y matrícula no ha sido facilitada por las fuentes policiales consultadas por «Efe», se habían detenido para tomar un bocadillo.

En ese momento, los viajeros fueron abordados por los tres jóvenes, entre ellos una mujer, que encapuchados y vestidos con cazadoras negras les intimidaron apuntándoles con escopetas de cañones recortados y un rifle, con el que efectuaron un disparo al aire.

Una vez cometido el atraco a mano armada, los asaltantes huyeron por la carretera nacional 630 (Gijón-Sevilla) en un vehículo Ford Fiesta de color gris cuya matrícula se desconoce.

Un joven herido de gravedad por unos atracadores en el transcurso de un atraco

Madrid (Europa Press). — José Manuel Moreno García, de 23 años, resultó ayer herido de gravedad por arma blanca en el transcurso de un intento de atraco callejero perpetrado en la Plaza de España de Madrid, según informaron a «Europa Press» fuentes policiales.

El herido se encontraba en compañía de unos amigos en la citada plaza cuando fueron abordados por cuatro individuos que esgrimiendo navajas les exigieron el dinero. Tras un forcejeo, uno de los atracadores atacó a José Manuel Moreno con un arma blanca.

El joven fue inmediatamente trasladado por sus amigos a la Casa de Socorro de La Latina y posteriormente al Hospital Clínico de San Carlos, donde se le apreció una herida de carácter grave que afecta al lóbulo hepático derecho y al estómago.

Dos heridos de gravedad al explosionar varios cohetes

Albacete (Europa Press). — Dos jóvenes resultaron heridos de gravedad y otros dos de pronóstico leve al explosionar ayer varios cohetes en la procesión de la Virgen de la Candelaria de Vinatera, pedanía de Hellín (Albacete), con motivo de las fiestas patronales, informaron fuentes municipales.

Según testigos presenciales, el suceso ocurrió sobre las dos de la tarde, cuando uno de los cohetes explosionó en la mano a uno de los jóvenes que los lanzaban. Otros cohetes que llevaba explosionaron por simpatía.

Los heridos graves son José Juan Cañate Martínez, de 12 años de edad, y Antonio Sánchez Rodríguez, de 10, ambos residentes en Vinatera. Los dos jóvenes fueron trasladados a la Residencia Sanitaria la Fe, en Valencia, donde permanecen ingresados. Los jóvenes heridos leves, y dados de alta a primeras horas de la tarde, fueron José Miguel Martínez Celo, de 14 años, y Esperanza Ibáñez, de 19, quienes fueron internados, en principio, en el ambulatorio de la Seguridad Social de Hellín.

La explosión produjo el pánico entre los asistentes, ocasionándose diversas contusiones entre los presentes al intentar huir del lugar del suceso.

Un herido en el encierro de Valdemorillo

Valdemorillo (Madrid) (Efe). — El joven de 23 años, Luis Pontes Real, resultó herido de menor gravedad durante el encierro de reses bravas celebrado ayer en Valdemorillo con motivo de sus fiestas patronales de San Blas y La Candelaria.

El joven, redidente en Alcorcón, fue operado en la enfermería instalada junto a la plaza de toros por el equipo del doctor García Padrós, cirujano jefe de la plaza de toros de Las Ventas.

El parte médico es el siguiente: «Herida por asta de toro en el tercio medio cara posterior de la pierna derecha, con dos trayectorias, una hacia arriba, de 15 centímetros, que produce destrozos en el músculo gemelo, y otra, de 10, que también destroza el gemelo y la aponeurosis. Pronóstico menos grave».

Posteriormente, el herido fue ingresado en la residencia de la Seguridad Social de Móstoles.

Dos minas leonesas cerrarán hoy por la crisis del sector

León (Europa Press).— «Minas Josefita» y «Minas Ventana», con una plantilla conjunta de 251 trabajadores, serán las dos primeras empresas que cerrarán sus explotaciones mineras en la provincia de León como consecuencia de la situación de crisis por la que atraviesa el sector.

«Minas Josefita» cuyos trabajadores se encuentran en huelga desde hace tres semanas, presentará hoy, día 8, su tercer «plan estratégico» ante la Dirección General de Minas, después de haber sido rechazados los dos anteriores, lo que ha impedido a esta empresa, situada en la cuenca minera del Bierzo, acogerse a los precios de referencia que establece el nuevo sistema de contratación de carbón térmico.

El consejero de Economía y Hacienda de la Junta de Castilla y León, Miguel Pérez Villar, declaró que el cierre definitivo de la empresa es «inminente». «Minas Josefita» cuenta con una plantilla de 136 trabajadores, 72 de los cuales están desde hace varias semanas acogidos a un expediente de regulación de empleo.

La situación de esta explotación minera se ve agravada por unas deudas que se elevan a 700 millones de pesetas, deudas contraídas principalmente con Hacienda y con la Seguridad Social.

Por su parte, la dirección de la empresa «Minas Ventana» comunicó a sus trabajadores que hoy lunes procederá al cierre definitivo de dos explotaciones en León, lo que supone la destrucción de 115 empleos. «Minas Ventana» ha acumulado en los últimos meses un déficit de 256 millones de pesetas.

Fuentes del comité de empresa de esta mina manifestaron a «Europa Press» que la situación económica de la empresa se vio agravada a raíz de dos accidentes mortales registrados en la misma en los meses de Octubre y Noviembre de 1987.

«El sistema sindical español es tercermundista», según el secretario general del CSI

Oviedo (Europa Press). — El secretario general de la Confederación de Sindicatos Independientes (C.S.I.), Manuel Ramos, dijo ayer en Asturias, en la clausura del II Congreso territorial del sindicato, que el sistema sindical español es tercermundista y que la victoria de los independientes entre los funcionarios no ha servido de nada «por la manipulación del Gobierno», en el Consejo de la Función Pública.

Ramos comentó que el rechazo del convenio de Banca por parte de los trabajadores demuestra cómo los sindicatos pueden perder el contacto con sus bases, «sobre todo —dijo— cuando las subvenciones estatales les permiten prescindir de las cuotas de sus bases» y añadió que el sindicalismo de clase «necesita con urgencia su peretroika».

En el II Congreso territorial del CSI de Asturias, Angel González Lago fue elegido presidente de la Confederación en la región y Augusto Riaño, secretario general.

¿Secuestro en Marbella de un ex-diplomático danés?

Madrid (Colpisa).— La Policía malagueña está buscando al ex-diplomático danés Vagn Hoffmeyer, de 74 años de edad, que desapareció el pasado miércoles en una urbanización de Marbella, ciudad en la que residía desde hace unos años, cuando iba a dar un paseo. Aunque la Policía no descarta que Hoffmeyer fuera secuestrado, la mujer del desaparecido ha minifestado a la agencia «Colpisa» que «no tenemos medios económicos, ni enemigos, y tampoco somos de la jet-se.» y que no ha recibido ningún mensaje de los supuestos secuestradores para el pago de un rescate.

Vang Hoffmeyer, que se jubiló en 1981 y desde entonces vive en Marbella, fue embajador de Dinamarca en Méjico, Perú y Francia, así como agregado comercial en Washington. Padre de tres hijos, Hoffmeyer pasaba casi todo el año en una vivienda de la urbanización marbellí de Elviria, donde vivía con su mujer.

El ex-diplomático danés Vang Hoffmeyer desapareció el pasado miércoles día 3, cuando a las cinco y media de la tarde salió con su automóvil de su domicilio en la citada urbanización de Marbella. Según ha explicado por teléfono su mujer, ante su tardanza dieron aviso a la Guardia Civil a las nueve y media de la noche.

Alrededor de las once de la noche, era encontrado el coche del presunto desaparecido, marca «Renault 18», aunque se desconoce si estaba cerrado o abierto, así como más detalles del mismo. La mujer de Hoffmeyer dijo a «Colpisa» que «desde que salió de casa no he vuelto a tener noticias de él. Esto es terrible».

A juicio de la esposa del ex-diplomático desaparecido, «es imposible que le hayan secuestrado porque nosotros carecemos de medios económicos para hacer frente a un rescate», al tiempo que desmentían que Hoffmeyer sea rico. Efectivos de la Policía Nacional y Guardia Civil continúan la búsqueda de Hoffmeyer en Marbella y sus alrededores.

Fuentes policiales consultadas por la agencia «Colpisa» han indicado que «de ningún modo se puede descartar la posibilidad de un secuestro, pero después de algunos días en que los presuntos secuestradores no han dado señales de vida, tampoco se puede afirmar rotundamente que haya sido raptado».

En la Embajada de Dinamarca en Madrid no se quiere informar sobre el caso, que consideran «delicado», remitiéndose al portavoz familiar, el abogado Ramón Jiménez Sánchez-Morales. Este letrado denunció ayer, domingo, públicamente el supuesto secuestro.

Brasil: 120 muertos y mil heridos por corrimientos de tierra

Río de Janeiro (Efe).— El número de muertos causados por los corrimientos de tierra producidos en Petrópolis se eleva hasta ahora a 120, informó ayer la Alcaldía de dicha población, situada a 60 kilómetros de Río de Janeiro.

La fuente agregó que el siniestro ha causado cerca del mil heridos y pérdidas por valor de 10 millones de dólares.

La tragedia, causada por las intensas lluvias que desde el pasado martes azotan el Estado de Río de Janeiro, también dejó completamente incomunicada por vía terrestre a esta localidad de 320.000 habitantes, declarada por sus autoridades en estado de calamidad pública.

Los mayores aluviones se produjeron durante la noche del viernes y la madrugada del sábado, cuando las lluvias causaron el desbordamiento de los principales ríos de la región, inundaron la mayor parte de la zona urbana y provocaron deslizamientos de lodo que sepultaron viviendas y arrastraron a centenares de personas.

El presidente de la Asamblea Constituyente de Brasil, Ulysses Guimaraes, viajó ayer a la zona del desastre y dijo que habrá ayudas económicas para la Alcaldía de Petrópolis, que calculó sus pérdidas en mil millones de cruzados (unos diez millones de dólares).

LAS ESQUELAS

se reciben hasta las 12 de la noche en

C/. San Pedro Cardeña, 34

Diario de Burgos

†

El novenario de misas y rosarios, que dará comienzo mañana martes, día 9, a las ocho de la tarde, en la iglesia parroquial de San Lorenzo el Real, será aplicado por el eterno descanso del alma de

EL SEÑOR

Don Jacinto González del Río

Que falleció el día 1.º de Febrero

Q.E.P.D.

La familia agradecerá la asistencia a tan piadosos actos.

Agradecimiento

La familia de DON JACINTO GONZALEZ DEL RIO, que falleció el día 1 de Febrero, agradece a cuantas personas testimoniaron su pésame y asistieron al funeral y entierro, celebrados por el eterno descanso de su alma.

M.C.D 2018

Medias: Una joya en las piernas

Marina Ruiz

Si sólo las mujeres conocen el suplicio de unas medias que no se adaptan como debieran, nadie como los hombres para describir, ensoñar o definir el encanto de esas curvas acariciadas por sendos velos. Y es que, ya lo decía Cocteau: «Si no existieran, las piernas no serían más que medios de locomoción». Signo de distinción e identidad en ciertas épocas, cebo seductor en otras, quimera de fetichistas, objetos de moda y evidente conquista de la estética femenina, ellas son a las piernas lo que una joya a un escote desnudo, todo un polo de atracción cargado de simbolismos...

De izquierda a derecha: Modelo con raya de strass, Fogal. Modelo rayado en nylon y lycra, indesmayable, Fogal. Panty de seda con costura, Fogal. —Foto Efe.

Un paraíso prohibido

Aunque el sentido erótico de la media se congrega definitivamente con el cine, se puede asegurar que siempre las acompañó a lo largo de su azarosa historia, una de las más antiguas y vapuleadas de nuestro vestuario. Porque, a pesar de que el ejemplar más antiguo se encontró en las tumbas coptas de Egigto y datan de quinientos años antes de Cristo, hasta hace sólo sesenta eran un secreto celosamente guardado.

El por qué de tal alineamiento se debe a que su existencia ha ido íntimamente ligada al caprichoso bajo de las faldas y, en última instancia los pies, han sido considerados partes indecentes del cuerpo. Sus más íntimas prendas no podían ser más que un paraíso prohibido. Baste recordar como Isabel de Castilla, por algo apodada la Católica, rehusó escandalizada y ofendida un par de medias bordadas que como presente habría de ofrecerle el embajador de Francia en uno de sus viajes, o cómo el mayordomo de doña Juana la Loca gritó indignado: «Las reinas de España no tienen piernas», al tirar un par de medias que las autoridades de una ciudad la quisieron regalar al paso de la comitiva real.

Superados tales prejuicios, nada como la publicidad audiovisual ha desdramatizado tanto su uso y nada como el Séptimo Arte ha sublimado su sensualidad. Prueba de ello son películas como «El graduado», que pasarán a la Historia por ese primer plano de unas medias deslizándose por la pierna de Ann Bancroft ante un joven y atónito Dustin Hofman. Y si una imagen vale más que mil palabras, todas sobran en esa escena tan común en la que aparecen un par de medias dejadas en el suelo con imperioso descuido. Sólo ellas son más explícitas que una escabrosa escena de amor a la que sólo la imaginación puede acceder en estos casos.

Modas y modos

Las mujeres tuvieron que esperar a los locos veinte con su crisis de valores y la moda alocada a la GarçCon para poder lucir sin miedo al escándalo un par de medias, prototipo de seda artificial para el día, de lana para el deporte y de seda metálica en oro, plata y bronce para la noche. Antes de este período, permanecieron ocultas bajo los largos de las faldas y las múltiples enaguas que las sostenían. Sólo con la moda Imperio pudieron mostrarse los tobillos cubiertos de medias bordadas en tonos multicolores. La emperatriz Josefina, según las crónicas, tenía 148 pares blancos, doce rojas y 18 azules de pura seda. Y desde entonces a finales del siglo pasado, cuando sólo una traicionera ráfaga de viento o el arte para subir y bajar del carruaje perdonaba la indiscreción involuntaria de mostrar un par de tentaciones negras. Porque negras eran las medias que llevaban las señoras bien y las desenfrenadas bailarinas del cancán.

Como muchas de las prendas modernas, las medias adquieren carta de naturaleza con la expansión entre las féminas de la práctica deportiva. La mujer de la Belle Epoque monta en bicicleta, juega al tenis e incluso se baña en el mar. Medias «ad hoc», para largos que descubren ya el pie y faciliten el movimiento, son por fin un hecho irreductible. Pero como tantas otras veces, fueron los americanos, maestros ya entonces del marketing, los que, como con el sujetador, mejoran el artículo, dotándolo de tallas y lo comercializan incluso por correspondencia.

Sólo dos hechos históricos ajenos al largo de la falda y a la moral obstaculizaron la carrera imparable de las medias: La crisis del 29 y la segunda contienda mundial. Concretamente en este período, Inglaterra prohíbe el uso y venta de medias, en USA escasea la seda y su precio llega a cotizarse de uno a diez dólares en el mercado negro y en Europa las fábricas reconvertidas, ya no las producen. Ante ello, el ingenio femenino no dejó de funcionar y, mientras unas llevaban calcetines hasta con un vestido de noche, otras pintaron sus piernas de un ungüento ocre y dibujaron la inevitable costura con un lápiz oscuro.

Su mayor esplendor

Casi al final de la guerra y gracias a los soldados americanos, llegan a Europa el chicle, el auténtico chocolate, la carne enlatada y... ¡las medias de nylon! Una década después, aparecían las modelos sin costura y en 1959, el panty, toda una revolución de funcionalidad que surgió como respuesta a una de las modas con mayor repercusión en la Historia. Courréges y Mary Quant habían popularizado la minifalda y con ella se produjo una de las mayores eclosiones que ha conocido el mercado de las medias.

Por fin la moda se apodera de las medias y sufre una evolución constante que llega a nuestros días. Hoy más que nunca se nos presentan bajo el más variado colorido, materias, con todo tipo de diseño y motivos de bordado, calado y estampación. Desde la pincelada al strass todo es posible. Pero como tantas paradojas de la vida, cuando esta exigua prenda vive su mayor época de esplendor, respondiendo a los más altos coeficientes de funcionalidad y practicismo, un nuevo sentido hedonista de la vida y de la moda, ha hecho volver los ojos a la media más simple, aquellas dos piezas sólo sujetas por el olvidado liguero.

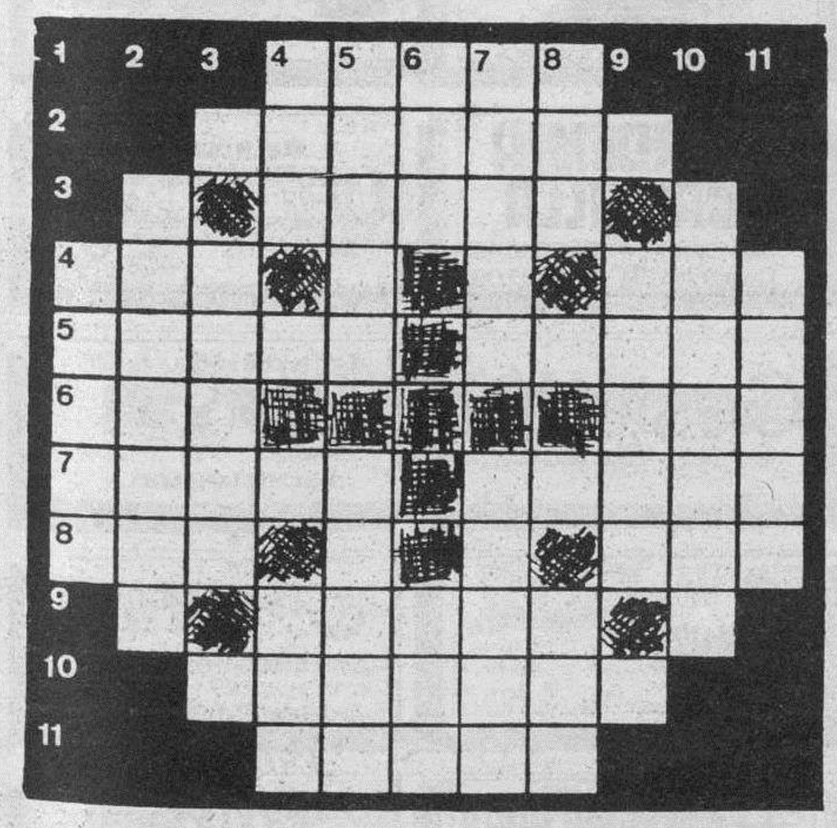

HORIZONTALES. — 1: Metal. 2: Precaución. 3: Hilera de caballerías. 4: Enero. Dios árabe. 5: Compañero. Arbol. 6: Repetido, tambor de la selva. Saludo de los antiguos romanos. 7: Partícula muy pequeña. Popularmente, cura. 8: Apócope. Anillo. 9: Relativo a la moral o conforme a ella. 10: Mina de sal (pl.). 11: Tocar un instrumento.

VERTICALES. — 1: Apagas el brillo. 2: Acabar, concluir. 3: Decíase en Madrid, del coche de plaza. 4: Dos. Signo aritmético. 5: Prontamente, sin dilación. Antigua moneda griega. 6: Amarra. Río europeo. 7: Lechón. Cara de una hoja de papel. 8: Miembro de un ave. Hogar. 9: Cuarzo traslúcido, de colores en fajas. 10: Anillo en que se traen las llaves. 11: Parte saliente del tejado.

Solución al anterior:

HORIZONTALES. — 1: Tesón. 2: Merecer. 3: Ratos. 4: Sal. Tac. 5: Anade. Elena. 6: laP. Mes. 7: Ulema. Adela. 8: Don. Ras. 9: Valor. 10: Cédulas. 11: Razas.

VERTICALES. — 1: Salud. 2: Canalón. 3: lapeN. 4: Tar. Ver. 5: Eraje. Azada. 6: Set. Luz. 7: Ocote. Asola. 8: neS. Ras. 9: Temer. 10: Canela. 11: Casas.

La chispa de Olmo

Hechos y figuras

Marginados, a volar

Londres. — El Ayuntamiento de Camden, al Norte de Londres, tiene curiosas ideas para integrar a los marginados: lo mejor es que estén, literalmente, en las nubes.

Los concejales de este Ayuntamiento, controlado por el Partido Laborista, gastarán 10.760 libras (19.368 dólares) en impartir cursos gratuitos de vuelo a homosexuales, lesbianas, negros, minusválidos, jóvenes con problemas y parados del barrio.

JEROGLIFICO

TO
500
111
500 1
5 EN
100
ATON AN

Una por una, no harán nada, pero si van...

Solución al anterior:

Parece ser lo mejor

Dibujos con siete errores

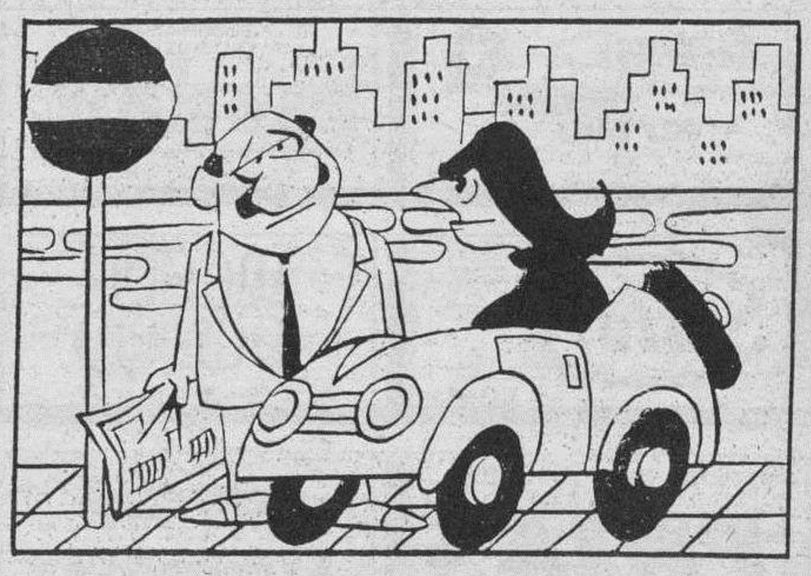

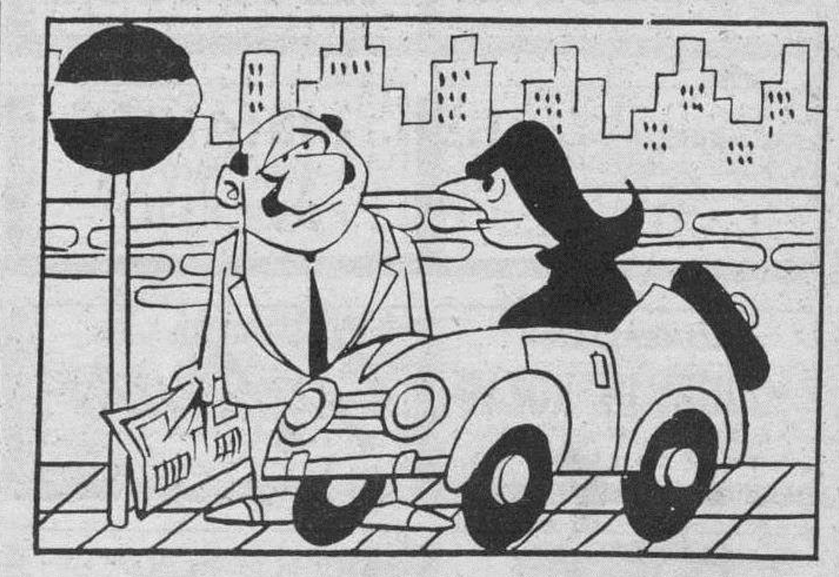

Solución al anterior:

1. — Ventana. 2. — Ventana. 3. — Gemelo. 4. — Gemelo. 5. — Gemelo. 6. — Anillo. 7. — Jarrón.

M.C.D 2018

¡¡JUEGA Y GANA!!

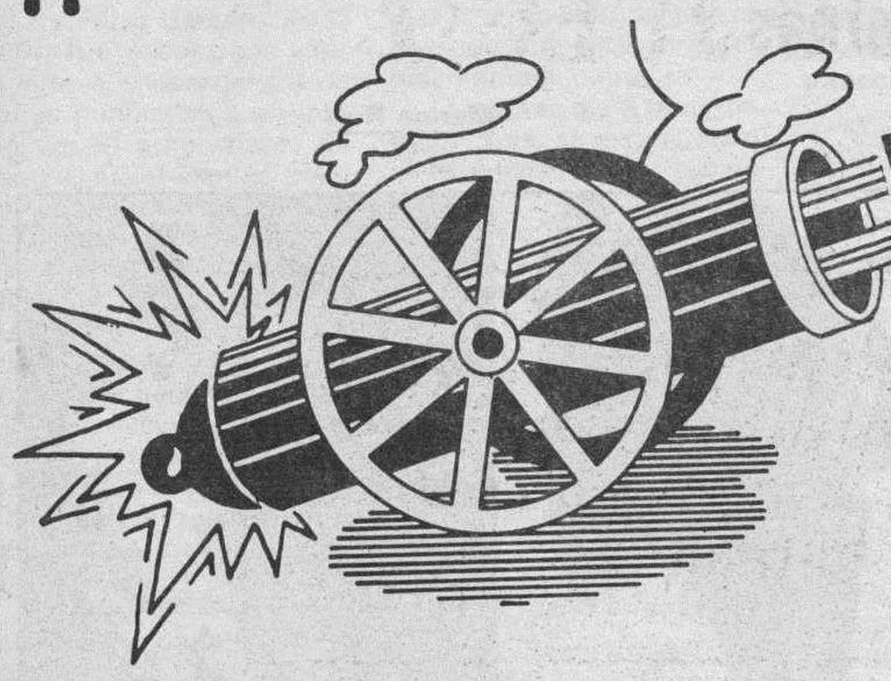

UN MILLON

DE PESETAS EN CADA JUEGO

GRAN CONCURSO DE

Diario de Burgos

PARA SUS LECTORES

Y ADEMAS UN

Nuevo Fiesta *Superfit*

CONCESIONARIO OFICIAL

Autocid, s. a.

Carretera Madrid-Irún, Km. 234 ☎ 208442

UN VIAJE PARA DOS PERSONAS
A RIO DE JANEIRO

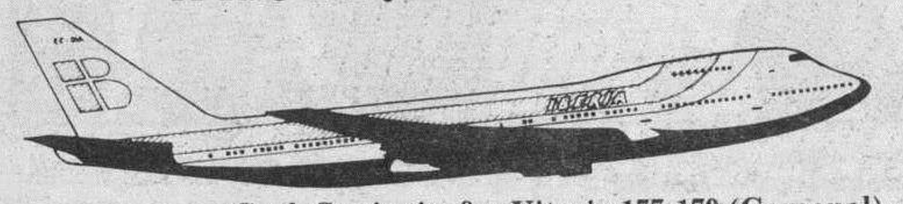

Gral. Sanjurjo, 8 y Vitoria 177-179 (Gamonal)

Y DIEZ PLAZAS DE UNA SEMANA A BENIDORM

Viajes Castilla Mundial

Envíe sus cupones para estos magníficos regalos. (Lea las bases generales)

COMO SE JUEGA

Las tarjetas para la segunda jugada constan de 16 recuadros en los que figuran diversas firmas comerciales distintas entre sí.

Diario de Burgos publicará diariamente a partir del día 17 de Enero y hasta la finalización de dicha jugada, cuatro anuncios de las firmas comerciales colaboradoras elegidas al azar y ante notario.

Recorte y péguelas (no totalmente), en el recuadro correspondiente, siempre que coincidan con las existentes en su tarjeta.

La jugada finalizará cuando una tarjeta haya completado los 16 recuadros, en ese momento el acertante debe ponerlo en conocimiento de Diario de Burgos personalmente, mostrando el número de la clave de la fortuna y los nombres de las firmas comerciales que tiene su tarjeta.

Al día siguiente de ser conocida la primera tarjeta ganadora, el resultado será publicado en Diario de Burgos. En el supuesto de que hubiese alguna tarjeta más premiada, el plazo de presentación de la misma finalizará 48 horas después de la primera verificada.

Así sucederá con las jugadas TRES Y CUATRO.

El premio de UN MILLON de pesetas en el caso de existir más de un ganador, será repartido a partes iguales entre los mismos.

D.B. publicará en las mismas páginas dedicadas a la promoción del «Juega y Gana» un recuadro cupón donde el lector pondrá su nombre, dirección, teléfono y número de su tarjeta (clave de la fortuna). Se podrán enviar tantos como quiera, siempre que sean originales, es decir, no valen fotocopias, copias, etc.

Al final de cada una de las jugadas todo aquel que haya enviado cupones (que se publicarán todos los días), tiene opción al premio o premios que determine el periódico y que se anunciarán con antelación.

Como broche final, todos los cupones recibidos de cualquiera de las jugadas (una, dos, tres o cuatro), tendrán opción a los premios finales (Ford Fiesta, viajes a Brasil, Benidorm, etc.), que se hará ante notario y por extracción directa de los cupones.

Estas son las firmas colaboradoras para el tercer juego

TAMUREJO — PINTURAS BRICOLAJE — San Pedro de Cardeña, 34 — Telf. 268391

SEUR — Servicio Urgente de Transportes.

AUSA — DISTRIBUIDOR EXCLUSIVO — COPERMA — Telf. 227062

HUEVERIAS AVILA — Telf. 229058 - 224037

musitronic — AVENIDA GENERAL YAGÜE, 8

SOLOPIEL — SOFAS PIEL — C/. Villafranca, 23 — Telf. 227208

Sport Moto — BDA ZURBARAN 8 S - TEL 22 21 49 - BURGOS

COMPLEJO INDUSTRIAL TAGLOSA — NATASA — Telf. 215561. — LAS MEJORES NAVES

AUTO EXPOSICION DUCAR — Compra-venta automóviles — ☎ 22 91 07

REGALOS ALFER — MADRID, 5

COMA Y CENE EN PLAN INFORMAL «el MOJITO» — Calzadas, 17 - BURGOS

Cuartos de baño — Grifería — CERAMICAS GALA — Carret. Madrid-Irún, Km. 244. — Telf. 223200

FONTECHA S.L. CERAMICAS — Carretera Poza. — Telf. 232902

MUSEO DEL VINO — Selección de patés, quesos franceses, esparragos, pimientos del Piquillo — PLAZA DE SANTA MARIA, 4

DISEÑO Y NUDO, S.A. — Julio Sáez de la Hoya, 7 - BURGOS

TRANSPORTES RUBIO & RIOJA S.A. — Telf. 215611. — BURGOS

Auto Burgos, S. A. — Concesionario Oficial RENAULT — CTRA. MADRID-IRUN, Km. 245,5

INCESA — INDUSTRIAS DEL CERRAMIENTO, S.A. — Telf. 211313 - BURGOS

Balay — MORENO CASTILLO — Vitoria, 200. — Telf. 229930

PAPELERIA MUEBLES DE OFICINA — TODO — Gral. Yagüe, 10

peletería Milton — AVDA. REYES CATOLICOS, 16

MOTUL MOTOR OIL — Auto-Repuestos JOSE

ACADEMIA CASTILLA — San Cosme, 4 · Tlf. 20 16 43 — Lavaderos, 91 · Tlf. 218209

CAFETERIA IRIS — R. Católicos, 26 — ☎ 27 29 79 — REGINA'S FREIDURIA — EL RINCON DE SALAS SIDERIA

Stilo'S — ZAPATOS BOLSOS NAPAS — VITORIA, 180

MESON DEL CID — Plaza Santa María, 8

GARRIDO MAQUINAS DE COSER — Vitoria, 27 · Grandmontagne, 2

Gas Natural — Julio Sáez Hoya, 8 — Teléfono 231012

COPIADORAS Gestetner — INFORMATICA y REPROGRAFIA — Telf. 260376 — BURGOS

EL CENTRO DE LA PIEL — BELORADO

QUESOS LECHE FRIAS — Telf.: 26 82 67 · BURGOS

SEAT Audi VW — AUTOMOBA

ALVAREZ — MAQUINARIA DE LIMPIEZA — Avda. Gral. Vigón, 31. Telf. 23 59 36

TALLERES AUTOAUSIN — Carrt. Poza, 47. — Telf. 23 42 06

CONFITERIAS Alonso — Morco, 6 — Espolón, 20 — Pl. Mayor, 34 — Avda., del Cid, 44

Módulo — MUEBLES · REGALOS · DECORACION — Avda. del Cid 36 · BURGOS

GIL PERALTA Y CIA, S.A. — CONCESIONARIO JOHN DEERE — Apartado de Correos 2011 — 09080 - BURGOS

PELETERIA MIRANDA — Ctra. Madrid-Irún, Km. 234

CAJA TERRITORIAL DE MADRID — Calle Santander, 6, 2.° izq. — Apartamentos - Chalets - Bungalows — TORREVIEJA - CALPE (Alicante)

REGALOS charo — SAN LESMES, 18

INMOBILIARIA RIO VENA S. A. — Su inmobiliaria de confianza.

FIATAGRI — URETA MOTOR SA — CARRETERA LOGROÑO, Km. 110,3 — BURGOS

ALIMENTACION MIGUEL DE ROZAS — Pl. San Bruno — Gral. Vigón, 31 — Avda. C. La Vega — Guardia Civil, 4

GUANTES Epifanio — Telf. 20 92 45 — BURGOS

Salón MARISA — INSTITUTO DE BELLEZA y PELUQUERIA DE SEÑORAS

ELECTRICIDAD FEYSA — ARTICULOS DE REGALO — AVENIDA DEL CID, 40 — CTRA. POZA DE LA SAL, S/N

VIAJES SOLNIEVE — Avda. General Yagüe, 11. ☎ 23 20 13

ghetto — COMPACT - DISC — Regino Sáinz de la Maza, 9.

SER Radio Castilla — ONDA MEDIA

sobrinos — FERRETERIA — AVDA. DEL CID, 25-27

OPTICA CIENTIFICA BURGALESA — MULTIOPTICAS — Avda. del Cid, 14 – A. Pérez Platero, 17

Burgos Squash Club — TU GIMNASIO

Ford Autocid, s. a.

ALFOMBRAS CRISTINA SAMPELAYO — General Yagüe, 3 — Telf. 220666

M.C.D 2018

HOY, SORTEO DE LOS PREMIOS ADICIONALES DE NUESTRO SEGUNDO JUEGO

Hoy, lunes, a mediodía, tendrá lugar en las instalaciones de nuestro periódico el sorteo de los regalos adicionales que hemos anunciado estos días y que han sido donados por diversas firmas comerciales burgalesas.

- **Las tarjetas para el tercer juego se adjuntan con nuestro periódico de hoy, lunes; mañana, martes y el próximo miércoles. El concurso comenzará el jueves.**
- **También puede usted pedir esas tarjetas, gratuitamente, en todas las firmas comerciales colaboradoras de este Gran Concurso «Juega y Gana un millón».**

Nota:

— Para el envío de los cupones, no es necesario utilizar un sobre para cada uno, ya que todos entran juntos en los sorteos.

Estas son las firmas colaboradoras para el tercer juego

Talleres LeiSa — La Electricidad Industrial, s.a. — C/. MADRID N.º 8 · ☎ 20.18.40

NOVIAS Britt — LAIN CALVO, 15

DISCOTECA — C/. Clunia, 13. — Telf. 227266

VIDEO FOTOGRAFIA — VIDEO CLUB TELEVISION — TELE-VIDEO — San Pedro Cardeña, 20

DEPORTES Podium — EQUIPA AL DEPORTISTA — Pisones, 5 — Telf. 205677

SER Radio Castilla — F.M.

SUPERMERCADO DEL MUEBLE — Madrid, 41 · BURGOS

HERRERO — ALFOMBRAS - CORTINAS - TAPICERIAS — AVDA. DEL CID, 39

MERCEDES-BENZ — URETA MOTOR SA — CARRETERA LOGROÑO, Km. 110,3 — BURGOS

Hostal Restaurante LA VARGA — Telf. 201640

Claro Sol — PRODUCIMOS LIMPIEZA — Santa Casilda, 3 — Telf. 270855 BURGOS

TALLERES PEDRO — su concesionario PEUGEOT TALBOT — Telf. 221360 - 217090

VIDEO - T. V. — brezmes — Madrid, 6. — Telf. 261618

¡Pan y Pasteles! HERNANDO — Casa fundada en 1794

Viajes Castilla Mundial — Héroes del Alcázar, 3 (Esquina G. Sanjurjo) — Telfs. 20 29 42 · 20 16 48

MUEBLES evelio — Avda. General Yagüe, 32 — Telf.: 27 26 25

PINTURAS Y BRICOLAGE — NEMIR — SAN PEDRO CARDEÑA, 132

CLESA — PRODUCTOS LACTEOS

BOUTIQUE cacharel — Avda. Cid, 10 — BURGOS

URIARTE mobiliario — Avda. General Vigón, 5 — Jesús María Ordoño, 9

ELECTRODOMESTICOS auto-bazar ANAMAR

INDUPISA — La fábrica de peletería de Burgos

REGALOS LAMPARAS robert — Avda. Reyes Católicos, 18

TV. GAMONAL — VENTA Y REPARACIONES — Las Torres, 1 — Telf. 229842

WARON — Plaza España, s/n. BURGOS

inlingua® idiomas

Greta BOUTIQUE — Travesía del Mercado, 4 (Hondillo)

Tejidos Domiciano — Plaza Mayor, 31 — Teléf. 20 10 70 — BURGOS

SKF — MUCHO MAS QUE RODAMIENTOS — Auto-Repuestos JOSE

PEDRO GOMEZ GARCIA, S.A. — ☎ 202189 — TRACTORES: FENDT FORD LANDINI - URSUS - ZETOR

Levi's — Levi's center — BURGOS — Conde Jordana, 3

BODEGAS Perlovin — BURGOS

ALMACENES Lázaro — LA CASA DE LAS MANTAS — San Pablo, 21

PELUQUERIA BALLESTER — NUEVA TECNICA DEPILACION ELECTRICA — Plaza Mayor, 2 · Telf. 26 83 25

REYCA-C — DECORACION COMPLETA — Clunia, 17 y Vitoria, 163

★ NUEVA COCINA VASCA — ★ JAMON IBERICO — CALZADAS, 11 — Señorío del Jamón

OPTICA DE BURGOS — AVDA. REYES CATOLICOS, 12.

Belela — Moda en piel — CTRA. QUINTANADUEÑAS, S/N — ALMIRANTE BONIFAZ, 8 TLFS. 26 05 30 · 20 56 93

SERVI-CARS — LAVADO AUTOMATICO DE COCHES — BURGOS

PB — Pollerías - Hueverías — BARRIOS — P.º Fuentecillas, 6

TALLERES PORTUGAL Y HORTIGÜELA — Concesionario ALFA ROMEO — Vitoria, 258. — Telf. 224920

deyco — BAÑOS - COCINAS — Plaza San Agustín, 1

el gran bazar — MUEBLES de OCASION — PLAZA DE VEGA, 9 — ☎ 204198

AN-BA — MOBILIARIO DE COCINA Y BAÑO — SANTIAGO, 10 — ☎ 212710

Comercial URNISA S. A. — MAQUINAS - HERRAMIENTAS — CALLE SALAMANCA, 1

DOROTHY AND PETER — Hombre, atrevete a vestir bien. Tus amigos te lo agradeceran. — PLAZA ESPAÑA, 16

Mesón-Restaurante LAS QUEMADAS — Ctra. Fuentes Blancas, km. 6. Burgos.

PINTURAS florma

Battaner — Moneda, 11. — Telf. 208548

ZAPATOS-BOLSOS tempo's — MIRANDA, 4

MUEBLES MORAL CAYUELA, S.A. — CTRA. DE LOGROÑO S/N. · BURGOS

FONTECHA — ESTANTERIAS METALICAS — Telf. 229154 — BURGOS

CENTRO PELETERO — Antonio Gutierrez — BELORADO (Burgos) — EL CENTRO DE LA PIEL

M.C.D 2018

Estos anuncios se reciben en nuestra Administración, San Pedro de Cardeña, 34 y en todas las Agencias de Publicidad.

NOTA.- Deberán tener entrada con 24 horas a su publicación.

Inmobiliaria

EN LA MEJOR ZONA INDUSTRIAL DE BURGOS

Se venden naves nuevas, de 200 m.² a 800 m.², con fachada a la calle Alcalde Martín Cobos.

Interesados llamar al ☎ 21 61 53. Horas de oficina

NAVE ALQUILO en PENTASA — 3

200 metros planta y 150 entreplanta

Teléfono 22 05 00

VENDO NAVES

Polígono de Gamonal

De 420, 600, 800 m.².

Teléfonos 22 05 21 ó 23 50 98

PISO

Calle San Francisco, 27, tres, salón, cocina y baño nuevos, próxima entrada gas ciudad. **SANTOS.** Calle Julio Sáez Hoya, 8-6.º. Teléfono 228754.

SE TRASPASA

NEGOCIO

Zona Bernardas, pleno funcionamiento.

Llamar de 3 a 5.

Teléfono 26 92 24

Ezcaray (La Rioja)

SE TRASPASA DISCOTECA

Teléfono 983-20 10 80

LOGROÑO

Por jubilación vendo o traspaso negocio textil con o sin existencias. 350 m.². Gran fachada calle peatonal centro ciudad. Caso de traspaso renta mínima. En compra inversión ideal. Teléfono: 941-251172.

Laboral

Los anuncios de esta Sección, demandas y ofertas concretas de trabajo tendrán una bonificación del 20% en su facturación total.

LABRAS Y MADERA, S.L. BUSCA CARPINTEROS EBANISTAS OFICIALES 1.ª DE BANCO

EXIGIMOS

— Amar la profesión.
— Máxima categoría profesional.
— Dominio de maquinaria de taller.

OFRECEMOS

— Condiciones económicas a convenir.
— Incorporación inmediata.
— Total reserva a interesados.

ENTREVISTAS: Ofic. Ed. Martínez del Campo, 11-1.º. Lunes y martes de 12 a 2 y 5 a 7.

AUTOMOVILES SOTO Y ALONSO, S.L.

NECESITA CONDUCTORES EXPERIMENTADOS CON CARNET DE 1.ª ESPECIAL. EDAD: 25-40 AÑOS

Interesados presentarse en oficina, calle Andrés Martínez Zatorre, número 17. 5 a 7 tarde

IMPORTANTE COMERCIO DEL MUEBLE

PRECISA:

- **DECORADOR/A**
- **DELINEANTE**
- **DIBUJANTE**
- **PROYECTISTA**
- **DEPENDIENTA FIJA**
- **DEPENDIENTA POR HORAS**
- **CHOFER-REPARTIDOR**
- **MONTADOR DE MUEBLES**

Todos con experiencia demostrada

y

- **APRENDIZ 16 AÑOS**

Interesados enviar Historial al apartado de Correos 282. **BURGOS.**

IMPORTANTE COMPAÑIA DE SEGUROS

CON GRAN PRESTIGIO EN BURGOS

NECESITA CUBRIR

DENTRO DE SU DEPARTAMENTO FEMENINO DE VIDA

EL PUESTO DE

DIRECTORA COMERCIAL

Perfil de las candidatas:

— Edad, 25-45 años.
— Experiencia en relaciones públicas.
— Cultura media y don de gentes.
— Capacidad para dirigir equipos de hombres y mujeres.
— Importante estar relacionada en la plaza.

Se ofrece:

— Incorporación inmediata en la Empresa.
— Ingresos mínimos garantizados. 200.000 pesetas mensuales más rappeles y comisiones.
— Formación a cargo de la Empresa.

Dirigirse por escrito, a la mayor brevedad, enviando amplio historial detallado, dirección y teléfono de contacto a: Publicidad Alas, Avenida del Cid, 14. 09005 Burgos. Referencia DIRECTORA COMERCIAL.

Empresa ramo alimentación

Precisa

VENDEDOR

Integración en plantilla. Escribir: **ALAS.** Avenida Cid, 14. 09005 Burgos. Referencia 241.

SE NECESITAN

OFICIALES ELECTRICISTAS

Con experiencia en instalaciones de viviendas.

VARYSAN, S.L.

Rey Don Pedro, 60, bajo. 218817 - 233609. De 7 a 8 tarde.

AUTOVICAN, S.A.

CONCESIONARIO RENAULT

Precisa

ELECTRICISTA DEL AUTOMOVIL

Interesados dirigirse a Alcalde Martín Cobos, s/n. Contactando con Sr. López.

MARSA

Taller de Calderería y Soldadura Acero Inoxidable

NECESITA DOS APRENDICES 18 AÑOS

Pentasa 3 - Nave 15. Telf. 218453. 09007 Burgos.

Motor

RECAMBIOS - ACCESORIOS TORNILLERIA EN GENERAL

CONTINENTAL-AUTO, SA

CALLE MADRID, 2

☎ 20 18 14 - 20 18 08

OPEL DA MAS EN VEHICULOS DE OCASION

DISPONEMOS DE:

Volkswagen Passatt
Audi 100 Diesel
Mercedes 240 Diesel
Opel Rekord Diesel y Gasolina
Opel Ascona Diesel y Gasolina
Opel Corsa —Varios—
Peugeot 505 D
Renault 18 —Varios—
Renault 12 —Varios—
Renault 11 —Varios—
Renault 9 —Varios—
Renault 5 —Varios—
Renault 4 —Varios—
Ford Escort —Varios—
Ford Fiesta —Varios—
Seat 127 —Varios—
Desde 50.000 Ptas.
Seat Panda —Varios—

Y MUCHOS MAS PARA QUE VD. PUEDA ELEGIR.

LE RECOGEMOS SU ACTUAL VEHICULO A CAMBIO.

FORMA DE PAGO, HAGANOS VD. SU PROPUESTA.

EN:

Automóviles PEDROSA, S.A.

CTRA. MADRID-IRUN, KM. 244 TELF. 22 77 67

ABIERTO SABADOS TODO EL DIA Y DOMINGOS POR LA MAÑANA

GRANDMONTAGNE

¡¡Fíjese qué coches y qué precios!!

BMW 316	por sólo	23.346	mes
Golf GTI	por sólo	18.158	mes
XR2 (2 años gar.)	por sólo	15.564	mes
ORION Diesel	por sólo	15.582	mes
R-18 Diesel	por sólo	14.267	mes
R-18 GTS	por sólo	12.970	mes
R-9 GTL	por sólo	10.376	mes
Escort GL	por sólo	9.079	mes
Horizón GLS	por sólo	7.782	mes
Corsa TR	por sólo	8.682	mes
R-5 TS	por sólo	5.188	mes
Fiesta L	por sólo	5.538	mes

Y 40 vehículos más para elegir La mejor forma de tener tu propio coche.

Fco. Grandmontagne, 22.

Teléfono 23 66 69

Servicios

¡Cibachrome!!

¡DIAPOSITIVAS! ¡FOTOS!

DE DIAPOSITIVA A FOTO...

Mucho más perfecto

en BURGOS → 215822

FOTO LUPI _ CIBACHROME

Gestoría Rodríguez García

C/. Vitoria, N.º 28-1.º C
BURGOS. ☎ 20 86 62

IVA

DECLARACIONES DE RENTA

Consultas - Asesoramientos
Altas - Contabilidad

—Arrendamientos locales.
—Industriales - Profesionales.
Comerciantes - Agricultores.

Varios

Expone

IGNACIO DEL RIO

Del 6 al 18 de Febrero de 1988

Horas de visita: Festivos, de 12 a 2. Laborables, de 12 a 2 y de 7 a 9.

ANUNCIOS EN ESTA SECCION

Si quiere anunciarse en esta Sección, diríjase a nuestra Administración, Agencias de Publicidad o al corresponsal de DIARIO DE BURGOS en su localidad.

M.C.D 2018

Estos anuncios se reciben en nuestra Administración, San Pedro de Cardeña, 34 y en todas las Agencias de Publicidad.

NOTA.- Deberán tener entrada con 24 horas a su publicación.

Alquileres

OFICINAS en alquiler 50 a 75 metros, muy céntricas. 261018.

ALQUILO Reyes Católicos, planta comercial 80 metros. ☎ 239045. Tardes.

ALQUILO nave estrenar, 325 m², 7 de alto, dos calles, todos servicios. Ctra. Valladolid. Villalbilla. ☎ 271090.

SE ALQUILA piso amueblado, confortable. Calle Francisco Sarmiento, 13. Informes portería.

ARRIENDO pescadería. ☎ 267145.

SE ALQUILA piso para estudiantes. ☎ 230861.

ALQUILO plaza garaje. Regino Saínz de la Maza, 14. ☎ 233956.

SE ALQUILA piso a estudiantes y trabajadores. ☎ 204952.

ENTREPLANTA oficina, despacho o consulta, se alquila en Parque Virgen del Manzano, número 8. 70 m². ☎ 221650.

ALQUILO plaza de garaje. Regino Saínz de la Maza. ☎ 271322.

PARTICULAR alquila piso edificio Gasset. Sanjurjo, 15. 75.000. ☎ 206583.

ALQUILO piso. Razón Alfareros, 14 - bajo, de 11 a 1.

PRIGO. Avenida Cid. Alquiler amueblado. Servicios centrales. Exterior. Ocasión. 5886.

PRIGO. Vitoria. 30 m². entreplanta, instalado. Zona muy céntrica. 5824.

PRIGO. Ctra. Valladolid. Nave 340 metros. Totalmente instalada. 70.000.- 5511.

PRIGO. Valladolid. Ocasión 100 metros. Cualquier negocio. Preciosa fachada. 3182.

ORTEGA. San Julian, piso sin muebles, soleado, tres, salón, calefacción individual. 262426.

ORTEGA. Santa Cruz, local 152 m², portón metálico alto. 262426.

ORTEGA. Avda. Cid, alquilo piso lujo, 150 m², tres, baños. 262426.

ORTEGA. Avda. Cid, alquilo local, 35 m², galerías, muy comercial.

SANTOS. Alquilo oficinas, Santander, Avda. Cid, desde 60 m². 228754.

SANTOS. Alquilo local, Reyes Católicos, 23 m², fachada 5 metros.

ALQUILO piso a estrenar, zona Estación Autobuses, Barrio Gimeno. Soleadísimo. Trastero, garaje. ☎ 266047.

NAVES. 390, 630, 1.000 metros, junto Alcalde Martín Cobos, 320, 1.100 metros. Villalonquéjar, calle Principal. 265142.

PISO en alquiler: Cuatro y salón, 2 baños, 2 terrazas, garaje y trastero. Exterior, mucho sol. Eléctrica reducidor. Construcción 2 años. Zona Rio Vena. ☎ 230127.

ALQUILO piso Avda. del Vena, 11 - 4º C.

REYES Católicos, 44. Amplia plaza garaje. 264576.

A PERSONA sola, alquilo piso pequeño, exterior, soleado. ☎ 204033.

HERRERIA. Alquilo, pisos con y sin muebles. 201460.

HERRERIA. Alquilo planta 40 m², calle Santander. Ideal despachos profesionales. 201460.

SE ALQUILA piso sin muebles, en San Pedro de la Fuente. ☎ 205183.

ALQUILO piso San Cristóbal. 27.000.- comunidad y agua incluidas. 263582.

ALQUILO piso céntrico, tres habitaciones, baño, cocina. ☎ 261379.

Automóviles y accesorios

AUTOMOVILES V. López, vehículos nuevos y usados, garamtizados, Facilidades. Pisones, 40. ☎ 209667.

AUTOMOVILES Pedrosa. Compra venta de toda clase de automóviles. Stock mínimo, ciento cincuenta vehículos para que usted pueda elegir. Garantizados. Facilidades hasta 24 meses. ☎ 227707 y 227767.

AUTOMOVILES 200 Bárcena. Ofrece toda clase de vehículos importados con matriculación inmediata, precios asequibles, también nacionales. Revisados y garantizados. Facilidades 60 meses, sin entrada. Vitoria, 200. ☎ 213200.

LAND Rover usados, revisados y garantizados. Trabado S.L. concecionario Oficial Land Rover para Burgos y provincia. Carretera Madrid-Irún, kilómetro, 234. ☎ 267676.

EUROCASION vende vehículos todas las marcas y modelos, revisados y garantizados en todo el ámbito nacional. Facilidades hasta 24 meses. Trabado S.L., concesionario oficial Citroen. Ctra. Madrid kilómetro 234 y Sanz Pastor, 6.

ALQUILER sin conductor. Coches nuevos, todas las marcas «Servi Auto», Sanjurjo, 9. ☎ 222715.

AUTOS Gamonal. BX 16-TRS, Orión 1600 I, R-11-D; R-18-D; Fiesta-D: Seat trans; F-6 y varios vehículos más. Garantizados. Facilidades hasta 60 meses, sin entrada. Esquina calle Vitoria, 228. ☎ 223814.

TALLER Mecánico Suizo. Vende automòviles de ocasión, procedentes de cambio, revisados, garantizados, facilidades 60 meses. San Agustín, 11. Informes ☎ 261570.

CAMION 3 ejes en buen estado, se vende. ☎ 265016.

VENDO Ford Granada Ghia. 65.000 kms. buen estado, particular, todos extras. 209667.

VENDO camión-grua con cabrestante y volquete 8 Tn. ☎ 264164.

VENDO Ritmo diesel BU-F. Económico. Foramontanos, 4 6º A. de 1 a 6.

VENDO Land Rover especial 109 largo, con 9 plazas, BU-1060-H, 28.000 km. ☎ 505419. Aranda de Duero.

AUTOMOVILES Varona, vende Peugeot 505 GTD turbo BU-I, Fiat uno turbo BU-I y Reanult 11 TSE BU-I. Varios modelos más, impecables, facilidades, sin entrada y garantizados. Calle Madrid, 17. ☎ 207087.

SE VENDE Avia 3500. ☎ 224970.

VENDO Simca 1200, BU-8...E. A particular. ☎ 216213.

VENDO Simca 1000. Económico. ☎ 219220.

PARTICULAR vende furgoneta Seat Trans, BU-J. ☎ 213489 264442.

SE VENDE estupendo 1.430, BU-B, económico, pasada revisión. ☎ 209350.

VENDO furgoneta Avia, modelo 1250. 230.000 pesetas. ☎ 216242.

VENDO Simca 1200 LS. Económico. ☎ 264343.

OCASION 190-E, aire, ABS, 5 velocidades, interior terciopelo techo, llantas, etc. 3.200.000.- 94-4315458.

OCASION BMW 730, impecable. 1.450.000.94-4315458.

OCASION 190-E, techo, llantas, 5 velocidades, gris metalizado oscuro. 1.750.000.94-4315458.

OCASION Jaguar 4.2 XJ-6, inyección, todos extras. 2.300.000.94-4315458.

EUROCASION. Concesionario Oficial Citroën. Trabado, S.L. Carretera Madrid-Irún, km. 234. ☎ 267676.

EUROCASION. Vende Avia sobreelevada, año 80. 200.000.-Ptas.

EUROCASION. Vende Seat 132/1.800. BU-4.052-C. 70.000.- pesetas.

EUROCASION. Vende Renault - 4, F6. BU-7601-F. 225.000.pesetas.

EUROCASION. Vende Citroën AKS 400. BU-2653-D. 90.000.- pesetas.

EUROCASION. Vende GS Club. BU-9856-C. 90.000.-

EUROCASION. Vende Renault 5. BU-5874-B. 225.000.pesetas.

EUROCASION. Vende Renault 8. BU-2935-C. 70.000.pesetas.

EUROCASION. Vende Renault 6. GE-0200-A. 60.000.pesetas.

EUROCASION. Vende Simca 1200. BU-6171-B. 70.000.- pesetas.

EUROCASION. Vende GS Club. M-7336-AV. 40.000.- pesetas.

EUROCASION. Vende Seat-124 Sport. BU-9358-B. 60.000.- Ptas.

EUROCASION. Vende Renault 4-F. BU-1721-G. 200.000.- pesetas.

EUROCASION. Vende Seat 127. BI-6304-J. 50.000.- Ptas.

EUROCASION. Vende Seat-124. BU-9139-G. 70.000.- Ptas.

EUROCASION vende GS Club, SS-1432-I. 50.000 pesetas.

EUROCASION. Concesionario oficial Citroén. Trabado S.L. Carretera Madrid-Irun, km. 234. ☎ 267676.

EUROCASION vende caravana. Oportunidad. 125.000 pesetas.

Colocaciones

Los anuncios de esta Sección, demandas y ofertas concretas de trabajo tendrán una bonificación del 20 % en su facturación total.

NECESITO empleada de hogar con informes, para matrimonio Burgalés con niños, en Palma de Mallorca. Algún conocimiento cocina. Veranos y navidades en Burgos. Sueldo 50.000 pesetas y seguros sociales. Llamar ☎ 260632.

SE NECESITA chica externa. ☎ 221080.

URGE chica interna, sepa llevar la casa y cocinar. ☎ 268935 y 262163.

NECESITO chica fija, con informes. Sanjurjo, 15-7.º - B.

SE NECESITA señorita, para señor. Interna con informes, carnet de conducir y Seguros. ☎ 323552.

SE OFRECE secretaria con experiencia, dominio Inglés, Francés y conocimientos de Portugués. ☎ 223726, de 10 a 12.

TRABAJE montando cuadros pequeños casa, proporcionamos materiales, recogemos producción. Decorhogar. Alfonso Católico, 1. Oviedo.

EMPRESA nacional con sucursal en Burgos, por ampliación de su plantilla fija, necesita cubrir los siguientes puestos de trabajo: Cuatro hombres con edad no superior a los 25 años (servicio militar cumplido o exento). Cuatro señoras o señoritas con edad no superior a los 25 años. Para poder optar a dicho puesto de trabajo, los candidatos o candidatas deberán reunir los siguientes requisitos: Disponer de jornada laboral completa, estudios mínimos EGB, buena presencia, afán de superación. La empresa tras un periodo de prueba no superior a los 30 dias de trabajo, otorgará a los nuevos empleados bajo contrato firmado, las seiguientes condiciones: Fijo más incentivos, seguro médico, otras ventajas sociales. Los interesados o interesadas, podrán optar para rellenar solicitud a una entrevista personal el Martes dia 9 de Febrero, de 11 a 1,30 y de 5,30 a 7,30 tarde, en calle San Pablo, número 12 - C, 6º - F. Imprescindible presentar tarjeta del Inem y DNI. Atenderá Sr. de la Parte.

NECESITO pastor. Razón: Andrés Morales Rojo. Oña.

EMPLEADA de hogar interna, se necesita para matrimonio solo sin hijos. Buenas condiciones. Interesadas llamar ☎ 201443. Horas comercio.

SEÑORAS señoritas bien relacionadas, necesita empresa líder. Compatiblecon otras actividades. Excelentes ingresos. Interesadas presentarse: Hotel Corona de Castilla. De 4 a 7. Atenderá Srta. Cristina.

SE NECESITA chófer para trailer, con experiencia. ☎ 260131.

SE NECESITA chica externa, ocho horas, Gamonal. ☎ 238398.

TRICOTANDO con Toyota obtendrá importantes ingresos. Adquirimos toda su producción. Aprendizaje fácil y gratuito. Garantía y futuro. Infórmese sin compromiso en Asel's, Punto y Moda. Calle Melchor Prieto, 8. «Detrás Colegio La Salle».

GANE 100.000 a 200.000 pesetas mensuales, cultivando setas comestibles, en cualquier espacio disponible, para Agroexpansión. Ref. 8. Via Augusta, 103. 08006 Barcelona.

CHICA o señora externa, matrimonio solo. ☎ 205103.

NECESITO pinche de cocina 16 - 17 años. ☎ 189026.

NECESITAMOS cuatro señoras - señoritas, buena presencia. Trabajo Alta Decoración. Rige - Boutique de Arte. Glorieta Ismael García Rámila, 8.

JOVENES 3000 diarias, trabajo fácil. Cafetería Lago, Gamonal. Tardes 5 - 6. Sr. García.

Compras y ventas

QUIERE Ud. cercar?. Disponemos de toda clase de materiales para cerramientos, postes, mallas, alambre-espino, portones, bastidores, etc. Cercados Reques. Fuentemilanos. ☎ 911-485176. Segovia.

COMPRO oro, plata, joyas, monedas, antigüedades. Vitoria, 17, despacho 505. ☎ 204167. Burgos.

MAQUINAS herramientas de ocasión. Compra, venta, cambio. Morcove. Polígono Villayuda. ☎ 239703.

ORO, joyas, compro. Pago bien. Arco del Pilar, 4 - 1.º.

VIVEROS Gallo, frutales, rosales, árboles de sombra, jardinería. Covarrubias. ☎ 403047.

ESTANTERIAS metálicas. Normales. Media carga. De la Vega. Madrid, 27.

VIVEROS «Las Camelia», arbolado, jardinería, riegos, poda y mantenimiento. ☎ 205239.

TORNOS de precisión C.M.Z. 750 a 3.000 tornos control númerico C.M.Z. Mortajadoras, limadoras, cilindros y plegadoras manuales, bordoneras C.M.Z. Distribuidor exclusivo para Burgos, Valladolid y Palencia. Morcove. Polígono Villayuda. ☎ 239703.

VENDO vitrina clínica. ☎ 270114.

SE VENDE humus de lombriz. Certificado de calidad. ☎ 264040.

VENDO puerta semiblindada, Caldera calefacción eléctrica, ventana aluminio. ☎ 269063.

OCASION báscula, 40 toneladas, 9 x 3 de plataforma, marca Pibermat. ☎ 228860.

VENDO sierra de cinta, volantes 80 con motor 50.000. ☎ 262336.

VENDO báscula de pie, pesa hasta 250 kilos. ☎ 262336.

PERRA Doberman extraviada, zona Vadillos, nombre Nela, orejas y rabo cortado. Se gratificará. ☎ 263369 y 204469.

SE VENDE maquinaria, herramientas taller cerrajería. Llamar horas comida. 268355.

SE VENDEN tolvas, tubos y tuberías para áridos o similar. Llamar ☎ 223237.

VENDO dos cajas de batería, música, buenas. ☎ 203362.

Enseñanza

OUIYES idiomas. Medios audiovisiales. Grupos reducidos, nuevos grupos en Febrero. Soportales de Antón, 7. ☎ 200770.

MATEMATICAS Física, Química. BUP, COU, Magisterio. ☎ 200428 227482. Almirante Bonifaz, número 11 - 3º.

Financieras

CREDITO todas cantidades. Calle Madrid, 21 - 1º.

AA.LUAL. hipotecas instantáneas, cualquier cantidad hasta 20 años: Cancelamos embargos. 983-358716.

IMPAGADOS. Gestionamos su recuperación extrajudicialmente a nivel nacional. ☎ 94-4420666.

AA.LUAL: Colocamos su dinero en obligaciones hipotecarias: Máxima rentabilidad. Seriedad y discrección. 983-358716.

Fincas

PRESTIGE Turístico. Apartamentos y bungalows. Prestige Turístico. Primera línea. Prestige Turístico. En Alcoceber (Castellón). Prestige Turístico. Directo promotor. Prestige Turístico. Rentabilidad garantizada. Prestige Turístico. Desgravación fiscal. Prestige Turístico. Comercios y servicios. Prestige Turístico. Zaragoza 976-313828; Valencia 96-3619535.

SE VENDEN dos locales comerciales, zona Gamonal, 120 metros. ☎ 228812.

VENDO tienda y trastero. Baratísimos. Centro Cordón. ☎ 266900 y 209037.

VENDO piso todo exterior, calefacción individual, gas, trastero. Calle Vitoria, 105 7º - C. Llamar ☎ 269196.

PRIGO. Moneda, 13. Plaza Vega, 36. Vitoria, 184. ☎ 269875.

VENDO piso Grandmontagne, 3 y salón, calefacción individual, exterior, soleado, mejoras.

VENDO mercería, Barrio San Cristóbal. Llamar de 2 a 5, ☎ 224263.

SE VENDE bar. ☎ 211761.

OCASION. Constructores, vendemos casa edificable, libre de inquilinos. 3 mas baja, calle Martínez del Campo. Informa Prigo, Moneda, 13.

LAREDO bungalows de 45 y 90 m², desde 4.250.000.- Ptas. ☎ 94 - 4412077 - 4322170.

INMOBILIARIA Gamonal. Barriada Inmaculada, tres, salón, terraza, exterior, soleado, económico. ☎ 218659.

INMOBILIARIA Gamonal. Carretera Poza, tres, salón, cocina amueblada, parquet, contraventanas.

INMOBILIARIA Gamonal. G-9, tres, salón, dos baños, muchas mejoras, magníficas vistas.

INMOBILIARIA Gamonal. Local calle Calzadas, 120 m², próxima entrega. ☎ 218659.

MUELAS. Agencia de la Propiedad Inmobiliaria, calle Vitoria, 42 - 2.º - Izq.

MUELAS. García Lorca, 1.º, tres, salón, cocina, dos baños, trastero. 8.700.000.- ☎ 265251.

MUELAS. Apartamento, calle Covarrubias, dos, salón, cocina, baños, garaje, trastero. ☎ 265251.

MUELAS. Calle Lavaderos, dos habitaciones, cocina, dos baños, trastero. 269517.

MUELAS. Avda. Del Cid, tres habitaciones, cocina, dos baños, para reformar. 269517.

MUELAS. Local, calle Santa Casilda, 125 m², con piso encima. 269517.

MUELAS. Local, San Pedro Cardeña, 500 m². 269517.

MUELAS. Local, Alférez Provisional, 180 m². 269617.

MUELAS. Excelente piso, General Mola, 110 m², garaje, orientación sur. 269517.

MUELAS. Casa rústica y terreno. 269517.

MUELAS. Solares con terreno, edificables, 1.200.000.Ptas. 269517.

SE VENDEN o alquilan locales propio cafetería o similar. ☎ 272203 ó 451011. Preguntar Amancia.

MAGDA González. Agente de la Propiedad Inmobiliaria. Santander, 6 - bajo. ☎ 263954.

MAGDA González. Emperador tres dormitorios, sala, cocina, baño, mínimos gastos.

MAGDA González. Ctra. Arcos, dos dormitorios, sala, cocina, baño, reformado.

MAGDA González. Castrojeriz, dos dormitorios, sala, cocina, baño, calefacción individual.

MAGDA González. Vitoria, tres dormitorios, salón, cocina, baño, calefacción individual.

MAGDA González. Fray E. Villa, dos dormitorios, sala, cocina, baño.

MAGDA González. Burgense, tres dormitorios, sala, cocina amueblada, baño, calefacción.

MAGDA González. Briviesca, dos dormitorios, sala, cocina amueblada, muy reformado.

MAGDA González. Llana Afuera, fabulosa buhardilla, ideal para arreglar. Exterior.

VENDO piso, Vadillos, interesados de 5 a 8. ☎ 215307.

BUENA inversión. Vendemos en San Leonardo de Yagüe (Soria), granja cunícula, sin animales. Capacidad 250 madres y cebo, 500 m². edificios. Apta para cualquier negocio. Caudal hasta 5.000 m. de agua hora. Pie carretera. Sr. Pinilla. ☎ 975-376111, de 9 a 10 mañana.

COMPRO apartamento o piso pequeño. ☎ 266552.

VENDO lonja de 100 mt. y piso. Calle San Isidro. ☎ 271322.

VENDO local 50 m². San Pedro Cardeña, 4. ☎ 202859.

VENDO o alquilo piso por traslado. San Zadornil. ☎ 261118.

PRIGO. Eladio Perlado, 75 m. reformado, pintura gottelé, calefacción. 4.800.000.- 9992.

PRIGO. Plaza Dr. Albiñana. Completamente instalado. 200 metros. Oportunidad. 9986.

PRIGO. Vitoria, tres, salón, servicios centrales, soleado, suelos parquet. 9052.

PRIGO. Ctra. Poza, tres dormitorios, salón, calefacción gasoil. Ocasión. 9046.

PRIGO. Tahonas. Dos, salón, cocina, baño, calefacción carbón. 3.000.000.- 5885.

PRIGO. Parque Santiago. Tres, salón, garaje, servicentrales, soleadísimo. 11.000.000.- 5849.

OPOSICIONES CONVOCADAS
— AGENTES JUDICIALES
— AUXILIARES DE JUSTICIA
— OFICIALES DE JUSTICIA
Comienzo inmediato
Información y matrícula:
CEMYS
C/. Vitoria, 46-entreplanta izquierda
Teléfono 26 11 38

ANUNCIOS EN ESTA SECCION Si quiere anunciarse en esta Sección, dirijase a nuestra Administración, Agencias de Publicidad o al corresponsal de DIARIO DE BURGOS en su localidad.

M.C.D 2018

Fincas

PRIGO. San Pedro San Felices, tres, salón, calefacción y exterior. 5595.

PRIGO. Santa Ana. Segundo, calefacción individual. Cocina amueblada. 5.300.000.5362.

PRIGO. Villarcayo. Dos, salón, aseo, 4.225.000. Contraventanas. Exterior. 4301.

PRIGO. Llana Afuera. Dos dormitorios, tres alcobas, salón, exterior. 3978.

SE VENDE piso, cocina amueblada, calefacción individual y trastero. ☎ 239017, a partir 8 tarde.

ORTEGA Agente Propiedad Inmobiliaria, calle Vitoria, 23 - 4.° 262426.

ORTEGA. Vigón, 6.° piso, salón, dos baños, calefacción central.

ORTEGA. Avda. Cid, inmejorable, cerca ambulatorio, tres, salón, calefacción central.

ORTEGA. Villarcayo, 2.°, soleado, inmejorables condiciones, individual gasóleo, 500.comunidad.

ORTEGA. Santa Cruz, extraordinario piso 4.°, nuevo, soleado, cocina amueblada.

ORTEGA. Alfareros, tres, salón, individual gasóleo, armarios empotrados. 6.600.000.262426.

ORTEGA Calle Madrid, exterior, tres, salón, cocina, baño, nuevos. 6.100.000.-

ORTEGA. Buena plaza de garaje, en cuarteles, amplio acceso. 262426.

ORTEGA. La Merced, piso 2.°, 204 m², divisible, propio profesionales.

ORTEGA. Calle Vitoria, Gamonal, tres, salón, calefacción central. 4.000.- comunidad.

ORTEGA. Eladio Perlado, exterior, soleado, 100 m², individual carbón. 262426.

ORTEGA. San Pablo, 8.°, tres, salón, garaje, libre Noviembre. Vitoria, 23 - 4.° 262426.

ORTEGA. Benito Gutiérrez, 6.°, 120 m², cuatro, salón, servicios centrales.

ORTEGA. Pisones, 100 m², 6.°, soleado, tres, salón, servicios centrales.

ORTEGA. Oportunidad, calle San Juan, 3.°, cuatro habitaciones, 2.200.000.- 262426.

ORTEGA. Tomillares, 1.500 m², vallados, casa-merendero, piscina, pozo, bodega.

SANTOS. Calle Vitoria, 6.°, a estrenar, 115 m², cuatro, salón, dos baños, garaje, trastero. Julio Sáez Hoya, 8.

SANTOS. Melchor Prieto, 140 m², cuatro, salón, dos baños, servicentrales.

SANTOS. San Francisco, 80 m², tres, salón, cocina, baño, nuevos, calefacción.

SANTOS. Apartamento a estrenar, Pedro Alfaro, tres, salón, garaje. 228754.

SANTOS. C tra. Logroño, 7.°, 80 m², tres, salón, calefacción. 228754.

SANTOS. Catra. Poza, 7.°, tres, salón, nuevo, gas ciudad. 228754.

SANTOS. Luis Alberdi, 8.°, tres, salón, armarios empotrados, garaje. 228754.

SANTOS. Zona General Vigón, 115 m², cuatro, salón, dos baños.

SANTOS. San Joaquín, dos habitaciones, como nuevo, barato. 228754.

SANTOS. Santa Casilda, 80 metros, mucho sol, tres, salón, servicentrales. 228754.

COMPRO piso, 100 metros aproximadamente, céntrico, preferible seminuevo. 262410.

DELAFUENTE. Apartamento, semiamueblado, dos, salón, General Mola. Servicentrales. 265142.

DELAFUENTE. Piso estrenar, tres, salón, dos baños, individual, garaje. 265142.

DELAFUENTE Negocio video club, muchas películas, clientela. Zona populosa.

DELAFUENTE. Local 67 metros, calle Trinidad, Gran futuro, San Pablo, 12-C.

DELAFUENTE. Piso Bernardas, cinco, salón, baño, aseo, alto, garaje y antena parabólica.

DELAFUENTE. Chalet, 196 metros, 1.400 terreno, Revillarruz. Próximo carretera. Véalo.

DELAFUENTE. Chalet, 200 metros, merendero, otras construcciones, terreno, 15 kilómetros Burgos.

DELAFUENTE. Casa dos plantas, desván, patio, 40 metros. Francisco Salinas. Barata.

DELAFUENTE. Piso, dos, salón, alto, San Esteban, 325.comunidad. 265142.

DELAFUENTE. Casa Barriada Illera, dos plantas, desván, garaje, terreno, calefacción.

DELAFUENTE. Nave, 1.100 metros, Villalonquéjar, calle Principal. San Pablo, 12-C.

EMPRESA. Compraría nave industrial Polígono Gamonal - Villímar, 450 - 500 m². Horas oficina. ☎ 205184 201396.

VENDO local, 28 m². 80.000. m². Calle Lealtad, 4. 203070.

COMPRO piso nuevo, cuatro habitaciones, salón, zona Barrio Gimeno. 216759.

SE VENDE piso en Avda. Cervantes, número 7 - 6° C. ☎ 222672 y 231379.

SE VENDE local, esquina dos calles. ☎ 219942.

NECESITO piso por zona Alfareros. ☎ 204883.

VENDO bonito piso, zona Alfareros. ☎ 260516.

¡PROPIETARIOS parcelas! Empresa contructora compra, cambia obra por solar. Urbanización Reyes Católicos. Prigo. Moneda, 13.

¡CENTRIQUISIMO! Piso barato. Cuatro dormitorios, salón, cocina, calefacción individual. Llana de Afuera. Prigo. Moneda, 13.

¡LOCAL barato! Zona Fuentecillas. 160 m. Altura 4 m. 35.000 ptas. m. Prigo. Moneda, 13.

¡COMPRO! Finca rústica. Provincia Burgos, Palencia. 100 a 500 Ha. Prigo. Plaza Vega, 36.

¡FINCA! Monte Abadesa. 80.000, 100.000, 300.000 m². Dispone zahorra, arena, agua, luz. Barata. Magda González. Plaza Vega, 36.

¡ATENCION! Tenemos comprador molino antiguo. Zonas Barbadillo, Sedano, etc. Prigo. Plaza Vega, 36.

¡URGENTE! Necesito piso, apartamento zona Carmen. Pago contado. Prigo. Moneda, 13.

PARTICULAR vende piso, plaza garaje, calle Lealtad. ☎ 265906.

HERRERIA. Agencia de la Propiedad Inmobiliaria, San Lemes, 18 - 1.° - Dcha. ☎ 201460.

HERRERIA. Piso céntrico, seis habitaciones, dos baños, terraza, servicentrales, exterior.

HERRERIA. Romanceros, tres habitaciones, cocina, baño, exterior, buen precio.

HERRERIA. Cervantes, tres habitaciones, salón, cocina, baño, calefacción individual.

HERRERIA. Plaza del Rey. Apartamento para reformar, dos habitaciones, salón, cocina, baño, exterior.

HERRERIA. Fernán González, tres habitaciones, salón, cocina, baño. 2.500.000.-

HERRERIA. Juan XXIII, dos habitaciones, salón, cocina, baño, trastero, muy económico.

HERRERIA. Vendo plaza de garaje en Plaza Vena.

HERRERIA. Vendo, zona Gamonal, cafetería muy económica.

HERRERIA. Local, 35 m², zona Plaza Vega, buen precio.

GARCIFUENTES. San Juan, 100 metros, tres, salón, miradores, exterior. 236998.

GARCIFUENTES. Avenida Vena, cuatro, salón, dos baños, garaje, trastero. 236998.

GARCIFUENTES. Piso nuevo, estrenar, tres, salón, baños, garaje, trastero. 236998.

GARCIFUENTES. Piso zona Cubos, nueva construcción, soleadísimo, garaje, trastero. 236998.

GARCIFUENTES. Casa unifamiliar, Barriada Yagüe, 450 metros, terreno, impecable. 236998.

GARCIFUENTES. Chalet, Fuentes Blancas, 140 metros construidos, 800 terreno, urbanización. 236998.

GARCIFUENTES. Local Eladio Perlado, 600 metros, portón, oficina, Etc. 236998.

GARCIFUENTES. Chalet con terreno, piscina, a 15 kilómetros, económico. 236998.

DE PARTICULAR a particular, compro local comercial con vivienda, ciudad o periferia, abstenerse agencias o intermediarios. Informes esta Administración.

VENDO cafetería. Totalmente instalada. 50 metros cuadrados planta, 120 metros sótano. Calle San Pedro Cardeña, 32. Abstenerse curiosos. Grandes facilidades. ☎ 270981.

VENDO carnicería, completamente instalada. Calle Sanasamón. Apto cualquier negocio. «Prigo» ☎ 207857. Preguntar por Fernando.

PISOS Construcciones, estrenar en Mayo. Zonas Castellana, Lavaderos, Vitoria. Desde 2 hasta 4 dormitorios y salón. Informes «Prigo» Calle Moneda, 13.

Fincas Rústicas

MUELAS. Casa en Sarracín, con huerta. 269517.

SE VENDEN fincas en Revenga de Muñó, 27.000 m². y 2.000. 214695.

PRIGO. Poza de la Sal. Solar 6.500 metros. Edificable. 9001.

PRIGO. Cardeñadijo. Solar 600 metros. Agua, 10 kms. Burgos. 4030.

PRIGO. Buniel. Solar 900 metros. Linda con carretera. 1.625.000.- pesetas. 4019.

VENDO fincas en Villalbilla de Burgos. 15.400 metros. 3.000.000.- Ptas. ☎ 206853.

SE VENDEN tres parcelas en Albillos. ☎ 207594.

Ganados y aperos

TRACTORES revisados, varias marcas. Pedro Gómez García S.A. Ctra. Madrid, km. 234. ☎ 202189.

DUPLIQUE el valor de su sembradora usada, comprando una Mausa nueva, normales o combinadas. Treinta modelos. Urbón S.A. Palencia. Polígono industrial (frente vía ferrocarril). ☎ 988-720298.

DISPONGO de cebada T. Unión, Kym y otras de R-2 envasado y preparado para siembra. 590079.

SE VENDE cosechadora John Deere 965. Buen precio, buen estado. ☎ 200346.

MOTOAZADAS, primeras marcas, 85.000 pesetas. Servicio garantizado. «Serventa». Merced, 19.

VENDO cebada pallas R-2. Pablo, ☎ 412055.

VENDO tractor John Deere 31.40 con pala, cultivadores 15 brazos, tubos de riego, máquina de sacar patatas. Inmaculada Velasco. Laguna de Contreras. (Segovia).

SE VENDEN 30 ovejas paridas. Luis Martínez. Montorio.

SE VENDEN 240 ovejas pariendo. ☎ 554125 - 554110.

VENDO 3.000 kg. de alfalfa en haces, en Ruyales del Agua (Lerma). Precio 16 pesetas kilo. Alfredo.

SE VENDE un caballo semental 5 años y yegüa montura. Sr. Villaquirán. Villaverde Mogina.

VENDO caballos de montar, por no poder atender. ☎ 202564. Buen precio.

VENDO conejos y jaulas a buen precio. Dias laborables. ☎ 220521.

VENDO ocas, pavos y patos. Precio interesante. Horas de oficina. ☎ 220521.

VENDO cerdas crionas. ☎ 202564.

Huéspedes

PENSION completa. Muy barato. Mesón El Peregrino. Calle Hospital Militar, número 12. ☎ 206112.

DOY pensión completa, zona Vigón. ☎ 227877.

PENSION completa. Francisco Sarmiento, 6 - 1° E. ☎ 220657.

ALQUILO habitación para dormir. ☎ 226330.

CEDO habitación doble. ☎ 266738.

DOY camas, 350.- Ptas. chicos fijos. Calle San Pablo, 13 - 2.°

Muebles

COMPRAMOS mobiliario usados, todo tipo. Casas, oficinas. Ofertas interesantes. ☎ 215260. Majanas.

VENTA: Muebles y electrodomésticos (garantizados). La mayor exposición de Burgos en muebles de ocasión. Calle Juan Ramón Jiménez, s/n. Pentasa, 3. Nave 64, detrás Plastimetal. ☎ 215260.

SE VENDEN camas antiguas, restauradas. ☎ 265857.

Traspasos

URGE traspaso restaurante por no poder atender. Con reserva para comuniones. 267549.

TRASPASO pajarería en funcionamiento, buena clientela. Por no poderla atender. Razón 217682.

SE TRASPASA panadería instalada. Buen precio. ☎ 218068.

INMOBILIARIA Gamonal. Pub cuarteles, totalmente instalado. ☎ 218659.

INMOBILIARIA Gamonal. Mercado San Bruno, local frutos secos. Ocasión. ☎ 218659.

MAGDA González. Zona Alfareros fabuloso local totalmente instalado, renta 10.800.

MAGDA González. S. Francisco 150 metros, dedicado alimentación, agua, luz.

MAGDA González. Luis Braille puesto destinado frutería, 15 metros, instalado.

MAGDA González. S. Francisco, 85 metros, cualquier negocio, planta, entreplanta.

TRASPASO o vendo pub, adaptable a cualquier otro negocio. Centro ciudad. ☎ 224006 - 206172.

SE OFRECE gratis teleclub, en Arenillas de Muñó, con vivienda y teléfono. Avisos 411036.

INTERESANTE traspaso negocio mercería, completamenta instalado. Zona céntrica. ☎ 265776 - 228716.

PRIGO. San Lorenzo. Traspasamos local 60 metros. Mínima renta. 9486.

PRIGO. Ctra. Madrid. Monte su negocio. Local totalmente instalado. 5617.

PRIGO. Negocio en marcha. Pleno rendimiento. Cualquier negocio. Centro. 3168.

ORTEGA. Traspaso pescadería, Jesús María Ordoño, 28 m². 2.000.renta- 262426.

ORTEGA. Plaza Vega, traspaso boutique ropa, 28 m², acondicionada. 262426.

ORTEGA. Héroes División Azul, 58 m², 20 entreplanta, totalmente acondicionado.

ORTEGA Bar restaurante, céntrico, muy comercial, 2.000.- Ptas. renta. 262426.

SANTOS. San Juan, traspaso loca, 100 m², 6 metros fachada.

SANTOS. Santa Agueda, traspaso peluquería, totalmente instalada, 50 m². 228754.

SANTOS. Traspaso local Carrero Blanco, hoy frutos secos, 40 metros.

DELAFUENTE. Bar restaurante, 140 metros, muy rentable, baja renta.

DELAFUENTE. Pub, 80 metros, zona Llanas. San Pablo, 12-C.

DELAFUENTE. Papelería Juguetería, esquina. Zona Calle Salas. 11.500.renta.

DELAFUENTE. Local reformado, 50 metros, cualquier actividad. Avenida Vena. Oportunidad.

HERRERIA. Local tres plantas, 35 m², por planta, muy céntrico, baja renta. 201460.

GARCIFUENTES. Traspaso local, 50 metros, San Lesmes, excelente situación. 236998.

GARCIFUENTES. Traspaso local, Legión Española, cualquier negocio, económico. 236998.

Varios

VIDENTE cartas del Tarot. Ana. ☎ 204937.

REPARACION de tejados y canalones, albañilería en general. Informes ☎ 200716.

SE PONEN canalones nuevos, también se reparan y retejan. Llamar ☎ 205956.

SE ARREGLAN persianas, rieles de cortinas. Todas las clases. ☎ 262107.

SOLUCIONAMOS tu soledad, contactos, intercambios selectos, toda España. ☎ 91-2799652.

CASARSE. Agencia matrimonial Psico-Dual. Psicología, discrección. Pida información gratis, apartado 34.117 Barcelona. 93-3577697.

SE HACE viaje diario Burgos-Bilbao, Bilbao-Burgos. Furgón 1000 kilos. ☎ 229594.

ORDENADORES electrónicos TAGRA.

SERVICIO de reproducción TAGRA.

PAPELERIA TAGRA. Calle Vitoria, 13.

SUS TRABAJOS, hechos totalmente en un solo taller, el que cuenta con todos los elementos necesarios: Offset, composición mecánica, fotograbado. TALLERES GRAFICOS. San Pedro de Cardeña, 34 aptdo. 46. ☎ 266768.09002. Burgos.

DIARIO DE BURGOS. El periódico de mayor difusión en Burgos, capital y provincia.

EL 80% de los lectores burgaleses de periódicos, leen diariamente DIARIO DE BURGOS.

ANUNCIESE en esta sección. La difusión de su anuncio está plenamente asegurada.

AVISO
A LOS SUSCRIPTORES
PARA ASEGURARSE UNA BUENA RECEPCION DE **DIARIO DE BURGOS**
COMUNIQUENOS

- Su cambio de domicilio.
- Irregularidades en la recepción del Diario.

Diríjase a:
Jefe de Distribución y Ventas
San Pedro de Cardeña, 34. 09002 BURGOS
Teléfono: 26 83 75

Si quiere anunciarse en esta Sección, diríjase a nuestra Administración, Agencias de Publicidad o al corresponsal de DIARIO DE BURGOS en su localidad.

ANUNCIOS EN ESTA SECCION

BOLETIN DE SUSCRIPCION

Diario de Burgos

Departamento de Distribución y Ventas
C/. San Pedro Cardeña, 34. ☎ 268375 Apartado 46 - 09002 BURGOS

PRECIOS DE SUSCRIPCION

	mes	trimestre	semestre	año
Capital	2.040	6.120	12.240	24.480
Fuera de la Capital	----	6.120	12.240	24.480

FORMA DE PAGO (Indico con una X la forma en que abonaré mi suscripción).

○ Recibo en domicilio (sólo Burgos capital).
○ Contra reembolso (fuera capital)
○ Cheque bancario, giro postal.
○ Domiciliación Bancaria.

EL COBRO SERA POR ADELANTADO

D. .....
Población ..... Calle .....n.° .....
piso ..... Desea suscribirse a DIARIO DE BURGOS a partir del día 1.° del mes de ..... de 198...., por un período de .....
(mes, trimestre, semestre o año).

DOMICILIACION BANCARIA

Muy señores míos:
Les ruego que con cargo a la cuenta núm .....
atiendan hasta nuevo aviso los recibos presentados por DIARIO DE BURGOS, a mi nombre.

Banco o Caja de Ahorros .....
Agencia ..... Dirección .....
Localidad ..... Nombre o razón social del titular de la cuenta .....
.....Fecha .....

Firma

M.C.D 2018

CARTELERA

Cines

AVENIDA.— Hoy, 5,30, 7,45 y 10,30. Día del espectador. La película más divertida del año 88. «**Espérame en el cielo**». ¿Tuvo Franco un doble?, con Pepe Soriano, José Sazatornil «Saza». Estreno simultáneo con las principales capitales de España. «**Espérame en el cielo**». ¿Tuvo Franco un doble? Seductora, chispeante, espectacular..., sencillamente colosal. Todos los públicos.

CONDAL.— ¡¡Hoy!! Continua de 4 a 12. Con la fuerza de un huracán vuelve Sylvester Stallone, ahora en «**Yo, el halcón**». Algunos luchan por el dinero... otros por la gloria... él lucha por el amor de su hijo y Ilona Staller («Cicciolina» en «**Vacaciones al desnudo**» sin cáscaras). Sus cuerpos, sus almas y sus pasiones al desnudo bajo el sol en unas idílicas playas (No rec. menores 18 años).

CONSULADO.— ¡Atención! Hoy, un estreno que usted recordará con una sonrisa. 5,30, 7,45, 10,30. «**Waka-Waka**». Usted coge un avión y aterriza en la plaza roja de Moscú, esto es «**Waka-Waka**». En esta película los protagonistas ejecutan ellos mismos las secuencias de riesgo. No hay dobles. «**Waka-Waka**», un golpe bajo a los asesinos de sueños. Un hecho universal en la juventud actual. Todos públicos.

CORDON.— (Cine de estreno). 5,15, 7,45 y 10,30. En su 2.ª semana-exito: «**Atracción fatal**». Una historia de amor aterradora, con un escalofriante (suspense», que le tendrá al borde de la butaca!! «**Atracción fatal**». Con Michael Douglas (el esposo). Glenn Close (la amante) y Anne Archer (la esposa). «**Atracción fatal**» de Adryan Lyne con... una fatal atracción. (Mayores 18).

DUCAL.— Hoy, de 4 a 12. Gigantesco doble. «**Rocky III**». Sylvester Stallone en uno de los más grandes éxitos del cine norteamericano. Recuerde, no es solamente Rocky, es «**Rocky III**», su mejor película y «**Crimewave**» (ola de crímenes... ola de risas). Bruce Campbell, Reed Birney. Acabaron con todo... ¡Hasta con la silla eléctrica! ¡Una bomba de carcajadas! Mayores 16 años.

GOYA. — ¡Atención! Por fin llegó a Burgos la última obra maestra del cine. Ganadora de cuatro Globos de Oro. Mejor Película. Mejor Director. Mejor Guión. Mejor Música. «**El último Emperador**». Atención al horario especial: 5, 8 tarde y 11 noche. Por su larga duración, se ruega puntualidad. Llenos asombrosos en toda España. De Bernardo Bertolucci. Todos los públicos.

GRAN TEATRO.— Hoy, 5,30, 8 y 10,45. «Día del espectador». El más importante estreno. Christopher Reeve el famosísimo protagonista de «Superman», ahora en «**El reportero de la calle 42**». El era un periodista que se introduce en los bajos fondos de Nueva York donde la corrupción y la droga encuentran refugio, «**El reportero de la calle 42**». En technicolor y sonido stéreo. (No recomendada menores 18 años).

TIVOLI.— 5,15, 7,45 y 10,30. En su 3.ª semana de éxito rotundo, seguimos proyectando la última creación —¡película cumbre!— de Stanley Kubrick: «**La chaqueta metálica**». Con crispación creciente, produciendo una tensión que no concede respiro. «**La chaqueta metálica**»: Con Lee Ermey (como el odioso sargento instructor), Vicent D'Onofrio (el soldado obeso enloquecido), etc. (Mayores 18).

Salas de Arte

SIENA.— Villa Pilar, 2.— Expone Eugenio Rincón. Del 30 de Enero al 28 de Febrero.

SALA ARLANZON.— De la Caja de Ahorros Municipal. Exposición de Oleos de Martín Pineda. Del 8 al 19 de Febrero. Visitas: Laborables, de 12 a 2 y de 7 a 9. Festivos, de 12 a 2.

AULA SAN PABLO.— Meren Corredera, óleos. (Visitas: 6-9 y 12-2 festivos).

AULA ESPOLON. — Oleos. Be Mar. El pintor de Frías. Laborables: 12-2 y 6-9. Festivos: 12-2.

CASA DEL CORDON. Sede social de la Caja de Ahorros Municipal. Pinturas de **Luis Sáez**. Hasta el 20 de Febrero. Visitas: Laborables, de 12 a 2 y de 7 a 9. Festivos, de 12 a 2.

PLAZA ESPAÑA, 3. — Isidoro Herranz. Visitas: Laborables, 7,30 a 9,30. Sábados, 7 a 9. Festivos, 12 a 2.

TAGRA.— Expone **Ignacio del Río**. Del 6 al 18 de Febrero. Visitas: Laborables: de 12 a 2 y de 7 a 9. Festivos: de 12 a 2.

Salas de Fiesta

ARMSTRONG. — Discoteca. Calle Clunia, 13. 227266.

Salas Espectáculos

PALAS.— Esta semana, María Cobos (cantante). Pases: 1 y 2,15 horas. Reserva de mesas: 262831.

Varios

BIG BOLERA AMERICANA. Cafetería, juegos recreativos, billares, ping-pong, etc. Abierta desde las diez de la mañana. Final Reyes Católicos.

RADIO - TV

Radio Popular

AM, 837 Khz. — 7,00: Primera hora. 9,00: Protagonistas. 13,00: Informativo mediodía. (1.ª edición). 13,25: Hagan juego. 14,00: Burgos-noticia. 14,15: Informativo regional. 14,30: Informativo mediodía. 15,00: Nuestro deporte. 15,30: Café, copa y... disco. 16,00: Directamente Encarna. 20,00: Noticias de la tarde. 20,15: Popular deporte. 21,03: La lidia. 21,30: Informativo regional. 22,03: El espejo. 23,00: Un día en España. 00,00: La linterna. 00,30: Entre paréntesis. 02,30: Juntos en la noche. 06,00: En ruta. Boletines informativos horarios. FM: 95,5 Mc.— 07,00: Levántate y canta. 09,00: Lo nuestro. 12,00: Los populares I. 15,00: Nuestra tarde. 19,30: Los populares II. 22,30: En clave. 00,30: Conexión programa nacional. Boletines informativos nacionales y locales

Radiocadena Burgos

1.503 kilociclos. — 6,00: Buenos días Babilonia. 8,00: España a las ocho. 8,30: Boletín informativo regional. 8,40: Ronda de titulares regional. 8.45: Boletín informativo local. 8,55: Programa agrario regional. 8,58: Programa local. 9,00: Presentación programas locales. 9,05: Escuela de salud (programa nacional). 9,30: Programación local. 10,00: Boletín informativo nacional. 10,05: Programación local. 11,00: Boletín informativo nacional. 11,05: Programación local. 12,00: Boletín informativo nacional. 12,05: Boletín informativo regional. 12,10: Programación local. 13,30: Boletín informativo regional. 13,50: Boletín informativo local. 14,00: Diario de las dos de R.N.E. 14,30: Informativo deportivo local. 15,00: Boletín informativo nacional. 15,05: Programación local. 16,00: Boletín informativo nacional. 16,05: Programación local. 17,00: Boletín informativo nacional. 17,05: Programa regional. 17,50: Boletín informativo regional. 17,55: Boletín informativo local. 18,00: Boletín informativo nacional. 18,05: Vivir para vivir (programa nacional). 19,00: Boletín informativo nacional. 19,05: Apueste por una (programa nacional). 20,00: La hora deportiva (programa nacional). 21,00: Boletín informativo nacional. 21,05: Programa regional. 22,00: Boletín informativo nacional. 22,05: Informativo monográfico (programa nacional). 23,00: Lo que el tiempo se llevó (programa nacional). 24,00: Diferentes temas cada día de la semana (programa nacional). 01,00: Boletín informativo nacional. 01,05: Noches de Alanda (programa nacional). 02,00: Boletín informativo nacional. 02,05: Noches de Alanda (programa nacional). 03,00: Boletín informativo nacional. 03,05: La radio en la radio (programa nacional) con boletines informativos nacionales a las 4, 5 y 6 horas.

Antena 3 de Burgos

94.3 FM Stéreo. 6,00: El primero de la mañana. 8,30: El primero de la mañana, edición local. 9,00: El primero de la mañana. 9,30: Viva la gente divertida. 10,05: Viva la gente de Burgos. 11,05: Viva la gente que concursa. 11,33: Viva la gente que concursa. 12,05: Viva la gente del corazón. 12,33: Viva la gente de Burgos. 13,33 Viva la gente de la tertulia. 14,05: Informativo regional. 14,10: Informativo local. 14,33: Deportes. 15,05: Viva la gente verdaderamente grande. 16,05: Viva la gente de la copla. 16,33: Viva la gente... a pesar de todo. 17,05: Viva la gente con futuro. 17,33: Viva la gente que arregla. 18,05: Viva la gente que pregunta. 18,33: Viva la gente del cole. 19,05: Los 33 de Antena 3. 19,33: Viva la gente de la música. 20,05: Informativo regional. 20,15: Informativo local. 20,33: Los 33 con Gomaespuma. 21,05: Los 33 con Gomaespuma. 21,33: La salud es lo que importa. 22,05 La salud es lo que importa. 22,30: Hora cero. 24,00: Supergarcía. A las horas en punto y a las medias, informativos (nacional).

Radio 80

Serie Oro. FM. 97.0. — Veinticuatro horas de la mejor música con las 1.000 mejores canciones de las tres últimas décadas, 1954-1985.

Televisión Española

Primera Cadena

8,00 Buenos días.
8,58 El tiempo.
9,00 Por la mañana.
9,35 Lo imperdonable.
11,35 Gabriela. Episodio número 103.
13,00 Benito y Cecilio. «El gorrióptero».
13,30 3 por 4.
14,30 Informativo territorial.
15,00 Telediaro.
15,35 Falcon Crest. «Líneas de batalla».
16,30 Tal cual.
17,55 Avance telediario.
18,00 Barrio Sésamo.
18,30 Fraguel Rock.
19,00 A media tarde.
19,30 De película.
20,30 Telediario.
21,00 El tiempo.
21,15 «El legado de Spencer Tracy», presentado por Katharine Hepburn.
22,40 Alfred Hitchcock. «El hombre del Sur».
23,05 Documentos TV. «Spitting Image» y «Rockin Ronnie».
0,20 Telediario.
0,40 Teledeporte.

Segunda Cadena

14,30 Informativos territoriales.
15,00 Telediario.
15,30 Lo que come el hombre. «Pan».
16,30 Media naranja. «El ligue de Julia».
16,55 Musical. Juan Pardo.
18,00 La voz humana. «A la espera».
18,30 Parques Nacionales. «Cañadas del Teide y Timanfaya».
19,00 Capitolio.
19,25 Arte y tradiciones populares. «Arquitectura popular en Baleares, Mallorca: Agrupaciones rurales».
19,40 Avec plaisir.
20,00 Mirar un cuadro.
20,30 Cien años del automóvil.
21,00 El mirador.
21,20 Cine club. «Pan, amor y celos».
23,00 Ultimas preguntas.
23,30 Blacke el mago.

AGENDA

Santoral

Ss. Jerónimo Emiliano, pb.; Juan de Mata, fdr.; Pablo, Lucio, Ciriaco, Dionisio, Emiliano, Sebastián, Filadelfo y Policarpo, mrs.; Juvencio, Honorato; Esteban, abad.

Misa: De S. Jerónimo.

FUNERARIA
San José
SERVICIO PERMANENTE
CAPILLAS VELATORIAS
Avda. del Cid, 83
Tfnos. 20 94 52 - 22 29 07

Farmacias

Servicio de guardia. — De nueve y media de la mañana a once de la noche: Castellanos, Espolón, 22; Requejo, Avenida Reyes Católicos, 20 (Edificio Torquemada); Uzquiza, Eladio Perlado, 33 (Gamonal).

Servicio de urgencia. — De once de la noche a nueve y media de la mañana: Castellanos, Espolón, 22.

Boletín meteorológico

Datos recogidos ayer en el Observatorio Meteorológico del Instituto de Enseñanza «Cardenal López de Mendoza»

Barómetro. — Presión atmosférica, 680,4 milímetros de mercurio.

Temperatura ambiente: Máxima, de 6 grados a las 14,00 horas.

Mínima, de 3 grados bajo cero a las 6,45 horas.
Viento: C.
Humedad: 65 %.

Taxis

Avda. Cid. Res. Sani.	22 80 56
P. Sto. Dom. Guzmán	20 30 55
Conde Jordana	20 30 88
Plaza de Vega	26 28 62
Avda. Eladio Perlado	21 96 97
Avda. General Vigón	26 53 99
C/. Vitoria (B. J. XXIII)	22 44 06
P.º de los Pisones	26 32 35

Urgencias

Servicio de Policía	0 91
Servicio Policía Municipal	0 92
Policía Municipal	23 11 13
y	23 11 50
Guardia Civil	22 11 00
Bomberos	21 12 12
y	21 12 90
Casa de Socorro	26 14 10
Seguridad Social	22 18 00
Seguridad S. (Urgencias ambulancias)	22 14 77
Gas Natural, averías	23 44 00
y	23 45 00
Iberduero, avisos	22 10 81
Asociación de Alcohólicos Anónimos (de 5 a 8 de la tarde)	23 65 52
Cruz Roja	21 23 11
Hospital Provincial	23 50 11
Teléfono Esperanza	20 73 57
Ambulancia (partc.)	20 94 52
RENFE	20 35 60
Obras Públicas	22 45 00
Tele Ruta	91 4417222

Miranda de Ebro

Bomberos	31 00 00
Casa de socorro	31 13 29
Guardia Civil	31 00 39
Seguridad Social	32 06 08
Cruz Roja	31 00 37
Policía	31 00 95

Aranda de Duero

Bomberos	50 07 98
Guardia Civil	50 00 86
Cruz Roja	50 26 18
Policía	50 29 04

Lerma

Guardia Civil	17 00 37
Cruz Roja	17 00 60

Roa

Guardia Civil	54 00 13
Cruz Roja	54 01 84

Medina de Pomar

Guardia Civil	11 07 06

Briviesca

Cuardia Civil	59 00 34
Cruz Roja	59 08 28

Belorado

Guardia Civil	58 00 46
Cruz Roja	58 01 89

Villarcayo

Guardia Civil	10 00 17
Cruz Roja	10 01 18

Salas de los Infantes

Guardia Civil	38 00 10
Ambulancia Municipal	38 00 21
Servicio de Prevención y Salvamento	38 09 89
	38 00 21

Villadiego

Guardia Civil	36 00 04
Ambulancia Municipal y Servicio contra incendios	36 00 04
y	36 00 01

Espinosa de los Monteros

Guardia Civil	12 00 05
Cruz Roja	12 03 93

Melgar de Fernamental

Guardia Civil	37 20 18
Ambulancia. (Particular)	37 24 22
y	37 21 38

Valle de Mena

Cruz Roja	12 62 92

RESTAURANTES

AREA CASTIL. Km. 233. — Cafetería, Restaurante. Bodas. Banquetes. Reuniones. Selecta cocina. Ctra. Madrid-Irún, Km. 233. ☎ 20 68 60

AREA DE BAR RESTAURANTE P.P. 3.— Almuerzos, comidas económicas. Polígono Pentasa 3, C/. Juan Ramón Jiménez, s/n. ☎ 224076. (Cerrados sábados tarde y domingos).

«ASADOR LOS TRILLOS».— Cordero asado con ensalada, jarro de vino de ribera y torta y si apatece de entremés chorizo a la brasa, morcilla o jamón, asado, bellota, serrano, etc. Los jueves día de la cabecilla asada a 250 pesetas. Tenemos comedores para bodas, banquetes, comuniones, etc. Servimos encargos para llevar. Cerramos los lunes por descanso. Las reservas al ☎ 262877. Hospital del Rey. Burgos.

FON LAI. — Auténtica y selecta comida china. Precio económico. Hay comida para llevar. Avda. del Vena s/n. ☎ 23 00 06.

LA VARGA. — Especialidad: entremeses y pescados. Carretera Madrid-Irún kilómetro 232. A 5 kilómetros de Burgos. ☎ 201640.

MESON DE LOS INFANTES. — Especialidades olla podrida, lentejas medievales. Corral de los Infantes. ☎ 20 59 82.

MESON DEL VENA. — Dos menús diferentes del lunes a viernes, a 650 pesetas. Menú típico castellano. Sopa castellana, cordero asado con ensalada, postre del abuelo, vino de ribera 1.550 pesetas. C/ Alférez Provisional (frente Iberduero). ☎ 221551.

LA CUEVA. — Especialidades sopa serrana, merluza donostiarra. Plaza Santa María, 7. ☎ 20 86 71. Cerrado domingos noche.

LAS BRASAS. — Asador. Cocina vasca. Especialidad en chuletón de buey y pescados a la brasa. Cocochas, lomos de merluza con cocochas. pescados traídos directamente de Puerto. Calle Calzadas, 10. ☎ 272580.

PAPAMOSCAS. — Llana de Afuera s/n. ☎ 20 45 65.

CHINA. — Excelente comida china, precio asequible, también puede llevarse a casa. C/. Corral de los Infantes, Arco Santa María. ☎ 20 59 97.

SAN AMARO.— Especialidad en carnes a a brasa, parrillada de pescado. Postres caseros. Carretera Valladolid, s/n. ☎ 201707.

SANTANDER. — Menús diarios 700 pesetas. Platos combinados. Especialidades: merluza rellena de salmón, escalopines marsala. Santander número 6 ☎ 230899.

TORRES. — Especialidad; cordero asado al horno de leña. Bodas, comuniones y banquetes. Esquina calle Vitoria número 228 (Gamonal). ☎ 22 01 32.

PALACIOS DE LA SIERRA

MESON LA SIERRA. — Excelente cocina casera. Precios económicos. ☎ 39 31 39.

Diario de Burgos
Fundado en 1891
Medalla de Oro de la Ciudad
DECANO DE LA PRENSA BURGALESA
Edita: DIARIO DE BURGOS, S. A.
Presidente y Gerente: Angel León Albarellos
Director: Vicente Ruiz de Mencía
Redactores Jefes: Juan José Calleja López
Jaime Valdivielso Carcedo.
Redacción.— Roberto Granja Albarellos. Intnal. y Monográficos
Alfonso Salgado Espinosa. Cultura
Angel López Ochoa. Deportes
Javier Salgado Espinosa. Cierre y Suplementos
J. Angel Gozalo Antón. Burgos y Provincia.
José Luis Saiz Santos. Espectáculos
Alberto Labarga Bocos. Diseño y Diagramación.
Lorenzo Matías y Angel Ayala. Fotografía
Administrador Gral.: Gonzalo Albarellos Carrascal
Dpto. Publicidad y Relaciones Públicas: Mariano González Hernando
Producción: Javier Gutiérrez González
Dpto. Distribución y Ventas. Jesús López Pérez.
Regente y Coordinador Talleres: Gonzalo Bárcena Alonso
Redacción, Administración y Talleres: San Pedro de Cardeña, 34. 09002-Burgos. Red. ☎ 267280. Adm. ☎ 268375 - 265768. Télex 39703. Apartado de Correos, 46.- C. P. 09080. Depósito Legal BU-5-1958. Miranda de Ebro: Salvador Moneo, C/ Logroño, 1. ☎ 311761. Aranda de Duero: Mery Varona. Publicidad ☎ 507752.

M.C.D 2018

El hormiguero

Alarico

● **Si no gano, vuelvo a Hollywood**

El actor italiano Marcello Mastroniani, a quien recientemente un jurado europeo otorgó un premio como el mejor actor de los últimos 30 años, se reunió con los periodistas para festejar el galardón, contó innumerables anécdotas y reflexionó sobre la vejez y sus 64 años. Mastroniani dijo que no le gustaban nada los actores políticos, como Yves Montand y Ronald Reagan.

"No comprendo dónde termina el actor y cuándo el político comienza a entrar en el personaje". Y contó una anécdota que le había oído al también actor Jack Lemmon. En las primeras elecciones presidenciales en las que compitió Reagan, todos sus amigos de Hollywood recibieron un telegrama que decía: "Si no me hacen presidente, volveré a Hollywood". Ganó, claro.

● **La campaña anti-tabaco llega a las cárceles**

Un preso norteamericano, condenado a cadena perpetua por haber asesinado a una mujer, ha denunciado a las autoridades penitenciarias porque lo someten a "castigos crueles y extraordinarios": se le obliga a permanecer en una celda con fumadores. E. Clifford Avery, que así se llama el preso, ha emprendido acciones judiciales contra las autoridades del Estado de New Hampshire y reclama una indemnización de un millón de dólares. Avery convive con otras 29 personas en un bloque de celdas. Sólo él y otro detenido son no-fumadores. El condenado había dejado de fumar en octubre y lleva unos meses pidiendo que se inaguren áreas de no-fumadores en la prisión.

Lo que se filtra

«Diario 16»: Navarra, ante el viaje regio

Navarra es la única Comunidad Autónoma que los Reyes no han visitado todavía oficialmente. Era, pues, una asignatura pendiente la visita que hoy comienzan los Monarcas a las tierras del antiguo reino, tan cargado de historia como celoso de su arcana tradición foral, respetada en cierto grado hasta por el franquismo.

En fin, la visita de los Reyes es un factor más de normalidad para Navarra, una Comunidad que ha de vivir en cierta tensión por la discrepancia básica entre quienes son partidarios de la soledad y quienes preferirían la integración en Euskadi.

«Ya»: ¡Chitón, no hable de los socialistas!

Lo que está ocurriendo con la libertad de expresión interpretada al estilo socialista es muy curioso. Todo puede ser dicho mientras no moleste o perjudique la imagen de un ciudadano socialista. Si el que habla es un socialista contra un socialista, el partido se las ingenia para echar tierra encima. Si es Pablo Castellano quien dice algo inconveniente sobre Chiqui Benegas, primero Chiqui Benegas monta un numerito, después anuncia una demanda y, por último, llega a una rápida conciliación que impide investigar lo declarado. Es mejor no hurgar en el fango. Y menos mal que Raúl del Pozo, el periodista que recogió las declaraciones de Castellano sobre Benegas, grabó la conversación, porque si no hubiera quedado como un falsario. Algunos se apresuraron a insultarle aún a pesar de que guardaba el testimonio de la declaración. No queremos pensar qué hubiera sido de la carrera del periodista si hubiera sido menos precavido. Pero así están las cosas.

Si un socialista como Guillermo Galeote dice las cosas que Galeote dijo en el Congreso sobre Verstrynge, llamándole nazi y otras lindezas, se echa tierra encima y todo acaba en que donde dije digo digo diego. Pero si es un comunista o ex-comunista quien dice algo sobre un socialista, la cosa cambia. Eso ya no vale, y son los propios diputados socialistas (con la ayuda estrafalaria de los catalanes) quienes abren la puerta a un suplicatorio para que pueda prosperar una demanda civil del socialista Yáñez contra Ramón Tamames.

Pero está bien que prospere la demanda, porque así podremos enterarnos de si decir que Luis Yáñez esnifa cocaína entra dentro de los límites de la libertad de expresión o es una afrenta mayor que decir que un juez que ha estado en un manicomio, como dijo la abogada Almeida, ahora conocida como la abogada de la grácil lengua; o asegurar que los magistrados de la Audiencia que entendían de la causa del derribo de la casa de Bertín Osborne que mantenían relaciones de interés con los abogados defensores del cantante. Eso fue lo que dijo el ya inmortalizado alcalde Pacheco.

En fin, está bien que prospere la demanda porque así sabremos si decir algo de un diputado socialista cuesta más caro que decir algo sobre cualquier otro ciudadano.

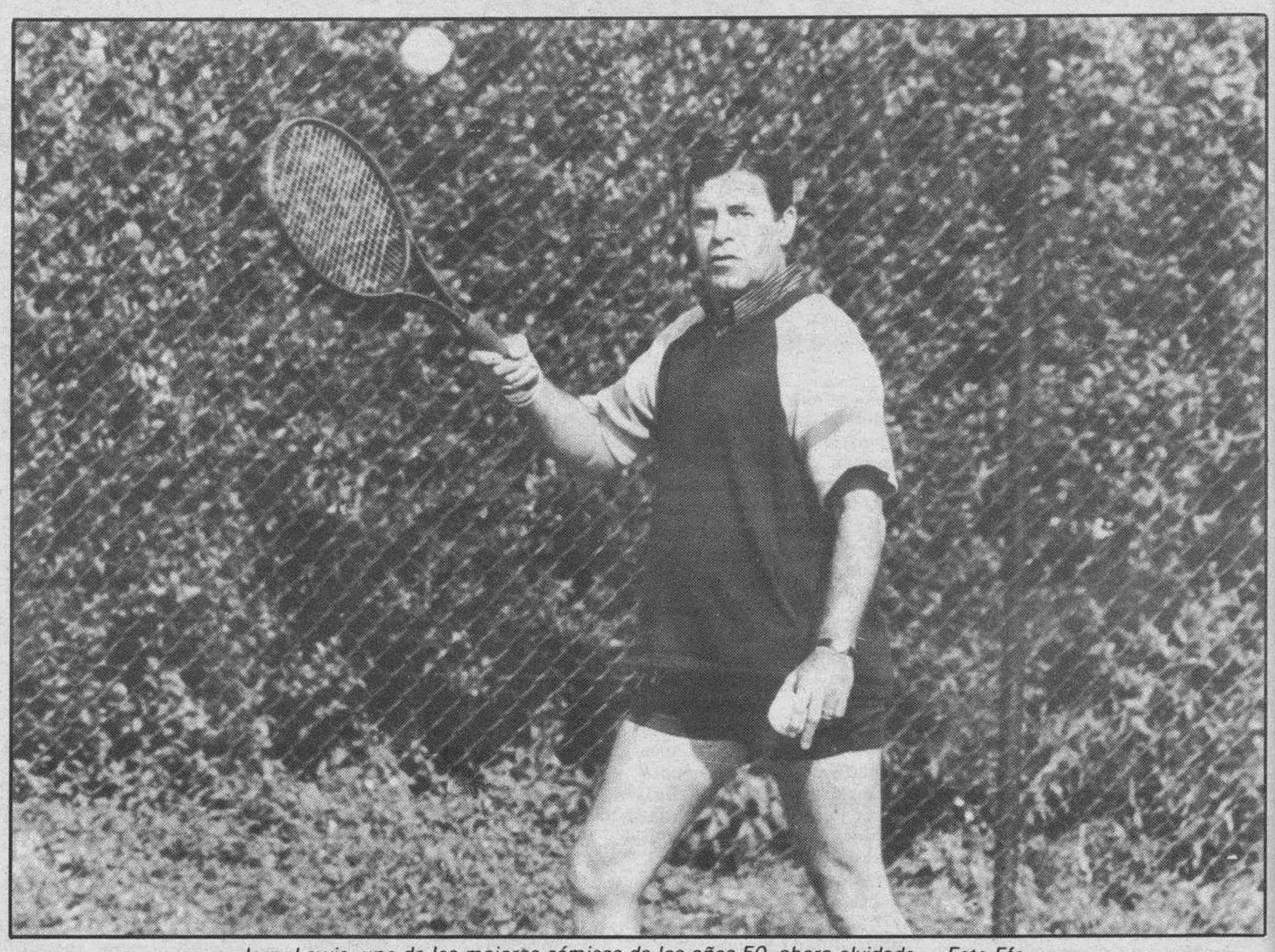

Jerry Lewis, uno de los mejores cómicos de los años 50, ahora olvidado.— Foto Efe.

Jerry Lewis, un cómico olvidado

J. Castillo

Fue uno de los actores más taquilleros de los años 50 en los Estados Unidos. Tras su separación de Dean Martin, con el que formó una popular pareja cómica de 1949 a 1956, Jerry Lewis rodó una serie de films bajo la dirección de Frank Tashlin, que le hicieron merecer el calificativo de «primera estrella del futuro».

De aquella fructífera colaboración han quedado en las antologías del mejor cine cómico títulos como «Yo soy el padre y la madre», «Cinderfella», «Caso clínico en la clínica»... y otros en los que el propio Lewis fue director y guionista, además de protagonista como hicieran en los comienzos del cine los grandes cómicos: Chaplin, Keaton, Max Linder... En «El profesor chiflado» uno de sus films que más veces ha sido repuesto en las pantallas de televisión, Lewis se transforma en el odioso jovenzuelo Buddy Love. En «Jerry Calamidad» un camarero vulgar se convierte en actor. En «Las joyas de la familia» interpretaba a seis personajes diferentes...

De mal en peor

«¿Dónde está el frente» (1970) y «El día en que el clown lloró» (1972), que rodó en Suecia, con el original argumento de la vida de un payaso en un campo de concentración de los nazis, constituyeron dos rotundos fracasos. El segundo de estos films, también dirigido por el propio Jerry, no llegó a estrenarse por problemas surgidos con los productores. Para el hasta hacía poco famoso y popular cómico empezó la época de las vacas flacas. Sus proyectos de rodaje se vinieron abajo y hubo de desistir de la realización de un film en las islas Hawai y otro en Europa.

Junto a sus fracasos artísticos y comerciales, Jerry Lewis sufrió graves contratiempos de salud y en su vida privada. Estuvo al borde del suicidio, pero, por fortuna, reaccionó a tiempo. Su matrimonio con Patti Palmer naufragó al cabo de casi treinta años de feliz unión. Se habían casado en 1944, cuando Jerry sólo tenía dieciocho años. Cuando llegó el siempre difícil momento del divorcio, sus hijos le recriminaron duramente diciéndole que no podía abandonar a su madre después de tantos años de vida en común. En este amargo trance su ex-compañero Dean Martin salió en su defensa proclamando: «Sus hijos son injustos con él, le han dicho que no quieren volver a verle. Es algo muy duro para Jerry y no se merece esta falta de comprensión y de cariño».

El actor se había enamorado de la actriz San Dee, veinticinco años más joven que él, que actuaba en un escenario de Las Vegas. A los problemas surgidos al iniciarse sus relaciones con San se unieron la muerte de su padre y un accidente de coche que sufrió uno de sus hijos y en el que resultó herido de gravedad. Patti le impidió que le fuera a visitar durante su convalecencia.

Jerry sufrió un ataque cardíaco y hubo de ser operado a corazón abierto. Todo parecía haber acabado para él. Víctima de profundas depresiones, tardó en recuperarse después de la delicada operación. «Dale fuerte, Jerry», otra vez con un payaso como protagonista de una triste historia, y «El mundo loco de Jerry», con «sketchs» de un humor agrio y corrosivo, fueron un claro exponente de la decadencia del que había sido hasta pocos años antes uno de los grandes actores y directores del moderno cine cómico.

«El rey de la comedia», que protagonizó junto a Robert de Niro, bajo la dirección del prestigioso Martin Scorsese, constituyó un nuevo fracaso comercial. Tampoco la crítica se mostró favorable cuando se estrenó el film. En la década de los 80 habían surgido en los Estados Unidos nuevos cómicos que gozaban del favor popular: Gene Wilder, Mel Brooks, John Belusi, John Candy... y, sobre todo, Woody Allen, de estilo, desde luego, muy distinto, pero que pasa por ser uno de los fenómenos del cine norteamericano de la época actual.

Un triste destino

Nacido en el seno de una familia acomodada —el 26 de Marzo de 1926— en Newark (Estado de Nueva Jersey), Joseph Lewtisch, que éste es su nombre verdadero, debutó en edad infantil —a los cinco años— cantando en un escenario de Nueva York.

De origen judío, como claramente indica su apellido, Jerry Lewis, nombre artístico que adoptó desde sus comienzos en el mundo del espectáculo, destacó a los diecisiete años como imitador de distintos cómicos.

En 1944 se reveló como cantante enrolado en las compañías de Jimmy Dorsey y Ted Fiorito. Dos años después formó pareja cómica con Dean Martin en actuaciones para la radio y la televisión y en salas de fiestas. Juntos alcanzaron una enorme popularidad, no sólo en los Estados Unidos sino en el resto del Mundo, gracias a sus divertidas interpretaciones en comedias rodadas de 1949 a 1957 año en el que decidieron separarse.

Después, su etapa «en solitario», con éxitos fulgurantes, primero bajo la dirección de Frank Tashlin y después, como director y guionista de sus propios productos hasta llegar a un apagamiento casi total. Hoy, alejado del cine, Jerry Lewis es un actor casi olvidado. Triste destino del que fue uno de los cómicos más admirados y populares durante los años 50 y 60.

Mañana, martes

ESPECIAL ECONOMIA

Suplemento de DIARIO DE BURGOS

M.C.D 2018