Diario de Burgos

Viernes, 2 de Enero de 198.. N.º 29.381 | Fundado en 1891 | Medalla de Oro de la Ciudad | 60 Ptas.

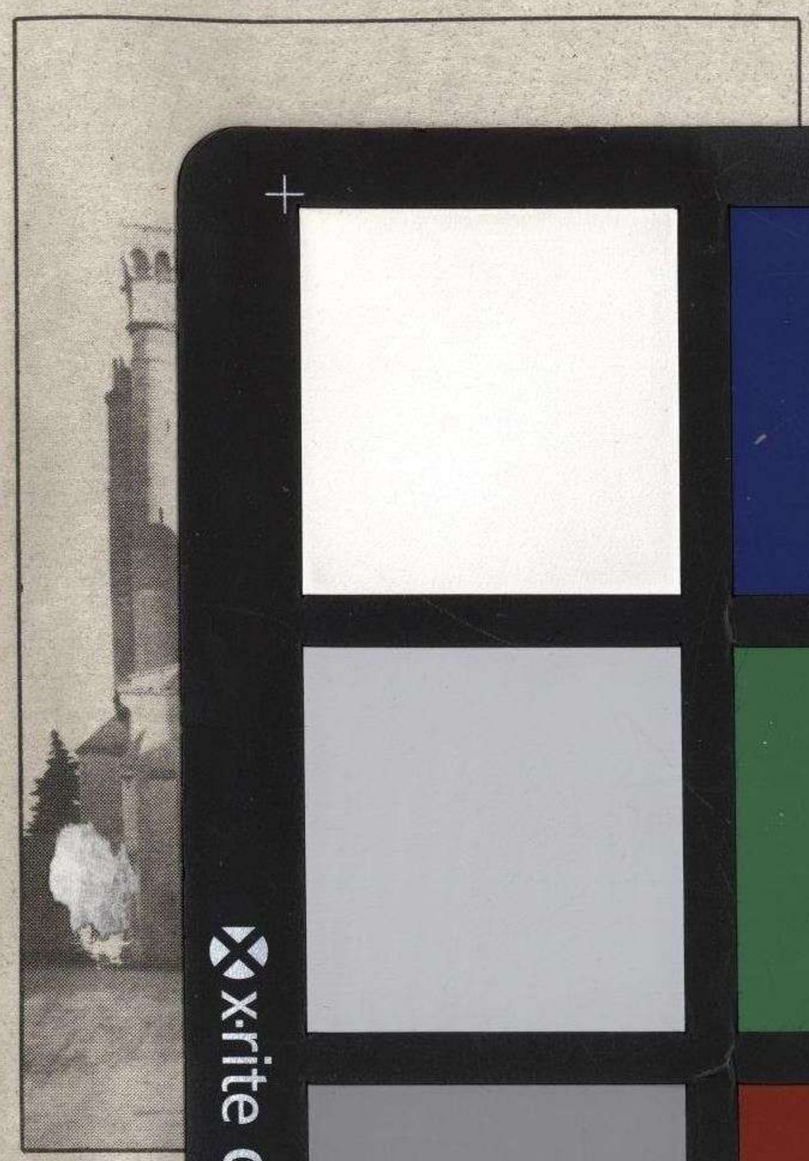

Se abre el c
ro, se abre la
Real Monaste
una de las ins
España. El alc
pronunciará e

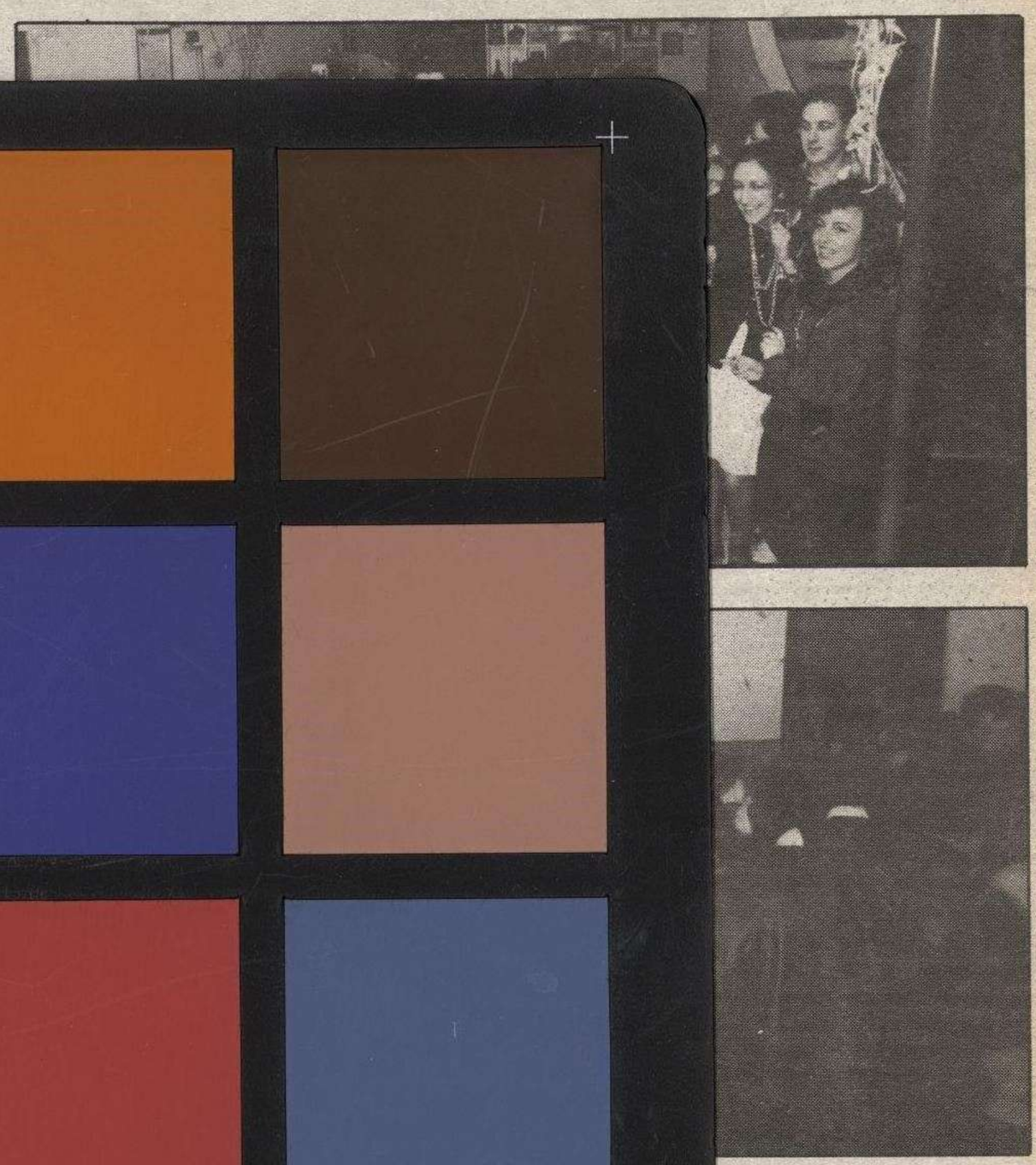

Juan
un Añ
de los
de toc

El Papa
la institu
próximo 7
costés, y
La ape
la publica
Virgen Ma
El even
curso de l
celebrada
cano, con
tado ante
«La Igle
delo, en p
pone a cel
rio de la E
rigiéndose
Tambié
cendido el
personas
Nuevo co
a sus víct
Despué
ante vario
de San Pe
este día d
nas que s
las familia

, por causas

ernador, Rafael Her-
r a «Efe» que hasta el
s han sido localizados,
bro del antiguo Hotel

daridad con el pueblo puertorriqueño tras la tragedia ocurrida anoche al incendiarse el hotel Dupont Plaza.

Maragall, que se encuentra en Puerto Rico invitado por el Comité Olímpico de este país, dijo que se encontraba «perfectamente bien ya que estamos alojados lejos del lugar del incendio ».

Página 27.

Eligiendo los juguetes de Reyes

En el último tercio de as fiestas de la Navidad ueda todavía la gran noche del 5 al 6 de Enero on la espera de los regalos, principalmente los juguetes que antes no los ecibieron. El mercado del uguete tiene una importancia singular en España y en el reportaje que hemos realizado se demuestra que ahora se va a comprar juguetes con nombres y apellidos, debido a la propaganda de la TV. Este pequeño parece contrastar lo que pensaba con lo que el escaparate le ofrece para pedir a los Magos. Página 10

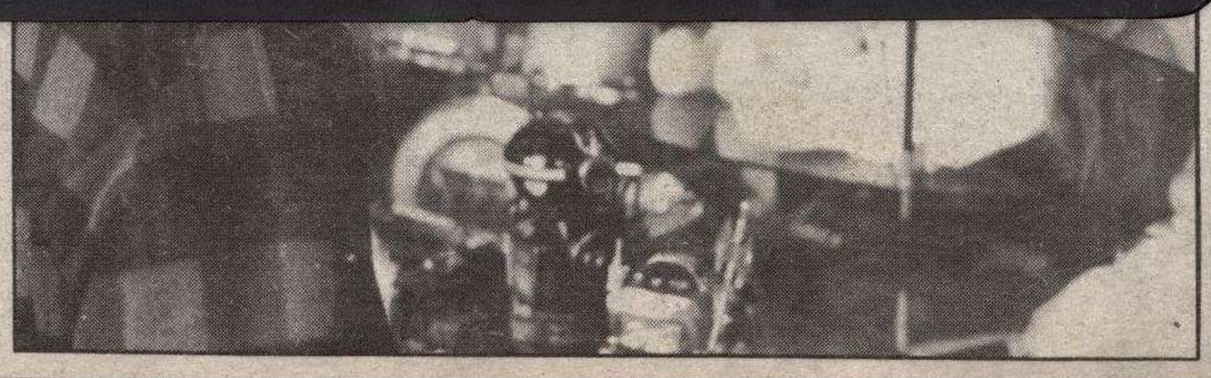

Combinación premiada:

3 - 7 - 9 - 24 - 28 - 41

Complementario **49**

Reparto de premios:

1.ª	Categoría	(6 aciertos)	242.649.653
2.ª	»	(5 aciertos y complementario)	90.993.620
3.ª	»	(5 aciertos)	171.876.838
4.ª	»	(4 aciertos)	202.208.045
5.ª	»	(3 aciertos)	303.312.067

M.C.D. 2018

Diario de Burgos

Viernes, 2 de Enero de 198_ N.º 29.381 | Fundado en 1891 | Medalla de Oro de la Ciudad | 60 Ptas.

Se abre el centenario de Las Huelgas.— *Hoy, 2 de Enero, se abre la conmemoración del VIII Centenario fundacional del Real Monasterio de Las Huelgas, llamado el Escorial castellano y una de las instituciones monacales con mayor relieve histórico de España. El alcalde de Burgos, don José María Peña San Martín, pronunciará el pregón de estos actos que se desarrollarán a lo largo de 1987.*

Página 8

Nochevieja en Burgos

El frío y la niebla del 31 de Diciembre no fue obstáculo para que la despedida de año fuese en las tierras burgalesas jubilosas, con las tradicionales celebraciones hogareñas y reuniones juveniles con «marcha a tope» hasta primeras horas de la mañana. No hubo incidentes graves, todo transcurrió con normalidad y de acuerdo con el deseo común de que 1987 nos depare a todos un año de paz y felicidad. Dos imágenes de esta fiestas abren la crónica informativa del año en Burgos.

Página 6.

Juan Pablo II anuncia para el 87 un Año Mariano y pide bondad de los secuestradores de todo el Mundo

El Papa Juan Pablo II anunció ayer, oficialmente, la institución de un Año Mariano que comenzará el próximo 7 de Junio de 1987, solemnidad de Pentecostés, y que concluirá el 15 de Agosto de 1988.

La apertura del Año Mariano será precedida de la publicación de una Carta Encíclica dedicada a la Virgen María.

El evento religioso lo dio a conocer el Papa en el curso de la homilía de la misa de la Octava Navidad, celebrada ayer en la Basílica de San Pedro del Vaticano, con asistencia del Cuerpo diplomático acreditado ante la Santa Sede.

«La Iglesia fija sus ojos en Tí como su propio modelo, en particular en este período en el cual se dispone a celebrar el acontecimiento del tercer milenario de la Era Cristiana», dijo el Papa en su homilía dirigiéndose a la Madre de Dios.

También el Papa Juan Pablo II hizo ayer un encendido elogio llamamiento a los secuestradores de personas en todo el Mundo par que inicien el Año Nuevo con un gesto de bondad y pongan en libertad a sus víctimas.

Después del rezo del «Angelus», este mediodía, ante varios millares de fieles que llenaban la Plaza de San Pedro, el obispo de Roma declaró que «en este día de alegría no podemos olvidar a las personas que sufren y esperan una ayuda, en especial, a las familias de las personas secuestradas».

Página 27.

Unas cien personas muertas al incendiarse, por causas desconocidas, un hotel en Puerto Rico

El incendio que destruyó ayyer el Hoel Dupont Plaza de Puerto Rico, causó, según fuentes extraoficiales, más de cien muertos, ya que el edificio estaba repleto de turistas, en su mayoría norteamericanos y canadienses. No obstante, Daniel Vélez, portavoz de Prensa del gobernador, Rafael Hernández Colón, confirmó ayer a «Efe» que hasta el momento unos 37 cadáveres han sido localizados, sin remover un sólo escombro del antiguo Hotel Sheraton.

Mientras los puertorriqueños se preparaban a celebrar la Noche Vieja y la llegada del Año Nuevo, por causa aún no determinada, se incendiaron sectores de las calderas y la cocina de la hospedería, que de inmediato se propagó por toda la planta baja.

Unas tres detonaciones se escucharon al comenzar el incendio, según testigos, mientras la Policía aún no había determinado la causa del suceso.

El Dupont Plaza, que atravesaba, un conflicto laboral al ocurrir el incidente, forma parte de la hilera de hoteles que un año tras otro atrae, a cientos de miles de extranjeros.

Minutos antes de que comenzara el incendio, la organización sindical Unión de Tronquistas, que agrupa a unos 300 empleados de servicio del Dupon Plaza, determinó decretar un paro al llegar el nuevo año, por el estancamiento en las negociaciones para un nuevo convenio colectivo.

El director de la Compañía de Turismo, Miguel Domench, dijo a «Efe» que el suceso ha ocurrido en el mejor momento de la temporada turística de Puerto Rico, ya que prácticamente no había habitaciones disponibles.

Pascual Maragall, alcalde de Barcelona, sede de los juegos Olímpicos de 1992, expresó ayer su solidaridad con el pueblo puertorriqueño tras la tragedia ocurrida anoche al incendiarse el hotel Dupont Plaza.

Maragall, que se encuentra en Puerto Rico invitado por el Comité Olímpico de este país, dijo que se encontraba «perfectamente bien ya que estamos alojados lejos del lugar del incendio ».

Página 27.

Lotería primitiva

Combinación premiada:

3 - 7 - 9 - 24 - 28 - 41

Complementario **49**

Reparto de premios:

1.ª	Categoría	(6 aciertos)	242.649.653
2.ª	»	(5 aciertos y complementario)	90.993.620
3.ª	»	(5 aciertos)	171.876.838
4.ª	»	(4 aciertos)	202.208.045
5.ª	»	(3 aciertos)	303.312.067

Eligiendo los juguetes de Reyes

En el último tercio de las fiestas de la Navidad queda todavía la gran noche del 5 al 6 de Enero con la espera de los regalos, principalmente los juguetes que antes no los recibieron. El mercado del juguete tiene una importancia singular en España y en el reportaje que hemos realizado se demuestra que ahora se va a comprar juguetes con nombres y apellidos, debido a la propaganda de la TV. Este pequeño parece contrastar lo que pensaba con lo que el escaparate le ofrece para pedir a los Magos.

Página 10

M.C.D. 2018

Día a día

Saludo a un VIII centenario

HOY es una fecha especialmente significativa par la historia de Burgos. Recién estrenado el 87, cuando todavía nos quedan los recuerdos agradables y otros no tanto de lo que fue su precedente, precisamente un tiempo dedicado a la paz, se abre el VIII centenario del Monasterio de Las Huelgas Reales, fundado por Alfonso VIII y su esposa doña Leonor de Inglaterra.

Estamos ante un panteón real en el corazón de Castilla que celebra ochocientos años de Historia, que es la de España y que es la del viejo reino y su Cabeza que la forman estas tierras burgalesas. No creemos que una efemérides tan signiticativa deba sustraerse del contento histórico en el que debe conmemorarse, pero al mismo tiempo, dejando huella en esta fecha del 87, bueno será que los burgaleses y los españoles aporten a este centenario la huella inequívoca de la cultura para que queden enriquecidas las memorias de estos muros, que alguien llamó El Escorial de Castilla.

Las Huelgas son un símbolo permanente. No lo es exclusivamente de una época sino de todas, ya que cuando Clemente III firmó la Bula en Enero de 1187 y la Carta fundacional Alfonso VIII el 1 de Junio del mismo año, no había en la fisonomía urbana de nuestra tierra esa Catedral gótica que sucedió a la románica anterior, ni todavía estaba cerca la gran gesta occidental del Descubrimento y Envangelización de América.

Es una celebración a la que debe resaltarse con el conocimiento de lo que fue, es y será el Real Monasterio y cuanto significó siempre.

Su claustro, su rosetón, su torre, sus rejas y sus sepulcros son historia y cultura que nos pertenece y a la que debemos rendir el homenaje de veneración, proyectando en este júbilo la muestra de que el tiempo presente no está desposeído de tan ricas inspiraciones y patrimonios como hace ochocientos años.

Que no sea solo una sucesión de actos de exaltación histórica, sino al tiempo tiempo una proyección espiritual y cultural que engrandezca la estética cisterciense que se enmarca en los recintos del Compás de dentro y de fuera.

Quisicosas

En el «felices los tenga usted» —referido al deseo de ventura para todos los días del año— se sintetiza nuestro primer saludo al amigo lector en este 1987 alumbrado con el signo de la esperanza y una tradición ritual y moderna, manifestada en la ingestión de las uvas y el brindis con champagne al compás de las doce campanadas del reloj; en la plegaria de los creyentes; la velada familiar con televisión o naipes —a gusto del cliente— y el jolgorio discotequero y bullicioso de una juventud que se pone al mundo por montera y pide un puesto al sol del trabajo y de la creatividad.

Tras la fiesta hogareña en casa los jóvenes animaron calles y plazas hasta avanzada la madrugada de Año Nuevo y no faltaron los consabidos contrastes del cohete, símbolo de la fiesta, y del petardo, símbolo del gamberro; alguna bronca con secuencias de «cine» y la sustracción de varios coches donde los ladrones pasaron la gran juerga.

Ayer ya se sabe: día de silencio, y el himno de «La Pascuala» en el coro de sus incondicionales.

La vida sigue.

●

El aumento de la delincuencia preocupa a todos. Raro es el día en que los Medios de Comunicación Social no informan de robos, atracos, sustos.

En la Nochevieja los dispositivos móviles policiales prestaron servicios de patrulla y vigilancia especiales.

Días antes los dueños de una conocida librería en la calle de Laín Calvo (padre e hijo) habían colmado el vaso de la paciencia con el lamento del robo número 19 de los que vienen sufriendo. Los cacos, en este caso, se llevaron volúmenes de series enteras y caros, por lo cual se sospecha en que más de un «listo» quiere montar su propio «negocio» a costa del prójimo.

●

El carácter relativamente bonancible del actual clima invernal burgalés tiene mosqueada a la población. No es que estúpidamente apele al deseo de nevadas y rigores árticos pero en las alturas —del calendario y de la geografía— no deja de extrañar una meteorología impropia del peculiar ambiente castellano.

Claro que las nieblas traerán otros «vientos» y que la nieve no se la come el lobo.

●

La Plaza Mayor, corazón real y sentimental de la ciudad sirve para todo. En un abrir y cerrar de ojos vendedores ambulantes llegados de otros pagos, montan sus «tiendas» y no falta la nube de personas que imploran la caridad suscitando la compasión del hermano, en una escalada de mendicidad que parece no tener fin y que se agudiza durante las presentes fiestas.

Mendicidad con acordeones suena mejor.

●

No cesa la picaresca —mejor sería hablar de la honradez en crisis— y ello explica que, según informes llegados a esta Redacción uno o varios desaprensivos se dedican a pasar a domicilio recibos de «Iberduero» para efectuar su cobro, suplantando la identidad del personal de la citada empresa.

Según un portavoz de «Iberduero», esta compañía no acostumbra ya a enviar cobradores a los hogares de los usuarios ya que hace tiempo implantó el sistema de domiciliación vía bancaria como práctica más generalizada, y cuando un empleado de «Iberduero» se persona en la vivienda de un abonado por causa justificada no lo hace sin acreditar su verdadera identidad.

Atención, pues, a los cobradores falsos.

●

«Las talas de los árboles no se hacen caprichosamente. Responden a una necesidad aconsejada por la propia Naturaleza».

Esto dice uno de los trabajadores que han participado en las labores efectuadas en la arboleda de La Quinta y el cual abriga la esperanza de que los beneficiosos efectos de esa tala se notarán a partir de la próxima Primavera, como ha ocurrido —indica— en otras operaciones semejantes.

Martinillos

PERFUMERIA YUCCA
(CENTRO CORDON)
LIQUIDA EXISTENCIAS
GRANDES DESCUENTOS
CENTRO CORDON — TIENDA N.º 8

Restaurante LA BECADA
LA BUENA COCINA
Pl. Santo Domingo 18 · Tf. 208513

Lences de Bureba
Arrendamiento Casa Bar, en Lences de Bureba. Pliego de condiciones, en el Ayuntamiento.

SU HIJO NECESITA
UNA MAQUINA DE ESCRIBIR
SERA SU REGALO MAS PRACTICO
Véalas y compare precios, en:
HERMANOS SANZ
Concepción, 16. BURGOS.

GRANDES DESCUENTOS
TOBOGAN
Plaza de España, 7.

Avda. del Cid, 70 Nudo BURGOS
GRANDES DESCUENTOS
ALFOMBRAS ORIENTALES Y ALFOMBRAS NACIONALES
La mejor y mayor colección de alfombras.
Cientos de alfombras recién importadas de todos los tamaños y precios.
Todas con Certificado de Origen.
LIQUIDACION DE STOCK POR RENOVACION DE EXISTENCIAS
AVDA. DEL CID, 70
El mejor regalo de REYES.

M.C.D. 2018

Carlos Ferrer Salat

Federico Gallo

TIENE un indudable atractivo en su porte y en su trato. Sus modales se pudieran definir como los de un caballero inglés y sus planteamientos y razonamientos demuestran la expresión más inteligente del «seny» catalán. En Todo momento practica un exquisito «fair-play», secuela quizá derivada de sus años de práctica del tenis de competición.

Una de más muchas —y malas— cosas que la actual gobernación socialista está imitando con fruición de la anterior franquista es su proclividad a hallar pronto y cómodo encaje a los rebotados de la política en suculentas presidiencias y consejerías bancarias o en direcciones de empresas estatales. Cosa muy contraria al trasvase inverso de lo que se realiza en la Administración norteamericana: allí es frecuente que los presidentes de la nación recaben la colaboración de quienes han triunfado en las grandes empresas, en la Universidad o en la vida social. En este proceso está inmerso Carlos Ferrer Salat. Su nombre es ambicionado, reiteradamente, por grupos políticos o grandes empresas deportivas.

Al margen del innegable éxito populista logrado por el alcalde de Barcelona, Pascual Maragall, en el logro de los Juegos Olímpicos del 92, quienes conocen los nada fáciles entresijos del proceso de la nominación no dudan en señalar que fue Ferrer Salat quien supo colocar, con gran acierto, todos los peones internacionales en posición favorable a la capital catalana. A este prestigio unió el que ya había conseguido en sus negocios particulares y en la dirección de la gran patronal española.

Hace ya años fue tentado para unirse al equipo de Manuel Fraga. El último cataclismo de los populares ha vuelto a reactivar, entre otros, su nombre. Y ahora se encuentra en la aventura de conseguir la presidencia del Comité Olímpico Español.

Don Alfonso de Borbón está resultando un hueso más difícil de roer de lo que muchos pensaban. El Duque de Cádiz está defendiendo su cargo, aunque deseperadamente, con indudable astucia. Lo normal es que la previsible reforma de estatutos lleve aparejado su cese. Pero, lo ha puesto difícil.

Lo curioso del caso es que, en esta lucha por la cabecera del Comité, le han surgido a Carlos Ferrer unos insospechados aliados: los socialistas.

La clave de este extraño «Jumelage» es, por supuesto, política y más sencilla de lo que aparenta. El partido socialista teme, quizá con cierto fundamento, que Carlos Ferrer Salat sea preso de veleidades electorales y pudiera optar por presentarse como candidato a la Alcaldía de Barcelona o al presunto liderazgo de Alianza Popular en su próximo congreso general. En el primero de los casos, podría hacer tambalear la casi segura reelección de Maragall. En el segundo, sería muy bien recibido por quienes, ya antes, habían solcitado su presencia.

Con la presidencia del Comité Olímpico Español, los socialistas pretenden aplacar y aparcar a Carlos Ferrer Salat. Así se sencillo.

Reumatismo

Maximiliano Rivas López
Reumatólogo

EL significado de estos grandes males, está identificado por el dolor, limitación funcional articular, en algunos casos deformidades articulares u óseas y en pocas ocasiones invalideces. Afecta por tanto a: articulaciones, huesos, ligamentos, tendones, músculos, etc... y puede tener relación con enfermedades de la piel, ojos, aparato urogenital, vasos sanguíneos, sangre, e incluso con el aparato digestivo.

Es difícil en ocasiones, hasta para el especialista en Reumatología, etiquetar el tipo de reumatismo que padece un determinado paciente, porque su presentación es polimorfa e incluso, puede darse el caso de que el mismo paciente padezca varios tipos de enfermedad reumática.

¿Qué es el reumatismo?, mal llamado «reuma». antiguamente se creía que era una reacción del organismo a ciertos humores (líquidos), que corrían a diversos puntos del cuerpo humano y en algunas personas propensas a «ella», que terminaban sufriendo dolor. En la actualidad, conocemos casi trescientas clases de enfermedades reumáticas, de las cuales las más comunes son: las artrosis y las artritis, cuyo tratamiento es específico, complejo y sobre todo individual. Los síntomas y localizaciones son los arriba mencionados, incluyendo la inflamación en las artritis.

Lo fundamental, para un buen tratamiento y evitar sus secuelas, es: Educación sanitaria del paciente y de los familiares quienes deben conocer en qué consiste su enfermedad, los medios científicos de que disponemos en la actualidad para combatirlos, sus limitaciones y sus consecuencias; es decir la evolucion y el pronóstico.

Desgraciadamente, el paciente acude tarde a su médico, después de haber probado un montón de tratamientos paramédicos: remedios caseros (ajos, cebollas, hierbas, etc.), curanderismos, hechicerías, e incluso dejándose influenciar por comercialismos (pulseras, aparatos eléctricos, etc.). A veces incluso obedeciendo consejos de personas ajenas a la medicina (vecinos, familiares, etc.) se automedicamentan.

Es necesario, recalcar que es esencial un diagnóstico precoz e indiviudual para cada paciente por el médico. Acudir pronto al médico de cabecera, quien dará las pautas necesarias y correctas de una terapéutica oportuna. En su defecto, es el reumatólogo, internista y en ocasiones el rehabilitador y cirujano ortopeda, quienes solucionarán el problema o al menos lo mejorarán.

Varios reumatismos, cuya causa es conocida, se curan y otros de causa desconocida se controlan adecuadamente con un buen programa de tratamiento, sin necesidad de llegar a una silla de ruedas, que es el mayor temor del enfermo reumático.

Por lo tanto, es fundamental y básica la relación médico-enfermo. La confianza mutua, la esperanza de que con una buena educación sanitaria se puede: combatir el dolor, preservar la función articular, evitar las deformidades y sobre todo no llegar a ser un inválido, se habrá cumplido nuestro objetivo.

Entre todos: enfermos, médicos, organismos estatales y paraestatales; lucharemos unidos contra esta «plaga» que constituye una de las mayores «lacras» de nuestra sociedad. Así evitaremos el dolor físico, moral y el gran desembolso económico que supone la medicación prolongada, las ausencias laborales y en otros casos las pensiones por invalidez.

Fundamentalmente, buscaremos la forma de mantener la estabilidad familiar, que es el punto nuclear de nuestro bienestar social.

Cartas al DIARIO

Felices Pascuas, Burgos

Despierta, Burgos, despierta
de este letargo otoñal
mira y contempla tus calles
¡qué preparadas están!
Qué luminosas y alegres
nos saludan al pasar.
Aunque con frío y catarros
aún nos podemos fijar
en las bonitas figuras
que alegran el pasear.
Despide al otoño, Burgos
recibe al inverno, ya,
recíbele con aplausos
que nos trae la Navidad.
Con qué orgullo te contemplo
cuánta alegría me das,
cuando admiro tus paseos
cual sendas hacia el Portal.
Tus jardines y tus fuentes
invitan a meditar
tus árboles, mejor nevados,
nos dan calor para amar.
Felices Pascuas nos dice
tu preciosa Catedral
sus piedras cuando se miran
exhalan amor y paz.
Un abrazo, burgaleses
pasad feliz Navidad
con cariño os lo desea
una burgalesa más.

Blanca Santamaría.

Rehabilitación de toxicómanos

La rehabilitación de toxicómanos es un tema que cada día preocupa más en esta sociedad donde el consumo de drogas duras en los cinco últimos años ha desbordado cualquier previsión y toda política social.

Si se recopilaran los artículos o reportajes publicados originados por el tema de las drogas, en estos últimos años, se podría editar una enciclopedia de numerosos volúmenes. Al mismo tiempo, si se efectuaran chequeos de opinión, veríamos cómo el tema de las drogas —y cualquier hecho noticioso que de ellas deriva—, es de los más apasionadamente y con mayor interés seguido por los lectores.

Sin embargo, y a pesar del interés que suscita el tema, es casi nula —proporcionalmente— la tinta vertida dedicada a las personas y los centros que nos dedicamos a la rehabilitación y reinserción de toxicómanos.

Narconon Mediterráneo es uno de esos centros que lleva en Peñíscola (Castellón) dos años sacando a la gente de drogas. Ultimamente hemos visto una afluencia bastante considerable en las entradas de toxicómanos al Centro, y eso es debido a los resultados que ofrecemos.

Desde estas líneas invito a todas aquellas personas interesadas en la rehabilitación de drogadictos, a ponerse en contacto con nosotros. Aquí serán en breve período de tiempo entrenados y preparados para llevar un puesto en el Centro.

Juan Ignacio Santos Martínez

Colecta contra el paro

He recibido una carta circular invitándome a contribuir a una colecta extraordinaria «contra el paro». Es una satisfacción ver cómo la Navidad abre los corazones a la caridad y solidaridad con los necesitados.

No quiero dejar sin contestar una carta así, y lo hago —contando con la amabilidad del señor director —por el DB, pues de otra forma no lo veo tan fácil, y sobre todo, con esta posibilidad de que llegue al público.

Mi felicitación sincera a los organizadores, y unas explicaciones, a modo de sugerencia, para que no crean que, por no atender a su invitación, no se ha colaborado con su objetivo, que al cabo es la ayuda al necesitado, y para poner, al tiempo, un granito de arena en este loable empeño.

—En primer lugar, que nuestra caridad y solidaridad evangélica se abra de todo corazón al amor vivo y total hacia todos, no sea que, como dice San Pablo, «dé en limosna todo lo que tengo y hasta mi cuerpo a las llamas, pero si no tengo amor, no me sirva de nada». Diversos Movimientos en la historia usaron, o mejor utilizaron la causa de los pobres y la misma pobreza como un latiguillo contra otros, pero sin amar evangélicamente a todos y acabaron mal.

—En esta colaboración cristiana, nunca bastante ponderada, muchos prefieren el camino más ordinario y conocido de Cáritas u otros organismos similares. Estos días nos daba cuenta el periódico mismo de cómo Cáritas atiende mesualmente durante el año a unas 1.200 familias en paro o necesitadas gracias a esas donaciones más bien anónimas.

—Es de desear que la causa de los parados, que ciertamente es un drama en vivo, no nos oculte esa otra ingente masa de necesitados del Mundo, al fin también hermanos, p.e. los que atiende Ayuda a la Iglesia Necesitada tras el telón de acero o de bambú, donde los sacerdotes en condiciones inhumanas no tienen para subsistir más que el estipendio de misas que se les hace llegar desde esa Obra citada. O la causa que atiende la Campaña del Hambre que ayuda sólo a paliar el hambre de millones de seres humanos que malviven o medio mueren de pura inedia.

—Que esto se haga una actitud todos lo días del año, pues si bien la Navidad es el tiempo más señalado para tal solidaridad, el precepto de la caridad efectiva y afectiva es «por siempre y para siempre», día a día. ¡Ah! Y si es posible haciéndola de modo que la mano izquierda no se entere de lo que hace la derecha, según el espíritu evangélico.

—De nuevo mi felicitación por esta iniciativa, que si no la atendemos no es por no cooperar con todos a la ayuda a los parados o necesitados, sino porque lo hemos hecho ya por otros conductos. El niño de Belén nos traiga más y más amor, fraternidad y unión con todos, sobre lo que ya tenemos.

B. Espinosa

Las madres: Educadoras de primera

Está muy extendida hoy la idea de que la educación y la enseñanza tienen que mejorar. Es de opinión pública que esta sociedad moderna está creciendo en los vicios y las miserias humanas, pero de modo más descarado. Hay que reconocer que vicios y miserias los hubo y habrá siempre en la sociedad, a lo largo de la historia, pero no de un modo tan generalizado.

Yo, como educador que soy, no voy a hacer más que repetir lo que tanto se oye en el ambiente en que me muevo:

La educación, o reformación en algunos de los casos, no es sólo tarea de quienes impartimos clases de diversas materias en un centro de enseñanza. Nuestra labor debería reducirse, a la explicación de materias básicas para que el alumno adquiera cultura y capacidad para ejercer una profesión el día de mañana. Pero por suerte esto no es así. Al alumno, si no se le trata personalmente y no se le considera como individuo que tiene sus problemas, se le mete en la cárcel en vez de en clase.

Hay que hacer hincapié en la falta de educación con que, hoy más que nunca, llegan muchos alumnos a los centros.

Y todo ello arranca de la creciente deficiencia en la educación familiar.

—El padre de familia trabaja y tiene poco tiempo para charlar amigablemente con los hijos. Sobre todo es más necesario en las edades en que adquieren la madurez.

—Y la madre: ¿Le sobre el tiempo? ¿Es bueno que trabaje, y así gane algo más de dinero para la familia? ¡No!

La madre debe educar a sus hijos. Ese tiempo nunca será tiempo perdido. Que no siempre es el gas natural el que trae el calor a los hogares; también hay que practicar la «tertulia familiar».

El padre que cuenta, que enseña y escucha a sus hijos. La madre que atiende, proteje, aconseja y todo lo que cabe pensar que puede hacer una madre en ese desvelo natural por sus hijos.

Y al final, la paz, la justicia y el orden social existirán en una familia más: tu familia.

Angel Viejo

M.C.D. 2018

Mañana se proyectará el documental de la peregrinación a Cuba y Méjico

Burgos (DB). — Como en años anteriores, el Centro de Peregrinaciones del Padre César, ofrecerá un documental sobre la peregrinación a Cuba y Méjico realizada en Agosto, en el Colegio de Hijas de María Inmaculada, Ramón y Cajal, 5, a las siete de la tarde de mañana. He aquí el programa:

A las siete, Santa misa en la capilla del Colegio; a las siete y media, tradicional chocolate para las personas inscritas; a las ocho, proyección del documental sobre los principales monumentos visitados en Cuba y Méjico.

Hará la presentación el P. César y está prevista la duración del documental sobre unos cuarenta minutos. La entrada es gratuita y se agradecerá el previo aviso. Están invitados todos los peregrinos y cuantas personas deseen participar en el acto. Informes y referencias, P. César, teléfono 201340, Residencia Sacerdotal.

Religión

Hermandad Adelmus

Hoy, primer viernes de mes, esta Hermandad tendrá su misa mensual a las ocho de la tarde en la iglesia parroquial de San Lesmes Abad, Patrón de Burgos.

Actos de erección de las nuevas parroquias del Espíritu Santo y de San Juan de Ortega.

Solemne constitución de las parroquias de San Juan de Ortega y del Espíritu Santo

Burgos (DB). — Ayer se constituyeron solemne y oficialmente las dos nuevas parroquias con que cuenta nuestra ciudad. Se trata de la de San Juan de Ortega y la del Espíritu Santo.

En la de San Juan de Ortega

Como se recordará, la nueva parroquia de San Juan de Ortega se ha constituido tras haber sido segregada de la de San Adrián Mártir, de Villímar. El sacerdote que como párroco figura a su frente es don Licinio López Martínez. Los cultos se desarrollan en la capilla de las MM. Calatravas, cedida provisionalmente. A las once y media de la mañana de ayer se celebró la santa misa con la que se constituía esta parroquia, misa que presidió el citado párroco, con el que concelebraron don Alejandro Millán, vicario de pastoral, don Angel Sáiz, arcipreste de Gamonal y párroco de San Juan Evangelista y don Marciano Albillos, capellán de las Hermanitas de los Pobres.

Don Angel Sáiz leyó el documento que contiene el decreto de constitución de la nueva parroquia y pronunció unas palabras para glosar la biografía del párroco. A cargo de éste corrió la homilía que giró en torno al hecho que se celebraba.

En la parroquia del Espíritu Santo

Por lo que se refiere a la parroquia del Espíritu Santo, que como se recordará, ha sido segregada de la Real y Antigua de Gamonal, la misa constitutiva se celebró a la una y media de la tarde. El párroco que ha sido puesto en su dirección es don Jesús del Pozo Martínez, que fue quien celebró la citada misa, pronunciando la homilía. También aquí intervino como delegado del Arzobispado el arcipreste de Gamonal, don Angel Sáiz. Concelebró igualmente el párroco de la citada feligresía de la Real y Antigua, don Nicolás Dulanto Salazar.

Son estas dos las nuevas parroquias que se han constituído a tenor de las necesidades de dos zonas de la ciudad, muy populosas y cuya jurisdicción ya publicamos en su día.

---

†

EL SEÑOR

Don Santos Díez Pedrosa

Guardia civil retirado

Falleció en el día de ayer, a los 78 años de edad, después de recibir los Santos Sacramentos y la Bendición Apostólica de Su Santidad.

Q.E.P.D.

Su apenada esposa, doña Eduvigis Santiuste; hija, María Soledad Díez; hermana, Judit; hermanos políticos, Silvinia, Francisco, Consolación y Purificación; sobrinos, primos y demás familia.

Ruegan oraciones por el eterno descanso de su alma. Las honras fúnebres y funeral se celebrarán hoy, viernes, a las cuatro y media, en la iglesia parroquial de La Anunciación de Nuestra Señora. Efectuándose acto seguido la conducción del finado al cementerio de San José.

Vivía: Avenida del Cid, número 66

Capilla ardiente: Capillas de Funeraria «San José»

Burgos, 2 de Enero de 1987

---

†

Rogad a Dios en caridad por el alma de

EL SEÑOR

Don Facundo Ruiz López

Falleció en el día de ayer, a los 75 años de edad, después de recibir los Santos Sacramentos y la Bendición Apostólica de Su Santidad.

D. E. P.

Su apenada esposa: Doña Consuelo Fernández Lomana; hijos: Rafael, Pilar, Florencio-Luis y María del Carmen; hija política: María Concepción Gil Gordon; hermanos: María Luisa, Patrocinio, Urbano, Felipe, Cesárea y Teodoro; hermanos políticos: Luis y Lucía; sobrinos, primos y demás familia.

Ruegan oraciones por el eterno descanso de su alma. Las honras fúnebres y funeral se celebrarán, hoy, viernes, a las cuatro menos cuarto, en la iglesia parroquial de San Martín de Porres, acto seguido la conducción del finado al cementerio municipal.

Vivía: Reyes Católicos, número 32

Capilla Ardiente: Domicilio

Burgos, 2 de Enero de 1987

(Tanatorio-Funeraria «La Paz»)

Se nos impone tu ausencia y, en secreto te recordamos.

Nadie sabe la suerte que hemos tenido viviendo a tu lado.

†

PRIMER ANIVESARIO DE

M.ª Angeles García Fernández

Que falleció el día 3 de Enero de 1986

Q. E. P. D.

Su esposo, Félix Miguel Escudero; hijos, Félix, María Angeles, María del Carmen, Mónica, Juanjo, Cristina y Javier; madre, Carmen Fernández Merino (viuda de Ulpiano Garcia); hermano, Ulpiano; hermanos políticos, sobrinos y demás familia

Y CUARTO ANIVERSARIO DE

Marisol García Fernández

Religiosa de la Sagrada Familia

Que falleció en Bilbao, el 22 de Diciembre de 1982

Q. E. P. D.

Su familia ruega oraciones por el eterno descanso de sus almas y la asistencia a la misa que se celebrará, mañana, sábado, a las 6 de la tarde, en la iglesia parroquial de San Lorenzo el Real. Actos de caridad por los que les quedan muy agradecidos.

Burgos, 2 de Enero de 1987

---

†

EL SEÑOR

Don Teódulo Marquina Mata

Falleció en el día de ayer, a los 75 años de edad, después de recibir los Santos Sacramentos y la Bendición Apostólica de Su Santidad.

Q. E. P. D.

Su apenada esposa doña Hortensia Nozal Presa; hermanos: Silvina, Fortunato y Visitación; hermanos políticos, sobrinos, primos y demás familia.

Ruegan oraciones por el eterno descanso de su alma. Las honras fúnebres y funeral se celebrarán hoy, viernes, a las 4, en la iglesia parroquial de la Sagrada Familia. Efectuándose acto seguido la conducción del finado al cementerio de San José.

Vivía: Calle Doña Berenguela, núm. 12.

Capilla ardiente: Capillas de Funeraria «San José»

Burgos, 2 de Enero de 1987

M.C.D. 2018

Preguntas de César Huidobro al Gobierno

Burgos (DB). — El diputado por Burgos de Alianza Popular y portavoz en materia de interior en el congreso de los diputados, César Hidobro, ha presentado ante la Cámara unas preguntas por escrito dirigidas al Gobierno sobre las recientes actuaciones de la banda terrorista ETA.

El parlamentario aliancista afirma en su escrito que la importante actividad que ha desplegado ETA en la última semana del año demuestra una mayor capacidad de operación al actuar casi simultáneamente en regiones apartadas del País Vasco, en las que tradicionalmente ETA no efectuaba ataques a la sociedad y una voluntad de presionar al Gobierno en el momento en que se hace preciso reactivar las medidas contenidas en la ley antiterrorista.

Para César Huidobro el cierre del año en materia terrorista arroja resultados poco positivos e indica que es necesaria una mayor coordinación en la lucha antiterrorista que permita acabar con este gravísimo problema y que facilite la convivencia pacífica de todos los españoles.

En este sentido, el diputado por Burgos formula las siguientes preguntas:

—«¿Tenía constancia el Gobierno de un posible incremento de acciones terroristas en los últimos días del presente año?».

—«¿Será consciente el Gobierno de la capacidad operativa de ETA para alcanzar casi siempre los objetivos que se propone?».

—«¿Existe, según el Gobierno, alguna relación entre estos atentados y la necesidad de que el Gobierno revise en fecha próxima más medidas reguladoras en la Ley Antiterrorista, próxima a quedar sin efectos?».

—«¿Ha tomado especialmente medidas el Gobierno para evitar que ETA pueda actuar impunemente?».

—«¿Podríamos conocer el número de actos terroristas y su distribución geográfica realizados por ETA en 1986?».

160 NUEVAS VIVIENDAS PARA NUESTROS CLIENTES

en la Avenida de los Reyes Católicos

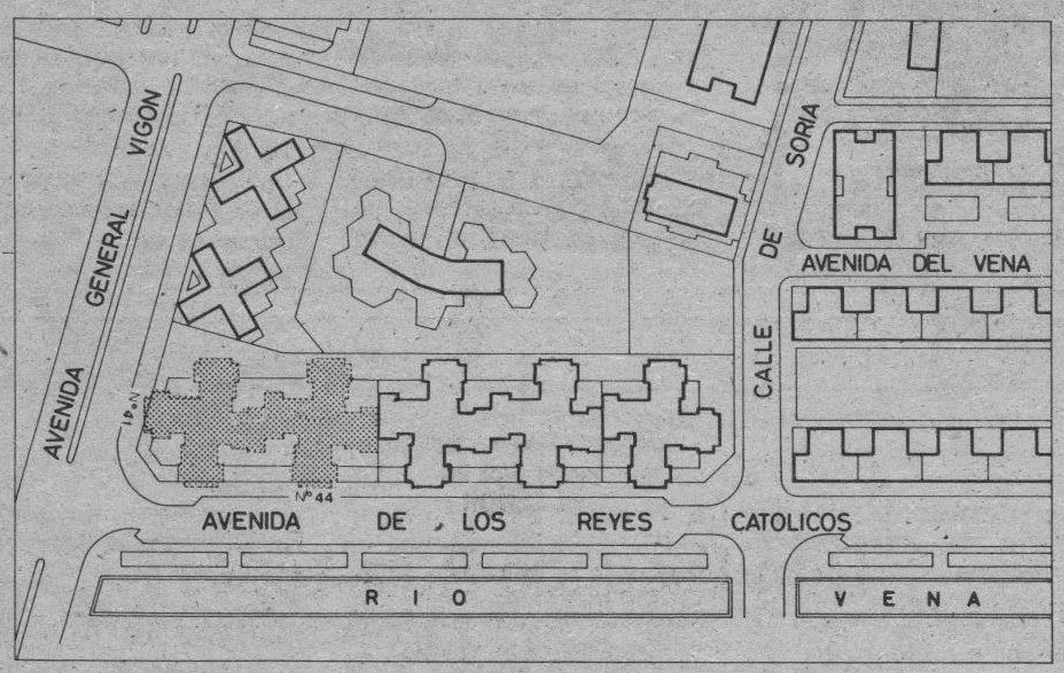

CARACTERISTICAS DE LAS VIVIENDAS:

- De Protección Oficial.
- De 87 a 90 m.² útiles.
- Salón, cocina, 3 ó 4 dormitorios, 2 baños.
- Calefacción central. Plaza de garaje.
- Puerta semi-blindada.
- Suelos de mármol en baños, terrazo de 1.ª en cocina y parquet barnizado en el resto.
- Carpintería exterior doble en aluminio.

- Exenciones y bonificaciones fiscales.
- Créditos hasta el 70% del precio total de compra.
- Calificación provisional de la Junta de Castilla y León. Expediente 09-1-0022-85 de fecha 31 de mayo de 1985.

PARA SOLICITAR NUESTRAS VIVIENDAS
SOLO SE NECESITA SER CLIENTE DE LA CAJA.
FOLLETOS INFORMATIVOS EN TODAS NUESTRAS OFICINAS.

CAJA DE AHORROS MUNICIPAL DE BURGOS

DB NUEVO CONCURSO DB

Normas del NUEVO CONCURSO DB

1.º.— DB pondrá un fijo mensual de 50.000 Ptas.

2.º.— DB jugará un boleto múltiple cada semana de 210 apuestas por un coste de 10.500 Ptas. El 80 % de los premios obtenidos incrementará la bolsa mensual.

3.º.— En los primeros días de cada mes se sorteará la bolsa acumulada durante el mes anterior entre los cupones que nos remitan nuestros lectores. Queda excluído el personal de Diario de Burgos.

4.º.— Lunes, miércoles y viernes, DB publicará en sus páginas el cupón correspondiente al mes. Y periódicamente dará información sobre la situación de los premios y bolsa acumulada.

5.º.— El número de cupones premiados serán según la cantidad que tenga la bolsa mensual de la forma siguiente:

a) Las primeras 100.000 Ptas. Un sólo cupón premiado.

b) Hasta un millón de pesetas. Como indique la primera cifra significativa.

Ejemplo: Bolsa acumulada 850.000 Ptas. a repartir entre 8 cupones.

Pasando del millón de pesetas. Como indiquen las dos primeras cifras significativas.

Ejemplo: Bolsa acumulada 5.500.000 Ptas. a repartir entre 55 cupones, o si son 55 millones, sería a repartir también entre 55 cupones, a un millón por cupón. SUERTE.

lotería primitiva

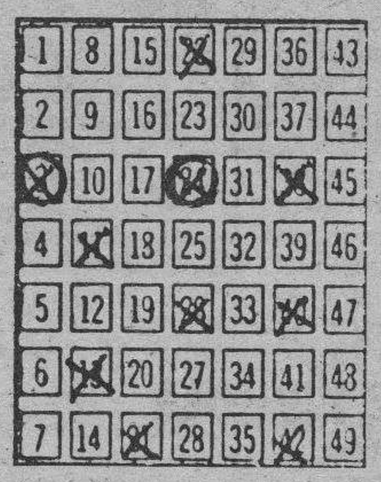

NUESTRO BOLETO MULTIPLE
Sorteo N.º 1
Fecha 1-1-87

Apuestas jugadas 210
2 Números acertados en combinación ganadora.
No hay premio.
Bolsa parcial Enero 50.000 pesetas.

ALCER - BURGOS

ASOCIACION PARA LA LUCHA CONTRA ENFERMEDADES DEL RIÑON

DESEA A TODOS SUS SOCIOS Y SIMPATIZANTES

FELIZ AÑO 1987

Guía Facultativa

DR. LUIS SOTO SUBIAS
ORTOPEDIA Y TRAUMATOLOGIA
Avenida del Vena, 5, 4.º C.
Teléfono 216267
PREVIA CITA

AUDIFONOS
— Amplia gama de audífonos.
— Cabina audiométrica.
— Pruebas sin compromiso.
— Audífonos con garantía total.
OPTICA CIENTIFICA BURGALESA
Avda. del Cid, 14 · Telf. 22 26 08 · BURGOS

ENRIQUE INCLAN
MEDICO
Consulta: de 12 a 2.
Vitoria, 15-1.º. Burgos
Teléfono: 204073.

M.C.D. 2018

La animación juvenil en Peñas, pub, salas de fiesta y bares fue extraordinaria.

La Nochevieja transcurrió con animación y normalidad.

Cómo pasamos los burgaleses la última noche del año

Burgos (DB).— En Nochevieja las variedades festivas fueron múltiples. Al igual que otros años las posibilidades de elección, dependiendo de los gustos, edades y estilos, fueron por sí solas heterogéneas. Evidentemente, todas ellas encaminadas a perpetuar la tradición de una fecha, definida con el común verbo «trasnochar» y, en algunos de los casos, no los menos, con el de «amanecer».

Los establecimientos de hostelería estuvieron abiertos y muy animados hasta entrada la madrugada.

Unos prefirieron una cena tranquila al «calor de unas velas románticas, acompañados lógicamente por su pareja. Otros «se lo hicieron» a través de «partys» particulares en domicilios o pubs alquilados. Otro número de personas prefirió pasar la noche en ambientes cargados, al son de la música «pinchada» en discotecas. Y otra de las posibles variedades, la de los viandantes, por gusto u obligación, tuvieron que ir de fiesta en fiesta o de pub en pub, que estuviese abierto y «pulular por la city» nocturna buscando lugares de «copeteo».

La pareja de enamorados, casados, comprometidos o en trance de noviazgo, que optaron por una cena con aires de tranquilidad y sosiego en un restaurante, pudieron llevar a cabo su «Nochevieja», con unos precios de los menús servidos, que oscilaron entre las tres mil y las cuatro mil quinientas pesetas por persona, en términos medios, si degustaron los «platos fijos» servidos por la propia Casa. En otros «paraísos gastronómicos» los precios logicamente superaron esa cifra.

Discotecas: precio medio por persona, 2.000 pesetas

Los que prefirieron acudir a las discotecas, para pasar su Nochevieja entre numerosos asistentes y masificaciones tradicionales, también tuvieron diferentes posibilidades y precios. Algunas discotecas sólo admitieron parejas y grupos o colectivos, exigiendo alrededor de 4.000 pesetas por pareja, incluído el correspondiente y típico «cotillón». Por otra parte, otras discotecas burgalesas que no presentaban tales exigencias, sin embargo pedían precios similares, rondando también la cifra de admisión para el público las dos mil pesetas por persona, aunque dependiendo de la propia «clase» de la discoteca. En este sentido, el precio pudo bajar hasta adquirir una cifra de mil quinientas pesetas para los hombres y de mil para las féminas.

Las «partys» privadas

Otra variedad fue la de aquellos que «se montaron» la noche en plan de «partys» privadas, domicilios, casas en propiedad, pubs alquilados o sociedades particulares. Se da la circunstancia de que un alto número de pubs, al igual que en años pasados, estuvieron alquilados por grupos de amigos, generalmente. En estos locales se cobraron cifras desde las mil quinientas o dos mil pesetas por persona y con «barra libre», aunque también dependiendo del propio contexto del pub. También hubo locales que permanecieron abiertos, pudiendo tomar los clientes, que por allí se dejasen caer, las mismas copas que pueden degustar un día normal, sin que se trate de una noche festiva.

Sucesos e incidencias

A lo largo de la velada de Nochevieja se registraron algunos incidentes; como el acaecido en un pub de la zona de las Bernardas, resultando varios heridos y diversas sustracciones de vehículos.

De igual modo, según fuentes de la Policía Municipal, entre la calle de La Puebla y la Plaza de Calvo Sotelo fueron pinchadas algunas ruedas de diecisiete vehículos aparcados en la zona.

También, según informa la Comandancia de la Guardiad Civil, en la noche del día treinta resultó herida grave una persona, por accidente de circulación. En el kilómetro 270-100 de la carretera Burgos-Santander, en el término municipal de Quintanilla Sobresierra, el turismo BU-0397, conducido por Moisés Manjón Martínez, de 51 años de edad, labrador y vecino de Sargentes de la Lora, resultó herido grave, al salirse de la carretera su vehículo y volcar. Fue trasladado a la Residencia General Yagüe, donde fue ingresado.

Por lo demás, fue tranquila la Nochevieja en Burgos.

«SALA PICAS'O»

LES DESEA UN
¡FELIZ MARCO NUEVO!
C/. Pérez Platero, 18. ☎ 21 86 13 BURGOS

EMPRESA CONSTRUCTORA DE AMBITO NACIONAL

PARA SUS OBRAS EN BURGOS
PRECISA URGENTEMENTE

ENCARGADO DE OBRAS DE EDIFICACION

Se requiere una experiencia mínima de 8 años en puesto similar. Retribución según valía del candidato. Absoluta reserva a colocados.

Interesados llamar en horas de oficina al teléfono 26 47 78

M.C.D. 2018

Con la entrada del nuevo año ayer se pusieron en vigor las nuevas tarifas de autobuses urbanos.

Entraron ayer en vigor las nuevas tarifas de autobuses urbanos

Burgos (J.A.G.).—Con una subida media del 8,4 por ciento, las nuevas tarifas de autobuses urbanos aprobadas por el Ayuntamiento a finales de Septiembre y autorizadas por la Comisión Regional de Precios en Diciembre pasado entraron ayer en vigor. José Antonio Bañuelos, presidente del Servicio Municipalizado, explicó en la sesión plenaria municipal que a pesar de la subida, el precio de billete de autobus en Burgos seguía siendo posiblemente el más barato de la región y posiblemente del país.

Con la abstención del PSOE, que no vió recogida su propuesta de que se «rebajasen» las 18 pesetas del billete para estudiantes, trabajadores y jubilados sin tarjeta municipal, las nuevas tarifas aprobadas por el Ayuntamiento y que ayer entraron en vigor contemplan una subida media del 8,4 por ciento.

El billete ordinario pasa a costar 35 pesetas, cuatro más que el pasado año. El festivo, de 37 pesetas, ha subido a 40 pesetas y el especial se queda en las 42 pesetas.

Según los cálculos de los responsables municipales, sólo el 30 por ciento de los viajeros de autobuses urbanos utilizan las tarifas no bonificadas.

Aumentar los índices de utilización del «bono-bus»

Por lo que se refiere a los «bono buses», para el de 100 viajes el nuevo precio es de 2.200 pesetas (22 por billete); el de 50, 1.110 pesetas (22,10); el de 25, 575 pesetas (23), y el de 10, 235 (23,5).

El objetivo de los responsables municipales es aumentar los índices de utilización del «bono-bus», que en este momento se sitúa en torno al 49 por ciento.

Por lo que respecta a las restantes tarifas bonificadas, los billetes de jubilados sin tarjeta municipal, trabajadores y estudiantes, ha sufrido un aumento de dos pesetas situándose en las 18 pesetas, mientras que el de los jubilados con tarjeta municipal, cuyo padrón ha sido actualizado y aumentado, no sufre modificación alguna en su precio de 5 pesetas.

Según se indicó en el Servicio, a partir de Febrero la provisión mínima de «tickets» de tarifas bonificadas no podrá ser menor de cincuenta, ya que estos no tienen caducidad como ocurría antes.

AVISO
DE
TEXTILES MARIN
HORARIO PARA LOS DIAS 2-3 Y 5 DE ENERO
MAÑANAS, DE 10,15 A 2
TARDES, DE 4,45 A 9
DOMINGO, DIA 4, CERRADO
TEXTILES MARIN

El movimiento demográfico del pasado año

Burgos (J.G.).— El resumen del Movimiento Demográfico registrado en el pasado año 1986 y haciendo una comparación con el año anterior, en las oficinas del Registro Civil, de nuestra ciudad, se han registrado, el siguiente número de inscripciones.

Durante el año finalizado, el número de nacimientos habidos fue de 2.703 esta cifra comparado con la del año anterior, se ha registrado un descenso de 92 bebés menos, la última inscripción correspondió a una niña, a la que pusieron por nombre Esther Cabria Tapia, enhorabuena a los padres y también a todos los niños nacidos durante el 1986.

El número de matrimonios, no podemos facilitarles, ya que los mismos tienen una plaza legal para enviar, los celebrados en los últimos días del año finalizado.

Los seres queridos, que han pasado a la Casa del Padre, sumaban 1.522 y las del año anterior fueron 1.497, lo que representa 25 defunciones más.

Según estos datos, podemos apreciar un ligero descenso en el número de nacimientos y un aumento en las defunciones.

«BAPOR», segundo premio en el Concurso de Ambientación Navideña en el Comercio Burgalés

Vistosos adornos y motivos navideños, entre los que no podían faltar el tradicional belén y el árbol, han servido de base para la decoración de los numerosos establecimientos comerciales que han concurrido al II Concurso de Ambientación Navideña en el Comercio Burgalés.

La fotografía corresponde a «BAPOR», firma que ha obtenido el segundo premio de este certamen, que ha sido organizado por la Caja de Ahorros Municipal, con la colaboración de la Federación Provincial de Empresarios de Comercio.

CAJA DE AHORROS MUNICIPAL DE BURGOS

M.C.D. 2018

Ha llegado el octavo centenario de las Huelgas

José María Codón
Cronista de la Ciudad

Entre las fechas del nacimiento del Hijo del Hombre y la manifestación del Rey de Reyes, «se nos anuncia una gran alegría»: El Octavo Centenario del Monasterio de Santa María la Real de las Huelgas, 2 de Enero de 1187. Alegría duradera, porque el espíritu del Císter, sostenido por la Monarquía tradicional, se convirtió en herencia bajo la luz cenital de la Catilla eterna, y en el interior de la piedra berroqueña subsisten fragantes, los lirios de San Bernardo. Pero si el Monasterio tiene 800 años, contados desde su terminación, en cambio las religiosas ya habían posado sus plantas a tal orilla izquierda del Arlanzón, el río de romance, en el año 1180. Está claro, por lo tanto, que Alfonso VIII no fundó las Huelgas por un voto penitencial, ante la amarga jornada de Alarcos, porque ésta batalla se dió en el año 1095.

No hay duda pues, de que las Huelgas son la síntesis de un paraje de recreo, como su nombre indica, de los deseos y voluntad de la fundadora regia Dª. Leonor de Inglaterra, y de la piedad y reciedumbre de Alfonso VIII.

La Abadesa, al principio de sangre real, y después forjada, gota a gota, y elegida por el sacrificio, el ejemplo y las virtudes, era una princesa eclesiástica y civil con más estados y atribuciones que ninguna otra en la cristiandad, un cargo en que la prosapia y los méritos, no son altaneras cualidades, sino cóncavas disciplinas al servicio de Dios y de Castilla.

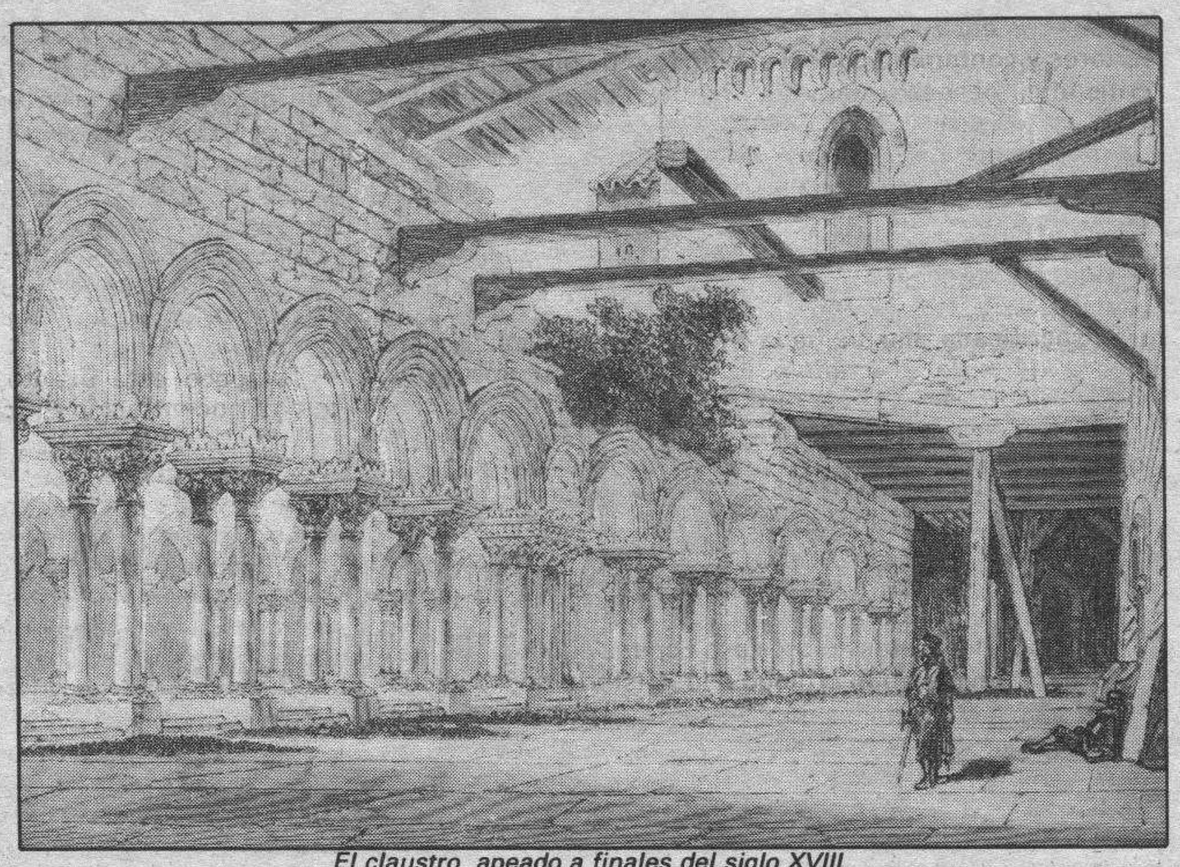

El claustro, apeado a finales del siglo XVIII.

El pasado verano se celebró en Burgos el Congreso Cisterciense, donde lo mismo los especialistas patrios que Curante y Leclercq, convinieron, en que los monjes blancos habían sido los forjadores palpitantes de Europa, en el siglo XII.

También nos encontramos apurando el inacabado centenario de San Sisebuto, pastor de Cardeña y consejero del Cid.

El Císter es la culminación de la historia eclesiástica de los eremitas y del monacato. En ambas orillas del Mediterráneo (preocupándose más de la vida del trabajo y del ejemplo, para anular los hediondos vertederos urbanos) desde la Tebaida a la «Hispania Universa», definida por Floro de Tarragona; desde la antigua Cartago africana, a Italia y Francia, se mantuvieron tiesos de por silgos los anacoretas o ermitaños que huían del mundo y se maridaban con la soledad.

Amortecida Roma y después de las invasiones bárbaras, llegaron a sus monasterios los monjes negros o benedictinos, «hijos del desierto claustral», como lo definió un gran Pontífice. Se asentaron en Burgos, en cenobios enclavados en valles agrestes como el primitivo Cardeña, o en montículos como San Vicente de Pampliega y Nuestra Señora de las Viñas, o en boscajes como San Félix de Oca, fundado ya por Diego Porcelos (cuyo posible esqueleto aún no ha tenido cobijo en la capilla-reliquia residuo de lo que fue el Monasterio) o en San Millán de la Cogolla, favorecido por Fernán González; o en Arlanza, que fundó este mismo héroe, conde de Castilla, de Alava, y duque de los Vizcaínos, o en Oña, donde fue enterrado Sancho García el de los Buenos Fueros ante la Comunidad que acaudillaba el bilbilitano San Iñigo.

Pero si los monjes negros amaban las breñas y los montes, los monjes blancos «hijos del Císter y de Flora» preferían los valles. En el siglo XII Alfonso VII, y otros monarcas europeos los protegieron tan profundamente, que se establecieron por doquier todo ello conforme al famoso distico.

«Benito los montes amaba; los valles Bernardo».

El pasado año estudiamos toda la diáspora del Císter. En el presente se nos brinda, en la apertura del Centenario, un estudio monográfico de las Huelgas en muchos aspectos: la firmeza y la belleza de la piedra; la exultación de la historia, el sorprendente canon de la potestad cuasiepiscopal de la Abadesa; el arte, la poesía y el testimonio visible de la gracia invisible.

Pero sobre todo, entre el agnosticismo superficial de las estructuras que nos asfixia, se asomará la fe del pueblo, espejo de la belleza increada. Las Huelgas son presencia de lo sagrado, en Castilla, que es lo mejor del hombre, en su vida humana, personal, familiar y sociopolítica. Las Huelgas son el UVI de estos sanatorios morales recoletos, de Burgos, como Cardeña y como la Cartuja, a la sombra de la majestuosa Catedral y en el salutífero borde de las alamedas. El alma canta cuando habla el silencio. Sin el espíritu religioso ni hay paz, ni libertad, ni hermandad, ni ética, ni justicia, ni amor, ni ley, porque el amor es el cumplimiento de la ley, según evangelios y epístolas conocidas.

Luego el más alto objetivo del centenario, sin perjuicio de la cultura, que se expande, debe ser inpregnarnos el espíritu blanco de la Abadesa y de las monjas de Huelgas, que Alfonso VIII trazó en el área de vida de su espléndido palacio en aquella Edad Media en que los Reyes cedían sus moradas para ofrecer templos al Sumo Artista.

No olvidemos que el Hospital del Rey es un hermano gemelo del Monasterio, como obra simultánea de un mismo padre.

Con el pregón del alcalde, hoy se abre el VIII Centenario del Monasterio de Huelgas

Burgos (DB).— Como ya hemos anunciado a nuestros lectores, esta mañana se abren los actos con los que, a lo largo del año, será conmemorado el VIII Centenario de la fundacion del Real Monasterio de las Huelgas.

El programa establecido para hoy es el siguiente:

A las once menos cuarto, «rueda de Prensa» con el consejero gerente del Patrimonio Nacional, don Julio Laguardia. Se espera la presencia del coordinador en Madrid, don Juan Hernández, y de los coordinadores en Burgos, don Enrique del Digo Simón y don Jesús María Jabato Saro.

A las doce, santa misa en el Coro de la Comunidad del Monasterio de las Huelgas, oficiada por el Prelado, Dr. Cardenal Fernández.

A la una, en la Sala Capitular del Monasterio, Música medieval española, por el Grupo de Música Antigua «Antonio de Cabezón» de Burgos.

Seguidamente, pregón del Centenario por el alcalde de la ciudad, don José María Peña San Martín.

Nuevamente intervendrá el Grupo de Música Antigua citado.

A las dos menos cuarto, vino español ofrecido por la Comunidad de Huelgas en la Reja Baja del Convento.

A las ocho y cuarto de la tarde, en la Capilla de Música de las Bernardas, concierto de Música Antigua española a cargo del ya citado Grupo de Música Antigua Instrumental y Vocal «Antonio de Cabezón» de Burgos.

Navidad '86

Hoy, viernes, 2 de Enero, a las 19 horas

Inauguración de la exposición
de los trabajos presentados al

VII CONCURSO FOTOGRAFICO PROVINCIAL

NAVIDAD'86

Del 2 al 11 de Enero, en la Sala «Arlanzón»
(Avda. Gral. Sanjurjo, s/n.)

—— VISITAS ——

Laborables, de 12 a 2 y de 5 a 9. Festivos, de 12 a 2

CAJA DE AHORROS
MUNICIPAL DE BURGOS

EDICTO

DON MANUEL ANGEL PEÑIN DEL PALACIO; MAGISTRADO-JUEZ DE PRIMERA INSTANCIA NUMERO TRES DE LA CIUDAD DE BURGOS Y SU PARTIDO.

HACE SABER: Que en este Juzgado a instancia del Excelentísimo Ayuntamiento de Burgos, se tramita expediente de dominio para la reanudación del tracto sucesivo en el Registro de la Propiedad de Burgos de la siguiente.

«Vivienda del piso número primero de la casa en Burgos número 83 de la calle de Francisco Salinas; que linda, mirando desde la calle, al frente, con dicha calle; por la derecha, entrando en la casa, con la de Antonio Blanco Monje; por la izquierda, con la finca que fue de Domingo Elvira, hoy Severina Colina Alonso, cuya pared divisoria tiene carácter de medianería, y a la espalda, con finca de Gregorio Ibeas. Ocupa una superficie aproximada de unos setenta metros cuadrados. Corresponde a la vivienda descrita, en unión del local de la planta baja y el piso segundo, el desván, que se halla dividido, a excepción del departamento que se halla situado enfrente de la escalera según se sube por ésta, el cual pertenece como anejo a la vivienda o piso tercero. Tiene asignada una cuota de participación del veinticinco por ciento. Aparece inscrita al tomo 3.584 del archivo, libro 323, folio 109, finca 28.065, inscripción 1.ª.

Dicha vivienda fue adquirida por dicho titular e de comunidad en escritura otorgada en Burgos el 28 de Abril de 1955, ante el Notario señor Martín de los Rios, de Burgos.

En virtud de lo acordado en resolución dictada con esta fecha en dicho expediente, se convoca a los herederos de don Gregorio Ibeas Rodríguez, titular registral, doña Casilda, doña Felipa, doña Julita y don Antonio Ibeas Ruiz, a los titulares de los predios colindantes, don Antonio Blanco Monje y doña Severina Colina Alonso y a las personas ignoradas e inciertas a quienes pudiere afectar la acción ejercitada, para que dentro de los diez días siguientes a la publicación del presente, puedan comparecer en este Juzgado, alegando cuando a su derecho convenga, bajo los apercibimientos legales si no lo verifican.

Dado en Burgos, a dieciocho de Diciembre de mil novecientos ochenta y seis.

E/.
Ilegible

El Secretario,
Ilegible

SEX SHOP

- Venta y cambio de vídeos, películas Super 8.
- Proyección de vídeos en cabinas individuales.
- Revistas gran variedad en artículos de importación.

Calle Hospital Militar, 3.
(Junto Plaza Vega).
BURGOS
Abierto de 10 a 2 y 3,30 a 10.
Teléfono (947) 235191
(Domingos y festivos inclusive).

Juega y gana con nosotros

DB

NUEVO CONCURSO

Los lunes, miércoles y viernes encontrarás un cupón en las páginas de Diario de Burgos, que debes enviarnos con tu nombre y dirección. Los martes, jueves, sábados y domingos publicamos las bases de este magnífico concurso. Entrarás en sorteo mensual de grandes premios.

Cursos de Formación Profesional ocupacional para minusválidos

Burgos (I). — La Dirección Provincial del INSERSO de Burgos inicia la programación para 1987 de cursos de Formación Profesional dirigidos a minusválidos, financiados en parte por el Fondo Social Europeo.

Se prevé la celebración de seis en distintas especialidades con un número de alumnos participantes entre 80 y 100, que percibirán dietas por día de asistencia.

Las personas interesadas han de dirigirse al centro base, sito en la Avda. del Vena, número 11 de esta ciudad en horas comprendidas entre las 9 y 14 del lunes a viernes.

M.C.D. 2018

El legado pro Naturaleza de Félix R. de la Fuente ¿le hemos aceptado?, ¿le hemos cumplido?

Paulino López González

La ecología si tuviera el don de la palabra, habría proclamado por el Mundo entero el nombre del burgalés Félix Rodríguez de la Fuente, como primer promotor, defensor e impulsor de ese bien para la sociedad, que conocemos con el nombre de Naturaleza por la que dio su vida.

Nacido en Poza de la Sal, pueblo histórico y salinero por excelencia de aquellos hombres trajineros y trotamundos que recorrieron los caminos de España, unas veces con sus cargas de sal y otras con elegidas muestras del producto, pues en la Edad Media tuvo la sal tanta importancia que haciendo, el oficio de moneda muchos otros productos se pagaban en sal.

Félix, fue otro trotamundos, pero siempre caminando por veredas tortuosas, entre peñascos y breñas, pasando frío y calor para estudiar a los animales y las plantas, observar su comportamiento porque su sueño siempre fue la Naturaleza.

Conociendo sus aficiones, hay que imaginarle en sus ratos de ocio, merodeando en torno a las ruinas del castillo o en la altura del páramo para comtemplar a un lado el verdor de los pinares de Oña y de Pino y la gran explanada de La Bureba, de feraces tierras cerealistas, y a otro lado la altiplanicie del páramo lozano, que enlaza con el páramo de Masa que conocemos con demasiada frecuencia en los meses invernales cuando la Prensa y los telediarios nos anuncian las carreteras con dificultades para la circulación. En este páramo, de nevadas y celliscas, pasaría grandes ratos desafiando al helador viento del Norte que sólo tiene por barreras el robledal de La Cabañuela y el cerro pelado del Mueso, en Hontomín, que también protegen hoy a la factoría de Ríotinto en Quintanilla Sobresierra, para ver a su amigo el lobo y otras varias alimañanas cuya contemplación facilita los campos nevados.

Tampoco pasaría inadvertido para él, el pequeño río Homino —devorador de tierras— que discurriendo por estrechos valles de Quintanarruz y Lermilla acomete a las hoyadas ribereñas, arrastrando al Oca los mejores limos, tiñendo sus aguas de ocre terroso, que transmite al Ebro junto al puente de la Horadada, mancillando también sus aguas hasta Trespaderne, donde el empuje del caudal del Nela diluye los arrastres tomando las aguas nuevamente la tonalidad azul.

Pero todo esto, no se concibe más que con un Rodríguez de la Fuente, y no es ningún dislate calificarle como el loco de la Naturaleza, sin ambiciones políticas, como debieran ser quienes se proclaman ecologistas porque es un camino nuevo para introducirse en la política, y con el pretexto de defender a la Naturaleza, se convierten en unos furibundos enemigos del progreso con alegaciones de deterioros y contaminaciones, sabiendo muy bien que lo que critican es necesario mientras no haya otras alternativas, y serían los primeros en protestar si se les privara de los elementos que nos proporcionan la vida muelle, cómoda y confortable que hoy disfrutamos.

No se puede ignorar que la Naturaleza no fue creada sólo para un fin estético, sino para que en ella se realice la vida del hombre con el menor esfuerzo y quebranto, y admitido éste, hoy por hoy, la Naturaleza tiene que ser la gran sacrificada, hasta que la ciencia y la técnica encuentren la fórmula que anule los efectos contaminantes.

He oído más de una vez hablar de la España de los tiempos pretéritos, ronroneando aquello de la ardilla. Aquello ya es agua pasada, y un sueño pensar en la España que describía Plinio en el libro 37 de su «Historiarun Mundi», cuando decía, que después de Italia la más bella nación del Mundo era España. (Se refería a los bosques y huertas del litoral).

Tampoco llegaremos nunca a la España cantada por San Isidoro de Sevilla en el prólogo a la «Historia de los godos» que dice así: De todas las tierras que existen desde el Occidente al país de las Indias, tú eres la más hermosa, sagrada y siempre feliz entre los Príncipes y las gentes, ¡Madre Española!. O también, la que usando de una lírica poética presentaba el Rey Alfonso X el Sabio: Una de sus crónicas decía esto: «España es abundante de mieses, deleitosa de frutas, viciosa de pescados, sabrosa de leche y de todas las cosas que de ella se hacen; llena de venados y de caza, cubierta de ganados, lozana de caballos, provechosa de mulos, segura y abastecida de castillos, alegre por buenos vinos, holgada de abundamiento de pan; rica de metales de plomo, de estaño, de hierro, de plata, de piedras preciosas y de toda clase de piedras de mármol; de sales de mar y de salinas de tierra, de sal de peña y de otros muchos minerales; dulce de hiel y de azúcar, alumbrada de cera, cumplida de olio, alegre de azafrán. España sobre todas es ingeniosa, atrevida y muy esforzada en lid, ligera en afanes, leal al señor, afincada en estudio, palaciana en palabra, cumplida de todo bien; no hay tierra en el Mundo que la asemeje en abundancia de montes, ni iguala ninguna de ellas en fortaleza, y pocas hay en el Mundo de tanta grandeza. España sobre todas es adelantada en grandeza y más que todas preciada por lealtad. ¡Ay Española!, no hay lengua ni ingenio que pueda contar tu bien». (Tomado y traducido del castellano de la época).

Acontecimientos imprevistos pero reales, contribuyeron a destruir esta especie de paraíso: Una guerra de ocho siglos ensañada con el monte, la colonización de América que produjo una gran emigración y se allegaron fondos para viajes y negocios, talando bosques enteros; las leyes desamortizadoras que afectaron a las grandes, propiedades de la Iglesia y los Municipios, que para evitar su venta se realizaron talas a manta rasa y en nuestro tiempo, la emigración de los pueblos a las ciudades, quedando miles de ellos desiertos, sin ganados que limpiaban los montes de hierbas y malezas, siendo la mejor prevención contra incendios.

Tampoco está exento de culpa un organismo oficial como Concentración Parcelaria.

Apenas se comienzan los trabajos topográficos, se declara la guerra del árbol. Cada propietario corta los de sus fincas para que no pasen al poder del vecino, cuando se adjudiquen las fincas de remplazo y el campo se queda sin árboles, que podría evitarse con una repoblación obligatoria de márgenes de caminos y arroyos madres e incluso dejando espacios de la llamada masa común para crear pequeños bosques, de otro modo llegamos a los campos desnudos que denunciaron Costa y Machado.

Pero la responsabilidad corresponde a la Administración, que desatendió muchas llamadas de atención, como la de Azorín, que en el libro titulado «Fantasías y devaneos», publicado en 1920, decía en uno de sus capítulos: «Dos cosas fundamentalísimas y especialísimas hay en la vida de las naciones, los árboles y el agua, y no será posible llegar a la regeneración del pueblo sin comenzar por hacer resurgir en él estas dos cosas. Sólo una labor educativa paciente, constante y tenaz, será el remedio, y será inútil pensar en una política hidráulica y agraria, si antes no se atiende a la escuela, que esta necesidad de la educación es la que en primer término y de modo más perentorio deben atender los gobernantes. La agricultura y el monte necesita protección, y esta idea debe inculcarse en la escuela». Estas ideas las proclamó con el ejemplo y con el sacrificio Rodríguez de la Fuente, trabajando sin descanso, hablando con sencillez y tratando de inculcar la idea de que cada árbol es un pequeño monte, cada animal un ser con derecho a la vida, cada manantial uno de los principales complementos indispensables como el aire para poder vivir.

Quienes alcen su voz por implantar estos principios, serán los mejores ecologistas, los mejores defensores de la Naturaleza y los mejores compatriotas, porque el árbol es defensa del suelo que nos sostiene, invocación de la lluvia, refugio del corazón y el mejor sedante para el espíritu.

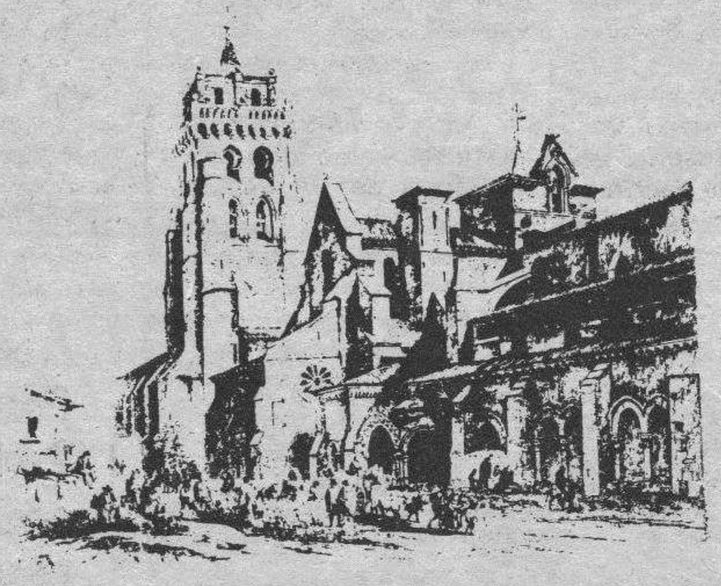

VIII CENTENARIO DE LA FUNDACION DEL MONASTERIO DE SANTA MARIA LA REAL DE LAS HUELGAS

(1187-1987)

CAPILLA DE MUSICA DE LAS BERNARDAS, HOY, VIERNES, A LAS 20,15 HORAS,

CONCIERTO de MUSICA ANTIGUA ESPAÑOLA

Por el Grupo de Música Antigua Instrumental y Vocal «Antonio de Cabezón» de Burgos

1.ª parte: Medieval Religiosa. 2.ª parte: Villancicos y canciones españolas del Renacimiento

ENTRADA LIBRE

INDUPISA

CREANDO MODA.

FABRICA DE PELETERIA, ANTE Y NAPA

Real del Capiscol, 22 - Telf. (947) 22 03 00 - BURGOS

ABIERTO SABADOS TARDE

M.C.D. 2018

Los juguetes se compran con nombres y apellidos

Primacía en las ventas de los juguetes anunciados en televisión

Burgos (AAT).— El regalo que cuesta elegir o el detalle buscado es agradecido siempre en cualquier época, pero hay un día muy especial, el de los Reyes Magos, que, año tras año, lo dedican los niños a sus juguetes preferidos, y esos regalos que mucho antes han elegido y que, la gran mayoría, han visto en la tele. Y es, precisamente, en la era del ordenador donde aún se mantiene la ilusión por regalar los juguetes tradicionales: muñecas de trapo, ositos de peluche o balones de reglamento y camiones, siguen conservando un encanto no empañado por la sofisticación que presentan los nuevos productos.

En Burgos, cuando ya se acerca la Nochevieja, salen los mayores con los más pequeños para que sean éstos últimos los que elijan en las compras, pero los niños proponen y los padres disponen. Aunque en algunos hogares se ha extendido últimamente, y cada vez más, la costumbre de entregar los regalos el día de Navidad para que los niños los disfruten en el período de sus vacaciones, siguen siendo mayoría los que mantienen la tradición de los Reyes. En opinión de varios comerciantes del ramo de juguetería consultados por DB, la entrega de los regalos cada vez está más repartida pero, en las ventas de juguetería, el día de Reyes continúa siendo el central en sus ventas.

El impacto de la televisión

Este año, y muchos días antes del 6 de Enero, ha habido un juguete que ha producido un «boom» que ni los propios fabricantes han previsto: se trata del «exinbasket», juego que consiste en introducir en una pequeña canasta una pelotita impulsada por aire, reproduciendo en miniatura, sobre una mesa, un partido de baloncesto. Hasta tal punto su demanda ha sido alta, que se han agotado sus existencias incluso en fábrica. Al igual que en juegos como éste, los mismos comerciantes coincidieron en dejar claro que la gente pregunta por los juguetes con nombres y apellidos, sobre todo los que se han anunciado en televisión. «La televisión «come el coco» a los niños, y se pide la marca anunciada, aunque sea más cara que otro juego parecido que no se haya anunciado». «Muchas veces los padres ven lo que es en realidad el juego que los niños han visto en la televisión y se deciden por otro. Desde luego, eso sí, siempre ayuda más la marca anunciada para vender». Existen también los juguetes llamados «segundones», que, aún no anunciándose en televisión, y por su gran parecido con aquéllos, se venden también por ser más baratos, o por haberse agotado la primera marca.

Se puede establecer que una compra media de una familia burgalesa en la temporada de Navidad fluctúa entre las 3.000 y las 6.000 pesetas, aunque siempre dependerá del poder adquisitivo familiar y del número de hijos. También hay que reseñar que sí se puede decir que es en esta temporada cuando se compran los juguetes más caros.

Los juguetes preferidos

El ordenador es lo que más se demanda por los jóvenes de más de doce años, pero en las jugueterías todavía no se trabaja con este artículo ni con sus complementos. «Nosotros vendemos el juguete clásico, pero creo que no tardará más de dos años en entrar el ordenador en este ramo».

Esto no quita para que la tecnología ayude a completar cada vez más las «gracias» de los muñecos, así por ejemplo, está haciendo furor el koala que repite lo que dices o el bebé que mueve los labios o los robots transformables. También las máquuinas electrónicas tienen su lugar, pero «ahora han perdido ventas, ya que el ordenador tiene mayores prestaciones y resulta, a la larga, más barato».

Por otra parte, los juguetes bélicos se venden muy poco en Burgos y en la mayoría de las tiendas se han quedado arrinconados, según los propios vendedores. «Hubo una época en la que se vendió mucho, pero ahora, no sé si por la publicidad antibelicista o por el criterio de los padres, se vende muy poco, y ha vuelto a recuperarse el juguete educativo, como lo son las maquetas, o los montajes con módulos, aunque éstos siempre se reservan para los niños de edades más cortas».

La elección del juguete

Cuando se va a comprar el juguete se tiene en cuenta el gusto de los niños, pero casi siempre hay otros factores que se resuelven en el momento de la compra, como la elección por parte de los mayores del objeto y de su color. Todavía se siguen haciendo distinciones entre juguetes «de niños» y «de niñas».

La tendencia a la unicidad se da en la mayoría de los juegos, como por ejemplo, en los educativos de mesa, en los de construcción o en los de mera repetición mecánica, en los que se busca que un grupo pueda disfrutar. Las opiniones de los juguetes coinciden en que ahora esa diferencia no es tan exagerada como antes, pero que sigue habiéndola: «Para los niños este año se han vendido gran cantidad de balones de baloncesto y para las niñas han sido las muñecas y los peluches».

Mientras para unos el sexismo existe en el juguete, otros, sin embargo, son partidarios de que no exista ninguna diferencia y que tampoco la demanda se clasifica en dos. «Se tiende a unificar el juguete a excepción de lo que pueda ser una muñeca o un disfraz, pero generalmente son los chicos los que piden los coches, aunque también hay niñas que lo hacen. Al contrario, hay muñecos que sólo los piden los niños».

En cuanto a los precios, desde los veinte duros hasta las 30.000 pesetas uno puede elegir entre un llavero y un coche de niño a batería. Y es que la innovación constante tanto en diseños como en tecnología hacen que los precios se hayan elevado, como así lo han corroborado los mismos vendedores.

Cada vez se busca más la manera de acercar la venta de juguetes al público, bien sea mediante la publicidad o el ofrecimiento de descuentos especiales de Navidad.

Mientras que en los establecimientos tradicionales lo que prima son los descuentos, en los grandes supermercados se recurre a las ofertas de lanzamiento. Existen además otros establecimientos donde se vende directamente del almacén; el período de ventas de estos locales se limita a una temporada y así, se establecen en Noviembre y cierran en Enero.

M.C.D. 2018

GRAN PROMOCION

DIVISION INFORMATICA PROFESIONAL DE EL CORTE INGLES

LOS ORDENADORES PERSONALES DE I. B. M. AL ALCANCE DE TODOS.

Aproveche la oferta especial de PC'S IBM mod. XT/S y AT EXPANDIDO que incluye el regalo del software básico, base de datos y procesador de textos.

SERVICIOS QUE LE OFRECEMOS:

- Instalación de Hardware.
- Instalación de Software.
- Demostraciones y asesoramiento.
- Garantía durante un año.
- Contrato de mejora de garantía.
- Contrato de mantenimiento.
- Facilidades de pago propias.
- Leasing.

Visítenos, estamos a su servicio.

C/ Vitoria, 48. Telf.: 23 34 11. BURGOS.

MADRID · BARCELONA · SEVILLA · BILBAO · VALENCIA · MURCIA · VIGO · LAS PALMAS · MALAGA · ZARAGOZA · VALLADOLID
LA CORUÑA · OVIEDO · ALICANTE · BADAJOZ · TARRAGONA · GRANADA · PALMA DE MALLORCA · BURGOS.

M.C.D. 2018

Visitan el Valle de Tobalina las primeras autoridades provinciales

Valle de Tobalina (Alfonso Llanos). — El pasado día 17, y a las doce horas de la mañana, llegaban a Quintana-Martín-Galíndez (capitalidad del Valle de Tobalina) la primera autoridad provincial, don Manuel Peláez. Seguidamente dio un recorrido por el pueblo; a continuación se dirigió al Ayuntamiento, donde fue recibido por el alcalde, don Bonifacio Gómez y otros miembros de la Corporación; asímismo fue saludado por un gran número de alcaldes de la comarca, venidos de ex profeso para asistir a la reunión del Consejo comarcal de Protección Civil y previamente convocados por el señor gobernador. También acudieron alcaldes de la zona alavesa y un representante del gobierno vasco. Entre otros vimos al alcalde de Medina, Oña, etc. También estuvo el jefe de sección de Protección Civil del Gobierno Civil, señor Marín.

Una vez todos en el salón de plenos del Ayuntamiento, dio comienzo la reunión de trabajo. Hizo un primer planteamiento de los temas de Protección Civil el gobernador, haciendo hincapié en que todos somos un poco partícipes de Protección Civil, si bien en esta zona cobra especial relieve este asunto, al encontrarnos próximos a una central nuclear y como tal debemos de tener un especial esmero en poner a punto todo aquello que tenga relación o pueda incidir de una manera más directa, con una posible emergencia nuclear. Entre otros temas dijo que está previsto la instalación próxima a Medina y Miranda de sendas estaciones de descontaminación, donde se trasladaría a aquellas personas que sufriesen de tal necesidad, como consecuencia de una posible incidencia derivada de una eventual fuga radiactiva sobre la población. Otra de las necesidades que quedaron más patentes fue la deficiencia existente en la zona, de teléfonos en las localidades próximas a la central; punto que se tomó con atención don Manuel Peláez, comprometiéndose por su parte a hacer las gestiones oportunas en aras de intentar solucionar esta falta de comunicaciones.

A continuación tomó la palabra el jefe de la sección de Protección Civil, señor Marín. Volvió a enumerar a grandes rasgos toda la problemática, centrándose sobre todo en lo relacionado a una mejor dotación; a una más amplia información a toda la población, encaminado todo ello a adquirir en principio los más directos responsables de dirigir una posible evacuación los conocimientos suficientes de sus diversos cometidos a desempeñar por cada uno. Se pidió a los distintos Ayuntamientos reunidos la colaboración suficiente para organizar unos cursillos de capacitación, asimismo se dijo que es necesario ampliar toda esa información a todos los habitantes de la zona afectada, a través de charlas, folletos, quizá Prensa y Radio, etc.; pues es importante que todo el mundo sepa a qué atenerse en el caso de una posbible emergencia. También puso de manifiesto el señor Marín que es aconsejable hacer simulacros más frecuentes, ya que el anterior que se hizo (y único hasta la fecha) hace dos años; pues de ello se consigue poner al día entre todos los distintos sistemas, en aras a un eficaz desarrollo de todo lo relacionado con este asunto.

Se dijo también que está previsto la mejora de emisoras existentes y la posibilidad de dotar a algunos lugares (aún sin definir) de vehículos de mayor capacidad y potencia que los existentes actualmente.

Por los presentes se hicieron diversas preguntas a las dos personalidades apuntadas y una vez aclaradas en cierta medida, el señor gobernador dio por concluida la reunión. Se despidió de los asistentes ya pasadas las dos del mediodía, acudiendo a continuación a visitar la central nuclear, desde donde suponemos emprendería viaje de regreso a Burgos.

Llega el presidente de la Exma. Diputación Provincial

Eran las dos y media de este mismo día, cuando llegaba don Tomás Cortés, presidente de la Excma. Diputación de Burgos. Después de los saludos de rigor por parte del alcalde, don Bonifacio Gómez y ediles presentes y una vez cambiadas unas primeras impresiones entre todos, se desplazaron ya de inmediato a ver sobre el terreno el lugar donde se están haciendo los estudios preliminares encaminados a la posible construcción de un pantano en las proximidades de Herrán.

El señor Cortés hizo un verdadero halago del lugar tan apropiado que existe en dicho enclave, capaz de albergar un gran número de metros cúbicos de agua, capaces de poner en regadío una gran extensión de Hras., de tierras agua abajo. Hizo también su propio enfoque del lugar más adecuado en el cual podría ir construido el muro de retención de las aguas, punto éste que también se mostraban de acuerdo sus distintos acompañantes.

A continuación se fueron el presidente y acompañantes a almorzar a una taberna de Quintana, donde continuaron cambiando impresiones de toda índole, transcurriendo todo ello en medio de absoluta amistad y mutua compartición de la mayoría de los temas tratados. No cabe duda de que don Tomás Cortés goza en estos lugares de una gran simpatía y admiración.

Ya a la caída del sol, se giró una visita a la carretera que partiendo de Quintana-Martín-Galíndez concluye en Santa Coloma y que ha sido ejecutada recientemente por la Diputación Provincial, parándose a ver un enlace nuevo que se pretende realizar de esta misma carretera que uniendo a su paso por Cormenzana finalizaría en la carretera que arranca hacia Frías. Este corto tramo de carretera es vital para darle la verdadera valía a la carretera primeramente citada. Esperamos que en breve se haga realidad. Y ya finalizó su estancia entre nosotros don Tomás, observando in situ unos terrenos adquiridos por el Ayuntamiento del Valle, dentro del casco urbano de Quintana y que serán destinados a la construcción de una serie de viviendas y servicios, orientados a cubrir los fines necesarios.

Una vez se despidió de todos los presentes, emprendió el regreso hacia la capital de nuestra provincia.

Muerte sentida

El pasado día 16, dejaba de existir en Quintana-Martín-Galindez (su pueblo natal), doña María López, viuda de Aragüés.

Eran ya 85 años los que tenía esta ejemplar señora; digna de los mayores elogios por todos aquellos que tuvieron la suerte de conocerla.

Sin duda que ha sido grande la pena sentida por su fallecimiento, no solamente por sus hijos y familiares más íntimos, sino por todos aquéllos que durante su dilatado período que convivió entre nosotros tuvimos la satisfacción de, aunque sólo fuera por un ratito, poder conversar con ella. ¿Qué sensación más humana y más llena de bondad se observaba en todo momento de su rostro, siempre sonriente y no exento de gratitud? Como dirían algunos de los ocho concelebrantes que oficiaron la santa misa, se nos ha ido una mujer buena, una señora llena de fe católica. ¡Qué bendición daba oír hablar a todo el mundo que te encontrabas (con motivo de las honras fúnebres) de esos mismos temas!

Vaya desde aquí una vez más nuestro más sentido pésame a esos familiares más íntimos y de una manera especial a sus dos hijos, don José María Aragües (famoso odontólogo burgalés) y su hermano. No me cabe duda de que os podéis sentir orgullosos de una madre que tan ejemplares muestras de bien hacer demostró a su paso por este mundo.

La multitudinaria asistencia de personas que os acompañaron en tal fecha avalan por sí solas todo lo que antecede.

Pudimos observar entre otros, un gran número de médicos de la zona y de la propia capital burgalesa, así como otras personalidades de la política y de otros estamentos.

Que cada uno imitemos, aunque no sea más que un poco, todo lo bueno que doña María nos demostró. Sun duda que su buena semilla depositada queda bien reflejada, cómo no, a través de sus descendientes más directos.

Los «Amigos de Villasante», dispuestos a seguir trabajando

Burgos (DB).— Tal y como se publicó en DB el 31 de Julio de 1986, después de tres años de existencia, el balance de lo realizado por la Asociación «Amigos de Villasante», es totalmente positivo. De este modo, el 14 de Agosto pasado, la asamblea general de socios aprobaba la gestión realizada por su junta directiva y se manifestaban inequívocamente decididos a continuar dinamizando la vida no sólo de Villasante sino de toda la Merindad.

De éxito se pueden y deben denominar las múltiples actividades culturales, recreativas y deportivas organizadas a lo largo del verano. Tales fueron, entre otras, el cross popular del 15 de Agosto que numerosos clubs y atletas lo han considerado entre los más importantes de la provincia, destacando su excelente organización. Igualmente, el «Encuentro vasco-castellano» de danzas ha sido de singular importancia, habida cuenta que en la zona Norte de nuestra provincia, en el verano hay una afluencia masiva de familias residentes en el País Vasco. Con este tipo de actividades, no sólo se hace cultura, sino algo más, que es la amistad de las gentes y de los pueblos.

Centro Cultural

De valiente podemos denomimar la decisión tomada. El 14 de Agosto, los «Amigos de Villasante» acordaban adquirir un terreno y una casa derruida para construir un Centro Cultural. Días después firmaban la correspondiente escritura pública.

Sus tres años esperando un local y no consiguiéndolo al final, les ha hecho pensar que era el momento definitivo. Saben que es un proyecto ambicioso y por eso han apostado por seguir adelante.

Buen comienzo de año

Con unos 250 socios, esta asociación termina el año sacando a la luz el número 12 de su propia revista «Amigos de Villasante», que aunque sencilla y humilde, tiene gran valor y mérito para quien quiera reconocer la labor y el esfuerzo de un numeroso grupo de personas que aman a su tierra y luchan por ella.

Sin días de descanso quieren comenzar el nuevo año con una Cabalgata de Reyes por toda Montija. Al respecto hay que destacar que hace un año realizaron también la Cabalgata a pesar de las grandes inclemencias del tiempo, ua qye nevó intensamente y apenas se podía circular.

El día 5 de Enero, desde las cuatro de la tarde a las diez de la noche, con un recorrido de más de 60 kilómetros a lo largo de todos los pueblos de Montija, está prevista la realización de dicha Cabalgata, en la que colaboran la Consejería de Educación y Cultura de la Junta de Castilla y León, el Ayuntamiento de la Merindad de Montija y la residencia «Los Robles».

Ampliado el período de suscripción del seguro integral de cereales de invierno

Burgos (G.C.). — El Ministerio de Agricultura, Pesca y Alimentación ha dictado una orden, que aparece publicada en el Boletín Oficial del día 23 de Diciembre, por la que se amplía el período de suscripción del seguro integral de cereales de invierno en secano.

A la vista de las solicitudes recibidas, el Ministerio ha dispuesto que el período de suscripción para la producción garantizada finalizará, en la Comunidad Autónoma de Castilla y León, el día 31 de Enero de 1987.

CTI

Importante Empresa de servicios de informática, ubicada en Bilbao, precisa:

UN TECNICO INFORMATICO

SE REQUIERE:
— Conocimientos de OUTEXT, D/BASE 111, OPEN ACCES.
— Incorporación inmediata.

INTERESADOS ESCRIBIR A:
C.T.I.
Alda. Mazarredo, 18-Bis. 48009 BILBAO
INEM BI-1/48-45095

OTRO MAS, PERO...
DE ALGO HAY QUE VIVIR

SNACK-BAR ALVI
SEGOVIA, 4

SE UNE A VDS. EN UN BRINDIS POR UN FELIZ 1987, EN SU INAUGURACION, HOY, 2 DE ENERO, CON UN «CHAMPAN ALVI» EN LA MANO, DE 7,30 A 10.

LES ESPERAMOS
ALVI

M.C.D. 2018

«A Va Crag» de Aranda estará presente en Arco '87

Aranda de Duero (Mery Varona).— Artistas del colectivo «A Va Carg» de Aranda estarán presentes en la Feria Internacional de Arte Contemporáneo Arco '87, que tendrá lugar en Madrid durante el mes de Febrero. Se trata del acontecimiento más prestigioso en su género de cuantos se organizan en España, al que acuden las galerías más acreditadas de Europa y América, tras una minuciosa selección. Llegar a Arco es, en el caso de A Va Crag, un éxito en sí mismo, al margen del resultado concreto de esta participación, que refleja con bastante exactitud la acreditación que el colectivo arandino está consiguiendo en el ámbito artístico. Fruto de este trabajo en el campo del arte de vanguardia, especialmente en el terreno pictórico, será también la exposición itinerante del colectivo A Va Crag por la Comunidad Autónoma, con organización de la Junta de Castilla y León y la edición de un cuidadoso catálogo de esta muestra, también por el Gobierno autónomo, con presentación a cargo de Fernando Huici, crítico de arte del periódico «El País».

A Va Crag apareció en el panorama arandino en Julio de 1985, aunque la mayor parte de sus componentes eran ya conocidos por su actividad artística previa y por las múltiples iniciativas abordadas de forma individual o en grupo, cuyo precedente más resonante fue el Encuentro Madrid-Aranda 8 x 8, celebrado en el verano de 1983. La creación de A Va Crag como colectivo se hizo coincidir con la apertura de la sala de igual nombre, en las Galerías Isilla, que desde entonces ha sido escenario de diecisiete exposiciones con una cadencia aproximada de una por mes, destacando entre ellas la antológica de Luis Saez. Esta sala se mantiene con el esfuerzo personal del Colectivo A Va Crag y en ella se presentaba, recientemente, la carpeta de serigrafías en homenaje a García Lorca realizadas en colaboración con la Asociación Cultural Antonio Machado. De este trabajo se han realizado cien ejemplares numerados que pueden adquirirse aún al precio de 10.000 pesetas. Firman estas serigrafías Rufo Criado, Néstor Sanmiguel, Jesús Max, Julián Valle, Alejandro Martínez y Miguel Cid. Todos ellos excepto Alejandro Martínez, con la inclusion de Clemente Rodero, presentarán sus obras en Arco '87. PUde ser su consagración como artistas pero será, en cualquier caso, un primer reconocimiento a su trabajo.

Aglomeraciones y protestas en la Oficina de Recaudación Municipal

Aglomeraciones y protestas fueron la nota dominante de la última jornada de pago voluntario de las Contribuciones en la Oficina de Recaudación Municipal. Varias horas de espera, con una temperatura inclemente, hubieron de soportar quienes el pasado día 30 se acercaron a las dependencias de la calle Rodríguez de Valcárcel (antes de la Sal) para hacer efectivos los impuestos fiscales, con las consiguientes protestas de los afectados.

Aunque es frecuente que los contribuyentes esperen a las últimas fechas para abonar estos pagos, el retraso en este año concreto se ha debido en buena medida a la espera de que finalmente se hallara alguna solución al contencioso de la Contribución Territorial Urbana, que ha enfrentado duramente al vecindario con los responsables municipales.

La Federación de AA.VV. así como la Cámara de la Propiedad Urbana, han venido sosteniendo que el Ayuntamiento podía haber tenido una actitud más positiva para paliar las consecuencias de la revisión y el consiguiente incremento de las valoraciones catastrales, mientras que el equipo de Gobierno municipal defendían que era un asunto de la exclusiva competencia del Ministerio de Hacienda, a pesar de que se trata de un impuesto de carácter local. Las protestas, que se arrastran practicamente desde la primavera, cuando empezaron a conocerse las primeras liquidaciones por este concepto, conocieron su etapa más virulenta durante el verano, cuando se produjo una guerra de comunicados y descalificaciones personales entre la Federación de AA.VV. y el equipo de Gobierno municipal, que acabaron provocando el hastío de los ciudadanos. Esta actitud municipal de desentenderse de una cuestión por considerar que no había sido provocada por el Ayuntamiento ha impedido, a juicio de la Federación, una presión más eficaz frente a la de los numerosos errores en la fijación de valores y del incremento excesivo en los mismos. El alcalde, por contra, ha venido sosteniendo durante este tiempo, que se había hecho cuanto se podía a pesar de ser un asunto ajeno a la Administración municipal.

El plazo de pago voluntario de las Contribuciones se abrió el 14 de Octubre por dos meses, y fue prorrogado posteriormente hasta el 30 de Diciembre. De acuerdo con el bando de la Alcaldía, después de esa fecha quedaba abierto, automáticamente, el período ejecutivo con los recargos que la Ley autoriza.

Tranquilidad en la despedida del año

La tranquilidad ha sido la nota de las fiestas de Nochevieja y Año Nuevo, durante las cuales no se han registrado incidentes dignos de mención a pesar de que, contrariamente a lo que ocurrió en Nochebuena y Navidad, numerosas personas buscaron la animación en las calles de la población o en las salas de fiestas y restaurantes de la localidad.

La atracción del primer día de año se centró en el belén viviente del barrio de Tenerías, convertido por obra de su vecindario en una transposición del paisaje de Belén en el que no falta ni el molino, ni los pastores, ni las lavanderas, todo ello dentro del más absoluto realismo, con corderos, gallinas y cerdos. Un espectáculo que concitó la atención de tal número de personas que bien parecía la fiesta principal del barrio.

El belén viviente podrá ser visitado de nuevo el martes día 6.

«Fin de partida», nuevo trabajo de Clunia Teatro de Cámara

Clunia Teatro de Cámara estrena hoy un nuevo espectáculo en su local de la calle Hospicio. «Fin de partida», la obra de Samuel Beckett, será representado a lo largo del fin de semana en horario de 9 de la noche los días viernes y sábado y de 7.30 el domingo.

Esta pieza teatral supone la vuelta a la dirección escénica de Luis González Gómez, que también tiene a su cargo uno de los cuatro personajes de la obra, cuyo reparto se completa con la intervención del debutante Pepe Ortega, y de Marisu Sanz y Asunción Ontoso.

La luminotécnia del espectáculo es de Antonio M. Niño y el diseño del cartel del mismo Pepe Ortega, miembro del colectivo A Va Crag.

Exposiciones

Hoy se clausura la exposición de Carmelo de la Fuente, que ha venido siendo muy visitada desde que fuera inaugurada el pasado día 20 en la sala de la Caja de Ahorros Municipal. Un nuevo éxito para Carmelo, que sí es profeta en su tierra, y que se afianza cada vez más en el dominio de una técnica, que el marqués de Lozoya definió como Arte Fontino para expresar la originalidad del artista ribereño. Una exposición esmerada que puede ser considerada como antología por reunir obras de épocas muy diversas de Carmelo de la Fuente, a través de las cuales puede hacerse un seguimiento de su evolución.

En Espacio A Va Crag continúa Julián Valle, la nueva generación de este colectivo en la que se apunta, no obstante, una madurez acorde con las exigencias de uno de los grupos artísticos más interesantes de la Comunidad Autónoma. Esta exposición podrá ser visitada hasta el 10 de Enero.

En la Casa de las Bolas permanece la muestra de tarjetas navideñas realizadas por los escolares de Aranda. Tambien en la sala de la Caja de Ahorros del Círculo han sido organizadas exposiciones de trabajos navideños correspondientes, en este caso, al Centro de recursos, SerAranda y la Asociación Belenística.

Radio Aranda-SER. — «La voz de la Ribera». F.M. 87.8 MHz. Estéreo. 6,00: Onda Pesquera; 7,00: Matinal SER; 8,30: La Voz de la Ribera. Primer informativo local; 8,50: La saga de los Porretas; 9,00: Radio corazón (Magazine local). Incluye a las 12,05 horas, La Voz de la Ribera: 2.º Informativo; 14,10: La Voz de la Ribera. 3.º Informativo local; 14,30: Informativo de las dos y media; 15,00: Club Deportivo Local; 15,15: Los 40 principales; 20,00: Informativo Nacional de las 8; 20,30: Club Deportivo Nacional; 21,00: Sorteo de la ONCE; 21,05: Informativo Regional de la SER; 21,30: Angel Alvarez; 22,00: Coplas de mi Ser; 23,00: Hora 25; 0,05: Hora 25 deportiva; 00,30: El borde de la cama; 03,00: De la noche a la mañana. Boletines informativos cada hora en punto.

La paz en los pueblos y en la ciudad

Los Barrios de Bureba (J. A. Larrategui).— Todos tenemos unos vecinos, personas allegadas y cercanas a nosotros en los lugares en que vivimos. Muchas veces, sobre todo en la ciudad, ni nos conocemos, ni hablamos, ni nos sentimos. Aún personas que viven en el mismo bloque, en el mismo piso, que suben juntas en el mismo ascensor, ni se conocen, ni se hablan. Es una realidad a la que nos ha llevado la civilización de la gran urbe.

Pero este fenómeno también existe en los pequeños pueblos, por diversos motivos: vecinos que no se hablan, familiares que no se tratan, personas que se odian y hacen lo posible para no encontrarse ni cruzarse en la calle o en el campo. Es una triste realidad que no sabemos superarla y que a pesar de nuetra moderna civilización, somos incapaces de superar.

No obstante, es aquí, en el lugar donde vivimos y con la gente con la que convivimos, donde podemos descubrir nestro entorno, nuestros problemas, nuestras ilusiones, nuestro amor por lo nuestro, por lo pasado y por lo presente. Es un lugar privilegiado para comprendernos, ayudarnos, para ponernos a trabajar en común, por la paz, bienestar, progreso de nuestras vidas y de nuestro barrio o pueblo, para construir una vida mejor, más armoniosa, más digna y más humana.

En esa colaboración y esfuerzo común debemos conocer en profundidad las necesidades que tenemos, los servicios que son deficitarios, las carencias que tenemos, para que en conjunto afrontemos estas situaciones buscando las mejoras más adecuadas a nuestras necesidades.

Impulsar la creación de espacios de encuentro y diálogo entre los vecinos y autoridades, para solucionar los problemas pendientes, para asesorar en lo posible y para obtener lo mejor para la comunidad de vecinos.

Participar activamente, con una crítica constructiva y positiva en las asociaciones del barrio: clubs recreativos, centros juveniles, asociaciones de vecinos, asociaciones culturales y deportivas y todos aquellos movimientos que puedan servir para promocionar a nuestros pueblos y a sus habitantes.

Realizar trabajos cooperativos de mejoras y adecentamiento de los barrios y de los pueblos. Lugares de recreo, jardines, parques de encuentro y tranquilidad, pintar los bancos de las plazas, barrer y limpiar las calles, organizar las fiestas, programar los meses de verano, fines de semana, etc. En los pueblos se pueden hacer muchas cosas con la colaboración de los vecinos, que de otro modo no se pueden lograr.

A veces esperamos muchas cosas de las autoridades o de los que mandan, y no contamos que nuestra pasividad y desgana es causa de que muchas cosas no se hagan nunca. No basta con criticar y buscar las culpas ajenas, es necesario aportar imaginación, esfuerzo, entusiasmo y trabajo. En los pueblos no se pueden tener muchos servicios, no hay dinero en los Ayuntamientos para pagarlos, de aquí que son los vecinos los que deben suplir estas carencias: el organizar una zona de baño, un merendero, el adecentar una zona para juegos, el reparar una escuela abandonada o un local parroquial que se cae, etc., son ocupaciones que se pueden realizar con un poco de buena voluntad y un trabajo en común.

No lleva grandes gastos ni grandes trabajos, pues repartidos entre todos toca a poco. Lo malo es cuando lo dejamos en manos de unos pocos y los demás sólo estamos para echar por tierra, criticar o buscar malas intenciones en todo.

Busquemos la paz, la convivencia, el diálogo entre los pocos que vivimos en nuestros pueblos y veremos como cambiará la faz de los pueblos. Dejemos de estar siempre quejándonos de nuestros males, de nuestras desgracias y busquemos lo que nos une, lo que nos ayuda a progresar, a mejorar, a ser algo más. No se ama a los pueblos hablando mucho de ellos, sino haciendo mucho por ellos. Hay pueblos que por incuria, por envidias, por enemistades que se arrastran de siglos, están en la más triste soledad y penuria. Hay otros, donde el entusiasmo de algunos han hecho maravillas de convivencia, de colaboración, de mejoras. Que ésto nos sirva de estímulo.

¡COMO TIENE QUE SER!

M.C.D. 2018

La Residencia Comarcal de Miranda puede estar terminada en Mayo

Miranda (Salvador Moneo).— Si el primer mes del nuevo año, nos traerá —cuesta aparte— ese gran acontecimiento que supone la entrada en servicio de la variante del ff.cc. Bilbao-Castejón, el de Mayo o como mucho Junio, será testigo de la entrega de las obras de la nueva Residencia Sanitaria Comarcal que, como saben nuestros lectores, queda ubicada en terrenos de Orón, a tiro de piedra de la nacional Madrid-Irún y a unos cuatro kilómetros del Barrio de Aquende. Será otro acontecimiento, gestado en el año que terminó ayer y que hoy comienza, que a todos deseamos próspero y, por supuesto, que no precisen de servicios sanitarios, o sea, que la salud la tengan buena. Bien.

La nueva Residencia Sanitaria que decimos, es otro de los importantes logros conseguidos con el actual Ayuntamimento, como lo serán dentro de poco el nuevo Matadero Municipal, que también tendrá carácter comarcal, o esa Casa de Cultura que va a marchas forzadas. Estas y otras muchas cosas nos trae este año 87 que estrenamos, como estrenaran vivienda los mirandeses que adquirieron la misma en las viviendas de promoción municipal, ahí, en la Ronda del Ferrocarril, de esa vía urbana que será la columna vertebral de Miranda, tras de la desaparición del tramo ferroviario a que aludimos al principio.

Y como se nos amontonan las cosas, pues que nos limitamos, por hoy, a mostrar esas dos imágenes, que corresponden a la Residencia Sanitaria y a los bloques de viviendas de promoción municipal, dos imágenes que nos hablan de realidades, de progreso y que pueden servir para que todos sigamos luchando por un Miranda mejor y más feliz.

Otro hundimiento en Aquende

Ahora le ha correspondido a la casa número 8 de la calle de las Escuelas, en cuyos bajos está instalado el popular Chacolí Celia. Esta casa está situada junto al solar que ocupará la que hacía esquina con Travesía de Frías, que en su día se desplomó causando la muerte de dos niños. El hundimiento de ahora, ocurrido durante la noche del domingo al lunes pasado, ha afectado a la parte trasera del viejo edificio.

Polideportivo

Importantes han sido las mejoras realizadas durante el pasado año en el Polideportivo Municipal, tanto en instalaciones como en embellecimiento de su conjunto. Esperan otras de reparaciones de cubiertas, calefacción, etc., que ya están aprobadas y adjudicadas a varios constructores.

El Polideportivo Municipal de Anduva, que además de cumplir con su cometido como tal, es utilizado para otros menesteres culturales y artísticos y su aprovechamiento viene siendo al cien por cien.

Esta es una vista aérea del magnífico complejo, al que dan escolta las frondosas arboledas del río Ebro.

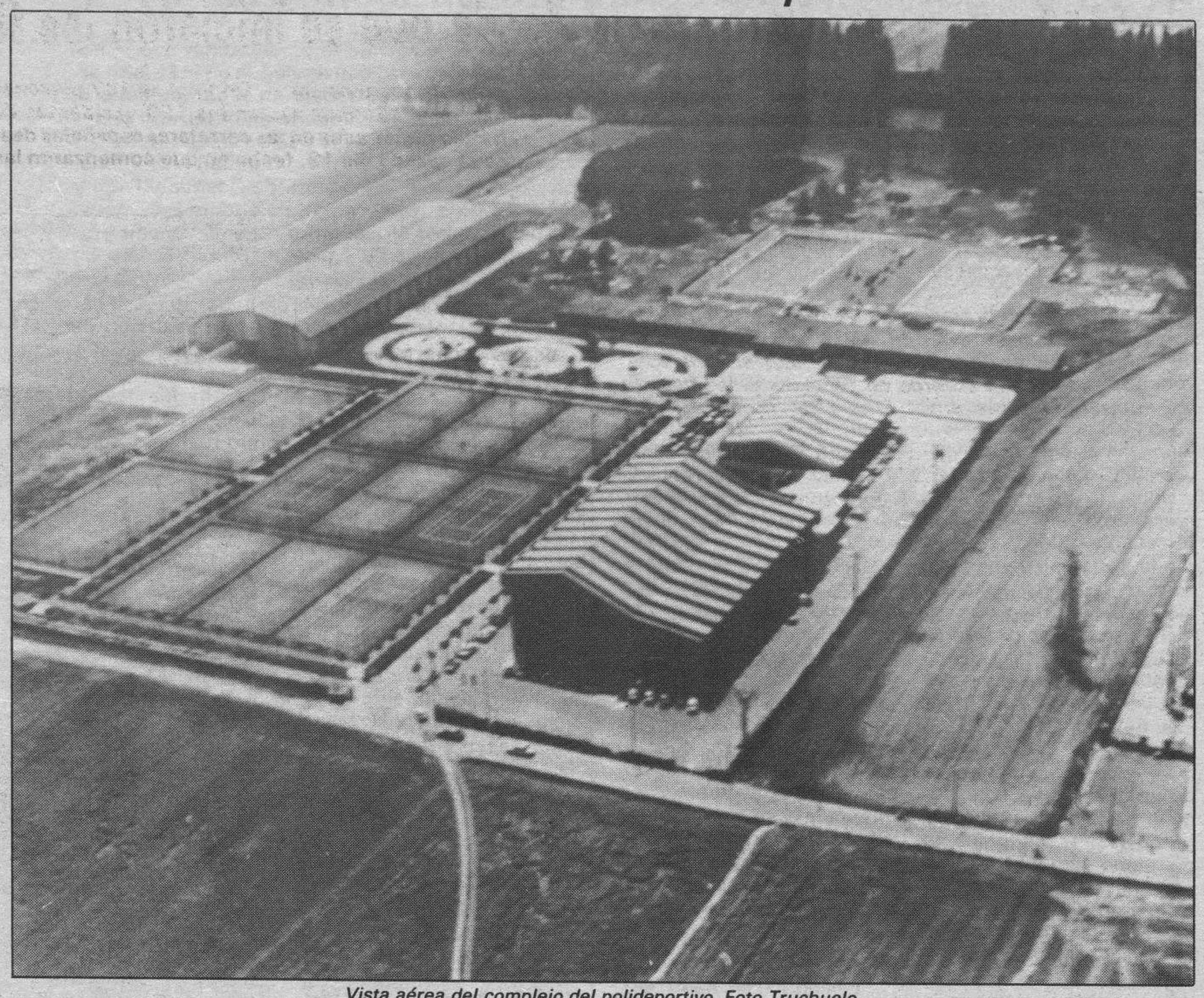

Vista aérea del complejo del polideportivo. Foto Truchuelo.

San Antón

La secular Cofradía de San Antonio Abad, está ya preparando el programa de festejos para honrar al Santo, allá en el barrio de La Nave y con la remozada ermita románica como escenario central de los festejos. Unos festejos que si bien no son tan bulliciosos como en otras fiestas, siguen teniendo como base la ancestral devoción al Santo y la más pura tradición.

Ya les contaremos.

Mañana, en el Teatro Cinema, la Opera del Bandido

Mañana, día dos y al día siguiente, en el Teatro Cinema, el Colectivo Mirandés de Teatro, pondrá en escena el musical «La Opera del Bandido» el grupo citado ha trabajado de firme para poner a punto la difícil y sugestiva obra que supondrá, sin duda, otro acontecimiento artístico, en este caso, el primero que se da en el año que estrenamos.

Fútbol infantil y alevín. Trofeo Ayuntamiento

Tras de la novena jornada, se abrieron paréntesis debido a las fiestas navideñas que durará hasta el próximo día 10 de Enero.

Se observa una gran igualdad en los primeros puestos en ambas categorías, siendo líder en infantiles el Casco Viejo, con 17 puntos, seguido de cerca por Mirandés y Ence, con 16. Son máximo goleadores Casco Viejo y Ence, con 87 tantos marcados y precisamente serán estos dos equipos los que se enfrentarán el día 10 en la reanudación del torneo. La Bda. Anduva cierra la clasificación, sin haber conseguido puntuar.

En alevines se llega al descanso navideño con el Ence de líder imbatido, con 15 puntos. Segundo es Mirandés A, con 14 puntos, La Charca, con 13, hace tercero y Padre Damián, cuarto, con 12. Diferencias escasas entre los cuatro que pueden dar como resultado un vuelco en la clasificación. El Ence ha conseguido ya 94 tantos y el Mirandés A 83.

Regiongal Preferente

Comienza la escalada del Ence Regional, que el pasado domingo conseguía vencer al Haro Deportivo en la ciudad jarrera, por dos goles a uno, resultado que permite a los encistas recuperar gran parte del terreno perdido y afrontar el nuevo año con mayor optimismo. Los goles encistas fueron obra de Angel y David.

Primera juvenil

En Ence, descalabro del titular que perdía por cinco goles a uno frente al Logroñés, que fue muy superior a los encistas. En descargo de estos, decir que se presentaron con muchas bajas y como consecuencia se cometieron muchos errores en defensa. Lástima de este resultado que trunca la racha victoriosa del equipo.

En el Ferial se enfrentaban los otros dos equipos mirandeses. Casco Viejo y Mirandés, que realizaron un precioso encuentro, de poder a poder y con muchos goles. El público lo pasó muy bien y al final, victoria para el Casco Viejo por cuatro goles a tres.

Torneo alevín de Navidad

Semifinales: Ence, 5-Mirandés, 2. La Charca, 4-Lantarón, 5. Tercer y cuarto puesto: Mirandés, 5-La Charca, 2.

Final: Ence, 7-Lantarón, 1. Campeón, Ence.

En las fotos de Truchuelo, los equipos de Casco Viejo y Mirandés, dos de los equipos-vivero del Deportivo Mirandés, con las formaciones que presentaron en el «derby» local del pasado domingo

LIQUIDACION TOTAL POR REFORMA
•Menaje y Regalos: Desde el 25% Dto.
•Ferretería: Hasta el 50% Dto.
RAHOR
SAN COSME, 2

M.C.D. 2018

División de opiniones sobre el AES, que ayer quedó fuera de vigencia, entre los agentes sociales

Madrid (Efe).— Gobierno y UGT partes firmantes del Acuerdo Económico y Social (AES) desde ayer fuera de vigencia, han valorado favorablemente este acuerdo de concertación suscrito en Octubre de 1984.

CC.OO., organización sindical que participó en las negociaciones previas del AES y se descolgó de las mismas antes de su firma, por el contrario, ha considerado que el acuerdo no ha resuelto los problemas pendientes en el área socio-económica española.

La otra parte firmante del AES, CEOE, declinó hacer cualquier comentario a «Efe» y ha aplazado su opinión hasta la primera quincena de Enero en que la patronal expresará en un documento su posición respecto al acuerdo.

El ministro de Trabajo y Seguridad Social, Manuel Chaves, dijo a «Efe» que el AES «ha permitido continuar el proceso de contención de los desequilibrios, en especial de la inflación, a la par que se contribuía de forma decisiva, a la competitividad de las empresas».

Chaves precisó, sin embargo, que los mecanismos de fijación de bandas salariales no han supuesto deterioro alguno en el poder adquisitivo de los trabajadores y se remite al dinamismo que se ha imprimido al consumo privado desde 1984.

Además, el AES para Chaves, permite la creación de empleo porque «se anticipó estratégicamente a las inminentes necesidades de adaptación flexible al nuevo marco de referencia global, la valoración positiva de la nueva normativa sobre contratación o el énfasis puesto en la formación».

El secretario general de CC.OO., Marcelino Camacho, indicó que con el AES «el paro ha seguido creciendo al mismo tiempo que aumentaban los beneficios del gran capital».

«El trabajo —subrayó Camacho— se ha hecho más precario y la contratación temporal y el trabajo negro ha generalizado la inseguridad en el empleo».

Camacho refuerza sus argumentos con cifras al afirmar que en los últimos cuatro años, la parte de los trabajadores en la renta nacional ha pasado del 55,8 por ciento al 49,2 y opina que el paro ha ido en aumento y se han incumplido las previsiones sobre cobertura al desempleo que se estimaban para 1986 en el 48 por ciento de los parados.

El secretario de acción sindical de UGT, Apolinar Rodríguez, señaló que el AES ha servido desde el punto de vista macroeconómico «para remontar la situación de crecimiento del paro, ha tirado la demanda interna, ha hecho crecer los salarios por encima de los sucesivos IPC y ha permitido una negociación fluída».

El AES, según el dirigente ugetista ha supuesto un elemento de transición entre una política dura y otra nueva de mejora que recogerá sus frutos en 1987 y los años siguientes. «Sin el AES —agregó— esto no hubiera sido posible».

Rodríguez negó que el acuerdo vigente hasta anteayer fuera un «cheque en blanco para el despido libre», ya que se ha demostrado que el artículo 17 «ni por asomo preveía esa posibilidad».

El ministro Croissier preside desde ayer el proyecto Eureka

Madrid (Efe).— El ministro español de Industria y Energía, Luis Carlos Croissier, preside desde ayer, primero de Enero, la conferencia ministerial del proyecto Eureka.

La presidencia del proyecto ha sido ejercida en los últimos seis meses por el ministro sueco de Industria, Thage G. Peterson.

El objetivo del programa Eureka es favorecer la cooperación científica y tecnológica entre los países europeos, aunar esfuerzos en investigación y evitar la preponderancia tecnológica de Japón y Estados Unidos sobre Europa.

El proyecto Eureka nació como una iniciativa del presidente francés, Francois Mitterrand, en Abril de 1985 y se constituyó formalmente en París el 17 de Julio de ese mismo año.

Participan en él los doce países comunitarios, además de Austria, Noruega, Finlandia, Suecia, Suiza y Turquía.

El programa Eureka acoge por valor de 260.000 millones de pesetas, 72 proyectos de los cuales 14 corresponden a España.

Estos proyectos están relacionados en su mayor parte con áreas tecnológicas avanzadas consideradas prioritarias, como tecnologías de la información, comunicaciones, robótica, láser, fabricación avanzada, materiales, biotecnología, tecnologías marinas, medio ambiente y transportes.

Han perecido 187 personas en las carreteras españolas desde que se iniciaron las fiestas navideñas

Madrid (agencias). — Un total de 187 personas han resultado muertas en los 159 accidentes de tráfico registrados en las carreteras españolas desde el pasado día 19, fecha en que comenzaron las vacaciones de Navidad, hasta la tarde de ayer, día 1, según los datos provisionales facilitados por la Dirección General de Tráfico. En estos siniestros resultaron heridas 130 personas de gravedad.

Ayer, día 1 de Enero, hasta media tarde, se produjeron 14 accidentes mortales de circulación, con 18 muertos, y nueve heridos graves. En estas festividades navideñas, los días con un mayor índice de siniestralidad han sido el sábado, día 20, con 17 accidentes y 20 muertos; el viernes, día 26, con 16 accidentes y 20 muertos; el domingo, día 21, con 15 accidentes y 19 muertos y el 1 de Enero, con 14 accidentes, 18 muertos y 8 heridos graves.

En cuanto a las causas que con mayor frecuencia han dado lugar a accidentes mortales, destacan el exceso de velocidad y las invasiones de la calzada izquierda.

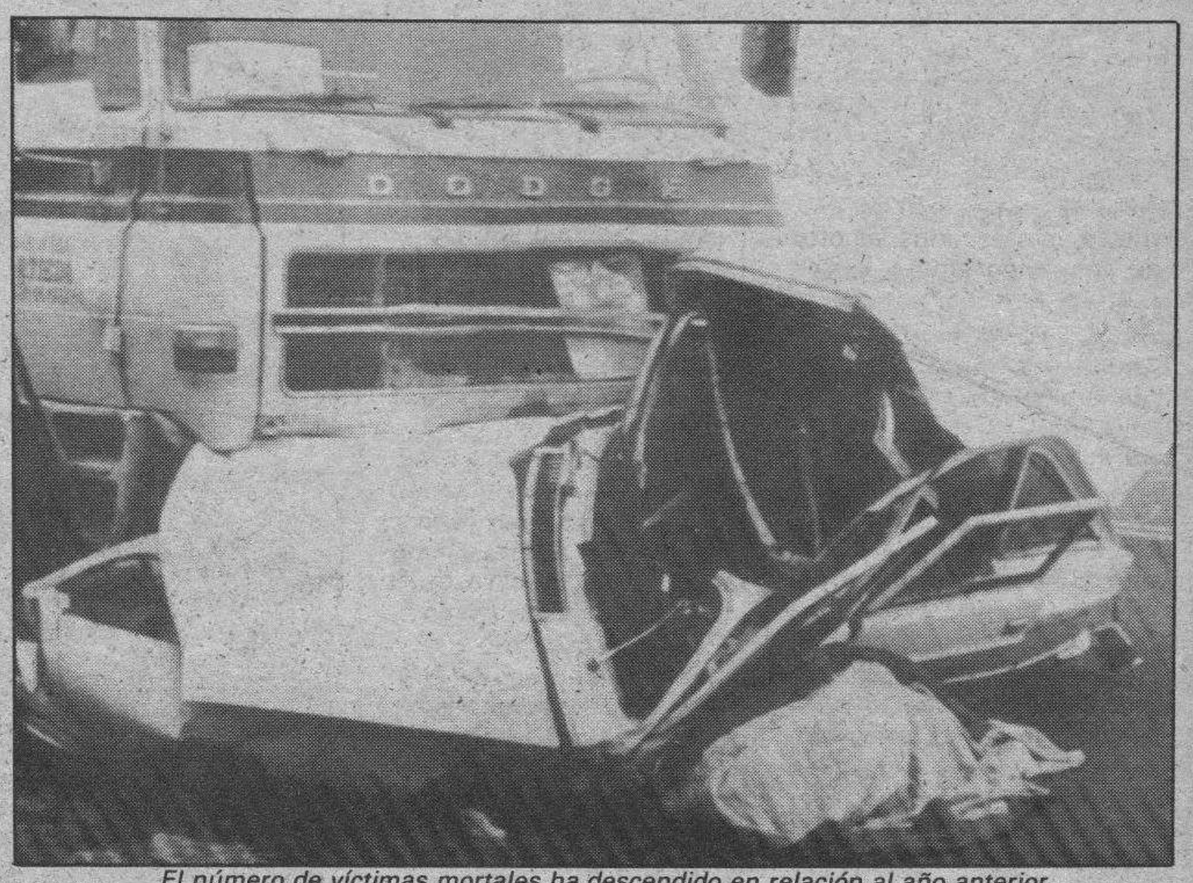

El número de víctimas mortales ha descendido en relación al año anterior

Diez muertos en España durante la Nochevieja

Diez personas fallecieron en los nueve accidentes de tráfico registrados en las carreteras españolas durante la Nochevieja, informó la Dirección General de Tráfico.

Los accidentes se registraron en las provincias de La Coruña, Madrid, Castellón, Tarragona y Alicante, así como en Murcia y Huelva donde se contabilizaron dos siniestros con víctimas en cada una de ellas.

En Huelva, un turismo se salió de la calzada y fallecieron dos de sus ocupantes, de 24 y 19 años. Por la misma causa murió una persona en Murcia y otra en Castellón donde, probablemente por somnolencia, a las 4,15, un conductor abandonó la carretera y se empotró contra un árbol.

También debido al sueño falleció un conductor en la provincia de Huelva. En La Coruña y en Murcia se produjeron dos atropellos mortales y en la carretera San Sebastián de los Reyes-Alcobendas, en la provincia de Madrid, se produjo una colisión que acabó con la vida del conductor de un turismo.

Magín Rubio Solé, de 83 años, murió al ser atropellado por un turismo en el kilómetro 263,300 de la N-340, dentro del término municipal de Torredembarra (Tarragona).

En Alicante, pasadas las seis de la mañana, un vehículo colisionó con un ciclomotor cuyo conductor resultó muerto.

En Madrid, los bomberos informaron que, desde las 23,00 del día 31, hasta las 6,00, del uno de Enero, efectuaron una veintena de salidas que en su mayoría fueron para sofocar pequeños incendios producidos por actos de gamberrismo.

Ciento sesenta y un muertos en las carreteras hasta el miércoles

Un total de 161 personas resultaron muertas en los 138 accidentes de tráfico registrados en las carreteras españolas desde el pasado día 19, fecha en que comenzaron las vacaciones de Navidad, hasta las doce del mediodía, del día 31. En estos siniestros resultaron heridas 233 personas, 116 de ellas de gravedad.

En cuanto a las causas que con mayor frecuencia han dado lugar a accidentes mortales, destacan el exceso de velocidad y las invasiones de la calzada iquierda. Según la Dirección General de Tráfico, la ingestión de bebidas alcohólicas ha tenido cierta incidencia en algunos de los accidentes, aunque no ha sido una causa determinante de los mismos.

Seis artículos de la Ley Antiterrorista perderán vigencia este domingo

Madrid (Efe). — Seis artículos de la Ley Antiterrorista perderán su vigencia el próximo domingo, día 4, según lo previsto en una disposición final de la Ley orgánica. Los artículos que caducan no afectan a las cuestiones más polémicas del texto legislativo ni a las competencias policiales para luchar contra el terrorismo aunque suaviza la intimidación jurídica.

Fuentes gubernamentales dijeron a «Efe» que «no hay tiempo material» de prorrogar la vigencia de estos artículos, admitieron que «se tienen en cuenta las negociaciones para formar gobierno en el País Vasco» y anunciaron que «lo importante se tratará en Febrero en el debate parlamentario sobre seguridad».

Contra esta ley orgánica de 1984 «contra la actuación de bandas armadas y elementos terroristas y de desarrollo del artículo 55.2 de la Constitución» se han pronunciado los cuatro partidos de ámbito vasco, y Euskadiko Eskerra ha pedido su derogación en las negociaciones previas a la formación de gobierno en Euskadi.

La vigencia temporal de dos años se refiere a los artículos 4, 5, 6, 19, 20 y 22 de la Ley.

Estos artículos aluden a la responsabilidad criminal en los delitos de apología y provocación al terrorismo, la declaración de ilicitud y disolución de asociaciones y la atenuación de penas en el desestimiento con propósito de reinserción social.

Pierden vigencia asimismo, los artículos que permitirán prisión preventiva incondicional en determinadas circunstancias, la suspensión cautelar de actividades de diversas asociaciones y la suspensión automática de cargos públicos al ser firme un auto de procesamiento.

Artículos poco utilizados

Estos artículos han sido escasamente utilizados en este tiempo de vigencia según fuentes jurídicas.

En cuanto a los aspectos que posiblemente se modifiquen tras el debate sobre seguridad figura un menor plazo de incomunicación de detenidos, que actualmente es de diez días.

Fuentes policiales, relacionadas con la lucha antiterrorista, dijeron que «en la práctica, todo lo que declaran lo hacen en los cuatro primeros días de detención».

ETA asume el atentado de Baqueira Beret y de concesionarios franceses

La organización ETA (m) asumió el atentado contra el hotel de Baqueira Beret cercano a la residencia de la Familia Real y las explosiones registradas en dos concesionarios de automóviles franceses en Guecho (Vizcaya).

En un comunicado remitido a diversos medios informativos, ETA (m) se responsabilizó de la colocación de un artefacto explosivo en el hotel Montarto, en la planta donde se alojaban los servicios de seguridad del Rey Juan Carlos.

Además, reivindicó las explosiones del pasado domingo contra dos concesionarios de vehículos franceses en la localidad vizcaína de Guecho, que causaron heridas leves a una mujer y escasos daños materiales.

La familia desea una «rápida liberación» de Jaime Caballero

La familia de Jaime Caballero, en poder de ETA (m) desde hace 22 días, expresó ayer su deseo de «una rápida liberación » del industrial guipúzcoano.

«No tenemos ninguna novedad —declaró un familiar— el miércoles hubo rumores de que le habían liberado pero no han resultado ciertos».

Los familiares del industrial secuestrado por ETA (m) comentaron que habían «echado mucho de menos» a Jaime Caballero durante la celebración de Nochevieja y Año Nuevo.

«Imagínese cómo estamos después de tantos días de espera», explicaron.

Jaime Caballero Urdapilleta de 44 años, casado y con dos hijos de trece y once años, fue secuestrado el pasado 10 de Diciembre por un comando de ETA (m) cuando salía de su domicilio de San Sebastián.

Desde el momento de su secuestro un total de 2.000 policías pertenecientes a la Guardia Civil, Cuerpo Nacional de Policía y Ertzaintza han realizado tareas de rastreo e investigación.

M.C.D. 2018

Céspedes ordena el sobreseimiento de expedientes a comerciantes musulmanes de Melilla

Melilla (Efe). — El delegado del Gobierno en Melilla, Manuel Céspedes, ha ordenado el sobreseimiento y archivo de los casi tres centenares de expedientes abiertos en su día contra musulmanes propietarios de comercios que cerraron sus establecimientos para protestar contra la Ley de Extranjería.

La decisión del delegado gubernativo ha sido dada a conocer en el tradicional mensaje de fin de año, en el que puso de manifiesto que la decisión no supone «renuncia a la política de firmeza en la exigencia del cumplimiento y respeto a la ley como único medio para vivir en libertad y en democracia».

Los expedientes fueron instruidos por el cierre de comercios propiedad o regentados por musulmanes durante los días 15 al 18 del pasado mes de Noviembre secundando la decisión adoptada por el colectivo musulmán en una asamblea celebrada el día 8 de ese mismo mes.

En aquella ocasión y al coincidir con la festividad religiosa musulmana del nacimiento del profeta Mahoma, la Delegación del Gobierno sólo abrió expedientes por el cierre de los días 17 y 18, lo que podía haber supuesto para los comerciantes sanciones entre las 50.000 y 500.000 pesetas.

En los correspondientes pliegos de descargo los propietarios de establecimientos musulmanes manifestaron que el cierre lo habían realizado «en protesta por la política colonialista y racista del Gobierno español».

Para Manuel Céspedes esta decisión personal es una muestra de la buena voluntad con que hay que afrontar 1987, «por la convivencia y el respeto mutuo en la ciudad».

Alcalde de Melilla: «Dimitiré antes de readmitir a Dudú»

El alcalde de Melilla, el socialista Gonzalo Hernández, afirmó que dimitirá de su cargo antes que «readmitir a Aomar Mohamedi Dudú como empleado del Ayuntamiento».

Gonzalo Hernández hizo estas declaraciones en una reunión con los informadores con motivo de la despedida del año, tras conocer la sentencia de la Sala Tercera de lo Contencioso Administrativo del Tribunal Supremo.

Según la citada sentencia, el Ayuntamiento de Melilla deberá readmitir a Dudú como administrador interino de mercados al tiempo que deberá pagarle los sueldos dejados de percibir y tendrá que abonar el pago de las costas.

Gonzalo Hernández manifestó que Dudú no sólo ha hecho daño al Ayuntamiento y a la ciudad sino también a su propio colectivo, e hizo hincapié en que, desafortunadamente, el Ayuntamiento le había abonado una parte de la cantidad económica que le correspondía al haber llegado tarde una nota de embargo del Juzgado de Instrucción relacionado con el proceso que actualmente se encuentra inmerso Dudú.

El embargo al que el alcalde hace referencia está motivado por la querella por injurias presentada por el ex-canciller del Consulado General de España en Nador (Marruecos), Antonio Zapata, contra Dudú, y por la que se ha fijado una fianza de un millón de pesetas

¡ACCION, EMOCION, AVENTURAS, HUMOR...
TODAS LAS SENSACIONES HUMANAS
REFLEJADAS EN UNA PELICULA INOLVIDABLE!
UN MUNDO REALMENTE MARAVILLOSO

TE SENTIRAS ATRAPADO DENTRO DE LOS PODERES Y LA MAGIA DE LA PEQUEÑA CHINA

5,30, 7,45, 10,30

HOY ESTRENO HOY

AVENIDA

Todos los sindicatos de Castilla y León reconocen que UGT ha ganado las elecciones en la región

Valladolid (Efe).— Las centrales sindicales UGT, CC.OO. y USO, las tres más representativas de Castilla y León, mostraron ayer a «Efe» su conformidad en que UGT ha obtenido el mayor número de delegados en las elecciones sindicales. El secretario general de Comisiones Obreras de Castilla y León, Javier Fernández, informó de que, según los datos del central comunista, CC.OO. ha conseguido un 34 por ciento de los representantes, lo que representa un aumento de cinco puntos con respecto a las elecciones anteriores.

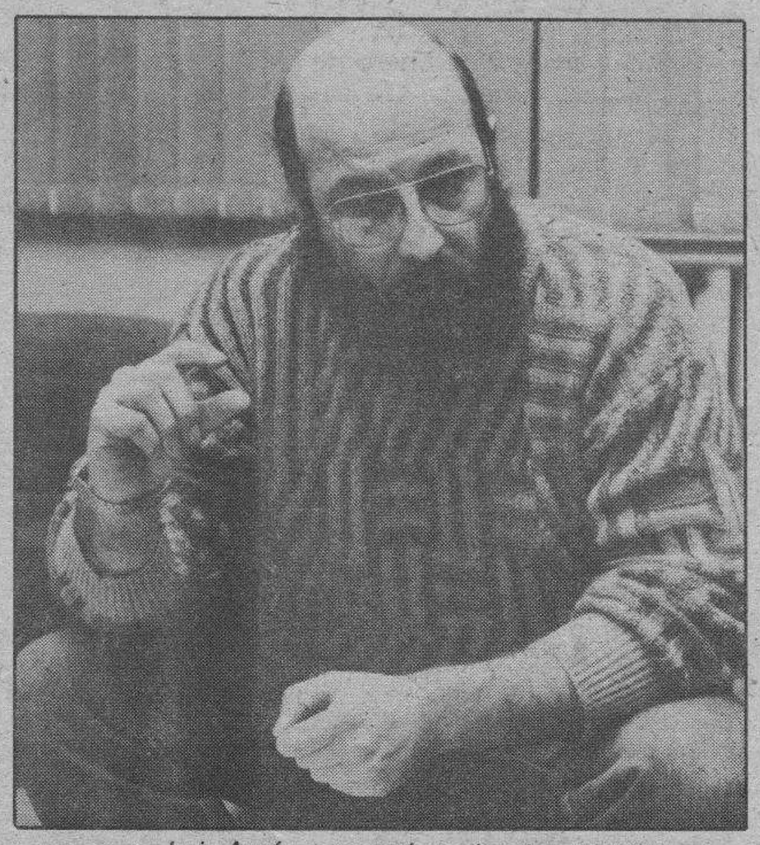

Luis Ausín, secretario regional de USO

Javier Fernández asignó a UGT un 41 por ciento, lo cual, a su juicio, representa un estancamiento de la central sindical socialista.

El secretario regional comunista destacó la consolidación de CC.OO. y UGT como los sindicatos mayoritarios, así como el bajo porcentaje alcanzado por la Unión Sindical Obrera, que a su parecer se sitúa muy por debajo del diez por ciento.

Alfonso Maroto, secretario regional de la UGT, indicó que la central socialista ha conseguido en Castilla y León 4.259 delegados y CC.OO., 3.307, mientras que el porcentaje alcanzado por USO se limita al «cinco o como sumo el seis por ciento».

Según Maroto, calificó de «triunfo» los resultados obtenidos por la UGT y señaló que el programa ugetista ha sido votado mayoritariamente «porque no solamente ha sido concedido para los trabajadores en activo, sino también para toda la clase obrera».

Alfonso Maroto, que afirmó tajantemente que UGT es la central «hegemónica», restó importancia a las denuncias sobre irregularidades en las elecciones sindicales y dijo que solamente un tres por ciento de éstas han sido admitidas por los tribunales de justicia laboral.

Para Maroto, la mayoría de las demandas presentada contra actuaciones de la UGT tenían como objetivo «crear la desconfianza hacia nosotros de la clase trabajadora».

Luis Ausín, secretario regional de USO, se quejó de los pocos medios económicos de que ha dispuesto su central sindical y lamentó las irregularidades «que han presidido el proceso electoral sindical».

Ausín afirmó que el reto de USO se centra en las elecciones de 1990 y que el objetivo próximo de esta central sindical es sobrepasar «el listón del diez por ciento» de representación sindical.

El miércoles terminaron las elecciones sindicales en toda España

El miércoles, terminan en toda España las elecciones sindicales, que se han celebrado durante los tres últimos meses, y en las que han podido ejercer su derecho a voto más de 2,2 millones de trabajadores, que han elegido a cerca de 160.000 delegados de algo más de 60.000 empresas de todo el país.

Dos centrales sindicales, UGT y CC.OO., se han disputado el conseguir el primer puesto entre los sindicatos por el número de sus miembros y afiliados que han sido designados delegados con el voto de los trabajadores. Ambas centrales afirman públicamente ser las ganadoras de las elecciones. El resultado final de los comicios será comunicado oficialmente presumiblemente en la primera quincena de Enero, una vez que la Comisión Nacional de Elecciones haga el recuento definitivo de las actas.

Incidencias

Durante los tres meses que ha durado el período electoral, han sido frecuentes las acusaciones mutuas de fraude entre ambas centrales sindicales, con aportaciones de pruebas documentales a los diferentes medios de comunicación.

El clima electoral se crispó en los días precedentes al comienzo de las elecciones, cuando el Consejo de Ministros hizo pública su decisión de conceder a UGT 4.144 millones de pesetas a cuenta de su patrimonio histórico, mientras que CNT sólo percibirá unos 250 millones. El anuncio motivó que los sindicatos CC.OO., USO y la propia CNT tomarán la iniciativa de presentar sendos recursos ante el Tribunal Supremo contra la resolución del Consejo de ministros.

Posteriormente, ya en plenas elecciones sindicales, los dos sindicatos mayoritarios, UGT y CC.OO., se han acusado insistentemente de cometer fraudes y falsificaciones de actas electorales, así como de convocar comicios en empresas inexistentes o con menos de 6 trabajadores en sus plantillas.

Numerosas actuaciones de uno y otro sindicato fueron impugnadas ante las distintas Magistraturas de Trabajo, lo que motivó que algunas de ellas estuvieran al borde del colapso administrativo, y hubiera sentencias condenatorias para unos y otros, con multas y traslados de expedientes al Ministerio Fiscal. Quizá el caso más relevante fue el encarcelamiento de un militante de UGT, en Asturias, por supuestas irregularidades en actas electorales. La fianza impuesta por el juez, de un millón de pesetas, fue abonada por USO.

CC.OO. recurre ante el Supremo el nuevo salario mínimo por que «el Gobierno incumple el Estatuto de los Trabajadores»

Madrid (Agencias). — Comisiones Obreras (CC.OO.) presentó el pasado miércoles, un recurso contencioso-administrativo ante la Sala Tercera del Tribunal Supremo contra el Real Decreto que fija el salario mínimo en 42.150 pesetas mes, aprobado en el Consejo de ministros del día 30.

El sindicato de Marcelino Camacho considera que el Gobierno no ha cumplido lo establecido en el Estatuto de los Trabajadores y de manera «antisocial» ha incrementado el salario mínimo correspondiente a 1986, en un cinco por ciento. Asimismo, CC.OO., denuncia la postura del Ejecutivo que también vulnera el artículo 9 de la Constitución y disposiciones de la Ley de Régimen Jurídico de la Administración del Estado.

El artículo 27 del estatuto recoge que el Gobierno fijará, previa consulta con las organizaciones sindicales y asociaciones empresariales más representativas, anualmente, el salario mínimo interprofesional, teniendo en cuenta: El Indice de Precios de Consumo, la productividad media nacional, el incremento de la participación del trabajo en la renta nacional y la coyuntura económica general. Igualmente, este apartado establece una revisión semestral para el caso de que no se cumplan las previsiones sobre el índice de precios. Comisiones lamenta que el Gobierno sólo haya tenido en cuenta la previsión de inflación.

La central sindical señala en un comunicado difundido a los medios de comunicación que según estudios del Ministerio de Economía, concretamente un análisis sobre «condiciones de vida y de trabajo en España», el 42 por ciento de los hogares encuestados viven con ingresos mensuales inferiores a 50.000 pesetas. De acuerdo con estas cifras —añade el documento— aproximadamente 12.664.400 personas viven con algo menos de 15.000 pesetas al mes. Algo similar, a juicio de CC.OO., ocurre con las pensiones, que se han visto incrementadas con una media del 5 por ciento y el 90 por ciento de ellas continúa por debajo del salario mínimo.

El PDP critica el aumento del salario mínimo interprofesional

Para el Partido Demócrata Popular, las críticas de los sindicatos mayoritarios al aumento del salario mínimo interprofesional en un 5 por ciento, aprobada en Consejo de ministros, están «absolutamente justificadas» dijo el portavoz del PDP, José Ignacio Wert.

M.C.D. 2018

Revista Joven de Diario de Burgos
Nº 92. Viernes 2 de Enero de 1987.

TODOMUNDO

Coordina: Alberto Labarga

Fallo del II Concurso de Humor Gráfico

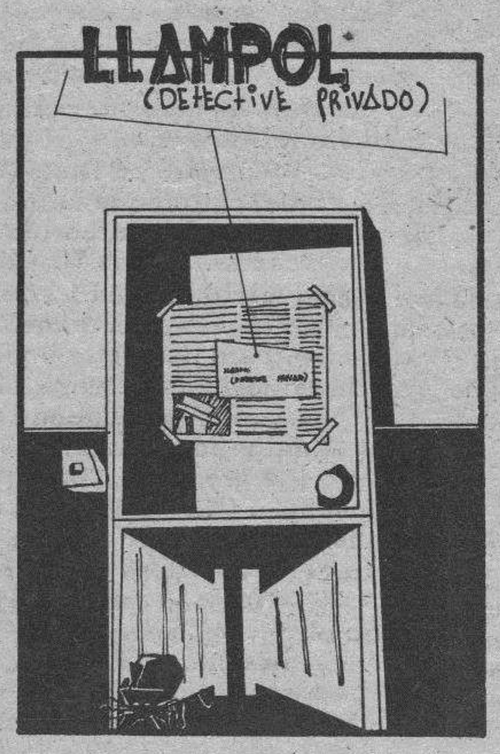

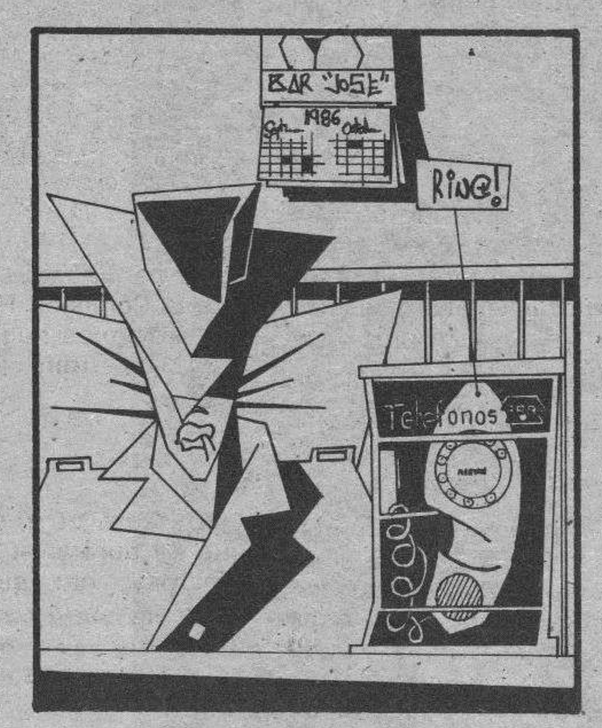

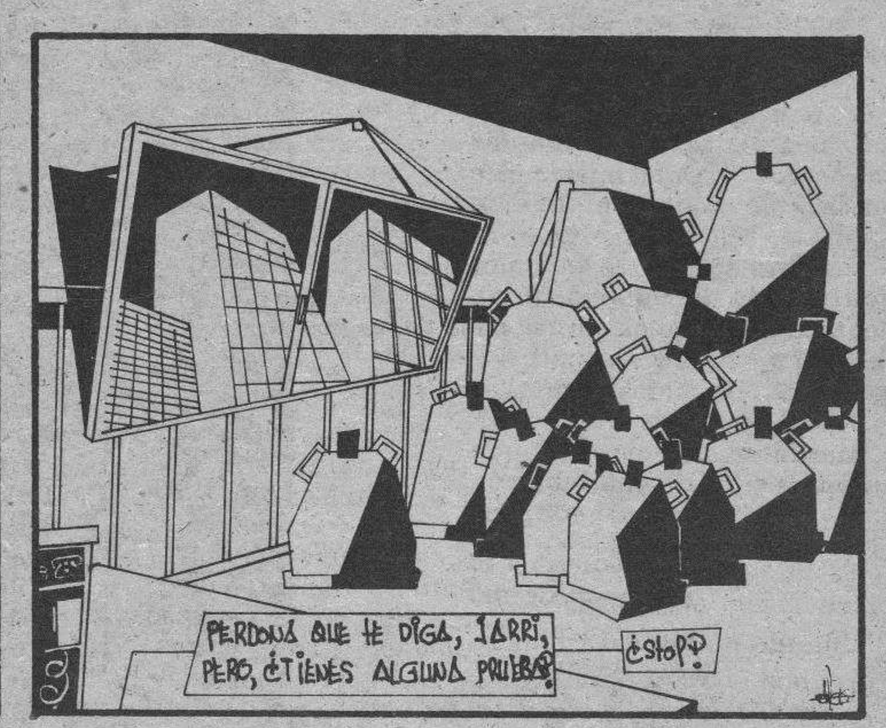

Primer premio: 30.000 pts — **Carlos Gómez con Llampol (Detective privado)**

Segundo Premio: 15.000 pts.

Eloy Luna con «David y Goliá»

Tercer Premio: 5.000 pts.

Jesús Susilla con «Los hay con suerte»

La entrega de los premios se efectuará en las instalaciones de Diario de Burgos, S.A., San Pedro de Cardeña, 34, el día 7 del presente mes, a las 20 horas.

M.C.D. 2018

Moda

Pasarela sin música que recreó el estilo felino como baza de seducción...

Saint Laurent: Panteras a golpe de voz

M. R.

A Yves Saint Laurent le queda la fama de «enfant terrible» que le precedió durante años el deseo de rebelarse ante lo establecido y poco más. Entronado como está en el podium de los grandes creadores de nuestro siglo, nos ha deleitado en los últimos tiempos con una técnica impecable donde las sorpresas y los alardes no ocupan lugar. El, que en sus comienzos fuera el gran aperturista de la costura francesa, se rebela ante los estilos inconformistas que pueblan la moda actualmente con una postura contradictoria a la layenda que le precede. Su última colección fue una vuelta a antiguos usos y costumbres: un desfile como los de antes, a golpe de voz, que fue un alarde de clasicismo donde apenas sí hubo cambios con los precedentes.

Entre el Louvre y el Intercontinental

Cuando en las pasarelas se provoca el espectáculo y los creadores se apoyan en la coreografía, la música y los efectos luminosos como forma de ambientar sus creaciones, Yves Saint Laurent vuelve a antiguos usos y costumbres. Su colección presentada en el Hotel Intercontinental discurrió en silencio por la pasarela. Sólo una voz en off iba enunciando los modelos, tal y como se hacía antaño, cuando «la costura era costura» y los modistas presentaban sus creaciones en las pequeñas salas de sus casas a lo más florido de la sociedad.

La muestra cara al invierno del 86 coincidió con los últimos días de la exposición de trajes que el Louvre ofreció en su honor. La totalidad de la Prensa concitada en París con motivo de las presentaciones de alta costura pasó por las salas que le homenajearon. En ellas puede apreciarse la clara evolución de modista desde las posturas más vanguardistas de épocas anteriores al clasicismo actual que le embargaba. Ejemplares donados por la Baronesa de Rotschild o la Duquesa de Windsor, entre otros, dieron una clara visión de su estilo, desde su primera etapa en la casa Dior hasta sus colecciones para el teatro, sus vestidos de novia o el delicioso viaje a través de inspiraciones en Africa, España u Oriente.

Y mientras esto ocurría en el palacio del Louvre, Yves Saint Laurent reunió en torno a la pasarela a gentes como François Leotard, ministro de Cultura francés, Paloma Picasso o la musa del modista, Catherine Deneuve, que ha hecho sus primeros pinitos en el terreno periodístico con una entrevista a su modista particular.

Marrakech, fuente de inspiración

Desde su despacho de ambiente proustiano a la Av. Marceau de París, Saint Laurent confesaba a la Deneuve que su fuente de inspiración es Marrakech.

—Ya en mi juventud —manifiesta el modista— surge la ansia por conocer otros mundos, otros ambientes, otras «puestas en escena». Esa ciudad me fascinó. Su luz, sus matices. Fue ahí donde descubrí el color, así que finalmente me instalé y es allí donde diseño mis colecciones año tras año. En los jardines Majorelle es donde encuentro los azules, tan puros, tan netos, los verdes persistentes, el rosa coral, el amarillo, el turquesa. Es realmente deslumbrante.

Laurent llegó al mundo de la costura en unas circunstancias sociológicas netamente favorables. Era la época en que la moda se empieza a identificar con Francia, con París concretamente, él supo engancharse al carro de su industria dando sus primeros pasos en la casa Dior, de todo ello le habló a la estrella francesa:

—Mi infancia transcurrió en Orán. Comencé a dibujar desde muy niño y a hacer vestidos para las muñecas de mis hermanas. El primer diseño que hice en mi vida fue un traje de cocktail para mi madre. Una vez en París, me inspiré en Dior y en Balenciaga, que eran los grandes monstruos de la costura en los 50. Pero también lo hice en Jacques Fath (su moda es menos rigurosa, pero tiene clase) y en la fantasía de Schiaparelli.

—¿Qué piensa cuando ve sus vestidos sobre maniquíes? —le pregunta Catherine Deneuve— ¿No da un poco de melancolía, como si fuera el final de una obra de teatro?

—¡Todo lo contrario! Es algo muy vivo, muy alegre. Es realmente una puesta en escena, como una feria en movimiento.

La mujer pantera

La feria de este año sacó como novedad el estilo felino. Bellas maniquíes se enfundaron en vestidos panteras, un estampado que se impuso en echarpes, guantes, sombreros, zapatos, etc. Al margen de esta audacia, la moda de Saint Laurent en este invierno nos muestra al sastre como vedette indiscutible. Los trajes de chaqueta son en su mayoría ajustados, como mandan los cánones de la nueva femenidad que domina este temporada a la ropa. Ostentan chaquetas variadas desde el bolero de inspiración española a los clásicos prototipos largos. Llevan cuello o solapas, van abotonados o se ciñen con un ancho cinturón. Con pantalón o con falda por encima de la rodilla, el sastre es la pieza dominante.

La influencia de Marrakech, donde el modista posee una de las casas más bellas de la ciudad, vuelve a ponerse de manifiesto en la gama cromática. Maestro reconocido precisamente por su dominio del color, propone armonías de tonalidades como sólo él sabe hacerlo: malva, rojo y perma; burdeos, azul zafiro y fucsia o, más aún, trajes bicolor, con delanteros de un color y espaldas de otro. Sin embargo, el negro sigue siendo el fuerte de Saint Laurent. Domina los vestidos de noche en crep, lana o terciopelo, en punto y combinándose con satén brillante de color.

Vestidos ajustados con escotes a lo Gilda abundan en el estilo glamoroso de la noche. Una gala que prescinde por vez primera de la bisutería voluminosa para sustituirla por plumas alrededor del cuello o en la bocamanga.

M.C.D. 2018

De Diseño

El diseño comercial estadounidense

Julián Velasco, Ignacio de la Peña

VAMOS hoy a dedicar una especial atención a esa gran potencia en el diseño que es Estados Unidos. Como hicimos mención ya en el primer artículo de esta sección, Estados Unidos destacó, en los despuntes del diseño como una nación señera en este campo encaramándose a la vanguardia, a la cabeza de una vanguardia que no ha abandonado hasta hace muy pocos años coincidiendo con el auge del diseño europeo.

Aún así, el diseño americano, sobre todo en el aspecto gráfico, mantienen las mejores cotas de calidad. Es en esto y en otras cosas en las que todavía sobrepasan los americanos al diseño europeo, cosas tales como el de haber incluido al diseño en todas las actividades de la vida, ya puedan ser aspectos tan superfluos como la moda valorándola como superflua si se establece la comparación con la complejidad de la navegación aérea o espacial, campos éstos en los cuales el diseño forma parte ya. Desde el Pentágono hasta los mayores productores cinematográficos, todos sin exceptuar a nadie utilizan el diseño como fórmula ideal para exponer, atraer y vender sus productos.

Y es que el diseño comercial es su especialidad. Definamos ahora lo que es el diseño comercial. Se puede considerar diseño comercial a todo diseño realizado con el fin de promocionar o vender algún producto. Se tratará por tanto de realizaciones totalmente acabadas es decir, son obras que se pueden presentar en su estado de bocetación aunque éste tenga gran calidad, realizaciones que deberán haber pasado por un estado de bocetación, por uno de realización y por el de retoque o acabado.

Cabe destacar, dentro de la parte gráfica de este diseño comercial la utilización para sus realizaciones tanto del color como del blanco y negro. Dentro del color hacer hincapié en que la casi totalidad de los diseños están realizados a todo color y sólo una minoría, los que tienden a imitar el diseño europeo apenas utilizan dos o tres colores siempre de textura plana.

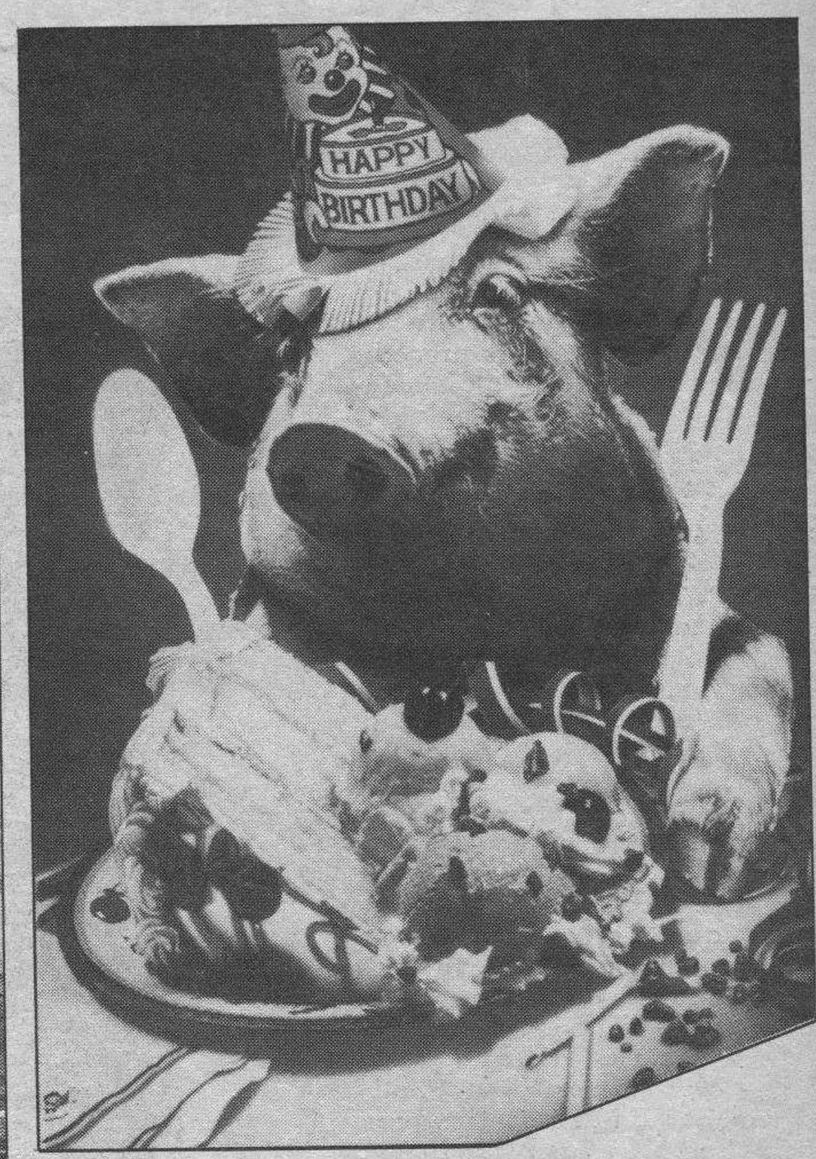

Son diseños construidos a base de líneas limpias, definidas, claras con las que aunque a veces los motivos se mezclen quedan perfectamente independizados.

Para analizar el diseño comercial americano y a sus diseñadores lo primero que deberemos resaltar es que estos diseñadores se han dividido el territorio de su nación, denominándoseles según su procedencia diseñadores del Este o del Oeste. Dentro de estos dos grupos existirán también diferencias pudiéndose hacer grupos y subgrupos hasta existir agrupaciones de diseñadores incluso por Estados. Sin embargo estas divisiones y subdivisiones no impiden que sus diseños estén mutuamente influidos, así observando detenidamente estos diseños queda claro que priman cinco o seis estilos fuera de los cuales no se ve nada nuevo. Estos estilos pueden reducirse todavía más ya que se pueden englobar en un estilo hiperrealista, un estilo realista de rasgos mezclados entre sus diferentes elementos y un estilo gráfico de carácter infantil.

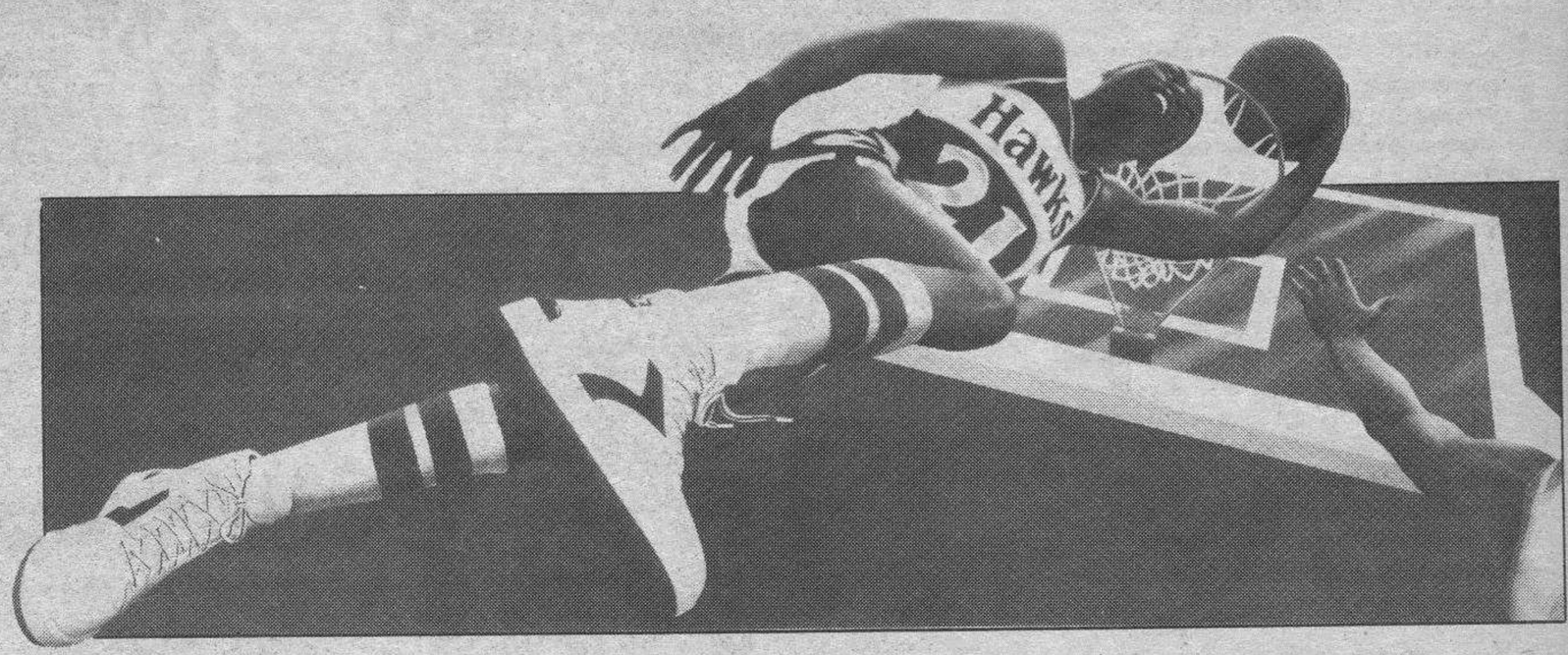

A pesar de seguir esta pauta marcada, los trabajos son realmente espectaculares. Y es de esta espectacularidad de la que se han servido las industrias para aumentar sus ventas.

A España llega muy poco de lo que es diseño gráfico, lo más palpable llega de la mano de la industria cinematográfica en forma de afiches y productos afines; deberemos sumergirnos en el mundo empresarial para poder llegar a darnos cuenta que todos o casi todos los catálogos de productos americanos vendidos aquí son de diseño estadounidense aunque desde luego son menos accesibles para el gran público.

Por último vamos a hacer buena la frase:... más vale una imagen que mil palabras... en el diseño cumplida ampliamente de modo que vean, comparen y si encuentran algo mejor... déjense llevar por el placer de la vista.

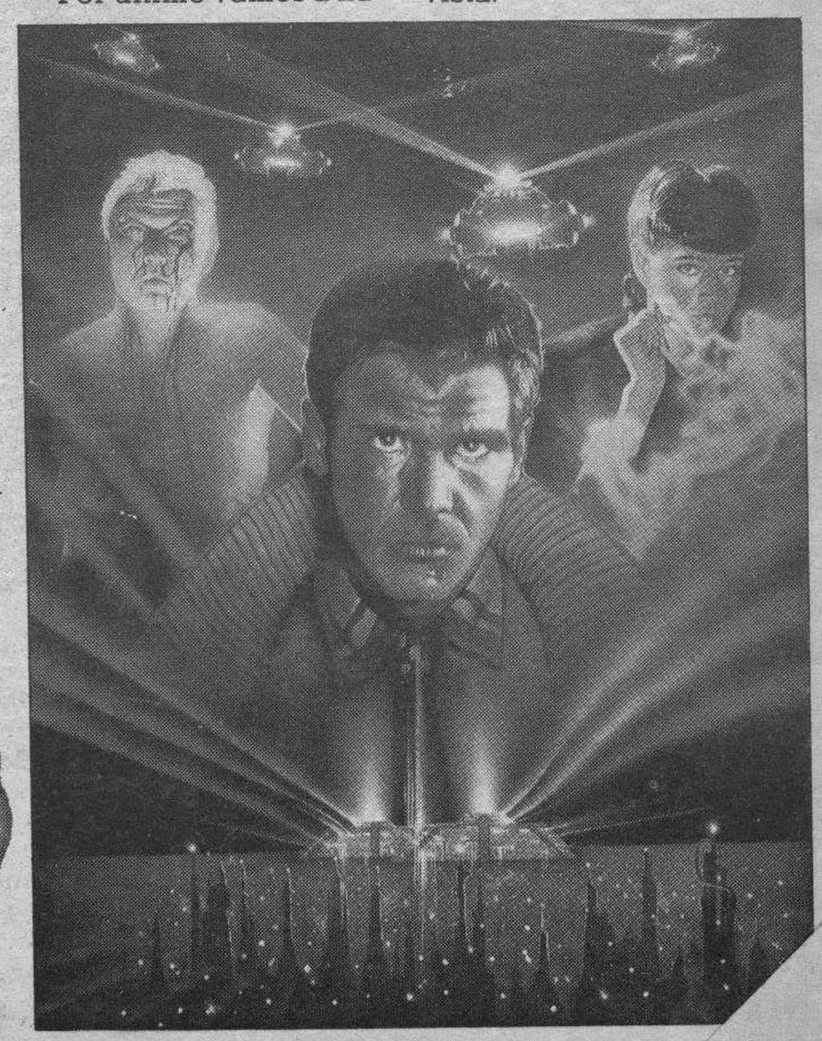

M.C.D. 2018

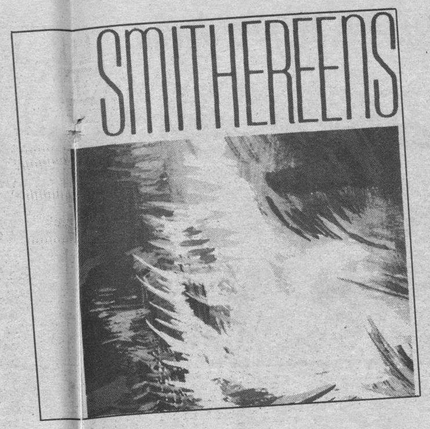

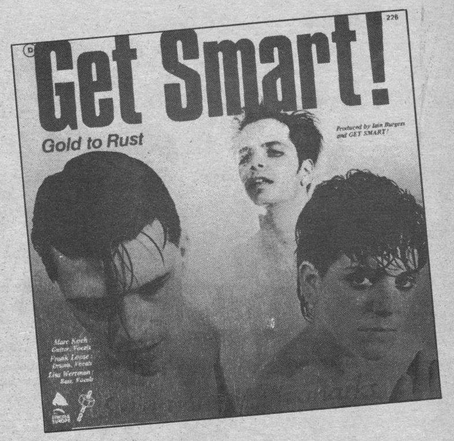

Enigma: Singles de colección a 150 Ptas

Una independiente californiana como es ENIGMA RECORDS situada en un pequeño pueblo a la salida de Los Angeles, llamado El Segundo, está dando calor al renacimiento del sonido americano. Grupos punteros en todo el Mundo como CRAMPS, GREEN ON RED, RAIN PARADE, WALL OF WOODOO, DREAM SYNDICATE, AGENT ORANGE, SMITHEREENS, FUZZTONES y un largo etc., forman su escuadra y su importancia como sello queda patente con estos nombres.

Una de sus distribuidoras en España, sin duda la más importante, lanza al mercado una innovadora colección de singles a un precio casi regalado y con una tirada de 1.000 ejemplares por cada uno. ANDRES del departamento de ventas de discos D.R.O. nos cuenta en qué consiste la idea.

«No es que hay problemas con dar a conocer el sello ENIGMA, pero realmente muchos de los grupos no son muy conocidos aquí en Europa, es el caso de los SMITHEREENS, JET BLACK BERRIES, etc., y la idea es sacar estos discos baratos para dar a conocer tanto los grupos como el sello que los engloba. Algunos de estos singles son de un valor incalculable para el coleccionista por ser compartidos, por ejemplo están los FUZZTONES con las WIPERS, GREEN ON RED con RAIN PARADE, etc.

Los hemos sacado super baratos, a precio de coste, se lo dejamos a la tienda en unas 100 ó 110 pesetas para que ella lo suba su porcentaje. Con esto no ganamos dinero pero ganamos en promoción. Es otra forma de promocionar los discos, no solamente por medio de la Prensa y de la Radio, sino también en el aspecto comercil, de forma directa al cliente. Estaba pensando para que fueran puestos al lado de la caja registradora, y bueno, esos típicos treinta duros que te quedan de comprarte tus discos a mil pesetas (?), pues te los gastas en un single como diciendo —bueno, a ver de que va esto— que a lo mejor no te arriesgas con un LP, lo cual es un poco más comprometido, sin embargo aquí van uno o dos temas punteros del grupo que serán una buena muestra de lo que hay en el álbum.

Todos los temas están contenidos en los LP's, pero los singles son inéditos, es una experiencia que nos ha costado un poco de trabajo conseguirla sobre todo de cara a la gente de Enigma, porque teníamos miedo y de hecho ha ocurrido, ha habido exportaciones bajo cuerda y eso claro les ha molestado un poquitín, porque ya te digo que son singles inéditos en el Mundo, es una edición en exclusiva para España y de cara al tema de la promoción, nunca nos han dado permiso para sacar a la venta un single en este plan, aunque en el LP se han sacado tres temas que no vienen en la versión americana y en la inglesa se ha retocado también la portada al no ser doble. Sin embargo el tema de los singles les preocupaba un poquito, pero vamos, está más o menos controlado. Ya digo, alguien ha pillado un lote de discos y se ha movido por Francia y eso va un poco en perjuicio nuestro, sobre todo de cara a la imagen de la compañía».

Sin embargo, aunque la idea inicial es buena, se encuentra con diferentes pros y contras a los que no son ajenos quienes han puesto en marcha la idea de publicar los siete singles, algunos de ellos compartidos, a un precio tan excelente.

«Para el colecionista es un bocadito muy majo, pero a nivel comercial, al hombre de la tienda es difícil convencerle, porque en primer lugar la mayoría de las tiendas no tienen cajones de singles, y luego está el aspecto comercial, ellos no lo ven, aunque de alguna forma es un beneficio a largo plazo. Es decir, el margen que les recomendamos es para que lo pongan a 150 ó 160 pesetas al público, que es un margen mínimo, pero bueno, es algo que se está trabajando con cariño y de forma que se moje todo el mundo, nosotros pringamos pelas en el tema, porque es hacer un corte para tirar mil copias y ponerlo a este precio, carpeta, etc. El problema radica en que la gente de las tiendas o bien no tiene el sitio para los singles, o son de los que van a por las pelas, entonces la rentabilidad en este tipo de experimento es bastante mínima. Pero vamos, a largo plazo yo imagino que los que hayan pillado un disco de los SMITHEREENS saldrán encantados».

La colección de los siete singles que sólo será publicada en nuestro país está confeccionada con los más importantes representantes del sello. SMITHEREENS con dos increíbles temas, a cual mejor muestran la fuerza y delicadeza de su sonido contenido en «Especially for you». GREEN ON REED y RAIN PARADE comparten soporte, cada uno en una cara, con dos temas que explican por qué son las bandas punteras de la nueva oleada de grupos americanos. Cinco chicas haciendo una mezcla de Rockabilly-Country-Surf, colorista y caliente ocupa otro single, ellas se llaman SCREAMEN SIRENS, y este single es una auténtica invitación para su «Fiesta». Otros que comparten soporte plástico son los potentes FUZZTONES, que interpretan el clásico de los HAUNTED; «1-2-3». Mientras que la otra cara pertenece a los WIPERS, prestigiosa banda americana. Desde Nueva York emiten sonidos JET BLACK BERRIS, los temas editados en este single pertenecen a un segundo LP, ya publicado en nuestro país, una potente descarga de energía guitarrera.

Más guitarrazos en la tarjeta de presentación de AGENT ORANGE, una magnífica banda de garaje que combina con denodada energía Surf y Punk de los 60.

Y por último, una banda de Power pop afincada en Chicago: GET SMART, reparte su espacio con MATT PIUCCI, cantante y compositor de RAIN PARADE y TIM LEE, guitarrista de los WINDBREAKERS.

«También hemos sacado uno de GABINETE CALIGARI, aunque esto no va dentro del paquete. Se llama «El juego de y el juguete» y lo hemos sacado también a la venta, aunque es otro tema, es para dar caña al LP, para que tire de él. Pero esto surgió un poco de rebote. Oye, mira. Después de hacer lo de Enigma, como nos ha costado convencer a los clientes de que no es que pierdan dinero, sino de que ocupen un espacio, vamos a aprovechar y entrar también con el tema de GABINETE, con las mismas condiciones, esto es 100 ó 110 pesetas, precio a la tienda, recomendando que lo pongan lo más barato posible y si es factible que no se pasen de 150 ó 160 pesetas.

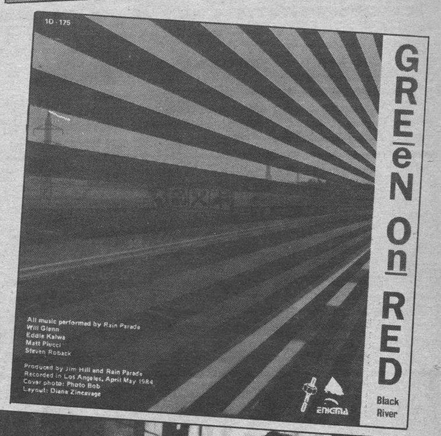

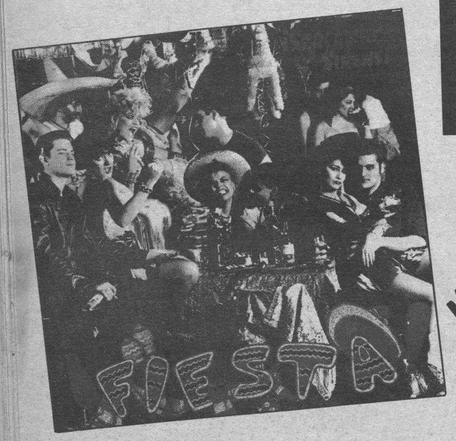

Mundo Joven
Moncho Prada

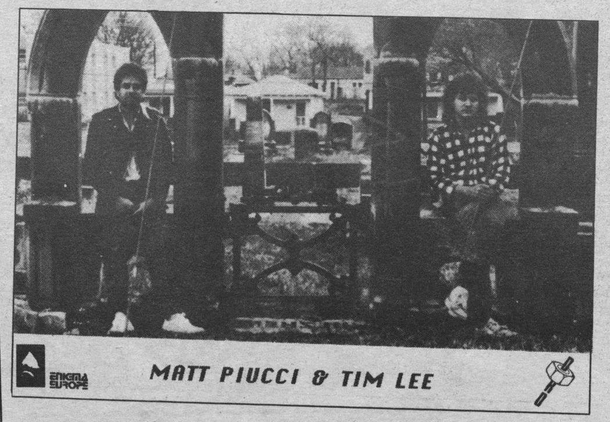

DISCOTECA ARMSTRONG
Busca seguridad y garantía de pasarlo bien.
Te ofrecemos lo nuestro
ES, ELIGE!
ARMSTRONG DISCOTECA
SABADO NOCHE
¿Quieres bailar y pasártelo bien?
ARMSTRONG
Amplio y confortable.
Te desea una feliz noche en compañía

M.C.D. 2018

Mundo Joven

Los «Toreros Muertos» en Melgar el próximo 3 de Enero

Miryam Servet

LOS Toreros Muertos necesitan pocas presentaciones. Quien haya tenido la suerte de escuchar temas como «Yo no me llamo Javier», «Mi Aguita amarilla», «Oy, Oy. Qué pena me doy» o el autobiográfico «Bares, Bares» ya sabe de qué va la cosa. Para el que aún no conozca a este trío de noctámbulos brillantes, de desbordante energía e imaginación, aquí tenéis al diestro cantante, Pablo Carbonell, que os dará un capote de información. Y atención todo el mundo a su elepé «Treinta Años de Exitos de los Toreros Muertos» que acaba de salir al ruedo y que es cosa fina.

El nombre

—Pablo, cuéntame por qué decidísteis llamaros Los Toreros Muertos. ¿Tiene algún significado especial?

—Hemos tenido muchos nombres, nos hemos llamado de todo: Patata, Monteras Blindadas, Monasterio del Aire y Pablo Vete a Cádiz. Sino fuera por lo de llamarnos Los Toreros Muertos, a lo mejor, ya nos habíamos disuelto. Lo que a mí me gusta es que me digan: «Oye, tú eres un torero muerto ¿no?». Entonces me da una gran alegría. Al principio nos sonaba muy bestia, pero ahora nos suena precioso, nos encanta. Me da un poco de vergüenza decirlo, pero estoy deseando que se muera un torero famoso para que sirva de promoción para el disco. Yo ya tengo fichado uno, seguro que si muere ese torero nos convertimos en disco de platino.

—Como procedes del dúo humorístico «Pedro y Pablo», actúas en la Bola de Cristal y también pintas, la gente puede pensar que lo de la música es algo más. ¿Cuándo te planteas dedicarte a componer y cantar?

—Yo vi a un tío cantando en un local y pensé que podía hacerlo mejor, así que me subí al escenario y así comenzó la cosa. En principio éramos, Many Moure, al bajo, Guillermo Piccolini, en los teclados y yo, Many ya había tocado con Rubi y los Casinos y con muchísimos otros grupos. Guillermo también había hecho cosas en Argentina. Somos los típicos amigos que se reúnen y tal, pero nos lo tomamos muy en serio y además vivimos de ello.

—Vuestros temas son de lo más estrambótico y caótico, casi esperpénticos. ¿En qué te inspiras a la hora de componer un tema?

—Todo me inspira. Tengo mucha facilidad, me vienen las ideas a cada momento, la verdad es que tengo material para sacar por lo menos cuatro elepés. Yo lo veo todo desde afuera, eso es un cosa que a los Toreros Muertos les pasa. Si los Toreros Muertos estuvieran vivos, seguro que verían los toros desde la barrera. Verlo todo desde fuera es una buena manera de no mojarse. Hacer una canción, pero pensar que no estás haciendo una canción, sino la parodia de una canción, es una cosa que te permite comportarte de una manera mucho más desinhibida.

—¿Por qué habéis titulado vuestro último elepé Treinta Años de Exitos de los Toreros Muertos?

—El disco cierra una etapa nuestra muy densa, como si fueran treinta años, de bares. Hay de todo: una salsa que es un homenaje a Julio iglesias, luego un twist con el que pretendíamos hacer el último de los twist que se llama «Twistas Loca» y está muy loco. Hay un tema Heavy, un tema de rock duro caribeño, un pasodoble y hasta una balada. Es como una opinión nuestra sobre cada estilo, una especie de resumen de todo lo que hemos estado haciendo hasta ahora.

Más ska

—¿Y de ahora en adelante?

—Vamos a grabar un segundo elepé con temas nuevos que son mucho más ska. La música es mucho más optimista. Nuestro pianista está loco perdido y toca el piano como si fuera una pulga. Antes tocábamos más influenciados por el bajista, más onda Roxy Music, cosas decadentes. Ahora las composiciones son más sencillas y supersaltarinas, son maravillosas, muy bonitas, estoy deseando que la gente las oiga.

—¿Os acompañáis de otros músicos en directo?

—Sí, por Javier López de Guareña a la guitarra Andreas Prittwitz al saxo y tenemos un percusionista que es una máquina de coser y se llama Jimmy Ríos.

—No hay muchos grupos en España que combinen humor, ska, energía y sorpresa. En todo caso me vienen a la memoria Os resentidos. ¿Qué os parecen como grupo?

—Nos caen muy simpáticos. Tocamos con ellos en... Gijón... creo. Ellos tuvieron mejor suerte. A nosotros nos tiraron botes y a ellos los escupieron.

Mañana SABADO nuestra REVISTA ★ ★ Pasado mañana DOMINGO nuestra REVISTA

● ● ● Pídalas con su Diario de Burgos y a su mismo precio ● ● ●

M.C.D. 2018

Arte

Se prepara ARCO'87

LAS ferias siempre han sido la cita a fecha fija para comprar, vender, informarse, aprender y divertirse. Adscrita a esta tradición, ARCO ha venido organizando programas de actividades coincidentes con la Feria. Sin embargo, y debido quizá a que ARCO constituye, además de una manifestación comercial, un acontecimiento para el gran público, estas actividades coincidentes se configuraban a caballo entre el interés profesional y la oferta genérica a los visitantes.

Por ello, el Comité Organizador de ARCO'87 ha diseñado un nuevo esquema de actividades culturales coincidentes, a partir de dos ámbitos diferenciados y complementarios: los Encuentros «Europa en el Arte Contemporáneo», que se desarrollarán en el Recinto Ferial, y el programa «Madrid en Vanguardia», que tendrá como escenario la ciudad de Madrid.

Este esquema, que conlleva una concentración de las actividades que se celebrarán en el recinto ferial, y una expansión de las que tendrán lugar en la ciudad, se orienta a profundizar el interés profesional de ARCO y, paralelamente, a multiplicar la oferta cultural en Madrid. Todo ello, sin restringir el carácter popular y masivo de ARCO, que constituye una de sus señas de identidad más acusadas.

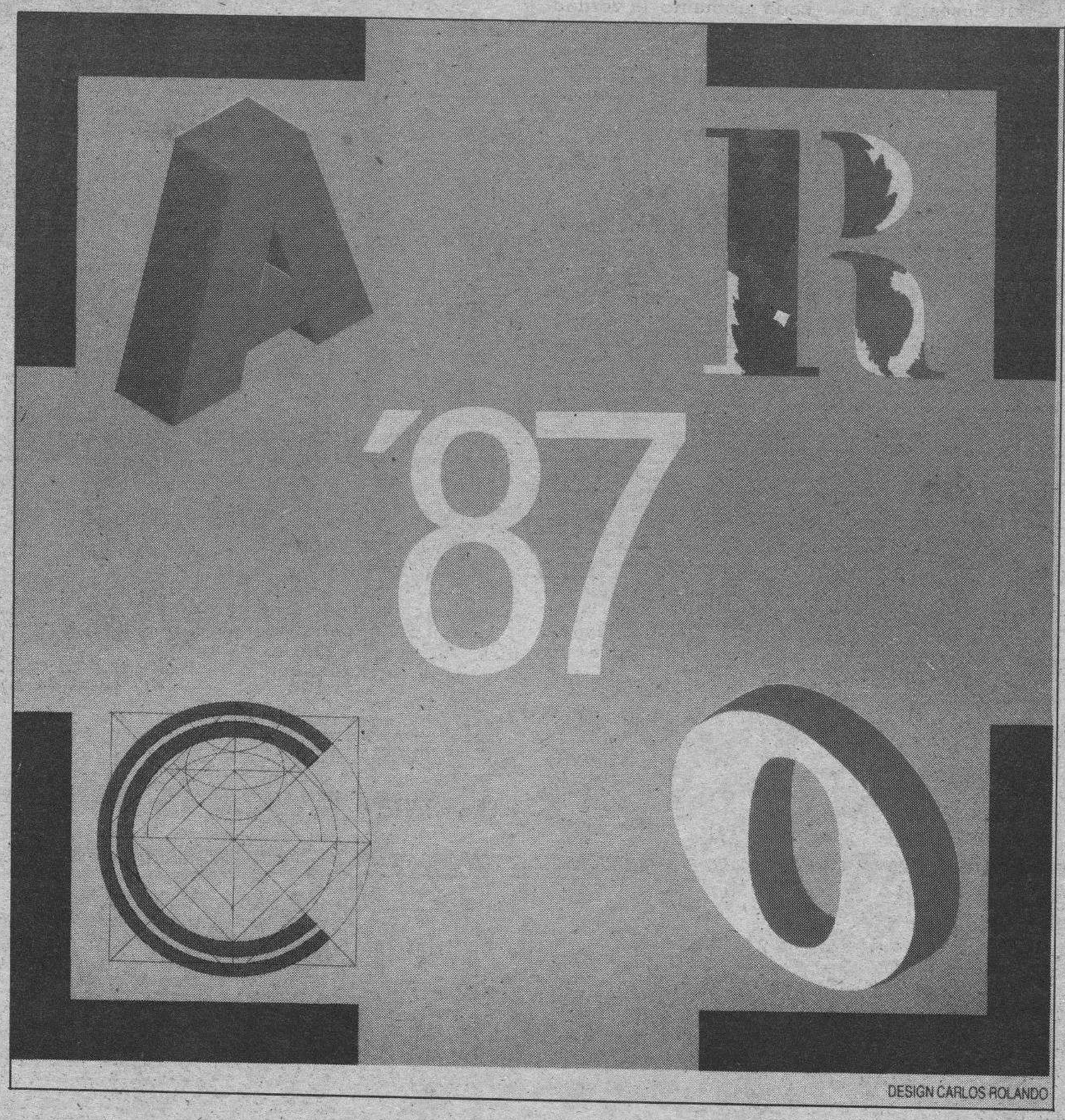

Encuentros «Europa en el Arte Contemporáneo»

Personalidades procedentes de 14 países europeos y de EE.UU., se darán cita en los Encuentros «Europa en el Arte Contemporáneo» que, paralelamente a ARCO, tendrán lugar del 12 al 17 de Febrero en los auditorios del Recinto Ferial de la Casa de Campo.

Este programa, que tiene por objeto contribuir a la configuración de un marco referencial del arte contemporáneo en Europa y su relación en algunas temáticas con América, está siendo confeccionado en colaboración con las Embajadas de Austria, Bélgica, Dinamarca, EE.UU., Francia, Gran Bretaña, Grecia, Italia, Países Bajos, Portugal, República Federal de Alemania, Suecia, Suiza, así como por el Instituto Francés de Madrid, Instituto Alemán, Instituto Italiano de Cultura, The British Council y Fundación Pro Helvetia.

Se celebrará del 12 al 17 de Febrero en el recinto ferial de la Casa de Campo

«Europa en el Arte Contemporáneo», orientado a los estamentos más directamente implicados en el arte contemporáneo, se desarrollará a partir de las siguientes áreas:

—Arte y Enseñanza: Aborda aspectos relacionados con la enseñanza del arte en el ámbito europeo, poniendo el acento en las iniciativas más vanguardistas.

—Arte y Economía: El mercado del arte en Europa, a partir de parámetros de fiscalidad, subvenciones, ámbito de adquisiciones, fundaciones, defensa del patrimonio, derechos de autor...

—Museística: Profundización sobre el rol de los museos y su adaptación a las nuevas demandas culturales, así como cuestiones de carácter técnico.

—Tendencias artísticas: Recorrido por los contenidos que configuran el arte contemporáneo en Europa y los EE.UU.

En el avance de programa de los Encuentros figuran varios directores de museos, historiadores, sociólogos y operadores culturales.

Cada una de las áreas contará con un panel de cinco ponentes y un moderador, y se desarrollará a lo largo de un día, con sistemas de interpretación simultánea.

«Madrid en Vanguardia»

Con unas conferencias sobre «Percepción del Arte Contemporáneo», que tendrán lugar en el Círculo de Bellas Artes de Madrid, dará comienzo el programa «Madrid en Vanguardia», iniciativa de gran alcance que tiene por objeto hacer, a lo largo del mes de Febrero y, particular, del 12 al 17 de dicho mes, que la ciudad de Madrid se instituya en capital de la cultura contemporánea, a través de una oferta múltiple de actividades.

En función de la universalidad de la cultura, «Madrid en Vanguardia» no se orienta a reflejar exclusivamente las actividades propias de la ciudad sino, por el contrario, trata de hacer de Madrid un escaparate de la cultura contemporánea, programando actividades que, en este terreno, se están produciendo en toda España y más allá de nuestras fronteras.

Por imperativos de tiempo, la primera edición de «Madrid en Vanguardia» se orientará, fundamentalmente, a encajar en el programa de actividades ya previstas, aunque también se llevarán a cabo otras concebidas «ad hoc» para «Madrid en Vanguardia».

El programa abarca, además de las actividades relacionados con las artes plásticas, conciertos, representaciones teatrales, cine y acciones puntuales en la calle.

En síntesis, «Madrid en Vanguardia» es un programa abierto, con grandes posibilidades, y cuya primera edición debe entenderse a modo de ensayo de lo que serán futuras celebraciones.

El programa contará con una imagen común de identificación, un cartel y un programa de mano, en el que se especificarán las fechas, horarios y lugares de celebración de las actividades.

Estudio de ARCO

ARCO ha encargado al instituto CISE la realización de un estudio sobre la Feria, con objeto de definir su perfil y extraer conclusiones para su futuro desarrollo.

La investigación se llevará a cabo entre expositores, medios de comunicación y público visitante de ARCO, y abarca desde la selección de las galerías y la promoción, hasta cuestiones relacionadas con el mercado.

El instituto CISE, miembro fundador de ANEIMO (Asociación Nacional de Empresas de Investigación de Mercados y de la Opinión Pública) está especializado en «consulting» económico y sociológico y cuenta con oficinas y equipos técnicos en Madrid y Barcelona, y delegaciones de campo en todas las comunidades autónomas.

Para la elaboración de este estudio, la Dirección de ARCO solicitó diferentes proyectos y, posteriormente, recabó el asesoramiento de Jesús Ibáñez Alonso, a fin de disponer de una opinión altamente cualificada para adjudicar el trabajo. Jesús Ibáñez es catedrático de Métodos y Técnicas de Investigación de la Facultad de Ciencias Políticas y Sociología de la Universidad Complutense de Madrid, y autor de «Más allá de la Sociología» y «Del Algoritmo al Sujeto», editadas ambas en la Editorial Siglo XXI.

«Amigos de ARCO»

Se están utimando los trabajos para la constitución de la asociación de «Amigos de ARCO», cuyo fin es ampliar el ámbito de gentes vinculadas al arte contemporáneo, fomentar las adquisiciones y, en general, desencadenar acciones tendentes a favorecer el interés por el arte y la cultura.

Cerca de 2.000 personas de toda España, entre los que figuran enseñantes, críticos, empresarios, profesionales, etc., están siendo invitados a formar parte de «Amigos de ARCO», que contará con una reglamentación propia y una junta rectora. Posteriormente, la asociación ampliará su radio de acción, extendiéndose hacia el extranjero.

La pertenencia a «Amigos de ARCO» no implica especiales obligaciones y conlleva ventajas en cuestiones relacionadas con la Feria, tales como invitaciones, descuentos de entradas y precio de los catálogos, recepción de información, etc. Asimismo, los «Amigos de ACOR» contarán con facilidades para viajes culturales, adquisición de publicaciones y, en general, participación y acceso a las actividades de la asociación.

«Fundación ARCO»

Se encuentra, asimismo, en fase de construcción la «Fundación ARCO», que estará integrada por representantes de IFEMA y un patronato en el que estarán integradas diferentes empresas.

Entre sus funciones, que abarcan la amplia temática relacionada con el arte contemporáneo, destaca la de establecer un ámbito de adquisiciones de obra de las galerías participantes en ARCO, cuestión ésta que será encomendada a una comisión de selección, integrada por críticos y expertos de reconocido prestigio. Con las obras adquiridas se creará un fondo, que se mantendrá en depósito en alguna entidad museística y que, a medio plazo, se hará rotar por diferentes espacios de exhibición de España y del extranjero.

«Vídeo-ARCO'87»

ARCO'87 contará con un centro de vídeo-arte que, bajo el título «Vídeo-ARCO'87», programará diversas producciones procedentes de España y del extranjero.

M.C.D. 2018

Fallo del IV Concurso Fotográfico

Primer Premio: 30.000 Pts.

Luis Mena

Tema: Leyenda Opus XVII

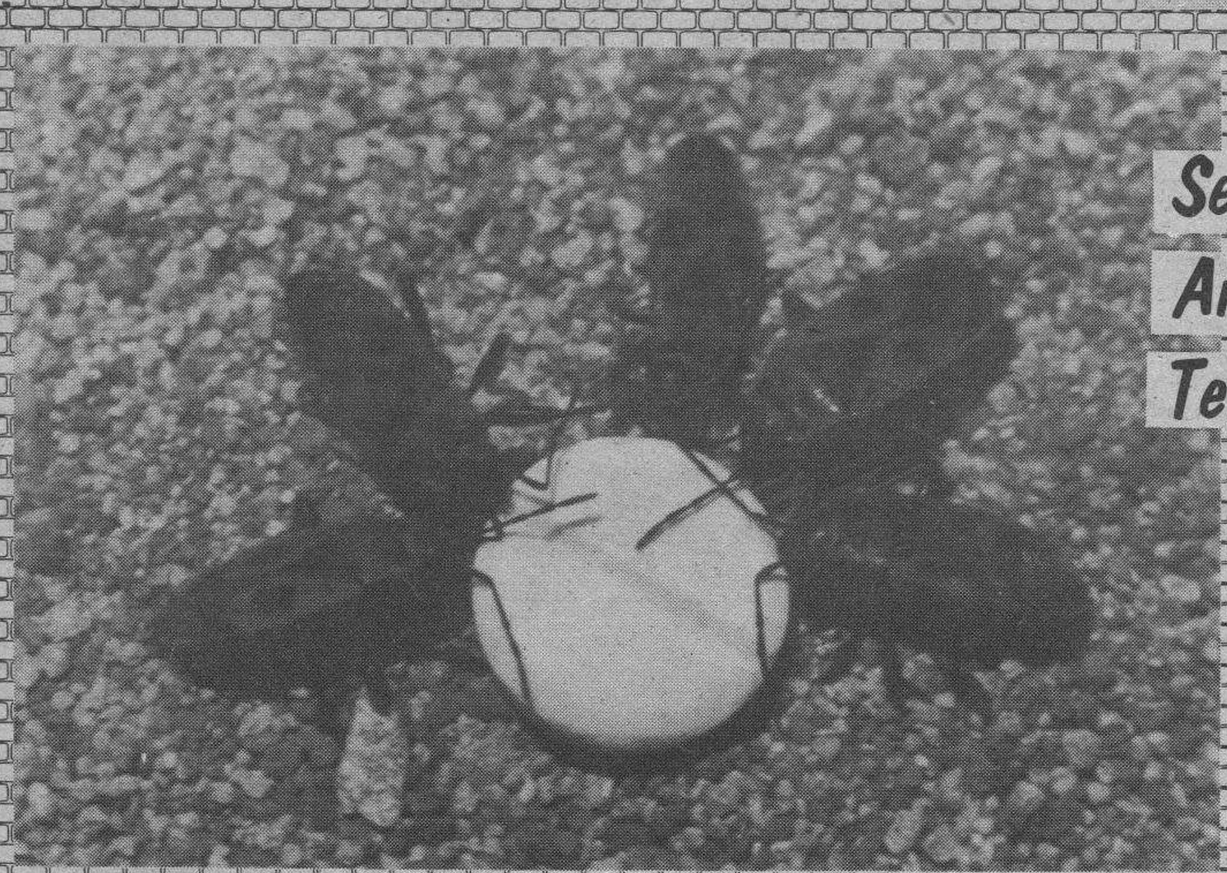

Segundo premio: 15.000 pts.

Angel Sáiz

Tema: Sobredosis

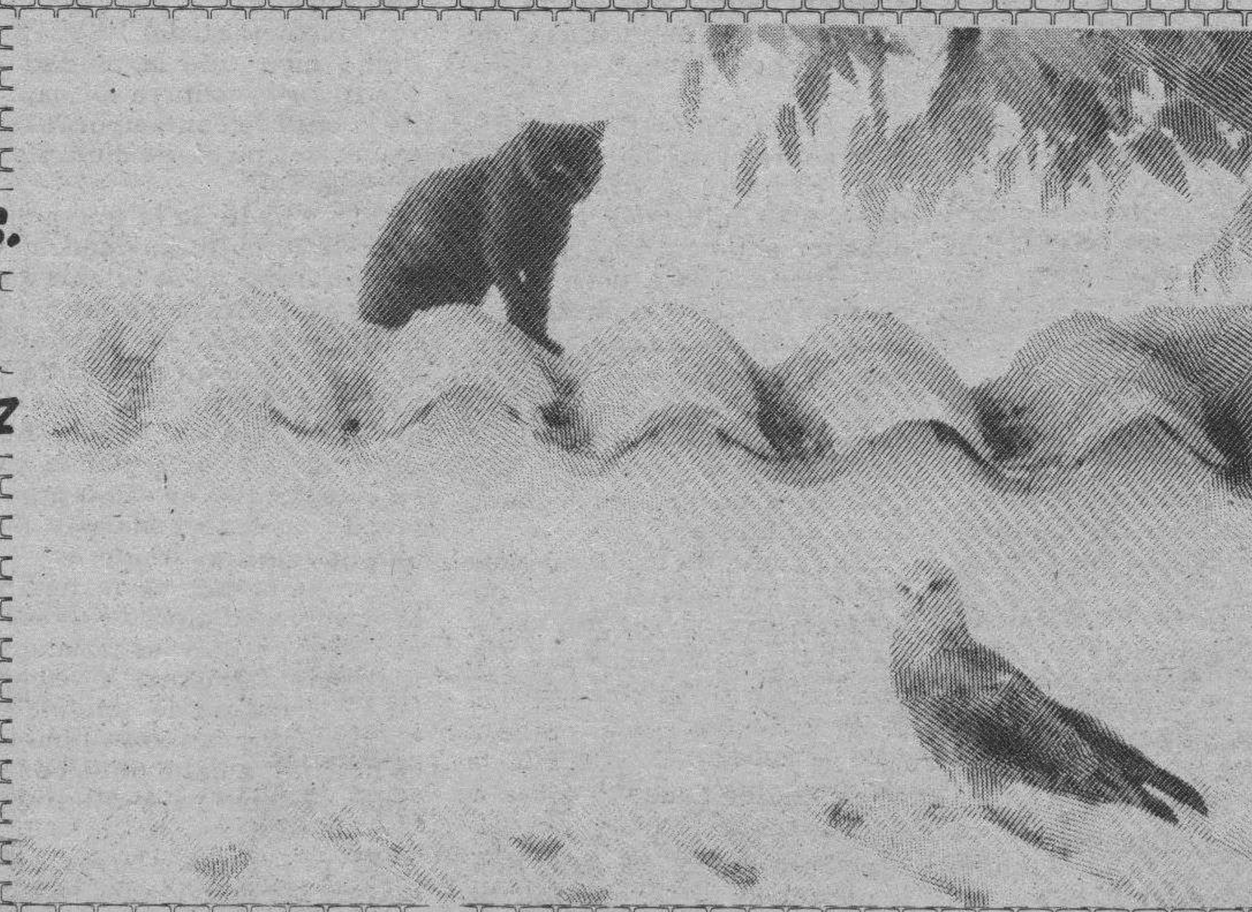

Tercer Premio: 5.000 pts.

Alfonso Pérez

Tema: Un mundo de paz

La entrega de los premios se efectuará en las instalaciones de Diario de Burgos, S.A., San Pedro Cardeña, 34, el día 7 del presente mes, a las 20 horas.

M.C.D. 2018

El Fiscal General del Estado recurrirá hoy la sentencia del Supremo contra el aborto

Madrid (Efe).— El Fiscal y el Letrado del Estado disponen de un plazo de cinco días hábiles para recurrir la suspensión cautelar del Real Decreto de aplicación del aborto, acordada por la Sala Tercera del Tribunal Supremo. Fuentes de la Fiscalía General del Estado dijeron que el Ministerio Fiscal presentará en este plazo legal su recurso de súplica ante la misma Sala del Supremo y que mantendrá su criterio en contra de la suspensión del Decreto.

El Letrado del Estado también recurrirá y su escrito de súplica será presentado hoy, viernes, fecha en que lo hará el Fiscal.

Los argumentos del Fiscal al oponerse a la suspensión del Decreto fueron fundamentalmente por razones de procedimiento, mientras que el Letrado del Estado intentó justificar que la suspensión causaría perjuicio grave para el interés general.

El representante de la Administración insistió en que el Decreto cumple con las recomendaciones de la Organización Mundial de la Salud y otras organizaciones profesionales internacionales como la Federación Internacional de Planificación Familiar.

Inseguridad jurídica de los centros privados

Madrid (Efe). — Los centros de seguridad familiar privados, autorizados por Sanidad a hacer abortos, se sienten inseguros jurídicamente y transmitieron esta queja a la Administración, según dijeron responsables de estas clínicas.

Tras el Auto de la Sala Tercera del Tribunal Supremo suspendiendo la aplicación de este Decreto, las clínicas privadas que durante el mes de Diciembre fueron acreditadas para realizar abortos, podrán seguir haciendo estas operaciones tras el recurso presentado por el Gobierno contra la resolución del Alto Tribunal, según dijeron fuentes del Ministerio de Sanidad.

No obstante la campaña jurídica desatada en contra de la regulación del aborto en España está provocando que numerosas mujeres vuelvan a viajar al extranjero para abortar, según dijeron fuentes del Movimiento Feminista.

«Este problema ha llegado a afectar incluso a los centros públicos donde se realizan abortos desde que salió la ley en Agosto de 1985», dijeron las mismas fuentes, que apuntaron el retraimiento de la residencia de la Seguridad Social de Pamplona donde últimamente habían dejado de efectuar interrupciones de embarazo.

Los responsables de «Dalton Médica», la única clínica privada que ha sido autorizada a realizar interrupciones de embarazo en Madrid tras la aparición del Decreto, dijeron que desde su legalización han realizado 95 operaciones de aborto de bajo riesgo.

Estos médicos se quejaban del marco jurídico ambiguo en que se desenvuelve la práctica del aborto en España que tiene como consecuencia «que en 15 días pasemos de la clandestinidad a la legalidad y nuevamente a otra situación ilegal», dijeron.

Herbosa mostró su convencimiento de que «este caso acabe en el Tribunal Constitucional».

Javier Moscoso, Fiscal General del Estado

El Centro Médico Valenciano ha realizado desde su acreditación, el pasado día 9, un total de cien interrupciones de embarazo.

Pere Enguix, responsable de la Clínica Acuario, que se mostró sorprendido por esta decisión del Tribunal Supremo, resaltó la necesidad de que «el Gobierno autorice las interrupciones que se recogen en el cuarto supuesto, el socio-económico.».

Santamaría: «Sentencia ideológica»

Germán Saenz de Santamaría, uno de los ginecólogos acusados del presunto delito de aborto, dijo que la sentencia emitida el martes por el Tribunal Supremo es «ideológica y mantiene los privilegios de una determinada clase».

La vigencia de esta sentencia, dictada por el Tribunal Supremo que suspende el Decreto Ley, aprobado por el Gobierno de aplicación del aborto, según Saenz de Santamaría «produciría perjucicios de difícil reparación».

Saenz de Santamaría afirma que la sentencia ha hecho «un planteamiento falso», y añade que se debe a unas personas que se «resisten a devolver al individuo lo que antes era la decisión social del derecho individual al aborto».

El ginecólogo indicó que su clínica continúa precintada y las cuentas bancarias secuestradas por orden judicial, aunque ha abierto una nueva clínica en el mismo edificio que la anterior, donde pasa consulta ginecológica y está a la espera de que les visite el inspector para acreditarla y realizar abortos.

Saenz de Santamaría señaló por último que la sentencia se encuentra recurrida, por lo que el Decreto continúa en vigor, aunque si el Supremo se reafirma cabe el recurso al Tribunal Constitucional quien decidirá finalmente.

Se prevén nuevas protestas estudiantiles en pro de la mejora de la educación

Madrid (Efe). — Las elecciones para la participación de padres, profesores en los Consejos Escolares de centros educativos, junto con las protestas de los estudiantes de Enseñanzas Medias durante el mes de Diciembre fueron las dos notas más destacables en el terreno de la educación en 1986. Para 1987, está prevista la elaboración de un libro blanco sobre reordenación del sistema educativo en los niveles no universitarios —con la ampliación de la enseñanza obligatoria a los dieciséis años, puesto que actualmente está en los catorce— y la aprobación del Estatuto del Profesorado, que afectará a 250.000 profesores de la enseñanza pública.

En la Universidad, concluido ya el período constituyente con la aprobación por parte de cada Universidad de sus respectivos Estatutos y la renovacion de los claustros, se acometerá en 1987 la reforma de los títulos y planes de estudio universitarios.

Con esta reforma se pretende que las universidades ofrezcan un número de títulos que triplique los 56 existentes (en Francia hay 300) y se pretende transformar el actual sistema, que concentra el 50 por ciento del alumnado en cinco títulos: Filosofía y Letras, Derecho, Económicas y Empresariales, Medicina y Profesorado de EGB.

Protestas de estudiantes

En cuanto a las protestas estudiantiles, es previsible que vuelvan a reproducirse en el nuevo año, según las estimaciones de los dirigentes del movimiento estudiantil, que siguen exigiendo la supresión de la selectividad para acceder a la Universidad y la congelación de las tasas académicas, entre otras reivindicaciones.

Fancisco Ferrera, alumno del Instituto «Silverio Lanza», de Getafe, y portavoz de la Coordinadora de Estudiantes de Madrid, dijo que, junto con las reivindicaciones concretas, lo que late en el fondo de las protestas es una «actitud de cansancio, porque la juventud está harta al no ver expectativas de futuro, tanto para el estudio como para un puesto de trabajo».

El Ministerio de Educación ha reiterado su voluntad de diálogo y el deseo de llegar a acuerdos con los estudiantes, puesto que, según el ministro Maravall, «el movimiento estudiantil nunca será un antagonista del Ministerio, sino un interlocutor».

Otros temas destacables en 1986 han sido diversos reglamentos de desarrollo de la Ley Orgánica del Derecho a la Educación (LODE), especialmente los referidos a la admisión de alumnos y a los conciertos económicos de los centros privados con la Administración.

La enseñanza privada

Este último reglamento provocó una fuerte oposición por parte de la patronal de la enseñanza privada CECE, la Confederación Católica de Padres de Alumnos (CONCAPA), la Federación de Religiosos de la Enseñanza (FERE) y el sindicato FSIE, quienes llegaron a proponer que los centros privados no firmaran los conciertos.

Esta postura no fue compartida por la Comisión Episcopal de Enseñanza y, por ello, tanto FERE como la CONCAPA, organizaciones confesionales, exteriorizaron sus discrepancias con el presidente de esta Comisión, el arzobispo Elías Yanes.

También destaca la constitución en Noviembre pasado del Consejo Escolar del Estado, órgano de ámbito nacional, creado por la LODE, para la participación de todos los sectores afectados en la programación general de la enseñanza.

En Noviembre también se constituyó, bajo la presidencia del ministro de Educacion, José María Maravall, la Conferencia de Consejeros de Educacion de las Comunidades Autónomas, organismo que tiene el cometido de coordinar la política educativa de todo el Estado.

Cuatro capitanes generales y el jefe de la Casa Militar del Rey pasarán a la reserva activa este año

Madrid (Europa Press). — Dos tenientes generales del Ejército de Tierra, dos almirantes y dos tenientes generales del Ejército del Aire deberán dejar su cargo en el presente año para pasar a la situación de reserva activa, según se desprende de datos del Ministerio de Defensa a los que tuvo acceso Europa Press».

De los ocho altos mandos militares, cuatro ostentan en la actualidad capitanías generales y uno es jefe del Cuarto Militar del Rey.

En concreto, el teniente general del Ejército del Aire, José Santos Peralba Giráldez, que hasta hace dos meses fue jefe del Estado Mayor del Ejército del Aire, y que actualmente ocupa la jefatura del Cuarto Militar de la Casa del Rey, pasará a la reserva activa el 31 de Diciembre de 1987, momento en que habrá de abandonar el cargo.

Asimismo, dentro del Ejército del Aire, pasará a la reserva activa el 6 de Abril de 1987 el teniente general Antonio García Fontecha Mato, jefe del Mando Aéreo Táctico y capitán general de la Segunda Región Aérea, con sede en Sevilla.

Dos capitanes generales de Tierra

Por lo que respecta al Ejército de Tierra, los capitanes generales de la Primera y Cuarta Región Militar habrán de dejar igualmente sus puestos, a lo largo de este año.

El teniente general Gustavo Urrutia Gracia, que dirige la Primera Región Militar (Centro) con sede en Madrid, pasará a la reserva activa el 1 de Julio. El teniente general Baldomero Hernández Carrera, al frente de la Cuarta Región Militar (Pirenaica Oriental), con sede en Barcelona, pasará a la misma situación el 25 de Septiembre.

Otro teniente genral que debería haber pasado a la reserva activa este año concretamente el 2.º de Noviembre es Fernando Rodríguez Ventosa, pero no lo hará debido a que ya se encuentra en esa situación, a la que pasó por voluntad propia el pasado 8 de Noviembre siendo capitán general de Barcelona. Como se recordará, la decisión de Rodríguez Ventosa fue conocida tras ser nombrado jefe de Estado Mayor del Ejército el teniente general Iñíguez del Moral, y haber decidido el Gobierno la aprobación de un proyecto de Ley para la rehabilitación de los militares de la extinta Unión Militar Democrática (UMD).

Dos almirantes

Finalmente, en la Armada, serán dos los almirantes que dejarán su cargo, para pasar a la reserva activa, durante 1987. Se trata del capitán general de la Zona Marítima del Cantábrico, ELiseo Alvarez-Arenas y Pachecho, que lo hará el 23 de Diciembre y del jefe de Apoyo Logístico de la Armada, Hector Alfonso Vigón Sánchez que pasará el 2 de Septiembre.

Generales y vicealmirantes

Por lo que respecta a generales de división de Tierra y Aire y a vicealmirantes de la Armada, que pasarán a la reserva activa este año, siempre que no sean ascendidos a tenientes generales o almirantes en el curso del mismo, son los siguientes:

—Tierra: Francisco Castrillo (26 de Enero), Luis Quintas (2 de Febrero), Manuel Oltra (25 de Febrero), Luis Pontijas (1 de Marzo), Julio Peñas (28 de Abril), Ramón Caminero (13 de Junio) y Rafael Gómez Rico (21 de Septiembre).

—Armada: Juan F. Ruiz Montero (28 de Marzo), Manuel Arias Sánchez (28 de Junio) y José Manuel Piñero Martínez (7 de Agosto).

—Aire: José García Matrés (15 de Marzo), Pedro Gómez Esteban (18 de Mayo), Jorge Mora (22 de Julio), Lucio Recio de la Serna (1 de Agosto), Andrés Santos Rodríguez (1 de Agosto), Adolfo Naveda (1 de Agosto), José Antonio López Viciana (1 de Agosto) y Eugenio José María Martínez (25 de Diciembre).

En caso de que alguno de estos generales y vicealmirantes sean ascendidos, el plazo de permanencia en activo se prorroga.

Serra no acudirá a celebrar la Pascua

El ministro de Defensa, Narciso Serra, no asistirá a la celebración de la Pascua en los cuarteles generales de los tres Ejércitos, prevista para el próximo día 5 de Enero, según confirmaron a «Europa Press» fuentes del departamento.

Tradionalmente, el ministro acudía a los cuarteles de los Ejércitos de Tierra, Armada y Aire, donde presidía junto con los jefes de Estado Mayor respectivos, los actos de la Pascua Militar. Además el ministro y los jefes de Estado Mayor asistían a otro acto similar en la sede del Ministerio y acudían, el 6 de Enero, a la celebración de la Pascua Militar en el palacio Real, que preside el Rey.

M.C.D. 2018

Los fastuosos gastos de la Navidad

● *Entre el 15 de Noviembre y el 5 de Enero, los españoles gastaremos entre tres y cuatro billones de pesetas*

Manuel María

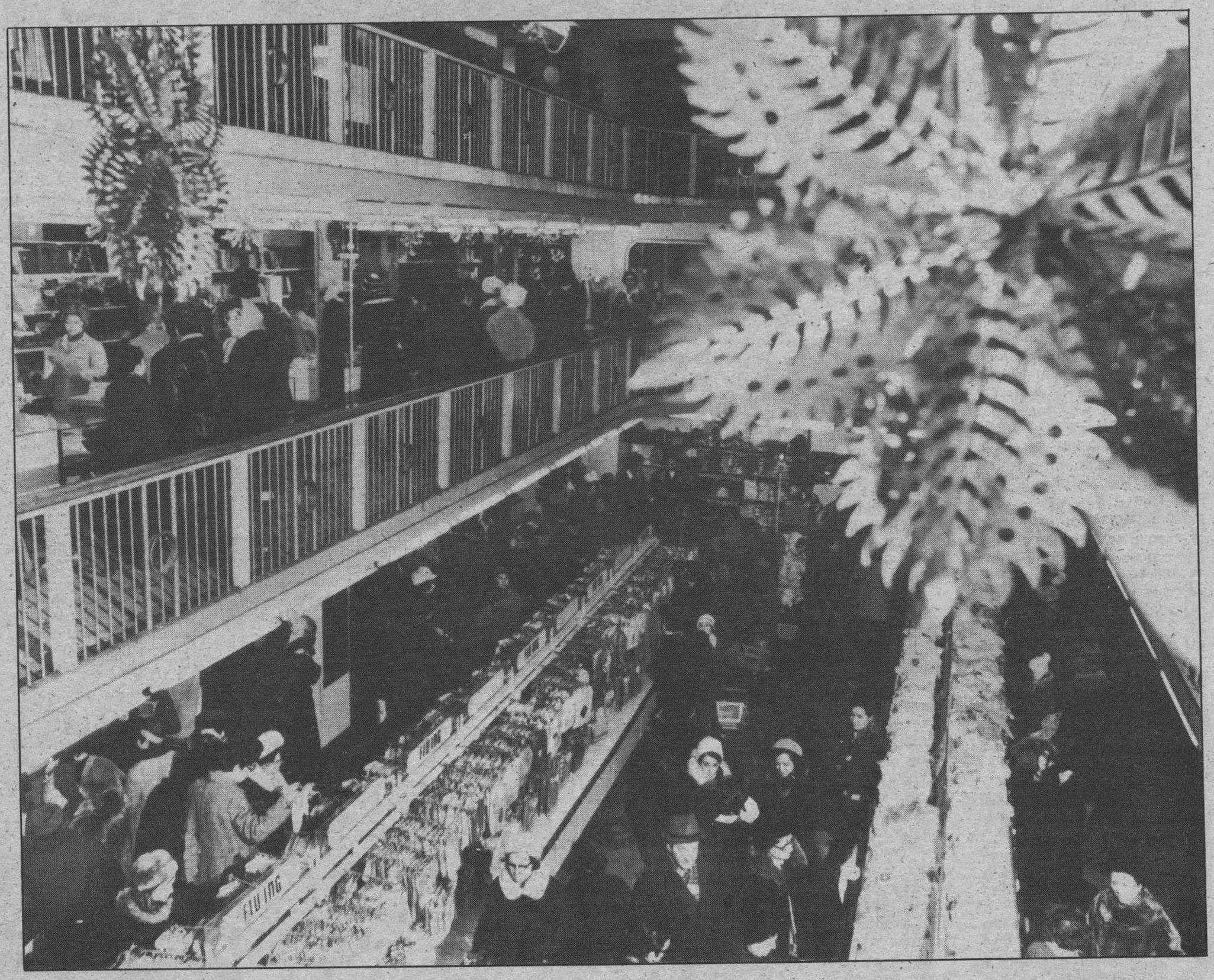

Este año, la paga extra de Navidad habrá que gastársela entera en chucherías. No hay, como otros años, esos atractivos anuncios (para algunos, para pocos) en los que se invitaba a los televidentes y lectores a invertir en tales o cuales bonos con el señuelo de las desgravaciones a la hora de la declaración de la renta. De un plumazo se han suprimido tales desgravaciones y, consecuentemente, la publicidad prenavideña, con lo que el marido ahorrador ha perdido la excusa que tenía ante mujer, hijos y suegra para dejar de gastar en lo que él llama «chucherías».

Por otra parte, como cada año, los españoles nos disponemos a despilfarrar entre tres y cuatro billones (con «b» de barbaridad» de pesetas, con lo que parece ser que podremos comprar mucho. Somos 15 millones de población activa (2 millones en la sumergida) y 5 millones de pensionistas, con unos ingresos medios que pueden valorarse a la baja en 100.000 pesetas, que a dos pagas por barba (extra y fin de mes), hacen esos 4 billones de pesetas.

En qué emplearemos tanto dinero

Los comerciantes aseguran que entre el 15 de Noviembre (sábado) y el 5 de Enero (lunes) realizarán más del 20 por ciento de las ventas previstas para todo el año. Todo eso en 50 días. Y eso sin contar a algunos, como los que venden turrón, polvorones, champán, licores, juguetes y demás productos típicamente navideños, algunos de los cuales llegarán a vender hasta el 90 por ciento de lo previsto para el año completo.

Hay cinco capítulos importantes en los que gastar esa inmensa billonada, a saber: a) alimentación; b) ropa y calzado; c) regalos; d) decoración; e) ocio y viajes. He aquí un esquema de cómo y en qué gastar esos 4 billones de pesetas. Se da aquí un desfase entre la cantidad obtenida de 600.000 millones al multiplicar la media de 30.000 pesetas mínimas de gasto en alimentación por familia, que hay que traspasarla a los excesos en comilonas que se producen estos días en fiestas familiares de alto copete y en las comidas que se celebran en restaurantes y hoteles en las noches de fiestas y al mediodía. Una cena de fin de año puede costar, en los casos más modestos unas 10.000 pesetas por persona. Pero las hay hasta de 100.000, todo lo cual justifica este desfase de 269.000 millones de pesetas.

Los otros capítulos de gastos se reparten así. Ropa y calzado a una media de 100.000 pesetas por cada una de las 20 millones de familias, hacen 2 billones justos de pesetas. Regalos, 20 millones de familias a una media de 20.000 pesetas: 400.000 millones de pesetas. Decoración puede llevarse una ridícula cantidad simbólica de 1.000 pesetas por familia, 20.000 millones de pesetas. Ocio y viajes, a 10.000 pesetas, por familia, 200.000 millones de pesetas. Sumen ahora las partidas y les darán 3 billones 20.000 millones de pesetas.

Hasta los 4 billones hay una oscilación para gastos suntuosos, como joyas especiales que se regalarán sin duda o viajes millonarios en cruceros al Caribe, etc., que por pocos y contados en familias muy peculiares pueden incluso sobrepasar el costo presupuestado de los 4 billones de pesetas para la celebración de Navidades y Año Nuevo y Reyes en España.

Alimentación (20 millones de familias a 30.000 Ptas. = 600.000 millones de pesetas.

Bebidas			
Cavas (40 millones de botellas)	32.000	millones	Ptas.
Otros vinos (200 millones de botellas)	60.000	»	»
Coñac, wisky, licores, etc. (100 millones de botellas)	60.000	»	»
Total bebidas	152.000	»	»
Comidas			
Carnes (ave, cordero, caza, vacuno, cerdo, embutidos, conservas) (50 millones de kilos)	40.000	»	»
Mariscos (10 millones de kilos)	30.000	»	»
Pescados (fresco, congelado, seco, ahumado) (40 millones de kilos)	32.000	»	»
Otros alimentos (frutas, verduras, etc)	25.000	»	»
Total comidas	127.000	»	»
Dulces			
Turrón (20 millones de kilos)	20.000	»	»
Mazapán, mantecados, etc. (40 millones de kilos)	32.000	»	»
Total dulces	52.000	»	»

Suma total de alimentación ..... 331.000 millones de pesetas.

La crisis ha amortiguado los gastos

Con todo lo exagerados que puedan parecer estos gastos de Navidad, la experiencia viene demostrando que cada año se hacen reajustes y recortes para gastar menos dinero. Por ejemplo, va desapareciendo la costumbre de los regalos entre círculos amplios de amigos y familiares. Lo que antes se hacía para 20 se hace ahora para 4. Esta es la proporción justa que aseguran los comerciantes que se observa en la venta de regalos. Ello ha rebajado las ventas a un 25 por ciento de lo que eran. Pero, eso sí, los regalos que se compran ahora son mejores, puede que el doble de mejores, lo que hace que aumenten los beneficios un poco, aunque no lleguen a lo que fueron. El beneficio se queda, por tanto, en un cincuenta por ciento respecto a la cifra anterior.

Otro capítulo que ha desaparecido casi por completo son los regalos de empresas, así como las felicitaciones oficiales y de compromiso. Antes, cada empresa se veía obligada a regalar a los proveedores y clientes más conspicuos. Hoy eso se ha restringido hasta quedar en un 5 por ciento como mucho. Los empleados de los Bancos, por ejemplo, los guardias municipales, el cartero, el basurero, el repartidor del butano, etc., recibían su aguinaldo que solicitaban con unas tarjetitas al efecto. Todo eso se ha reducido a casi la nada, por dejar un margen que quizá nos salve del error.

Finalmente, hay otros gastos cuya supresión se ha notado bastante. Ya no se compran ni se venden tantos «belenes», artículos de decoración y broma, ni se celebran aquellas fiestecistas del día de Nochebuena y Nochevieja al mediodía cuando la gente salía de trabajar. Era costumbre en las empresas dar una copa esos días por la mañana y cuando salían los empleados acababan la fiesta en los bares de cercanía. Eso también se acabó. Pero de todos modos, aunque haya ahorros y tiranteces, todo el mundo tiene estos días unos duros de más; a lo mejor le han llegado de mano de la caridad, pero todos podemos gastar algo con que contribuir a ese gran negocio del año, el de los 4 billones de pesetas de la Navidad. Y eso que se me han quedado cosas en el tintero, como la lotería. Pero vaya todo el capítulo de los márgenes de la suntuosidad, que en ese cajón cabe todo.

M.C.D. 2018

Se estiman en más de un centenar los muertos en el incendio de un hotel en Puerto Rico

San Juan de Puerto Rico (Efe). — Alrededor de 100 personas han podido morir en el incendio del Hotel Dupont de Puerto Rico ocurrido en la madrugada de ayer. Hasta el momento han sido rescatados 80 cadáveres.

El lujoso hotel, situado en el centro de la ciudad, y que estaba repleto de turistas, en su mayoría norteamericanos y canadienses, ha quedado destruido en casi su totalidad.

Fuentes policiales informaron a «Efe» que el incendio se produjo tras varias explosiones en las calderas del hotel, que tiene 21 plantas y 422 habitaciones, y que fue construido hace unos diez años.

Las mismas fuentes dijeron que los propietarios del hotel y la unión de trabajadores del establecimiento hotelero habían estado reunidos horas antes para la negociación de mejoras laborales, sin que se llegara a ningún acuerdo.

La Policía confirmó que entre las víctimas del siniestro en el lujoso hotel Dupont Plaza, de cinco estrellas no se encontraba ningún ciudadano de nacionalidad española. El aldalce de Barcelona Pascual Maragall que se encontraba en Puerto Rico invitado por el Comité Olímpico expresó ayer su solidaridad con el pueblo puertorriqueño.

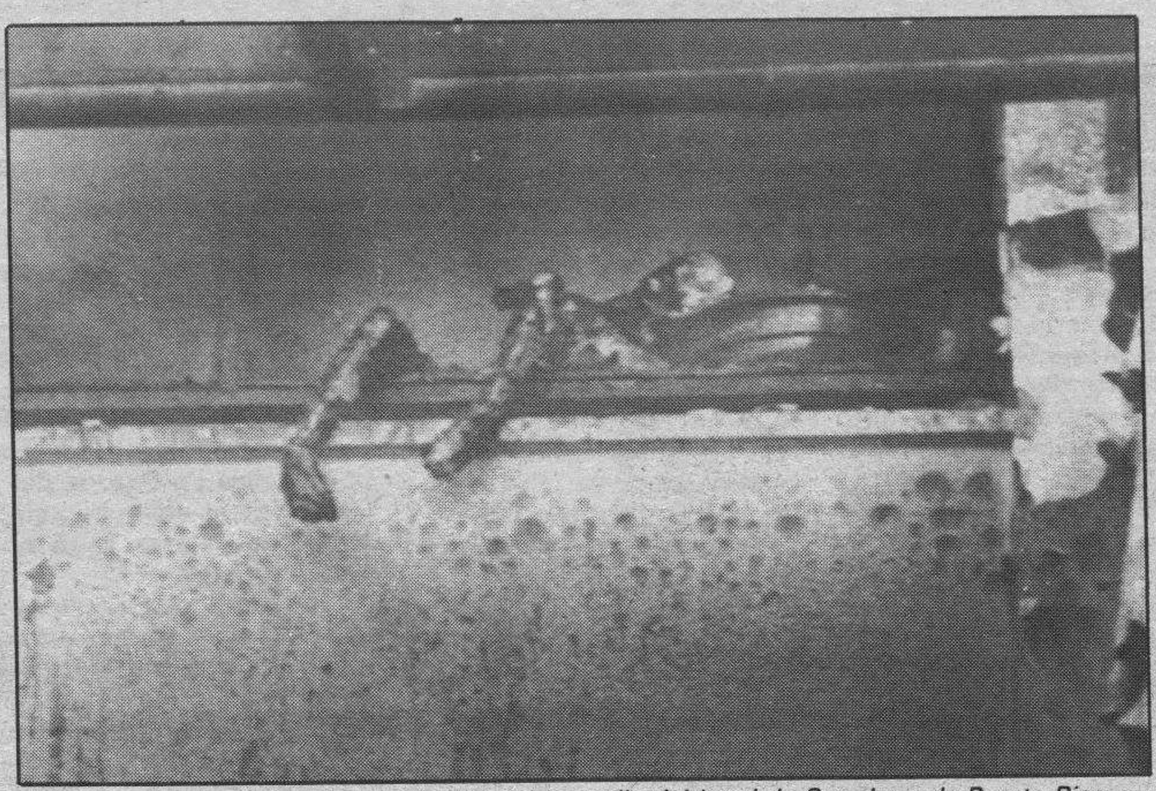

Restos de uno de los cien cadáveres del incendio del hotel de San Juan de Puerto Rico. — Telefoto Efe.

La justicia sospecha de etentado

Por otra parte el secretario de Justicia de Puerto Rico, Hector Rivera Cruz, confirmó ayer la sospecha de que el incendio que ocasionó un centenar de muertes en el Hotel Dupont Plaza haya sido intencionado.

Al preguntársele de donde surgía la sospecha, Rivera Cruz indicó que «es una información preliminar que nos dieron los expertos», pero dijo que prefiere esperar los resultados del estudio de los peritos para emitir una posición final.

Sin embargo, indicó que no ha recibido información de que los técnicos hayan encontrado residuo de algún material explosivo en el lugar donde se originó el fuego.

«Con base de la información preliminar no podemos descartar que pudo haber habido algún tipo de explosión que creara el fuego y que esa explosión pudo deberse a alguna actividad criminal», dijo.

Indicó que hasta el momento se han encontrado 37 cadáveres y que en el curso de la jornada ya han sido trasladados del hotel cuatro de ellos.

Rivera Cruz señaló que tampoco se descarta que haya sido un accidente lo que provocó el incendio, que surgió minutos después de que la organización sindical Unión de Tronquistas determinara decretar un paro, efectivo el 1 de Enero, por el bloqueo en las negociaciones del nuevo convenio colectivo.

Por otro lado, el secretario de Estado de Puerto Rico, Héctor Luis Acevedo, dijo que varias líneas aéreas han provisto un servicio a los sobrevivientes para permitirles tomar sus vuelos sin la necesidad de presentar sus billetes.

Acevedo dijo que muchos de ellos perdieron sus pasaportes, por lo que se creó un centro de información en el Centro de Covención del Condado, a pocas manzanas del hotel, para solucionar los problemas de los turistas afectados.

El subsecretario de Salud, Emilio Dávila, indicó que cerca de 500 miembros de servicios de emergencia médica atienden los 104 heridos de la tragedia, que fueron llevados a cinco o seis hospitales del área.

El presidente del Senado, Miguel Hernández Agosto, señaló que «la gente que fue sacada ha sido ubicada en otros hoteles y casas de familias y nadie está en refugios».

«El Gobierno de Puerto Rico se ha encargado de cada uno de ellos», agregó.

El gobernador, Rafael Hernández Colón, decretó duelo nacional de tres días a causa del siniestro.

Reagan propone a Gorbachov eliminar los misiles balísticos

Moscú (Efe).— El presidente de EE.UU. Ronald Reagan, propuso a Gorbachov la eliminación de los misiles balísticos en un plazo de diez años, durante su mensaje de año nuevo al pueblo soviético, informó ayer Tass.

La Tass informó sobre este mensaje de año nuevo, (que fue retransmitido por la emisora central de la URSS por «sorpresa)» en una breve nota y sin concretar la hora y duración de esta retransmisión.

En el resumen que hizo del mensaje, la emisora soviética dijo que Ronald Reagan señaló que a pesar de las diferencias de sistemas existentes entre EE.UU. y la URSS, la paz es posible, y que para lograr este objetivo es necesario trabajar.

El jefe de la Casa Blanca dijo, en tono optimista, que las relaciones entre EE.UU. y la URSS en 1987 serán buenas.

Reagan afirmó también que a pesar de las diferencias surgidas en 1986 entre las dos superpotencias, se han hecho avances sustanciales y que nunca hasta ahora las posiciones de EE.UU. y la URSS han estado tan próximas.

El presidente estadounidense aprovechó su mensaje para proponer al Kremlin una eliminación de los misiles estratégicos en un plazo de diez años, retomando uno de los puntos que provocaron una encendida polémica entre la dirección soviética y la administracioón norteamericana en los días siguientes a la cumbre de Reikiavik.

El jefe de la Casa Blanca rindió también un homenaje al «esfuerzo heróico» realizado por el pueblo soviético durante la Segunda Guerra Mundial y se despidió de su audiencia deseándoles un «es nobin godon»: feliz 1987.

La retransmisión del mensaje, se produce después de que Moscú rechazara una propuesta de Washington para que los máximos dirigentes de las dos superpotencias intercambiaran este año, al igual que en 1986, mensajes de felicitación de año nuevo.

Seún el portavoz soviético que anuncio la negativa de la URSS, esta se basó en que en la actualidad no es el momento adecuado, dada la situación que atraviesan las relaciones entre la URSS y EE.UU.

La confusión y el misterio rodearon en un principio la retransmisión por la radio central soviética del mensaje de Año Nuevo del presidente estadounidense, que fue anunciado de forma ambigua por la agencia oficial Tass.

Fuentes de la Embajada estadounidense en Moscú manifestaron que no tienen información sobre la supuesta transmisión del mensaje de Reagan por la radio soviética.

Juan Pablo II anuncia un año mariano que será precedido por una encíclica dedicada a la Virgen María

Ciudad del Vaticano (Efe). — El Papa Juan Pablo II anunció ayer oficialmente, la institución de un Año Mariano que comenzará el próximo 7 de Junio de 1987, solemnidad de Pentecostés, y que concluirá el 15 de Agosto de 1988.

La apertura del año mariano será precedida de la publicación de una Carta Encíclica dedicada a la Virgen María.

El evento religioso lo dio a conocer el Papa en el curso de la homilía de la misa de la Octava de Navidad celebrada ayer en la Basílica de San Pedro del Vaticano, con asistencia del Cuerpo diplomático acreditado ante la Santa Sede.

Con anterioridad el Papa Juan Pablo II despidió el año 1986, octavo de su pontificado con una misa y el «Tedéum de acción de gracias», en la iglesia del «Gesú», donde reside la comunidad jesuita.

Según la tradición, al llegar a la iglesia, vinculada a los hijos de San Ignacio de Loyola, el Pontífice a quien acompañaba el arzobispo español monseñor Eduardo Martínez Somalo, sustituto de la Secretaría de Estado de Su Santidad, fue recibido por el prepósito general de la Compañía de Jesús, el holandés Padre Peter-Hans Kolvenbach, elegido el 13 de Septiembre de 1983.

En la homilía el Pontífice agradeció a Dios «su misión de obispo de Roma y pastor de la Iglesia Universal» y recordó de modo especial la reciente Jornada Mundial de Oración por la Paz, celebrada en la localidad italiana de Asís.

El Papa Juan Pablo II recordó también ayer durante la homilía de la misa de la festividad de la Circuncisión, celebrada en la Basílica de San Pedro, la XX Jornada Mundial de la Paz que se conmemoró ayer.

En sus palabras, el Pontífice expresó el deseo de que «la Humanidad ponga finalmente aparte las divisiones del pasado y cada corazón busque la paz en el desarrollo y la solidaridad».

Entre los nuevos elementos, que por primera vez aparecen en los mensajes pontificios para la Jornada mundial de la Paz, cabe señalar el terrorismo.

En su párrafo 4, el Mensaje enumera como obstáculos a la paz «la xenofobia, el cierre arbitrario e injustificado de fronteras, las ideologías que predican el odio o la desconfianza, los sistemas que levanten barreras artificiales, el odio racial, la intolerancia religiosa, las divisiones de clases y el terrorismo».

Acerca de éste último, el Mensaje dice textualmente: «Otro mal que durante el pasado año causó tantos sufrimientos a las personas y graves daños a la sociedad es el terrorismo».

A «los que practican la violencia y el terrorismo», el Papa pide «que cesen las muertes y los ataques a inocentes. Os pido que ceseis de minar las estructuras de la sociedad».

«Como ya he hecho en el pasado, os pido de nuevo —al menos a los que queráis escuchar mi voz— que abandonéis los medios violentos para lograr vuestras metas, incluso si tales metas son justas», subraya Juan Pablo II.

«Los caminos de la violencia no pueden conducir a la verdadera justicia ni para vosotros ni para los demás» añade el Papa.

El Papa concluye esta parte del Mensaje con unas palabras de confianza: «Todavía podéis cambiar si lo queréis. Podéis profesar vuestros sentimientos de humanidad y reconocer la solidaridad humana».

Irritación del Gobierno federal por una confusión en la emisión del mensaje de Khol

Bonn (Efe). — La transmisión equivocada del mensaje de fin de año del canciller federal alemán, Helmut Khol, por parte del primer canal de la televisión germana ARD, que emitió la grabación de felicitación para 1986, en vez de la de para 1987, ha provocado la irritación del Gobierno Federal Alemán, calificó el incidente de «ofensa para los espectadores», quienes esperaban de la ARD el esmero habitual con el que emite su programación diaria.

Ost afirmó que el Gobierno germano espera ahora que la ARD emita el mensaje de fin de año del canciller para 1987 esta misma noche, a la vez que exigió que el primer canal de la televisión alemana se retracte por el incidente «no disculpable aduciendo razones técnicas».

El portavoz gubernamental pidió asimismo que se busque y se haga cargar con las consecuencias a los responsables de la equivocación en el seno de la ARD.

El mensaje de fin de año del jefe del Gobierno alemán, fue transmitido después del informativo de las 20,00 hora local y sorprendió a los espectadores cuando deseó un feliz 1986 a los habitantes de la RFA.

En el segundo canal de la televisión alemana ZDF fue transmitido poco después de las 19,00 hora local el mensaje de fin de año correcto.

La grabación con las palabras de Khol al pueblo alemán había sido producida hace pocos días en Bonn y su texto facilitado con fecha y hora de embargo a todos los medios de difusión alemanes por la Oficina de Prensa del Gobierno.

El incidente provocado por la ARD causó un colapso telefónico en las centralitas de numerosos diarios, emisoras de radio y televisión debido a que numerosos espectadores, tras ver la retransmisión de la ZDF, reconocieron el error del primer canal.

Por su parte los responsables de la dirección de la ARD aún no se han pronunciado sobre lo sucedido y es imposible prácticamente conectar telefónicamente con sus estudios en Hamburgo, ya que nadie parece recoger las llamadas.

La ARD se limitó a transmitir sobre las 21,25 horas de la pasada noche un texto sobreimpresionado en el que se podía leer: «Debido a un error se produjo una equivocación en la transmisión del mensaje de fin de año del canciller».

La nota continuaba diciendo: «La ARD se disculpa por ello. La versión correcta se retransmitirá mañana, día de Año Nuevo, a las 20,05 horas, después del programa informativo».

M.C.D. 2018

La CEE responderá a las sanciones comerciales de EE.UU. si no se llega antes a un acuerdo previo

Bruselas (Efe).— La CEE está «dispuesta a responder» a las sanciones comerciales anunciadas por Estados Unidos, aunque confía en que se llegue a un acuerdo antes del 31 de Enero.

Así lo afirmó en un comunicado difundido ayer el comisario europeo Willy de Clercq, responsable comunitario de relaciones comerciales, en respuesta a un anuncio de represalias económicas contra la CEE formulado el martes por el presidente de Estados Unidos, Ronald Reagan.

Tras criticar la decisión anunciada por Washington, De Clerq lamentó que «este tipo de litigios comerciales nos lleven siempre a una serie de sanciones y contrasanciones que perjudican a ambas partes».

De Clerq añadió que «la CEE, por su parte, está dispuesta a responder a las sanciones norteamericanas el mismo día en que éstas entren en vigor», lo que está previsto para el próximo 30 de Enero. El comisario europeo señaló que «aún queda por tanto un mes para evitar lo peor y encontrar, por medio de la negociación, una solución políticamente defendible y económicamente aceptable».

El anuncio estadounidense de aplicar sanciones económicas contra la Comunidad Económica Europea (CEE) es respuesta, según el Gobierno de Washington, al perjuicio causado a la economía norteamericana por la adhesión de España y Portugal al Mercado Común.

Las sanciones afectarán, fundamentalmente, al jamón enlatado, quesos, endivias, zanahorias, aceitunas, vino blanco y coñac.

Por su parte, las represalias de la CEE afectarán a las exportaciones norteamericanas de arroz, trigo y gluten de maíz.

Ayer, miércoles, concluyó el plazo establecido por Estados Unidos para resolver sus problemas comerciales como la CEE, después de que ambas partes llevaran a cabo una larga serie de negociaciones a lo largo de 1986.

Por otra parte, el ministro de Comercio aseguró que la Comunidad Económica Europea responderá «ojo por ojo, diente por diente» a las medidas proteccionistas anunciadas por la administración estadounidense.

El ministro se manifestó «a la vez asombrado de que los americanos empleen los métodos tipo Rambo y preocupado de verles entrar de nuevo en un círculo peligroso de guerra comercial».

EMPRESARIOS Y PROFESIONALES:

DEVOLUCIONES DE IVA

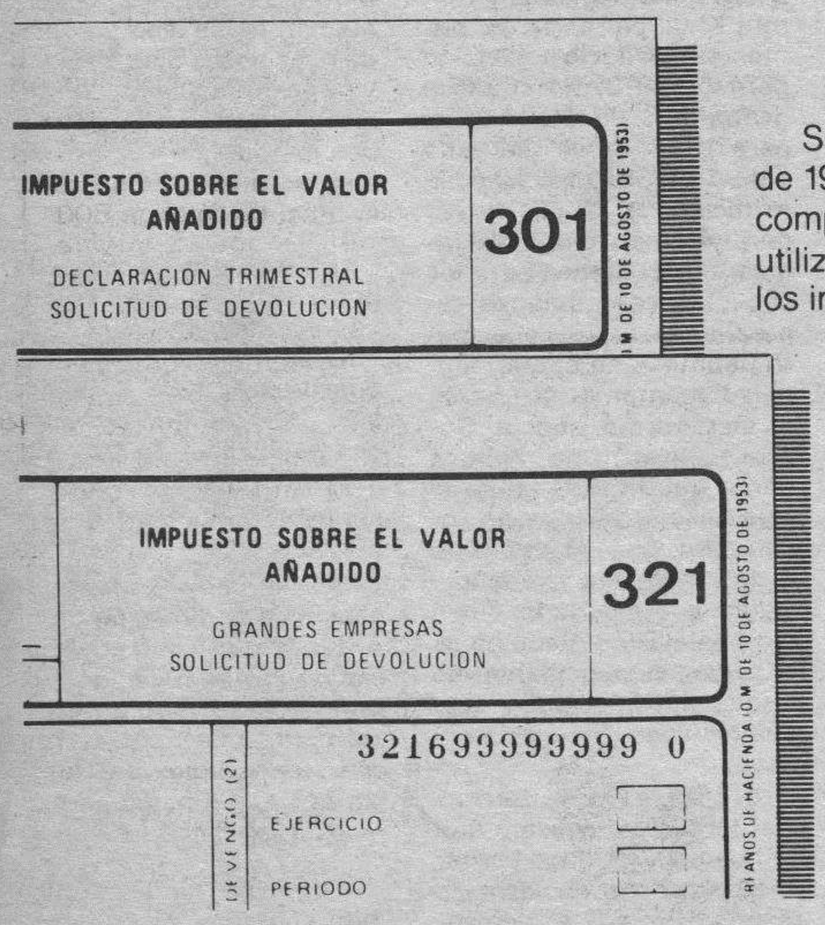

Si la ultima declaración-liquidación del I.V.A. de 1986 presenta un saldo a su favor, puede Vd. compensarlo en sus declaraciónes futuras utilizando, como hasta ahora, los impresos 300 ó 320.

Si desea solicitar su devolución, debe hacerlo mediante los impresos 301 ó 321, a su disposición en Delegaciones y Administraciones de Hacienda, que habrá de presentar **UNICAMENTE** en Bancos, y Cajas de Ahorros.

Es **Imprescindible** su etiqueta identificativa y presentar, simultaneamente, la declaración-resumen anual.

Los sujetos pasivos incluidos en el Registro de Exportadores lo harán en la forma habitual.

PLAZO DE PRESENTACION: Hasta el 30 de Enero de 1987.

MINISTERIO DE ECONOMIA Y HACIENDA

La crisis del Canal de Suez causó graves divisiones en el Gobierno británico

Londres (Efe).— La crisis del Canal de Suez causó graves divisiones en el seno del Gobierno británico y enfermó al entonces primer ministro conservador, Sir Anthony Eden, revelan documentos oficiales divulgados ayer treinta años después del conflicto.

Eden desoyó los consejos de varios miembros del gabinete y decidió responder militarmente a la invasión egipcia de la zona del Canal con el envío de soldados para reforzar la guarnición británica.

Uno de los personajes que más abogó por una contundente respuesta militar ante la acción emprendida por el líder egipcio, Gamel Abdel Nasser, fue el entonces ministro del Tesoro, Harold MacMillan, que falleció el pasado lunes.

Paradójicamente, MacMillan sería quien, seis meses después de estallar la grave crisis de Julio de 1956, sucedería en la jefatura del Gobierno a Eden, que, según los documentos divulgados ayer, enfermó seriamente como consecuencia del conflicto.

La crisis terminó negativamente para los intereses británicos y la guerra en la que intervinieron también Francia e Israel se saldó con un acuerdo internacional garantizando la nacionalización a manos de Egipto de la Compañía del Canal de Suez.

Los documentos ayer divulgados parte de material oficial hasta ahora inédito y que el Gobierno ha puesto a disposición de los historiadores al prescribir el carácter secreto, una vez que han transcurrido treinta años.

Sin embargo, en esta entrega no figuran cartas de correspondencia entre la Reina y el primer ministro, ni datos suficientes que arrojen nueva luz sobre el tipo de cooperación que establecieron Gran Bretaña, Francia e Israel durante la crisis.

Entre los opositores a la aventura de Suez destacan el ministro de Defensa de la época, Walter Mockton, así como el primo de la Reina, Lord Mountbatten, que falleció en Agosto de 1979 al explosionar una bomba colocada en su yate por el Ejército Republicano Irlandés (IRA).

Lord Mountbatten pidió a Eden que le destituyera de su cargo de ministro sin cartera en el gabinete y le rogó con varias cartas poco después de los primeros ataques a Egipto que desistiera de sus planes militares.

Los deseos del primo de la soberana no fueron atendidos, tampoco los de su cese como ministro, pero no ocurrió igual con el titular de Defensa a quien Eden decidió destituir después de su oposición a la guerra.

De acuerdo a los textos divulgdos, algunos ministros del Gobierno de Eden compararon el gesto del «rais» con las ansias imperialistas de Adolfo Hitler.

Estudiantes chinos se manifestaron desafiando la prohibición gubernamental

Pekín (Efe).— Entre 10 y 20 personas fueron detenidas ayer, según cálculos de distintos testigos presenciales, durante la manifestación de estudiantes desarrollada ayer durante varias horas en la plaza «de la paz celestial» de la capital china.

En su sorprendente desafío a la prohibición gubernamental y a la presencia de más de 400 policías, alrededor de 3.000 estudiantes se concentraron primero y manifestaron después en la plaza, cerca de los principales centros del poder chino.

Los concentrados, que se mezclaron con miles de curiosos, desbordaron varias veces los cordones policiales establecidos en la plaza para evitar que los manifestantes llegaran a ella.

La Policía actuó con moderación y no hubo violencias pero varios estudiantes fueron conducidos a la fuerza a los vehículos policiales presentes en los alrededores de forma muy notoria.

Varios agentes fueron abucheados mientras filmaban a los manifestantes o tomaban fotografías de ellos.

La concentración se inició alrededor de las diez de la mañana siguiendo la convocatoria hecha hace unos días en distintas universidades de la capital.

Después del mediodía, cuando la plaza fue completamente desalojada y acordonada por la Policía, un grupo de casi tres mil estudiantes se manifestó por espacio de media hora en los alrededores de Tian Anmen.

Los manifestantes portaban rudimentarias pancartas en las que podían leerse frases como «viva la democracia», «queremos un sistema democrático legal», «queremos libertad de Prensa» «apoyamos a Deng Xiaoping» y «Deng Xiaoping continúa la reforma».

La manifestación fue disuelta por la Policía cuando sus protagonistas intentaron romper el primero de los tres cordones policiales establecidos alrededor de la plaza.

Estudiantes, profesores o simples trabajadores, en su mayoría jóvenes, permanecieron varias horas en la plaza a pesar de la advertencia del Gobierno de que los participantes en este acto ilegal serán castigados severamente.

La manifestación se desarrolló a una temperatura inferior a los diez grados bajo cero y creó un caos circulatorio en el centro de la ciudad.

A media tarde empezó a nevar y a oscurecer y los manifestantes fueron dispersandose pero se mantenía la fuerte presencia policial en la plaza.

M.C.D. 2018

Nacional

Continúan sin aparecer los jóvenes fugados de un centro de acogida

Alicante (Efe).— Seis de los nueve jóvenes fugados del centro «Santísima Faz» de Alicante continúan sin aparecer a pesar de la búsqueda policial.

Tres de las chicas fugadas fueron retenidas el pasado día 30 de Diciembre por la noche en Orihuela e ingresadas de nuevo en el centro «Santísima Faz».

Los jóvenes se fugaron el pasado día 29 de Diciembre tras reducir a un educador y producir lesiones a uno de los porteros del centro.

El noventa por ciento de los niños albergados en la Escuela «Santísima Faz», de Alicante sufre carencia de afectividad y tiene un nivel cultural y escolar muy bajo, declaró Jesús Denia, ex-director del centro, dependiente del Tribunal Tutelar de Menores.

Jesús Denia fue cesado el pasado martes a consecuencia de la fuga de nueve jóvenes del centro, la cuarta que se produce en un mes.

Jesús Denia opinó que las fugas «se producen en esta época, porque piensan en otros compañeros que tienen vacaciones, y, aunque no tienen una ligazón afectiva con su familia, sí tienen su corazoncito y en estas fechas están más sensibles».

El ex-director indicó que «el centro es una parte de la solución para estos jóvenes, pero es necesario un estudio a fondo de la situación de cada menor, para procurar que no llegue a más».

«Los jóvenes dentro del Centro están rodeados de condiciones de convivencia apropiada, pero una vez fuera -declaró- no están por el cambio».

Jesús Denia, que lleva doce años ocupándose de menores, indica que los jóvenes que llegan al centro demuestran un cambio de comportamiento en una semana o en quince día».

Las actividades que se realizan en el centro van desde la educación física, ocupación cultural o escolar y trabajo manual, pero además, agregó Denia, los chicos participan en cine-forum o en cursos de sexualidad, «ya que están totalmente desinformados y su nivel de conocimientos es muy bajo».

Soldado muerto por disparo fortuito de un compañero

Torquemada (Palencia) (Efe)— El soldado Joaquín Vargas Santos, de 20 años, resultó muerto al ser alcanzado por un disparo realizado fortuitamente por un compañero del Centro de Transmisiones Militares de Torquemada (Palencia).

Según confirmaron en la Capitanía General de Valladolid, el disparo, realizado con un CETME, arma reglamentaria del centro de transmisiones militares número 10, en Torquemada, fue «un accidente fortuito, cuando se encontraban los soldados en el cuerpo de guardia».

Al parecer, el tiro fortuito alcanzó a Joaquín Vargas en uno de los pómulos y salió por la parte inferior del cráneo.

Joaquín Vargas, perteneciente al remplazo del 86, fue trasladado inmediatamente en ambulancia al Hospital Militar de Valladolid, donde ya ingresó muerto.

El joven muerto era natural de la localidad palentina de Velilla del Río Carrión, en las proximidades de Guardo, donde hoy será enterrado.

Huida de reclusos de Alcalá de Henares

Madrid (Efe).— Los dos internos que el miércoles escaparon de la prisión de jovenes de Alcalá de Henares y luego fueron reducidos y heridos por las fuerzas de seguridad son Felipe Morán Jiménez y Gonzálo Viana Sánchez.

Ambos reclusos, considerados de alta peligrosidad, lograron evadirse después de atar a un funcionario con los cables de un teléfono y amenazar y secuestrar a otros tres y al capellán del centro mediante sendos «pinchos».

Posteriormente se apoderaron de un furgoneta particular con la que emprendienron la huída, hasta que al superar la barrera exterior del recinto se inició la persecución, que duró varios centenares de metros, hasta las proximidades de la carretera de Barcelona.

Las fuerzas de seguridad, antes de capturarles, efectuaron varios disparos, que alcanzaron a uno de los evadidos en una mano y al otro le rozaron la cabeza.

Internacional

Buscan supervivientes en la explosión de un edificio de veinte viviendas en Dublín

Dublín (Efe). — Dos cadáveres fueron descubiertos entre los escombros de un edificio de cinco plantas de viviendas, en Dublín, prácticamente destrozado ayer por una explosión causada, al parecer, por un escape de gas. La Policía de la capital irlandesa informó que los cuerpos sin vida de dos personas habían aparecido entre las ruinas del edificio, situado en una zona elegante de la ciudad, que albergaba veinte apartamentos.

Explosión durante el cambio de año en Dublín. — Foto Efe.

Equipos de rescate siguieron en busca de otras posibles víctimas de la explosión.

Entre los desaparecidos se teme que esté una familia compuesta por tres personas, si bien no hay todavía garantías de que el resto de los vecinos saliera ileso del accidente.

Se cree que muchos residentes se encontraban fuera de sus casas, disfrutando las fiestas navideñas en otros lugares.

Un camillero falleció en el hospital debido a las graves heridas que le produjo el desprendimiento de un muro de contención mientras participaba en las tareas de rescate.

Un bombero y cinco sanitarios tuvieron que ser ingresados también en centros clínicos con heridas diversas.

Fuerzas de Bomberos, Policía, Compañía del Gas, y otros Cuerpos de auxilio procedieron desde el primer momento al levantamiento de escombros en busca de supervivientes.

El siniestro se produjo a primera hora de la mañana en un edificio de cinco plantas construido en la avenida de Sandymont, en el lujoso barrio de Ballsbridge, a escasa distancia del centro.

Una fuga de gas en uno de los apartamentos se cree que fue la causa de una primera explosión, que fue seguida, quince minutos después, por otra menor.

Toda la fachada principal del edificio quedó semiderruida y cinco apartamentos completamente destrozados por el violento estallido, que alcanzó también a otras casas adyacentes y dañó varios automóviles estacionados en la calle.

El primer ministro irlandés, Garret Fitzgerald, que vive a menos de un kilómetro del edificio siniestrado, se trasladó al lugar para interesarse por las tareas de salvamento.

Francia: 19 heridos en una explosión

Pontoise (Francia) (Efe). — Una explosión ocurrida ayer por la madrugada en un bloque de viviendas en Saint Gratien, localidad cercana a París, dejó un saldo de diecinueve heridos.

Según informó un portavoz del Cuerpo de Bomberos, el hecho se produjo en un apartamento del sexto piso cuyos ocupantes estaban ausentes.

La violencia de la explosión, cuyas causas se ignoran, produjo considerables daños materiales en el inmueble, donde tres apartamentos resultaron destruidos.

La onda expansiva causó la rotura de numerosas critaleras en los edificios cercanos y sembró la alarma entre los vecinos, la mayoría de los cuales dormí a la hora del hecho, las 02,00 GMT.

Unas cincuenta personas fueron evacuadas del bloque donde ocurrió la explosión y solamente dos de los 19 heridos debieron ser llevados al hospital.

Italia: Mueren tres ancianas al incendiarse su casa

Roma (Efe). — Tres ancianas murieron la madrugada de Año Nuevo en Roma, al incendiarse su casa del barrio de Parioli a causa de un cortacircuito iniciado en el comedor.

Las tres mujeres, de nombre Pia de Cesare, de 90 años; Livia de Cesare, de 72, y Caterina Sgambati, de 79 años, fueron sorprendidas por el fuego mientras dormían.

A pesar de que Catarina se despertó, no logró abrir la puerta de entrada al piso ni ninguna ventana de la casa, por lo que las tres ancianas fallecieron asfixiadas.

El incendio fue advertido por un vecino que dormía en el tercer piso del edificio, quien dio aviso a los Bomberos. Estos no pudieron hacer nada para salvar a las inquilinas, pero lograron evitar que el fuego se propagara a otras viviendas.

Polonia: Ocho muertos en accidentes de tren

Varsovia (Efe). — En dos accidentes ferroviarios resultaron ocho personas muertas en Polonia en la Nochevieja, según la agencia oficial «Pap».

Cuatro personas murieron y otras siete resultaron heridas al chocar un tren de pasajeros con uno de carga en un puente en el trayecto de Nowy Dwor y Mazowiecki-Modlin, al Norte del país.

De acuerdo con las primeras investigaciones, el accidente fue causado por la negligencia de un guardagujas, que se dio a la fuga del lugar siniestrado.

Otras cuatro personas murieron y 16 resultaron heridas el lunes al ser arrollado por un tren, el autobús en que viajaban en un paso a nivel en Suwawlki, también al Norte del país.

Más de 200 muertos en el fin de año

Washington (Efe). — Un total de 202 personas murieron en accidentes de tránsito registrados en Estados Unidos durante las últimas 24 horas de celebraciones de fin de año, informaron las autoridades.

Al dar a conocer estadísticas preliminares, revelaron que por lo menos mil personas resultaron con golpes y heridas en esos accidentes viales, originados principalmente por el exceso de velocidades y bebidas alcohólicas.

En las fiestas de Navidad hubo un total de 500 muertos por la misma causa y 2.000 heridos, dijeron las autoridades.

El estado que encabeza las muertes automovilísticas es Virginia, inmediato a esta capital, donde en 1986, se registraron 1.100 muertos en choques de automotores.

Virginia tuvo un poco más de 150 muertos en sus carreteras en las fiestas de Navidad y fin de año, según la Policía.

le llevamos a Barcelona directo

LINEA REGULAR SALAMANCA - SORIA - BARCELONA

Cómodamente.
En autocares dotados con aire acondicionado, calefacción, butacas reclinables, vídeo, música ambiental...
Unica línea autorizada.
Salidas diarias.
Venta anticipada de billetes.

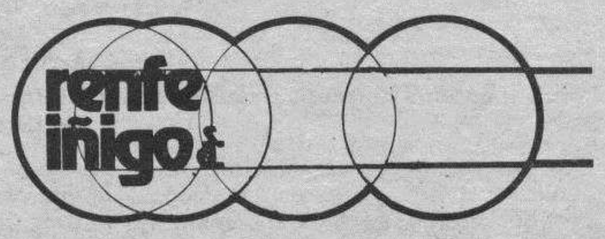

INFORMACION Y VENTA DE BILLETES:
ARANDA DE DUERO:
C/ Rica Posada, 2
Tfno. (947) 50 06 18

M.C.D. 2018

Congreso interregional de partidos leonesistas y castellanistas

León (Europa Press). Entre los días 10 y 12 de este mes se celebrará en el Hospital de San Marcos, en León, el primer Congreso interregional de partidos leonesistas y castellanistas que propugnan la separación de Castilla y León como dos comunidades autónomas diferentes.

En este Congreso está prevista la constitución de una Federación de Partidos Castellanistas que agrupe a los actualmente existentes, de igual forma que los partidos leonesistas se han constituido ya en una convergencia.

Pekín: puestos en libertad los estudiantes detenidos

Pekín (Efe). — La Policía anunció esta noche que han sido puestos en libertad veinticuatro estudiantes detenidos ayer cuando participaban en una manifestación en el centro de Pekín, informó la agencia Nueva China.

La agencia agregó que los estudiantes puestos en libertad fueron acompañados a sus respectivos «campus» por responsables universitarios.

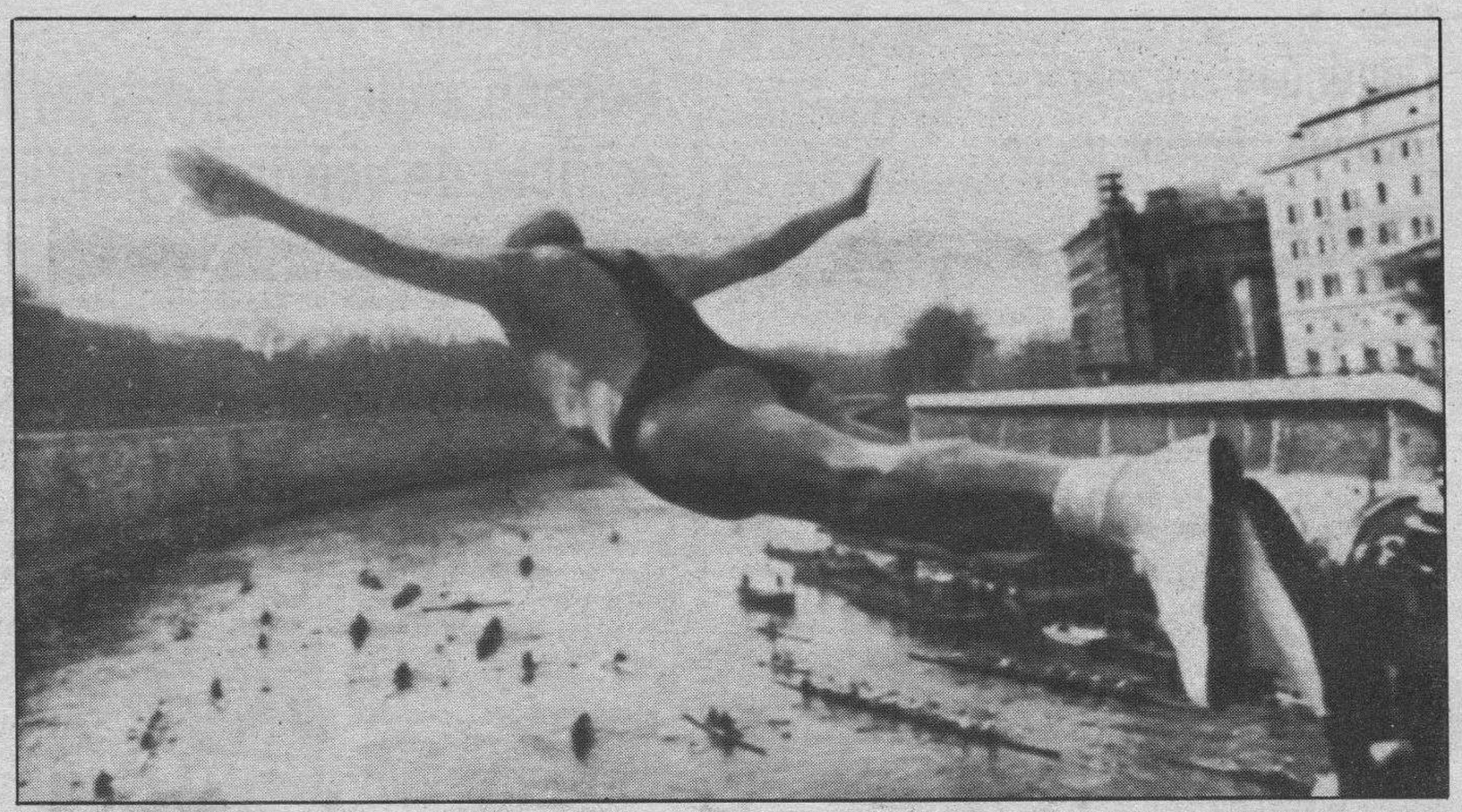

Tradición. — *Siguiendo tradicional costumbre, en Roma, desde uno de los puentes sobre el Tíber, Spartaco Landini, de 75 años, volvió a lanzarse al agua del río romano al comenzar el Nuevo Año. — Telefoto AP-Efe.*

cuartos de baño **gala**

lotería primitiva

Ningún pleno al 78% del escrutinio

Combinación premiada

3 - 7 - 9 - 24 - 28 - 41

Complementario **49**

Reparto de premios

1.ª	Categ.	(6 aciertos) 0 acertantes a	242.649.653
2.ª	»	(5 ac. y comp.) 8 acertantes a	11.374.000
3.ª	»	(5 aciertos) a	250.000
4.ª	»	(4 aciertos) a	4.400
5.ª	»	(3 aciertos) a	430

La recaudación ascendió a 1.838.254.950 pesetas.

Adquiera su cuarto de baño gala en:

STOS. SOBRINOS de V. MARCOS, S.A. - Melchor Prieto, 27. BURGOS

SIRO VAZQUEZ, S.L. - Puerta Nueva 3-5. ARANDA

ALM. EL ABSIDE, S.A. - Avda. de los Pinos, 1. MIRANDA

†

EL SEÑOR

Don Marcelino Antón Villamartín

Falleció en el día de ayer, a los 76 años de edad, después de recibir los Santos Sacramentos y la Bendición Apostólica de Su Santidad.

Q.E.P.D.

Su apenada esposa, doña Gabina Cuesta Cors; hijos, Iluminada, Emilio, Milagros y Jesús; hijos políticos, Agustín González y José-Luis Hernando; nietos, hermanos políticos, sobrinos, primos y demás familia.

Ruegan oraciones por el eterno descanso de su alma. Las honras fúnebres y funeral se celebrarán hoy, viernes, a las cuatro y cuarto, en la iglesia parroquial de San Juan Bautista de la Barriada Yagüe. Efectuándose acto seguido la conducción del finado al cementerio de San José.

Vivía: Calle Colombia, número 8

Capilla ardiente: Capillas de Funeraria «San José»

Burgos, 2 de Enero de 1987

El Gobierno de Afganistán anuncia un «alto el fuego», para el 15 de Enero

La guerrilla lo rechaza, por estimarlo «un fraude»

Moscú (Efe). — El máximo dirigente de Afganistán, Najibullab, anunció un alto el fuego a partir del próximo día 15 en el país, en el marco de un amplio programa de reconciliación nacional, informó anoche la agencia de noticias soviética «TASS».

El programa de reconciliación trazado por Najib en un discurso pronunciado el martes en Kabul parte del establecimiento de un próximo alto el fuego «que no puede ser unilateral» y cuya vigencia dependerá de la actitud que adopte sobre el mismo la guerrilla.

Entre los puntos más destacados del amplio programa de reconciliación nacional está la voluntad de establecer un diálogo con los rebeldes para buscar un acuerdo que ponga fin a los enfrentamientos armados que han entrado ya en su séptimo año.

También se contempla una amnistía para aquellos que abandonaron Afganistán y deseen regresar, con el compromiso de su renuncia a la lucha armada.

La participación «equitativa» del pueblo afgano en los órganos de poder tanto políticos como económicos forma parte de este programa, en el que también se destaca el respeto a la religión.

Najibullah señaló también que todo esto no significa una derrota o una claudicación ante la guerrilla, sino una nueva forma de pensamiento y actuación política.

Una política de reconciliación nacional en Afganistán fue defendida por Najib desde su acceso a la cúpula del poder afgano, el pasado Mayo cuando sustituyó a Babrak Karmal, que, según los expertos, había perdido la confianza del Kremlin al mostrarse incapaz de acabar con la guerra.

Durante la visita que Najibullah realizó el pasado Diciembre a la URSS, el líder afgano defendió en un discurso pronunciado en una cena en el Kremlin un acercamiento a aquellos que desean regresar a Afganistán para sumarse al «proceso renovador».

En la misma cena, el máximo dirigente soviético, Mijail Gorbachov, afirmó que la URSS no tiene intenciones de mantener durante mucho tiempo sus propias tropas en Afganistán.

El pasado martes, el diario oficial soviético «Pravda» publicó una entrevista con Najibullah en la que éste, además de abogar de nuevo por una política de reconciliación nacional, señaló que el pueblo afgano está cansado de la guerra y desea poner fin a la «matanza».

«La labor de todos los políticos serios que tienen sentido de responsabilidad es ayudrles en esto», añadió.

En la misma entrevista, el líder afgano señaló también que las instancias del Estado afganos están intentando comenzar un diálogo con la guerrilla y afirmó que Kabul tiende una mano amistosa a Pakistán e Irán para hallar un acuerdo político sobre el conflicto de Afganistán y para unas relaciones de buena vecindad.

En el momento de ser elegido Najib nuevo máximo dirigente de Afganistán, los observadores destacaron que al apostar por este joven dirigente, Moscú consideraba que era más apto de cara a Pakistán para alcanzar un acuerdo y estaba también más capacitado para tratar con la guerrilla que Babrak Karmal.

Antes de ser elegido secretario general del Partido Comunista de Afganistán en Mayo de 1986, Najib, de 39 años, fue jefe del Jad, policía secreta afgana, al frente de la que cosechó importantes éxitos.

La guerrilla rechaza la oferta

Islamabad (Efe). — La guerrilla afgana rechazó la oferta de alto el fuego hecha por el número uno afgano Najibullah, informaron fuentes de los rebeldes en Pakistán.

El portavoz de la alianza guerrillera afgana, Mohamed Nabi Mohammadi, declaró a los medios informativos de la capital pakistaní que los muyaidines rechazan la oferta formulada por Najibullah y la califican de «fraude».

Mohammadi, de cuya alianza forman parte siete importantes grupos guerrilleros afganos, agregó que las fuerzas guerrilleras no pueden «confiar» en Najibullah.

«Posteriormente nuestra lucha hasta el derrocamiento de Najibullah y hasta la instauración de un gobierno islámico en Afganistán», declaró Mohammadi.

La guerrilla derribó 206 aviones en 1986

La guerrilla rebelde musulmana afgana derribó 206 aviones de fabricación soviética y destruyó otros 36 en tierra el pasado año en Afganistán, informó una agencia de noticias de los guerrilleros.

La agencia de noticias islámica afgana dijo que los guerrilleros emplearon misiles Sam-7 de fabricación soviética y misiles «blowpipe» de fabricación británica en sus acciones contra las fuerzas del Gobierno de Kabul.

Alrededor de 58 aviones y helicópteros de fabricación soviética fueron derribados en los meses de Octubre y Noviembre, informó la agencia, que tiene su sede en la localidad fronteriza Paquistaní de Peshawar.

La agencia agregó que 139 pilotos afganos y 48 soviéticos fueron muertos en el curso de los ataques y que 19 lograron salvar la vida lanzándose en paracaídas.

†

EL SEÑOR

Don Ignacio Fernández-Lomana Martínez

Médico

Falleció en Santander, en el día de ayer, a los 66 años de edad, después de recibir los Santos Sacramentos y la Bendición Apostólica de Su Santidad.

Q. E. P. D.

Su apenada esposa: Doña Consuelo del Río Vicario; hijos: Pedro-Ignacio y Gerardo; hermanos: Pedro, Isabel, Ignacia y Félix; hermanos políticos, sobrinos, primos y demás familia.

Ruegan oraciones por el eterno descanso de su alma, y comunican que el funeral de cuerpo presente se celebrará hoy, viernes, a las tres de la tarde, en la iglesia parroquial de los Padres Capuchinos. Efectuándose la inhumación en el cementerio de Ciriego (Santander). La misa de alma se celebrará hoy, a las diez y media, en la citada parroquia.

Capilla Ardiente: Casa de Salud Valdecilla, Velatorio número 2

Burgos, 2 de Enero de 1987

(Funeraria «San José»)

†

LA SEÑORA

Doña Anisia Díez Santos

Vda. de Abilio Rodríguez Fernández

Falleció en el día de ayer, a los 86 años de edad, después de recibir los Santos Sacramentos y la Bendición de Su Santidad.

Q.E.P.D.

Sus apenados hermanos, Quirino y Cirila; hermanos políticos, sobrinos, primos y demás familia.

Ruegan oraciones por el eterno descanso de su alma. Las honras fúnebres y funeral se celebrarán hoy, viernes, a las doce, en la iglesia de Barrantes, efectuándose acto seguido la conducción de la finada al cementerio de San José.

Vivía: Residencia Barrantes.

Burgos, 2 de Enero de 1987

(Funeraria «San José»)

M.C.D. 2018

Fútbol

Gregory, con el dorsal ocho, será la principal novedad para el domingo.

Gregory, novedad ante la visita del Gandía

Burgos (Angel López Ochoa). — Entre resacas, jolgorios y alegrías ha empezado un nuevo año. En la plantilla del Real Burgos se respira ilusión y confianza en sus propias fuerzas hacia ese objetivo marcado al comienzo de temporada: el ascenso a la división de plata del fútbol español. Se ha abierto 1987 con muchas esperanzas depositadas bajo el denominador común del trabajo. la actuación en Tenerife debe de ser el acicate para que la afición vuelva a vibrar en «El Plantío» y que el equipo entrenado por Irulegui, ante el Gandía confirme la excelente impresión dejada en el «Heliodoro Rodríguez» en la última jornada del pasado año.

Ayer, cuantos forman la plantilla del Real Burgos tuvieron jornada de asueto. El tradicional «partidillo» de la semana se llevó a cabo el pasado miércoles. Hoy, por la tarde, vuelta al tajo y a comenzar a entrenar con la duda de Portugal. El concurso del ex-madridista para el domingo comienza a ser dudoso, pero su descarte definitivo no se sabrá hasta las vísperas del partido contra el Gandía que comenzará a las 17,00 horas con arbitraje del granadino Renedo Montalvo.

La duda de Portugal podría dar esperanzas a Castaños. Un jugador que tiene la confianza del «míster», sobre todo en partidos con gancho y donde el valor de los puntos juega factor importante de cara al futuro. Castaños cumplió el pasado domingo y su actuación no ha caído en olvido para José Antonio Irulegui, todo un estratega del fútbol cuando el Real Burgos, hasta la fecha, juega lejos de sus lares.

Gregory, la gran novedad frente al Gandía

Después de varias jornadas en el «dique seco», el ex-alavesista Gregory vuelve a la disciplina del once titular. en el último «partidillo» jugó con ganas y como no se resintió de su lesión estará en el equipo inicial ante el Gandía. En el resto de demarcaciones no se ofrecerán muchas novedades aunque habrá que esperar a los ensayos del fin de semana.

El Real Burgos afronta un nuevo compromiso con ganas renovadas y con la intención de hacer vibrar a la afición. Una afición que debe apoyar al equipo porque, a pesar del largo Campeonato, el ascenso está cada vez más cerca siempre y cuando la cosa no se complique más de la cuenta.

Los elogios dados al once castellano en Tenerife deben de servir para remontar el vuelo en «El Plantío». El Burgos es un once con gancho y lo prueba la taquilla registrada en el «Heliodoro Rodríguez», que como ya publicamos, superó con creces los diez millones de pesetas.

Suma que aquí es un sueño y sólo se ha podido acercar con las taquillas de los partidos jugados hasta la fecha a orillas del Arlanzón y correspondientes a la temporada 1986/87. Es preciso arrimar el ascua a la sardina, pedir a los jugadores más en cada partido, pero en esas peticiones el aliento del aficionado no puede ni debe caer en saco roto.

Masqué sale al paso de una entrevista

En la edición del pasado día 24 de Diciembre de 1986 nos hacíamos eco de unas declaraciones de Masqué recogidas por el Diario de Tarragona.

El jugador, entre otras cosas indicaba en esta entrevista que: «me replantearía el fichaje por el Burgos». Masqué muy enfadado manifestó a este rotativo: «Lo único cierto que aparece en esa entrevista es que la afición de Burgos es exigente. El resto es incierto, no se ajusta a la realidad y nunca lo comenté. El autor de la entrevista, un colaborador del Diario de Tarragona, interpretó mal mis opiniones y así se lo he comunicado».

Masqué, en esta aclaración, apuntó: «Estoy muy a gusto en el Real Burgos. La campaña no puede ir mejor porque estamos los segundos y cobramos puntualmente. A nivel personal llevo nueve goles y la gente, el aficionado está entrando por el camino del apoyo al equipo y reconociendo nuestro trabajo».

Recogemos el deseo del goleador del Burgos y queda escrito. Un deseo que deja las cosas claras y aquí paz y luego gloria.

Las cifras del desacuerdo

Las diferencias en las cantidades de indemnización a los clubes «propietarios» de jugadores que terminen contrato han motivado el aplazamiento de las negociaciones que la AFE (Asociación Española de Futbolistas) y LFP (Liga de Fútbol Profesional) vienen manteniendo en torno a la consecución de un convenio colectivo.

En Segunda División B, el club interesado en un jugador debe de pagar al anterior club del futbolista (baremo puesto por la LPF) lo siguiente:

Si tiene 18 años el 5 por ciento; 19 años, el 7,5; 20, el 12,5; 21, el 15; 22 años, el 16; 23 años, el 18 por ciento; 24, el 20 y si tiene 25 años tiene la libertad. La AFE no está muy convencida y las negociaciones se han paralizado. La Asociación de los futbolistas, por otra parte, en sus reivindicaciones expresan su oposición a que haya que pagar indemnizaciones por jugadores que terminen contrato a los 25 años, por lo que están dispuestos a defender que a esa edad todo jugador tendrá libertad para contratar sus servicios con el club que estime más conveniente y oportuno.

El mayor problema de ambas partes se centra con los jugadores de Primera División, a partir de los jugadores con 21 años, con unas diferencias que oscilan entre los 15 y 50 millones de pesetas. Cantidades superiores a las que exige la Liga Profesional. Un jugador de Primera, a los 26 años, según la LPF, queda en libertad, en Segunda «A» a los 25 y en Segunda B, a los 25 años. El conflicto sigue su curso y, por el momento, no se vislumbra ningún tipo de solución.

El húngaro Dunai, nuevo entrenador del Murcia

Murcia (Efe). — El técnico húngaro, Antal Dunai, firmó ayer su compromiso con el Real Murcia por lo que resta de temporada como máximo responsable del primer equipo murcianista.

Según comentó el presidente de la entidad, José Pardo Cano, las condiciones económicas del acuerdo «son modestas», aunque no señaló cantidades fijas.

Minutos más tarde de la firma del contrato, Dunai era presentado a los medios informativos en rueda de Prensa en la propia sede del club grana,

Dunai nació en Gara (Hungría), tiene 44 años y su historia como jugador es brillante: perteneció al Ujpest Dozsa y fue 31 veces internacional, 3 veces máximo goleador del campeonato magiar, «Bota de Plata de Europa» en 1967 y de «Bronce» en 1968.

Como entrenador, dirigió los destinos del Ujpest y pasó a entrenar en España al Jerez Deportivo y de allí al Betis Balompié en Primera División.

Posteriormente entrenó al Castellón, y en la actualidad era colaborador del equipo técnico de la selección nacional de Hungría.

Antal Dunai manifestó su satisfacción por la oportunidad que se le había presentado de entrenar al Murcia y volver a la Primera División española.

Sobre los posibles problemas con jugadores que pudiera haber tenido su predecesor, Kubala, el nuevo entrenador grana expresó su intención de «dialogar con todos los hombres de la plantilla, tratar de olvidar el pasado y comenzar a mirar hacia el presente».

Se definió igualmente como «un hombre al que le gusta la disciplina», la que considera necesaria en cualquier equipo, y sobre todo en un club como el Murcia, que juega cada domingo pensando en la permanencia.

Respecto al actual equipo grana, dijo conocer a casi todos sus jugadores, ya que hace apenas dos años salió del Castellón y se había enfrentado contra ellos, además de seguir la Liga española por la Prensa casi a diario.

Preguntado por la preparación física del equipo, algo que preocupa mucho en Murcia, indicó que él mismo se haría cargo de ella y que, hasta ahora, «sus equipos siempre han mantenido un buen tono».

También fue preguntado sobre el asunto Timoumi, porque el marroquí se había quedado en el Murcia por exclusiva petición de Kubala, y aclaró que necesitaba conocer más al jugador y que, por ahora, quería a todos los miembros de la plantilla disponibles.

De forma que Timoumi seguirá intransferible por ahora.

El Murcia, que viajará mañana a las 10 horas hacia Las Palmas para disputar el sábado su partido de Liga ante el conjunto canario, realizará a las cinco de la tarde de hoy su primer entrenamiento oficial con Dunai.

Al finalizar esa sesión preparatoria, se podría conocer la lista de viajeros.

La presencia de Dunai se decidió a última hora, tras pensar la directiva en incorporar a Antonio Torres, y fueron considerados también los informes que anteriormente había facilitado Kubala sobre Dunai.

Siguen las pesadillas para el fútbol italiano en 1987

Roma (Carlos Martínez López) (Efe).— Definirlo a 1986 como el «año negro» del fútbol italiano, es poco, si se tiene en cuenta al desastre mundial en Méjico'86 y a la prácticamente desaparición de la escena europea, por lo que las «pesadillas» para 1987 siguen vigentes.

Si la aureola de campeones cayó estrepitosamente en el mundial mejicano, no es menos cierto que el supuestamente «fútbol más bello del Mundo» tuvo su gran frustración en las competiciones europeas donde se desplomó un mito: el Juventus de Turín.

Pero no fueron ni la selección de Bearzot ni el once piamontés, los únicos factores que diezmaron las escasas esperanzas de gloria y laureles de un traumatizado ambiente aupado por los medios de información exististas y «chovinistas», ya que los escándalos de corrupción y la violencia, fueron la «otra cara» de la moneda.

Tras el nocau mejicano se trató de buscar «chivos expiatorios» y la repercusión negativa tuvo su eco en una crisis socio-económica de enormes proyecciones: los clubes están en la bancarrota, cada vez va menos gente a los estadios y el «Totocalcio» (la quiniela deportiva) registró un bajón histórico.

Hay los dos únicos supervivientes del balompié trasalpino en copas continentales: el Torino del brasileño Junior y el Inter del argentino Daniel Alberto Passarella, no sólo temen su futuro en la Copa UEFA (fundamentalmente al verdugo Barcelona), sino que dependen de esas taquillas para «salvar la temporada».

Cuatro equipos sobre seis, quedaron en la cuneta: Roma, Nápoles, Fiorentina y Juventus. Un hecho histórico que ahora busca sus explicaicones en que el fútbol italiano «está gestionado por una absurda directiva, entrenadores ávaros y jugadores desmotivados».

Como hecho paradójico, el Estado, a quien todo mundo ataca por los cuatro flancos (Comité Olímpico, Federación, Liga de Clubes), asignará un monto de 442 millones de dólares (unas 58.342.000.000 pesetas), para «cambiarle la cara a la Italia futbolística» que se prepara para el mundial de 1990.

M.C.D. 2018

Automovilismo

El piloto Pescheur, primer abandono del París-Dakar

Montauban (Francia) (Efe). — El motociclista francés Eric Pescheur, que participaba por primera vez en el rally París-Dakar, debió abandonar ayer la competición poco antes de llegar a su ciudad natal, Tolosa, en el Sur de Francia.

El joven —hijo de Daniel Pescheur, quien ha participado en numerosas ocasiones en esta prueba en la capital francesa y senegalesa— sufrió una fractura en un pie y fue hospitalizado.

El rally París-Dakar comenzó ayer en Versalles, donde se congregaron millares de personas para ver la salida de unos quinientos camiones, motocicletas y automóviles.

Los participantes se dirigieron posteriormente a la capital francesa y, tras pasar por la avenida de los Campos Elíseos y el primer puesto de control, frente a la torre Eiffel, se dirigieron a la carretera nacional 20.

Los vehículos embarcarán por primera vez en la historia del rally París-Dakar en el puerto de Barcelona para desembarcar en la costa Norafricana.

Los 13.000 kilómetros que separan a la capital de Francia de la de Senegal quedarán cubiertos el próximo 22 de Enero.

«Alternativa Verde» contraria al rallye París-Dakar

El movimiento ecologista «Alternativa Verde» se declaró en contra del rallye automovilístico París-Dakar, cuyos participantes llegaron a Barcelona ayer.

«Alternativa Verde» pide en un comunicado a las instituciones catalanas que «no participen en el escandaloso espectáculo que se prepara en el Moll de la Fusta de Barcelona para recibir a los participantes».

Según el grupo ecologista, «la prueba París-Dakar es un atentado a la dignidad de los pueblos africanos y una operación publicitaria de exportación del modelo de desarrollo y malversación energética de los países ricos».

El comunicado añade «que el rallye transcurre en países como Nigeria, Malí, Mauritania y Senegal, en los que, según la FAO, el 25 por ciento de la población dispone de menos de 2.000 calorías por día, lo que obliga a vivir en un estado de subalimentación absoluta».

Voleibol

Argelia venció a España en categoría juniors (3-1)

Burgos (DB). — La selección argelina venció a la española en la confrontación masculina del I Torneo Internacional Iber-Junior'87 de Voleibol, en la fase logroñesa, mientras que las femeninas españolas se impusieron a las argelinas.

La victoria de los argelinos, en la categoría masculina, por 3 sets a 1 vino a confirmar lo previsto, ya que Argelia presentó la selección clasificada para el Mundial Junior de Voleibol.

Aunque España venció en el segundo set por 15-10, en los otros tres los argelinos impusieron su ritmo con victorias parciales de 15-11, 15-7 y 15-10, en un partido reñido, pero con mejor bloqueo y remate, mientras que los españoles se mostraron nerviosos y con demasiados pases.

En la confrontación femenina, al contrario, España se impuso por un claro 3-0, con parciales de 15-5, 15-13 y 15-7, imponiendo la mayor estatura y su mejor técnica y remate.

Este circuito navideño se inició el día 30 en el Polideportivo Lobete de Logroño, con la confrontación España-Portugal, que concluyó con la victoria española, por 3 sets a 1 en ambas categorías.

El torneo continuará hoy en la localidad burgalesa de Miranda de Ebro, con enfrentamiento de las selecciones de España y Argelia, y el vencedor contra Portugal.

Concluirá los días 3 y 4 en Burgos, con el tercer emparejamiento, Argelia-Portugal, y el vencedor contra España.

Montañismo

Convenio entre el gobierno navarro y la Federación

Pamplona (Efe). — El gobierno de Navarra y la Federación de Montaña firmaron un convenio de colaboración sobre seguridad y salvamento en montaña.

El mencionado convenio tiene carácter transitorio hasta que se apruebe el Plan Especial de Salvamento en Montaña que elabora actualmente el gobierno.

Mediante el convenio firmado ahora, la Federación se compromete a organizar y mantener un equipo de intervención, integrado por personal voluntario, disponible las 24 horas del día, para el Servicio de Extinción de Incendios y Salvamento del ejecutivo foral.

El gobierno cederá para su uso el material de salvamento disponible y los equipos de transmisión necesarios, y se ocupará del transporte y manutención de los equipos de intervención.

Otorgará también una subvención de 500.000 pesetas para gastos de mantenimiento y reposición del material, cursillos de formación y celebración de unas jornadas sobre rescate.

El gobierno contratará también un seguro de accidentes a favor de los miembros del Grupo de Salvamento de la Federación que cubran las intervenciones en las emergencias propias de su actividad.

Atletismo

El portugués Leitao ganó la XXII edición de la San Silvestre Vallecana

Madrid (Efe). — El atleta portugués Antonio Leitao se adjudicó la XXII edición de la San Silvestre Vallecana, disputada por las calles de Madrid, sobre un recorrido de unos doce mil metros, en los que invirtió 19 minutos y 50 segundos. La segunda posición fue para el británico Binns, su compatriota Davis Lewis, vencedor de las dos últimas ediciones, fue tercero y el español José Luis González era cuarto a unos 20 segundos del vencedor.

El atleta portugués ha demostrado su excelente momento de forma a lo largo de toda la carrera, con un planteamiento muy conformista en los primeros kilómetros, dejando que fueran el español González y los británicos Binns y Lewis los que llevaran el peso de la carrera, para dar el tirón definitivo en el tramo final.

De estos doce kilómetros, que se corrieron a un fuerte tren, diez son cuesta abajo y en este tramo los 300 atletas que tomaron la salida marcharon prácticamente unidos, pero a falta de dos, cuesta arriba, Leitao dio el tirón que a la postre fue el definitivo.

A este tirón trataron de responder los ingleses Lewis y Binns, ya que González quedaba un poco descolgado acusando el esfuerzo realizado y quedando de puente entre los británicos y el también español Abel Antón.

Así, pues, Antonio Leitao ha conseguido un gran triunfo en esta edición de la San Silvestre Vallecana que contó con uno de los mejores atletas sobre esta distancia pone con ello fin al reinado del inglés Lewis.

En categoría femenina la victoria fue para Carmen Valero, que dominó con facilidad durante toda la prueba.

Los principales protagonistas de la XXII edición del San Silvestre Vallecana internacional coinciden en resaltar la dureza de la carrera debido, principalmente, al ritmo muy vivo marcado desde la salida.

Antonio Leitao, vencedor de la prueba, expresó su satisfacción por su primer triunfo importante de la temporada: «La carrera ha sido muy dura, con un ritmo muy veloz, y mi táctica consistió en intentar ir siempre en cabeza para llegar al frente en la subida que hay cerca de Vallecas, donde, según me habían dicho, se suele decidir esta prueba».

No todo era optimismo para Leitao, medallista olímpico, quien añadió que, pese al triunfo, sigue sintiendo las mismas molestias musculares que el año pasado le impidieron completar una temporada a su deseo.

El fondista portugués aclaró que tenía previsto acudir a la consulta del doctor Ibáñez y que, si la lesión lo requería, estaba dispuesto a una intervención quirúrgica.

José Luis González, el primer español clasificado en la prueba no se explica, según dijo tras la llegada, que se le considerara favorito para el triunfo final, actitud que calificó de nacionalismo estúpido e imbécil.

El toledano aclaró que él es un corredor de medio fondo y que en esta carrera había grandes especialistas, como Lewis y Tackery, a los que intentó marcar en todo momento.

González reconoció que los últimos tramos se le hicieron muy duros por el ritmo alto y confirmó su proyecto de participar en pruebas de cross durante este invierno.

Carmen Valero, la vencedora femenina, aclaró que era la primera vez que competía en esta San Silvestre y que a sus 31 años se había sentido muy satisfecha por la carrera y por el apoyo del público.

La corredora de Sabadell anunció como proyectos inmediatos su participación en Amorebieta y Lasarte, y no descartó su participación en el mundial de cross de Varsovia, aunque ello, aclaró, depende sólo de sí misma y de cómo se encuentre entonces.

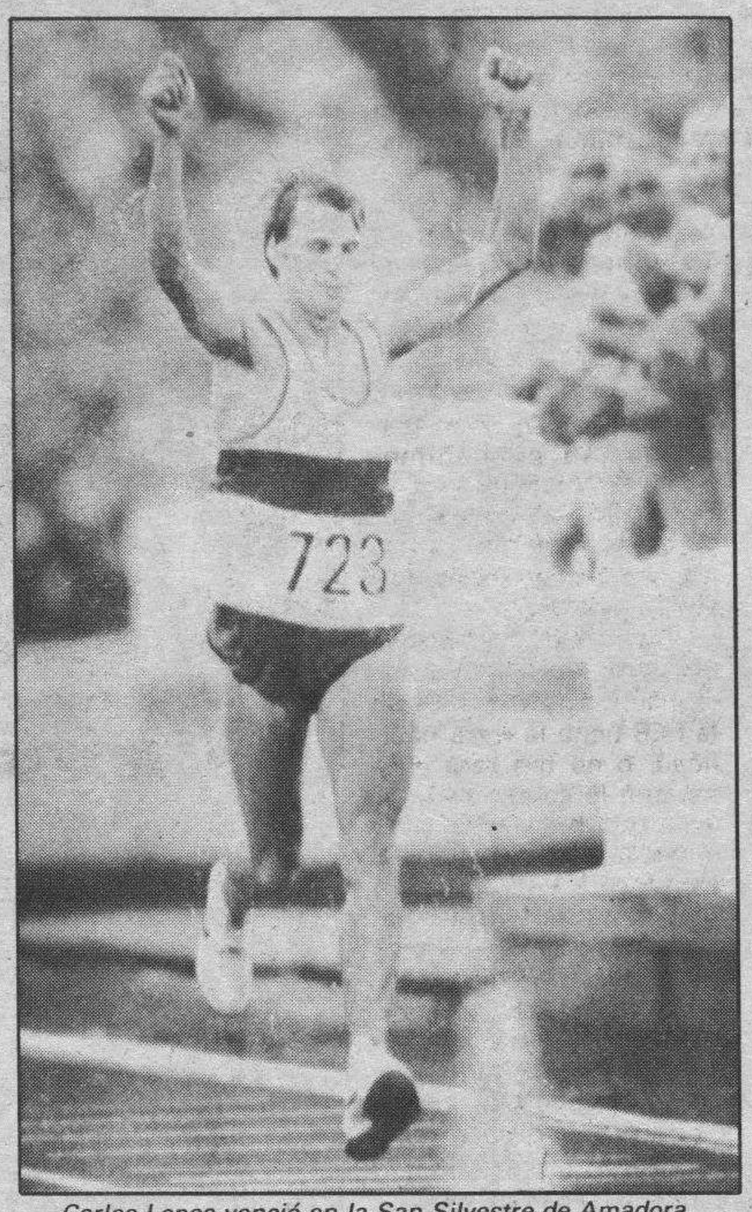

Carlos Lopes venció en la San Silvestre de Amadora

Carlos Lópes ganó la San Silvestre de Amadora

Lisboa (Efe). — El campeón olímpico portugués Carlos Lopes ganó la decimosegunda edición de la carrera de San Silvestre de Amadora, disputada a medianoche del miércoles sobre un recorrido de 8,5 kilómetros.

Lopes, con tiempo de 22 minutos y 45 segundos se impuso a su compatriota José Regalo, por 14 segundos.

En categoría femenina venció la también portuguesa Aurora Cunha, con 26 minutos y un segundo.

Participaron en la prueba, que se desarrolló sobre un circuito urbano de Amadora, ciudad-dormitorio de Lisboa, más de 1.200 corredores de ambos sexos.

Rolando Vera y Rosa Mota, vencedores en Sao Paulo

Río de Janeiro (Efe). — Rolando Vera, de Ecuador, y Rosa Mota, de Portugal, fueron los vencedores de la LXII edición de la tradicional carrera de San Silvestre iniciada a la medianoche del miércoles por las calles de Sao Paulo.

Vera hizo un crono de 36 minutos y 45 segundos, mientras Rosa Mota empleó un tiempo de 43 minutos y 22 segundos, para los 12,640 kilómetros del recorrido.

La portuguesa, de 27 años, ganó por sexta vez consecutiva la prueba, en la que participaron al menos 8.000 atletas de 24 países.

Piñeiro, vencedor de la San Silvestre de Maspalomas con Abascal segundo

Las Palmas de Gran Canaria (Efe). — El atleta portugués Joaquín Piñeiro fue el vencedor absoluto de la VI carrera internacional San Silvestre Maspalomas'86 disputada en el Sur de la isla.

Piñeiro llevó el ritmo de la prueba sobre un recorrido urbano de 2.000 metros, al que dieron 4 vueltas y se impuso en la línea de meta por un sólo segundo al español José Manuel Abascal, tras efectuar un decisivo tirón dentro del último kilómetro.

Ciclismo

Los ciclistas derrotados al fútbol

Durango (Vizcaya) (Efe). Los ciclistas vizcaínos fueron derrotados por 3-2 por los baloncestistas del Tabirako, en el encuentro de futbito disputado en el frontón Ezkurdia de Durango, dentro de la campaña contra la droga.

Después de concluir la primera parte con un 3-0 en contra, los corredores consiguieron reducir distancias hasta el 3-2, pero según Angoitia «se notaba que los del Tabirako están más acostumbrados que nosotros a jugar al fútbol».

Los dos goles ciclistas fueron conseguidos por Uríen I, y junto a él se alinearon su hermano «Gusano», Rubén y Julián Gorospe, Alberto Leanizbarrutia, Javier Rekalde, Asier (cadete) y el propio Angoitia.

El equipo de las bicicletas tuvo cuatro bajas sensibles, como fueron Fede Etxabe y Tati Eguiarte —que corrían a la misma hora el Campeonato de Euskadi en Durana— Marino Lejarreta —lesionado en un pie— y Juan Carlos Alonso, que ese mismo día inauguraba una tienda en Durango.

A pesar de todo, y de que Angoitia insista en que «nos faltó un poco de genio», la gente se lo pasó de maravilla, y abarrotó por completo el frontón durangués para presenciar este partido benéfico.

Kristen-Román Hermann continúan en cabeza

Colonia (Alemania Federal) (Efe). — El dúo formado por Josef Kristen (Alemania Federal) y Román Hermann (Liechtenstein), con 83 puntos, se mantienen en la primera posición de los Seis Días Ciclista de Colonia al término de la tercera jornada.

La pareja Kristen-Román Hermann es la única que se mantiene en la vuelta cero, ya que el dúo formado por los belgas Stan Tourne y Etienne de Wilde, favoritos para el triunfo, no pudieron seguir el fuerte tren impuesto por los primeros.

Nacionales de ciclo-cross

Santiago de Compostela (Efe). — El seleccionador gallego de ciclo-cross, José Luis Felpete, designó a los corredores que van a participar en los Campeonatos de España de ciclo-cross, en las categorías de aficionados, juveniles y cadetes.

Para el Campeonato de cadetes, que se disputará el día 3 de Enero en Hernani (Guipúzcoa) fueron seleccionados, Indalecio Martínez (Club Ciclista El Rosal), Juan Carlos Ledo (Club Ciclista Rois) y Juan Carlos Rodríguez (Club Spool).

En el Campeonato de aficionados, que se disputará el día 4 de Enero en La Tendrina (Oviedo), participarán Jesús Losada, Félix Alvarez, Gonzalo Aguiar y Juan Carlos Táboas, todos ellos del Club Exclusivas Miño.

Finalmente, en el Campeonato de España de juveniles, que se disputará el día 6 de Enero en Lemona (Vizcaya), intervendrá Jesús Vieto (Club Spool), Genaro Priego (Club Ciclista Rois) y Javier Pereira (Club Ciclista El Rosal).

M.C.D. 2018

Baloncesto

Mañana, en el Polideportivo Municipal, el C. B. Tizona recibe al líder, el Cajamadrid

Burgos (DB). — Después del robo sufrido en los vestuarios el pasado sábado en la cancha del Juver Costa Cálida de Murcia, la moral de los jugadores del Club Baloncesto Tizona no es muy elevada. Como recordará nuestro lector, en la anterior jornada, el equipo de la Cabeza de Castilla fue objeto de numerosas sustracciones en el Polideportivo Municipal de la ciudad pimentonera. La directiva efectuó la correspondiente denuncia de la que fue objeto y valoró la misma en cerca del medio millón de pesetas.

Pasadas estas dificultades, que han hecho mella en los ánimos de la plantilla, esperan ganar al líder del grupo, el Cajamadrid. Mañana, sábado, el Polideportivo Municipal de «El Plantío» será el escenario de uno de los encuentros a «priori» más interesantes de la jornada en la Primera División «B». El choque se iniciará a partir de las ocho de la tarde y ha sido declarado como «Día de Ayuda al Club». Se espera sacar una buena recaudación y desde luego bien vendrá para las maltrechas arcas del club burgalés.

El arbitraje del partido correrá a cargo de los señores colegiados Carlos José Muños Tobías y de José Francisco Domenech Casellas.

Las dificultades para que los dos puntos se queden en casa esta jornada son conocidas de todos los aficionados. Pero también es sabido que los pupilos de José Alberto Pesquera se crecen ante las dificultades. Sin duda alguna será un encuentro emocionante, donde el Tizona luchará de principio a fin. Pues aunque todos los rivales son difíciles, la superioridad se debe demostrar en la cancha.

El Cajamadrid es el líder desde hace muchas jornadas del grupo impar con un total de 23 puntos. De los doce encuentros que ha disputado ha ganado once y sólo ha perdido uno, fue frente al Valvi de Gerona en tierras catalanas por 86-82. Tiene 1.175 puntos a favor y 1.066 en contra.

Por lo que respecta al Tizona, que está realizando una buen temporada es el cuarto de la tabla con los mismos encuentros jugados y diecinueve puntos. Ha conseguido la victoria en siete ocasiones y la derrota en cinco. Tienen 1.068 tantos a favor y 1.038 en contra.

En resumen, mañana, sábado, se podrá presenciar un encuentro donde ambos equipos lucharán por lograr la victoria y donde ambos, es muy posible, que ofrezcan un buen espectáculo a todos los aficionados.

Posible dimisión

El presidente de la Asociación de Clubes Españoles de Baloncesto (ACEB), Juan Fernández, anunció su ruptura personal de relaciones con Pedro Sust, presidente de la Federación Española de Baloncesto, así como su posible dimisión del cargo que ostenta si la entidad que dirige no toma la misma medida.

Los motivos expuestos, mediante convocatoria «urgente» de rueda de Prensa, por Juan Fernández para tal decisión son que «estoy cansado de arbitrariedades, mentiras, incongruencias y de personas tan pusilánimes como Pedro Sust. Con su actuación está deteriorando un deporte que va hacia arriba, precisamente sin su ayuda».

Para Juan Fernández, que ayer se mostraba indignado, el presidente de la FEB tiene la «rara habilidad, o no tan rara para los que le conocemos, de decir que hay pactos conmigo cuando no existe ninguno. Hemos intentado reunirnos con él, por iniciativa nuestra siempre, más de veinte veces, y nunca ha respondido».

«Además, no admitimos en ningún momento amenazas veladas, encubiertas con un pacto con la Primera B, sobre no iniciarse la próxima temporada la Liga mientras no se produzcan los tres ascensos y descensos que él desea. Pedro Sust no es nadie, ni como presidente de la FEB ni como de la Asamblea General para decir tal cosa», apuntilló Juan Fernández.

El domingo, asamblea

Asimismo, el presidente de ACEB indicó: «qué se puede pensar de una persona que ante el CSD dice primero que admitirá la resolución tomada por el jurista, y cuando éste se manifiesta no lo acepta. Lo que ocurre es que creía que iba a fallar en su favor».

Otras de las cosas que, según sus palabras, ha indignado a Juan Fernández es que «tanto ACEB como FEB, en las personas de Bertomeu y Ramos Bravo, es que se había acordado unas reuniones para estudiar el tema del reglamento de la Comisión Paritaria. Pero, de buenas a primeras nos hemos encontrado con el envío de un reglamento que es un insulto intolerable para nosotros».

«Lo que pone, —prosigue Juan Fernández—, es volver al año 44 y al sindicalismo vertical. Nosotros somos más federación que el presidente de la misma, quien quiere que exista un estado de continuo conflicto para salir él airoso, sin importarle hundir el baloncesto. No lo vamos a consentir y desde la ACEB vamos a combatir su maleficio».

También Juan Fernández ha anunciado la celebración en Madrid el próximo día 4 de Enero, a las 10,30 horas en primera convocatoria, de una Asamblea Extraordinaria de la ACEB, que se adelanta a la Asamblea Ordinaria que tendrá lugar el día 9 del mismo mes.

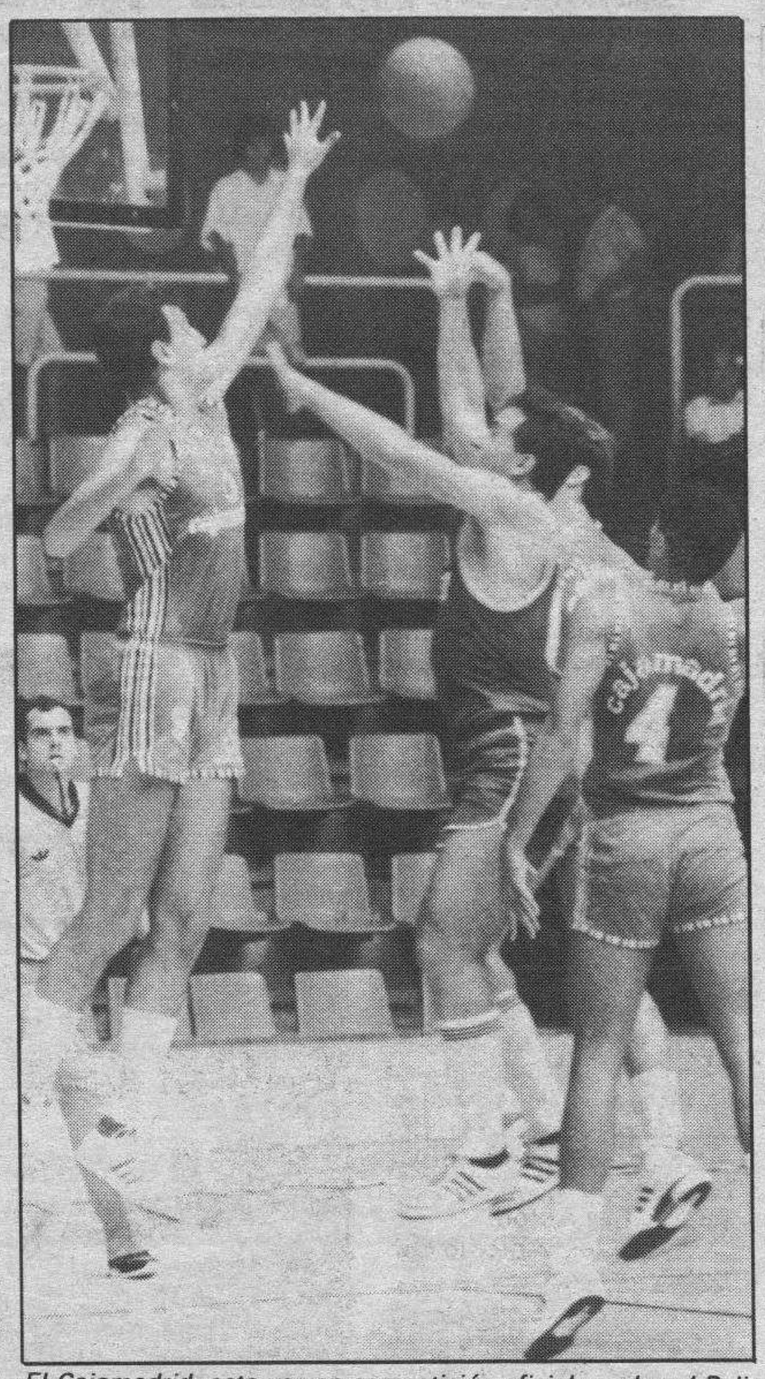

El Cajamadrid, esta vez en competición oficial, vuelve al Polideportivo de Burgos.

En esta Asamblea Extraordinaria, Juan Fernández pedirá a sus asociados una ruptura total con el presidente de la FEB, no aceptándole como interlocutor válido. Si ello no sucediera seguidamente «dimitiría como presidente».

Esta medida podría, en caso de que los directivos federativos apoyasen a Pedro Sust, podría representar una ruptura total de relaciones entre ACEB y FEB. Algo que «es posible, pero que desde luego no queremos, ya que nosotros vamos contra un culpable que está deteriorando el baloncesto», manifestó Juan Fernández.

La ACEB quiere «volar por cuenta propia»

La Asociación Española de Clubes de Baloncesto (ACEB) quiere «volar por cuenta propia, sin que eso signifique irnos de la Federación», manifestó su presidente, Juan Fernández, tras una reunión mantenida con Romá Cuyás, secretario de Estado para el Deporte.

A la reunión acudieron, por parte de la CEB, Juan Fernández, José Luis Rubio y Mariano Jaquotot.

Durante la misma, la ACEB ha entregado a Cuyás la documentación que la FEB les ha remitido como «verdadero protocolo» de reglamento de la Comisión Paritaria; se le ha informado del acuerdo a que llegó Pedro Sust con la Primera «B» «sin contar con nosotros»; y se le informó que «a partir de ahora vamos a volar por cuenta propia, sin que esto signifique el irnos de la Federación».

El reglamento enviado por la FEB a la ACEB contempla como puntos más conflictivos que: el presidente de la Comisión Paritaria sea el de la Federación, con derecho a voto de calidad; que la ACEB debe presentar las bases de las competiciones que organice a la Comisión Paritaria, remitiéndola ésta, previa aprobación, a la Asamblea General, y que la composición de la mencionada comisión sea de 2 miembros por la Asociación, 2 por la Femenina, 2 por la B, 2 por la Junta directiva de la Federación, 2 de la Interterritorial, y 2 de la Asamblea General.

Por contra la ACEB tiene elaborada una propuesta que dice que: el presidente de la Comisión Paritaria será de común acuerdo; estará integrada por 2 vocales en representación de la Junta directiva de la FEB, 2 de la Asociación, siendo secretario el que lo sea de la Federación, con derecho a voz y no a voto.

Pese a que Juan Fernández lo ha negado, «Efe» ha podido saber que durante la reunión la ACEB ha recibido el apoyo de Romá Cuyás frente a la Federación, hecho que ha motivado la rueda de Prensa de esta tarde, en la que el presidente de la ACEB anunció su ruptura personal con Pedro Sust.

Boxeo

El burgalés Hernando II, aspirante al europeo

Burgos (DB).— El burgalés José Antonio Hernando peleará por el título europeo del peso ligero frente al danés Bo Jacobsen, titular continental de la división.

La pelea tendrá lugar el 18 de Enero en el Palacio de Deportes de Aarhus, en Dinamarca.

Piero Pini, secretario general de la Unión Europea de Boxeo (EBU) anunció también que el francés Daniel Londas ha sido nombrado aspirante oficial al título europeo del peso superpluma, que ostenta el belga Jean Macr Renard.

Renard retuvo su título hace solamente diez días, precisamente frente a Londas, en una pelea ganada con toda justicia a los puntos. A pesar de ello, la EBU ha vuelto a designar por mayoría de sus miembros, aspirante al púgil galo.

El otro candidato al aspirantazgo era el campeón de Italia, Salvatore Curcetti.

Camacho sobrevivió al fuego en el hotel de San Juan

San Juan de Puerto Rico (Efe).— El campeón ligero del Consejo Mundial de Boxeo (CMB), Héctor «El Macho» Camacho, salió anoche del incendio que causó decenas de víctimas mortales en el Hotel Dupont Plaza, de San Juan de Puerto Rico.

Camacho, puertorriqueño criado en Nueva York (EE.UU.), salió del establecimiento al caer la noche, mientras seguía saliendo humo de la cocina del Dupont, dijeron que el boxeador se alojaba desde hace unos días en el hotel.

El siniestro comenzó a las 3:30 PM (7.30 GMT) y un portavoz del Servicio de Bomberos calculó entre 80 y 90 personas las fallecidas.

Ajedrez

Kasparov supera a Karpov en la lista de la FIDE

Lucerna (Suiza).— El soviético Garri Kasparov, campeón mundial de ajedrez, aventaja en 25 puntos a su compatriota Anatoli Karpov, a quien arrebató el título en la clasificación final de 1986 publicada ayer por la federación internacional (FIDE).

En tercer lugar, empatados a 2.645 puntos, figuran los también soviéticos Andrei Sokolov y Artur Yusupov, que recientemente disputaron la final del torneo de candidatos con resultado favorable al primero.

En el escalafón femenino, una semidesconocida jugadora griega, Eleni Vazura, ocupa el primer puesto con 45 puntos más que la campeona del Mundo, la soviética Maia Chiburdanidze.

Pese a no tener aún el grado de maestro internacional, Vazura ha conseguido la hazaña de colocarse al frente de la tabla tras conseguir «buenos resultados en recientes partidas contra rivales muy potentes», según el secretario general de la FIDE, Lim Kok.

Estas son las clasificaciones al final de 1986:

Hombres: Garri Kasparov (URSS), 2.735 puntos; Anatoli Karpov (URSS), 2.710; Andrei Sokolov (URSS), 2.645; Artur Yusupov (URSS), 2.645; Víctor Korchnoi (SUI), 2.625; Ljubomir Ljubojevic (YUG), 2.620; Robert Huebner (RFA), 2.615; Nigel Short (GBR), 2.615; Lajos Portisch (HUN), 2.610; Boriss Spassky (FRA), 2.610; Mijail Tal (URSS), 2.610.

Mujeres: Eleni Vazura (GRE), 2.575; Maia Chiburdanidze (URSS), 2.530; Zsuzsa Gabor (HUN), 2.495; Nona Gaprindashvili (URSS), 2.475; Pía Cramling (SUE), 2.455; Erzebet Halasz (HUN), 2.455; Elena Ajmilovskaia (RUSS), 2.435; Nana Ioseliali (URSS), 2.435; M. Shul Litinskai (URSS), 2.415; Z. Veroci-Petroinic (URSS), 2.415.

Esquí

Situación de las estaciones

Burgos (DB). — Solamente ocho estaciones españolas de esquí abrirán sus puertas a lo largo del fin de semana, según informó la Asociación Turística de las Estaciones de Esquí y Montaña. Una vez más, por falta de nieve, las pistas del sistema central permanecerán cerradas.

El estado de las pistas en los diferentes sistemas montañosos es el siguiente:

Pirineo Catalán: Baqueira-Beret: entre 58 y 85 centímetros de nieve en polvo, todos los remontes en funcionamiento, accesos abiertos. La Molina: esquiables las zonas de debutantes y las pistas larga, trampolín y Font Canaleta, de 20 a 35 centímetros de nieve en polvo, utilizables dos telesillas y cuatro telesquíes, accesos abiertos.

Pirineo Aragonés: Candanchú: de 30 a 50 centímetros de nieve polvo-dura, en servicio veinte remontes, todos los accesos abiertos. Formigal: de 35 a 45 centímetros de nieve polvo-dura, doce remontes en funcionamiento, accesos abiertos. Valle de Astún: entre 40 y 70 centímetros de nieve polvo-dura, todos los remontes utilizables, accesos abiertos.

Sistema Penibético: Sierra Nevada: esquiable la zona de Borreguiles, 20 centímetros de espesor medio de nieve dura compacta, en funcionamiento una telecabina, cuatro telesillas y seis telesquíes, accesos abiertos.

Cordillera Cantábrica: Alto Campóo: de 30 a 40 centímetros de nieve dura.

M.C.D. 2018

Natación

Actividades deportivas de la Federación para el año 1987

Burgos (DB). — La Federación Burgalesa de Natación tiene programadas numerosas competiciones. Así dentro de la prueba Federación está el Gran premio al nadador completo durante tres jornadas los sábados de cuatro a seis de la tarde, gran premio por edades al nadador completo durante tres jornadas; séptimo trofeo Federación durante cuatro jornadas; séptima Liga Nacional de Promesas durante seis jornadas; pruebas de control federativo durante seis jornadas; Campeonato provincial de verano a lo largo de cuatro jornadas; segundo trofeo de promoción local de la natación en una jornada; séptimo trofeo de «San Lesmes» en una jornada; octavo trofeo «Ciudad de Burgos» a celebrar durante las fiestas mayores de San Pedro y finalmente el trofeo a la regularidad.

Juegos escolares

En cuanto, a los campeonatos escolares que organiza la Junta de Castilla y León, pero que controla la Federación Burgalesa, se están realizando cuatro jornadas en la fase local y dos, después, para la provincial.

La suma de estas competiciones se establece en las treinta jornadas, lo que supone que todos los fines de semana hay actividades, es de destacar en este aspecto, las extraordinarias facilidades que da el Servicio Municipalizado de Instalaciones Deportivas, pues siempre están al lado de la Federación.

Campaña de invierno

La Federación Burgalesa de Natación, lleva bajo su control técnico la llamada campaña de invierno de natación. Donde veintiocho entrenadores y monitores imparten clases de aprendizaje a unos tres mil aprendices. La piscina está prácticamente ocupada todo el día, pues los cursos se inician a las once de la mañana, y concluyen a las diez de la noche.

La condición de estos aprendices es muy diversa:

En modalidad extraescolar unos 1.800 alumnos. Durante el período escolar como complemento a su formación intelectual 550 alumnos; niños de 4 y 5 años que asisten a guarderías, 250; niños con deficiencias psicosomáticas, cerca de 200; amas de casa, promovidas por dicha asociación, unas 300; aulas de tercera edad, promovidos por la Diputación, 120; cursos libres donde uno puede apuntarse sin pertenecer a ningún centro y de acuerdo con la hora que quiera y promovidos por el servicio, unos 220, y cursos de adultos, también de iniciación entre hombres y mujeres unos 300.

Esta campaña de invierno mueve a 3.500 personas.

Campaña de verano

La Federación Burgalesa a propuesto ampliar al máximo las actividades durante el verano, con respecto a las realizadas el pasado.

En colaboración con la Caja de Ahorros del Círculo Católico y en las piscinas climatizadas cedidas por el Ayuntamiento para que la eficacia sea mayor de aprendizaje que hacen un total de 1.600 niños.

A todo esto habría que sumar la extraordinaria campaña promovida por la Diputación en toda la provincia, que han impartido los monitores de la Federación en la que han practicado o se han iniciado en este deporte cerca de unos dos mil niños esperando que este año se aumente de forma considerable.

Lógicamente también se realizan numerosas actividades promovidas por la Federación y que tienen lugar en Miranda de Ebro y al amparo del Club Náutico Mirandés y en Aranda de Duero en las piscinas municipales donde el número de practicantes es muy elevado.

Clubes y encuentros amistosos

Para completar el ciclo de actividades hay que señalar las llevadas a cabo por la Escuela Municipal de Natación bajo la tutela del Ayuntamiento y donde se perfeccionan aquellos nadadores que aprendieron en los cursillos de iniciación. En ella hay cuarenta nadadores futuros competidores en los clubes.

Por lo que respecta a los clubes hay que comentar que hay tres en nuestra provincia, el Club Gromber con unas ochenta fichas; el Club Natación Burgos con aproximadamente 75 fichas y el Club Náutico Mirandés con 30 fichas.

Dentro de este apartado hay que hacer comentar los encuentros amistosos a los que se desplazan los clubes. El objetivo es que los nadadores se midan y estimulen con los de otras provincias y luchen «a tope» conta el crono bajando segundos.

Los encuentros amistosos hasta el momento, previstos son los siguientes: contra la Venatoria y Casa de Asturias, en León; contra Judizmendi, en Vitoria; contra Torrelago, en Valladolid; desplazamiento a Palencia, Soria y Salamanca; a la travesía del pantano en Logroño y contra el Club Náutico en Miranda de Ebro.

Comentar que la Federación también ha recibido invitaciones desde Valencia, Barcelona, Santander y Las Palmas. Sin embargo parece ser que no se podrán llevar a cabo por el desembolso económico que representan. Este asunto hace muy difícil que las competiciones se lleven a cabo.

Además, también ha cosechado numerosos logros, que son descritos de forma detallada por el presidente señor Garcés, en una entrevista que próximamente será publicada en estas mismas páginas.

Tenis

Ivan Lendl dominó en 1986

Madrid (Efe).— Sus victorias en Filadelfia, Boca Ratón, Milán Fort Myers, Roma, Roland Garros, Stratton Moutain y Open USA, y el triunfo final en el Masters de Nueva York, confirman al tenista checo Ivan Lendl como el gran triunfaodr de 1986, en el deporte de la raqueta. En esta temporada, Lendl ha ratificado su condición de número uno mundial al quedar en primera posición en las dos clasificaicones (ATP y Grand Prix) por delante siempre del que parece ser el máximo aspirante a su sucesión, el alemán federal Boris Becker.

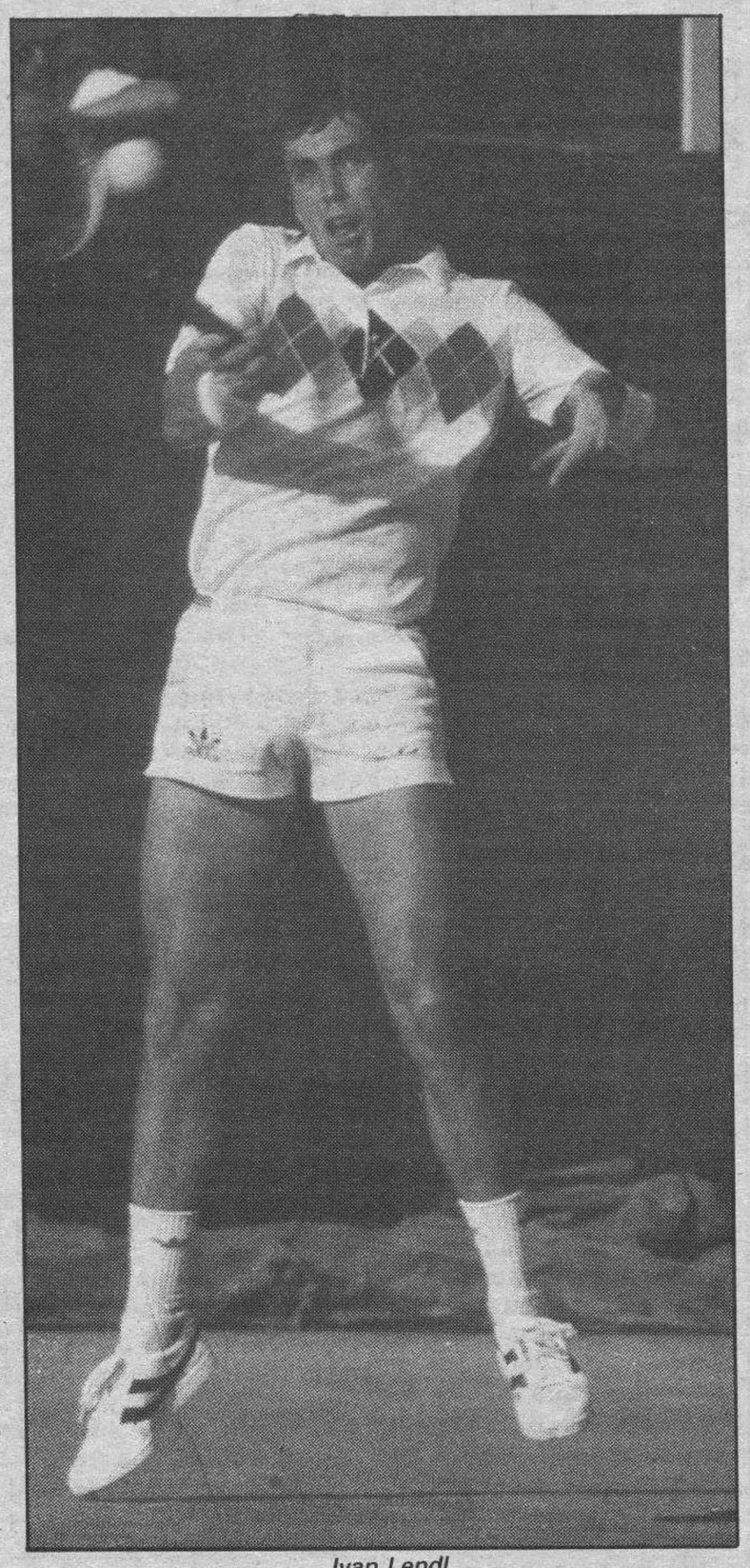

Ivan Lendl

El germano ha sido el único jugador capaz de derrotar a Lendl en las tres finales de torneos de Grand Prix en las que ambos se han encontrado, Wimbledon y Sydney, aunque tuvo que doblegarse ante el checo en la gran final del Masters neoyorquino.

Para Becker 1986 también ha sido un buen año. El rubio alemán se ha consolidado como número dos mundial y ha finalizado la temporada con seis torneos en su palmarés, Toronto, Tokio y Open de París, además de los reseñados anteriormente.

Entre los españoles, el campeón de España Emilio Sánchez Vicario ha logrado incluir su nombre entre los mejores del circuito al finalizar el 11 en la clasificación de Grand Prix y entre los 20 primeros en la ATP. El mayor de los Sánchez Vicario se alzó con el triunfo en las finales de Niza, Bastaad y Munich, en individuales, y con Sergio Casal se apuntaron los torneos de Munich, Florencia, Bastaad y Hamburgo, en dobles.

Además de estos dos jugadores otros españoles lograron triunfos en esta edición del Nabisco. Jorge Arrese y David de Miguel ganaron el Grand Prix de Burdeos en dobles. Sergio Casal fue finalista del Open de París (con Becker) y Jesús Colás y David de Miguel, subcampeones en Madrid.

Estos fueron los vencedores y finalista en la edición 1986 del Grand Prix de tenis, en individuales:

Enero:

6-12. Auckland: Mark Woodforde (AUS) (ganador), Bud Schultz (USA) (finalista).

Febrero:

2. Filadelfia: Ivan Lendl (TCH), Tim Mayotte (USA); 3-9, Menphis (Brad Gilbert (USA), Stefan Edberg (SUE); 3-9, Toronto: Joakim Nystrom (SUE), Milan Srejber (TCH); 10-23, Boca Ratón: Ivan Lendl (TCH), Mats Wilander (SUE).

Marzo:

2, La Quinta: Joakim Nystrom (SUE), Yannick Noah (FRA); 10-16, Milán: Ivan Lendl (TCH), Jaokim Nystrom (SUE); 10-16, Metz: Thierry Tulasne (FRA), Broderych Dyke (AUS); 17-23, Fort Myers: Ivan Lendl (TCH), Jimmy Connors (USA); 17-23, Bruselas: Mats Wilander (SUE), Broderyck Dyke (AUS); 24-30 Rotterdam: Joakim Nystrom (SUE), Anders Jarryd (SUE); 24-30 Chicago: Boris Becker (RFA), Ivan Lendl (TCH).

Abril:

6 Atlanta: Kevin Curren (USA), Tim Wilkison (USA); 6, Colonoia: J. B. Svensson (SUE), Stefan Eriksson (SUE); 8-13, Dallas: Anders Jarryd (SUE), Boris Becker (RFA); 7-13, Bari: Kent Carlsson (SUE), H. de la Peña (ARG), 14-20 Niza: Emilio Sánchez (EPS), Paul McNamee (AUS); 21-27 Montecarlo: Joakim Nystrom (SUE), Yannick Noah (FRA).

Mayo:

4, Indianapol: Andrés Gómez (ECU), Thierry Tulasne (FRA); 4, Madrid: Joakim Nystrom (SUE), Kent Carlsson (SUE); 5-11, F. Hills: Yannick Noah (FRA), Guillermo vilas (ARG); 5-11, Munich: Emilia Sánchez (ESP), Ricki Osterthun (RFA); 12-18, Roma: Ivan Lendl (YCH), Emilio Sánchez (ESP); 19-25, Florencia: Andrés Gómez (ECU), H. Sundstrom (SUE).

Junio:

8, Roland Garros: Ivan Lendl 'TCH), Mikael Pernfors (SUE); 9-15, Londres: Tim Mayotte (USA), Jimmy Connors (USA); 9-15, Bolonia: Martín Jaite (ARG), Paolo Cane (ITA); 16-21, Bristol: Vijay Amritraj (IND), Henri Leconte (FRA); 16-22, Atenas: H. Sundstrom (SUE), Fco. Maciel (MEX).

Julio:

6. Wimbledon: Boris Becker (RFA), Ivan Lendl (TCH); 7-13, Gstadd: Stefan Edberg (SUE), Roland Stadler (SUI); 7-13, Burdeos: Paolo Cane (ITA), Kent Carlsson (SUE); 7-13, Newport: Bill Scanlon (USA), Tim Wilkison (USA); 21-27, Boston: Andrés Gómez (ECU), Martín Jaite (ARG); 21-27, Bastad: Emilio Sánchez (ESP), Mats Wilander (SUE); 21-27, N. Jersey: Brad Gilbert (USA), Mike Leach (USA).

Agosto:

3, Washington: Karel Novacek (TCH), Thierry Tulasne (FRA); 3, Hilversum: Thomas Muster (AUT), Jakob Hlasek (SUI); 4-11, S. Mountain: Ivan Lendl (TCH), Boris Becker (RFA); 4-11, Kitzbuhel: Miloslav Mecir (TCH), Andrés Gómez (ECU); 12-17, Toronto: Boris Becker (RFA), Stefan Edberg (SUE); 12-17, St. Vicent: Simone Colombo (ITA), Paul McNamee (AUS); 18-24, K. Island: Mats Wilander (SUE), Jimmy Connors (USA).

Septiembre:

7, Flusing Meadow: Ivan Lendl (TCH), Miloslav Mecir (TCH); 8-14, Ginebra: Henri Leconte (FRA), Thierry Tulasane (FRA); 8-14, Martín Jaite (ARG), J. B. Svensson (SUE); 15-21, Hamburgo: Henri Leconte (FRA), Miloslav Mecir (TCH); 15-21, Los Angeles: John McEnroe (USA), Stefan Edberg (SUE); 22-28, Barcelona: Kent Carlsson (SUE), Andreas Maurer (RFA); 22-28, S. Francisco: John McEnroe (USA), Jimmy Connors (USA).

Octubre:

5, Palermo: Ulf Stenlund (SUE), Pablo Arraya (PER); 6-12, Scottsdale: John McEnroe (USA), Kevin Curren (USA); 6-12, Toulouse: Guy Forget (FRA), Jan Gunnarsson (SUE); 6-12, Toulouse: Guy Forget (FRA), Jan Gunnarsson (SUE); 6-12; Tel Aviv: Brad Gilbert (USA), A. Krisckstein (USA); 13-19, Sydney: Boris Becker (RFA), Ivan Lendl (TCH); 13-19, Basilea: Stefan Edberg (SUE), Yannick Noah (FRA); 13-19, Tokyo: Ramesk Krishnan (IND), Johan Carlsson (SUE); 20-26, Tokyo: Boris Becker (RFA), Stefan Edberg (SUE); 20-26, Viena: Brad Gilbert (USA), Karel Novacek (TCH).

Noviembre:

2, París: Boris Becker (RFA), Sergio Casal (ESP); 2, Hong Kong: Ramesh Krishnan (IND), Andrés Gómez (ECU); 3-9, Estocolmo: Stefan Edberg (SUE), Mats Wilander (SUE); 10-16, Londres: Yannick Noah (FRA), J. B. Svensson (SUE); 10-17, B. Aires: Jay Berger (USA), Franco Davin (ARG); 17-23, Johannesburgo: Amos Mansdorf (IGB), Matt Anger (USA); 17-23, Houston: S. Zovijinovic (YUG), Scott Davis (USA); 24-30, Itaparica: Andrés Gómez (ECU), Jean Flerian (FRA).

Diciembre:

3-8, Masters Nueva York: Ivan Lendl (TCH), Boris Becker (RFA); 10-14, Masters, Londres: Edberg-Jarryd (SUE), Forget-Noah (FRA).

Palmarés final de la competición

Miami (Estados Unidos) (Efe).— El palmarés final de la «Orange Bowl-1986», oficioso campeonato mundial junior de tenis, en el que en esta edición han brillado los españoles Javier Sánchez Vicario (campeón individual en la categoría de hasta 18 años) y María Llorca (finalista en dobles femeninos, 16 años) ha sido el siguiente:

Campeones en individuales masculinos:

Categoría 18 años: Javier Sánchez Vicario (ESP).

Categoría 16 años: Jim Courier (USA).

Individuales femeninos:

Categoría 18 años; Patricia Tarabini (ARG).

Categoría 16 años: Alexia Dechaume (FRA).

Campeones en dobles masculinos:

Categoría 18 años: Al Parker-Murphy Jensen (USA).

Categoría 16 años: Guillaume Raoux-Frederic Fontang (FRA).

Dobles femeninos:

Categoría 18 años: Gabriella Mosca-Bettina Fulco (ARG). Categoría 16 años: Pamela Wallenfels-Steffi Menning (RFA).

Ganaron en la final a María Llorca (ESP) y María Ekstrand (SWE), por 7/5 y 6/2.

M.C.D. 2018

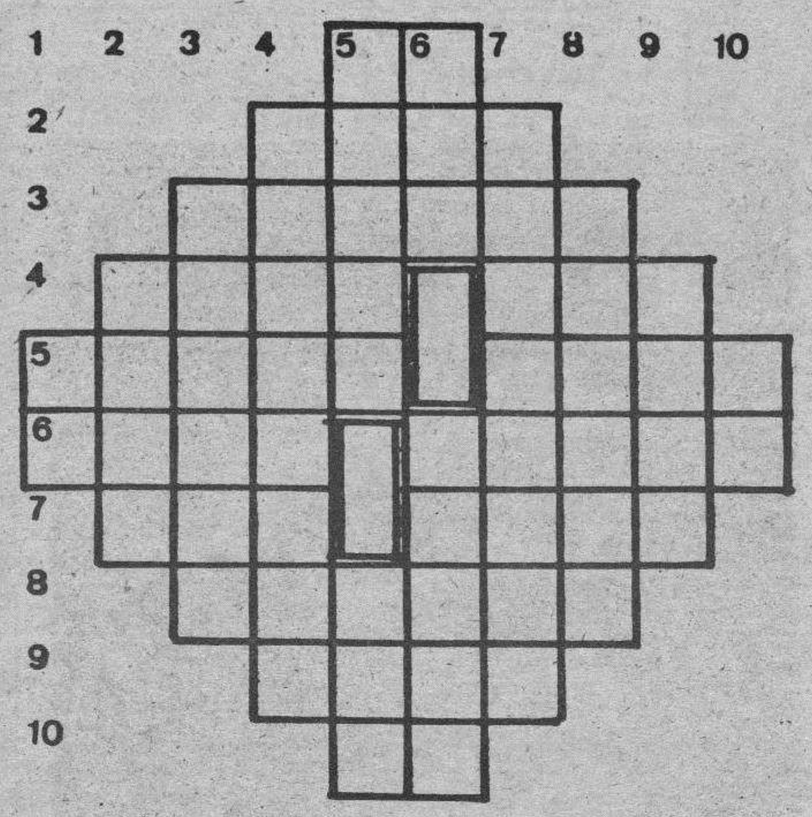

HORIZONTALES. — 1: Nombre de consonante. 2: Parte del arado que rompe y revuelve la tierra. 3: Tabla pequeña en la que el pintor tiene dispuestos los colores para pintar. 4: Astrágalo. Dueño. 5: (al rev.) Seda artificial. Composición poética. 6: (al rev.) Cuerda con que se levantan las puertas de la almadraba. Bramar el león. 7: Nombre de consonante. (al rev.) Vestidura exterior que llevan los romanos. 8: (al rev.) Gracia, donaire. 9: Estimación, cariño. 10: (al rev.) Nombre de consonante.

VERTICALES. — 1: Símbolo del sodio. 2: Tropiezo, estorbo, impedimento. 3: Bufón, gracioso de circo. 4: Mujer soez. 5: Máquina textil. Nombre de consonante. 6: Pieza sobre la que giran las ruedas. (al rev.) Moneda americana. 7: Hacer callar. 8: Compañeros. 9: (al rev.) Engaño, fraude. 10: Voz de mando.

Solución al anterior:

HORIZONTALES. — 1: Ji. 2: Casa. 3: Sábado. 4: Rato. Ida. 5: Roban. Mara. 6: Azul. rireH. Alí. Util. 8: Ondina. 9: aedl. 10: ¡Só!

VERTICALES. — 1: Ra. 2: Roza. 3: Sabulo. 4: Catalina. 5: Jabón. Des. 6: Isa. Ruido. 7: adimitnl. 8: odariA. 9: Arel. 10: ¡Ah!

Hechos y figuras

Perú: Se admite pago a plazos por las fugas de prisión

Lima.— Las investigaciones que realiza la Policía peruana sobre la reciente fuga de dos temibles secuestradores de un penal de Lima han demostrado que sólo se pagó la mitad del soborno a un funcionario para dejarlos en libertad, con el compromiso de pagar más adelante la otra mitad.

Enrique Asto Huamaní «Fanfarrón» y Teodoro Toledo «Mamori» quedaron en pagar su fuga a plazos al funcionario de prisiones que les facilitó la fuga, Carlos Alberto Ausejo.

Los evadidos secuestradores prometieron pagarle la última entrega con el dinero obtenido por nuevos secuestros.

Pero, al parecer, «Fanfarrón» no quiso «trabajar» una vez liberado y se dedicó a darse buena vida, mientras «Mamori» sí participó en un secuestro, que no pudo cobrar.

Ahora han vuelto a ser capturados, por lo que no es probable que la deuda llegue a ser saldada.

La chispa de Olmo

Dibujos con siete errores

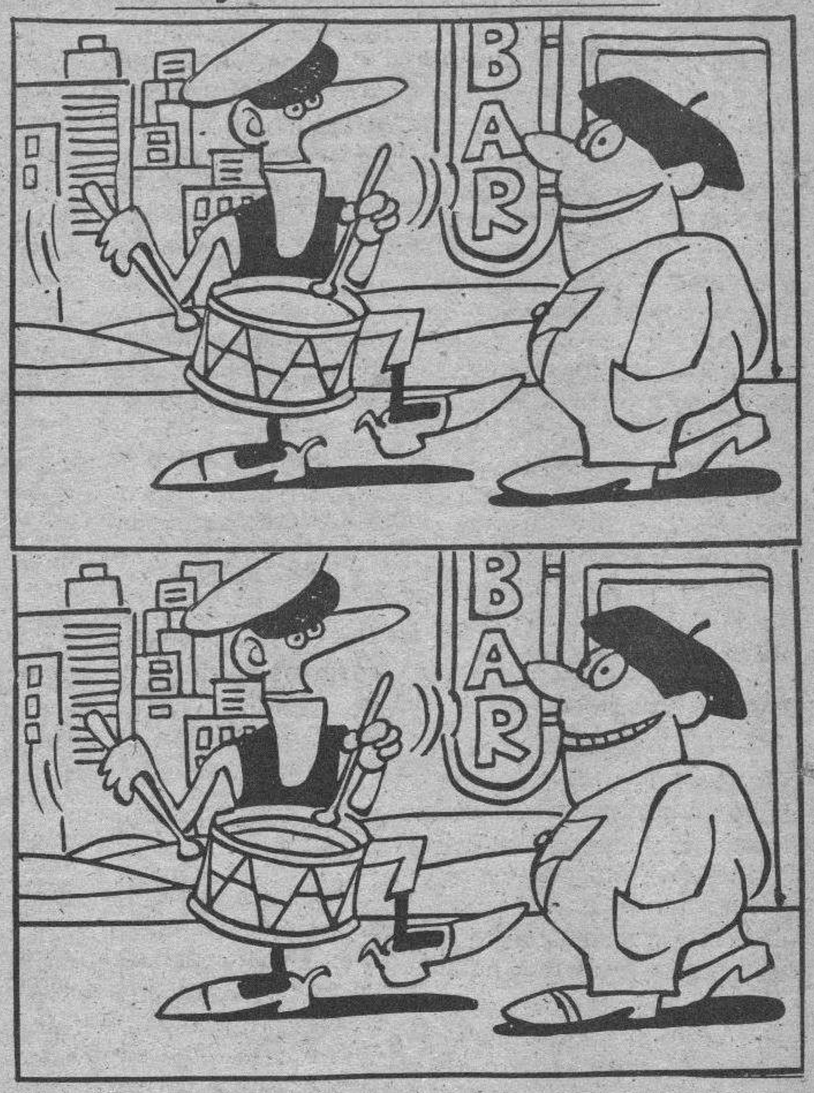

Solución al anterior:

1: Nube. 2: Nube. 3: Nube. 4: Arboleda. 5: Tigre. 6: Tigre. 7: Sombra helicóptero.

Don Celes

Por Olmo

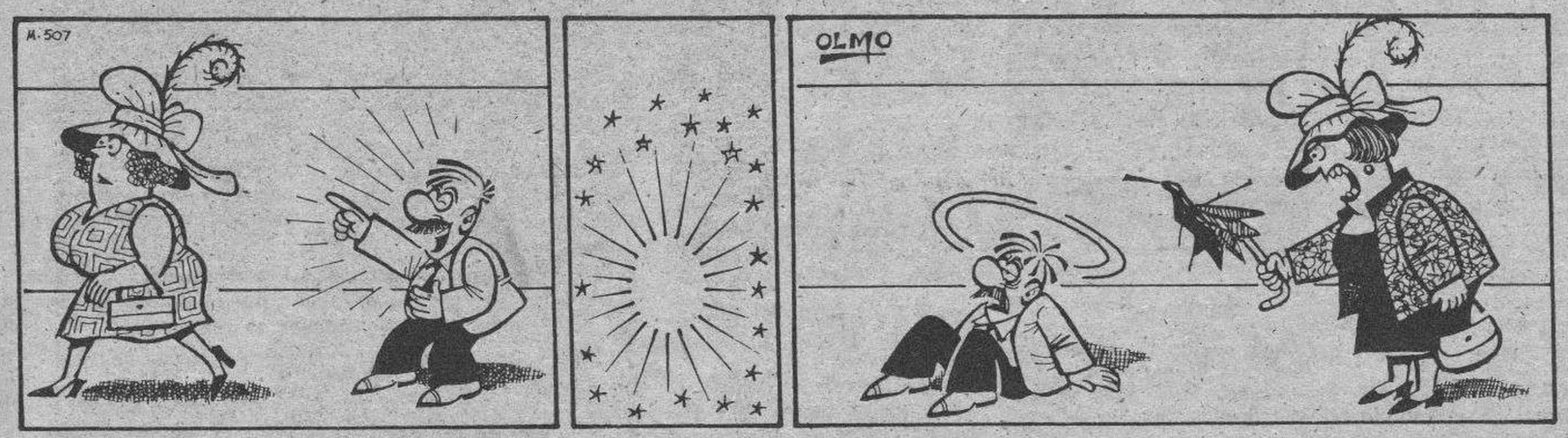

anuncios generales clasificados

Estos anuncios se reciben en nuestra Administración, San Pedro de Cardeña, 34 y en todas las Agencias de Publicidad.

NOTA.- Deberán tener entrada con 24 horas a su publicación.

Inmobiliaria

SE ALQUILA O VENDE

local céntrico, de 130 metros y 50 de sobrepiso.
Razón teléfono 224095.

ANUNCIOS CLASIFICADOS
RAPIDOS - EFICACES
SORPRENDENTES
Diario de Burgos

Laboral

Los anuncios de esta Sección, demandas y ofertas concretas de trabajo, tendrán una bonificación del 20 % en su facturación total.

VENDEDOR
PRECISA

ALMACEN DEDICADO A LA DISTRIBUCION DE ARTICULOS DE DROGUERIA Y PERFUMERIA. CON AMPLIA PROMOCION DE VENTAS, PARA LAS PROVINCIAS DE BURGOS Y PALENCIA.

—Imprescindible experiencia en el ramo.
—Necesario disponga de vehículo propio.
—Remuneración y condiciones a convenir.

Interesados llamar al Sr. Díaz.
☎ 23 19 61. BURGOS

Servicios

Gestoría Rodríguez García
C/. Vitoria, N.º 28-1.º C
BURGOS. ☎20 86 62
IVA
Declaraciones de renta
Consultas - Asesoramiento
Altas - Contabilidad

— Arrendamiento locales.
— Industriales - Profesionales.
— Comerciantes - Agricultores

Este espacio vale
1.568 Ptas.
(Incluido IVA)
martes, miércoles, jueves y viernes

Varios

LIQUIDACION
TOBOGAN
Plaza de España, 7.

TRESILLOS
SUPERMERCADO DEL MUEBLE
Calle Madrid, 41-Telefono 209157-BURGOS

CÁRITAS
CON TODOS
TRABAJAMOS POR UN MUNDO MAS JUSTO
PARTICIPA

GRACIAS ESPIRITU SANTO
Por los favores concedidos
C. F. E.

Entérese quien puede hacerle por completo, en un sólo taller, sus trabajos de imprenta y
LIBRESE DE INTERMEDIARIOS QUE LE HARAN PAGAR MAS POR SU ENCARGO
Sus trabajos hechos TOTALMENTE en un sólo taller, el que cuenta con todos los elementos necesarios: Offset, composición mecánica, Fotograbado.
TALLERES GRAFICOS
San Pedro Cardeña, 34. Apartado 46.
09002 - BURGOS

El Servicio
de los anuncios pequeños
a vuestra disposición
en
Diario de Burgos
C/. San Pedro de Cardeña, 34.
Tfno. 268375.

Si quiere anunciarse en esta Sección, diríjase a nuestra Administración, Agencias de Publicidad o al corresponsal de DIARIO DE BURGOS en su localidad.

ANUNCIOS EN ESTA SECCION

M.C.D. 2018

Estos anuncios se reciben en nuestra Administración, San Pedro de Cardeña, 34 y en todas las Agencias de Publicidad.

NOTA.- Deberán tener entrada con 24 horas a su publicación.

Alquileres

ALQUILAMOS oficinas de 80 y 40 metros. Muy céntricas. ☎ 261018.

DELAFUENTE.— Nave industrial 650 metros, agua, luz, teléfono. Barata. Villalonquéjar. San Pablo 12-C.

NECESITO piso alquiler, confortable, céntrico, garantías. 269517.

ALQUILO plazas de garaje, en Regino Sáinz de la Maza, 14. ☎ 233956.

SE ALQUILA local. Barriada Yllera plaza N.° 10. ☎ 222845.

MAGDA González.— Luis Alberdi, 28 metros, ideal cualquier negocio, económico.

MAGDA González.— Vitoria, fabulosas oficinas, distintas superficies, precios, estrenar, exteriores.

MAGDA González.— San Pedro Cardeña, 55, planta, sótano, 82 metros.

ALQUILO piso. Razón, ☎ 262878.

PRIGO.— Cuarteles, local alquiler, 40 metros, diáfano, 55.000 pesetas. 2973.

SE NECESITA apartamento o estudio amueblado, en alquiler por un año. ☎ 204020. Llamar mañanas 10 a 2.

ARRIENDO bar bodega «Vicres». Manuel de la Cuesta, 5. ☎ 216407.

SANTOS.— Alquilo nave 600 metros, Madrid-Irún, inmejorables condiciones. 228754.

SANTOS.— Alquilo piso Fernán González, tres habitaciones. 228754.

LOS CUARTELES, alquilo piso vacío, 5 habitaciones, salón, servicentrales, garaje, trastero. 269517.

ALQUILO piso, en Alfareros, 15.000 pesetas. ☎ 206681.

ALQUILO locales 85-50 m², portón 3 X 3. Económicos. 222711.

ALQUILO plaza garaje en calle Hospital Militar-Concepción. ☎ 263210.

SE ALQUILA piso amueblado. Calle Alhóndiga. ☎ 230115.

SE ALQUILA piso pequeño amueblado, económico. Razón Carmen, 5-4°-B.

Automóviles y accesorios

ALQUILER sin conductor. Coches nuevos, todas las marcas «Servi Auto», Sanjurjo, 9. ☎ 22 27 15.

EUROCASION, vende vehículos todas las marcas y modelos revisados y garantizados en todo el ámbito nacional. Facilidades hasta 24 meses. Trabado S. L., concesionario oficial Citroen. Carretera Madrid, kilómetro 234 y Sanz Pastor, 6.

AUTOMOVILES Pedrosa. — Compra venta de toda clase de automóviles. Stock mínimo, ciento cincuenta vehículos para que usted pueda elegir. Garantizados. Facilidades hasta 24 meses. ☎ 22 77 07 y 22 77 67.

AUTOMOVILES 200. Bárcena y Jesús. Compra-venta de toda clase de automóviles totalmente revisados y garantizados . Facilidades de pago hasta 60 meses, sin entrada. Calle Vitoria, n.° 200. ☎ 21 32 00.

AUTOMOVILES Varona, compra venta. Mínima entrada. Facilidades. Garantizados. Calle Madrid, 17. ☎ 207087.

AUTOMOVILES V. López. Vehículos nuevos y usados, garantizados. Facilidades. Pisones, 40. ☎ 209667.

LAND ROVER usados. Revisados y garantizados. Trabado, S.L. Concesionario oficial Land Rover para Burgos y provincia. Carretera Madrid-Irún, kilómetro 234. ☎ 267676.

AUTOMOVILES Grandmontagne, donde usted puede comprar con confianza todos los modelos nacionales e importados. Facilidades hasta 36 meses, sin entrada. Francisco Grandmontagne, 22. ☎ 236669.

DUCAR Automóviles, ocasiones de primera, aseguradas. ☎ 215454.

AUTOMOVILES Gamonal, compra-venta de toda clase de vehículos, mínima entrada, facilidades 36 meses, garantizados. Pedro Alfaro, 2. ☎ 223814.

FUNDAS para coches y tapicería en general. Arahuetes. San Isidro, 13. ☎ 207327.

PARTICULAR vende Citroën GS Club-C, buen estado, económico. ☎ 227245.

VENDO R-5 GTL, 5 puertas, BU-G, buen estado. ☎ 223275.

VENDEMOS todo tipo de vehículos procedentes de cambio: Berlinas, Peugeot 505, Citroen BX, Seat 131 Super Mirafiori, etc. Deportivos: Alfa Romeo Sprint, Opel Manta, etc. Véalos en Talleres Portugal y Hortigüela (Alfa Romeo) Calle Vitoria, 245.

RUERA Automoción, S.A. Vehículos industriales de ocasión.

AVIA 1.000, BU-H, oportunidad, Autocar 18 plazas, perfecto estado, Ebro Furgón BU-G, gran capacidad.

IVECO, BU-G, Furgón Mercedes 1.300 isotermo BU-E, Sava Furgón isotermo.

RUERA Automoción. Carretera Madrid-Irún (Polígono Gamonal). ☎ 226065. Burgos.

PARTICULAR vende R-14 GTS, perfecto estado, extras. ☎ 264562, 215544.

VENDO furgoneta Ebro-275, muy buen estado, 400.000, informes, 227128.

VENDO furgoneta diesel, Seat Ronda. Pocos kilómetros. ☎ 216052 y 219955.

VENDO Dyane 6 y R-4 furgoneta. ☎ 531294.

VENDO ruedas taco de Dina o C-8. ☎ 262052.

COMPRO moto de trial, buen estado informes. ☎ 224458.

CAMBIO Volvo, 244 gasoil, por coche más pequeño. ☎ 261145.

VENDO 127 buen estado. ☎ 209787.

SE VENDE 850 especial. Pasada revisión. Buen precio. 224734.

OCASION vendo furgoneta Mercedes, alta, buen estado. ☎ 238371.

OCASION automóviles Jonatan: extraordinario BMW Alpina impecable; Renault 5 TL bueno, Skoda 1.200 como nuevo; Seat 124 especial, 1.800 preparado «Iresa); motocicleta Benelli 900, 6 cilindros, nuevísima; Seat Panda 40 Black impecable 3 años; calle Madrid 40. ☎ 203638.

Colocaciones

Los anuncios de esta Sección, demandas y ofertas concretas de trabajo, tendrán una bonificación del 20 % en su facturación total.

GANE sueldo desde propio domicilio. Proponemos trabajo casero. Publirrenta. Alboraya (Valencia).

COCINERO, cocinera y botones de 16 años, se precisan. Interesados escribir al Apartado 140. Burgos.

SEÑORITAS necesita sala de fiestas Costa Brava. Señor Ausín. 224983.

SE OFRECE conductor, con carnet 1.ª, para cualquier trabajo. ☎ 229334.

SE NECESITA empleada de hogar externa, de 9,30 a 7,30 tarde. Imprescindible informes. ☎ 218943.

SE NECESITA señora, preferible entre 40 y 50 años, para cuidar señora enferma y hogar. Urgente. Dirigirse ☎ 234696.

NECESITO chica, 16-17 años, bar La Trompa, Lavaderos, 1.

NECESITO pastor a zurrón. ☎ 227233.

SE NECESITA chica interna con informes, tiene compañera. ☎ 201874.

SE NECESITA chica, mañanas. ☎ 214444.

SE NECESITA chica interna, para cuidar señora mayor. Razón de 5 a 7, tarde. ☎ 201274.

SE NECESITA señora de limpieza, sepa cocina. Cafetería Charlot. Espolón, 26.

SE OFRECE auxiliar de clínica para cuidar enfermos por la noche. Razón ☎ 230038.

SE NECESITA pastor, preferible casado, para encargarse de finca, con ovejas. Llamar 211752.

REPRESENTANTE. Solicita fábrica artículos propaganda (calendarios, llaveros, mecheros, bolígrafos, cerillas, camisetas, viseras, pegatinas, etiquetas, etc.). Solicitar indicando referencia a «Reclamos». Villalba (Lugo).

Compras y ventas

SE LIQUIDAN estanterías metálicas. ☎ (94) 4121999 4126066.

ORO, joyas. Compro, pago bien. Arco del Pilar, 4, 1.°.

ESTANTERIAS metálicas. Normales. Media carga. De la Vega. Madrid, 27.

COMPRO oro, plata, joyas, monedas, antigüedades; Vitoria, 17, despacho 505. ☎ 204167. Burgos.

VIVEROS Gallo, frutales, rosales, chopos, coníferas, setos, árboles sombra. Covarrubias. ☎ 403047.

VIVEROS Poli, frutales, chopos y jardinería. ☎ 403056. Covarrubias.

VENDO cafetera seminueva y molinillo. Gran ocasión. ☎ 206105.

SE COMPRA hormigonera para tractor. Razón, ☎ 213337.

VENDO órgano electrónico Korg SA-S-20 nuevo. Informes, ☎ 224024

VENDO mundo pintoresco, diccionario Espasa Calpe y otras colecciones de interés. ☎ 228426.

POR DISOLUCION de grupo de vende arado de 4 discos seminuevo, 65.000 pesetas. ☎ 988-810883.

VENDO cámara y mostrador expositor, cortadora, estanterías metálicas. ☎ 207818.

SE VENDE casa de pueblo, a pagar como solar, cerca de Burgos. ☎ 214678.

VENDO portón 2,70 X 2,10 y búho real. ☎ 262052.

VENDO radio-tocadisco, mueble color claro, 1,40 X 44 X 69. Rosselson. ☎ 202213.

SE VENDE báscula electrónica, nueva. Informes Juan XXIII, nº 12-bajo.

VENDO Collie 4 meses, certificado Pedrigree. ☎ 236396.

Financieras

CREDITO todas cantidades. Calle Madrid, 21-1.°.

Fincas

SE VENDEN 2 pisos de 95 y 105 metros, nuevos. Calle Madrid, 35. ☎ 209480.

DELAFUENTE.— Vivienda Avenida Valencia, tres, salón, central barata, San Pablo 12-C.

DELAFUENTE.— Vivienda, tres, salón, terraza, amueblada, Arzobispo Castro. ☎ 265142.

DELAFUENTE.— Extraordinario piso, cuatro, salón, despensa, dos baños, individual, principio calle Madrid.

DELAFUENTE.— Buhardilla, una habitación, salón, baño reformado. Sombrerería.

DELAFUENTE.— Vivienda calle Salas, dos, salón, soleada. 1.625.000. ☎ 265142.

DELAFUENTE.— Casa, tres habitaciones, salón, 2.000 metros, terreno, árboles, Castrillo del Val.

DELAFUENTE.— Chalet, tres kilómetros Burgos, 135 metros, planta, 1.100 metros terreno, piscina.

DELAFUENTE.— Bar Francisco Salinas, 100 metros más 40, preciosa bodega, 265142.

DELAFUENTE.— Vivienda, tres habitaciones, salón, 500 comunidad. Rey Don Pedro.

DELAFUENTE.— Vivienda calle Avila, tres habitaciones, salón, terraza cubierta, trastero. San Pablo 12-C.

DELAFUENTE.— Local 80 metros, más sótano, claro, reformado. Muy céntrico.

INMOBILIARIA Gamonal.— San Cristóbal, tres, salón, cocina, baño, exterior, soleado, 2.500.000. Vitoria, 175, 1.° F. ☎ 218659.

INMOBILIARIA Gamonal.— Lavaderos, dos, salón, cocina, baño, exterior, 2.500.000.

INMOBILIARIA Gamonal.— Barriada Inmaculada, tres, salón, cocina, baño, exterior, soleado, calefacción carbón, 2.600.000.

INMOBILIARIA Gamonal.— Capiscol, tres, salón, cocina, baño, calefacción gasóleo, reformado, 2.700.000.

INMOBILIARIA Gamonal.— Oportunidad, Carretera Poza, tres, salón, cocina, baño, calefacción central, estrenar. 3.700.000.

INMOBILIARIA Gamonal.— Francisco Grandmontagne, tres, cocina, baño, calefacción carbón, contraventanas, totalmente amueblado, 4.000.000.

INMOBILIARIA Gamonal.— Buhardilla Fernán González, exterior, soleada, 900.000 pesetas.

INMOBILIARIA Gamonal.— Crucero San Julián, tres, salón, cocina, baño, calefacción carbón, 100 pesetas comunidad, 2.200.000. Vitoria, 175, 1.° F. ☎ 218659.

PARTICULAR. Apartamento, 50 m.², centro, amueblado. ☎ 201210.

SE VENDE finca entre Ibeas-Arlanzón, 18 m.². ☎ 235576, de 2 a 4.

COMPRO piso viejo, céntrico. ☎ 202765.

SE VENDE parcela de 1.000 m.², a dos calles, con alcantarillado, en urbanización La Calabaza, Aranda de Duero. Extraordinaria situación. Llamar a partir del 2 de Enero al ☎ (947) 505214.

SANTOS.— Principio General Yagüe, cinco, salón, inmejorables condiciones. Julio Sáez Hoya, 8.

SANTOS.— Regino Sáinz Maza, 3.°, cinco, salón, dos baños, garaje, trastero.

SANTOS.— Carretera Logroño, 7.°, tres, salón, exterior, 2.800.000. 228754.

SANTOS.— Francisco Grandmontagne, individual carbón, tres, salón, muy soleado.

SANTOS.— Héroes División Azul, 6.°, tres habitaciones, propio consulta oficinas.

SANTOS.— Grandmontagne, gran oportunidad, bar 80 metros doblados, totalmente acondicionado. Barato.

SANTOS.— Piso Reyes Católicos, calefacción central, tres, salón, cocina amueblada.

SANTOS.— Burgense, servicios centrales, tres, salón, muy acondicionado. 228754.

SANTOS.— Zona céntrica, vendo cafetería-pub, totalmente acondicionada, buen precio.

SANTOS.— García Lorca, vendo-traspaso 35 metros esquina acondicionada, frente colegios.

SANTOS.— San Pedro Cardeña, local 300 metros doblar, buen precio.

SANTOS.— Calle Málaga, piso 4.°, como estrenar, 115 metros, servicios centrales.

ANUNCIOS ECONOMICOS

EN

Diario de Burgos

Fundado en 1891

GENERALES CLASIFICADOS

O

POR PALABRAS

O

EN ESTE MISMO ESPACIO

DE

¡GRAN EFICACIA!

Entérese quién puede hacerle por completo, en un solo taller, sus trabajos de imprenta y

LIBRESE DE INTERMEDIARIOS QUE LE HARAN PAGAR MAS POR SU ENCARGO

Sus trabajos hechos TOTALMENTE en un solo taller, el que cuenta con todos los elementos necesarios: Offset, composición mecánica, Fotograbado.

TALLERES GRAFICOS

San pedro Cardeña, 34. Apartado 46. ☎ 266768. Burgos

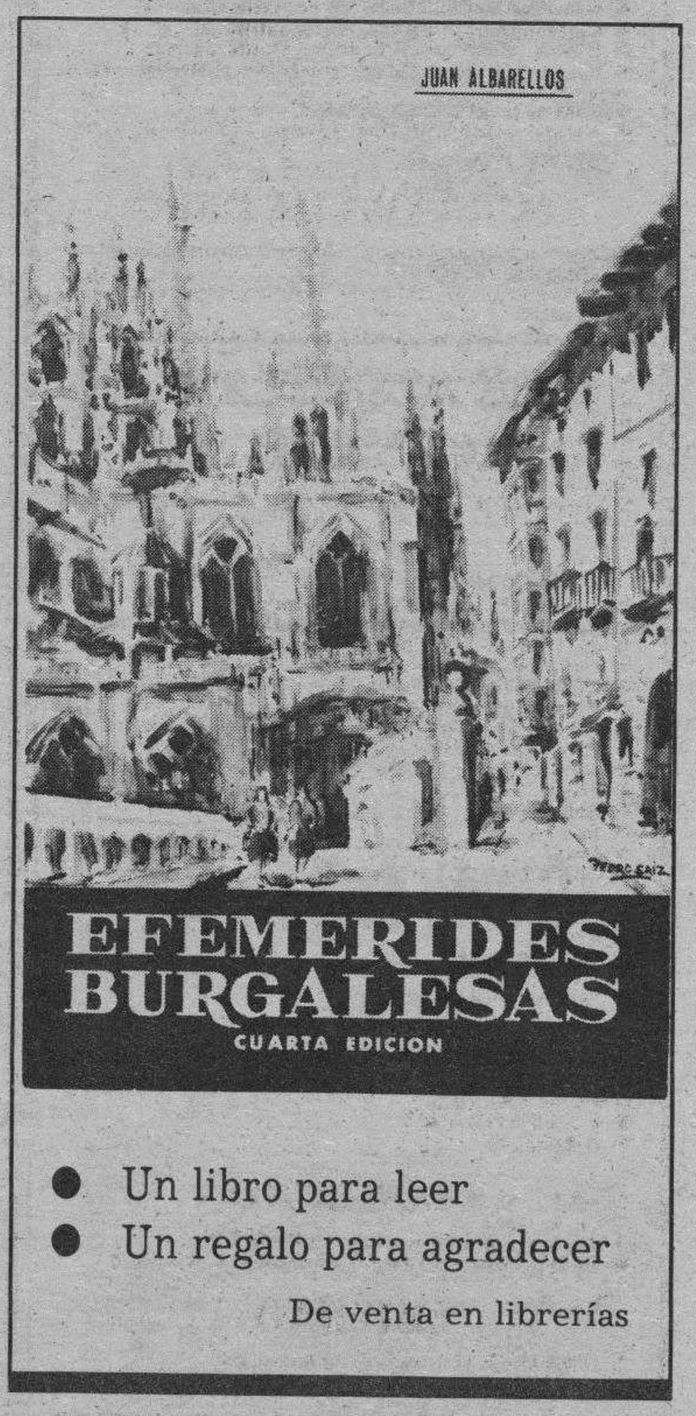

M.C.D. 2018

Fincas

SANTOS.— Calle Cabestreros, individual carbón, dos, salón, 2.700.000.

VENDO bar-bodega, a estrenar, zona de nueva expansión. 221353.

VENDO finca, Carretera Valladolid, a 9 kilómetros de Burgos y bodega con merendero en Cogollos. ☎ 203452.

VENDO piso nuevo, garaje, zona Eladio Perlado, tres habitaciones, amplio salón, baño, servicios centrales, con contador, próximo colegio, cerca Instituto. ☎ 237721.

LOCAL vendo, 107 m.², zona Parque Avenidas. ☎ 260437, 220766.

MAGDA González.— Agente Propiedad Inmobiliaria, Santander, 6, bajo. ☎ 263954.

MAGDA González.— Merced, apartamento lujo, dormitorio, salón, trastero, fabulosas vistas.

MAGDA González.— Rey Don Pedro, tres dormitorios, sala, cocina, exterior.

MAGDA González.— San Pedro San Felices, fabulosa buhardilla, mínimos gastos.

MAGDA González.— Santa Cruz, tres dormitorios, salón, cocina amueblada, baño.

MAGDA González.— Vitoria, tres dormitorios, sala, cocina, baño, calefacción central.

MAGDA González.— Pisones, tres dormitoriosa, sala, cocina, baño, calefacción central.

MAGDA González.— Sombrerería, cuatro dormitorios, salón, cocina, baño, calefacción, exterior.

MAGDA González.— Carmen, librería, papelería, instalada, agua, luz, aseo, trastero.

MAGDA González.— San Cristóbal, tres, sala, cocina, baño, calefacción individual.

MAGDA González.— San Isidro, dos dormitorios, sala, cocina, baño, calefacción.

GARCIFUENTES.— Piso lujo, Reyes Católicos, tres, salón, servicentrales, garaje. 236998.

GARCIFUENTES.— Piso Capitanía, exterior, 140 metros, para reformar, soleadísimo. 236998.

GARCIFUENTES.— Apartamento, Cardenal Segura, dos habitaciones, nueva construcción, económico. 236998.

GARCIFUENTES.— Buhardilla, Pisones, tres habitaciones, cuarto piso, 900.000. 236998.

GARCIFUENTES.— Piso zona Almirante Bonifaz, 100 metros, reformado, exterior. 236998.

GARCIFUENTES.— Casa unifamiliar, Barriada Illera, 350 metros, jardín, 236998.

GARCIFUENTES.— Local principio Avenida Cid, 200 metros, instalado, bien situado. 236998.

GARCIFUENTES.— Venta, alquiler, locales mejor zona G-9, 120 metros mínimo.

PRIGO.— Moneda, 13. Plaza Vega, 36. Vitoria, 184. Santander, 6, 1. ☎ 269875.

PRIGO.— Avila, tres, salón, cocina, baño, dos terrazas, 3.000.000. 9514.

PRIGO.— San Pedro Cardeña, tres dormitorios, salón, garaje, 11.000.000. 9188.

PRIGO.— San Juan, buhardilla, dos dormitorios, salón, 1.950.000. Ocasión. 9169.

PRIGO.— Embajadores, dormitorio, salón, cocina, baño, reformado, 1.400.000, soleado. 9144.

PRIGO.— Luis Alberdi, tres, salón, baño, aseo, servicentrales, trastero, 6.500.000. 9140.

PRIGO.— Glorieta L. Braille, 8.500.000, tres, salón, parquet, soleado. 9129.

PRIGO.— San Pedro San Felices, tres, salón, soleado, 2.500.000. 8969.

PRIGO.— Valentín Palencia, dos dormitorios, salón, exterior, soleado, 1.500.000. 8630.

PRIGO.— Plaza Lavaderos, 3.900.000, tres, salón, cocina amueblada, exterior. 8195.

PRIGO.— Avenida Constitución, 6.000.000, tres, salón, cocina amueblada, trastero. 8134.

PRIGO.— Batalla Villalar, local 58 metros, precio ocasión, 2.950.000. 7160.

PRIGO.— San Joaquín, dos, salón, cocina, aseo, ocasión, 2.000.000. 6175.

AGENCIA Inmobiliaria Muelas. Vitoria, 42. ☎ 265251.

SE VENDEN 2 locales comerciales, de 120 m.² cada uno. ☎ 260139.

SE VENDE o traspasa autoservicio de 170 m.², completamente instalado. ☎ 260139.

VENDO plaza de garaje en Reyes Católicos, 14. ☎ 210594.

VENDO piso, Avenida Cid, 36, 3.° B, para ver, de 4,30 a 6,30.

AGENCIA Inmobiliaria Muelas, Vitoria, 42. ☎ 265251.

REYES Católicos, tres habitaciones, salón, servicentrales, orientación Sur. 7.000.000. Muelas.

AVENIDA del Cid, tres habitaciones, salón, 2 baños, buena orientación, 6.500.000. Muelas.

ZONA nueva Gamonal, tres habitaciones, salón, calefacción individual, 4.300.000. Muelas.

ZONA Gamonal, negocio montado, nueva apertura, 6.500.000. Muelas.

ZONA los Cuarteles, 40 m.², situación calle Vitoria. Muelas.

AGENCIA Inmobiliaria Muelas. Vitoria, 42. ☎ 265251.

GARCIFUENTES.— Cardenal Segura, vendo piso segundo 70 metros, económico. ☎ 236998.

GARCIFUENTES.— Eladio Perlado, tres, salón. 1.500 comunidad. Magníficas vistas. ☎ 236998.

GARCIFUENTES.— Francisco Gradmontagne, tres, salón, servicios individuales, exterior, arreglado. ☎ 236998.

GARCIFUENTES.— Reyes Católicos. Tres, salón, cocina montada, calefacción central. ☎ 236998.

GARCIFUENTES.— Paseo Isla. Vendo local 33 m². Bien situado. ☎ 236998.

GARCIFUENTES.— Vendo casa unifamiliar. Calle Tahonas, planta, piso, huerta. ☎ 236998.

PRIGO.— Fuentecillas, dos dormitorios, salón, cocina, ascensor, reformado, 2.600.000. 9492.

PRIGO.— Trujillo. 3.800.000. Tres, salón, cocina amueblada, servicentrales, soleado. 9134.

PRIGO.— Molino Salinas, nuevo, dos, salón, mínimos gastos. 2.900.000. 9127.

PRIGO.— Pisones, 12.000.000. Seis dormitorios, salón, dos baños, jardín. 9112.

PRIGO.— Madrid, 4.800.000, tres, salón, baño, calefacción, poca comunidad. 9106.

PRIGO.— Santa Agueda, cuatro dormitorios, salón, exterior, soledado. 3.000.000. 9024.

PRIGO.— Rey Don Pedro, cuatro, salón, todo exterior, 3.500.000. 8890.

PRIGO.— Fray Esteban Villa. Tres, salón, baño, exterior. 2.900.000. 8888.

PRIGO.— Legión Española. 7.500.000, tres, salón, servicentrales, garaje, exterior. 8883.

PRIGO.— Santo Toribio, tres, salón cocina, baño, reformado. 2.700.000. 8866.

PRIGO.— San Cosme, tres, salón, calefacción, trastero, soleadísimo. 2.500.0000. 8728.

PRIGO.— San Esteban, dos salón, calefacción carbón, soleado, 3.400.000. 8722.

PRIGO.— Fco. García Lorca, tres, salón, servicentrales, exterior. 5.800.000. 8269.

PRIGO.— Pablo Casals. 8.200.000, cuatro, salón, dos terrazas, servicentrales. 8208.

PRIGO.— Pedro Alfaro 85 m², baratísimo. Entrada 800.000 pesetas. 5569.

MAGDA GONZALEZ.— Agente Propiedad Inmobiliaria, Santander 6, bajo, ☎ 263954.

MAGDA GONZALEZ.— Ctra. Poza, tres dormitorios, sala, cocina, baño, terraza.

MAGDA GONZALEZ.— Sta. Ana, dos dormitorios, sala, cocina amueblada, calefacción.

MAGDA GONZALEZ.— Ramón Cajal, cinco habitaciones, salón, cocina amueblada, trastero.

MAGDA GONZALEZ.— S. Joaquín, dos dormitorios, sala, cocina amueblada, baño.

MAGDA GONZALEZ.— Camposa, dos plantas, jardín, ideal para reformar, económica.

MAGDA GONZALEZ.— Legión Española, 15 metros, agua, luz, fabuloso, 2.000.000.

MAGDA GONZALEZ.— Concepción, tres dormitorios, sala, cocina, baño, calefacción central.

MAGDA GONZALEZ.— Avda. del Cid. tres dormitorios, sala, cocina, calefacción.

MAGDA GONZALEZ.— S. San Miguel, tres, sala, cocina amueblda, calefacción.

MAGDA GONZALEZ.— Ntra. Sra. Belén, ideal cualquier negocio 67 metros.

Fincas Rústicas

VENDO 65 hectáreas regadío, 62 secano, en dos parcelas. ☎ (983) 353069.

CANTABRIA, vendo finca con 5.000 árboles frutales en producción, tiene cabaña habitable y nave. (942) 882165, 894435.

VENDO en Castrojeriz, solar edificable, 1.000 m.², orilla carretera. 209980.

PRIGO.— Cogollos, finca 6.800 metros, precio 3.500.000. 9016.

PRIGO.— Villatoro, finca de cultivo, 2.400 m.², 600.000 pesetas.

PRIGO.— Tomillares, parcela edificable, todos los servicios, simplemente maravillosas. 8704.

PRIGO.— Castrillo Murcia, casa solariega, bodega, capilla, magnífica inversión. 5695.

PRIGO.— Finca Sotragero, superficie 4.800 metros, cultivo, magnífica, infórmese. 5043.

VENDESE tenada, edificable casa, Carcedo de Burgos, alquilase también cerrar camiones, roulots, etc. ☎ 224424.

PRIGO.— Hortigüela, finca 1.300 m², agua, luz. 1.500.000 pesetas. 8642.

PRIGO.— Piedrahita Juarros. Molino 450 m m². Terreno 4.500 m². 8552.

PRIGO.— Ibeas Juarros. Finca edificable 2.800 m². Junto carretera. 8550.

PRIGO.— La Aguilera. Casa 200 m². Terreno 6.000 m². 8548.

PRIGO.— Villagonzalo Pedernales. 3.000 m². Cultivable. Propio instalaciones comerciales. 2757.

Ganados y aperos

SE VENDE caballo alazán tostado, 6 años. ☎ 403030.

VENDO 85 cabras de la tierra. ☎ 395890.

VENDO cebada de R-2 Unión, procedencia R-1. ☎ 260323.

VENDO alfalfa en cantidad. Informes Aniceto Lercano en Belbimbre.

VENDO 50 ovejas con cría. Villafría. Félix Sagredo.

SE VENDE un cultivador plegable, de 3,50 metros ancho. Laureano de la Fuente. Villacienzo.

Huéspedes

PENSION completa o sólo dormir zona Vigón. ☎ 227877.

CEDO habitación a joven trabajador, con calefacción y baño, 300 pesetas, se hace lavado. 264011.

Muebles

VENDO muebles. ☎ 228757.

VENDO mobiliario oficina y máquina escribir eléctrica. ☎ 239674 noches.

Traspasos

SE TRASPASA o se vende extraordinario bar, centro ciudad. ☎ 224006 - 206172.

TRASPASO vendo bar, instalado. Funcionando, precio ocasión, G-9. ☎ 219126.

DELAFUENTE.— Por traslado, tienda alimentación, 30 metros, muy rentable, 5.000 renta. San Isidro.

GARCIFUENTES.— Traspaso frutería, Mercado Norte, montada, báscula, etc., baratísima. 236998.

SANTOS.— Oportunidad, zona Catedral, traspaso, tienda y vivienda, 900 pesetas renta.

SANTOS.— Principio San Pedro San Felices, traspaso local-tienda, 50 metros.

PRIGO. — Tesorera, traspasamos pescaderría pleno rendimiento, mínima renta. Oportunidad. 2952.

PRIGO. — San Pablo, 40 metros, instalaciones, claridad. 3.000.000 pesetas. 2692.

TRASPASO bar céntrico, por no poder atender. ☎ 206151.

TRASPASO pescadería en calle San Cristóbal. ☎ 261145.

GARCIFUENTES.— Zona Calzadas, traspaso local 65 m², completamente instalado. 236998.

GARCIFUENTES.— Traspaso Bar, completamente montado, funcionando, zona Vadillos, económico. 236998.

MAGDA GONZALEZ.— Avda. del Cid, fabuloso puesto, mínima renta, traspaso.

MAGDA GONZALEZ.— Enrique III, instalado autoservicio, agua, luz, aseo, económico.

MAGDA GONZALEZ.— Bar-Restaurante, céntrico, instalado, fabulosa zona, 80 m².

Varios

SE HACEN portes con furgón local y provincia. Informes, ☎ 214492, 229005.

LIMPIEZA de chimeneas, reparación de tejados y canalones, Burgos y provincia. ☎ 266962.

CENTRO del Rótulo, señalización, grabados, luminosos. Vitoria, 256, Santa Clara, 11. Almirante Bonifaz, 14. 207853.

SE ARREGLAN persianas, rieles de cortinas, todas clases. ☎ 262107.

MOROSOS Si le deben dinero y quiere recuperarlo llámenos, resultados garantizados. ☎ 267410.

SE REFORMAN tejados albañilería en general, económicos. ☎ 268193.

GARZA delegacción, reparación todas marcas calefacción eléctrica. ☎ 239580. Villayuda.

REALIZAMOS trabajos de mantenimiento fontanería, calefacción e instalación. 261461 - 214376.

REPARAMOS tapizamos toda clase de muebles y somieres. ☎ 225378.

SE HACEN repartos, mudanzas y portes económicos. ☎ 229334.

HIDROPONIA, a personas interesadas formar club, cultivos hidropónicos, dispongo elementos y tecnología. Gran futuro. Escribir, Héctor, Vallejo de Mena. (Burgos).

LIMPIEZA de chimeneas, reparación de tejados y canalones. ☎ 237964.

SE HACEN repartos con furgoneta. ☎ 370146.

SE ARREGLAN persianas, rieles de cortinas, todas clases. ☎ 262107.

MOBILIARIO para despacho TAGRA.

MAQUINAS calculadoras TAGRA.

ORDENADORES electrónicos TAGRA.

SERVICIO de reproducción TAGRA.

PAPELERIA TAGRA. Calle Vitoria, 13.

ENTERESE quién puede hacerle por completo, en un solo taller, sus trabajos de imprenta y libérese de intermediarios, que le harán pagar más por su encargo.

SUS TRABAJOS, hechos totalmente en un solo taller, el que cuenta con todos los elementos necesarios: Offset, composición mecánica, fotograbado. TALLERES GRAFICOS. San Pedro Cardeña, 34. Aptdo. 46. ☎ 26 67 68.— 09002.— Burgos.

DIARIO DE BURGOS. El periódico de mayor difusión en Burgos, capital y provincia.

ANUNCIESE en esta Sección. La difusión de su anuncio está plenamente asegurada.

EL 80% de los lectores burgaleses de periódicos leen diariamente DIARIO DE BURGOS.

Diario de Burgos

Se vende en:

ARANDA DE DUERO

- Victorino Calvo. Kiosco.
- Kiosco Angulo. Plaza Virgencilla, s/n.
- Florencio Fernández. Av. Castilla, 8.
- Kiosco «El Pito». Av. de los Caídos, s/n.
- Kiosco Polígono Residencial. Plaza Mediterráneo, s/n.
- Kiosco Avelino. Comandante Requejo, 5.
- Kiosco Santa Catalina (junto a la Parroquia). Av. Burgos, s/n.

MIRANDA DE EBRO

- Lucio Fernández. Avda. Comuneros de Castilla, 5.
- Pilar García Albéniz. Kiosco. Carretera Logroño.
- Purificación Zubizarreta Cañas. C/. Estación, 48.
- Luis Angulo. Corresponsal. Kiosco.
- Biblioteca andén Norte.
- Biblioteca andén ZB.
- Celestina Garrido. Kiosco Prensa.
- Librería Malfaz. San Agustín, 3.
- Carmen García. Condado de Treviño, 25.
- Juan F. Figuero. C/. Del Río s/n. Kiosco.

MADRID

- Gta. Ctro. Caminos-Sta. Engracia
- Agustín de Foxá-Pl. de Castilla
- Pl. Cuzco-P.° de la Castellana
- Concha Espina, 6 (Estadio S. Bernabéu)
- Cibeles-P.° del Prado
- Cibeles-Pasaje
- Alcalá, 50
- Pl. de las Cortes
- Alcalá, 39
- Sol, 1
- Sol, 11
- Sol, 13
- Mayor, 5
- Pl. de Isabel II (Opera)
- Quintana, 19
- Princesa, 65
- Princesa, 56
- Gran Vía, 39
- Gran Vía, 38
- Montera-Gran Vía.
- Pta. de Alcalá, 2
- Goya, 63
- Pl. de Manuel Becerra, 3
- J. Hurtado de Mendoza-Dr. Fleming
- Pl. de España, 2
- P.° del Prado, 20
- Alenza, 20

LOGROÑO

- Jesusa Fernández. Kiosco Rosaleda.
- Pedro Uruñuela Nieto. Muro del Carmen, 2.

BILBAO

- Librería J. Guinea. C/. Elcano, 25.

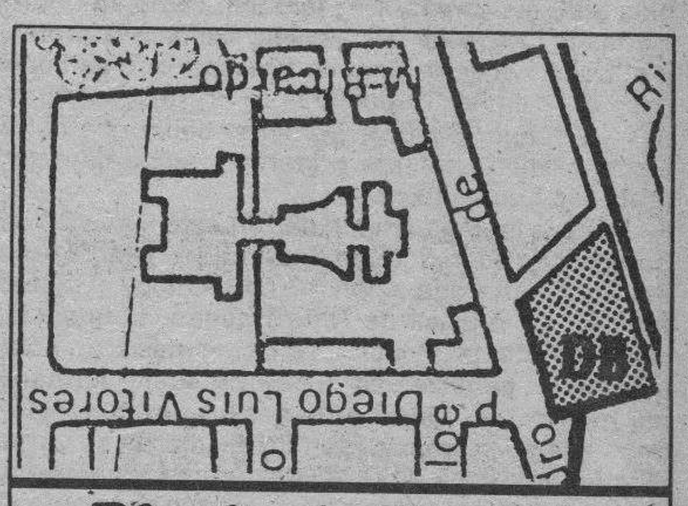

Diario de Burgos

C/. San Pedro de Cardeña, 34

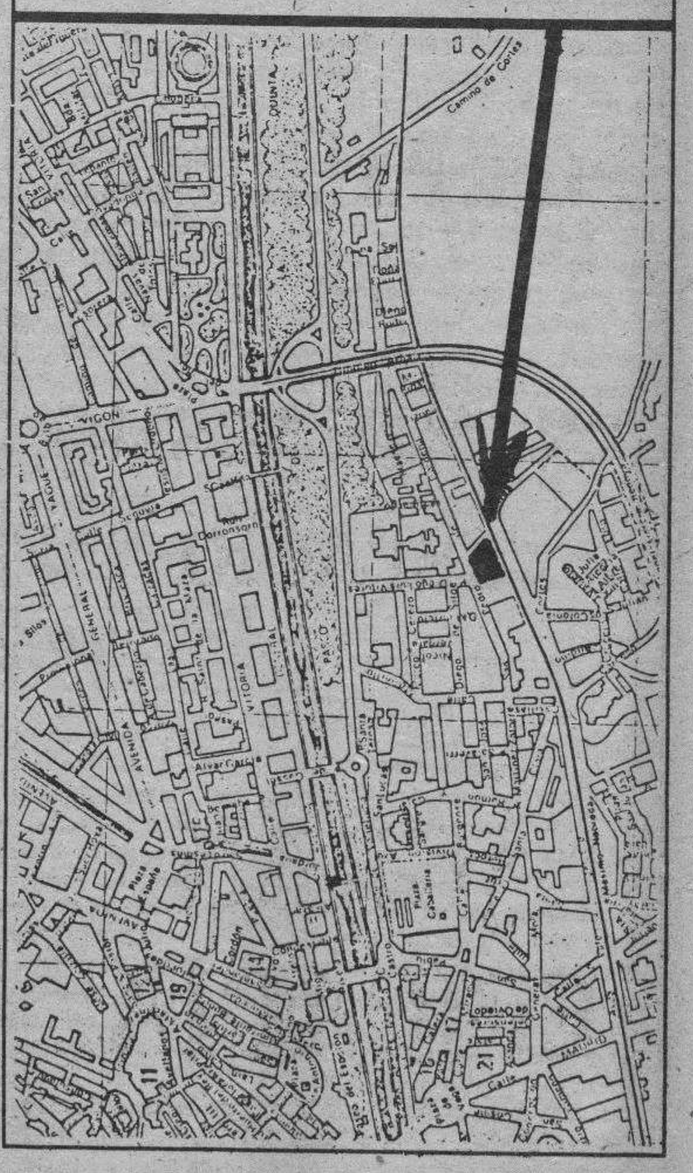

Si quiere anunciarse en esta Sección, diríjase a nuestra Administración, Agencias de Publicidad o al corresponsal de DIARIO DE BURGOS en su localidad.

ANUNCIOS EN ESTA SECCION

M.C.D. 2018

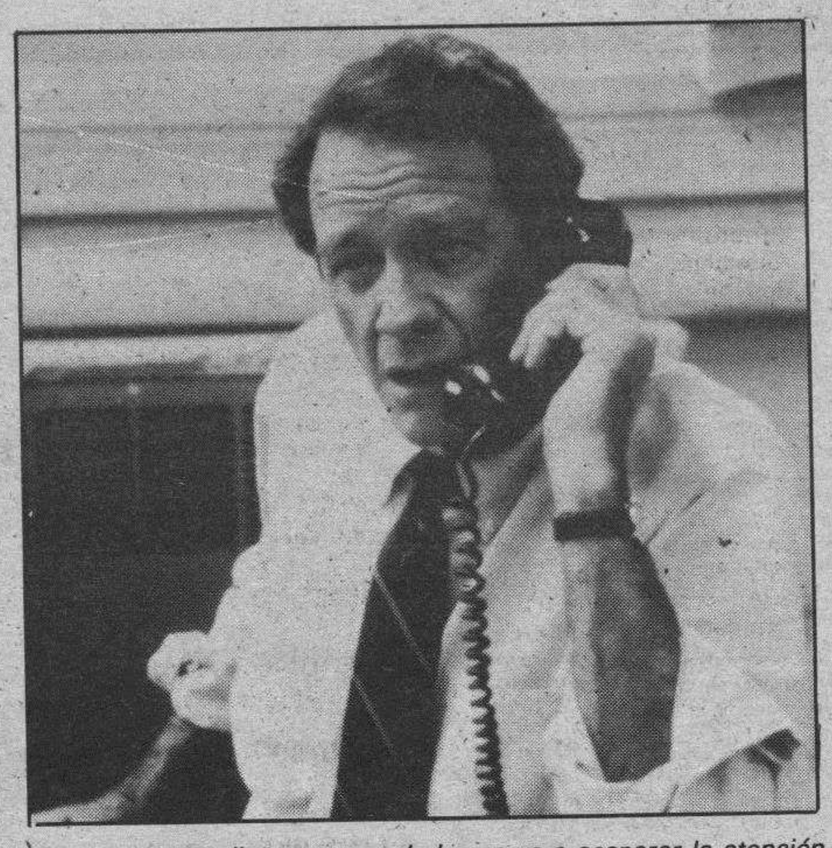

Hoy se emite la primera parte de un «thriller» en el que no se han escatimado medios y que no dudamos va a acaparar la atención de los espectadores. Será a continuación del programa «Entre amigos», de José Luis Moreno, y en sustitución de «Vendetta», la serie en donde moría —¿se acuerdan?— hasta el apuntador.

Crónica de Televisión

Belén Molina

Fernando Navarrete no sorprendió a los telespectadores con su «Viva 87». No se ha arriesgado, siquiera, a un mínimo de innovación. Es más, en sus anteriores «vivas» consiguió rodear las escasas actuaciones que fueron dignas de ser vistas. De nuevo cayó en el recuerdo del «striptease», que ya no asombra a nadie, y en la profusión de números de baile para dar variedad a un programa cuya fórmula se repite año tras año, incluyendo los saludos de felicitación y parabienes de personajes populares. Tuvo su gracia, por ser lo único fuera de lo que se esperaba, la caída de Mayra Gómez Kemp —no se hizo daño, pero fue espectacular— y de la que salió airosa por sus muchas tablas ante las cámaras. Y, también como en anteriores ediciones del especial Nochevieja, destacó la profesionalidad y el buen hacer de Concha Velasco, que se supera con el paso del tiempo. Tampoco eran un riesgo Arantxa Argüelles y Antonio Castilla, primeros bailarines del ballet nacional clásico, que interpretaron magistralmente la coreografía de Luc de Layress.

Poco más se puede alabar de este «Viva 87». Sobre los humoristas es mejor correr un tupido velo, a excepción de Tip y Coll, cuya actuación fue cortísima, y el ingenioso Raúl Sender. La música de Niña Haegen, anunciada como la gran estrella de la noche, se dirige más a un público joven que por lo general esa noche no suele permanecer ante los televisores. Martirio de pasión no interpretó más que una canción. Sergio y Estíbaliz repitieron su ya sempiterno «Cantinero», y el «play-back» fue claramente notorio en numerosas ocasiones, como fue el caso del grupo «Olé, Olé». En fin, que despedimos al 86 como habíamos despedido al 85, y si nadie lo remedia, como despediremos al 87.

Dos nuevas series

El primer viernes del año nos trae a la programación dos nuevas series, «El legado de las islas», a las siete y media de la tarde, y «Doble asesinato», a las diez y media de la noche, que sustituye a «Vendetta». La primera de ellas consiste en una producción catalana, realizada por Josep Sarda Prat, con guiones de Vladimir de Semir, Josep Mascaro y Josep María Ainaut. Apoyado en una gran documentación, y con la ayuda de bellas imágenes, Sardá Prat pretende hacer un recorrido histórico por las islas del Mediterráneo, en las que nacieron y a las que llegaron muy diversas culturas, que son parte fundamental del origen de nuestra civilización. En el primer capítulo, que es una presentación de la serie, se analiza el pasado prehistórico de Malta, la leyenda de la famosa Atlántida, que puede ser que se encuentre bajo la isla griega de Santorini, en el Egeo, y por último se recorre la isla de Castelloritzo, cerca de la costa turca, el enclave más oriental al que llegó la Corona de Aragón.

«Doble asesinato», como su título indica, promete grandes dosis de intriga y suspense, dentro del más genuino género policíaco que ha dado la pequeña pantalla. Basada en «Switch», un «Best-Seller» de William Bayer, se trata de una producción de la CBS norteamericana, dirigida por Jud Taylor, e interpretada en sus principales papeles por Richard Crenna y Beverly D'Angelo. la música ha sido compuesta y dirigida por Arthur Rubinstein.

Dos mujeres, desconocidas entre sí y de muy distintas esferas sociales, son asesinadas en sus respectivos domicilios de Nueva York. Sólo dos datos vinculan una muerte con la otra: las dos eran jóvenes, rubias y atractivas, y ambas fueron decapitadas y sus cabezas intercambiadas, un extraño caso del que debe ocuparse el detective Janek, y que tan sólo puede ser obra de un maníaco. La serie consta de dos capítulos de hora y media, cada uno.

La película

Como cada viernes, la segunda cadena está dedicda al Séptimo Arte. A las ocho de la tarde se emite «El niño de los cabellos verdes» (1948), primer largometraje de Josep Losey, que no fue estrenado en Europa hasta veinte años después. La historia de un niño huérfano de guerra, que una mañana se despierta con los cabellos verdes, le sirve al cineasta norteamericano para construir una curiosa fábula sobre la libertad humana, los terrenos bélicos y una sociedad —en pleno periódo del senador MacCarthy— segregacionista e intolerante. Está interpretada por Pat O'Brien, Robert Ryan, Barbara Hale, Richard Lyon y Samuel S. Hinds.

Vista ahora, la cinta no deja de ser ingenua, pero está técnicamente bien construida y fue un buen punto de partida para Losey, quien consolidó su carrera con «La clave del enigma» y «El criminal».

Más ambiciosa, pero con resultados finales muy por debajo de lo esperado, es «Historia de la Humanidad» (1957), de Irwin Allen, quien más tarde se convertiría en uno de los padres del llamado «Cine de catástrofes», del que es un buen ejemplo su «Coloso en llamas», emitida el pasado domingo. Pero «Historia de la Humanidad» cuenta con un gran aliciente, que la hace mucho más llevadera, y es un excelente reparto, en el que se unen Ronald Colman con los hermanos Marx, Hedy Lamarr, Peter Lorre, Virginia Mayo y Vicent Price. Cuenta en tono de comedia las disquisiciones de un gran tribunal en el cielo, que tiene que juzgar si se permiten llevar a cabo en la Tierra experimentos atómicos. El espíritu del hombre defiende a la Humanidad.

«Entre amigos»

El espacio de José Luis Moreno lleva por título esta semana «De ayer, de hoy y de siempre», y está dedicado a la música de dos generaciones distintas: los jóvenes y sus padres. Así, el ventrílocuo ha mezclado canciones y artistas para unos y otros: la orquesta de Luis Cobos, Luisa Ortega y Arturo Pavón, Sacmpol, Carmen Sevilla, Ballet de Sally O'Neill, Gonzalo, Alaska y Dinarama, José Vélez y Mari Fe de Triana.

Crónica del tiempo

F. Medina

Situación atmosférica y evolución probable

Todo, efectivamente, está igual, parece que fue ayer... Este es —claramente— el resumen de la situación atmosférica actual. El anticiclón, bastante fuerte, se centra sobre Portugal pero afecta a la mayor parte de nuestras regiones. Un frente de chubascos, muy débil, ha penetrado por el Norte de la Península y, como ven en el mapa del grabado adjunto, ya sale al Mediterráneo camino de las Baleares, donde —seguramente— no provocará más que simples aumentos de la nubosidad. Nada nuevo, pues, digno de mención.

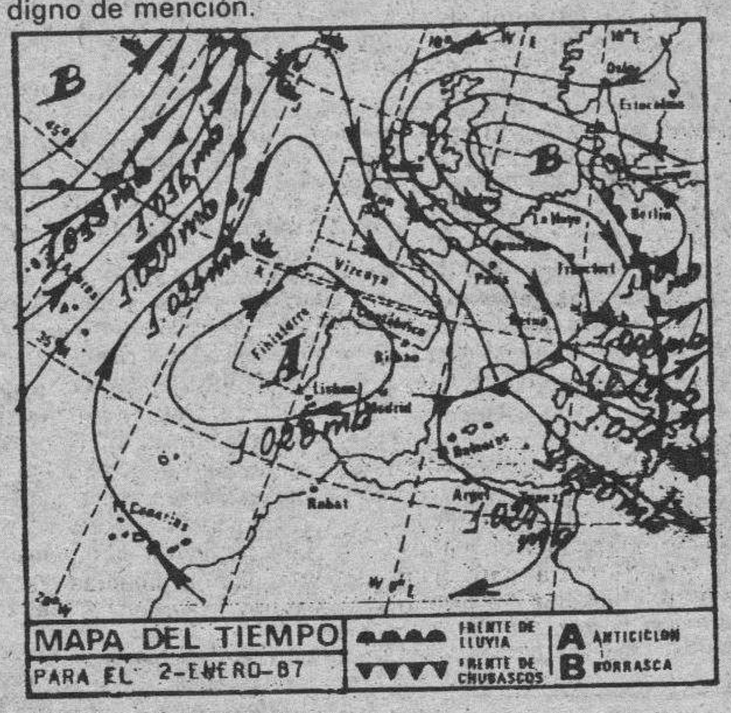

El tiempo para hoy

Intervalos de nubosidad abundante, con riesgo de algunas precipitaciones débiles, en el Norte de Galicia, Cantábrico, Alto Ebro y —de nieve— en los Pirineos. Aumentos transitorios de la nubosidad en puntos de Castilla-León, Aragón, Cataluña, Baleares, región valenciana y zonas más orientales de Castilla-La Mancha y Andalucía. En resto de España, la nubosidad será escasa o incluso nula. Se formarán algunos bancos de niebla, especialmente matinales y más frecuentes en las regiones más orientales de la Península. Los vientos serán moderados del Noroeste en el Cantábrico Oriental, Golfo de Vizcaya y puntos de Cataluña y Baleares, de componente Este en las Canarias y flojos, de dirección variable, en las demás regiones. Las temperaturas iniciarán un descenso en el tercio más septentrional de la Península.

Temperaturas a las 13 horas de ayer

Bilbao, 15; Santander, 16; Oviedo, 14; San Sebastián, 13; Vitoria, 9; Pamplona, 7; Logroño, 11; León, 9; La Coruña, 16; Valladolid, 6; Avila, 5; Burgos, 7; Soria, 7; Zaragoza, 7; Barcelona, 12; Valencia, 15; Madrid, 8; Sevilla, 13; Málaga, 16; Cádiz, 12; Palma de Mallorca, 14 y Las Palmas, 20.

Burgos de ayer

Hace 30 años

● Del DIARIO DE BURGOS de 2 de Enero de 1957.

—Ayer realizó el Orfeón Burgalés su tradicional visita al Hospital de San Juan y Casa Refugio.

—De madrugada ha comenzado a caer sobre Burgos y provincia la primera nevada del año.

—En el Palacio Arzobispal se celebró el tradicional almuerzo ofrecido al Cuerpo de Beneficiados.

—El Burgos ha decidido apartar temporalmente del equipo a Villalabeitia.

—La temperatura máxima de ayer fue de 2,2 grados y la mínima de 0,4 bajo cero.

Hace 60 años

● Del DIARIO DE BURGOS de 2 de Enero de 1927.

—Se celebró el anunciado homenaje a la memoria del ilustre burgalés don Manuel Alonso Martínez. El Teatro Principal estuvo muy concurrido.

—Don Luis Gómez de la Vega ha dejado de existir en Nájera, a consecuencia de las heridas sufridas en accidente de automóvil.

—La temperatura máxima de ayer fue de 5,4 grados y la mínima de 1,2.

Hace 90 años

● Del DIARIO DE BURGOS de 2 de Enero de 1897.

—Si quiere usted limpiar sus prendas de vestir, ya sabe: Mándelas desde Burgos a San Sebastián, a la acreditada tintorería de...

—Al cerrar este número no hemos recibido un sólo telegrama de nuestro corresponsal en Madrid.

—Ha quedado satisfecho el pago del segundo premio de la Lotería de Navidad que correspondió a Burgos.

—Este mes saldrán del Penal veinte corrigendos que han cumplido sus condenas.

—La temperatura máxima de ayer fue de 7,2 grados y la mínima de 1,3 bajo cero.

RESTAURANTES

AREA CASTIL. Km. 233. — Cafetería, Restaurante. Bodas. Banquetes. Reuniones. Selecta cocina. Ctra. Madrid-Irún, Km. 233. ☎ 20 68 60

FON LAI. — Auténtica y selecta comida china. Precio económico. Hay comida para llevar. Avda. del Vena s/n. ☎ 23 00 06.

LA VARGA. — Especialidad: entremeses y pescados. Carretera Madrid-Irún kilómetro 232. A 5 kilómetros de Burgos. ☎ 201640.

MESON DEL CID. — Restaurante Hotel. Frente fachada principal Catedral. ☎ 20 87 15 y 20 59 71. Cerrado restaurante domingos noche.

MESON DE LOS INFANTES. — Especialidades olla podrida, lentejas medievales. Corral de los Infantes. ☎ 20 59 82.

MESON DEL VENA. — Dos menús diarios diferentes a 550 pesetas. Menú típico castellano. Sopa castellana, cordero asado con ensalada, postre del abuelo, vino de ribera. C/ Alférez Provisional (frente Iberduero). ☎ 221551.

LA CUEVA. — Especialidades sopa serrana, merluza donostiarra. Plaza Santa María, 7. ☎ 20 86 71. Cerrado domingos noche.

LAS BRASAS. — Asador. Cocina vasca. Especialidad en chuletón de buey y pescados a la brasa. Cocochas, lomos de merluza con cocochas. Selecto surtido de tapas en la barra. Calle Calzadas, 10. ☎ 225588.

LOS TOMILLARES. — Bodas, convenciones y comuniones, 2 menús diarios a elegir, postre, pan y vino por 500 pesetas. Carta selecta. Carretera Logroño, kilómetro 102. ☎ 42 10 17.

PAPAMOSCAS. — Llana de Afuera s/n. ☎ 20 45 65.

CHINA. — Excelente comida china, precio asequible, también puede llevarse a casa. C/. Corral de los Infantes, Arco Santa María. ☎ 20 59 97.

RESTAURANTE EL PEREGRINO. — Especialidades: pimientos y pudines, chuletón a la brasa. C/. Hospital Militar, 12. ☎ 206112.

RESTAURANTE GARA. — Cena fin de año. Salpicón de Rape, cordero asado a la brasa, copa Gara. Lavaderos, 17.

SAN AMARO. — Especialidad en carnes a a brasa, parrillada de pescado. Postres caseros. Carretera Valladolid, s/n. ☎ 201707.

SANTANDER. — Menús diarios 600 pesetas. Platos combinados. Especialidades: merluza rellena de salmón, escalopines marsala. Santander número 6 ☎ 230899.

TORRES. — Especialidad: cordero asado al horno de leña. Bodas, comuniones y banquetes. Esquina calle Vitoria número 228 (Gamonal). ☎ 22 01 32.

ARANDA DE DUERO

CREVA. — Cordero asado, todos los días. Carretera Madrid-Irún (frente jardines de D. Diego). ☎ 50 10 19.

PALACIOS DE LA SIERRA

MESON LA SIERRA. — Excelente cocina casera. Precios económicos. ☎ 39 31 39.

M.C.D. 2010

CARTELERA

Cines

AVENIDA.— Hoy, 5,30, 7,45 y 10,30. El estreno del año. **«Golpe en la pequeña china»**, de John Carpenter. Acción, emoción, aventuras, humor... Todas las sensaciones humanas reflejadas en una película inolvidable, **«Golpe en la pequeña china»**. Un mundo realmente maravilloso. Te sentirás atrapado dentro de los poderes y la magia de la pequeña china. No recomendada menores 13 años.

CONDAL.— Continua de 4 a 12. Hoy y como siempre, los más fantásticos programas. El film más festivo para este nuevo año, **«La doctora de los marineros»**. Una doctora más buena que el pan y más cachonda que la reina de la noche, con Alvaro Vitali y Paola Senatore y **«War Bus»**. La más audaz, salvaje y espectacular aventura vivida en el infierno del Vietnam. (No recomendado menores 18 años).

CONSULADO. — ¡Atención! Hoy, en sesiones 5,30, 7,45 y 10,30 noche. **«El año de las luces»**, la posguerra civil española narrada con gran sensibilidad por Fernando Trueba. **«El año de las luces»...**, ningún hogar sin lumbre..., ningún español sin pan..., historias de amor que nunca olvidaremos. **«El año de las luces»** la película más importante del cine español de los últimos tiempos. No recomendada menores 13 años. 2.ª semana de éxito

CORDON. — (Cine de estreno: ¡Para toda la familia!): 5,30, 7,45 y 10,30. En su 3.ª semana. ¡A petición! Sigue el humor y la diversión con el actualísimo estreno **«Cortocircuito»**. De John Badham, con Ally Sheedy, Steve Gutemberg, etc. Algo maravilloso ha sucedido... El «robot» número 5... ¡Está vivo! **«Cortocircuito!** ¡Risas! ¡Total evasión!: se lo garantiza el número 5. (Todos los públicos).

DUCAL. — Hoy, de 4 a 12. Monumental doble. **«El señor de las bestias»**. ¡Nunca el cine de aventuras ofreció un espectáculo tan impresionante en fantasía y emoción. Más apasionante que todas las novelas de ciencia-ficción y **«Pecados de juventud»**. Una película joven, con gente joven, con problemas de juventud. Mayores 18 años.

CINE GOYA. — ¡Atención! Hoy, en sesiones 5,30, 7,45 y 10,30 noche. Después del éxito de «El jovencito Frankenstein» y «La mujer de rojo» llega... **«Terrorífica luna de miel»**, con Gene Wilder. La película más divertida de estas Navidades, **«Terrorífica luna de miel»**... una comedia escalofriante. Autorizada para todos los públicos.

GRAN TEATRO.— Hoy, 5,30, 8 y 10,45. Estreno de la nueva y sorprendente realización de Luca Bercovici, el genial especialista en films fantásticos, **«Ghoulies»**. ¡Usted amará a los Ghoulies! ¡Usted odiará a los Ghoulies! El más revolucionario film del género fantástico y de terror, **«Ghoulies»**. En technicolor y sonido stéreo. (No recomendada menores 18 años).

TIVOLI.— Para estrenar mañana, la nueva comedia de diversión-aventuras de George Lucas —«Howard... un nuevo héroe»— Hoy, 5,30, 7,45 y 10,30. ¡Ultimo día! para poder ver **«Laberinto»**. Con la bella y juvenil Jennifer Connnelly y el galán-cantante David Bowwie. **«Laberinto»**... fantasía, aventura, humor, diversión y música para... ¡Todas las edades! para... ¡Todos los públicos!

Salas de Arte

PLAZA DE ESPAÑA 3. — Manuel de Gracia. Oleos y dibujos. Horas de visita: 7,30 a 9. festivos: 12 a 2.

SIENA.— Villa Pilar, 2. Exposición colectiva.

Salas de Fiesta

ARMSTRONG. — Discoteca. Calle Clunia, 13. 227266.

LA COLMENA, Estépar (Burgos).

PALAS PUB. Atracciones en directo. Hospital Militar (Plaza Vega).

Varios

BIG BOLERA AMERICANA. Cafetería, juegos recreativos, billares, ping-pong, etc. Abierta desde las diez de la mañana. Final Reyes Católicos.

RADIO - TV

Radio Popular

AM, 837 Khz. FM: 95,4 Mc. — 7,00: Primera hora. 9,00: Protagonistas. 13,00: Informativo COPE. 13,30: Micromundos. 13,45: De los niños burgaleses a SS. MM. los Reyes Magos. 14,15: Nuestro deporte. 14,30: Informativo regional. 14,40: Burgos-noticia. 15,00: Informativo COPE. 15,15: Café, copa y... disco. 16,00: Directamente Encarna. 20,00: Informativo COPE. 20,15: Feliz 1987. (Especial fin de año). — Boletines informativos horarios. FM: 95,4 Mc. (estéreo).— 07,00: Levántate y canta. 09,00: Lo nuestro. 12,00: Burgos... a tope. 13,00: Los populares. I. 16,00: Nunca es tarde. 19,00: Los populares. II. 20,15: Feliz 1987. AM/FM. 00,00: Conexión con el programa nacional.

Radiocadena Burgos

1.503 kilociclos. — 6,05: Hoy en España. 7,50: Informativo regional. 7,53: Informativo provincial. 8,05: Hoy en España. 9,10: Magazine local. 13,05: Programa regional. Los viernes «Las cosas que nadie sabe»). 13,30: El rincón de la gloria. 14,05: Informativo nacional. 14,10: Informativo regional. 14,20: Informativo local. 14,35: Libre directo. 15,05: Hojas de té. 17,05: Programación regional. 18,05: La casa por la ventana. 20,05: La hora deportiva. 21,00: Sorteo de la O.N.C.E.; 21,05: El clavel y la copla. 21,30: Follow Through. 22,05: Mañana ya verás. 22,30: Radiocadena transporte. (Sólo el lunes). 23,45: Boletín informativo. 0,00: La noche es de Pilar. — Boletines nacionales e internacionales a las horas en punto. Boletines informativos locales, 8,10, 12,30, 14,20. Boletines regionales, 7,50, 9,05, 12,05, 17,55.

Antena 3 de Burgos

94.3 FM. 6,30: El primero de la mañana. 8,30: El primero de la mañana, edición Burgos. 9,00: Viva la gente, con Jesús Hermida y Begoña Guitián. 15,00: Crónica 3. 15,30: Las tardes de Antena 3. 19,00: Antena de Castilla y León (regional). 20,00: Los 33 de Antena 3. 21,10: Los 33 de Antena 3, con Gomaespuma. 22,00: La salud es lo que importa. 23,00: Hora cero. 24,00: Supergarcía en la hora cero. 1,30: Polvo de estrellas. 4,00: Repetición los 33 con Gomaespuma. 5,00: Repetición Supergarcía en la hora cero.

Radio 80

Serie Oro. FM. 97.0. — Veinticuatro horas de la mejor música con las 1.000 mejores canciones de las tres últimas décadas, 1954-1985.

Televisión Española

Primera cadena

07,30	Buenos días
09,10	Música para usted
09,20	La cesta de la compra
09,35	La fuente de piedra
10,10	Momentos (R)
11,10	Las cuentas claras (R)
11,40	Sólo se vive una vez
12,25	Avance telediario
12,30	En la Naturaleza (R)
13,00	Dibujos animados
15,00	Telediario 1
15,35	Mino, el pequeño soldado
16,40	Mundo Disney
17,35	Barrio Sésamo (R)
18,00	Noeli
18,30	Los visitantes
19,00	La Pantera Rosa
19,30	El legado de las islas
20,00	Más vale prevenir
20,30	Telediario 2
21,05	Entre amigos
22,30	Doble asesinato
00,00	Telediario 3
00,30	Teledeporte

Segunda cadena

18,45	Carta de ajuste
19,00	Agenda informativa
19,15	El domingo nuestro
20,00	El cine
21,25	El ojo de cristal
22,40	Jazz entre amigos
23,40	Filmoteca TV

Diario de Burgos

Boletín de suscripción

D .....

Población .....

Calle ..... Nº .....

Piso ..... Desea suscribirse a DIARIO DE BURGOS

a partir del día ..... (1) del mes de .....

de 1986, por un período de .....

(mes, trimestre, semestre o año)

(1) Las suscripciones comenzarán el 1 y 15 de cada mes.

PRECIOS DE SUSCRIPCION: Incluído el periódico de los lunes. Capital: 1.870 ptas. al mes. Fuera de la capital: Trimestral, 5.610 ptas.; Semestral, 11.220 ptas.; Anual, 22.440 ptas.

NOTA.-Las suscripciones de fuera de la capital se harán por un período de tres meses como mínimo.

Remitir a Diario de Burgos. San Pedro Cardeña, 34. Apdo. 46. 1 09002 Burgos.

AGENDA

Santoral

Ss. Basilio el Grande y Gregorio Nacianceno. obs. y drs.; Isidoro, Martiniano, Siridión, obs.; Acucio, Argeo, Narciso, Marcelino, mrs.; Macario, Abelardo (Adelardo), ab.; Edelmira, vg.

Misa: De los Ss. Basilio y Gregorio M. O. (Memoria Obligatoria).

Registro Civil

Nacimientos.— Ana Ruth Ibáñez y Ortega, Ana Lozano y Salvador, Vanesa Barney y Ruiz-Bravo, Esther Cabria y Tapia.

Defunciones.— Diego García y García, de Aguilar de la Frontera (Córdoba), 76 años; Emiliana Plaza y Palacín, de Villamedianilla, 95 años; Benito Oviedo y Díez, de Santa Olalla de Bureba, 91 años; Crescencio Cornejo y Soto, de Redecilla del Campo, 90 años.

FUNERARIA
San José
SERVICIO PERMANENTE
CAPILLAS VELATORIAS
Avda. del Cid, 83
Tfnos. 20 94 52 - 22 29 07

Farmacias

Servicio de guardia.— De nueve y media de la mañana a once de la noche: Chamorro, E. Martínez del Campo, 1; Geli, Pedro Alfaro, 9 (Gamonal, a la altura del número 228 de la calle de Vitoria); Gutiérrez Castro, Avda. del Vena, K-4.

Servicio de urgencia.— De once de la noche a nueve y media de la mañana: Chamorro, E. Martínez del Campo, 1.

Boletín meteorológico

Datos recogidos ayer en el Observatorio Meteorológico del Instituto de Enseñanza «Cardenal López de Mendoza».

Barómetro. — Presión atmosférica, 687,4 milímetros de mercurio.

Temperatura ambiente: Máxima, de 7 grados a las 5,00 horas.

Mínima, de 1 grados a las 7,00 horas.

Dirección del viento: NO.

Humedad 87 %.

Cupón Pro-ciegos

El pasado día 31 resultó premiado con 100.000 pesetas, el número 0583; con 5.000 pesetas, los terminados en 583; con 500 pesetas, los terminados en 83; y reintegro, los terminados en 3; premio de 1.250 pesetas, los números 0582 y 0584 anterior y posterior al premiado.

CUPON PRO CIEGOS
Nº 0583
PREMIADO

LOTERIA PRIMITIVA
COMBINACION GANADORA
3 - 7 - 9
24 - 28 - 41
El número 49 fue el complementario, extraido en séptimo lugar.

MUEBLES evelio
Gral. Yagüe, 32

Taxis

Pl. Conde de Castro	26 32 35
Avda. Gamonal	22 44 06
Avda. del Cid, Residencia Sanitaria	22 80 56
Pl. Santo Domingo de Guzmán	20 30 55
Conde Jordana	20 30 88
Plaza de Vega	26 28 62
Avda. Eladio Perlado	21 96 97

Urgencias

Servicio de Policía	0 91
Servicio Policía Municipal	0 92
Policía Municipal	23 11 13 y 23 11 50
Guardia Civil	22 11 00
Bomberos	21 12 12 y 21 12 90
Casa de Socorro	26 14 10
Seguridad Social	22 18 00
Seguridad S. (Urgencias ambulancias)	22 14 77
Asociación de Alcohólicos Anónimos (de 5 a 8 de la tarde)	23 65 52
As. Alcohólicos Anónimos (de 17 a 20 h.)	23 65 52
SOS-Droga «El Patriarca»	16 10 50 Ex. 28
Ambulancia (partc.)	20 94 52
RENFE	20 35 60
Obras Públicas	22 45 00
Tele Ruta	91-4417222

Miranda de Ebro

Bomberos	31 00 00
Casa de socorro	31 13 29
Guardia Civil	31 00 39
Seguridad Social	32 06 08
Cruz Roja	31 00 37
Policía	31 00 95

Aranda de Duero

Bomberos	50 07 98
Guardia Civil	50 00 86
Cruz Roja	50 26 18
Policía	50 29 04

Lerma

Guardia Civil	17 00 37
Cruz Roja	17 00 60

Roa

Guardia Civil	54 00 13
Cruz Roja	54 01 84

Medina de Pomar

Guardia Civil	11 07 06

Briviesca

Guardia Civil	59 00 34
Cruz Roja	59 08 28

Belorado

Guardia Civil	58 00 46
Cruz Roja	58 01 89

Villarcayo

Guardia Civil	10 00 17
Cruz Roja	10 01 18

Salas de los Infantes

Guardia Civil	38 00 10
Ambulancia Municipal	38 00 21
Servicio de Prevención y Salvamento	38 09 89 38 00 21

Villadiego

Guardia Civil	36 00 04
Ambulancia Municipal y Servicio contra incendios	36 00 04 y 36 00 01

Espinosa de los Monteros

Guardia Civil	12 00 05
Cruz Roja	12 03 93

Melgar de Fernamental

Guardia Civil	37 20 18
Ambulancia. (Particular)	37 20 18

Valle de Mena

Cruz Roja	12 62 92

Monumentos de Burgos

Horario de visita

Catedral. — Todos los días, 10,00-13,30 y 16,00-18,30. — 150 pts. y 100 grupos de 10.

Iglesia de San Nicolás. — Laborables, 18,30-20,00 horas. Lunes, 9,00-14,00 y 17,00-21,00. Sábados, 9,00-14,00 y 18,30-20,00. Festivos, 9,00-14,00 y 17,00-18,00.

Iglesia de San Esteban. — Llamar a la casa parroquial: 20 70 95.

Museo de pintura «Marceliano Santa María». — Lunes, cerrado. Laborables, 10,00-14,00 y 17,00-20,00. — Domingos, 10,00-14,00. — 25 Pts. Gratis colegios y estudiantes con profesores.

Museo arqueológico «Casa de Miranda». — Lunes, cerrado. Laborables, 10,00-13,00 y 17,00-19,00. Festivos, 10,00-13,00. — Extranjeros, 200 Pts.. Españoles, gratis con el D.N.I..

Monasterio de las Huelgas. — Lunes, cerrado. Laborables, 11,00-14,00 y 16,00-18,00. Festivos, 11,00-14,00. — 200 Pts. persona; 150 grupos; gratis colegios y jubilados.

Cartuja de Miraflores. — Visita laborables, 10,15-15,00 y 16,00-18,00. Visita festivos, 11,20-12,30, 13,00-15,00 y 16,00-19,00.

Iglesia de Santa Agueda. — Abierta horas de culto.

Iglesia de San Gil. — Abierta horas de culto.

Iglesia de San Lorenzo. — Abierta horas de culto.

Iglesia de San Lesmes. — Abierta horas de culto.

Monasterio de San Pedro de Cardeña. — 100 Pts., 75 Pts., grupos de 30; colegios, 50 Pts..

Monasterio de Santo Domingo de Silos. — Laborables, 10,00-13,00 y 16,15-18,45. Festivos, 12,15-13,00 y 16,15-18,45. . — 75 pesetas . Grupos de 30 y estudiantes, 50 pts. Grupos de colegios y tercera edad, 25 pesetas. Misas y vísperas cantadas en gregoriano. Laborables, 9,00 y 19,30. Festivos, 11,00.

Talleres

Ayuda automovilística RACE

Burgos: Talleres Automoderno ☎ 224809 y 209039.
Briviesca: Autorreparaciones Briviesca ☎ 590707 y 591045.
Aranda de Duero: Talleres De la Puente ☎ 500347 y 503856.
Espinosa de los Monteros: Talleres José Luis ☎ 120294.
Medina de Pomar: Garaje Samuel ☎ 110453 y 110306.
Miranda de Ebro: Garaje Tamayo ☎ 310112 y 310549.
Lerma: Talleres Madrid-Irún ☎ 170085 y 170222.
Pancorbo: Garaje Aldama ☎ 354064.
Hontoria del Pinar: Talleres Santiago Muñoz ☎ 386054.
Oña: Talleres Ventura Velasco ☎ 300044.
Salas de los Infantes: Talleres Celes ☎ 380147.
Miranda de Ebro: Talleres Escudero S. L. ☎ 310079.
Villadiego: Talleres Conrado ☎ 360138.
Cilleruelo de Bezana: Talleres El Escudo S. L. ☎ 153086 y 153036.

Diario de Burgos
Fundado en 1891
Medalla de Oro de la Ciudad
DECANO DE LA PRENSA BURGALESA

Edita: DIARIO DE BURGOS, S. A.
Presidente y Gerente: Angel León Albarellos
Director: Vicente Ruiz de Mencía
Redactores Jefes: Juan José Calleja López
Jaime Valdivielso Carcedo.
Redacción.— Roberto Granja Albarellos. Intnal. y Monográficos
Alfonso Salgado Espinosa. Cultura
Angel López Ochoa. Deportes
Javier Salgado Espinosa. Cierre y Suplementos
J. Angel Gozalo Antón. Burgos y Provincia. Diseño y Diagramación
José Luis Saiz Santos. Espectáculos
Lorenzo Matías y Angel Ayala. Fotografía
Administrador Gral.: Gonzalo Albarellos Carrascal
Dpto. Publicidad y Relaciones Públicas: Mariano González Hernando
Producción: Javier Gutiérrez González
Regente y Coordinador Talleres: Gonzalo Bárcena Alonso
Redacción, Administración y Talleres: San Pedro de Cardeña, 34. 09002-Burgos. Red. ☎ 267280. Adm. ☎ 268375 - 265768. Télex 39703. Apartado de Correos, 46.- C. P. 09080. Depósito Legal BU-5-1958. Miranda de Ebro: Salvador Moneo, C/ Logroño, 1. ☎ 311761. Aranda de Duero: Mery Varona, C/ Ronda, 8. ☎ 503281

M.C.D. 2018

El hormiguero

Alarico

● **Las españolas del año de «Cómplice»**

La revista «Cómplice» como otras muchas publicaciones, ha realizado su particular concurso de elección de personajes populares: Las españolas del año. Los lectores de «Cómplice» han elegido el siguiente elenco: Política, Cristina Alberdi, primera mujer que accede al Consejo del Poder Judicial; comunicación, Mercedes Milá; espectáculo, Ana Belén; profesionales, Concha Mínguez; cultura, Pilar Miró y deporte, Mari Cruz Díaz.

● **Cuidado con las reducciones drásticas del tabaco**

Los grandes fumadores no deben reducir brutalmente su ración de cigarrillos. Esta es la conclusión a la que llega un estudio reciente publicado por el prestigioso «New England Journal de Medecine», que afirma que reducir drásticamente el consumo de tabaco puede ser perjudicial porque posibilita una absorción mayor de alquitrán, nicotina y otros tóxicos. Así, quien consuma, por ejemplo, 37 cigarrillos por día y pase a 5 sin transición, inhalará de hecho tres veces más tóxicos, mientras que su exposición a alquitranes y óxidos de carbono no bajará más que en un 50 por ciento. Mejor, dejarlo del todo.

Lo que se filtra

«ABC»: El Supremo desautoriza al Gobierno

La suspensión por la Sala Tercera del Tribunal Supremo del real decreto por el que se establecen las condiciones para la aplicación del aborto en España es un suceso que consagra la independencia de la Justicia, que ratifica el rechazo social de una norma que infringía las garantías constitucionales que se establecen en favor del concebido y no nacido; que reconoce la razón que asiste a la protesta médica contra esa iniciativa del Gobierno socialista y que, en medida muy significativa, restaura las expectativas nacionales en la libertad de jueces y magistrados. Ha ocurrido en un reducto donde no ha llegado todavía la presión del Gobierno orientada a desvirtuar el equilibrio de los poderes. El Tribunal Supremo ha desautorizado al ministro Ledesma, que no ha podido contar en este caso con la mayoría de magistrados que fueran capaces de hacer esa lectura alternativa del derecho por cuya virtud, en detrimento de la libertad individual y de la seguridad política, expresada en el ejecutivo y en el legislativo, la razón de los justos, de lo legítimo y de lo que es más inequívocamente conforme al sentimiento común de la ley.

«YA»: Salir a la calle

El auto de la Sala Tercera del Tribunal Supremo acaba de paralizar la vigencia del decreto que, de hecho, implantaba, el «cuarto supuesto» de aborto voluntario, además de ignorar el espíritu de la sentencia del Tribunal Constitucional que, en nuestra opinión, dio vía libre a una ley inócua, pero introdujo unas cautelas que el decreto despreció.

Las primeras reacciones oficiales permiten legítimamente interpretar que la voluntad del Gobierno no es ajustarse a aquellos famosos «casos límite», sino favorecer la matanza de inocentes en función del interés de sus madres y, lo que es más importante, otorgar a esta práctica atroz la vitola de responsabilidad social. Ante tantos indicios de sectarismo, los que prefieren la vida a la muerte, la dignidad al oprobio y el decoro a la barbarie, deben saber que los patrocinadores del aborto voluntario «a la carta» intentarán alegar una pretendida «demanda social», apoyándose en algaradas y en los gritos de quienes emplean la grosería intelectual como arma arrojadiza.

Eros Ramazzotti, la nueva voz de Italia

Roberto Cazorla

Eros Ramazzotti será el protagonista de una nueva versión de «Rocco y sus hermanos», aquella película inolvidable que protagonizara Alain Delon y dirigiera tan hábilmente el cineasta italiano, L. Visconti.

Y Eros Ramazzotti ha llegado a España para grabar tres programas de televisión, entre ellos, «Punto de encuentro», uno de los más vistos en todo el continente americano donde, en varios países, Eros es uno de los ídolos de la juventud, incluso en el Japón donde ha estado hace unas semanas.

Lo llaman el «James Dean de los años 80»

Nació en Cinecittá (Roma), el 28 de Octubre de 1963, lo que acredita que acaba de cumplir los 23 años.

—Creo que tengo una madurez de un hombre de cuarenta años, pero sin llegar a sentirme viejo.

Tiene los ojos del color de la miel. Su piel «navega» entre la palidez y un cierto color moreno artificial. Tiene gancho el muchacho..., eso que llaman carisma. Su estatura podría ser envidiada por algún futbolista. Le apasiona el deporte y a él le dedica algún tiempo si sus compromisos se lo permiten.

—Eros, ¿cuándo comienzas a filmar la película «Rocco y sus hermanos»?

—Aún no se sabe la fecha exacta. Aunque es un hecho, todavía mi manager está discutiendo algunos puntos con la productora.

—¿Qué importancia tiene para tí protagonizar una segunda versión de un guión que tanta fama le diera a uno de los grandes mitos del cine universal, Alain Delon?

—Pues significa un reto enorme. Admiro mucho a Delon y sé que se trata de algo que se va a prestar a las comparaciones, por ello estoy estudiando desesperadamente.

—¿Será tu primer trabajo como actor?

—Sí, pero ello no me preocupa porque he estudiado Arte Dramático con el fin de darle más «solidez» a mis presentaciones como cantante.

Antes de iniciar la filmación de la nueva versión de «Rocco y sus hermanos», Eros Ramazzotti tendrá que cumplir varios compromisos como cantante en Europa, América —entre ellos varios países latinoamericanos— y Rusia, país donde es uno de los favoritos de la juventud soviética.

Viste de forma alardosa en cuanto a la modernidad. Suele llevar casi siempre unas gafas oscuras, pero no le gusta que le hagan fotos con ellas. Posee un temperamento notable y ello ha dado pie para que en Milán algunos críticos lo hayan calificado como el «James Dean de los años 80».

—¿Te agrada que te comparen con James Dean?

—No soy quien para evitar que la gente piense lo que quiera. Pero jamás me ha preocupado parecerme a nadie. Soy todo lo sincero que se pueda ser. Soy yo mismo y nada más. Fui y sigo siendo un ferviente admirador de James Dean del que he visto todas sus películas repetidas veces. Creo que como ha ocurrido con todos los jóvenes y de todos los tiempos, también a mí me ha fascinado su personalidad.

Ganador del Festival de San Remo 1985

Cree en el factor suerte. «Aunque hay que luchar muchísimo», afirma.

—¿Eres el único artista en tu familia?

—Profesionalmente sí, porque mi padre es un amante de todo lo que sea arte, sobre todo de la buena música. Siempre quiso ser cantante, pero no pudo, quizá por eso se ha volcado en mí y me ha secundado en todo momento: es mi más fiel amigo y consejero.

Su madre y un hermano de dos años mayor que él lo representan todo en su vida fuera de su profesión.

En 1983, fue galardonado con el premio a «la mejor voz» en el Festival de San Remo. Pero siempre tuvo la idea..., el propósito de conquistar el primer premio y, en 1985, casi «el otro día», conquistó el ansiado trofeo con la canción «Una historia importante», alcanzando el primer puesto en más de una docena de emisoras europeas y llegó a vender un millón y medio de copias en Europa.

Pero como el Festival de San Remo está abierto para todos y se pueden presentar aquellos que han conseguido el primer premio, Eros volvió a presentarse este año 1986, y nuevamente triunfó como ganador absoluto con la canción «Ahora tú», para ponerse otra vez en el número uno de su país, Alemania, Francia, Suiza y Rusia.

Es el autor de sus propias canciones y casi siempre cuenta con los arreglos de Piero Cassano, el cual produce sus discos, a la vez que representa la columna vertebral de la carrera del joven Eros Ramazzotti.

Se confiesa un lector apasionado, y le atrae mucho la astrología, para la cual tiene grandes dotes, según afirma él mismo.

—¿Eres un artista autodidacta en cuanto a la música?

—Bien, desde muy niño me gustó tocar la guitarra, exactamente la clásica. Toqué durante un tiempo en un conjunto de mi barrio. Me gustó lo que hacía y decidí inscribirme en el Conservatorio, pero mi candidatura fue rechazada porque no sabía escribir música.

No se dio por vencido y comenzó a estudiar guitarra eléctrica.

—¿Tienes algún ídolo de la guitarra?

—Sí, sobre todo en la clásica: Paco de Lucía.

TODOS LOS SABADOS

La programación semanal de TVE y radio, cine, pasatiempos, concursos, etc.

● «CAMUFLAJE», una de espías para la sobremesa ● BALONCESTO en directo, martes, miércoles y jueves, Joventut, Estudiantes y Real Madrid, en competiciones europeas.

Antena Tiempo Libre

DOS REVISTAS

Con su DIARIO y a su mismo precio.
Pídalo en su quiosco habitual

JUEGA Y GANA CON Diario de Burgos

D B
NUEVO CONCURSO
D B

Recorta el cupón adjunto y envíalo a **D.B.** Puedes enviar todos los cupones que quieras.
Todos los meses se sortearán grandes premios.

CUPON N.º 8

Nombre .....
Dirección .....
Ciudad ..... C.P. .....
Tfno. ..... D.N.I. .....

Diario de Burgos BURGOS S.A.

Enviar a: D B «Nuevo Concurso»
C/. S. Pedro Cardeña, 34. 09002-BURGOS

M.C.D. 2018