Diario de Burgos

Domingo, 12 de Enero de 1986. N.º 29.031 | Fundado en 1891 | Medalla de Oro de la Ciudad | 75 Ptas.

El Papa habla al Cuerpo Diplomático

El terrorismo «es un crimen contra la Humanidad»

El Papa Juan Pablo II dirigió ayer al Cuerpo Diplomático acreditado en el Vaticano un largo discurso centrado en la paz, en el que calificó el terrorismo de «crimen de la Humanidad».

El Pontífice que habló en francés a los representantes de los 117 países acreditados en la Santa Sede, dijo que «la paz, una paz larga y duradera, debe ser perseguida por todos y por cada uno y «apoyarse en la justicia»

Juan Pablo II examinó los conflictos locales que hoy ensangrentan el Mundo y desde 1945 «han causado más de 30 millones de muertos y heridos». El Papa enumeró Líbano, Irán, Irak, Afganistán, Camboya, Sudáfrica, Uganda, Chad, Etiopía, Burkina, Fasó, Malí y Centroamérica.

El Santo Padre se refirió a Sudáfrica y el apartheid, mostrándose a favor del diálogo y de las legítimas aspiraciones para restablecer la justicia y la concordia.

Página 32.

En el sorteo extraordinario de ayer

Más de 250 millones dejó la Lotería en Burgos

Dos series del 91.036 y una fracción especial se vendieron en la Administración número 6

Unos doscientos sesenta millones de pesetas se quedaron ayer en Burgos, en el sorteo extraordinario de Invierno de la Lotería Nacional. Dos series del primer premio, el número 91.036 se distribuyeron en la Administración número 6 de nuestra ciudad, en la Estación de Autobuses. A ellos hay que sumar la cuantía de una fracción especial, con lo que la cantidad rebasa los doscientos cincuenta millones.

La Administración la regenta doña Ana María Díez y según manifestaciones a los informadores y representantes de entidades bancarias, el premio está muy repartido, habida cuenta que se han vendido las dos series en décimos sueltos y no se conoce, por ello, la identidad de los agraciados que, obviamente no desean hacer públicos sus nombres. No obstante, parece ser que ocho millones han correspondido a un industrial hostelero.

Gran afluencia de personas registró ayer la Administración de la Estación de Autobuses que repartió entre los burgaleses más de 250 millones de pesetas.

El «gordo» que se reparte con León ha proporcionado a Burgos ciento sesenta millones de pesetas y a ellos hay que añadir más de noventa que corresponden a una fracción especial de la serie séptima que también fue vendida en la misma Administración, declaró don Luis Arlanzón a nuestro periódico.

Página 6

El PCE denuncia «acuerdos secretos» del Gobierno con la OTAN

Se ratifica en su abstención el PDP

El Documento Propuesta de política exterior y de defensa para salir de la OTAN, sometido a la aprobación del Comité central del PCE, en su reunión de este fin de semana en Madrid, aborda la necesidad de que se celebre un referéndum claro para salir de la Alianza. Enrique Curiel, en la rueda de Prensa celebrada para dar a concer el documento, denunció al Gobierno por la existencia de acuerdos «no públicos» con la cúpula de la OTAN con el fin de incorporar plenamente a España en la organización militar.

Por su parte el PDP se ha ratificado en su posición de abstenerse en la campaña, al tiempo que solicita que el referéndum se celebre en día festivo para evitar mayores gastos.

Pagina 18.

Bodas de plata.—*Con una misa, una recepción ofrecida por el Ayuntamiento y una cena de hermandad, concluyeron los actos con que la Escuela de Enfermería de Burgos ha conmemorado sus bodas de plata. Vemos en la «foto» un momento de la recepción ofrecida en el monasterio de San Juan.*

Página 11

Declaraciones de Antonio Nabal Recio a DB

«La Ley de Planta mejorará las dotaciones del Palacio de Justicia»

El pasado jueves, el Consejo General del Poder Judicial nombró presidente de la Audicencia Territorial de Burgos a don Antonio Nabal Recio, hasta ahora magistrado presidente de la Sala de lo Contencioso Administrativo de la misma Audiencia.

Nuestro cronista judicial don Julián Miguel de la Villa ha solicitado unas declaraciones al nuevo titular del Palacio de Justicia sobre la Audiencia y la decisión del Tribunal Superior de Justicia de Castilla y León. Sus manifestaciones son éstas: La ubicación de dicho Tribunal depende de una decisión de las instituciones autonómicas y que la futura Ley de Planta va a mejorar las dotaciones y la organización de los servicios en el territorio de esta Audiencia y ello aunque no llegare a ser la sede del mencionado Tribunal Superior».

Página 9

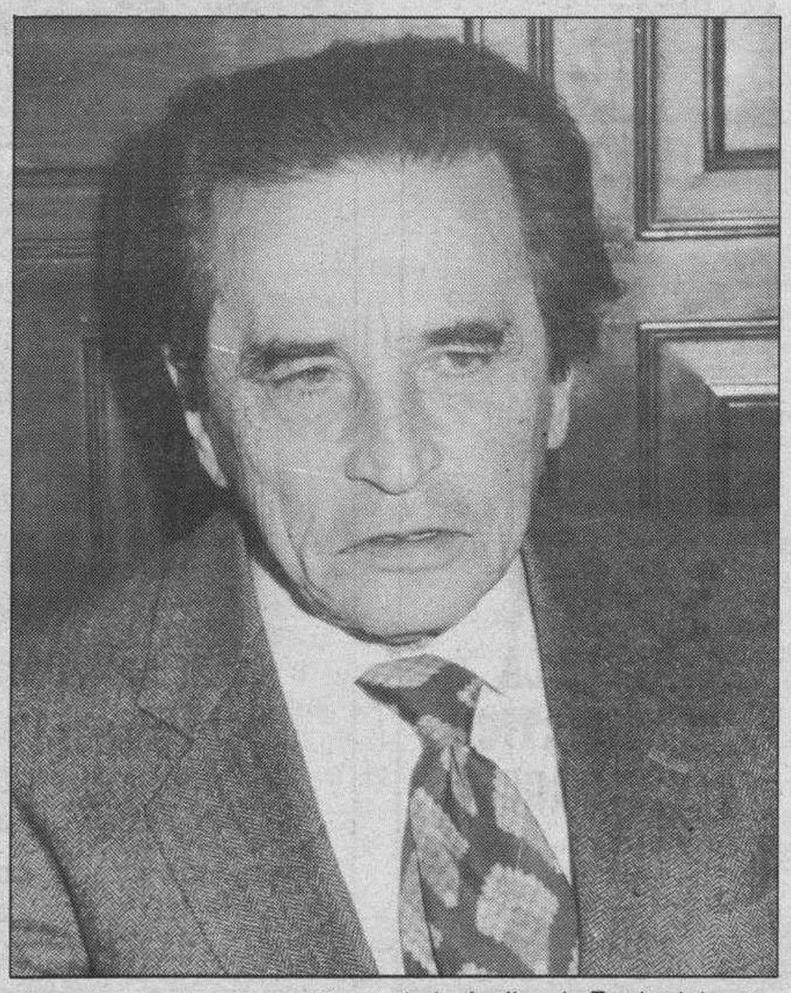

Antonio Nabal, presidente de la Audiencia Territorial

- **Hacienda devolverá en Burgos 57 millones por recargo del IRPF** Página 8
- **Lista fotográfica de la Lotería** Página 17
- **Mortal accidente en Hoyales de Roa** Página 35
- **BURGENSE DB, especial domingo** Páginas centrales

Pida con este número «ANTENA SEMANAL»

Arsenal de armas hallado en Sondica

La Policía ha encontrado un auténtico arsenal de armas y artefactos en Sondica, según se dio cuenta ayer y continuando con la operación policial desplegada tras la localización de los secuestradores de Juan Pedro Guzmán, liberado por los «geo».

El periódico «Eguin» ha informado que el descubrimiento ha sido posible gracias a las declaraciones de unos deportados vascos en Ecuador, cuyas maniestaciones hicieron bajo torturas.

Se asegura en fuentes policiales que habrá nuevas detenciones.

Página 19

DON ALGODON
REBAJAS
Plaza Santo Domingo, 1 · BURGOS

M.C.D. 2018

Día a día

Un mundo «sin jóvenes»

Nos aterra la idea de que el descenso de la natalidad sea tal que lleguemos a una sociedad extinta, sin juventud a quien legar cultura, ilusiones, esfuerzos y aventuras, a quien dejar todo lo bueno que tiene la Tierra y esa vida hermosa a la que, sin embargo, todos nos aferramos con deseos grandes de prolongarla, pese a todas las muchas dificultades y angustias que cada día y cada año nos acosan.

La caída espectacular de la natalidad es la causa de que España no llegue a los 40 millones de habitantes antes de finalizar el presente decenio. Unos doscientos españoles menos vieron la vida en el 84 que en el 76. Creemos que el dato es bien significativo. El efectivo de las generaciones se ha reducido en un treinta por ciento en los últimos ocho años y la tasa de natalidad de hace una década era de 2,8, mientras que en la actualidad se ha quedado en 1,7.

La población envejece por momentos, los pueblos se quedan vacíos, desérticos y de ellos sabemos mucho en Castilla y en Burgos en concreto; la sociedad debe poner en práctica determinados reajustes y retoques para las próximas décadas, ya que mientras la esperanza de vida aumenta y los parques y los clubs se ven llenos de jubilados que conforman un porcentaje importante en la población de la tercera edad, las aulas se ven reducidas porque nuestra natalidad, que es la de Europa, prosigue su regresión hasta límites harto preocupantes, sin tener que añadir aquí otros aspectos considerables desde el punto de vista moral y ético como la interrupción del embarazo o el aborto, según la conceptuación diferenciada de unos y otros.

El crecimiento de la población española será muy reducido en los lustros próximos y el gran vacío en torno a Madrid que incluye a la Meseta se hará todavía más acusado, sólo las zonas fabriles y las litorales parecen tener estabilidad en su porcentaje residencial, que tampoco en su aumento de natalidad.

La vida está muy mal, las perspectivas de trabajo son escasas, el Mundo está lleno de desgracias, para cuatro días que uno vive los hijos le esclavizan y no le dan tantas satisfacciones... son frases penosas que se pronuncian cada día en cualquier lugar, incluso por personas cristianas practicantes.

«Las iniciativas son muchas, tantas como para que no haya espacio suficiente en las instalaciones del viejo Hospital Provincial», nos manifestaba la diputado doña Carmen Azcona Martinicorena, respondiendo a preguntas de uno de nuestros compañeros.

Lo que parece claro es que se pretende abrir los espacios verdes a la ciudad y el proyecto puede resultar interesante en una zona de densa población. La Corporación está trabajando ya en el posible destino que se dará a las edificaciones que han quedado vacías en la calle Madrid y San Agustín. Asimismo, se prepara el uso de la residencia gemela de Fuentes Blancas.

●

Unos cien kilos pesó un jabalí capturado días pasados en tierras palentinas de Tabanera de Cerrato, según las referencias que nos llegan. Los escopeteros fueron Agustín González y Angel Gutiérrez. El tiempo es propio de esta actividad cinegética en toda la geografía castellana.

Suerte.

Quisicosas

●

Contaminación.

La mayoría de los burgaleses creemos que nuestro Burgos no sufre los problemas de medio ambiente comunes a las grandes urbes; y es cierto... pero menos. Para comprobarlo nada más fácil que darse una vuelta por las alturas cercanas. Podrá contemplar usted, amigo lector, la ciudad envuelta en una tenue nube, no del todo natural.

Claro, a ella contribuyen todas las chimeneas, todos los automóviles, además de las condiciones atmosféricas. Quizás siguen vigentes leyes que penalizan la contaminación excesiva en casos como el de las calefacciones. Pues cualquier inspector tendrá cumplida cuenta de los infractores con sólo darse una vuelta por los alrededores de Burgos. Las chimeneas culpables campan por la cuantía y la intensidad de sus humos.

Muchos humos, demasiados.

●

Nos comentan, una vez más, el deplorable estado en que se encuentra la margen derecha del río Vena, en la avenida de los Reyes Católicos. Es una denuncia que más de un vecino ha denunciado y que en más de una ocasión ha sido escrita. Pero esa parte de la avenida (?) sigue estando igual. Asemeja el prado en el que esté paciendo una manada de vacas; existe un poco de hierba, pero los barrizales ganan la partida a los espacios verdes y, por lo mismo, cruzar por allí es condenar a los zapatos a un baño de lodo.

Pues, entonces, a poner remedio.

●

Pronto se hará realidad definitiva el traslado de las instalaciones Continental Auto a la nueva sede. Los viejos barracones de la calle Madrid desaparecerán para dar paso a una zona ajardinada que tan necesaria es para ese hermoso lugar de Burgos, ya muy cargado de construcciones y reclamando oxígeno, espacios verdes y un poco de urbanismo con humanismo.

Es quizá la petición que los vecinos hacen al año nuevo.

●

Cantar el Himno a Burgos no debe ser una práctica generalizada y usual, nos comentaba un burgalés muy respetuoso con las cosas solemnes de la ciudad. Ciertamente el máximo homenaje musical a la propia tierra ha de ser la culminación de cosas importantes, pero siempre que se cante con respeto y fervor a Burgos tampoco está mal, es lo que replicaba otro.

A veces hay polémicas por el uso o abuso del Himno a Burgos a final de todas las fiestas.

●

Que los autobuses entren en el barrio de San Pedro de la Fuente es la petición que han formulado los vecinos y nos parece que se trata de una solicitud comprensible. Esa zona cada vez crece más y el clima de Burgos incluso el desplazamiento para personas de edad entendemos que recomienda que se haga así. No sabemos qué argumentos tendrá el Ayuntamiento para cuestionar o no aprobar esa solicitud, pero parece que es de todo punto comprensiva ¿O no?

Martinillos

BODAS
HOMENAJES
REUNIONES
Magníficos Salones.
Consulte presupuestos.
RESTAURANTE
Conde de Miranda
(Estación de Autobuses)
c/ Miranda, 4 - Telf. 265267
BURGOS

SELLOS
MONEDAS
Reservamos todas las emisiones de España, país o tema.
Disponemos de toda clase de material filatélico y numismático.
FILATELIA SERRA
C/. Burgense, 18
BURGOS. ☎ 265757

CASINO CASTILLA-LEON, S.A.
Ctra. de Madrid, Km. 178.
PALACIO DE LOS CONDES DE GAMAZO
BOECILLO (Valladolid)
★ Abierto todos los días de 19,30 horas a 3,30 de la madrugada.
★ Viernes, sábados y vísperas de fiestas, hasta las 4,30.

MESON DE LOS INFANTES
Restaurante
TODOS LOS DIAS
TOURNEDO MATIGÑON
BULLABESA A LA MARSELLESA
LENGUADO A LA PARISINA
Servicio a domicilio
Corral de los Infantes - Telf. 205982

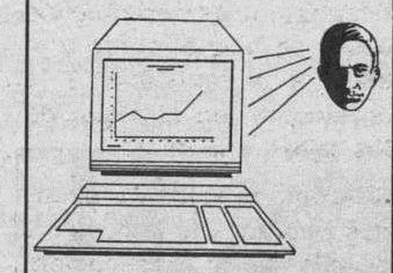

Entra en un año importante con una gran preparación para el futuro.
Abrimos Aulas para un nuevo curso
ESCUELA INFORMATICA DE BURGOS
Huerto del Rey, n.º 16 2.º
☎ 203504

BANCA DE METALES PRECIOSOS
COMPRAMOS:
PLATA - JOYAS ORO
PAPELETAS EMPEÑO
PAGAMOS 10% MAS · DISCRECION Y SERIEDAD
Calle Santander, 6 - 2º - Oficina 1 - Telf. 201734
SI LO DESEA PUEDE RECUPERAR SU JOYA

AUTOVICAN, S.A.
Concesionario Renault le informa de sus nuevos teléfonos:
ALMACEN ☎ 224100
VENTAS ☎ 224104
TALLER MECANICA ☎ 224108
CARROCERIA ☎ 224112
ADMINISTRACION ☎ 224116
GRUA ☎ 210253
GRUA NOCHE ☎ 208933
Para atenderle mejor.
AUTOVICAN, S.A.
Alcalde Martín Cobos s/n · BURGOS

LENTES PERMEABLES AL OXIGENO
La última innovación y la tecnología más avanzada en lentes de contacto.
OPTICA CIENTIFICA BURGALESA
Avda. del Cid, 14 · Telf. 222608

ABIERTO DIA Y NOCHE

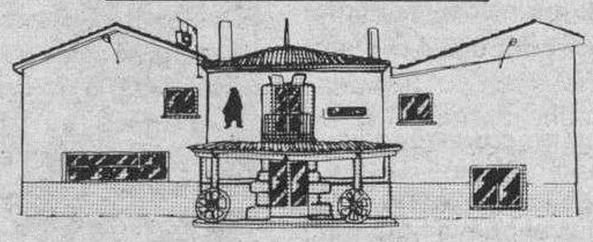

La Estancia de
EL GAUCHO
Restaurante Argentino
ASADOR ● HORNO ● PARRILLA
Salones para BODAS - BANQUETES - REUNIONES y también salones privados
«El público de Burgos se merece la mejor zona»
Ctra. de Soria s/n. (a 10 Kms. de Burgos) BURGOS

ALMACENES Lázaro
San Pablo, 21-23 — BURGOS
DISTRIBUIDOR TAPIFLEX * CANAPES * FLEX SOMIERES * COLCHONES *
CAMAS PLEGABLES ★ CAMAS NIDO ★ COLCHONES GOMA ESPUMA ★ ALMOHADAS (SERVICIO A LA PROVINCIA)

M.C.D. 2018

«Reflexión prescindible»

Homenajes y parabienes

Antonio L. Bouza

COMO ya hemos escrito (o querido escribir) en otras ocasiones, uno quisiera contar siempre noticias gratas, agradables a los ojos y a los oídos de todos; pero es casi imposible. Por la esencia de los acontecimientos y por la propia condición humana. No hay más que recordar una de las hermosas canciones que interpreta Mercedes Sosa, «Que parabienes tristes tengo que cantar yo». El parabién como frase de cumplido se ha transformado en paramal.

Pero entre las dos caras de la moneda de la vida, de vez en cuando podemos meter una de canto. De canto de la misma moneda y de canto de cantar. E incluso contar, como es el caso de Federico Salvador Puy, hombre de orfeón y de verso; hombre de bien. Poeta que canta contando, no como preconiza la conocida poética de: «Siempre contar lo que pasa nunca sílabas contar», que luego se ve en la obligación de añadir: «Y después ponerlo en claro si nació con claridad». Pero Federico lo pone en claro desde el primer momento y así lo entendemos nosotros. Endecasílabos tan rotundos que rara será la persona que habiéndole escuchado o leído, no recuerde alguno concreto para siempre.

Un reconocimiento justo y más que merecido; que incluso en los homenajes se da la figura de quien los organiza para brillar más que el homenajeado. O como inicial propuesta de que más adelante se lo tributen al promotor (a estos respectos se cuenta una deliciosa-picaresca anécdota de Eugenio D'Ors). Así, que este tributo a F. Salvador Puy es modélico hasta en el acto en sí, pródigo en actuantes y acompañamiento. Federico legendario ya, aunque no haya dado apenas obra a las imprentas; quizá de tan seguro de sí mismo no le hayan preocupado esos detalles. Y no vamos a insistir en esto; principalmente por temor a caer en tópico o cursilería, que es lo que peor se acomoda con la reciedumbre de este buen poeta burgalés.

De homenajes y parabienes, aunque de otra índole y consideración, estamos también abundando afortunadamente en campos donde todo cuanto se haga es poco. Nos referimos a los que con asiduidad incluso periódica se dedican a la que se ha dado en llamar tercera edad, no sabemos si porque en las cajas de cambios de los coches es la directa. La que más directa e inexorablemente (la edad) nos lleva de la vida. Y a la que es todo un record siquiera llegar, de como andan de difíciles las cosas. Lo que cuesta hoy arrancar en primera, es decir, encontrar un trabajo y mantenerlo en la segunda.

Todo cuanto se haga en beneficio (físico y moral) de niños y ancianos, honra sobre menera a quien lo promueva y cuide. Cuando se inicia uno a la vida, con tan escasas fuerzas todavía para afrontar sus embestidas, hay que mantener un decorado de confianza, de que todo está bien. Y después, lidiado ya el toro y sufrida la dura brega ¡Qué menos que un pequeño reconocimiento por parte de la sociedad!. Porque lo que a nosotros ha golpeado, por lo menos se lo hemos evitado a los demás, según dicen de la repercusión social de las desdichas. Hacer un mundo de fantasía para la debilidad del que debuta y para el cansancio del que comienza a despedirse. Una ficción alentadora de porvenir, un abanico que dé un aire acondicionado de posibilidades y un telón de olvido. El alocamiento de la juventud (necesario) y el sabio recordar solamente los fastos cuando ya no va a dar más de sí la lotería de la vida.

Mucho es por tanto el mérito de las personas encargadas de estos aspectos tan humanos.

Personas que en algunas singularidades son, más que dedicadas, consagradas. Aunque no posean órdenes religiosas ni de ningún otro tipo. Monitores para el que ha de estar aprendiendo cada día; benefactores para quienes esperan de un gesto todo lo que no pueden decirles las palabras. Personas que, nunca mejor dicho, están personificando a la sociedad, aunque esta sociedad no las considere como debiera. Hacen nuestro trabajo (puesto que a todos nos incumbe) y con frecuencia las ignoramos o no valoramos lo suficiente. Y para éllo no hacen falta grandes conocimientos; basta la sabiduría del corazón.

Un poeta recibe tributo de admiración, cariño y respeto. Y con él y con quienes se lo han dedicado, estamos todos. El poeta, este poeta sobre todo, que como decía otro vate del siglo pasado: «Además de hacer el trabajo y todo lo nomal de los otros hombres, hace versos». Y como en Federico coinciden la obra y la edad, se hace acreedor pués, a doble homenaje. Y homenaje y parabienes a esas personas dedicadas-consagradas a aligerarnos del peso de los años; a éllas, que ponen ilusión donde ya la memoria vacila hasta en los mejores recuerdos. Personificando, porque en toda actividad de la existencia (sea para bien o para mal) hay alguien modélico, un homenaje siquiera moral a Pilar Jiménez de la Viuda, infatigable e indesmayable arquetipo de entrega a los demás.

Italia: Venecia en invierno, un milagro

Eduardo Gómez Ortega

Venecia tiene fama de ser una de las ciudades más caras del Mundo por el precio de sus hoteles, y en Italia sin duda es así, pero en invierno ahora es posible transcurrir un romántico fin de semana con 25 dólares por dos noches.

Este milagro es una de las tantas ofertas de «Venecia en invierno» que ha preparado una comisión mixta que se ocupa de la promoción turística de la ciudad durante la llamada «baja estación».

En los meses invernales, según los expertos, Venecia tiene un encanto particular porque al fallar las muchedumbres de turistas, la ciudad de los Dux es casi reconquistada por sus devotos habitantes, y presenta su mejor y más característico aspecto.

«Hasta el «Acqua alta» (las mareas) resulta un motivo de atracción porque la plaza San Marcos se convierte en un espejo donde se reflejan las policromías de la basílica y sus notables campanarios», comentó un miembro de la Comisión.

En invierno, Venecia fue otrora casi exclusivamente la meta de artistas y escritores, pero hoy el ente local de turismo reveló que «las presencias de viajeros han aumentado en forma insospechada».

Los precios actuales son de 25 dólares por dos noches en una habitación doble de un hotel de tercera categoría, de 34 dólares en uno de segunda categoría, y 45 dólares en primera categoría.

Para atraer más a los viajeros, a estas tarifas se le sumaron otras facilidades como billetes de ingreso al Casino, una degustación de vinos en una enoteca típica, la posibilidad de tomar el té en un antiguo palacio nobiliario, preferencia en entradas del teatro «La Fenice», un templo de la lírica y la escena, una invitación al famoso café Florian, y entradas a los museos con pasajes en las lanchas.

«Para los más jóvenes, incluso, se ha previsto consumiciones gratuitas en discotecas y centros nocturnos», se especificó.

Para aquellos que creen que Venecia duerme en invierno, una visita durante el fin de semana los hará cambiar de idea: ya está preparando su carnaval de fama mundial, el teatro La Felice propone diariamente conciertos y espectáculos de altísimo nivel, y para los amantes de la escena, idéntica cosa hacen los teatros «Godoni» y «Malibran», también famosos en toda Europa.

Entre tanto en el palacio Ducal se está realizando la muestra sobre «el hombre y sus orígenes», y la Fundación Guggenheim brinda una exposición sobre «Tauromaquia, de Goya a Picasso».

En el café Floriam todos los martes, entre estucos y cortinas de terciopelo que inspiraron los cuadros de Tiepolo, es posible escuchar música de cámara, declamaciones poéticas, o disfrutar del espectáculo de un mimo.

Para los amantes de las largas caminatas, el histórico centro es un motivo de atracción, así como la obligada visita a Murano para revivir el secular arte de la cristalería.

La nieve y el cambio

Emilio Romero

He leído un artículo de Rosa Montero, con su irritación político-literaria acostumbrada, respecto a que Isabel Pantoja se haya ido con su hijo a pasar las Navidades a los Alpes. Efectivamente, hay demasiada manifestación de Isabel respecto a su marido muerto, y algunos sospechan que este exceso de popularidad dramática forma parte de una buena imagen popular para su regreso como cantante.

El caso es que Rosa Montero es irónicamente cruel con Isabel Pantoja, pero a mi imaginación llegan otros sucesos necesarios para la meditación de Rosa. Antes de seguir, quiero dejar constancia de la gran estimación periodística y literaria que tengo de Rosa Montero. El caso es que yo tengo un razonamiento más perverso, como es el de que estos días viene apareciendo en los periódicos el alarde de nuestros políticos en las grandes montañas de la nieve, en nuestro país.

El deporte de la nieve es caro, y siempre ha sido patrimonio de los adinerados y de los ricos. Y ahora resulta que ese deporte de la nieve está lleno de políticos actuales, y entre ellos, de gentes de la izquierda, con socialistas distinguidos en todos los puestos. Exactamente como este verano pasado estaban muchas gentes de la izquierda en las ciudades o en las playas de moda, que son caras. El contraste es el de una situación española difícil en materia de trabajo, de pensiones y de niveles de vida.

Somos el país europeo con más paro de Europa, y con los socialistas en el Poder. El socialismo —como sabe Rosa Montero— es un partido fundado para la defensa de los obreros o del proletariado. Los comunistas y los socialistas son la izquierda política y social. Pienso que los comportamientos de las gentes de estos partidos deben estar en consonancia con sus ideas, y han de ofrecer una vida exterior que resulte ejemplar para los que no pueden permitirse el lujo de ir a las tres grandes estaciones de la nieve en nuestro país, como es la de los Pirineos, la de Guadarrama y la de Granada. Y esto mismo en todos los órdenes. Los políticos de la izquierda no deben lucir en todos aquellos lugares donde aparezca el alto costo o el fasto. Es un precio duro que hay que pagar, pero es una obligación básica de consecuencia. Asombran las cifras escalofriantes de paro, los millones de pensionistas con cifras de ingresos que no alcanzan el salario mínimo profesional y esas espléndidas fotografías de gentes de la izquierda, o de demócratas actuales en ejercicio parlamentario, con esas indumentarias ricas para el deporte de la nieve, y esos gastos de viajes y de estancias. Esto es escandaloso. Solamente un país que tuviera altos niveles de trabajo y de perfecciones debería permitirse estos gozos caros de sus políticos. Y a pesar de esto, la izquierda social es la que tiene la obligación permanente de la ejemplaridad. No ha sido afortunado por parte de Rosa Montero el artículo dedicado a Isabel Pantoja. Estos días también han aparecido viajes costosos, universales y célebres de otros personajes de la canción, que se atiborran —legítimamente— de ingresos o de beneficios, mientras alardean de sus ideales comunistas y socialistas, sin partir el pan con el compañero.

Sobre el cambio

He leído un artículo de José María Amado sobre el famoso tema del cambio. Tiene toda la factura, José María Amado, de ser un hombre joven, sencillamente, por estas dos cosas: por una autenticidad elogiable y por unos fervores utópicos y cargados de falta de información. En cuanto a la autenticidad, ofrezco este párrafo: «Salvo pequeñas excepciones, un mundo intelectual vivió y convivió con la dictadura, aceptó de buena o mala gana unas circunstancias y en muchos casos se hizo el sordo y el ciego a la injusticia, a la crueldad y, en el mejor de los casos, a la idiotez.

Aceptó puestos y prebendas y contempló impávido y en silencio la persecución, el encarcelamiento y el oscurantismo de los pocos disidentes. Desde aquel orden que avalaba tanto desorden, vegetó una mayoría de la intelectualidad en España hasta el día que amaneció, temerosa y angustiada, la democracia, de un letargo de casi medio siglo». Esto es exacto. Hasta escritores célebres de un exilio activo, volvieron en su día, como Bergamín o Casona, o Sender, y los poetas y académicos más celebrados lo fueron en aquel tiempo, y estaban aquí. Había en algunos cierta contestación solapada pero no asummían ningún riesgo por las opiniones excesivas, o por un residencialismo hostil.

Esta otra frase de José María Amado es inocente: «Lo que pudiéramos llamar izquierda, hoy no tiene representación en el Parlamento, ni siquiera en la calle. ¿Dónde está la izquierda?». Pues la izquierda está en el Parlamento, en la calle, en la Televisión, en el Teatro, en el Cine y en tantas cosas. La izquierda de Ateneo se acabó en la guerra civil, y prolongó su vida, raquíticamente, en el exilio. La última izquierda fue la de los republicanos Varela y Maldonado, a quienes los comunistas y socialistas dejaron colgados en 1977.

Europa

Este párrafo de José María Amado es de un candor excesivo: «Con todos los peros quizá sea desde dentro donde haya que hacer el cambio necesario, para que la OTAN sea otra OTAN, en la línea clara de la defensa de intereses europeos, sin que nos dictaminen desde fuera de Europa, y a precio tan caro, qué debemos hacer, que consiste casi siempre en profundizar la zanja que separa a las dos Europas, para perjuicio de cada una de ellas y en beneficio del verdadero imperialismo en esta hora del Mundo, con sede en Estados Unidos de Norteamérica». Así es que ya lo saben los lectores: el único imperialismo es el de los Estados Unidos, que, además, es un país libre y democrático. Y Rusia no es un imperialismo, sino una víctima. Y las dos Europas que deben unirse, frente al Imperio norteamericano, es la de Margareth Tatcher y la de Gorbachov. Esto merece que lo digan esos admirables intérpretes —Josema y Millán «Martes y trece» o Moncho Borrajo—. Esto es hilarante. Pero como el periódico «El País» no tiene una página de humor, lo ha incluido en su noble tribuna de su famosa página impar, al lado de los editoriales. Este último párrafo me parece espléndido: «No sé si va a ser fácil o difícil explicar al pueblo español que si vamos a jugar la carta europea hay que jugarla con todas sus consecuencias. No vaya a resultar ser la derecha franquista la partidaria del concierto europeo, y el antifranquismo, partidario del aislacionismo de Franco». Pues sí, por ahí irán las cosas. Pero el socialismo se ha reconvertido y lo ha arreglado.

M.C.D. 2018

Evangelio

«Tú eres mi Hijo, el amado, el predilecto». (S. Lucas, III, 22)

En aquel tiempo, el pueblo estaba en expectación y todos se preguntaban si no sería Juan el Mesías. El tomó la palabra y dijo a todos: Yo os bautizo con agua; pero viene el que puede más que yo, y no merezco desatarle la correa de sus sandalias. El os bautizará con Espíritu Santo y fuego.

En un bautismo general, Jesús también se bautizó. Y mientras oraba se abrió el cielo, bajó el Espíritu Santo sobre él en forma de paloma, y vino una voz del cielo: Tú eres mi Hijo, el amado, el predilecto.

El bautismo de Jesús

Cristo va a dar comienzo a su vida pública. Va a dejar su vida humilde y va a dar a conocer quién es, solucionando la cuestión que se había planteado el pueblo judío, sobre quién era el Bautista, a quien consideraba como el Mesías prometido.

Y como se refleja en ese momento la humildad del Bautista y la humildad de Jesús.

En primer lugar la humildad del Bautista. Cuando todo el pueblo le aclama como el Mesías, Juan les dice clara y definitivamente que él no es el Mesías y añade: «Yo os bautizo con agua, pero viene el que puede más que yo, y no merezco desatarle la correa de su sandalia. El os bautizará con Espíritu Santo y fuego».

Y después de esta declaración terminante, Juan continúa su labor bautizando a los que acudían a él con el bautismo de penitencia que no perdona los pecados, sino que prepara a los que le reciben para alcanzar ese perdón.

Pero había llegado el momento señalado para dar a conocer al verdadero Mesias.

Jesús, en una prueba sublime de humildad, se ha mezclado entre los pecadores que acuden a recibir el bautismo de Juan y al presentarse ante Juan, éste se reconoce indigno, en su humildad, de bautizar a Jesús, más éste le dice a Juan «esta es la voluntad de Dios» por lo que Juan bautiza a Jesús.

Más en este momento los cielos se abren y el Espíritu Santo, en forma de paloma, baja a posarse sobre el hombro de Jesús, y se deja oír la voz del Padre que dice: «Este es mi Hijo amado, el predilecto.

¡Qué bien se cumple en ese momento la palabra de Jesús que nos dice: «El que se humilla será ensalzado, y el que se ensalza será humillado»!

Cuando Jesús se humilla y en su humildad se mezcla entre los pecadores, él, que es la santidad infinita, Dios deja oír su voz para proclamar a Jesús como su Hijo predilecto poniendo como testigo al Espíritu Santo.

¡Qué lección tan hermosa la que nos dan en este momento Jesús y Juan!

El primero vive treinta años totalmente desconocido del mundo, nace en un establo, tiene por cuna un pesebre; después tendrá que vivir unos años en el destierro; más tarde es el hijo del carpintero; comienza su vida pública y a la humildad una perfecta caridad; y al fin termina por morir clavado en una Cruz.

Juan, del que dice Jesús que es «el mayor entre los nacidos de mujer» vive retirado en el desierto y cuando inicia su vida pública su norma es vivir una vida humilde y al fin muere degollado. ¿Imitamos nosotros su ejemplo? ¡Cuán lejos estamos de ello! El mundo de hoy es todo soberbia y ambición.

Pues imitemos a Cristo y al Bautista y se realizará en nosotros la palabra de Cristo: «El que se humilla será ensalzado».

Vegas

Seguridad vial

El cinturón sigue salvando vidas

O al menos eso se desprende de las últimas estadísticas que la Dirección General de Tráfico ha dado a conocer en Enero de 1985. Durante el año 1983, 37.095 conductores de turismos se vieron implicados en accidentes de circulación con víctimas en carretera. Según estos datos, el 78% de los conductores llevaban abrochado el cinturón de seguridad en el momento del accidente, el 20,5% no lo utilizaba y del 1,5 restante no se conoce si lo usaba o no.

Del primer grupo, es decir los que hacían uso del cinturón de seguridad, resultaron muertos un 2,22 por ciento mientras que el porcentaje de muertos entre los que no lo utilizaban fue del 6,61 por 100. En cuanto al número de heridos graves la diferencia es claramente apreciable: el 15,54 por 100 con cinturón, frente al 21,96 por 100 sin él.

Tras un primer análisis de los datos, puede deducirse que el riesgo de muerte para aquellos usuarios de automóviles que no llevaban el cinturón, resultó casi multiplicado por tres (2,98) y el de heridos por 1,4. Por el contrario, la probabilidad de salir ileso aumentó en un 20 por 100 en aquellos conductores que en el momento del accidente hacían uso del cinturón de seguridad.

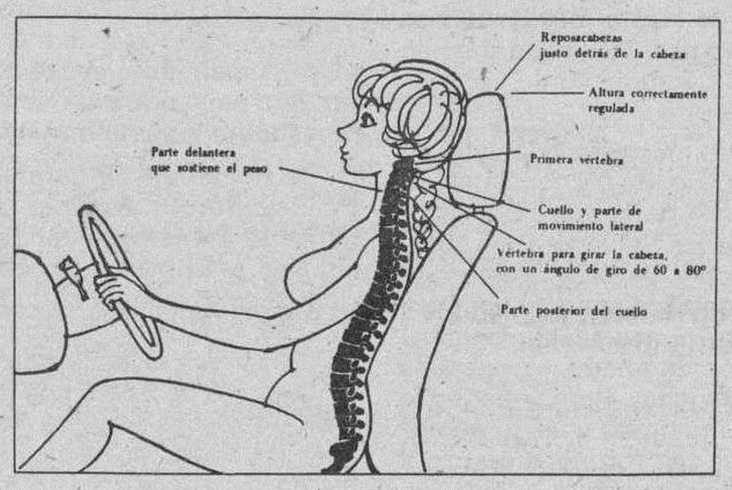

La posición correcta. — *En este dibujo mostramos la posición de la conductora, especialmente en la zona del cuello, cabeza y hombros. Dada la complicada constitución de la columna vertebral, es importante no mantener una postura incorrecta o tensa, o someter a los músculos a corrientes de aire que pueden ocasionar graves molestias en el cuello, dificultando su movilidad, lo cual sería fatal para un conductor.*

A partir de estos datos y entrando en terreno de la especulación o de la pura hipótesis puesto que no sería posible verificarlo, se podría afirmar que si los conductores que llevaban puesto el cinturón hubieran ido sin él y las circunstancias y consecuencias hubieran sido similares a las del otro grupo, podría sospecharse que el uso del cinturón haya evitado la muerte en carretera a unos 1.270 conductores durante el año 1983.

Por otro lado y haciendo un primer análisis de la mortalidad y morbilidad de los accidentes de tráfico con víctimas (muertos+heridos) durante el quinquenio correspondiente a 1979-83, parece observarse que la mortalidad en carretera resultó casi cinco veces más elevada que en zonas urbanas.

Ante tales resultados parece claro suponer que las distintas campañas de seguridad han dado sus frutos y sobre todo aquellas medidas como las que se refieren al uso del cinturón de seguridad.

†

LA SEÑORA

Doña Perpétua Arreba Martín

(Vda. de D. Avelio Antón)

Falleció en el día de ayer, a los 82 años de edad, después de recibir los Santos Sacramentos y la Bendición de Su Santidad.

Q.E.P.D.

Sus apenadas hijas: Eldemira, Luisa, Perpétua y Anunciación; hijos políticos: Emeterio Saiz, Angel Puente, Abilio Pampliega y Juan Arreba; nietos; hermanos: Piedad, José e Hilaria; hermanos políticos, sobrinos, primos y demás familia.

Ruegan oraciones por el eterno descanso de su alma. Las honras fúnebres y funeral se celebrarán hoy, domingo, a las cuatro y media en la iglesia parroquial de Villagonzalo Pedernales. Efectuándose acto seguido la conducción de la finada al cementerio de dicha localidad.

Vivía: Villagonzalo Pedernales

Burgos, 12 de Enero de 1986

(Funeraria San José)

Aula de Teología

Burgos (F.T.).—Entre los próximos días 13 y 16 de este mes continuarán celebrándose los actos programados por la Delegación Diocesana de Pastoral Universitaria como inicio del proyecto de un Aula de Teología en el campus universitario de Burgos.

Para esta semana está programado un cursillo sobre temas bíblicos, a celebrar en el Colegio Universitario a las siete de la tarde. Correrá a cargo de Francisco Pérez Herrero y José María Caballero Cuesta, profesores de la Facultad de Teología. Los temas previstos son los siguientes:

Día 13: Inspiración y verdad en la Biblia.

Día 14: Lectura cristiana de la Biblia.

Día 15: Una aproximación a los evangelios.

Día 16: Acceso al Jesús histórico a través de los Evangelios.

La Clínica Universitaria de Navarra, galardonada

La Clínica Universitaria de Navarra ha sido galardonada con el premio al mejor hospital durante el año 1985, que otorga la revista «El Médico».

La Clínica Universitaria de Navarra es un centro hospitalario en donde se practica una medicina de alta especialización, catalogada por el Ministerio de Sanidad en el más alto nivel. Tiene una capacidad de 500 camas y en ella trabajan unas 1.000 personas, de las que 250 son personal facultativo. Atiende anualmente alrededor de 12.000 pacientes en régimen de hospitalización. En consultas externas son, aproximadamente, 60.000 las personas que se visitan. Las intervenciones quirúrgicas superan las 6.000 anuales.

El alto nivel científico de su personal médico y de enfermería que, en su mayoría, han realizado cursos de especialización en distintos centros hospitalarios extranjeros y nacionales, está apoyada por un equipamiento de tecnología avanzada. Cabe destacar, en este aspecto, la dotación de su Servicio de Radiodiagnóstico con un sistema de Angiografía por sustracción digital, un Scanner de última generación, etc.; su Servicio de Radioterapia, con dos Aceleradores Lineales.

†

ROGAD A DIOS EN CARIDAD POR EL ALMA DE LA SEÑORA

Doña Lucía Barrio Gaona

Que falleció en el día de ayer, a los 73 años de edad, después de recibir los Santos Sacramentos y la Bendición de Su Santidad.

D. E. P.

Sus apenados hermanos, hermanos políticos, sobrinos, primos y demás familia.

Ruegan oraciones por el eterno descanso de su alma.

Las honras fúnebres y funeral se celebrarán hoy, domingo, a las cuatro treinta de la tarde, en la capilla del Hospital Militar, acto seguido la conducción de la finada al cementerio municipal.

Vivía: Residencia del Perpetuo Socorro.

Capilla ardiente: Hospital Militar.

Burgos, 12 de Enero de 1986.

Funeraria «Tanatorio» La Paz.

†

EL SEÑOR

Don Joaquín Bueno García

Falleció en el día de ayer, a los 77 años de edad, después de recibir los Santos Sacramentos y la Bendición de Su Santidad.

Q.E.P.D.

Su apenada esposa: Doña Carmen Heras; hijos: Julio, Adela, Carmela y Toribio; hijo político: Dionisio Tejada; nietos; hermanas: Eumelia y Epicmenia; hermanos políticos, sobrinos primos y demás familia.

Ruegan oraciones por el eterno descanso de su alma. Las honras fúnebres y funeral se celebrarán hoy, domingo, a las cuatro, en la iglesia parroquial de San Cosme y San Damián. Efectuándose acto seguido la conducción del finado al cementerio de San José.

Vivía: C/ San Julián, número 1

Capilla ardiente: Capillas de Funeraria «San José»

Burgos, 12 de Enero da 1986

†

El novenario de misas que dará comienzo mañana, lunes, a las 19,20 horas, en la capilla de las RR. MM. Reparadoras, será aplicado por el alma de

LA SEÑORA

D.ª María Ascensión Maté Arroyo

(Vda. de Azofra)

Fallecida el pasado día 7

Q.E.P.D.

Su familia ruega una oración y la asistencia a dichos actos.

Burgos, 12 Enero 1985

M.C.D. 2018

IMPORTANTE EMPRESA NACIONAL
NECESITA

JEFE DE FABRICACION

- Ingeniero Técnico Industrial o **Eléctrico preferentemente,** con una **experiencia de 3/6 años** en planta del sector químico, alimentación o metalúrgica.
- En dependencia del Director de Producción, se responsabilizará del control de la Producción en cuanto a **calidad y plazo,** la distribución del trabajo en máquinas, la supervisión de sus Mandos Medios y, el control de las labores y del personal de **Mantenimiento correctivo,** subcontratando los trabajos de Taller externamente.
- Se ofrece **importante retribución negociable** según experiencia, **solidez** de Empresa y **absoluta discreción.**

INTERESADOS envíen historial profesional detallado y teléfono, o excepcionalmente soliciten entrevista de contacto, previa a la participación en un **proceso selectivo asesorado** a:

PUBLICIDAD ALAS (Rfa.: J.F.).
Avda. del Cid, 14. 09005 **BURGOS.** ☎ 226655

INEM - BU - 0905915-33109-S/N.º

PARA OIR BIEN
PARA VER BIEN

OPTICA INTERNACIONAL
Carlos Frühbeck

Especialidad microlentillas
OPTICO DIPLOMADO
Espolón, 30

Hoy celebra su fiesta anual la Caja de Ahorros Municipal

Burgos (DB). — Hoy, domingo, celebra la fiesta de la Sagrada Familia la Hermandad de Empleados de la Caja de Ahorros Municipal, con una serie de actos que tendrán lugar en el salón teatro de la entidad y que contarán con la presencia de consejeros generales de los distintos órganos de gobierno de la Institución y de los empleados de la misma.

Se iniciará a las doce del mediodía con la celebración de una misa que será oficiada por el consiliario de las obras sociales, Rvd. P. don José María Portillo. Durante la misma actuará un grupo coral integrado por empleados de la Caja.

A continuación se celebrará una reunión, que comenzará con la intervención del director general de la entidad, don Florentino Garicano. Tras la entrega de una distinción a los empleados que cumplen veinticinco años de servicio a la Institución y a los compañeros jubilados en el año 85, el vicepresidente de la Hermandad de la Sagrada Familia, don Miguel Narro, dará lectura a un resumen de las actividades realizadas durante el año. Cerrará el acto el presidente de la Caja, don José Mª Arribas, quien pronunciará un discurso.

Posteriormente, consejeros y empleados se reunirán en un almuezo de hermandad.

BODEGA LA ALCARREÑA

Especialidad en:
ALMUERZOS
PATITAS DE LECHAZO
BACALAO LA RIOJANA
RIÑONES AL JEREZ

Luis Alberdi, 44 (Junto Pentasa 3)

Mesón "Las Carretas"
Sanz Pastor, 7
ESPECIALIDAD EN CAZUELILLAS y PINCHOS VARIADOS

Actividades políticas y sindicales

El Comité de Empresa de UBISA, en su reunión del día de hoy acordó convocar una asamblea de trabajadores de esta Empresa, ante la comunicación de la resolución de la Dirección General de Trabajo, la cual autoriza los calendarios presentados por la Dirección de la Empresa, de 5 equipos a tres turnos incluyendo domingos y festivos, para el personal que trabaja a turnos.

Esta reunión se celebrará el próximo día 12 del presente mes en el salón de actos de la AISS, C/ San Pablo, 8, a las 10,30 horas, con el objeto de informar sobre la situación en que nos encontramos y debatir y decidir sobre las medidas que se deben adoptar ante este hecho.

Notas y avisos

Sección de objetos perdidos

En la Policía Municipal y para las personas que acrediten ser sus propietarios se encuentran depositados los siguientes objetos:

—Dos carteras con dinero, dos cajas con vino, dos relojes, una bolsa con un paraguas, tres bolsas con ropa, dos bolsos y dos pares de gafas.

Durante la pasada quincena han sido entregados los siguientes objetos:

—Una cartera con talones y unas gafas.

Entregadas por doña Julia García González y persona anónima.

Entregados a sus dueños don Abelardo del Vigo Gutiérrez y doña Margarita Peña Pérez.

Reanudación de las Conferencias de Formación en el Círculo Católico

Burgos (DB).—El martes día 14, a las 8,15 horas de la noche, se reanudarán las Conferencias de Formación reglamentarias, suspendidas con motivo de las pasadas fiestas de Navidad.

Como de costumbre se celebrarán en el Salón-Teatro de la entidad, Concepción, 17, interior y para los socios residentes en la Zona Gamonal-Capiscol, en el Instituto Social de la Mujer, Nueva Plaza de Gamonal, número 3.

Nuestros Cajeros están despiertos todo el Día... y toda la Noche.

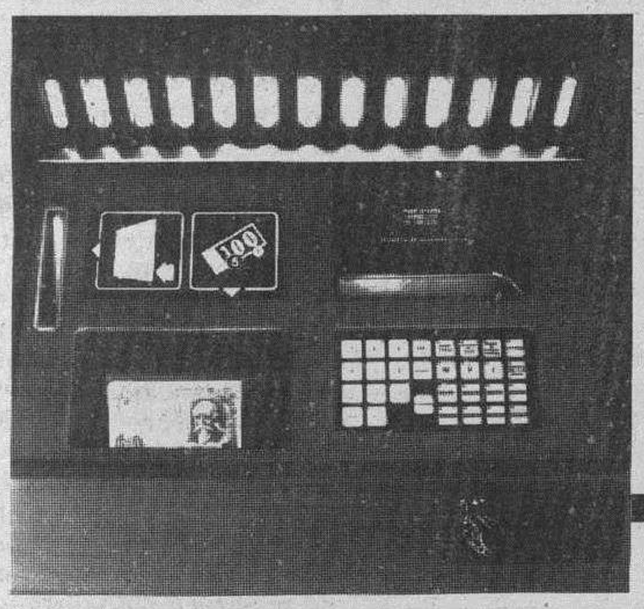

Teniendo la nueva Tarjeta 6.000 de la Caja del Círculo Vd. podrá sacar o meter dinero a cualquier hora del día o de la noche, aunque las oficinas de la Caja estén cerradas.

Nuestros Cajeros Automáticos trabajan día y noche, incluso los domingos y días festivos para atenderle con toda eficacia.

Infórmese sobre este nuevo Servicio de la Caja de Ahorros del Círculo en cualquiera de sus sucursales.

CAJEROS AUTOMATICOS
Siempre a su Servicio

Cajeros Automáticos a su servicio

BURGOS
- Reyes Católicos, 1
- Miranda, 5
- Paseo del Espolón, 32
- Barriada de Juan XXIII (Gamonal)
- Francisco Grandmontagne (Esquina Pérez Platero)
- Juan de Padilla, s/n (Polígono Río Vena)
- Residencia Sanitaria Gral. Yagüe
- Madrid, 25
- B.º San Pedro de la Fuente (Fuentecillas, 1)

ARANDA DE DUERO
- Plaza de la Virgencilla, 7
- Avda. de Castilla, 68 (Polígono Allende Duero)

MIRANDA DE EBRO
- Estación, 28

BELORADO
- Avda. del Generalísimo, 2

BRIVIESCA
- Plaza Mayor, 7

MEDINA DE POMAR
- Plaza Buen Conde de Haro, 1

CAJA DE AHORROS DEL CIRCULO CATOLICO

OPOSICIONES

- Auxiliares Administrativos.
- Administrativos.
- Cuerpo de Gestión.
- Magisterio.

Nuevos grupos de Enero

CEMYS. General Mola, 17, 1.º

M.C.D. 2018

Actividades culturales

Mesa Redonda en torno a la «Cuesta de Enero y las Rebajas»

Burgos (L. Oroles).—Como conclusión del ciclo de Conferencia sobre la Navidad, desarrollado dentro de los VII Cursos Municipales, el lunes 13 de Enero a las 5 de la tarde, en el Aula de Cultura de la Caja de Ahorros Municipal, C/ Pablo Casals nº 3, tendrá lugar una «Mesa Redonda» con el tema: «Panorámica Económica actual:

I.V.A., Cuesta de Enero y Rebajas».

Intervendrán en la misma:

Javier Cobo Valero, inspector de Tributos del Estado Juan Campo, presidente Federación de Comercio, Pilar García de la Granja, presidenta de la Asociación de Mujeres Empresarias, Luis Montes de la Cal, presidente de la Asociación de Consumidores, Charo Gómez Sabrido, de la Asociación de Amas de Casa y Luis Morcillo, director de la Oficina Municipal de Información al Consumidor.

Aprovechamos, así mismo, esta convocatoria, para comunicar a todos los alumnos, que, a partir del día 13 de Enero, se reanudarán las actividades en el Centro de San Bruno.

Sesiones científicas del Colegio de Médicos

Querido amigo y compañero:

EL próximo jueves día 16 del actual se reanudan las sesiones denominadas «jueves clínicos», a las 19,30.

En esta ocasión se presentará el siguiente caso: Hepatopatia, diabetes e hipogonadismo. Ponentes: Dr. E. Valverdi Alvarez, Dr. D. Aguilera Musso, Dr. J.A. Huidobro Barriuso.

Mañana lunes, día 13 se celebrará la sesión correspondiente al Curso de Urgencias, en esta ocasión el tema es insuficiencia renal aguda por el Dr. S. Pascual.

En el sorteo extraordinario de Invierno

Unos 260 millones de pesetas repartió la Lotería en Burgos

En la Administración número 6 de la ciudad, se vendieron dos series del «gordo» y una fracción especial

Burgos (DB).—Doscientos sesenta millones de pesetas repartió ayer en premios aproximadamente la Administración de Lotería número 6 de la Estación de Autobuses. La Lotería regentada por doña Ana María Díaz vendió dos series del número 91.036 premiado con el «gordo» en el sorteo de la Lotería Nacional «Extraordinario de Invierno» celebrado ayer en Madrid.

Muchos burgaleses se concentraron en la Administración número 6 al conocer ayer el premio

Junto a las dos series del número premiado con ochenta millones de pesetas resultó agraciada además una fracción especial de la serie séptima premiada con noventa y dos millones de pesetas, que junto a otros premios de menor cuantía totalizan la cantidad de doscientos sesenta millones de pesetas.

«El número 91.036 vino por consignación, por lo cual no hay abonados», señaló a DB, don Luis Arlanzón, encargado de esta Administración. Por su situación, en el interior de la Estación de Autobuses, la venta de décimos por lo general está orientada a las personas que utilizan con frecuencia la línea regular de viajeros. Ello dificultó la identificación de las personas afortunadas.

A lo largo de la mañana tan sólo un joven vecino de una localidad próxima a Burgos comentó que había resultado premiado, pero que debía comprobar la cantidad con los décimos que guardaba en su casa.

Entre las anécdotas figura la de una señora que poco antes del sorteo rechazó el número premiado porque llevaba un cero.

El número, según Luis Arlanzón se encuentra muy repartido.

Cuando no ha habido distribución fija de los décimos, resulta de todo punto imposible conocer a los agraciados, habida cuenta que en estos tiempos, y por obvias razones, nadie quiere dar publicidad a su fortuna.

No obstante, se piensa que gran parte del premio se ha ido a la provincia, repartiéndose los millones numerosas personas que acudieron a Burgos y acostumbran a comprar la Lotería en esta Administración antes de salir en los coches de línea.

Aunque 260 millones suponen una buena cantidad, los premios no han sido muy cuantiosos si se piensa que deberán estar repartidos. Sin embargo, desde ayer existe una persona -esperemos que sea burgalesa que puede contar con la friolera de cien millones, puesto que aquí se repartió uno de los premios especiales (la fracción cuarta de las serie séptima) al que corresponden 92 millones; los cuales, unidos a los ocho del décimo, hacen la bonita cantidad de cien, redondos. La identidad de esa persona no ha podido conocerse, pero no sería des- atinado suponer que el décimo esté ya depositado en la caja de algún Banco.

Pero, aparte de ello, los rumores se extendieron rápidamente por Burgos en cuanto se conoció que la lotería de la Estación había repartido el primer premio. Las noticias surgían y se desmentían en los lugares más habituales: bares, comercios, mercados y tertulias.

Se dijo que algún décimo del 91.036 había sido comprado por el propietario de un puesto en la plaza de abastos de la zona Sur; por algún bar de esa misma parte, etc. En definitiva, conjeturas que no pudieron comprobarse. Sólo se supone que, en efecto, ocho millones han correspondido al dueño de un bar.

A lo que parece, también un transportista resultó agraciado con 16 millones, ya que jugaba dos décimos del número premiado.

Buen pellizco para algunos en este comienzo de año, cuando el I.V.A., la «cuesta de Enero» y la crisis en general agudizada por los gastos de las pasadas Navidades se hacen más sensibles en estos días.

La UGT estará en su nueva sede antes del 31 de Enero

Burgos (V. A.). — El Comité provincial de la UGT, máximo órgano del sindicato entre congresos, celebró ayer, su primera reunión desde la elección en Noviembre pasado de la nueva comisión ejecutiva, que tuvo carácter extraordinario, y cuyo punto principal fue la fijación de los criterios de organización, distribución y funcionamiento de la nueva sede, a la que se trasladarán antes del 31 de Enero.

En la sesión del Comité se aprobaron todas las propuestas de la Comisión ejecutiva «por unanimidad, aunque con un amplio debate», por lo que resultó positiva, según informó el secretario provincial de Imagen, Evelio Angulo. Durante la reunión, que se inició a primera hora de la mañana de ayer, la UGT fijó, también, su postura de cara a la firma de los convenios colectivos, en la que son partidarios de la ratificación por un año, de una subida del 8,65 por ciento, de la introducción de la cláusula de revisión salarial, de 38 horas de trabajo real a la semana y de que los nuevos contratos recojan los presupuestos de prácticas y formación que propone el INEM.

El Comité provincial decidió celebrar el congreso extraordinario el 23 de Marzo y el ordinario los días 24 y 25 de Mayo; en este último, se designará a la nueva Comisión ejecutiva provincial.

La UGT de Burgos, según el secretario de Imagen, está realizando gestiones con la Banca privada y la Administración regional para que no llegue a producirse el cierre de la empresa INOXA, y tienen motivos para pensar, según la misma fuente, en una respuesta positiva a corto plazo.

LA MECANOGRAFIA SIGUE AL DIA

Los grandes avances de los medios de comunicación escrita, siguen teniendo como base el tradicional teclado de la máquina de escribir.

La rentabilidad de los modernos aparatos depende de la precisión y rapidez del operador.

Nuestro curso básico te pone a 200 pulsaciones p.m. y el curso de velocidad a 350 pulsaciones p.m.

Calle Santander, 19 - 2.º Dcha. / Teléfono 20 53 59 / BURGOS

CURSOS DE INFORMATICA BASIC

ENSEÑANZA TUTORIAL

- UN ORDENADOR POR PERSONA
- ENSEÑANZA INDIVIDUALIZADA
- HORARIOS DE MAÑANA, TARDE Y NOCHE

LENGUAJE DE PROGRAMACION C

- EL LENGUAJE PROFESIONAL CON MAS FUTURO
- TRANSPORTABLE DE VERDAD: UN PROGRAMA EN C FUNCIONA EN CUALQUIER ORDENADOR
- EL LENGUAJE MAS COMODO PARA EL PROGRAMADOR AUTENTICO

BASIC Y LOGO PARA NIÑOS

CLUB DE INFORMATICA PARA NIÑOS (DE 6 A 14 AÑOS) TODOS LOS SABADOS

PLAZAS LIMITADAS EN TODOS LOS GRUPOS

COMIENZO: 16 DE ENERO

Infórmate en

ACADEMIA CASTILLA

SAN COSME, 6, 1.º

SE BUSCA PERRA

Huida de Villamayor de los Montes el pasado día 3 de Enero

Raza: Pastor Alemán

Color: Lomo, negro grisáceo, pecho, color fuego

Nombre: Dona

N.º censo: 084199-BU

Avisar en ☎ 20 92 24 y 20 36 31

BUENA GRATIFICACION

La publicidad escrita es la única que se puede volver a leer

Es la que ofrece

Diario de Burgos

junto a su gran difusión

M.C.D. 2018

La Tuna Universitaria de Obras Públicas de gira por varias ciudades galas

Burgos (T.V.).—A raíz del tercer Certamen de Tunas Universitarias «Ciudad de Burgos», celebrado en el mes de Octubre dentro de la Otoñada Cultural «Almirante Valdés» y organizado por la Tuna Universitaria de Obras Públicas de nuestra ciudad, fueron invitadas diferentes personas relacionadas con el mundo de la enseñanza y de la Cultura, procedentes de Francia, que impresionados por el espectáculo, totalmente nuevo para ellos, pensaron en la posibilidad de que dicha tuna realizara una gira por varias ciudades galas.

Fue así, como durante seis días la Tuna de Obras Públicas de nuestra ciudad, actuó en las ciudades de Poitiers, Limoges, Montbron y Momtemboeuf, en teatros auditoriums y polideportivos para un variado público, que vibró con las aleges canciones de la Tuna.

Nuestro agradecimiento a la Tuna de Obras Públicas, por su colaboración en el acercamiento y mejo conocimiento, entre estos dos países vecinos, que son España y Francia.

AVISO

La **FONDA ALVI**, de (Barcina del Barco), que venía siendo regentada por D. Alfonso Herranz Urruchi, pasa con esta fecha a ser regentada por doña María Jesús Herranz Barcina

SEX SHOP
- Venta y cambio de vídeos, películas Super 8.
- Proyección de vídeos en cabinas individuales.
- Revistas gran variedad en artículos de importación.

Calle Hospital Militar, 3. (Junto Plaza Vega). BURGOS
Abierto de 10 a 2 y 3,30 a 10.
Teléfono (947) 235191
(Domingos y festivos inclusive).

DESCAMPS

Pº del Espolón, 4
Tel. (947) 20.36.45
BURGOS

DESCAMPS
Ropa de Casa

CURSILLO DE INICIACION A LA INFORMATICA

- Cursillo trimestral dirigido especialmente a todos aquellos que quieran tener unos conocimientos básicos de Informática y deseen conocer el manejo de un ordenador.
- Enseñanza eminentemente práctica.
- Cada alumno con un ordenador.
- No se precisan conocimientos previos de matemáticas.
- Grupos muy reducidos; máximo 8 personas.
- Diploma acreditativo.

CEMYS. General Mola, 17, 1.º B

Premios en efectivo
cajaburgos

Estos son los usuarios de la Tarjeta CAJABURGOS, de la Caja de Ahorros Municipal, que han resultado agraciados al coincidir las últimas cifras de su tarjeta con el número 9.316, premiado en el sorteo de la O.N.C.E. celebrado el día 31 de Diciembre.

CUATRO ULTIMAS CIFRAS: 100.000 PESETAS.
Don Eduardo Alejandro Alfaro Peña

TRES ULTIMAS CIFRAS: 10.000 PESETAS
Don José Luis Asenjo Moral
Don Miguel Barrios Rebollo
Don Fernando Rafael Carranza Sanz
Doña María del Rosario Esteban Vitores
Don Luis Alberto Martínez García
Don José Antonio Quintana Roji
Don Alfredo Santamaría Felipe
Doña Raquel Sedano Alvarez
Don Luis María del Val Lázaro

A todos ellos nuestra cordial felicitación.

El próximo sorteo tendrá lugar el día 31 de Enero.

Estos sorteos de premios en efectivo, especialmente destinados a los clientes de la Caja que utilizan la Tarjeta CAJABURGOS, seguirán celebrándose durante el primer trimestre de 1986. Si Vd. no dispone aún de este útil y cómodo servicio pase por cualquiera de nuestras oficinas y solicite su Tarjeta CAJABURGOS.

CAJA DE AHORROS MUNICIPAL DE BURGOS

Sociedad Filarmónica de Burgos
EN COLABORACION CON LA
Caja de Ahorros del Círculo
CONJUNTO INSTRUMENTAL
ANDREE COLSON
Directora - concertino: Andrée COLSON

I

CONCERTO N.º VII, op. V ..... T. ALBINONI
SUITE «DIE DIRNE» ..... G. Ph. TELEMANN
INTRODUCCION, ARIA y PRESTO ..... B. MARCELLO

II

CONCERTO en la mayor F-XI, n.º 4 ..... A. VIVALDI
AIRES de BALLET ..... J. MOURET

MAÑANA, Lunes, 14, a las 8,15
AUDITORIO de la Caja de Ahorros del Círculo
SE RUEGA PUNTUALIDAD

M.C.D. 2018

Cuatro Ayuntamientos burgaleses afectados por la sentencia del T. C.

Cincuenta y siete millones devolverá Hacienda en Burgos por recargos al IRPF

Burgos (DB). — Cerca de diez mil contribuyentes pertenecientes a los Ayuntamientos de Miranda de Ebro, Aranda de Duero, San Juan del Monte y Campillo de Aranda se encuentran afectados por la sentencia del Tribunal Constitucional que declara inconstitucionales los recargos municipales al IRPF.

Según datos facilitados por el delegado provincial de Hacienda don Eusebio Trujillo, el Ministerio devolverá una cantidad global cercana a los 57 millones de pesetas por el recargo sobre el impuesto que fue en Miranda de un cinco por ciento, al igual que en San Juan del Monte, el tres por ciento en Aranda de Duero y el dos y medio en Campillo.

El procedimiento para la devolución de estos recaudos se hará de forma directa con los contribuyentes que lo abonaron en un plazo y forma que en el caso de Burgos queda todavía por decidir.

Inquietud de la UGT por el retraso en las devoluciones del IRPF

Burgos (DB). — La Unión General de Trabajadores de Burgos ha hecho pública esta nota:

«Dada la honda preocupación existente dentro de la UGT y especialmente entre sus afiliados, que como contribuyentes tienen derecho a la devolución del impuesto de la renta de personas físicas correspondiente al ejercicio de 1984, por la tardanza que existe en la devolución de dicho impuesto, la Comisión Ejecutiva de la UGT ha mantenido el día 9 de Enero una entrevista con el Sr. Delegado de Hacienda de Burgos, para que se nos informara de las causas de dicho retraso.

El retraso que se está produciendo en la devolución del impuesto, según nos informa el Sr. Delegado, se debe principalmente a problemas suscitados por la ampliación del equipo informático de la Delegación de Burgos, así como por la incorporación a la operativa informática del NPGT (Nuevo Proceso de Gestión Tributaria).

Esta ampliación e incorporación se está llevando a cabo con la máxima celeridad posible y con un gran esfuerzo por el personal de esta Delegación, y se espera que la devolución del impuesto que se realice mediante talón finalice el mes de Enero y en cuanto a la devolución que se hace por transferencia ya se está realizando en esta fecha.

Esta Comisión Ejecutiva ha podido comprobar la preocupación que este tema suscita en la Delegación de Hacienda, así como el esfuerzo humano que se está realizando para solucionar rápidamente este problema».

Empresario: su teléfono mucho más barato con el IVA.

Si es usted empresario o profesional, ahora su recibo telefónico le resultará mucho más barato al poder deducir el IVA soportado.
Pero recuerde que para beneficiarse de esta deducción, la titularidad del contrato debe corresponderse con la de la licencia fiscal.

Ejemplos tarifas Telefónicas.

Concepto	Tarifa 1985	Tarifa 1986 (Sin I.V.A.)	Diferencia Δ %
Línea no particular	1.000,—	820,—	—18
Línea enlace	1.365,—	1.119,—	—18
Sistema SATAI 2/2/1 (2 aparatos)	2.021,—	1.657,—	—18
Sistema TEIDE -10- (10 aparatos)	20.824,—	17.066,—	—18
Llamada urbana	3.32	2,64	—20
Conferencia 3 minutos			
• Madrid-Barcelona	130,—	104,—	—20
• Madrid-Bruselas	443,—	433,—	— 2
Servicios Telemáticos			
• Datáfono c/Impresora	8.197,—	8.197,—	—
• Servicio Telefax	600,—	600,—	—

Telefónica

Señalamientos para esta semana

Julián Miguel de la Villa

En la Audiencia Provincial

Día 13. Apelación civil. — A las 10,30 apelación civil del rollo 81/85 del Juzgado de Salas de los Infantes.

Sumarios:

A las 11 de Aranda de Duero por abusos deshonestos y pena de 3 años de prisión menor; a las 11,30 del mismo Juzgado por robo y tenencia ilícita de armas y por los robos penas de 6 años de prisión menor y 12 años de prisión mayor a 3 de los procesados y por tenencia ilícita de armas 3 años de prisión menor a 1 procesado y 2 años de prisión menor a otro.

Día 14. A las 10,30 apelación civil.

Apelación Penal.

A las 11,30 de diligencias preparatorias de Briviesca por imprudencia temeraria y pena de 40.000.- Ptas. de multa y 3 meses de privación del permiso de conducir.

Sumario.

A las 11,45 del Juzgado de Burgos número 3 por drogas y 3 años de prisión menor a cada uno de los 2 procesados.

Día 15. A las 10,30 apelación civil.

Sumarios:

A las 11 de Aranda de Duero por robo y otros y al primer procesado por utilización ilegítima de vehículo de motor, por robo con intimidación y tenencia ilícita de armas en diversas ocasiones un total de 27 años de prisión menor y 18 años de prisión mayor y al segundo procesado por los mismos delitos un total de 20 años de prisión menor y 22 de prisión mayor; a las 11,30 por delito de drogas y atentado del Burgos número 1 y penas de 6 años de prisión menor y 300.000 Ptas. de multa por el delito de tráfico de drogas y 5 años de prisión menor por atentado.

Día 16. Apelación Penal.

A las 10,30 de delitos dolosos de Miranda de Ebro por hurto y pena a los dos procesados de 75.185 Ptas. de multa a cada uno.

Sumarios:

A las 11 del Burgos número 1 por robos y receptación y penas al primer procesado de 8 penas de 2 años de prisión menor por cada uno de los 8 delitos de robo y al segundo procesado 3 años de prisión menor por receptación; a las 11,30 del Burgos número 3 por robo y pena al primer procesado de 2 años de prisión menor y al segundo de 3 meses de arresto mayor; a las 12 del Burgos número 2 por delito de malversación y pena de 7 años de prisión mayor.

En la Sala de lo Civil

Día 13: A las 10,30 apelación de incidente de separación matrimonial del Juzgado de Logroño número 2; a las 11 de arrendamientos rústicos del Burgos número 2; a las 11,30 de ejecutivo de Miranda de Ebro; a las 12,15 de incidente de Salas de los Infantes; a las 12,30 de incidente del Santander número 2.

Día 14: A las 10,30 de mayor cuantía del Juzgado de Reinosa; a las 11 de ejecutivo de Aranda de Duero; a las 11,30 de incidente del Juzgado de Calahorra.

Día 15: A las 10,30 de mayor cuantía de San Vicente de la Barquera; a las 11 de menor cuantía del Logroño número 1; a las 11,30 de incidente del Logroño número 2; a las 12,15 de incidente de Miranda de Ebro.

Día 16: A las 10,30 de mayor cuantía del Burgos número 2; a las 11 de menor cuantía del Juzgado de Laredo; a las 11,30 de incidente del Burgos número 3.

Día 17: A las 10,30 de mayor cuantía de Villarcayo; a las 11 de incidente de Miranda de Ebro; a las 11,30 de incidente de Torrelavega; a las 12,15 apelación de juicio ejecutivo en reclamación de cantidad del Juzgado de Primera Instancia de Burgos número 1.

M.C.D. 2018

Crónica judicial

Don Antonio Nabal Recio presidente de la Excelentísima Audiencia territorial de Burgos y don Teófilo Ortega Torres de la Territorial de Valladolid

Julián Miguel de la Villa

D.B. en su edición correspondiente al día 10/1/1986 daba cuenta de los importantes nombramientos llevados a cabo por el Pleno del Consejo General del Poder Judicial y entre ellos se encontraban dos referentes al presidente de la Sala de lo Contencioso-Administrativo de Burgos D. Antonio Nabal Recio que era nombrado presidente de la Audiencia Territorial de Burgos y D. Teófilo Ortega Torres, magistrado de la misma Sala y nombrado presidente de la Audiencia Territorial de Valladolid.

Antonio Nabal Recio y Teófilo Ortega Torres, magistrados presidentes de las Audiencias de Burgos y Valladolid, respectivamente.

D. Antonio Nabal Recio, nació en Guadalajara y cursó sus estudios de Derecho en la Universidad de Murcia; posteriormente ingresó en la carrera judicial y en el año 1949 fue nombrado juez de entrada del Juzgado de Morella, luego de Sos del Rey Católico y de Amurrio; como juez de ascenso ejerció en Valverde del Camino y como juez de término en Tolosa.

En 23 de Febrero de 1962 fue nombrado magistrado con destino en la Sala de lo Civil de la Audiencia Territorial de Burgos donde estuvo desde 1962 a 1965 a Septiembre de 1966 como magistrado de la Audiencia Provincial de Burgos y siendo nombrado el día 10/9/1966 magistrado de la Sala de lo Contencioso-Administrativo de nuestra Audiencia Territorial.

Por Decreto 1.539/74 fue nombrado presidente de la Sala de lo Contencioso-Administrativo con fecha 24/5/1974 y tomando posesión de su cargo el día 8/6/1974 y como tal presidente de nuestra Sala de lo Contencioso-Administrativo ha continuado hasta su nombramiento por el Pleno del Consejo General del Poder Judicial como presidente de nuestra Audiencia Territorial.

Lleva pues casi 24 años entre nosotros y es persona suficientemente conocida en la ciudad.

Aun sabiendo que no era el día más apropiado para efectuarle preguntas estando tan reciente su nombramiento, le pregunté a D. Antonio Nabal Recio su opinión sobre la ubicación del Tribunal Superior de Justicia de Castilla y León y que se disputan Burgos y Valladolid y con toda amabilidad me respondió: «La ubicación de dicho Tribunal depende de una decisión de las instituciones autonómicas y que la futura Ley de Planta va a mejorar las dotaciones y la organización de los servicios en el territorio de esta Audiencia y ello aunque no llegase a ser la sede de dicho Tribunal Superior».

La segunda pregunta fue sobre la marcha de las obras para instalaciones judiciales en el antiguo edificio de Hacienda y me contestó que las mismas estaban paralizadas por causas ajenas a la administración de la Justicia, más bien por problemas de la contrata, que esperaba que se resolvieran pronto y de esta forma Burgos tendría unos servicios y una infraestructura extraordinaria para poder pensar en base de ello en la ubicación en Burgos del Tribunal Superior pero siempre teniendo en cuenta que la decisión final es de las instituciones autonómicas de Castilla y León.

Felicité a D. Antonio Nabal Recio y le dí las gracias por sus respuestas.

Asimismo tuve ocasión de estar con el nuevo presidente de la Audiencia Territorial de Valladolid, D. Teófilo Ortega Torres, al que felicité y le deseé éxitos en su nuevo nombramiento y a través de nuestra charla pude sacar una pequeña biografía del mismo.

D. Teófilo nació en Palencia en el año 1931 y llevó a cabo sus estudios de Derecho y la Licenciatura en la Universidad de Valladolid.

Después de su ingreso en la carrera judicial desempeñó el cargo de juez en Herrera del Duque, Valoria la Buena, Pola de Lena y Sahagún de Campos.

Fue magistrado-juez en Gerona y magistrado de la Sala de lo Contencioso-Administrativo en Pamplona y en el año 1970 vino a Burgos donde estuvo 3 años como magistrado de la Sala de lo Civil y posteriormente como magistrado de nuestra Sala de lo Contencioso-Administrativo hasta su actual nombramiento como presidente de la Audiencia Territorial de Valladolid, llevando cerca de 16 años entre nosotros.

DB, desea a ambos nuevos presidentes de la Audiencia Territorial de Burgos y de la Audiencia Territorial de Valladolid, los mayores éxitos en el ejercicio de su función.

III CICLO DE CINE

"PARAPSICOLOGIA Y CIENCIA-FICCION"

Y SOLO AL PRECIO DE 125 PESETAS BUTACA

Gran Teatro

del miércoles, 15 al viernes, 24 de Enero de 1986

TRES FUNCIONES DIARIAS 5'30, 8 y 10,45 noche

PROGRAMA

Día 15, Miércoles
"EL EXORCISTA"
Ellen Burstyn - Max Von Sydow y Lee J. Cobb
Director: WILLIAM FRIEDKIN (No recomendada menores de 18 años)

Día 16, Jueves
"EL EXPERIMENTO FILADELFIA"
Michael Paré - Nancy Allen y Eric Christmas
Director: STEWART RAFFILL (Todos los públicos)

Día 17, Viernes
"KRULL"
Ken Marshall - Lysette Anthony y Freddie Jones
Director: PETER YATES (No recomendada menores de 14 años)

Día 18, Sábado
"LA GRAN HUIDA"
Dennis Quaid - Max Von Sydow y Christopher Plummer
Director: JOSEPH RUBEN (No recomendada menores 13 años)

Día 19, Domingo
"BLADE RUNNER"
Harrison Ford - Rutger Hauer y Sean Young
Director: RIDLEY SCOTT (No recomendada menores 14 años)

Día 20, Lunes
"2019, Tras la caída de Nueva York"
Michael Sopkiw - Valentine Monnier y Edmund Purdom
Director: MARTIN DOLMAN (No recomendada menores de 18 años)

Día 21, Martes
Posesión Infernal
Bruce Campbell - Ellen Sandweiss y Sarah York
Director: SAM RAIMI (No recomendada menores 18 años)

Día 22, Miércoles
"EXTERMINIO"
Glenn Ford - Robert Vaughn y George Kennedy
Director: KINJI FUKASAKU (No recomendada menores 14 años)

Día 23, Jueves
"Satanás el reflejo del Mal"
Suzanna Love - Ron James y John Carradine
Director: ULLI LOMMEL (No recomendada menores 18 años)

Día 24, Viernes
EL RESPLANDOR
Jack Nicholson - Shelley Duval y Danny Lloyd
Director: STANLEY KUBRICK (No recomendada menores 18 años)

Todas las películas del presente Ciclo son en technicolor, sonido stereo y están dobladas al español.

Precio único especialísimo Butaca 125 ptas. (incluso Sábado y Domingo).

I CONCURSO PROVINCIAL DE NARRACION «LA NAVIDAD EN EUROPA»

ENTREGA DE PREMIOS

El pasado viernes tuvo lugar la entrega de premios del I Concurso provincial de narracción «La Navidad en Europa», convocado por la Caja de Ahorros Municipal con el propósito de estimular al estudio y conocimiento de la celebración de dicha festividad en los diferentes países de este continente.

El jurado calificador, compuesto por Don Floriano Ballesteros, Don Antonio L. Bouza y Don Marciano Martín, otorgó el primer premio a Doña Marta Alonso Latorre por el relato «Tiempo presente: El corredor», ambientado en Suecia.

Los dos accésits establecidos en la convocatoria correspondieron a Don Jesús María Jabato Saro, por el trabajo «Euronavidad» y a Doña Pilar Vélez García, que presentó una narración titulada «Otra Navidad»

CAJA DE AHORROS MUNICIPAL DE BURGOS

M.C.D. 2018

Las librerías aplican el IVA desde el pasado día ocho

Burgos (DB).- El Impuesto sobre el Valor Añadido, el IVA, se aplica en los libros y en el material de papelería desde el pasado día ocho de Enero, según declaraciones del presidente de la Asociación provincial de Libreros. También explicó que dicho impuesto no se incluyó en el precio final, antes de Reyes, en consideración a los padres que regalan libros a sus hijos. Pero actualmente ya se aplica el seis por ciento en los libros y el doce por ciento en el material de papelería, según estipual la ley. Sin embargo, aclaró el presidente de los libreros burgaleses, existe un número determinado de editoriales que representan el cuarenta por ciento, que asumen ellas mismas el IVA, por lo que en esos libros, el preicio se mantiene con relación al del año pasado, y no sufrirá modificaciones.

Según explica Carlos Olivares, una mayoría de las denuncias presentadas en el OCU hacía referencia a la mala aplicación del impuesto en papelerías y librerías, para evitar que esto pueda pasar en Burgos y en Castilla y León, se ha esperado al ocho de Enero para documentarse y además se explicará al público que lo desee el por qué de esta subida. También recalcó que cualquier denuncia que se haga, sobre librería y papelería, por una mala aplicación del IVA en Burgos, además de declararlo en Hacienda, la Asociación de Libreros agradecería que se les hicieran llegar a ellos también, para tomar las medidas necesarias a nivel interno.

Dado que el presidente de los librero burgaleses, Carlos Olivares, es también el presidente de la confederación regional, indicó que se intentará regular en toda Castilla y León una unificación de precios en base al nuevo impuesto, aunque reconoció que la información sobre el tema ha sido precipitada y escasa. Por último se comprometen a facilitar a todos los clientes que lo deseen la información que precisen sobre cómo se debe aplicar en el sector.

En relación con la asociación regional LICAL, se mantendrá una reunión, de junta directiva, el próximo día 19, en la que se realizará un balance de la gestión de la mismo en esto primeros meses de existencia, una programación para esta año 86 y se ultimarán los detalles últimos del congreso que se celebrará en Mayo. A esta reunión asistirán los representantes de las asociaciones de Navarra, Madrid y las tres provincias vascas, todo ello con vistas a la creación de una asociación a nivel nacional.

Finalizan los encierros en San Sebastián

El Patriarca y Osakidetza llegaron a un acuerdo

En el día de hoy en el servicio vasco de salud mental (Osakidetza) se celebró una reunión entre los señores José Antonio Aguirre, Ignacio Oleaga y Román Zulaika, responsables de Oskidetza y por parte de Le Patriarche, Germán Gómez, presidente de la asociación en España, Benjamín Nicolau abogado de la misma, Antonio Caso responsable del servicio interno y Gabriel López responsable del servicio de relaciones exteriores.

La reunión fue propuesta para solucionar los graves problemas planteados y originados con la deuda que la Diputación Foral de Guipúzcoa primero, y Osakidetza después, tenían con esta asociación por el ingreso de toxicómanos en la misma.

La reunión se concertó personalmente y por escrito el día 2 de Enero, en el transcurso de una manifestación realizada por jóvenes y familias de El Patriarca, que durante casi veinte días estuvieron encerrados en la catedral del Buen Pastor y basílica de Santa María de San Sebastián.

En las conversaciones mantenidas hoy, que se desarrollaron en términos muy cordiales y con verdadero ánimo de buscar soluciones, Osakidetza ha presentado una propuesta de pago de la deuda originada por la falta de renovación de las becas de 4 meses, y por el período desde el vencimiento de éstas hasta el 31-12-85, con cargo a los presupuestos del 85.

La asociación El Patriarca ha aceptado los términos de la propuesta acordándose que los pagos se realizarían directamente a esta asociación en un plazo de diez días. En la reunión se clarificaron también diversos puntos tales como que a partir de 1986 la competencia del tema de toxicomanías pasará a pertenecer a la viceconsejería de Salud del Gobierno Vasco.

Osakidetza ha manifestado su intención de continuar enviando toxicómanos guipuzcoanos a Le Patriarche a fin de que fueran sometidos a tratamiento de rehabilitación.

Como consecuencia de estos resultados considerados satisfactorios los miembros y familiares de la Asociación Le Patriarche encerrados en el Buen Pastor y basílica de Santa María de Donosti han decidido dar por finalizada su acción, así como las movilizaciones que se han llevado a cabo.

Durante estos días se han desarrollado además diversas campañas de información explicativas de la metodología, y proyección de Le Patriarche internacional, habiéndose repartido por las calles donostiarras más de 40.000 octavillas y escritos reivindicativos.

CAMARA DE LA PROPIEDAD URBANA

EL IVA Y LOS ARRENDAMIENTOS URBANOS

Ante las innumerables consultas que se vienen produciendo con motivo del IVA a los arrendamientos urbanos, la Cámara de la Propiedad ha redactado la siguiente nota que tiene una finalidad meramente orientativa. Se ha intentado adaptarla al máximo a la literalidad de la normativa del impuesto, pero estando ésta supeditada a las interpretaciones que puedan producirse en el futuro, tanto por parte de la Administración como de los Tribunales de Justicia y de la Doctrina, los criterios contenidos en la misma pueden ser objeto de posteriores revisiones.

Por otra parte, el Art. 53 de la Ley de Presupuestos del Estado para 1986 establece que durante los seis primeros meses de dicho año podrán formularse a la Administración Tributaria consultas vinculantes sobre la aplicación del IVA, que podrán suscitarse exclusivamente por organizaciones o entidades legalmente reconocidas de naturaleza sindical, colegios profesionales, Cámaras Oficiales, organizaciones patronales, y las Federaciones que, en su caso, agrupen a los anteriorres.

Esta Corporación brinda a los propietarios urbanos la posibilidad de formular las consultas vinculantes que propongan, en la seguridad de que, una vez se reciba la respuesta, se les hará llegar seguidamente.

Las disposiciones fundamentales reguladoras del IVA son hasta el momento presente:

* La Ley 30/1985, de 2 de Agosto, del Impuesto sobre el Valor Añadido (B.O.E. n.º 190).
* El Real Decreto 2.028/1985, de 30 de Octubre, por el que se aprueba el Reglamento del Impuesto sobre el Valor Añadido (B.O.E. n.º 261).

● **Están exentos del IVA.**
(Artículo 13, número 23 del Reglamento del IVA).

A) Terrenos, incluidas las construcciones de carácter agrario utilizadas para la explotación de una finca rústica.

B) Los edificios o parte de los mismos destinados exclusivamente a viviendas, incluidos los garajes y anexos accesorios a estas últimas y los muebles arrendados conjuntamente con ellas.

● **ESTAN SUJETOS Y GRAVADOS POR EL IVA.**
(Artículo 13, número 23, del Reglamento del IVA).

A) Los arrendamientos de terrenos para estacionamiento de vehículos.

B) Los arrendamientos de terrenos para depósito o almacenaje de bienes, mercancías o productos.

C) Los arrendamientos de terrenos para exposiciones o para publicidad.

D) Los arrendamientos con opción de compra de terrenos o viviendas cuya transmisión esté sujeta y no exenta al Impuesto.

E) Los arrendamientos de apartamentos o bungalows amueblados cuando el arrendador se obligue a la prestación de los servicios complementarios propios de la industria hotelera, tales como los restaurante, limpieza, lavado de ropa u otros análogos.

F) El arrendamiento de locales de negocio y traspaso de los mismos.

G) El arrendamiento de oficinas, despachos profesionales, consultas, etc.

H) El arrendamiento de plazas de garaje no arrendadas conjuntamente con la vivienda.

CONSECUENCIAS DE ESTAR EL ARRENDAMIENTO SUJETO Y GRAVADO POR EL IVA

● **LOS CONTRATOS DE ARRENDAMIENTO**
(Artículo 4, número 4, del Reglamento).

Los contratos que se concierten a partir del 1 de Enero de 1986 y estén sujetos al IVA no estarán sujetos al concepto de Transmisiones Patrimoniales onerosas del Impuesto sobre Transmisiones Patrimoniales y Actos Jurídicos documentados. En consecuencia los impresos que se utilicen para estos contratos ya no tendrán que ser efectos timbrados.

Por el contrario los contratos de arrendamientos exentos del IVA deberán seguir redactándose en los impresos que hasta ahora se vienen utilizando.

● **LA IDENTIFICACION FISCAL DEL ARRENDADOR.**
(Artículo 154 del Reglamento)

Los propietarios que estén sometidos al IVA —sean sujetos pasivos del impuesto— por tener arrendado algún inmueble gravado, deberán solicitar de la Delegación de Hacienda correspondiente el NUMERO DE IDENTIFICACION FISCAL, salvo que ya dispongan del mismo por otras actividades (etiquetas adhesivas) a efectos de hacerlo figurar en las declaraciones a presentar en el Registro del Impuesto y en las facturas que se expidan.

● **LOS RECIBOS DEL ALQUILER Y FACTURAS DEL IVA.**
(Artículos 156 y 157 del Reglamento).

Todos los recibos de Alquiler gravados con el IVA deberán contener obligatoriamente los siguientes datos:

— Nombre y Apellidos o Razón Social, DNI o CIF del propietario del local.
— Nombre y Apellidos o Razón Social, DNI o CIF del arrendatario del local.
— VBase Imponible (Importe total Bruto del recibo).
— Tipo Impositivo del 12% y Cuota (12% sobre base imponible).
— Numeración correlativa del recibo.
— Lugar y fecha de Expedición.
— Obligación de conservar copia del recibo, fotocopia o matriz.

● **LA BASE IMPONIBLE Y EL TIPO IMPOSITIVO.**
(Artículo 29 del Reglamento).

El tipo impositivo que se tendrá que aplicar será el 12% sobra la totalidad de los conceptos que figuren en el recibo, incluso los tributos y gravámenes de cualquier tipo, menos el propio IVA, excepto las sumas pagadas en nombre y por cuenta del arrendatario, en virtud de mandato expreso del mismo, que figuren contabilizadas por quien entregue los bienes o preste los servicios en las correspondientes cuentas específicas.

● **EXPEDICION Y CONSERVACION DE FACTURAS.**
(Artículos 160 y 161 del Reglamento).

La expedición de facturas o recibos deberá efectuarse en el plazo de 30 días a partir del momento en que debiera hacerse efectivo el pago de la renta, anotarse en el correspondiente Libro Registro y ser remitida al arrendatario.

Los arrendadores están obligados asimismo a conservar las copias durante un período de 5 años.

● **LIBROS DE REGISTRO.**
(Artículo 164 del Reglamento).

El propietario llevará un Libro Registro de recibos emitidos en el que anotará, uno por uno y correlativamente los siguientes datos de todos y cada uno de los recibos, sean éstos de viviendas, que están exentos, como de locales de negocio: Número, fecha, nombre y apellidos del arrendatario, base imponible del IVA, tipo tributario (12%) y cuota repercutida).

Si la suma del importe total a una fecha es inferior a 250.000 pesetas, podrá hacer una anotación global por los mismos. No se admiten espacios en blanco, interpolaciones, raspaduras ni tachaduras.

Igualmente dispondrá el propietario de un Libro Registro de las facturas recibidas por los gastos de las fincas urbanas, facturas que deberán estar numeradas correlativamente por el orden de recepción, con expresión del mismo detalle.

También en algunos casos pudiera ser necesaria la llevanza de un Libro Registro de bienes de inversión.

● **DEVENGO DEL IMPUESTO.**

Según el Artículo 23, n.º 1, apartado 6.º del Reglamento «se devengará el impuesto: En los arrendamientos de bienes... y, en general, en las operaciones de tracto sucesivo, en el momento en que resulte exigible la parte del precio que comprenda cada percepción». En consecuencia, el IVA se devenga cuando el propietario puede reclamar el pago del alguiler al arrendatario, conforme a lo convenido en el contrato de arrendamiento, pero con total independencia del hecho que el arrendatario pague o no el alquiler.

El propietario, como sujeto pasivo del Impuesto, es la persona responsable frente a la Administración de ingresar el importe de la cuota del impuesto devengado y que ha repercutido al arrendatario, pero quede bien claro que dicha obligación la asume por el solo hecho de estar vigente el arriendo, sin que le exima de su obligación el hecho de no haberlo cobrado.

● **LIQUIDACION Y RECAUDACION.**
(Artículos 172 y 173 del Reglamento).

Los propietarios deberán presentar las declaraciones-liquidaciones en la Delegación de Hacienda correspondiente a su domicilio fiscal durante los 20 primeros días naturales de los meses de Abril, Julio, Octubre y Enero de cada año, y las cuotas líquidas resultantes se ingresarán por cualquiera de los medios y procedimientos autorizados por el Reglamento General de Recaudación.

● **DECLARACION DE COMIENZO, MODIFICACION O CESE DE ACTIVIDADES SUJETAS AL IMPUESTO.**
(Artículos 154 y 155).

Los propietarios deberán presentar declaraciones relativas al comienzo, modificación o cese de la actividad arrendaticia sometida al impuesto con anterioridad al inicio de las actividades o dentro de los 30 días naturales desde que se produzca la modificación o cese de la actividad.

M.C.D. 2018

Culminaron los actos de las bodas de plata de la Escuela de Enfermería del Hospital «General Yagüe»

Burgos (A. S.).- Ayer culminaron los actos con que ha venido celebrándose la reunión de enfermeras, con motivo de las bodas de plata de la Escuela Universitaria de Enfermería del Insalud, Hospital «General Yagüe», actos que han estado organizados por la Asociación de Antiguas Alumnas de A.T.S.F. y D.U.E. Contaron con la presencia del primer director de la Escuela, de profesores y por supuesto de una gran mayoría de alumnas que han pasado por el citado centro.

A las doce de la mañana asistieron a una misa en la Catedral, que contó con la presencia del alcalde de la ciudad, directivos de la Asociación y los medios ya aludidos. Ofició el arzobispo, Dr. Cardenal Fernández, quien en la homilía dijo entre otras cosas: «Sois mujeres que habéis elegido como vocación-profesión el camino de la cercanía al dolor y a la enfermedad para suavizarlos, remediarlos y, en todo caso, sentirse copartífices y solidarias de la flaqueza connatural del hombre. Privilegiada elección la vuestra en un momento en que todo lo que significa sacrificio y dolor se rehúye instintivamente. Vo sotras sabéis muy bien que no nos está permitido pasar de largo junto al que sufre: se impone frenar la marcha de nuestro vivir para atender, con amor al hermano».

Durante el Santo Sacrificio se ofrendaron flores a Santa María la Mayor.

A la una y mdia en el Monasterio de San Juan se vio una muestra de orlas y fotografías de las distintas promociones, el Ayuntamiento ofreció una recepción que presidió don José María Peña San Martín, junto con el capitular señor Vallecillo. En las palabras que pronunció doña Marce Fernández, directora de la Escuela, puso de manifiesto su emoción por el acto que se venía celebrando y envió un abrazo a cuantas habían pasado por la citada Escuela.

Luego habló el señor Peña San Martín para significar entre otras cosas, su felicitación por el aniversario, glosando lo que ha significado la Escuela para Burgos y exaltando la profesión de enfermera, dentro de la categoría profesional y humana. Tras volver a felicitar a las presentes, dijo que para Burgos era un honor tenerlas aquí y manifestó que la ciudad seguía siendo la casa de todas.

Seguidamente se sirvió un vino de honor. Por la noche asistieron como final de los actos a una cena en el «Landa Palace».

Un momento de la recepción en el Monasterio de San Juan.

No adivinarás mis años por las arrugas

Les Specifics de Lancaster mantienen su piel más joven, más tiempo.

LANCASTER
Les Specifics

La señorita MAITE MARIÑAS, diplomada de LANCASTER, le atenderá personalmente del 13 al 18 de Enero en:

PERFUMERIAS

ridruejo

CALLE MONEDA, 15

FABRICA DE MUEBLES PRECISA

VENDEDOR

Imprescindible introducido en el mercado. Máxima calidad y diseño. Precios competitivos, zona en exclusiva. Elevados ingresos económicos. Interesados enviar curriculum vitae y fotografía a

MUEBLES PIFERRER, S.A.,
C/. Artesans, n.º 2,
LA GARRIGA (Barcelona)

TRASPASO CENTRIQUISIMO LOCAL

Instalación moderna, 90 m.², y entre-planta. Poca renta. Facilidades

☎ 20 62 15
de 9 a 12 noche

El día DOCE de ENERO, cuatro tarde, se venderán **EN TEMIÑO** —en pública subasta— **FINCAS** propiedad de Hermanos Güemes Gutiérrez. 20 kilómetros de Burgos y aptas explotación ganadera.
Temiño, 9 Enero 1986

I CONCURSO DE AMBIENTACION NAVIDEÑA EN EL COMERCIO BURGALES

ENTREGA DE PREMIOS

En la mañana de ayer fueron entregados los premios del I Concurso de Ambientación Navideña en el Comercio Burgalés organizado por la Caja de Ahorros Municipal, con la colaboración de la Federación Provincial de Empresarios de Comercio de Burgos.

Tras la lectura del acta y entrega de premios a los establecimientos que han obtenido los cinco premios y diez accésits establecidos, Don Juan Campo, presidente de la citada Federación, felicitó a la Caja por esta iniciativa, que ha contribuido, dijo, a que los comercios se integraran más en la vida de la ciudad, tan animada durante las pasadas fiestas navideñas.

Cerró el acto Don Angel Ramos, Subdirector de la Caja, con unas palabras de gratitud y felicitación al comercio burgalés y a la Federación, sin cuya colaboración este certamen no hubiera tenido el éxito alcanzado en cuanto a participación y calidad artística de los trabajos realizados. Puso de relieve también la importante labor del jurado, que ha estado integrado por Don Fernando Ibáñez de Aldecoa, Don Antonio Sanz de la Fuente y Don Emilio Ansótegui, quienes, junto a las personas mencionadas y al también subdirector de la Entidad, Don Higinio Saiz, hicieron entrega de los respectivos premios.

Al final fue servido un vino español.

CAJA DE AHORROS MUNICIPAL DE BURGOS

M.C.D. 2018

A pesar de ser los mejores créditos, es difícil hacer un proyecto viable

Las dificultades del Plan de explotaciones familiares agrarias

V.M.C.

El Plan de modernización de las explotaciones familiares agrarias, puesto en marcha por el IRYDA, es una de las posibilidades más baratas para acceder al crédito oficial. Aún sin conocer todavía cuál puede ser la aceptación del sector agrario por esta modalidad de crédito, sí se conoce que la mayor dificultad estriba en saber el tipo del Plan que deberá efectuar el agricultor o ganadero si quiere conseguir la aprobación de sus ideas.

Como es conocido, cada día se le hace más cuesta arriba al hombre del campo, saber cuál es el cultivo que tiene salida al mercado.

Todo sobra, todo son excedentes y esta particularidad no tiene más problemas que el riesgo personal, cuando es el agricultor quien decide, con dinero propio o de Entidades Privadas, emprender o ampliar una actividad. Ahora bien, cuando se trata de dinero oficial las cosas son diferentes.

EL Plan de modernización, tiene el inconveniente de tratarse de una modalidad de préstamo en la que el agricultor deberá presentar un proyecto global. Ese proyecto deberá afianzar sus rentas y convertir su explotación en viable. No es nada fácil conseguir esa viabilidad cuando una gran parte de las producciones están limitadas y hasta cerradas por la propia Administración.

En cuanto a la ganadería se refiere, resulta imposible conseguir un préstamo para la producción de pollos o para huevos; lógicamente también están cerradas estas posibilidades en el Plan de modernización. Tres cuartos de lo mismo podemos decir para el engorde de ganado o para la cría de porcino, limitado por la Administración a mejoras que no supongan un aumento de madres. Así pués, tampoco por ahí se puede emprender la actividad. Todo lo que sea cría de ganado en extensivo, o bien corderos y cabras sí tiene cabida dentro del Plan.

En el capítulo de la leche, no olvidar que es indispensable poseer el certificado del registro provisional de explotaciones lecheras —que ahora vuelve a reabrirse—; si, por lo que sea, la explotación que quiere ponerse en marcha no tenía ese registros, o no puede conseguirlo porque se trata de una nueva granja, no existente antes de Diciembre del 81, tampoco se podrá acceder al préstamo.

Si pasamos al subsector agrícola, la producción de vino está limitada, así como aquellas donde la CEE ha impuesto criterios restrictivos: algodón, tomate y olivar.

Tampoco podrán solicitar planes donde figuren cultivos como la platanera, o ciertas variedades de manzana, pera y melocotón.

Así pues, se hace preciso una información minuciosa al respecto para afrontar el proyecto. Por algo están aumentando las explotaciones apícolas.

El Prelado bendijo el templo arandino de San José

La Gimnástica Arandina, con la vida pendiente de un hilo

Aranda de Duero (Mery Varona). — La Gimnástica Arandina, el primer equipo local, con una permanencia en categorías nacionales de más de tres décadas, tiene en estos momentos la vida pendiente del hilo esperanzador que supone el compromiso de crear una junta gestora que afronte la situación de crisis y bancarrota que atraviesa el club. En palabras del actual presidente, Ignacio Recio, las deudas de la Gimnástica pueden ascender a 10 millones de pesetas aunque ni siquiera en esta cuestión se conocen datos fiables.

La reunión celebrada a última hora del viernes en la Casa de la Villa, con asistencia de alcalde, concejales, directivos del club, jugadores y entrenador supone un cierto aliento a quienes confían en la permanencia de la Gimnástica en Tercera División, ya que el temor generalizado es que el equipo descienda de categoría e incluso que pueda desaparecer.

Como primer paso en este intento de recuperación se anuncia la celebración de una asamblea general abierta a socios y aficionados, que tendrá lugar el jueves día 16, a las 8,30, en el salón de la Caja de Ahorros del Círculo. Existe ya el compromiso formal de que ese día se hará cargo del club una junta gestora que estaría presidida por José Mª Muñoz Barrios, ex directivo gimnástico, mientras que la actual directiva se considera prácticamente dimitida.

No es tarea fácil en absoluto la que espera a la nueva junta gestora teniendo en cuenta que en estos momentos la desmoralización es total en el mundillo que rodea a la Gimnástica Arandina. Desmoralización que hay que unir a la confusión que envuelve a las mismas cuestiones y no sólo en el terreno económico. A título meramente anecdótico, hay que señalar que en la reunión del viernes salieron a relucir viejas historias cuya calificación jurídica resulta dudosa, cuando menos. El «peloteo» de letras que se definió como práctica habitual ahora y en tiempos pasados, la falsificación de firmas, la falta de documentos, la ausencia de actas, conforman un rosario de irregularidades que han llevado a la crítica situación actual. Curiosamente, el viernes se cruzaban mutuas acusaciones entre el actual presidente, Sr. Recio, y el delegado de Deportes, concejal Claudio Santibáñez, vicepresidente de la Gimnástica años atrás. Ignacio Recio, en quien se centran todas las acusaciones en estos momentos, respondía que él no ha hecho cosas distintas de las que realizaron sus predecesores, incluido el peloteo de letras y la falsificación de datos.

Dos ejemplos, con el mismo valor de anécdota, pueden dar idea de los despropósitos que suceden en torno a la Arandina. De un lado y a pesar de que hace un año que presentó su dimisión, en los documentos del club figura todavía como vicepresidente José Mª Muñoz. De otro, el actual delegado de Deportes protagonizó semanas atrás un curioso percance, cuando el árbitro requirió a la fuerza pública para que detuviera a dicho concejal después de que éste lo insultara gravemente al término de un encuentro en el campo municipal del Montecillo.

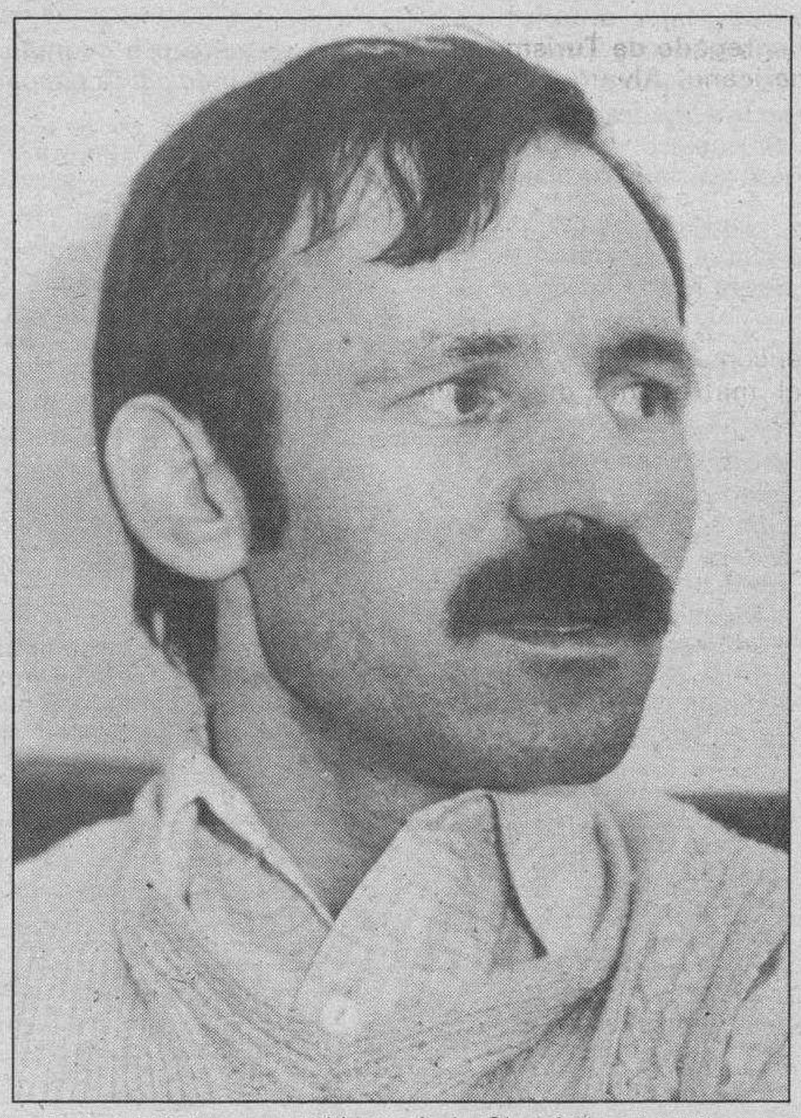

Recio dejó de ser presidente de la Gimnástica Arandina.

Queda, pese a todo, un último hilo de esperanza y es el deseo de los aficionados de que el equipo se mantenga en Tercera División. El apoyo de la afición, muy disminuido en las últimas temporadas, es lo único que puede salvar a la Gimnástica. Apoyo incluso económico, probablemente. El gesto de Emilio Román Cenizo, de dar por olvidadas las 300.000 Ptas. que le adeudaba el club puede ser un síntoma. Ojalá no sea el único.

Se llevaron género por valor de 3 millones de pesetas

A tres millones de pesetas asciende el valor del género que personas desconocidas se llevaron de la empresa Elmar, S.A., sita en el Camino Pizarro, tras forzar las puertas de los locales. La empresa se dedica a la confección de prendas de vestir siendo en su mayor parte cazadoras y trajes lo sustraído.

Otro robo en la Residencia de Ancianos

Otro robo tuvo lugar en la madrugada del viernes, del que fue víctima la Residencia de Ancianos Sagrada Familia. Los ladrones, en esta ocasión, utilizaron una escalera de mano para llegar al primer piso, llevándose objetos diversos, propiedad de la Residencia y de los ancianos.

Al rechazo que en toda ocasión provoca el delito se une en esta oportunidad el lugar elegido y, especialmente, las víctimas absolutamente indefensas, lo que ha provocado la repulsa general del vecindario que desearía finalizaran definitivamente los asaltos de que viene siendo víctima la Residencia Sagrada Familia, que acoge a unos doscientos ancianos de la población y comarca, y es regida por las Hermanitas de Ancianos Desamparados.

Exposición fotográfica de Florentino Lara

Hoy se clausurará la exposición fotográfica de Florentino Lara que ha permanecido abierta desde el pasado día 4 en la sala de la Caja de Ahorros Municipal. Ultima oportunidad, por tanto, para contemplar la crónica gráfica del año 1985.

Campeonato de fútbol «La Ribera»

Según comunica la organización del Campeonato de fútbol «La Ribera», se ha acordado prorrogar el plazo para la inscripción de equipos participantes, que finalizará definitivamente el 13, lunes, a las 20,30 horas. A partir de esa hora se celebrará en la sala de reuniones del Polideportivo una reunión de todos los delegados de equipos y se procederá al sorteo de horarios y campos de la primera jornada de competición.

El arzobispo de Burgos bendijo el templo parroquial dedicado a San José

El arzobispo de Burgos, Dr. D. Teodoro Cardenal, bendijo ayer el nuevo templo parroquial situado en el Polígono Residencial y dedicado a San José. El acto fue seguido por varios cientos de fieles que llenaron hasta el último rincón del recinto sagrado, asistiendo, asimismo, el presidente de la Diputación, D. Tomás Cortés, alcalde de Aranda, D. Porfirio Abad, y representaciones de prácticamente todas las asociaciones religiosas de la población.

La misa fue concelebrada por el arzobispo y 36 sacerdotes más representados de todas las parroquias de la ciudad, institutos religiosos y pueblos de la comarca.

En la homilía el Dr. Cardenal recordó y agradeció la colaboración recibida por cuantos han participado en la construcción del templo material o moralmente. Mencionó expresmente a la Dirección General de Arquitectura de la Junta de Castilla y León, que ha costeado el nuevo templo, cuyo importe habrá de ser amortizado en los próximos años. Y recordó, finalmente, los esfuerzos realizados por el párroco, D. Emilio San Román, hasta ver realizada la parroquia. Invitó a todos los fieles de San José a que se incorporen a la vida diaria y efectiva de la nueva parroquia felicitándoles por haber llegado a la meta después de una maratón a veces a marchas forzadas.

Cerrando la ceremonia religiossa intervino el párroco quien señaló que el templo es un lugar de encuentro, de paz, perdón y amor. «Un lugar cálido como el hogar familiar».

El Orfeón Arandino Corazón de María, dirigido por D. Luis Villazón, interpretó los cantos litúrgicos.

Farmacia de guardia: D. Antonio Prada, Parcela 24 del Polígono Residencial.

Radiocadena Aranda

6,05 Tiempos Nuevos; 8,00 España a las ocho; 8,15 Sin barreras; 9,05 La buena noticia; 9,15 Aranda fin de semana; 11,05 Rodando; 11,30 Musicolandia; 13,05 En acción; 13,30 Aranda fin de semana; 14,00 Diario de la tarde; 14,30 Aranda fin de semana; 15,05 Esto es la radio; 20,00 La hora deportiva; 21,05 Los chicos del Preu; 24,00 Veinticuatro horas; 00,30 Los chicos del Preu; 03,05 Más tutti frutti.

M.C.D. 2018

Desde San Francisco

Elogios a la gestión de Alvaro Renedo como agregado de Turismo

San Francisco, (California), (Joaquín Valdés).—Cenar en el «Mesón de la Villa» de Aranda de Duero sin salir de San Francisco, aquí en California, no es fácil, pero eso es lo que hicieron un buen número de agentes de viajes americanos, gracias a la iniciativa del agregado de Turismo de España para el Oeste americano, Alvaro Renedo.

Fui invitado a una de estas cenas que celebraron en su casa los señores de Renedo con otros dos españoles residentes aquí por muchos años y por ello fui testigo de la magnífica impresión que causó entre los más de treinta agentes de viajes que fueron invitados. Esto es algo nuevo aquí y con ello creo que el señor Renedo ha dado en el clavo. Aunque un buen gazpacho, una rica paella y un flan de postre me gustan, la cocina española es algo más y esto es lo que aprendieron los agentes de viajes, a juzgar por su sorpresa y por los comentarios que hacían ante los platos que se les iban presentando.

A mi derecha, una agente de viajes me decía que ella podía mandar muchos turistas a España cada año desde sus oficinas en Alaska y Nueva York y un típico americano comiendo a mi izquierda y que tenía oficinas de viajes en California y Colorado, me manifestaba en forma similar la magnífica impresión que estaba recibiendo.

Al terminar la cena y sin previo aviso, aparecieron en el comedor Sery y Eugenio, el matrimonio dueño del Mesón de la Villa y les saludamos con un espontáneo y cerrado aplauso. A punto estuve de pedir que les dieran dos orejas y rabo y la vuelta al ruedo con Alvaro Renedo como si fuera el ganadero.

A mí, como español, me alegró mucho ver el sentido práctico de este acto ya que supone dar a conocer a nuestra patria a muchos americanos que no la conocen, a pesar del sabor hispánico de California. Al fin y al cabo, los profesionales del turismo son los que tienen en sus manos en gran parte el dirigir el turismo en una u otra dirección. Esperamos que el Gobierno español siga apoyando estas iniciativas de sus representantes en este país.

Nostalgia navideña en Canicosa

La Cabalgata de Reyes en Canicosa

Canicosa (Rafael Cob García).—Hay fiestas que dejan cierto sabor, cansancio, resaca o vacio. Las fiestas navideñas nos dejan con cierta nostalgia, como con ganas de repetir, con cierta pena que se acaben tan pronto. La vieja y nueva Navidad que a todos hace revivir, aunque sólo sea por unos días, nuestra historia de infancia, de vida familiar en torno al brasero, esos días siendo hoy hogareños, tiempo en que vale más un día navideño vivido en familia que meses o años de ausencia, que miles de kilómetros de distancia que horas lentas de impaciencia en carretera. Nostalgia navideña que nunca morirá.

Este año también la Navidad serrana de Canicosa fueron blancas y cristalinas.

Blancas por la esponja nieve que estos días no deja de caer, cristalinas por las frias heladas que dejan nuestras calles como espejos.

Pero pudo más el calor del entusiasmo navideño que pequeños y mayores pusieron por dar contenido a nuestra fe religiosa que estos días celebramos.

Dentro de las actividades que en el programa de Navidad se han sellavado a cabo debemos resaltar las siguientes: 1º Campeonato Navideño de juegos de mesa para niños y adultos, que fueron caldeando de alegría e inquietud a la gente.

El día 25, los niños fueron los protagonistas con la representación del Belén Viviente después de la misa solemne, cantada por el coro parroquial, la misa de «Angelis». El día 26 festejamos a nuestro patrón S. Esteban, en la ermita de la Veracruz, por no encontrarse rematada la iglesia parroquial en la que se ha llevado a cabo una gran obra de restauración, que pronto esperamos inaugurar.

En nuestra Navidad no podía faltar la Gran Cabalgata de Reyes, teniendo por protagonista a la juventud, que hizo posible un año más que sus majestades Melchor, Gaspar y Baltasar guiados por la estrella y a la luz de las antorchas recorrieran con sus caballerias nuestras calles y plazas y siendo recibidos en el Ayuntamiento por númeroso público que les aclamaba.

Llenando de ilusión a todos con sus muchos regalos y dulces.

Clausurabamos estas fiestas el día de Reyes, con una proyección de diapositivas sobre el pueblo de Canicosa y haciendo entrega de trofeos a los ganadores del 1º Campeonato Navideño de juegos de mesa.

Queremos agradecer desde aquí a todos que con trabajo desinteresado, niños jóvenes y mayores que hicieron posible un año más, que en Canicosa se viviera la ilusión y alegría navideña, sólo nos queda la nostalgia que hará florecer nuevos estímulos y nuevas inquietudes para que día a día sepamos compartir entre todos la alegria que permanece.

CAJA RURAL BURGOS
cualquier servicio en cualquier campo

Año tras año, Caja Rural de Burgos ha estado con y para el campo. Identificada con él.
Viviendo sus problemas. Sembrando iniciativas. Hemos pasado de la pesetilla al eurodólar. Abriendo nuevos surcos entre todos. Ayudando en el marco de las posibilidades: créditos, formación, ideas...
Y el hombre del campo burgalés confía en nosotros.
Porque somos obra suya. Porque Caja Rural Burgos ofrece cualquier servicio en cualquier campo...

M.C.D. 2018

Los Barrios: Las Navidades se nos fueron

Los Barrios de Bureba (J. A. Larreategui).—Sean estas primeras líneas de deseo sincero para todos los lectores de DB, de un feliz y venturoso año 1986, donde se cumplan la mayoría de las aspiraciones y deseos que todos tenemos puestos en este año que hemos comenzado.

Con pena se acabaron estas fiestas tan entrañables y alegres de la Navidad. Los niños volvieron a la escuela y colegios y los mayores a sus faenas diarias y preocupantes que el nuevo año nos traerá a todos.

En el pueblo hemos intentado pasar estos días lo mejor posible y a la vez hemos aprovechado con diversos actos y festejos que han sido como el cierre de este Año Internacional de la Juventud.

Los días 27 y 30, la Caja Rural por mediación del director de la sucursal de Briviesca nos presentó en sendos vídeos dos temas importantes para nuestros agricultores y ganaderos ante la entrada en la Comunidad Europea. Un tema fue: «Los cereales ante la entrada en el Mercado Común», el otro: «La ganadería y el Mercado Común». Unos treinta asistentes en el primer día y bastantes menos en el segudo. El tema era importante, pero aún no ha calado en nuestros agricultores la necesidad de informarse de todos estos temas tan necesario para ellos. Diversas veces hemos llamado la atención sobre el poco interés y deseo de aprender y promocionarse de nuestra gente de campo. Una vez más lo constatamos y les pedimos que cambien en este modo de ser, si de veras quieren ponerse al día y quieren competir con una agricultura moderna y competitiva.

El día 30 el presidente de la Caja Municipal de Burgos, D. José Mª Arribas, disertó sobre un tema tan importante como «ahorro y consumo». Unos cuarenta asistentes que mantuvieron una atención inusitada y un interés grande por el tema. En el momento del diálogo, las preguntas fueron agudas y directas, pero el Sr. Arribas con sus conocimiento sobre el tema y su gran hacer supo responder con sabiduría y acierto. Todos quedaron encantados y los asistentes le invitaron a que en otras ocasiones nos hable de otros temas tan interesantes que él muy bien sabe. Así que sigue la invitación para tiempos más propicios. Gracias a él y al director de la Caja Rural de Briviesca por estas atenciones.

A través de estos días tanto los niños como los jóvenes pudieron asistir en el Salón del Ayuntamiento a una serie de películas en horas apropiadas. Gracias a Elda Achiaga que nos prestó el vídeo y que fue la que llevó adelante el cuidado de todo el programa.

El día 31, gran final de fiesta despidiendo y recibiendo el nuevo año. El cotillón resultó estupendo y concurrido. Los socios además recibieron una bolsa cotillón y una consumición. El baile se alargó hasta el amanecer del nuevo día. Un detalle estupendo de la juventud, que como cierre de su Año Internacional, en un descanso de la fiesta, invitaron a todos los asistentes a turrón, dulces, peladillas y un montón de golosinas. Todo acabó en alegría y buenos deseos del año nuevo. El día uno, amaneció muy tarde y con la resaca encima. Al correr de la tarde los jóvenes fueron espabilando y tuvieron fuerzas para marchar a Briviesca a seguir la alegría en las discotecas.

El día cuatro gran Cabalgata de Reyes por el pueblo, los casados adornaron los coches. Los Reyes vestidos iban repartiendo regalos y golosinas. Al final se marcharon a otros pueblos, Barrio, Las Vegas. Mientras, los niños fueron agasajados en el salón de la asociación con un pequeño lunch. Después de la cena baile para todos hasta la madrugada. Los casados estaban en su salsa y aguantaron hasta las tres de la mañana. El lunes día de Reyes, día de descanso y de despedidas. El pueblo volvía a quedarse frío y solo. Cada cual con la nostalgia de los días pasados se dirigían a sus respectivas moradas en espera de otras Navidades mejores. Y ya, en prespectiva, la fiesta de Santa Agueda que se celebrará el sábado, ocho de Febrero.

Resultado de los concursos navideños de la Caja del Círculo

Miranda (S. Moneo).—Concurso portales de Belén: Rafael Alonso, 9 años, Colegio de los Sagrados Corazones. Un reloj.

Concurso de temas decorativos de Navidad: María del Carmen Portillo Escolá. República Argentina, 5. 6.000 pesetas; Ana María Montolla Caubilla. San Agustín, 13. 4.000 pesetas; Roberto Navarro Montoya, San Agustín, 13. Una bicicleta.

Concurso de tarjetas de felicitación navideña, categoría hasta 8 años: Rebeca Navarro Montoya, 8 años. Colegio Cristo Rey. Un reloj; Marta Barrio, 8 años. Colegio Príncipe de España. Una muñeca; Leticia Calzada Domigo, 8 años. Colegio Príncipe de España. Una muñeca; Gustavo Corcuera Hernández, 8 años. Colegio Príncipe de España. Est. pintura; Eva María Estrella González, 8 años. Colegio Príncipe de España. Est. pintura; María Dolores Fernández de la Bastida. Colegio Príncipe de España. Est. pintura; María del Carmen Cornejo, 8 años. Colegio Príncipe de España. Est. pintura; Nuria Gutiérrez, 8 años. Colegio Príncipe de España. Est. pintura; David Noguerueral, 7 años. Colegio de Anduva. Est. pintura; María Jaras Román, 8 años. Colegio Príncipe de España. Est. pintura.

Categoría de 9 a 11 años Noelia San José González, 10 años. Colegio Nuestra Señora de Altamira. Reloj; José A. Merino Lozano, 11 años. Colegio Cristo Rey. Balón de fútbol. Sonia Cuartango Durán, 10 años. Colegio Nuestra Señora de Altamira. Muñeca; Ana María Corral Saavedra, 10 años. Colegio Nuestra Señora de Altamira. Estuche; Raquel Navarro Montoya, 11 años. Colegio Cristo Rey. Est. pintura; Patricia Barbero, 9 años. Colegio Franciscanas de Montpelier. Est. pintura; M.ª Victoria López San Vicente. Colegio Nuestra Señora de Altamira. Est. pintura; Elena Sáez Ortiz de Zárate, 10 años. Colegio Franciscanas de Montpelier. Est. pintura; Montserrat Ruiz, 9 años. Colegio de Anduva. Est. pintura; Silvia Ruiz de Loizaga, 10 años. Colegio Franciscanas de Montpelier. Est. pintura.

Categoría de 12 a 14 años: Almudena López Jiménez, 13 años. Colegio Cervantes. Una bicicleta; María Teresa Ibarra, 12 años. Colegio Cervantes. Un reloj; Azucena Pereda García, 13 años. Colegio Cervantes. Estuche de compases; Soma Tamayo Resa, 13 años. Colegio Cervantes. Una muñeca; Purificación Salazar Alonso, 12 años. Colegio Cervantes. Una muñeca; Angélica Pereda García, 12 años. Colegio Cervantes. Una muñeca; Marta Alonso Pinedo, 12 años. Colegio Franciscanas de Montpelier. Una muñeca; Rebeca Cebrián Valle, 12 años, Colegio Franciscanas de Montpelier. Una muñeca; Raquel Miranda, 12 años. Colegio Franciscanas de Motpelier. Una muñeca; María del Puz Sanz Vega, 13 años. Colegio Franciscanas de Montpelier. Una muñeca.

Categoría hasta 18 años: M.ª Concepción León Alonso, 15 años. Instituto F. P. 1.º Sanitaria. 6.000 pesetas; Pilar Merino Lozano, 15 años. Colegio Sagrada Familia. 4.000 pesetas.

Comunicado del Comité de Empresa de Fundiacero, S. A.

En reunión mantenida en el mes de Febrero de 1985, con la dirección de la empresa, se llegó al acuerdo, firmado por ambas partes, de abonar unas cantidades si se alcanzaban unas productividades determinadas. Ahora de empresa se niega a pagar las cantidades acordadas.

Después del esfuerzo realizado, los trabajadores nos sentimos engañados, puesto que la Patronal, como es su norma habitual, promete y no cumple, cuando los trabajadores hemos cumplido.

Estaríamos dispuestos a un arreglo dialogado, pero hemos comprobado que así no se arreglan las cosas, que aunque los acuerdos se firmen, la Patronal no los cumple y, por ello, nos vemos en la necesidad de adoptar posturas más efectivas, al margen de la vía legal que seguirá su lento curso.

Firma el comité de empresa de Fundiacero, S. A.

Ecos de los Amigos de la Naturaleza

Dentro de su programa de Ecología Dinámica Educativa, mañana, domigo, día 12, los Amigos de la Naturaleza se dirigirán a los parajes de Peñal Rayo, para proceder a retirar el Belén de la Amistad, que colocaron el pasado mes de Diciembre.

A continuación realizarán un trasteo ecológico hasta el paraje de Parada Vieja, en el término de Villalba de rioja y poder contemplar y admirar la evolución de la Naturaleza en este período invernal.

Con este motivo, la Directiva del Grupo hace una llamada a todos su componentes y les recuerda que la salida será a a las nueve y media de la mañana de la Laguna de San Juan del Monte, donde podrán incorporarse cuantos simpatizantes lo deseen. Para más informacion, dirigirse a los responsables del grupo en la forma acostumbrada.

Hoy comienza un nuevo curso de esquí del Club Mirandés de Montaña

Con motivo de las últimas nevadas caídas en la Estación de Valdezcaray, la Sección de Esquí del Club Mirandés de Montaña, comunica a todos los cursillistas que se inscribieron para el aprendizaje de este deporte, que le sábado comenzó el cursillo.

La hora de salida es a las ocho menos cuarto de la mañana del Club y cinco minutos más tarde se recogerá al resto en el Bar París.

Los cursillistas deberán llevar la comida preparada, ya que no habrá paradas en el camino. Si hubiese algún interesado en suscribirse en estos cursillos, puede pasar a informarse en el domicilio social de Ciudad de Toledo, 29, donde será atendido todos los días de lunes a viernes, de ocho a diez de la noche.

AHORRE CON LAS OFERTAS SUPER-ESPECIALES DE

PERFUMERIAS ridruejo

EN SU ESTABLECIMIENTO DE:
CALLE MIRANDA, 17

2 Botellas Suavizante ropa SEPJIT, 2 litros	240 Ptas.
2 Botes limpiador AJAX polvo 750 Grs.	120 Ptas.
2 Paquetes pañal elástico AUSONIA grande	300 Ptas.
2 Paquetes compresas **Dama** extraplana de 20	200 Ptas.
2 Botellas lavavajillas FAYRI	100 Ptas.
2 Botellas limpiacristales LUMINIA gigante	130 Ptas.
2 Estuches ambientador AMBIPUR + 2 Recambios	200 Ptas.
2 Botellas lavavajillas LAGARTO, 1 litro	130 Ptas.
2 Botellas WOOLITE, 60 lavados líquido	380 Ptas.
2 Frascos crema calzado líquido Spring LEON NEGRO	150 Ptas.
2 Botellas Gel Dermoprotector VERGEL, 1 litro	340 Ptas.
2 Botellas Colonia LAVANDA, 1 litro	470 Ptas.
2 Frascos champú FIRDRAR	160 Ptas.
2 Spray laca cabello FIXPRAY	400 Ptas.
2 Pastillas jabón LUX 130 gramos	130 Ptas.
2 Tubos Crema manos TULIPAN NEGRO	120 Ptas.
2 Tubos Pasta Dental ULTRA BRITE + 2 cepillos dentales	200 Ptas.
2 Paquetes maquinillas WIKILSON 5 cabezales	240 Ptas.
2 Paquetes SALVASLIP AUSONIA de 20	160 Ptas.
1 Cubo Detergente lavadora BILORE 5 Kgs.	569 Ptas.
2 Perchas falda MAURI	180 Ptas.

40 ARTICULOS AL COSTO

INSTITUTO DE PSICOTERAPIA HUMANISTA

SEMINARIO TEORICO-PRACTICO DE PSICOTERAPIA FAMILIAR

DIAS:
18 y 19 de Enero y 15 y 16 de Febrero

COORDINADOR:
Guillem Feixas (psicólogo y psicoterapéuta)

LUGAR:
Residencia Gregorio Santiago (Paseo de la Castellana) Burgos

HORARIO:
Sábados de 9 a 14 y de 16 a 21 h.
Domingos de 9 a 14 h.

INSCRIPCIONES:
Avda. la Constitución, N.º 23, 3.º B. Ant. ☎ 21 82 66

MATRICULA:
10.000 pesetas, para las personas que trabajen o cobren subsidio de desempleo. Posibilidad de becas de la Delegación Territorial de Bienestar Social para parados y estudiantes (deberá acreditarse esta situación)

DIRIGIDO A:
Psicólogos, Médicos, A.T.S., Asistentes Sociales...

Se entregará certificado de asistencia

M.C.D. 2018

Grandes Rebajas

¡Extraordinarios surtidos PLENA MODA...

Confección... Tejidos... Punto.... Hogar...

Algunos de nuestros precios:

MUJER

Falda gran surtido	990 Ptas.
Pantalones Punto	1.200 Ptas.
Conjuntos Sueter y falda	4.900 Ptas.
Cazadoras gran moda	2.900 Ptas.
Abrigos Juveniles lo mejor	5.900 Ptas.
Blusas lisas y cuadros	990 Ptas.
Chaquetas punto colores lisos	490 Ptas.
Jerseys Fantasía	1.500 Ptas.
Bata lencería	590 Ptas.
Albornoz rizo algodón	1.800 Ptas.

HOMBRE

Camisas Fantasía	990 Ptas.
Pijamas Punto	990 Ptas.
Batín paño cuadros	1.490 Ptas.
Jersey fantasía	990 Ptas.
Polo saland camisero	990 Ptas.
Pantalón Tergal - Lana	1.590 Ptas.
Pantalón fantasía lo más nuevo	1.990 Ptas.
Americanas cheviot lana	4.900 Ptas.
Cazadoras modernas algodón	4.900 Ptas.
Calcetines invierno	95 Ptas.

NIÑOS

Camisas fantasía actuales	790 Ptas.
Cazadoras gran calidad	1.600 Ptas.
Pantalones Pana	890 Ptas.
Abrigos forro Borreguito	2.790 Ptas.
Chandal actualidad	790 Ptas.
Batas Pirineo	790 Ptas.
Pantalones guateados	1.590 Ptas.
Medias Sport	95 Ptas.

CANTIDAD de artículos para el Hogar en...

MANTAS - EDREDONES - CORTINAS - ALFOMBRAS - TOALLAS...

¡Todo lo MEJOR, ahora le cuesta mucho menos.

TEXTILES MARIN

La Feria de Lerma, subvencionada por la Junta de Castilla y León

El Ayuntamiento de Lerma ha recibido una subvención de 300.000 pesetas, otorgadas por la Consejería de Agricultura, Ganadería y Montes de la Junta de Castilla y León para fomentar la Feria de Maquinaria Agrícola lermeña.

La Consejería estableció en 1985 una serie de ayudas destinadas a potenciar la celebración de ferias, concursos y demostraciones agropecuarias de los Ayuntamientos de la Comunidad. Fijado el plazo de presentación de solicitudes, la Dirección General de Agricultura y Ganadería procedió al análisis de la documentación aportada.

A la vista de ello, se ha procedido a la asignación de subvenciones que, para toda la región, se elevan a 4.575.000 pesetas. Al Ayuntamiento lermeño y con destino a la celebración de la Feria de Maquinaria Agrícola, se destinan 300.000 pesetas.

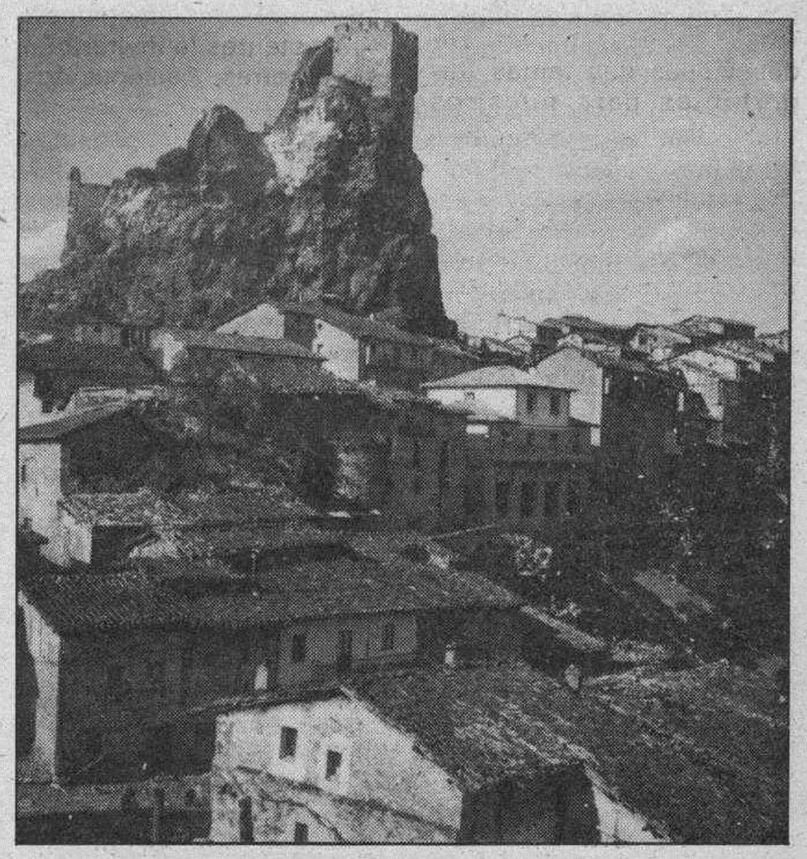

Los Duques de Frías en Burgos

Antonio Larrea

Hemos visto el origen de la familia Velasco, que tenía sus solares en la montaña; más adelante la consolidación de la familia y la fijación del apellido Fernández de Velasco, épocas en las cuales su centro estaba más al Sur, en Medina de Pomar. Ahora interesan los Duques de Frías, y antes su inmediato antecesor don Pedro Fernández de Velasco, por quien comenzó a tener con Burgos estrecha relación la casa señorial.

Pedro II. Nacido en 1415 y muerto en 1492. Camarero de Enrique IV, fue el primer condestable de Castilla de la Casa de Velasco, y fue el que construyó en Burgos la Casa del Cordón, la capilla del Condestable en la Catedral y la Quinta de la Vega.

Bernardino I, falleció en 1512 es el primer Duque de Frías; el ducado fue creadoo para premiar los méritos de la familia Velasco en la guerra de Granada; la fecha de fundación es 20 de Marco de 1492.

Iñigo. Muerto en 1528 fue hermano de Bernardino I; le tocó ser corregente de España, e intervenir en la Guerra de las Comunidades. Recibió el Toisón de Oro en 1518. Fue quien expulsó al ejército francés que había invadido el Norte de España llegando a Logroño.

Pedro III. Desapareció en 1559, fue, además de un gran general, humanista y arqueólogo.

Iñigo II. Murió en 1585, fue sobrino del anterior, y fue creado marqués de Berlanga.

Juan. Falleció en 1613. Fue también humanista, y tomó parte en las negociaciones de paz con Inglaterra en 1604. Fue el primer Duque de Frías que fue nombrado gobernador de Milán. Tuvo un hijo, Iñigo, que desempeñó también varios cargos, pero murió antes que él.

Bernardino II. Nació en 1609 y murió en 1652. Entre los cargos que desempeñó, también figura el de gobernador de Milán.

Iñigo. Nació en 1627, y murió en 1696. Hay que advertir que el título de Conde de Haro lo llevaban los primogénitos de los Duques de Frías. Fue gobernador de Flandes y presidente del Consejo de Ordenes.

José, murió en 1713, fue mayordomo mayor del Rey.

Bernardino III. Murió en 1727 le tocó vivir al final de la Casa de Austria y en la guerra de Sucesión sirvió al Archiduque de Austria, por lo que los Borbones le desterraron.

Agustín. Falleció en 1741. Fue un primo del Duque de Frías anterior, y hubo de reconocérsele su derecho a heredar los títulos, tomando posesión en 1730. Fue Sumiller de Felipe V.

Bernardino IV. Nació en 1707 y murió en 1771. Edificó en Madrid la parroquia de San José.

Martín. Hermano del anterior Duque de Frías, era ministro de la Inquisición. En él, al morir en 1776, terminó la línea directa de los Velasco.

M.C.D. 2018

La paradoja de la botella

Javier Tezanos
(Portavoz de la Junta de Castilla y León)

Los últimos días de 1985 fuimos de nuevo testigos de la mal llamada «manipulación de las encuestas». Las encuestas sociológicas intentan detectar razones y justificaciones sobre comportamientos y actitudes. También predicciones. No se trata pues de una ciencia exacta y menos de estadísticas dogmáticas.

Una botella medio llena: ¿puede verse medio vacía? ¿es acaso eso manipulación? Siendo ambas afirmaciones ciertas es obvio que quien la haga denotará y reflejará claramente su actitud y talante.

Los datos de una reciente encuesta regional, encargada por la Junta de Castilla y León, fueron facilitados simultáneamente a todos los medios de comunicación de la región. El objetivo y la intención eran claros; por una parte recoger la solicitud de los directores de los medios de que así fuera y por otro evitar que se suscitaran «dudas sobre su manipulación».

El resultado no es «subjetivamente» el esperado: Se han omitido datos, por las razones que fuere, que son de relevante interés y se han utilizado algunos otros que bien se podían interpretar de forma distinta.

1.º Un dato «pesimista».

Una institución nueva, que sólo tiene una andadura de dos años largos, tiene una valoración análoga a otras con una dilatada y tradicional andadura. Estoy haciendo referencia a la Junta de Castilla y León en relación con el Gobierno de la nación, Diputaciones y Ayuntamientos.

Dar publicidad de este dato ¿es sólo reconocer la labor de los actuales gobernantes o también, y lo que es más importante, dar a conocer el estado actual de identificación regional —la llamada conciencia regional— de los ciudadanos de castilla y León?

Es preferible, pensarán algunos, insistir hasta la saciedad que en Castilla y León no hay «conciencia regional». De tanto insistir, pensamos otros, éste será nuestro gran estigma.

2.º Más de la mitad de los castellanos y leoneses saben el nombre del presidente de Castilla y León.

Otra: Cerca de la mitad de los castellanos y leoneses no saben quién es el presidente de su autonomía.

¿Cuál de las dos afirmaciones le gusta a Vd. más? Esta podría ser la pregunta posterior. A pesar de todo, dos observaciones de interés; hace escasos meses el porcentaje de quienes sabían el nombre del presidente de Castilla y León era ostensiblemente inferior ¿será bueno o malo, mejor o peor que el porcentaje aumente? y la segunda va en relación con la formulación de la pregunta que no puede tergiversarse y nunca manipularse: ¿Sabría Vd. decirme cuál es el nombre del presidente de la Junta de Castilla y León? Formulada así la pregunta, la respuesta ha de ser abierta, pudiéndose responder «el nombre que se desee». Parece que no hay duda sobre la metodología, ¿y sobre los resultados?

3.º La intención de voto actual no condena con pérdidas electorales a los dos partidos mayoritarios. En todo análisis sociológico hay que saber analizar los porcentajes de aquellos que se manifiestan como indecisos y de los que se declaran abstencionistas.

	INTENCION DE LOS ELECTORES.	INTENCION DE LOS ELECTORES (se incluye simpatia de los indecisos)	INTENCION DE LOS ELECTORES QUE VAN A VOTAR	INTENCION DE LOS ELECTORES QUE TIENEN DECIDIDO SU VOTO.	RESULTADOS ELECCIONES AUTONOMICAS. 1.983
PSOE	26'4 %	28'3 %	31'6 %	44'8 %	44'9 %
AP-PDP-UL	15'4 %	17'2 %	19'2 %	27'2 %	40 %
C.D.S.	8'7 %	10'2 %	11'4 %	16'2 %	5'8 %
PRD	1'9 %	2'4 %	2'7 %	3'8 %	——
PCE	1'5 %	1'8 %	2 %	2'8 %	3'3 %
Regionalistas	1'4 %	2'1 %	2'3 %	3'3 %	2'5 %
Otros	0'4 %	1'1 %	1'2 %	1'8 %	0'6 %
PDL	——	——	——	——	2'8 %
INDECISOS No sabe No contesta	34'2 %	26'6 %	29'6 %	——	
ABSTENCIONES No votará	10'1 %	10'3 %	——	——	(ABSTENCIONES 28'4 %)

Esta encuesta se ha realizado entre los mayores de 15 años. Se ha incluido por tanto, a la población que en el período 1983-1987 cumplirán los diceciocho años y no votando en las pasadas elecciones autonómicas sí lo harán en las próximas.

Obsérvese el presente cuadro en el que se incluyen las actitudes de los indecisos y, obviamente, se excluyen los que manifiestan su voluntad abstencionista.

La abstención en las elecciones autonómicas de 1983 en Castilla y León fue notablemente inferior al que viene produciéndose en otras comunidades mal denominadas históricas —Cataluña, Euskadi y Galicia— e incluso fue inferior a las municipales que se produjeron simultáneamente.

¿Llena o vacía? Particularmente estoy deseando que se produzca la mejor encuesta: las próximas elecciones. Veremos en qué quedan esperanzas y deseos; mientras, respetemos y demos luz e intentemos no «mal interpretar».

7 de Enero, 1986

UNA FECHA TRASCENDENTAL EN BURGOS, PRIMERAS REBAJAS DE

LEAL DECORACION

REBAJAS EN: PAPELES PINTADOS
CORTINAS
EDREDONES
ALFOMBRAS
SUELOS
MOQUETAS..., etc.

SOLAMENTE EN LOS ESTABLECIMIENTOS

LEAL DECORACION

DE: CONCEPCION, 21
VITORIA, 173
Y PLAZA SANTIAGO, 2

JUNTA DE CASTILLA Y LEON

Consejería de Educación y Cultura
Dirección General de Juventud y Deportes

ANUNCIO

La Consejería de Educación y Cultura, de la Junta de Castilla y León, tiene previsto la realización de **CURSOS DE IDIOMAS (INGLES, FRANCES, CASTELLANO) PARA JOVENES**, en las Residencias Juveniles: «Profesor Arturo Duperier» y «Valle Ambles», en Avila; «Emperador Teodosio», en Segovia; «Juan Antonio Gaya Nuño», en Soria; y de metodología de la enseñanza de idiomas para profesores en la Residencia Juvenil «Antonio Machado», de Soria.

Todas aquellas entidades con sede social en la Comunidad de Castilla y León, interesadas en colaborar en la organización técnica y desarrollo de los cursos, deberán enviar antes del día 24 de Enero, la correspondiente oferta acompañada de los siguientes documentos:

1.— Curriculum y fotocopias acreditativas de la constitución, antecedentes y experiencia de la entidad solicitante.
2.— Programa a desarrollar en los distintos cursos (actividad docente y complementaria).
3.— Requisitos exigibles al equipo directivo, profesores y monitores.

La entidad colaboradora se responsabilizará de la convocatoria de los cursos en el extranjero.

En igualdad de condiciones se dará prioridad a las ofertas que abarquen la totalidad del programa.

Para más información y presentación de ofertas dirigirse a Dirección General de Juventud y Deportes, C/. Nicolás Salmerón, 3, 4.ª planta, Valladolid. ☎ 392666, ext. 234.

Riaño será declarada zona de interés nacional, según el presidente de IRYDA

Valladolid (Efe).—El presidente del «IRYDA», Francisco Botella, anunció ayer en Valladolid la próxima declaración de interés nacional de la zona regable de Riaño.

La declaración de zona de interés nacional conlleva una atención especial, en cuestiones de financiación e infraestructura y apoyo, de las administraciones central y autónoma, así como un trato preferencial en las relaciones con la Comunidad Económica Europea.

Hasta el momento, según indicó el presidente del IRYDA, en España solamente existe una zona de interés nacional en materia agrícola, la zona del Chanza, en la provincia de Huelva.

El vicepresidente de la Junta de Castilla y León y consejero de Agricultura, Ganadería y Montes, indicó que el embalse de Riaño «está prácticamente acabado» y se van a emprender las obras de cierre, que serán sacadas próximamente a subasta.

La Junta de Castilla y León, el Instituto de Reforma y Desarrollo Agrario (IRYDA) y la empresa estatal «Tragsa» firmaron ayer un convenio de coloboración, coordinación y ejecución de obras.

Según el convenio, la Consejería de Agicultura y el IRYDA colaborarán, con carácter preferente, en la realización de cursos agrarios, estudios técnicos en investigación de aguas residuales, intercambio de proyectos y de avances e innovaciones tecnológicos.

Lotería: Más de 750 millones, en León

León (Efe).—Más de 750 millones de pesetas del primer premio del sorteo extraordinario de invierno de la Lotéria Nacional, celebrado ayer, fueron repartidos en la provincia de León.

Seis series del número 91.036, agraciado con este primer premio, fueron vendidas en la administración de la céntrica calle de Gil Carrasco, de la capital, cuyo despacho regenta Trinidad Ramirez Trobajo, quien poco después de conocer la noticia dijo que desconocía la identidad de los agraciados. La lotera precisó que las seis series premiadas las distribuyó, muy repartidas en décimos, por ventanilla el pasado martes.

Este fin de semana la suerte también favoreció a los leoneses, ya que en el número 30.211, del sorteo de la lotería de ONCE, celebrado anoche, correspondió a León con 60 millones de pesetas.

M.C.D. 2018

LOTERIA NACIONAL

SORTEO DEL DIA
11 DE ENERO DE 1986

Ocho series de 100.000 billetes cada una

SORTEO 2 / 86

Lista acumulada de las cantidades que han correspondido a los números premiados, clasificados por su cifra final

Estos premios podrán cobrarse hasta el día 11 de abril de 1986, INCLUSIVE

0

Números	Pesetas
34600	100.000
34610	100.000
34620	100.000
34630	100.000
34640	100.000
34650	100.000
34660	100.000
34670	100.000
34680	100.000
34690	100.000
91000	100.000
91010	100.000
91020	100.000
91030	100.000
91040	100.000
91050	100.000
91060	100.000
91070	100.000
91080	100.000
91090	100.000

Terminaciones

530	100.000

1

Números	Pesetas
34601	100.000
34611	100.000
34621	100.000
34631	100.000
34641	100.000
34651	100.000
34661	100.000
34671	100.000
34681	100.000
34691	100.000
91001	100.000
91011	100.000
91021	200.000
91031	100.000
91041	100.000
91051	100.000
91061	100.000
91071	100.000
91081	100.000
91091	100.000

Terminaciones

021	100.000

2

Números	Pesetas
34602	110.000
34612	110.000
34622	110.000
34632	110.000
34642	110.000
34652	110.000
34662	110.000
34672	110.000
34682	110.000
34692	110.000
91002	110.000
91012	110.000
91022	110.000
91032	110.000
91042	110.000
91052	110.000
91062	110.000
91072	110.000
91082	110.000
91092	110.000

Terminaciones

852	110.000
2	10.000

3

Números	Pesetas
34603	100.000
34613	100.000
34623	100.000
34633	100.000
34643	100.000
34653	100.000
34663	100.000
34673	100.000
34683	100.000
34693	100.000
91003	100.000
91013	100.000
91023	100.000
91033	100.000
91043	100.000
91053	100.000
91063	100.000
91073	100.000
91083	100.000
91093	100.000

Terminaciones

363	100.000
823	100.000

4

Números	Pesetas
34604	100.000
34614	100.000
34624	100.000
34634	100.000
34644	100.000
34654	100.000
34664	100.000
34674	100.000
34684	100.000
34694	100.000
91004	100.000
91014	100.000
91024	100.000
91034	100.000
91044	100.000
91054	100.000
91064	100.000
91074	100.000
91084	100.000
91094	100.000

Terminaciones

944	100.000

5

Números	Pesetas
34605	200.000
34615	100.000
34625	**2.280.000**
34635	100.000
34645	100.000
34655	100.000
34665	100.000
34675	100.000
34685	100.000
34695	100.000
91005	100.000
91015	100.000
91025	100.000
91035	**5.100.000**
91045	100.000
91055	100.000
91065	100.000
91075	100.000
91085	200.000
91095	100.000

Terminaciones

085	100.000
605	100.000
875	100.000

6

Números	Pesetas
34606	110.000
34616	110.000
34626	**40.010.000**
34636	160.000
34646	110.000
34656	210.000
34666	110.000
34676	110.000
34686	110.000
34696	110.000
91006	110.000
91016	110.000
91026	110.000
91036	**80.000.000**
91046	110.000
91056	110.000
91066	110.000
91076	110.000
91086	110.000
91096	110.000

Terminaciones

036	160.000
146	110.000
656	110.000
36	60.000
6	10.000

7

Números	Pesetas
34607	100.000
34617	100.000
34627	**2.280.000**
34637	100.000
34647	100.000
34657	100.000
34667	100.000
34677	100.000
34687	100.000
34697	100.000
91007	100.000
91017	100.000
91027	100.000
91037	**5.100.000**
91047	100.000
91057	100.000
91067	100.000
91077	100.000
91087	100.000
91097	100.000

Terminaciones

507	100.000
537	100.000
757	100.000

8

Números	Pesetas
34608	110.000
34618	110.000
34628	110.000
34638	110.000
34648	110.000
34658	110.000
34668	110.000
34678	110.000
34688	110.000
34698	110.000
91008	110.000
91018	110.000
91028	110.000
91038	110.000
91048	110.000
91058	110.000
91068	110.000
91078	110.000
91088	110.000
91098	110.000

Terminaciones

8	10.000

9

Números	Pesetas
34609	100.000
34619	100.000
34629	100.000
34639	100.000
34649	100.000
34659	100.000
34669	100.000
34679	100.000
34689	100.000
34699	100.000
91009	100.000
91019	100.000
91029	100.000
91039	100.000
91049	100.000
91059	100.000
91069	100.000
91079	100.000
91089	100.000
91099	100.000

Terminaciones

PREMIOS ESPECIALES
92.000.000 Ptas.
Núm. 91036
PRIMER PREMIO

FRACCION	SERIE	PREMIO ACUMULADO	POBLACION
2.ª	2.ª	100.000.000	LEON
5.ª	3.ª	100.000.000	LEON
6.ª	6.ª	100.000.000	LEON
4.ª	7.ª	100.000.000	BURGOS

Camiones Ebro. Operación mínimos intereses.

Hoy le queda un día menos para hacer el negocio de su vida.

Mírelo así: Nunca volverá a tener una oportunidad como esta.
Porque comprar un camión o un autocar Ebro al

7,3 %* en 5 años

es una ocasión que no se presenta dos veces.
Y que sólo Nissan-Motor Ibérica puede ofrecer.
Dése prisa, es el momento de hacer el negocio de su vida.
Infórmese en cualquiera de nuestros conce

Obligados por el éxito obtenido.
Su última oportunidad: 28 de febrero de 1986

NISSAN
MOTOR IBERICA

Los Japoneses.

* Tasa de Financiación anual.
Por cada millón aplazado a 5 años Ud. sólo pagará 22.750 ptas. al mes (capital + intereses)

FIMOTOR
La Financiera de Nissan Motor Iberica

Aprb DGTPF 15-11-85

Carvis Needham

M.C.D. 2018

Crónica política

Ruiz-Mateos y los medios de comunicación

Lorenzo Contreras

Las condiciones bajo las cuales se ha decretado por la sección primera de la Audiencia Nacional la prisión atenuada o arresto domiciliario de Ruiz-Mateos, han proyectado sobre el juez Lerga, que nada ha tenido que ver en ello directamente, la imagen del censor. Sí, efectivamente, para mantener su nueva situación, el empresario jerezado necesitará abstenerse «de toda clase de actuaciones, manifestaciones, intervenciones y declaraciones públicas sin previa y expresa autorización del juez instructor», es claro que el señor Lerga aparece a los ojos de la opinión como el hombre destinado a controlar la lengua y las expresiones de Ruiz-Mateos.

Sin embargo, el señor Lerga, pese a que nunca accedió a la concesión de libertad provisional del procesado —lo que tampoco hace ahora la Audiencia Nacional— ya establecía en su auto del pasado 11 de Diciembre que se facultaba a Ruiz Mateos «para preocuparse a sus expensas las comodidades u ocupaciones compatibles con dicha medida cautelar (la prisión provisional), y permitiéndole las visitas de un ministro de su religión, médico, parientes o personas que tengan relación con él, así como mantenerlas con sus letrados y procuradores de la forma más amplia que los reglamentos de instituciones penitenciarias se lo permitan.

Todavía en este texto, pese a su amplitud, no estaba clara la facultad de que el procesado recibiese a la Prensa, aunque podía deducirse cierta tolerancia en la referencia a «personas que tengan relación con él». Expresiín suficientemente susceptible de una amplia interpretación llegado el caso, ya que los contactos y relaciones del empresario con la Prensa en los últimos tiempos han sido abundantísimos.

El 14 de Diciembre, en una providencia, Lerga manifestaba a la representación legal del procesado que «por este juez, en ningún momento se ha dictado resolución, ni dado órdenes, expresas o tácitas, que limiten sus eventuales derechos de comunicación con los medios informativos, cuyas condiciones de ejercicio y límites son ajenos a la competencia del instructor».

Esta última frase choca de modo frontal contra la condición que la Audiencia Nacional ha impuesto a Ruiz Mateos para su mantenimiento en régimen de prisión atenuada.

Doce días después de esta providencia, el señor Lerga insistía en que «ni es materia propia de su competencia impedir o potenciar el acceso del procesado a la Prensa, ni debe tener en cuenta la forma en que utilice este derecho».

El auto de la Audiencia Nacional, al establecer como una de las restricciones del procesado el silencio ante los medios de comunicación «sin previa y expresa autorización del juez instructor», habrá tenido que sorprender al propio Lerga, que hasta el momento no ha reaccionado como no sea que haya invocado los textos contenidos en sus autos y providencias anteriores.

Ese silencio y la imposición de que Ruiz Mateos pague a sus vigilantes (imposición de una exacción ilegal), ponen en entredicho la resolución de la Audiencia Nacional y permiten dudar racionalmente de su aplicación en los extremos mencionados. Estaría en juego, caso contrario, el artículo 20 de la Constitución, entre otros preceptos.

El PCE se opone al establecimiento de relaciones diplomáticas con Israel

Madrid (Europa Press).—El comité del PCE acordó ayer por la mañana oponerse al establecimiento de relaciones diplomáticas con Israel «mientras su Gobierno continúe realizando su actual política de aplastamiento del pueblo palestino», según una resolución aprobada ayer en la reunión que mantuvo el Partido Comunista.

La resolución del comité central del PCE indica que el Gobierno de Felipe González ha adoptado la decisión de establecer relaciones diplomáticas con Israel que se realizará en el primer semestre de este año «aunque de acuedo con informaciones dignas de crédito el Gobierno tiene el propósito de ponerla en práctica en los próximos días».

Señala que esta decisión «se ha adoptado cuando los Gobiernos de Estados Unidos e Israel no han podido concretar su anunciado propósito de desencadenar acciones militares de castigo contra Libia, ante la repulsa general que provocó esa idea.

El PCE denuncia la existencia de acuerdos «secretos» entre Gobierno y OTAN para nuestra integración total en la Alianza

Propuesta unificadora de Carrillo y petición del PDP para hacer la consulta en día festivo

Madrid (agencias). — El Comité federal del Partido Comunista de España ha estudiado el documento «La paz es posible», que se refiere a la política frente a la OTAN. Además, el sector carrillista ha fijado su estrategia ante la campaña, iniciada asimismo por el Partido Socialista. Carrillo ha anunciado su propósito de hacer un llamamiento a las familias comunistas para unir esfuerzos en este puntos. Por otra parte, el PDP de Oscar Alzaga ha reiterado su «postura consecuente» de no participar en el referéndum y ha solicitado que el Gobierno celebre la consulta en un día festivo. El PSOE ha comenzado la preparación de su campaña informativa y la ejecutiva federal la ha estudiado con los coordinadores provinciales. La estrategia y el comité encargado de llevar a cabo la campaña previa al referéndum serán dados a conocer en una rueda de Prensa que tendrá lugar el jueves próximo.

El Partido Comunista de España ha denunciado la existencia de acuerdos «no públicos» entre el Gobierno y la cúpula política de la OTAN, para proceder a la integración completa de España en la Alianza Atlántica en «dos fases», según se desprende de la propuesta sobre política exterior y defensa que el Comité central ha debatido. El documento ha sido elaborado por el Comité ejecutivo del PCE y fue presentado para su ratificación por el vicesecretario general, Enrique Curiel.

El debate de esta alternativa supone el inicio de la campaña por la salida de la OTAN que Gerardo Iglesias presentó recientemente en rueda de Prensa. La propuesta comunista aboga por una visión progresista de Europa concebida a través de la «neutralidad activa» y critica duramente el cambio de postura del Gobierno. En el documento se asegura que la presencia de nuestro país en la Alianza «implicará inevitablemente la existencia de armas nucleares norteamericanas en nuestro país, cuyo control escapará al Gobierno español».

La dirección comunista señala en su propuesta que el ministro de Defensa, ha condicionado o vinculado la integración definitiva en la estructura militar de la OTAN «al avance en las negociaciones sobre Gibraltar» y reconoce algunos errores cometidos en el pasado, como el voto favorable de los diputados comunistas a la ley de dotaciones presupuestarias de las Fuerzas Armadas durante el período 1983-1990, que fue aprobada en 1982.

Según el PCE, la intención del Gobierno es anunciar una serie de «condiciones especiales» con el fin de no asustar a los españoles y poder ganar el referéndum.

El informe aboga también por una nueva concepción de la defensa o «defensa neutral integrada», cuya base es la movilización de toda la población para la guerra en caso de agresión.

Enrique Curiel dijo que su partido no va a hacer una campaña contra el PSOE o contra el Gobierno, sino por la salida de España de la OTAN.

El PCE, afirmó Curiel, hará «lo que el Gobierno no está haciendo: explicar a los españoles qué es la OTAN y por qué nos vamos a marchar».

Curiel presentó el documento sobre política exterior y de defensa al Comité central de su partido, en el que los comunistas exponen diez razones para que España abandone la OTAN.

Paralelamente, el PCE inicia formalmente su campaña contra la OTAN, que contará con un presupuesto de 50 millones de pesetas.

Los comunistas, según Curiel, apoyarán todo tipo de movilizaciones y para el día cuatro de Febrero, fecha del inicio del debate de política exterior en el Congreso de los diputados, han convocado un «Día por la paz» en toda España.

También apoyarán las convocatorias de la Coordinadora Estatal de Organizaciones Pacifistas, que prepara una gran concentración en Madrid para mediados de Febrero.

El secretario general del PCE, Gerardo Iglesias, no asistió a la reunión del Comité Central por tener que trasladarse a Asturias por enfermedad grave de su padre.

En sus razones contra la OTAN, los comunistas exponen en el documento que la Alianza compromete gravemente la seguridad nacional y que la permanencia de España comportará inevitablemente la instalación de armas nucleares en nuestro territorio.

Añaden que la OTAN no cubre las necesidades de seguridad de España, que la permanencia obliga a una desenfrenada carrera armamentista y que nuestra presencia es una opción antieuropea al reforzar nuestra dependencia de Estados Unidos.

Argumentan también que la OTAN atenta contra el principio de soberanía nacional e impide la proyección solidaria de España hacia Iberoamérica, y concluyen resaltando que la reiterada de España constituye «una necesidad de interés nacional», que, en opinión de Curiel, «no debe enfrentar a la izquierda con la derecha».

Propuesta de Santiago Carrillo

Santiago Carrillo ha anunciado que propondrá a las diferentes familias comunistas la coordinación conjunta de la campaña por la salida de la OTAN en mítines y manifestaciones, aunque cada uno de los sectores acuda a estos actos con sus emblemas particulares. La mesa para la unidad de los comunistas considera que la acción conjunta podría forjar la base de la futura unidad de los comunistas, ya que «si hay algún punto en el que estamos de acuerdo es en el de la salida de la Alianza Atlántica.

Los «carrillistas» fijaron ayer su estrategia ante la próxima campaña de la OTAN que iniciarán a principios de Febrero, en una reunión de la mesa a la que asistieron, además del exsecretario general del PCE, Julián Ariza y Adolfo Piñedo. Carrillo apostó por la necesidad de lograr la unificación de los tres sectores comunistas como única fórmula para conseguir una representación parlamentaria «quizá superior a la del 79» y abogó por la creación de una plataforma que podría tener su inicio en la campaña anti-OTAN.

El veterano comunista anunció que si la unidad no prosperara, la mesa estaría dispuesta a presentarse por separado a las elecciones, aunque reconoció expresamente que esto constituiría un fracaso electoral.

El referéndum, en un día festivo

El Consejo Político del PDP reiteró su «postura consecuente» de no participar en el referéndum sobre la OTAN y pidió que la consulta se celebre en día festivo.

El PDP considera que la celebración de la consulta en día laborable, tal como asegura que han filtrado algunas fuentes del partido del Gobierno, supondría para España una pérdida de horas de trabajo equivalente a 38.000 millones de pesetas, además de los 6.000 millones de costes directos de campaña.

El presidente del partido, Oscar Alzaga, intervino en una rueda de Prensa para explicar los acuerdos del Consejo Político y se mostró «absolutamente seguro de que Felipe González no va a sacar a España de la OTAN».

El Partido Socialista —dijo Alzaga— ha explicado al país hasta la saciedad que una cosa es entrar en la OTAN y otra salirse; que salirse no es posible. A mí con esto me basta».

Alzaga criticó también al dirigente socialista Txiki Benegas, quien acusó ayer a Manuel Fraga de mantener una actitud poco democrática por defender la no participación en el referéndum, posición que el PDP comparte con el jefe de la oposición.

Campaña comunista

Burgos (DB). — El comité ejecutivo del PCCL-PCE se reunirá el próximo martes, en Valladolid, para conocer el programa de actividades, perfilado en las últimas sesiones del secretariado regional, sobre la campaña para salir de la OTAN, que realizará el partido de cara a la celebración del referéndum.

El programa consta de una veintena de actos, según informó la secretaria de comunicación, en toda la comunidad autónoma, que incluyen actos de dirigentes nacionales, regionales y locales, no sólo en las capitales de provincias, sino también en las localidades más «significativas» como Aranda de Duero, Guardo, Miranda de Ebro, Ponferrada, Venta de Baños y Villablino; todo ello, con la pretensión de «cubrir» el máximo de núcleos para pedir el voto negativo de los ciudadanos a la permanencia en la Alianza.

La campaña, que inician los comunistas de la región, se extenderá hasta mediados de Febrero, mes en el que se celebrará la Conferencia Nacional anual del partido; además de la campaña, el PCCL-PCE explicará el «documento alternativo» de política de defensa aprobado por el comité central del PCE.

Poner en marcha todo el aparato

Juan José Laborda presidió en Valladolid, como secretario general del PSCL-PSOE, una reunión de la Comisión Ejecutiva Regional socialista para poner en marcha en Castilla y León la campaña del referéndum sobre la OTAN. Según el portavoz del grupo socialista del Senado, «el PSOE va a hacer la campaña electoral a partir del momento en que el Gobierno convoque el referéndum y se va a volcar en ella como si se tratara de una campaña electoral normal».

Para ello, según Laborda, «el PSOE pondrá en marcha todo su aparato en los grandes y pequeños núcleos de población, ya que el partido está en condiciones inmejorables de unidad interna para hacer la campaña sin fisuras ni distorsiones».

«Del éxito del referéndum —añadió— dependen muchas cosas para el proyecto impulsado por el Gobierno, sobre todo para la incorporación de España al proyecto europeo.

M.C.D. 2018

Localizado otro arsenal en Sondica

Según «Eguin», la liberación de Guzmán fue posible por la declaración, bajo torturas, de dos portavoces vascos en Ecuador

Bilbao (agencias). — Los efectivos policiales que llevan a cabo la operación de investigación con motivo de la liberación del industrial Juan Pedro Guzmán han descubierto en la localidad de Sondica (Vizcaya) un nuevo arsenal de ETA-Militar.

Un portavoz oficial del Gobierno Civil de Vizcaya informó que en Sondica fue hallado un cobertizo en el que se encontró el siguiente material: dos metralletas «Mat»; cinco pistolas «Browing»; tres repetidoras; 102 cartuchos y una caja con 25 kilogramos de tornillos. La Policía recogió también seis granadas anticarro; dos granadas de tipo ETA; 75 placas de matrículas de coches en blanco; una caja de troqueles para confeccionar matrículas; una máquina para confeccionar troqueles de matrículas y unos prismáticos.

Varias cajas de municiones de diverso calibre; un saco con 100 kilogramos de tornillos de vía; un subfusil «Stein»; tres escopetas; una radio-control con antena, una olla con 30 kilogramos de goma dos y diverso material electrónico completaban el arsenal.

La misma fuente confirmó que en la actualidad permanecen 18 personas detenidas en las dependencias de la Jefatura Superior de Policía de Bilbao.

Entre los detenidos se encuentran los tres miembros del comando que custodiaban a Juan Pedro Guzmán en el momento de su liberación.

En el transcurso de la operación la Policía detuvo a un total de veinte personas; cinco de ellas, militantes de Euskadiko Ezkerra, fueron puestas en libertad horas después sin cargo alguno.

La misma persona indicó que prosiguen las investigaciones para tratar de desmantelar la infraestructura de ETA-Militar en la provincia de Vizcaya y precisó que no se descarta que se puedan producir nuevas detenciones.

Las detenciones efectuadas han provocado acciones de protesta en la provincia de Vizcaya. En Sondica unas cien personas se manifestaron ayer al mediodía para exigir la libertad de Miren Careaga, vecina de la localidad.

La manifestación, que se desarrolló sin incidentes, recorrió diversas calles, dando sus integrantes gritos en favor de la libertad de Miren Careaga y de la amnistía.

Fuentes próximas a la coalición Herri Batasuna aseguraron que el alcalde del municipio, José Uriarte, del PNV, rechazó la propuesta hecha por HB para la celebración de un Pleno extraordinario en el que estaba previsto analizar la situación creada con las últimas detenciones.

La propuesta de la coalición abertzale exigía la liberación de la detenida; que el alcalde se personase en las instancias oficiales para interesarse por el estado de Miren Careaga y la derogación de la Ley Antiterrorista.

La Corporación de Sondica está compuesta por nueve concejales del Partido Nacionalista Vasco, uno de Euskadiko Ezkerra y otro de Herri Batasuna.

Mientras, y según informa el diario «Eguin», la localización del lugar donde se encontraba secuestrado Pedro Guzmán se realizó bajo torturas de los deportados vascos Alfonso Etxegarai y Miguel Angel Aldana, confinados en Ecuador desde 1981. Según se señala en el citado diario, un familiar cercano a Alfonso pudo hablar con éste por teléfono debido al despiste de uno de los guardas que los custodiaban. En esta conversación Etxegarai relató que él y su compañero habían sido conducidos encapuchados a una montaña por un grupo de personas sin identificar, las cuales les sometieron a largos interrogatorios y malos tratos durante más de 48 horas. Según se afirma en la información, ambos deportados fueron interrogados sobre sus actividades políticas en Euskadi antes de exiliarse. Etxegarai señaló que había declarado bajo torturas la existencia de una «lonja» en Basauri, donde horas después los GEOS liberaban a Juan Pedro Guzmán. Al parecer. Etxegarai conocía este lugar por la relación que mantuvo con miembros de la organización armada antes de exiliarse en 1981. Según afirma «Eguin», la brevedad de la conversación no permitió conocer más detalles, pero sí ha supuesto que los familiares de ambos deportados en Ecuador tengan previsto realizar hoy diversas gestiones con las autoridades de aquel país, así como con los organismos internacionales humanitarios oara conocer más detalles en torno a esta denuncia. Esta sorprendente información no ha sido, sin embargo, contestada por el momento por el Gobierno Civil aunque es probable que sí lo haga el Ministerio del Interior.

La Policía no ha sido notificada aún

Ruiz Mateos podría abandonar la cárcel de Alcalá-Meco, mañana, lunes

Madrid (Efe).—La Dirección General de Policía no ha recibido todavía el auto de la Audiencia Nacional que le encomienda la vigilancia de José María Ruiz Mateos en su domicilio.

Un portavoz de la dirección dijo a «Efe», poco después del mediodía, que «hasta ahora no hemos recibido ni auto ni notificación alguna» y precisó que «ni por teléfono ni por escrito».

El traslado de Ruiz Mateos a su domicilio, en el número 2 de la calle de la Alondra, en la zona residencial de Somosaguas, está pendiente únicamente del informe de la Dirección General de Policía a la Audiencia Nacional, en el que deberá indicar la cuantía de los gastos de vigilancia, que serán abonados por adelantado por el jerezano.

Según fuentes jurídicas, Ruiz Mateos puede abandonar la cárcel en cualquier momento ya que, entre otras razones, el auto tiene fecha del pasado día 8, por lo que ya es firme desde ayer.

Sin embargo, su salida de la cárcel de Alcalá-Meco no se producirá, probablemente, antes de mañana y los indicios apuntan a que se realizará más tarde.

El dispositivo de seguridad que montará la Policía permanecerá secreto, por su propio carácter, aunque fuentes policiales anunciaron a «Efe» que la vigilancia del exterior estará a cargo de la Policía Nacional y la del interior será efectuada por funcionarios del Cuerpo Superior.

Sobre el coste de estos servicios, los portavoces policiales han declinado dar cifras aproximadas.

Una importante compañía privada de seguridad respondió, a consultas de «Efe», que la protección de la vivienda costaría como mínimo dos millones y medio de pesetas mensuales, pero los gastos superarán esa cifra si el ex-presidente de RUMASA va a desplazarse fuera de su residencia.

Ha sido sobreseída la causa contra el presidente de la Audiencia de Vitoria

Vitoria (Isabel Cobo). — La causa que se seguía contra el presidente de la Audiencia Territorial, Manuel Domínguez Viguera, ha quedado sobreseída por considerar el Juzgado de Instrucción número 1 de esta ciudad que no existen indicios suficientes para demostrar que los hechos denunciados, presuntas prácticas exhibicionistas, sean verdad. El titular del Juzgado de Instrucción redactó auto de archivo de la causa instruída a Manuel Domínguez Viguera.

El sobresemiento de la causa, supone el fin de una historia que sólo se reiniciaría en el caso de que nuevas pruebas fueran aportadas y el juez estimase oportuno la reapertura del expediente. En todo caso, la historia, que comenzaba el pasado martes por la tarde, se cerraba el viernes por falta de indicios suficientes que demostraran la culpabilidad de un hombre de cincuenta y cinco años, casado, con hijos y nietos, y treinta y cinco años ligado a la carrera judicial, nueve de los cuales los pasaba el frente de una Audiencia Provincial, la de Vitoria. Un hombre que en medios jurídicos es considerado estricto y poco amigo de flexibilidad es a la hora de poner en práctica lo estipulado en el reglamento. Lo que en otras Audiencias Territoriales está casi desfasado, el presidente Domínguez Viguera gusta de respetar a rajatabla. Reside en el propio palacio de Justicia, en el centro de la capital alavesa, ciudad que conoce bien por su tiempo el frente de la Audiencia y a causa de largos recorridos a pie por las calles, barrios y plazas, una de las cuales ha sido el escenario de unos hechos que han supuesto al magistrado un receso en su trayectoria de treinta y cinco íntegros años de carrera judicial.

La denuncia de dos mujeres y un matrimonio en llamada a la Policía Municipal contra un individuo de 1,65 metros de altura, aproximadamente, pelo cano y pelliza de piel vuelta que a juicio de las demandantes se masturbaba ostensiblemente frente al patio del colegio de los Padres Escolapios, mientras cinco o seis niños de EGB jugaban sin apercibirse en ningún momento del individuo en cuestión, conllevó la llegada de una ambulancia de la Policía Municipal de Vitoria que procedió a identificar a un hombre de las características denunciadas en las cercanías del recreo escolar.

El denunciado resultó ser el titular de la Audiencia Territorial. La versión de la Guardia Urbana es que no conocían al individuo y se limitaron a cotejar su documentación oficial con el DNI, sin retenérselo en ningún momento. Las primeras diferencias entre el Cuerpo de Policía y el magistrado surgieron al declarar el señor Domínguez Viguera en que los números de la Policía Municipal le conocían perfectamente, aspecto que negó después el responsable de los municipales, a la vez que negó la posibilidad de que hubiese sido la Policía quien filtró la noticia a la Prensa, al diario vasco «Deia», que al día siguiente de lo sucedido publicó la noticia, lo que supuso que el magistrado presentara sendas querellas, tanto contra el rotativo como contra el propio Cuerpo de Policía. A partir de aquí las declaraciones se sucedieron vertiginosamente. El titular de la Audiencia salía al paso de los ataques sufridos a raíz de la denuncia. El Ayuntamiento, en boca de su alcalde, manifestaba su indignación por lo declarado y se solicitaba una entrevista con el Consejo Supremo del Poder Judicial, reunión que se llevó a cabo el pasado viernes, y en el transcurso de la cual el alcalde de Vitoria, José Angel Cuerda, entregó al presidente Hernández Gil el atestado que la Policía Municipal redactó sobre la denuncia. Réplicas y contrarréplicas se sucedían durante toda la semana, mientras, y paralelamente, las diligencias seguían su curso en el Juzgado de Instrucción número 1, donde comparecía el único testigo que declaró a favor del magistrado, un jubilado cuya profesión es «pasear Vitoria» y que coincidió el día y la hora de autos con el señor Domínguez Viguera, con quien estuvo tan sólo a cinco o seis metros aproximadamente durante varios minutos y el jubilado no apreció actividad sospechosa alguna.

La reconstrucción de los hechos permitió al juez apreciar la imposibilidad física de que las denunciantes hubiesen podido apreciar en el denunciado una masturbación. La distancia se lo impedía a ellas y al matrimonio que dio aviso a la Guardia Urbana y que se encontraba aún más lejos, en el cuarto piso de una vivienda. Sin embargo, el juez encargado de las diligencias insistió en la buena fe de las denunciantes, preocupadas por los niños que en ese momento jugaban en el patio del colegio. La presunción de inocencia fue repetidamente exigida por el magistrado, que al final ha visto sobreseída una causa contra su persona.

La relación de estos hechos con la inminente reunión del Consejo Supremo del Poder Judicial, para confirmar o relevar en su cargo a todos los presidentes de la Audiencias Territoriales, es considerada por el magistrado presidente algo más que una coincidencia.

M.C.D. 2018

José María Alvarez de Eulate

Enrique Barón

Mañana toman posesión los diputados españoles en el Parlamento Europeo

Madrid (Efe). — Los sesenta diputados y senadores que harán oír la voz de España en el Parlamento Europeo tomarán posesión de sus escaños mañana, lunes, en el primer Pleno del año y trece días después del ingreso en la CEE. En Estrasburgo, donde se reúne el Pleno de la Asamblea comunitaria, estará ese día una delegación del Congreso y del Senado de España, para ser testigos de una jornada considerada «histórica» para la construcción de una Europa unida.

Desde París, tras mantener varias entrevistas con autoridades francesas, viajarán a Estrasburgo el presidente del Senado, José Federico de Carvajal, los vicepresidentes primero, segundo y cuarto del Congreso, Leopoldo Torres, Antonio Carro y José Manuel Bravo de Laguna, respectivamente, así como otros miembros de las mesas de ambas Cámaras.

La delegación parlamentaria española se entrevistará en esta ciudad del Norte de Francia, próxima a la frontera alemana, con el presidente del Parlamento Europeo, Pierre Pflimlin, y con el secretario general del Consejo de Europa, el español Marcelino Oreja.

Los sesenta «eurodiputados» españoles, elegidos en Diciembre por el Congreso y el Senado tras varias semanas de conversaciones y más de un conflicto para cerrar las listas, son:

Grupo Socialista:

Diputados: Enrique Barón, José Alvarez de Paz, José Miguel Bueno Vicente, Carlos Bru Purón, Eusebio Cano Pinto, Juan Colino, Joan Colom, Ludivina García, Antonio García Pagán, José Luis García Raya, Manuel Medina, Francisco Oliva, Luis Planas, Josep Pons Grau, Juan de Dios Ramírez Heredia, Dolores Renau, Francisco Javier Rubert de Ventós, Javier Sanz Fernández, Enrique Sapena Granel, José Vázquez Fou y Josep Verde i Aldea.

Senadores: Víctor Manuel Arbeloa, Carlos barral, Bernardo Bayona, Esteban Camaño, Jesús Cabezón Alonso, José cabrera Bazén, José Zenón Luis Paz, José Manuel Duarte Cendán, Rafael Estrella Pedrola, Elena Flores, Julián Grimaldos, José Ramón Herrero Merediz, Ana Miranda, Felipe Sánchez Cuenca y Mateo Sierra.

Grupo Popular:

Diputados: Fernando Suárez, Antonio Navarro, Arturo Escuder Croft, Emilio Durán, Manuel Cantarero del Castillo, Manuel García Amigó, Carmen Llorca, Julen Guimón, Luis Vega Escandón y Pío Cabanillas.

Senadores: Luis Guillermo Perinat, Carlos Robles Piquer, Domenec Romera, Miguel Arias Canete, José María Alvarez de Eulate, César Llorens y José María Lafuente.

Minoría Catalana: Los diputados Carlos Gasoliba y Josep Antoni Durán Lleida.

Centristas: Leopoldo Calvo Sotelo.

Nacionalistas Vascos (PNV): Los diputados Andoni Monforte y Jon Gangoiti.

Grupo mixto: Juan María Bandrés (diputado) y Carlos Bencomo (senador).

La elección de Bandrés se decidió por sorteo entre los miembros del grupo mixto del Congreso, quedando fuera los parlamentarios del PCE, que se abstuvieron en la votación plenaria de los candidatos e impidieron así la unanimidad que se produjo en el Senado.

El conocimiento de idiomas —inglés y francés, sobre todo— y del funcionamiento de las instituciones de la CEE, así como la preparación técnica y experiencia parlamentaria fueron las cualidades que más se valoraron al elaborar las listas de candidatos.

Muchos de ellos, sin embargo, aceptaron ir a Estrasburgo con la condición de no figurar en las candidaturas para las elecciones directas al Parlamento Europeo, que se celebrarán este año coincidiendo, probablemente, con las generales.

Los «eurodiputados» españoles llegarán a Estrasburgo el lunes por la mañana en un avión especial, fletado por el Parlamento, que habrá recogido previamente en Lisboa a sus compañeros portugueses y que hará esta misma ruta todos los meses.

Entre Estrasburgo, Bruselas —capital comunitaria y sede de las comisiones parlamentarias— y Luxemburgo —donde radica la Secretaría general y se reúnen los grupos parlamentarios— transcurrirán los 21 días que cada mes pasarán los «eurodiputados» fuera de España, si bien harán alguna escapada los fines de semana.

Los siete días restantes se ocuparán de sus responsabilidades parlamentarias en el Congreso y el Senado —aunque se les eximirá de muchos deberes— y de la actividad política en las circunscripciones electorales por las que resultaron elegidos en Octubre de 1982.

Esta actividad «agotadora», según destacaron varios «eurodiputados» consultados, se verá compensada con un sueldo que puede superar, según la actividad, el medio millón de pesetas, incluidas dietas.

La Cámara pondrá también a su disposición, para facilitarles el trabajo, secretarias, funcionarios, expertos técnicos y traductores, entre otros servicios parlamentarios.

Desde el 1 de Enero pasado, día del ingreso formal de España y Portugal en la CEE, numerosos han sido ya los diputados y senadores que han viajado a Estrasburgo para cumplimentar la burocracia necesaria para ocupar el escaño y, en algunos casos, mantener contactos previos a la adscripción a un determinado grupo parlamentario.

Estos viajes han servido también para buscar alojamiento fijo —hay más partidarios del hotel que de alquilar un apartamento—, conocer el funcionamiento del Parlamento y planificar el trabajo, donde se quiere empezar «a fondo» desde el primer momento.

Este es el caso del diputado de Euskadiko Ezquerra Juan María Bandrés, integrado en el grupo «Arco Iris» —junto a ecologistas, pacifistas y nacionalistas—, que nada más ocupar su escaño presentará una cuestión de urgencia en la que pide que una comisión del Parlamento visite el País Vasco para investigar la muerte de Mikel Zabalza.

En este primer Pleno de 1986, tras la ampliación comunitaria a doce miembros, los socialistas españoles intentarán, asimismo, que se modifique el reglamento de la Cámara para obtener una de las vicepresidencias de la Asamblea, que ocuparía Manuel Medina.

Incluso se llegó a las manos

Tumultuosas asambleas locales de AP en Lugo y Cantabria

Lugo (Europa Press). — La Asamblea local de Alianza Popular de Lugo se suspendió en la noche del viernes tras cerca de tres horas de insultos y agresiones físicas y sin llegar a ningún acuerdo para la renovación del comité ejecutivo local del partido.

La Asamblea, convocada para las 7,30 de la tarde, se suspendió poco antes de las 11 de la noche tras producirse numerosos insultos y agresiones físicas protagonizados por candidatos, afiliados y miembros de un servicio de orden, calificado por el alcalde de Lugo, Vicente Quiroga, de «guardia pretoriana que se ha comportado de forma indecente».

El servicio de orden fue organizado por Nuevas Generaciones de Alianza Popular, que llegaron a enfrentarse con afiliados, un concejal del Ayuntamiento de Lugo y un fotógrafo del periódico «El Progreso», aunque el comportamiento de los jóvenes no fue generalizado.

Candidaturas

Las candidaturas que optaban en la asamblea a la ejecutiva local de Alianza Popular estaban encabezadas por Víctor Manuel Basanta y Alfredo Mosteirín, que llegaron a un acuerdo de fusión; y otra, por el médico Pedro Ferreiro Mazón, del llamado sector quiroguista, alcalde de Lugo, que domina el comité local, que se definió como defensora de la legalidad estatutaria y de la democracia en el partido.

A la asamblea, celebrada en un céntrico hotel de Lugo, asistieron más de 1.000 personas, que fueron introducidas en un salón con capacidad para 600 personas y en la que sólo se instalaron 300 sillas.

A primera hora de la tarde, Vicente Quiroga y Pedro Ferreiro intentaron negociar con Enrique Alvarez Paredes, secretario del comité ejecutivo provincial, el desarrollo de la asamblea, pero no se pudo llegar a un acuerdo. Tampoco llegó a celebrarse una reunión entre los responsables de ambas listas, prevista para las 3,30 de la tarde, para intentar llegar a una única lista pactada.

Tensiones

A las 7 de la tarde la tensión fue en aumento, cuando se impidió la entrada a la asamblea a toda persona que no estuviera provista de su correspondiente credencial. Vicente Quiroga requirió la presencia de un notario, para que diera fe de que había afiliados a los que, habiendo sido convocados por escrito, no se les permitía pasar a la asamblea, y otros a los que no se les admitían los pagos de cuotas que querían hacer efectivos allí mismo.

Aniceto Codesala, actual presidente de AP en Lugo; Francisco Cacharro, presidente de AP en Lugo; Pedro Ferreiro Mazón y Adolfo Abel ocuparon la mesa presidencial para llegar a un acuerdo sobre el desarrollo asambleario, pero previamente tenían que resolver la admisión de más de 200 titulares de fichas recientes cuyas actas habían sido impugnadas.

Cerca de las nueve de la noche acudió Rosa Vindel, jurista enviada —según sus propias palabras— por el presidente nacional del partido, Manuel Fraga, y se acordó suspender la asamblea por 15 minutos. Los congregados abandonaron el salón y algunos rompieron sus carnets del partido.

Rosa Vindel, Aniceto Codesal, Ferreiro Mazón, Cacharro Pardo, Vicente Quiroga, Adolfo Abel y otros líderes de AP de Lugo se reunieron en una sala para intentar llegar a un acuerdo que hiciera posible la celebración de una asamblea. La reunión se prolongó por más de media hora y resultó inútil.

A las 9,30 de la noche, Aniceto Codesal y Pardo Ferreiro anunciaron el único punto en el que se había alcanzado coincidencia: la asamblea quedaba disuelta y sin fecha para nueva convocatoria.

Militantes de dos sectores de AP «dialogan» a bofetadas en Cantabria

Numerosos militantes de Alianza Popular de Cantabria intercambiaron insultos, amenazas y finalmente algunas bofetadas en el curso de un acto celebrado en una cafetería de la localidad de Renedo de Piélagos, para la elección del nuevo comité local. El tumulto se prolongó durante varios minutos y algunas personas rodaron por el suelo a causa de los empujones y golpes. Las lesiones fueron de carácter leve y ninguno de los afectados hubo de recibir asistencia médica.

El principal índice de agresividad es atrbuido al sector crítico de la Coalición Popular, los llamados «villanistas» cuyo líder acaba de ser confirmado por el portavoz del grupo parlamentario en la Asamblea Regional. Como consecuencia del altercado no fue posible presentar la candidatura que se deseaba oponer a la del aspirante oficial, encabezada por Gregorio Michelena, un hombre próximo al presidente de Alianza Popular de Cantabria, Jesús Díaz, a quien precisamente José Luis Vallines arrebató su rango de portavoz del grupo parlamentario en elecciones recientemente celebradas. Los representantes de la ejecutiva no comparecieron en la accidentada designación del comité local en la que fue elegido Mariano Peña que ya ostentaba el cargo. Este no ha vacilado en calificar de salvajes a algunos de los participantes en la reunión de Renedo, acusando al presidente de Alianza Popular en Cantabria de torpedear su celebración.

M.C.D. 2018

Revista Semanal

Domingo, 12 de Enero de 1986

BURGENSE DB

Estampas burgalesas

Sobresaltados (La vaca lechera de Europa)

Juan José Pérez Solana

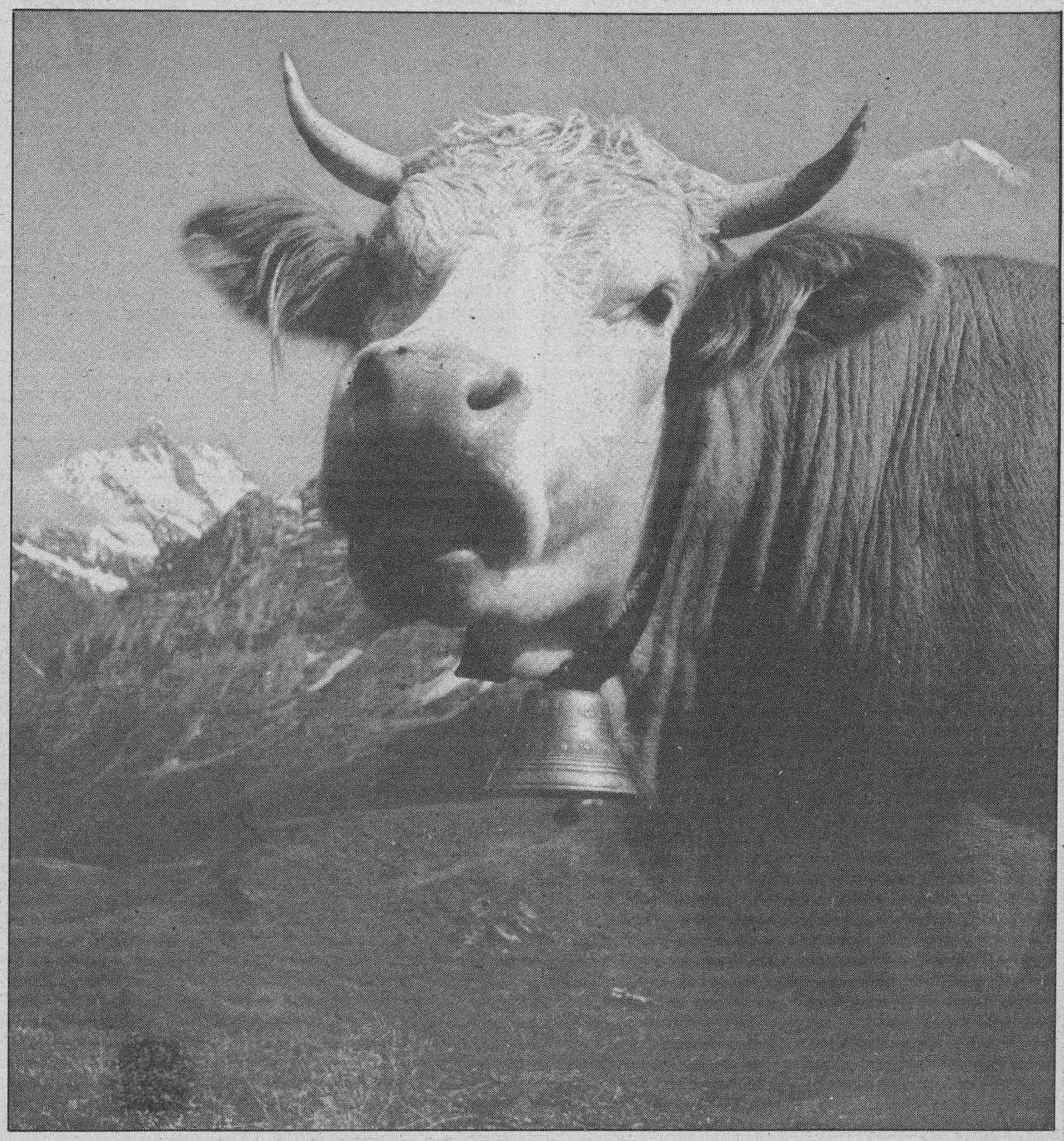

A menos de una quincena del «ya somos europeos», todos andamos un tantico sobresaltados con nuestra nueva carta de identidad. Sobre todo, las mujeres. Dicen ellas que la plaza se ha vuelto loca. Y dicen que, de momento, se siguen viendo y tan sólo eso productos made in Spain con precios styled in Europe. ¡Qué osadía!

El desbarajuste, mírese con las clemencias que se quiera, es de órdago a la grande. La improvisación, que es la gran aliada de la ignorancia, la intemperancia y la fanfarria, lo llena casi todo. Aquí, en un trís, cada españolito —que casi todos somos empresarios en potencia y el novecientos por mil de pacotilla— ha pasado de sumar con lapicero y en papel estraza a la treta o cambalache de cuando menos un miniordenador para Dios sabe qué jeroglíficos lúdicoeconómicos. Como no hay, en la mayoría de los casos, otro soporte mental que el de tirarse por la calle de en medio, cada cual aplica sus humanos saberes —desdichadamente harto limitados— a sus humildes negociejos y, puesto que el ingenio de momento no nos falta, se le aplica a cada cosa su canon correspondiente. Da lo mismo que compre Vd. zapatillas hechas (con perdón) en el siglo XIX que chorizos de cerdo (con perdón) sin etiqueta concertados de mala manera, pero con evidente fortuna, en cualquier taberna de la Sierra... ¡Pero si son del antiguo régimen!, decía uno. ¡Ya, pero se venden en el nuevo!, replicaba a la vez que con una calculdora siniestra aplicaba el atrevido 12 %. Si no fuera por los estragos que está haciendo en el bolso sufridor, sería como para tomarlo a chacota. «Este IVA —me decía anteayer un comerciante— es de risa: creo que ya son tres (y falto yo) los que le han colocado el mochuelo a este aguardiente. 12 le puso el criador, doce el mayorista, doce el intermediario y 12 que le voy a poner yo; verás si pica». La cosa parece de chiste, pero no debe serlo tanto —indague y verá— y como la costumbre acaba haciendo ley, buena nos espera en este reino de taifas.

El consumidor todavía se hace otras cábalas de muy fácil interpretación: de modo que, se dice a sí mismo, el IVA iba a sustituir al ITE, pero como éste estaba tan escondido que casi nunca se veía, resulta que éste (el ITE) se da por sobreseído (o desaparecido) (o camuflado) (o recochinamente ignorado) y con toda la cara del mundo se recarga al producto con el nuevo emplaste, el IVA a la europea. Todavía se hace más preguntas el torturador consumidor: ¿Pero, cuál es el baremo: 3, 6, 9, 12? Por instinto de proporciones juega a estos números porque algo de esto ha leído en los papeles o lo ha escuchado por la radio...

Tan descabellado es el invento por manifiestamente imprevisto y de alguna forma reconocido oficialmente que no cabe otro recurso de que al pícaro le haga cara un bribón. Desde altas instancias del Ministerio de Hacienda se hacía, palabra arriba palabra abajo, la siguiente recomendación a los compradores españoles: Vdes. miren una tienda, otra tienda, otra tienda, las que crean oportunas, y en aquella que lo vean más barato, van y compran». Sabia y salomónica disposición. Hay que reconocer que nuestras autoridades otra cosa no sabrán pero el don de consejo no les falta.

Así las cosas, y viendo el percal tal como lo vemos, ya se puede aventurar que la vaca lechera de Europa tiene mugidos poco bucólicos y de momento más parece que braman los toros de Guisando que no las dulces vacadas de Titiro.

En la lontananza, ojalá, se anuncian nuevas primaveras para el mercado español. De momento nos conformaríamos con una pequeña dosis de sensatez antes de tomar medidas y con un fuerte antídoto para nuestra perdurable (acaso por ibérica) trapisondería.

Fray Pasota — **Por URDAX**

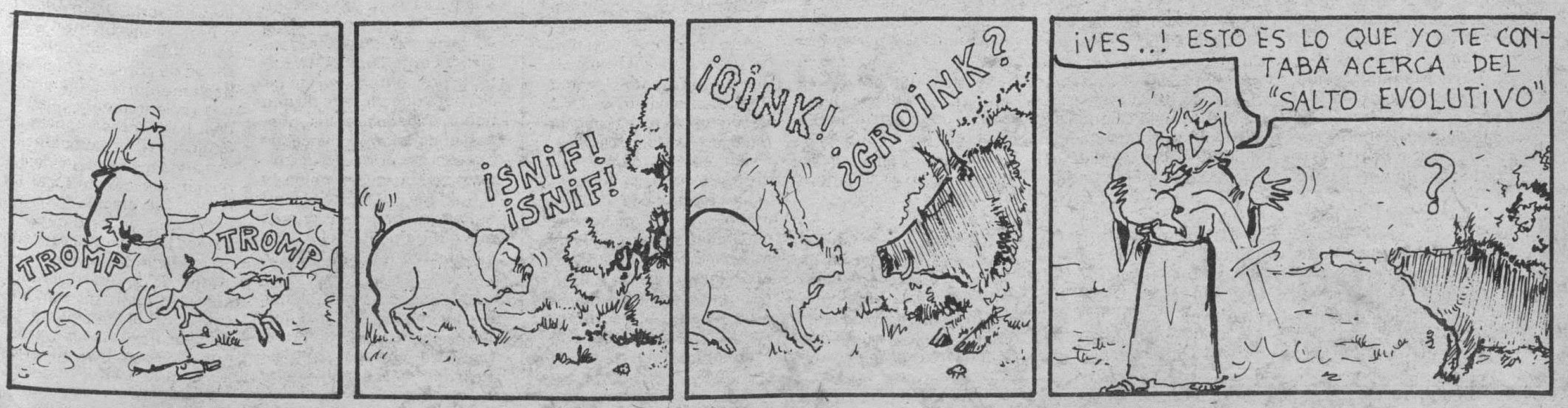

M.C.D. 2018

El camino de Europa

Alfonso Salgado

De repente somos europeos. Nos hemos desayunado ahora mismo, sin que hayan surgido demasiadas voces para protestar, voces que dijeran que fuimos europeos siempre, que aquí se creó el Derecho Internacional, por ejemplo, o sea que pensábamos en todo eso de «honestum vívere» y etcétera, a escala mundial, antes de que se enteraran en Bruselas, valga el caso, de que había que respetarse a todas las escalas, incluida la mundial. O que nos recordaran que mucho antes de eso, por estas tierras nuestras ya se sabía de impartir justicia sin necesidad de declaraciones altisonantes. O que era mejor matarse —dicho sea como caso extremo— antes que aguantar las barrabasadas de personajes como Nerón, dicho sea en recuerdo del mejor cordobés que recuerdan los tiempos. O que, simplemente, éramos Europa porque lo éramos, por la misma razón que la mano derecha es la mano derecha o que la izquierda es la izquierda, es decir, porque es así, lo mismo que el viento es el viento o el agua es el agua. Pero ya somos europeos, nos gritan desde todas las tribunas. Y tienen razón, sólo que llegan los gritos con cierto retraso.

En resumen: a mí me parece que, conscientes en ciertas alturas de que vamos perdiendo la fe en casi todo, se dan cuenta nuestros desvelados gobernantes que no es buena la incredulidad generalizada, así es que se hizo necesario elevar sobre el pavimento nuevos ídolos, otro becerro de oro, para que nos entretuviéramos en alguna adoración, que en este caso se llama Europa como hace muy poco tiempo se han llamado los ídolos de conveniencia de otro modo.

Y es el caso que un amigo mío dice de Europa no hemos salido, por aquello de que nadie puede salirse de su propia piel, sino que hemos entrado en un supermercado. Hemos entrado nosotros y han entrado ellos (o van a entrar); nosotros, porque todo anda entre mercaderes, elevaremos nuestros tenderetes y ellos abrirán sus grandes almacenes. No les pido que crean a este amigo mío. Sólo les digo que es muy inteligente, muy buena persona, y que yo sí le creo.

Es difícil entrar en aquello de lo que nunca salimos. Por eso cuesta trabajo pensar que la dimensión de Europa sea sólo mercantil. Cuesta mucho, entre otras cosas, porque por estos pagos hemos admitido de mala manera que la vida sólo sea cuestión de «debe» y del «haber». Cuesta más dar a esta Europa una consideración que, por mor del dinero, excluya de su seno a otras partes que le son propias, de tal modo que resulta que Viena, Riga, Estocolmo y un montón de ciudades más (incluidas las del Este) no son, no están en Europa. Quizás el camino para que esa Europa, que más de uno hemos soñado, sea ése: entrar por la economía. Puede ser, pero hasta que se consiga, y no parece que sea cuestión de un par de días, no hemos entrado ni salido de Europa. Nos han dado acceso a uno de los puestos del gran mercado.

Entonces, ¿a qué tanto revuelo? Sobre todo, si consideramos que hemos de pasar mucho tiempo de vacas flacas, ¿a qué presentar a Europa como El Dorado que no ha sido nunca? Cuando lleguen las vacas gordas, ya veremos qué son los tiempos y cómo llegan.

Por lo demás, por muy europeos que seamos, no parece conveniente adorar demasiado a un becerro que sólo es de oro. Es decir, que para el asunto de adorar, no tiene nada de nada.

De domingo a domingo

José-Antonio Abad

Decálogo para un orden social cristiano

Los cristianos no son ni apátridas ni ahistóricos, sino personas bien enraizadas en un trozo de tierra, aunque con la cabeza clavada en el Cielo. Por eso, ni son laicistas ni clericales, y huyen tanto del secularismo como del sacristanismo, si se me permite el término.

Lo suyo es santificar las realidades humanas —todas— y ordenarlas según el querer de Dios, de tal suerte que la sociedad civil queda vivificada por la ley moral, dando como resultado, que en la gran artesa del mundo, se amase el pan de la justicia y del amor.

Soy consciente de que esta doctrina suscita un cierto recelo en quienes tienen miedo a que las cosas pierdan autonomía o trascendencia. Pero tal recelo no es objetivo, puesto que la ley moral es la que garantiza dicha autonomía y trascendencia, dado que la una y la otra han sido positivamente queridas por Dios. No tengo dificultad alguna en admitir que, a veces, ciertos católicos, oficiando de monaguillos o de santos ateos, según cada caso, han contribuido a crear o aumentar esos recelos.

No será difícil conceder, sin emargo, que las cosas hay que juzgarlas en sí mismas, no en sus caricaturas. Por otra parte, las deficiencias de algunos católicos no puede ser causa de que los demás abdiquen de sus compromisos y responsbilidades sociales. Estas deficiencias —que, por lo demás, son patrimonio universal— deben ser un acicate para buscar con mayor empeño un orden de cosas donde triunfen la verdad y el bien, y donde el progreso y la igualdad —en cuanto estas realidades son posibles en este mundo— lleguen a todos los hombres, independientemente de credos religiosos, culturlaes o geográficos.

La doctrina social de la Iglesia

Para que esta doctrina no sea un conjunto evanescente de bellas disquisiciones, el Magisterio de la Iglesia ha ido aplicando autorizadamente las verdades reveladas y la moral cristiana al orden temporal. Así ha ido surgiendo un cuerpo doctrinal, que se conoce con el nombre de doctrina social de la Iglesia, que, como es obvio, no es propia de un sector determinado, sino patrimonio de toda la Iglesia.

Esa doctrina ha ido formándose poco a poco a lo largo de los siglos. Pero ha sufrido un importante incremento en la época moderna, debido, sobre todo a la complejidad de los problemas que trajo consigo el descubrimiento de la máquina y el afianzamiento de la ciencia experimental. Este proceso enriquecedor está en marcha y no es previsible que desacelere su ritmo. Baste pensar por ejemplo, en los gravísimos e ineludibles problemas que plantea la bioética.

Por ello, los católicos tienen necesidad de conocer bien cuáles son los criterios doctrinales que debe seguir a la hora de actuar en medio del Mundo, tanto en el ámbito familiar, como en el político, económico, cultural, etcétera. Sin tal conocimiento, será un fermento que se pudre por falta de aplicación o se convertirá en fermento disgregador. Em ambos casos, su actuación sería negativa y, por supuesto, no cristiana. Ello le haría acreedor al reproche de Jesucristo: «Si la sal se vuelve insípida, no sirve más que para tirarla a la calle y que la pise la gente».

Algunos principios más importantes

Espigando el Magisterio de la Iglesia de los últimos tiempos, podría formarse una especie de católogo o código básico para promover un orden social cristiano, que, por lo mismo, sería verdaderamente humano. Ese decálogo o catálogo podría formularse de la siguiente manera:

1) La convivencia humana bien ordenada se fundamenta en la dignidad de la persona humana, dotada de inteligencia y libertad. Sus derechos y deberes son universales e inviolables (Enc. Pacem in terris, n. 9).

2) Sólo es posible ordenar rectamente las relaciones entre los hombres si el hombre está ordenado rectamente a Dios. «Separado de Dios, el hombre se torna inhumano consigo mismo y con los demás» (Mater et Magistra).

3) El fin de la sociedad es el bien común de todos sus miembros. Todos los derechos individuales, comprendidos los de propiedad y comercio libre, están subordinados al bien común. Popularum progressio, n. 22).

4) Dentro de lo anterior, las personas pueden y deben buscar su propio bien individual. Por eso, la propiedad privada es conforme a la naturaleza (Rerum Novarum. n.35).

5) El destino de las prropiedades privadas —y más todavía las que se refieren a los bienes de producción— que se han venido en llamar «capital» es que sirvan al trabajo y hagan así posible la realización del primer principio del orden social, que es el destino universal de los bienes y el derecho de todos a su uso común (Laborem exercens, n. 14).

6) Por tanto, el «capitalismo» y el «socialismo», «si sigue siendo verdaderamente socialismo, son incompatibles con la Iglesia católica, puesto que conciben la sociedad de manera sumamente opuesta a la verdad cristiana» (Quadragesimo ann, 88 y 117).

7) Para establecer un orden social justo es necesario, en primer lugar, que cada miembro de la sociedad viva personalmente las virtudes de la justicia y de la caridad (Mater et Magistra, n. 219).

8) También hace falta la intervención del Estado «cuando la necesidad lo exige y la ley natural no determina cuál es el bien común (Quadragésimo anno, n. 137).

9) El objetivo más inmediato de una acción social acorde con la doctrina cristiana es la elevación del proletariado, entendiendo por tal la situación de indignidad económica, social y moral en que se encuentera gran número de hombres, como fruto de una sociedad alejada de Dios y volcada hacia su propio egoísmo. Para ello hay que defender especialmente a los más necesitados y desprotegidos, planificar los bienes económicos, respetar el derecho de asociación, fomentar la previsión y seguridad social, posibilitar la participación de los obreros en las empresas donde trabajan, etc.

10) La urgentísima tarea de poner en práctica la doctrina social de la Iglesia «compete propiamente a los laicos, de modo que la ley divina quede gravada en la ciudad terrena» (Vaticano II, Caudium et Spes, n. 43).

CITROËN
MODELOS 86
INFORMA - EXPONE - VENDE
PERSONALMENTE:
RAFAEL CANTERO CARRANZA
C/. Vitoria, 200 - BURGOS

M.C.D. 2018

Solanas de Valdelucio

Joaquín Cidad Pérez

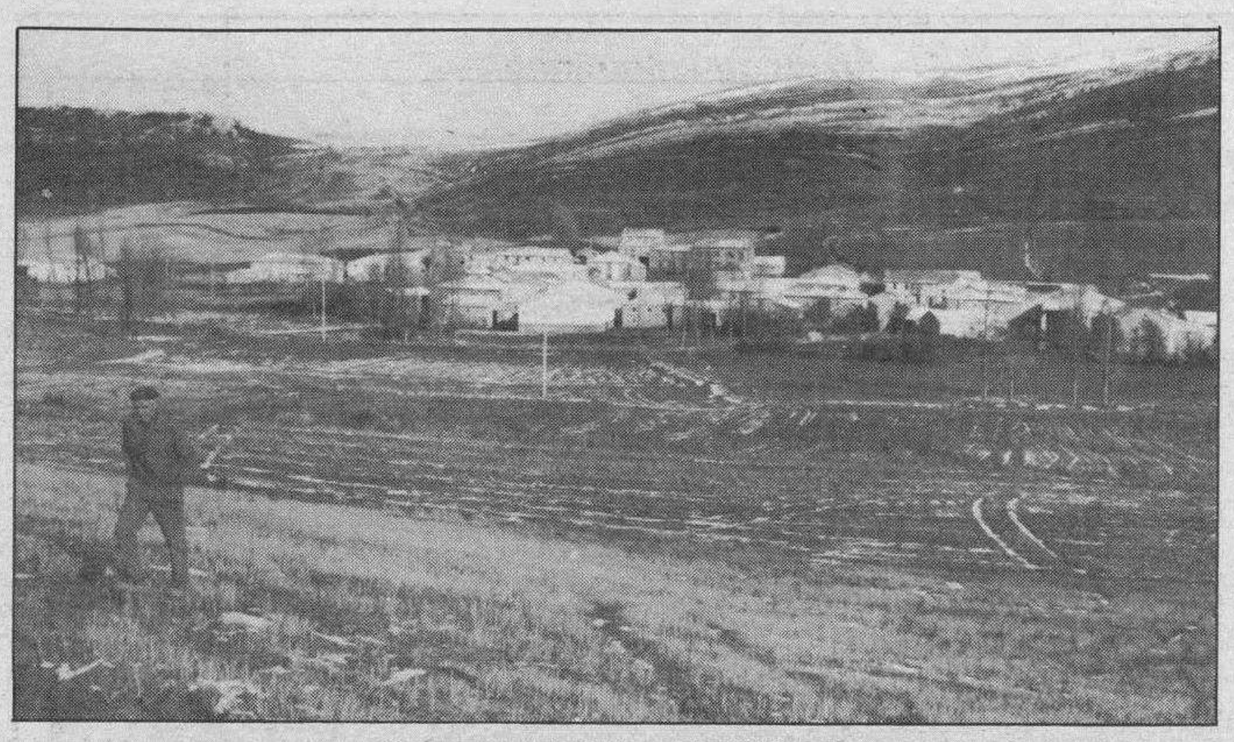

Vista general de Solanas de Valdelucio.

En la isla italiana de Cerdeña hay un Municipio denominado Solanas y en la provincia de Avila, otro denominado Las Solanas del Carrascal. Nosotros pretendemos detener hoy nuestra atención en el pueblo burgalés de Valdelucio.

Su emplazamiento justifica plenamente el nombre, ya que se encuentra situado al pie de una ladera que alcanza los 1.157 metros en el punto conocido del contorno como «La Rasa». Defendido del cierzo e incluso del gallego por otra ladera ligeramente más baja, recibe el sol matutino y vespertino en buena parte a despecho de todos los aires.

Para acercarse a Solanas de Valdelucio el visitante que sale de Burgos habría que tomar en la capital la carretera de Aquilar de Campóo y en Basconcillos coger un ramal a la izquierda y llegará a Solanas una vez atravesado S. Mamés de Abar. Si prefiere ir por Villadiego, tome la carretera de Humada y en La Riba, tuerza hacia la derecha y recorra cuatro kilómetros más.

Encontrará el lugar a 1.004 metros de altitud sobre el nivel del mar. Unos pagos de su término mandan las aguas al Duero y otros, al Ebro. Estamos cabalgando sobre dos vertientes hidrográficas. Fenómeno similar se observa en Villaescobedo y Mundilla.

Sus primeros pasos

Un «Johannes de Solanas» encontramos en el Becerro del monasterio de Aguilar de Campóo; hace de testigo en una venta al abad Gonzalo. El documento está sin fecha pero sabemos que el personaje eclesiástico dicho presidió la comunidad monástica entre 1206-1213. Sería éste el primer testimonio escrito que conocemos de la localidad. Estamos a principios del siglo XIII.

La pila bautismal románica, restos de canecillos o cornisa en la pared de la iglesia paralela a la carretera, el arco ojival del presbiterio, la bóveda de cañón indican que en la centuria decimotercera se consolida el asentamiento urbano, si tuvo principio antes. S. Cristóbal, el titular de la iglesia, es una figura cuya veneración se propaga por entonces.

El siguiente punto de apoyo documental nos lo ofrece el Becerro de las Behetrías de Castilla, cuando enumera los señores protectores del lugar: Gonzalo González de Lucio, Juan Rodríguez de Villegas, Lope Díaz de Rojas, Gutiérrez Fernández Delgadiello y los de Porres. Estamos en el año 1352.

El 1415 Lope de Rojas traspasa sus derechos o posesiones de Solanas y otros pueblos de Valdelucio a cambio de los que la Colegiata de S. Martín de Helines (Cantabria) tenía en Quintanajuar (Burgos).

El 1488 con La Riba y Corralejo acudirá a la Chancillería de Valladolid pidiendo justicia contra Gonzalo de Lucio, que quería arrebatar a los tres pueblos el terreno de lo que fuera Berzosa, lugar entonces ya despoblado y que venían disfrutando en régimen de comunidad desde tiempo atrás. El Condestable de Castilla en nombre de Isabel y Fernando atendió la demanda.

Siglos XVI, XVII y XVIII

El Apeo de la Dignidad Episcopal, realizado entre 1515-1516, dentro del arciprestazgo del Valdeprado y Vicaría de Valdelucio, cuenta a Solanas entre los que pagan tercias (la tercera parte de los diezmos) al Prelado burgalés. Y, buscando S. Mámes de Abar en el arciprestazgo de La Rad, llegaremos al conocimiento de un despoblado, hoy terreno de Solanas, denominado S. Bol; por disputas sobre la guarda de ganado en el término Juan de la Fuente descalabró a Martín de Ortega, vecino de Solanas. Además se deslinda el término de S. Bol o S. Baudilio, mártir zamorano, y se dice que la iglesia estaba caída y junto a ellas un molino y también en ruinas. (Hubo otro San Bol, antiguo poblado, cerca de Iglesias en la Merindad de Castrojeriz; de él habla el Becerro de las Behetrías de Castilla).

El 1588 Solanas aparece como pueblo con una iglesia y doce vecinos. La relación había sido pedida por Felipe II a los Prelados de sus reinos.

El arco rebajado que se contempla en el presbiterio y otro conopial, en una pared lateral, bien pudieran haber sido construidos en algunas reformas de fines del XVI o principios del XVII. La iglesia carece de retablo; queda un sagrario que refleja indicios renacentistas. Sobre estas apreciaciones no podemos añadir respaldos documentales, porque los Libros de Cuentas de la Iglesia andan extraviados o han sido destruidos.

En 1963 entrarán en pleito contra los pecheros del valle, unidos con los demás hidalgos de Valdelucio, dos nobles de esta graduación asentados en Solanas. Este le perdieron, pero lo curioso es que entre los papeles probatorios, que presentan los hidalgos, está una Carta Ejecutoria de 1620, favorable a ellos, librada a raíz de otro litigio entre dos hidalgos llamados Diego Alonso y Juan Gutiérrez y el concejo de Solanas; por ella sabemos que estos hidalgos se habían introducido en el pueblo por casamiento con dos parientas del cura y que vivían en su casa, sin duda, la casona, hoy todavía existente, de corte señorial. El concejo culpaba al sacerdote de «dar sombra» a los hidalgos, para que no pagasen los tributos y, cuando murió, inició el vecindario la demanda judicial el 1618. hay un escudo nobiliario.

A fines del XVII, exactamente el 1675, el Visitador Diocesano nos consignó en su acta que Solanas tenía entonces 12 vecinos, Arca de Misericordia dotada con 24 fanegas por Gaspar Fernández y un sacerdote. El Visitador de 1710 hizo alusión a la ermita de Santa Ana. (Se sitúa su emplazamiento en el pago «Fuente el gusto»).

El socorrido Catastro de Ensenada (1752) aporta entre otros los siguientes datos. El pueblo es realengo. Produce trigo, cebada, centeno, avena, yeros y hierba. Pagan diezmos y de primicias, media fanega de trigo. Las colmenas son 19. Tienen 19 bueyes, 17 vacas, 30 novillos, 10 novillas y 1 ternero, 230 ovejas, 168 carneros, 10 corderos, 82 cabras, 7 yeguas y 6 pollinas. Los vecinos eran 8, más una viuda y dos habitantes. Las casas habitables sumaban 19 y una arruinada. No había jornaleros, todos eran labradores y dos pastores; tres figuran como pobres de solemnidad. Los servicios religiosos eran prestados por el cura de Corralejo. Los habitantes eran 41. Cuatro familias pertenecían a la nobleza hidalga.

La imagen de S. José y dos tablas de evangelistas, que se conservan en la sacristía, parecen restos de un retablo hecho en el siglo XVIII.

De tiempos más recientes y actuales

En 1834 se entierra en la parroquia. El acta de defunción siguiente, dos años más tarde, habla del camposanto.

El 1858 ya tenía anexionada la parroquia de Corralejo.

La desamortización empieza con la subasta de una finca de los Propios del Concejo, en 1860; fue comprado por Eusebio Calderón, vecino de Solanas; tenía 30 fanegas de superficie. A continuación se vendieron las fincas del beneficio y fábrica, en tres lotes, los años 1866 y 1868; suponían 76 parcelas con una extensión de 35 fanegas; fueron adquiridas por personas avecindadas en Aguilar, Mave y Villadiego. Dos lotes de 395 y 31 fanegas respectivamente, de Propios de Solanas, salieron a subasta en 1883 y 1887; se quedaron con ellas compradores domiciliados en Villadiego y Burgos.

En 1875 el pueblo tenía 19 casas abiertas con 84 personas. De ellas dos cabezas de familia se ocupaban en trabajos de carpintería, uno era pastor y los demás atendían el campo. En 1900 se observa un pequeño aumento demográfico; según la matrícula parroquial había 21 hogar con 114 almas; por profesiones se clarificaban así: un carpintero, dos pastores, una maestra y los demás labradores.

En 1895 y 1904 visitó personalmente la parroquia el arzobispo Fr. Gregorio Aguirre y confrimó las dos veces. Antes acudían a Villadiego, Aguilar...

La gripe del 1918 respetó a los residentes en Solanas.

En 1925 la población estaba constituida por 21 vecinos o 103 personas. De ellas, dos eran pastores, dos carpinteros, uno maestro y el resto labradores.

En 1945 encontramos 24 vecinos y 125 habitantes. Todavía hay una cifra más alta el 1960, son 35 los hogares con 139 moradores. En 1968 se acusa un descenso, han disminuído tanto las casas abiertas (21) como las personas (86). Ocho años más tarde se acentúa la desbandada o emigración; viven 17 vecinos que suman 53 almas.

La última boda celebrada en el pueblo tuvo lugar el 1966 y el último bautizo este verano pasado, si bien se trataba de un hijo de emigrantes.

Hoy sus 40 habitantes están integrados en 10 hogares. Tienen teléfono. Andan embarcados en la tarea de pavimentar todas las calles. Sus niños acuden a estudiar a Aguilar de Campóo. También han instalado el agua corriente con las aportaciones particulares y estatales o provinciales.

No hay ovejas en el lugar. En cambio suman 100 las cabezas de ganado vacuno. Con 15 tractores producen unos 75 vagones de patatas, a los que habría que añadir 25 de cereales, repartidos entre trigo, cebada y centeno. Quince turismos facilitan los desplazamientos por uno u otro motivo.

Antes de convertirse en cenizas, esperemos que Solanas reemprenda el vuelo histórico y afronte el momento presente con decisión, sin amedrentarse con las dificultades, porque no es cierto que cualquier tiempo pasado fuese mejor.

Desde la Argentina

Nunca llueve a gusto de todos

Gonzalo de Sebatián

Nunca llueve a gusto de todos. Este refrán debe estar vigente desde el comienzo de la Humanidad. Los resultados del proceso a los militares argentinos, que tan mal gobernaron al país, haciendo o dejando hacer tantas barbaridades, dejó conformes a pocos. Las penas, que ustedes ya conocerán, variaron desde la prisión perpetua hasta la absolución. La derecha está que trina, perdón la extrema derecha, pues aunque se lo esperaba tenía la esperanza de que las penas fuesen más leves. Aducen, en el descargo de atrocidades, que todo fue debido a una guerra sucia que se tuvo que desdarrollar de ese modo como única forma de aniquilar al marxismo. Se olvidan de lo que ocurrió con Hitler. Después del exterminio el judaísmo se levantó con más fuerza que nunca. Lo mismo ha pasado en la Argentina, en vez de acabar con la izquierda la Junta Militar inclinó más a la juventud hacia las doctrinas marxistas. En política, igual que en física, toda acción extrema trae una reacción en contra. Los nostálgicos de la tranquilidad, de su tranquilidad mejor dicho, se rasgan las vestiduras. Para ellos las sentencias son un crimen cometido contra gentes de bien. En esta corriente se encuentran, como en casi todos los países, los grandes terratenientes y las familias de próceres. Aquí no hay aristocracia. Los así considerados son los descendientes de los primeros pobladores del campo, en su mayoría son de origen vasco. Se autodesignaron propietarios inscribiendo parcelas a su nombre cuando la tierra no tenía más dueño que el que la trabajaba. La mayoría de estos señores no están conformes con el fallo judicial.

Tenemos por otra parte a la izquierda. Curiosamente, de toda la gama de zurdismos argentinos, el único que dio un comunicado en que manifiesta su conformidad con las penas impuestas es el comunista. ¡Cosas veredes Sancho! Los demás, destacando entre otros a la agrupación de Madres de la plaza de Mayo, están llenando los periódicos con manifestaciones a veces ridículas. Quisieran que el Gobierno decretase el fusilamiento de los componentes de la Junta con inmediata disolución del Ejército. ¡De todo hay en la viña del Señor!

El Gobierno, con gran altura, ha explicado sencillamente que el poder judicial es independiente del ejecutivo y que no puede inmiscuirse en sus decisiones. La izquierda obtusa no se cansa de publicar su incorformidad. No obstante estas manifestaciones, la mayoría del pueblo, aunque no sea del partido gobernante, acepta la sentencia. Indudablemente hay ganas en la gente de que termine todo de una vez. Están hartos de que los sucesivos Gobiernos desde el año treinta hayan hecho tan mal las cosas. ¡Medio siglo nada menos! Es hora de que la nación se encamine hacia una era de paz con esta recién ganada democracia.

Los sobresalientes acontecimientos de estos días de protesta contra la sentencia han sido las Madres de Plaza de Mayo. Entre ellas se infliltró un grupito de anarquistas que llenó de leyendas contra el Gobierno y la Iglesia las paredes de la catedral. Por el otro lado indignó a casi todo el mundo, la grosería del general retirado Zaratiegui que no se levantó, como lo hizo todo el mundo, cuando el presidente de la república llegó para entregar los despachos a los nuevos oficiales de este año.

La democracia no satisface a todos pero es el deseo de la mayoría.

No hay duda de que hasta el fin del mundo nunca lloverá a gusto de todos.

¿Tienes conocimientos de Informática?

¿Ya dominas BASIC, COBOL u otro lenguaje?

Y si no tienes conocimientos, pero tienes auténtica inquietud por saber lo mejor de la Informática
¡Ven a vernos!

Ahora te ofrecemos, a través de una
CHARLA INFORMATIVA

que impartirá don Gustavo de Lama Arenales, Lcdo. en Ciencias Matemáticas, en la especialidad de Cienciás de la Computación, todo un análisis del lenguaje con más futuro: el C.

en **ACADEMIA CASTILLA**
San Cosme, 6 - 1.º
MAÑANA, DIA 13, A LAS 20 HORAS

NOTA: Entrada limitada a 50 personas.

M.C.D. 2018

Punto de vista

El sector del metal ante la CEE

Julio Pascual
(Secretario general de CONFEMETAL)

Nuestra incorporación a las Comunidades Europesas supone un reto trascendental para la industria del metal española. En efecto, desde fines de siglo XIX nuestro proceso de industrialización ha discurrido dentro de un marco fuertemente proteccionista, que reservaba el mercado nacional a los fabricantes españoles. Esta tendencia a la autarquía tuvo varios efectos grandemente perjudiciales para el nivel de competitividad de nuestros productos, reducidas series de producción, retraso tecnológico, baja calidad de los fabricados, débiles estructuras de comercialización, desequilibrada estructura financiera de las empresas, escasa formación de la mano de obra y alto grado de obsolescencia del equipo-capital.

De ahí que la competitividad de las industrias españolas al principio de los años setenta dejara mucho que desear. La participación de la exportación industrial en el producto interior bruto alcanzaba niveles tercermundistas y la dependencia tecnológica del exterior era abrumadora. Además, las empresas se enfrentaron a una competencia incrementada por la aplicación del acuerdo preferencial con la CEE y la espectacular elevación de los costes laborales, fiscales y financieros, muy superior a la registrada en los restantes países europeos. Pues bien, a pesar de todo ello, las exportaciones industriales dieron un salto de gigante creciendo un 155 por ciento en términos reales en el decenio 1973/1983, frente a un aumento del 16 por ciento de la demanda interior.

Sin embargo, la expansión de la exportación industrial no fue consecuencia de una mejora de la competitividad de las empresas derivadas de una favorable evolución de los costes unitarios relativos, sino que, más bien, se debió a la necesidad imperiosa de alcanzar unos niveles mínimos de utilización de la capacidad productiva y de generar unos flujos de tesorería indispensables para poder sobrevivir. Así, el coste salarial real por hora trabajada se incrementaba un 401 por ciento en el período 1970/1983, en tanto que sólo aumentaba un 62 por ciento en Gran Bretaña, un 87 por ciento en Francia, un 63 por ciento en Alemania, un 68 por ciento en Japón y un 25 por ciento en Estados Unidos. Como resultado de esta fuerte elevación del salario real, los costes laborales reales por unidad de producto en la industria estaban creciendo en España un 41,6 por ciento en el período 1970/1982, frente a elevaciones del 3,6 por ciento en Reino Unido, el 6,6 por ciento en Bélgica, el 15,9 por ciento en Italia, así como a descensos del 22,7 por ciento en Dinamarca y el 9,6 por ciento en Holanda.

Además, la industria española acusó la fuerte rigidez del marco laboral, una gran expansión de la Seguridad Social y numerosas movilizaciones sindicales. El resultado es que los productos industriales han ido incorporando unos costes laborales por unidad producida que están hoy al nivel de los que alcanzan las naciones más desarroladas. Tomando como base igual a 100 a la Alemania Federal, en 1984 el coste de la mano de obra por unidad de producción arrojaba en España un índice de 99, superando a países mucho más avanzados como Austria (98), Bélgica (98), Gran Bretaña (95), Suiza (94), Holanda (89), Francia (87), Estados Unidos (83) y Japón (82). Este coste del factor trabajo resulta más caro relativamente si se tiene en cuenta que el PIB por habitante era de 4.173 en 1983, frente a un media de 9.845 dólares para el conjunto de la OCDE.

Además, por otra parte, los costes fiscales y financieros españoles han subido en la última década muy por encima de los correspondientes a los restantes países de la CEE. La presión fiscal en España registró un aumento 3,6 veces superior al del promedio de las Comunidades Europeas en el período 1976/1982. A su vez, los tipos reales de interés de los créditos bancarios pasaron del -7,3 por ciento en 1974 al 5,5 por ciento en 1984, lo que es especialmente grave a causa del alto grado de endeudamiento de las empresas.

En consecuencia, la integración en la CEE plantea un serio problema de competitividad a las industrias españolas del metal. El desmantelamiento arancelario se efectuará en un plazo de siete años, pero el 52,2 por ciento de la reducción se hará en los tres primeros. Además, la adoptación de la tarifa exterior común seguirá el mismo ritmo que el desarme arancelario y los derechos de base serán los efectivamente aplicados el 1.º de Enero de 1985, incorporando todas las suspensiones, reducciones y bonificaciones que estuvieran vigentes en esa fecha. Asimismo, se deberán eliminar todas las restricciones cuantitativas a la importación, con muy pocas excepciones. El régimen del tráfico de perfeccionamiento activo y el de zonas francas tendrá que adaptarse a la normativa comunitaria, que es mucho más restrictiva que la española. Por otro lado, España habrá de tomar la política comercial comunitaria frente a terceros países, desmantelando sus aranceles y contingentes ante los países del sistema de preferencias generalizadas, de la EFTA, del GATT, de comercio de Estado y mediterráneos. Por último, nuestro país deberá aplicar desde su adhesión más de 200 directivas comunitarias, que en su mayoría pretenden armonizar los requisitos técnicos de los productos, pero que acarrearán en muchos casos unos sustanciales aumentos de sus costes unitarios.

En conclusión, las industrias de productos metálicos se enfrentarán a partir de 1986 a una competencia mucho mayor, tanto en el mercado nacional como en el comunitario. Sólo podrán hacerle frente mediante una ambiciosa política industrial y financiera, que permita dinamizar la tecnología española, renovar el equipo capital y mejorar la estructura de la financiación empresarial.

Cifras en la CEE

El IVA representa en los países de la CEE una sexta parte de los ingresos fiscales

En la CEE, los impuestos generales sobre el consumo de bienes y servicios, con el IVA como máximo representante, tienen sobre el conjunto de la presión fiscal un paso mayor que los de todos los países de la OCDE. En términos de actividad económica, los ingresos fiscales en la CEE suponen un 41,3 por ciento sobre el PIB, porcentaje del cual 6,9 puntos (es decir, aproximadamente una sexta parte) pertenecen a lo recaudado por el IVA. En el conjunto de la OCDE, donde la presión fiscal representa un 36,9 por ciento sobre el PIB, un 5,3 por ciento corresponde a los impuestos que gravan el consumo.

Por lo que se refiere a España, los tributos que pagan los ciudadanos al realizar la compra de determiandos productos representan una octava parte de los ingresos fiscales del Estado. Tanto en impuesto al consumo como en presión fiscal absoluta, nuestro pasís posee los porcentajes sobre PIB más bajos de Europa Occidental: 3,3 y 25,8 por ciento, respectivamente.

La sustitución de nuestro actual sistema impositivo indirecto por el IVA europeo, a partir de nuestra adhesión a la CEE, va a traer consigo un aumento de la carga fiscal por la vía de los impuestos al consumo. En este sentido, hay que recordar que quedarán sometidos a imposición muchos productos que antes no lo estaban, o que se incremantará la presión fiscal sobre productos cuya compra ya estaba gravada por alguno de los veinticuatro impuestos indirectos existentes en nuestro país que deberán desaparecer, aunque en algunos casos (como sucede con el uso del teléfono) la situación será la inversa.

En cada uno de los países miembros de la CEE es diferente el papel que juega el IVA sobre el total de la presión fiscal, por dos razones fundamentales: ni se aplican los mismos tipos de gravámenes del IVA en todos los países, ni la carga fiscal presenta las mismas características.

En Irlanda, con un tipo de gravamen normal del 35 por ciento, el más alto de los que se aplican en la CEE, se recauda a través del IVA alrededor de una quinta parte del total de los ingresos fiscales, la misma proporción que en Dinamarca y en Francia, países donde el tipo de gravamen es del 22 y del 18,6 por ciento, respectivamente. Estos tres países comunitarios son los que reflejan un mayor peso del IVA sobre el PIB: 9,7 por ciento en Dinamarca, 9,1 por ciento en Francia y 8,2 por ciento en Irlanda.

En otros países de la Comunidad, la incidencia del IVA sobre el total de los ingresos fiscales es inferior a la de los casos antes apuntados. Así, en Luxemburgo, con un tipo de gravamen normal del 10 por ciento, el más bajo de la CEE, el IVA no representa más que la octava parte de todo lo que recauda el Estado por tributos. En Holanda e Italia, los ingresos por el IVA suponen una séptima parte del total, con un tipo de gravamen del 18 por ciento.

Especial «Europa» una sección de DB que se publica con el patro[...] del Banco de Vizcaya y elaborado por un eq[...] de periodistas especializados en Economía [...]uestra Redacción y de nuestra agencia exclu[...] Colpisa.

Especial «Europa» [...]resenta el seguimiento puntual de los sectores [...]ás sensibles de la economía española en su [...]so de integración en la Comunidad Económi[...]uropea.

Tema central

Con la CEE, nuev[...] derechos y nuevas obligaciones para l[...]españoles

Primo González Ortiz

El miércoles día 1.º de Ene[...]e 1986, los españoles amanecimos bajo un nuevo paraguas de[...]rechos y responsabilidades. Aunque para la percepción de muc[...] españoles la apertura del nuevo año parece obsesionadamente [...]rcada por la entrada en vigor de un nuevo impuesto, el Impues[...]obre el Valor Añadido, el famoso IVA, lo cierto es que en el mo[...]to de las doce campanadas, los ciudadanos españoles estábam[...]asumiendo un nuevo catálogo de obligaciones supranacionales, [...]mado en multitud de disposiciones legales, y un nuevo abani[...]e derechos y de posibilidades de ejercerlos. Como decía hace po[...]n ilustre diplomático español, tardaremos meses en percibir est[...]evo escenario de responsabilidades y de posibilidades que se [...]acaban de abrir, pero cuya realidad está ahí.

Con el ingreso en la Comun[...], una de las cosas que cambian para nuestro país es la misma [...]a en solitario a la que ha estado autocondenada España desde [...] bastantes lustros. El aislamiento político y de otros muchos [...]nes en el que ha vivido España, y que se ha plasmado en mult[...] de relaciones bilaterales distorsionadas, terminó con el final [...]año 1985. A partir de 1986, España pierde paradójicamente, [...]carácter de Estado que anda por libre en el concierto de los paí[...] desarrollados y, por el contrario, se integra en una comunidad [...]naciones, la CEE de doce miembros, añadiendo su voz y su fu[...]a un grupo de países soberanos cuya importancia política, eco[...]ica y comercial en el Mundo es de primer orden, solamente a[...]ajado, como conjunto, por Estados Unidos y la Unión Soviétic[...]en rivalidad estrecha con Japón. Hasta ahora, España era un obs[...]vador aislado y ciertamente independiente. A partir de ahora, nu[...]ro país tendrá que coordinar una buena parte de sus acciones en [...]contexto internacional con los Estados miembros de la CEE, pas[...]o a ser así un miembro más de un poderoso club de países, co[...]portante presencia en el Mundo y con peso específico propio.

Nuevas leyes

Tampoco ha sido muy perce[...]le el hecho de que, desde el pasado primero de Enero de 198[...] como consecuencia de la firma del acta de adhesión a la CEE, [...]españoles hemos admitido la plena validez en España de todo e[...]mplejo y prolijo derecho comunitario, naturalmente con alguna[...]xcepciones de carácter transitorio. Son muchas las disposicio[...] legales que, desde el Tratado de Roma, ha emitido y puesto en p[...]ica la Comunidad Económica Europea, disposiciones que tienen [...]go superior en los Estados miembros de la CEE a las propias d[...]siciones nacionales. Esto quiere decir que en España ha entrad[...] vigor, desde el primero de Enero, un amplísimo abanico de di[...]siciones legales, ya aplicadas en los países de la CEE, pero quie[...]ecir también que en el futuro habrá otras muchas disposicione[...]gales que irán entrando en vigor por encima de las propiamente [...]pañolas. La diferencia básica que existe entre el 31 de Diciemb[...]asado y el 1.º de Enero de este año es que, a partir de la últim[...]echa citada, los españoles vamos a participar en el proceso de el[...]ración de esas normas de rango multinacional. Las que han en[...]o en vigor a lo largo de estos últimos años y que nosotros he[...]s asumido casi íntegramente el miércoles pasado se elaborar[...]n la participación española. Ser miembros de la CEE nos abre, p[...]o tanto, las puertas de una oportunidad histórica que no es pre[...]mente un acto retórico o gratuito, sino extraordinariamente re[...]star en condiciones de contribuir con nuestras propias ideas a la [...]strucción europea, ese gran proyecto político, económico y soc[...]iciado por seis Estados en el año 1958.

Menos plazo del supuesto

Por otra parte, la asimilació[...] todo el derecho comunitario por España, que sin duda alguna s[...] lenta porque no podemos aprender en cinco días lo que los ciu[...]nos de la CEE llevan años practicando, cuenta sin embargo c[...]algunas excepciones de carácter transitorio, justamente las que [...]n sido negociadas por los representantes españoles en sus ne[...]iaciones con la CEE. Este período transitorio, generalmente de si[...] años, va a ser el período necesario que ambas partes se han c[...]edido para que las leyes y políticas comunitarias más difíciles [...]igerir por los españoles sean asumidas a lo largo de este perío[...]e tiempo sin traumas. Estas normas y estas políticas, que irán [...]rando en vigor de forma gradual, son en realidad la excepción [...]e la norma consiste en la asunción plena y completa de todo [...]derecho comunitario por España como nuevo Estado miembro. [...]s excepciones son, por otra parte, las menos pero por su prop[...]ersonalidad son también las más difíciles de adoptar, razón por [...]ual se ha pactado precisamente un período transitorio: libertad [...]irculación de mercancías, de personas, de capitales, políticas c[...]nes en materia financiera, agrícolas, industrial o comercial... [...]atálogo de excepciones es, en todo caso, importante, pero lo m[...] importantes es el hecho de que nuestra adaptación a tales nor[...]o políticas no puede ser una disculpa, a pesar del período tran[...]rio de siete años en ocasiones, a veces menos, para no tomar [...]idas apropiadas desde el primer momento.

Los sectores ante la CEE

España podrá realizar 20.000 viajes a la CEE

Pedro del Corral

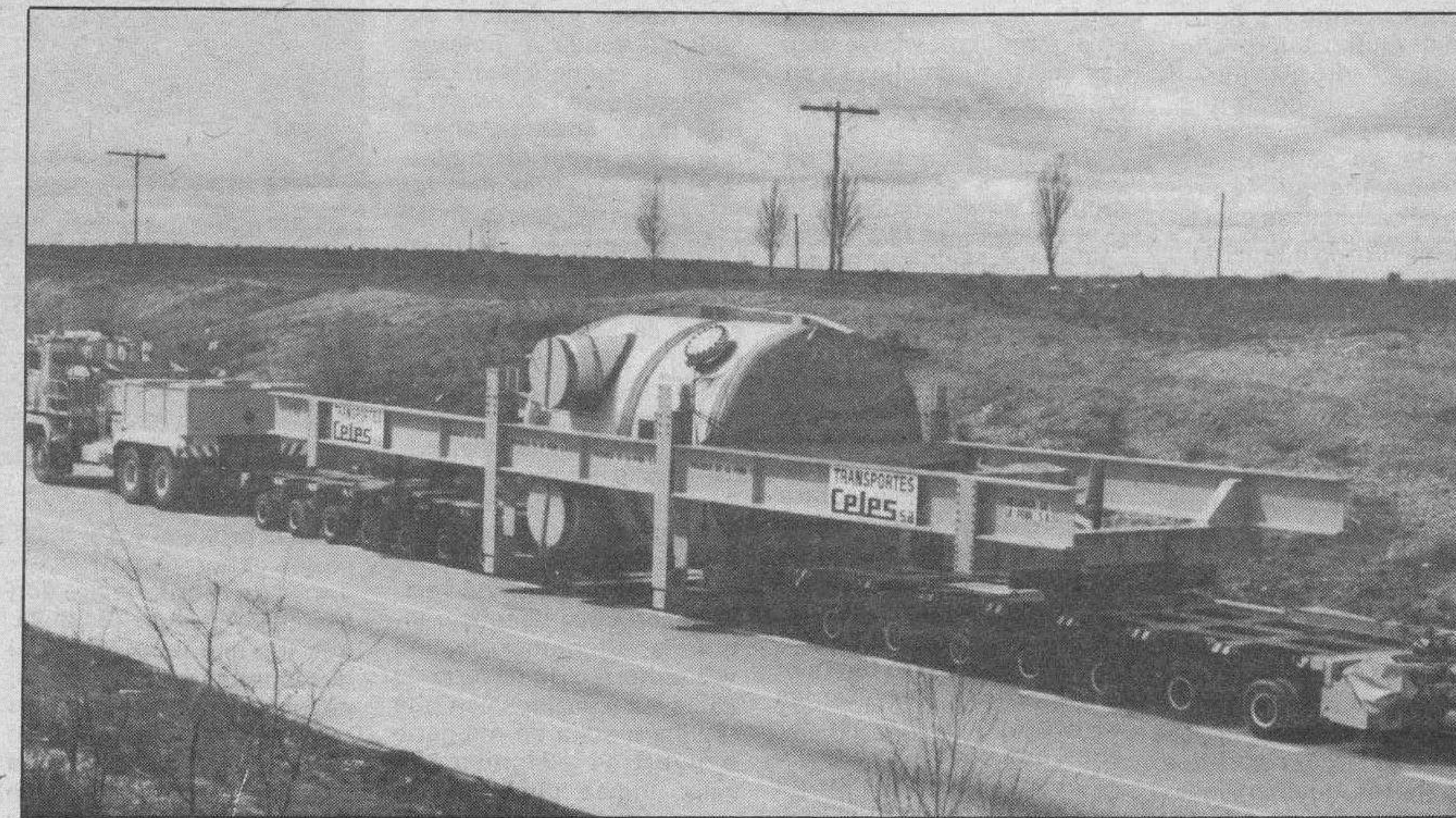

El Consejo Europeo ha aprobado la concesión a España de 673 autorizaciones para el transporte de mercancías por carretera para el primer año de nuestra pertenencia a la CEE. El contingente de autorizaciones comunitarias, mediante las cuales se limita este transporte en el ámbito de la CEE, alcanza para el año una cifra cercana a las 7.000 autorizaciones. El número concedido a España supone la posibilidad de que nuestros camiones realicen unos 20.000 viajes a la CEE, justo en un año en que se incrementarán los intercambios comerciales a causa de nuestra integración.

A esta cifra habría que añadir los viajes que resultan de las autorizaciones bilaterales ya acordadas por nuestro país con todos los Estados miembros de la Comunidad. De todos modos, la cifra de 673 autorizaciones es menor de la que pedían los negociadores españoles.

Menos de las pedidas

Para Carlos Ibarz, subdirector general de Mercancías y uno de los representantes del Ministerio de Transportes que ha llevado a cabo las negociaciones con la Comisión Europea acerca de esta materia, «de todas las autorizaciones aprobadas el mes pasado por el reglamento de asignación del contingente comunitario para el transporte de mercancías por carretera, nos deberían haber correspondido 741. Nosotros entregamos unas estadísticas a la Comisión sobre las necesidades del transporte español y la Comisión, después de estudiarlas, creyó que con 652 autorizaciones podíamos quedarnos satisfechos, pero nos opusimos».

Al final, se consiguieron las 673 autorizaciones con las que nuestro país deberá abserver a lo largo del año 1986 el aumento de las relaciones comerciales con el resto de la Comunidad.

«Es una cifra razonable, similar a la del Reino Unido, señala Carlos Ibarz, y representa un cambio sustancial en el modo en que nuestras empresas de transporte realizan su actividad. A partir de ahora deberán luchar por aumentar su capacidad de gestión y competitividad, y no por tener más permisos internacionales como venían haciendo».

Aumento anual de las autorizaciones

El contingente de autorizaciones que asigna el anualmente Consejo para el Transporte Comunitario por Carretera se aumenta al año siguiente en un 15 por ciento, proporción que debe repartirse entre todos los Estados miembros. Esta repartición se realiza otorgando a cada país un 50 por ciento lineal y un 50 por ciento en función del grado de utilización de las autorizaciones del contingente comunitario establecidas para dicho país.

«Dada la importancia de la utilización de las autorizaciones de cara al aumento de los contingentes para el año próximo, señala Carlos Ibarz, el Ministerio tiene la obligación de retirar las autorizaciones a las empresas que no hagan uso de ellas adecuadamente».

Esta amenaza se dirige a las 200 empresas de transporte a las que el Ministerio ha otorgado ya las 673 autorizaciones concedidas por el Consejo de la CEE para el próximo año. Las autoridades españolas pusieron una serie de condiciones a las empresas antes de hacerlas beneficiarias del contingente comunitario de circulación de mercancías por carretera: que sus flotas tuvieran unas dimensiones mínimas, que poseyeran unos cupos mínimos de autorizaciones bilaterales y una cierta experiencia y antigüedad en el transporte internacional. Cuatrocientas empresas quedaron fuera del reparto al no cumplir tales exigencias.

«Si la demanda de transporte aumentara en nuestro país por una situación concreta en un mercado determinado, podríamos recibir un aumento suplementario de autorizaciones», afirma Carlos Ibarz, quien a su vez subraya que «la Administración, hasta que no vea la utilización que se hace de las autorizaciones que hemos recibido, no está interesada en las autorizaciones mensuales».

Estas autorizaciones mensuales obedecen al incremento de la necesidad de transporte por razones estacionales o de campañas. En estos casos, el Estado miembro puede solicitar la transformación del 15 por ciento de las autorizaciones comunitarias en autorizaciones de corta duración. Cada autorización anual puede convertirse en 12 autorizaciones válidas para 30 días.

Liberalización del transporte

Entre las propuestas de la Comisión Europea sobre la creación de un mercado unitario, punto éste que fue tratado en la reciente reunión del Consejo Europeo de Luxemburgo, se encuentra la liberalización del transporte por carretera. El primer paso para alcanzar este objetivo es la conversión de las autorizaciones bilaterales en comunitarias para 1988 y la progresiva reducción de las limitaciones cuantitativas en favor de las caulitativas. En 1992, deberá estar establecida la libertad de transporte dentro de un verdadero mercado unitario.

Leyes básicas del Mercado Común

Los sectores público y privado luchan por el negocio del futuro: las telecomunicaciones

El mercado de las telecomunicaciones tendrá que ser ampliamente liberalizado en Europa, siguiendo el ejemplo de Estados Unidos, Japón y Gran Bretaña, gracias a lo cual los futuros servicios de telecomunicaciones podrán ser administrados por compañías privadas. Esta es la opinión de varios expertos internacionales, que basan su parecer en una sentencia del Tribunal de Justicia de Europa (órgano judicial de la CEE, con sede en Luxemburgo) emitida a propósito de un caso que protagonizaron la Confederación Europea de Correos y Telecomunicaciones (CEPT) y las telecomunicaciones británicas.

La CEPT, que agrupa a las administraciones estatales europeas de Correos y Telecomunicaciones, se alarmó ante el hecho de que varias agencias privadas londinenses, estimuladas por la liberalización de la competitividad de las telecomunicaciones en Gran Bretaña, ofrecieran servicios de telex transatlánticos a compañías de toda Europa.

El precio de estos servicios era tres veces superior al de las administraciones estatales europeas, y la CEPT presionó a las telecomunicaciones británicas para que impidieran a las compañías privadas ofertar el envío de telex.

Las telecomunicaciones británicas así lo hicieron, pero un tiempo después de la Comisión Europea las condenaba por abuso de superioridad, aplicando la disposición anti-trust del Tratado de Roma. Esto no agradó a la CEPT que, a través del Gobierno italiano, apeló al Tribunal de Justicia de Europa. El caso terminó finalmente cuando el Tribunal confirmó la decisión de la Comisión de aplicar la norma anti-trust.

Contra el monopolio

Esta es la primera vez que un Tribunal dicta una normativa en contra del monopolio de los nuevos servicios», dice Ernst Weiss, presidente del Internacional Telecomunications User Group. En este sentido también se expresan otros expertos, que confían en que la decisión del Tribunal sirva de precedente para negar a las administraciones estatales el derecho a extender su dominio monopolizador en los futuros servicios de las telecomunicaciones.

La batalla para administrar estos servicios no ha hecho más que comenzar, pueden ser los más lucrativos dentro del negocio de la informática. Sólo el mercado de las telecomunicaciones en EE.UU., alcanza un valor de 250 billones de dólares para 1990, según la central internacional del servicio de consultores Booz Allen y Hamilton. Dichos servicios modifican electrónicamente la información transmitida, utilizando técnicas de proceso de computadoras para adaptar el producto a las necesidades de los usuarios, pero se ampliarán mucho más. Las técnicas de transmisión digital de banda ancha empiezan a permitir la transmisión de grandes volúmenes de vídeo, sonido, texto y datos a través de las redes de telecomunicaciones.

Apertura del mercado

Las administraciones estatales no pueden desarrollar por sí solas estos servicios y tendrán que abrir el mercado a las empresas privadas, a juicio de los entendidos. La liberalización de las telecomunicaciones supondrá un cambio de las normas vigentes

M.C.D. 2018

San Juan del Monte: Una historia combativa (y II)

Mery Varona

San Juan del Monte tiene una historia como villa independiente que no alcanza los dos siglos. Hasta entonces había sido una aldea dependiente de Peñaranda de Duero, aunque habría que añadir que muy a su pesar, a tenor de las quejas que se reflejan en el expediente de segregación. Un expediente que se prolonga por espacio de casi siglo y medio dada la persistente oposición que muestran los peñarandinos a las pretensiones independentistas de San Juan del Monte.

Así sucede que en el año 1654, después de que Felipe IV hubiera firmado el Real Privilegio de Villazgo a favor de la antigua aldea, se personaron los señores de Peñaranda para impedir que la medida se llevara a cabo, con tal habilidad y fortuna que, en efecto, el rey dejó en suspenso su decisión anterior con la consiguiente amargura para los sanjuaneros, quienen llegaron a solicitar el remedio legal del tanteo sospechando «las fatales resultas que había de producir la nueva esclavitud que imponía esta especie de ventas», pues conocían que Peñaranda había ofrecido servir con 3.000 ducados por la mencionada revocación del Privilegio Real. Tras declararse no haber lugar al tanteo, los vecinos de San Juan del Monte comprobaron que no eran vanos sus temores ya que, según continúan manifestando en el referido expediente de segregación definitiva, la villa (Peñaranda) trataba a los vecinos de su aldea «con ciertos aires de tiranía, levantando nuevas mojoneras y recluyendo el término en tanto grado que no quedaba territorio para alimentar la mitad de los ganados».

Combativa como era la aldea, movió por este motivo pleito de agravios en la Cancillería de Valladolid contra la villa de Peñaranda y el Concejo de la Mesta, cuya sentencia declaraba, con fecha 7 de Octubre de 1661, sin efecto el nuevo amojonamiento, mandando fuera sustituido por las antiguas mojoneras y condenando al Concejo y Regimiento de Peñaranda a que en el término de nueve días deshiciese y demoliese a su costa las mojoneras nuevas.

No debió contribuir la sentencia a apaciguar los ánimos entre ambos pueblos puesto que «por haber vendimado algunos de los vecinos de San Juan en el año de 1718 las viñas que tenían en el término que llaman Cascajares, inmediato al término de la villa (Peñaranda) sin haber pedido a ésta licencia», se formó causa de oficio contra ellos, «causándoles muchas extorsiones y perjuicios de tal forma que se vieron precisados a concurrir de nuevo en la Cancillería de Valladolid». De nuevo también les fueron favorables las sentencias de ésta, con fechas der 7 de Octubre de 1721 y 12 de Agosto de 1722, declarando nulo todo lo obrado y mandando se devolvieran a los referidos vecinos «todas y cuales quiera cantidades de maravedises que por razón de multas y costas de la otra causa se les hubieran llevado, condenando a la Justicia y Regimiento de Peñaranda a la pena de 50.000 maravedises y prohibiendo a la villa que impidiera a los vecinos del lugar de San Juan del Monte «que vendimien sus viñas cuando les pareciese tener razón sin pedir razón».

Estos y otros pleitos que sostuvieron Peñaranda y San Juan durante siglo y medio justifican los términos del susodicho expediente de segregación cuando dice que «estos hechos facilitan una idea de los grandes perjuicios que os causó y os causa la revocación de la merced de villazgo, de la opresión y rigor de la villa y de la que ésta, abusando de su jurisdicción, no mira a vuestros vecinos sino como a unos esclavos y los persigue sin permitirles respirar un solo instante como no sea a costa de muchos dispendios y empeñados litigios, lo cual había resucitado en vos los más nobles y eficaces deseos de acudir al paternal amor y clemencia de Su Majestad para reivindicar la libertad». Todavía añade que «para evitar las molestias que experimentan los moradores (de San Juan del Monte) teniendo que dejar sus casas y el cultivo de sus haciendas por la dura necesidad de salir fuera de su término y a media legua de distancia a buscar la administración de justicia y a otras funciones concejiles» bien podía el rey conceder a San Juan la gracia de villazgo «por ser muy conducente y necesaria y alivio y fomento del lugar y sus vecinos, con cuyo beneficio lograréis exterminar de una vez el horroroso dicterio de esclavos y vecinos con que la villa insulta de ordinario a vuestros administradores». Indica también que «así lo reconoció el Conde de Miranda, dueño de ambos pueblos» y, en su consecuencia, «concedió su consentimiento para que solicitárais la exención de villazgo por instrumento formal del año 1677».

Reinaba en España Carlos IV cuando el 25 de Enero de 1791 San Juan del Monte adquiere la condición de villa independiente, según consta en los documentos que se guardan en el archivo de la población, en razonable buen estado aunque en inadecuado lugar. Por ello, precisamente, el alcalde muestra su deseo de que los documentos se transcriban al lenguaje actual y, si posible fuera, se editarían para mejor conocimiento de la historia de la comarca. En cualquier caso, da la sensación que los vecinos sí conocen esta historia de la que, además, se sienten orgullosos. El alcalde justificará el emplazamiento actual de los documentos en razón de las obras que se realizan en la Casa Consistorial.

Ermita de la Virgen de la Vega

Más próximo en el tiempo los sanjuaneros recuerdan que aquí nació don Marcelo Martínez Alcubilla, que fue diputado, autor del diccionario de su nombre, cuyos restos reposan en su pueblo natal. De San Juan es, asimismo, la familia Martínez de Velasco, uno de cuyos hijos llegó a ser ministro y alcalde de Madrid, además de senador y diputado. José Martínez de Velasco y Escolar caso con Josefina Arias de Miranda, de ilustre familia arandina, y murió en el asalto a la cárcel Modelo de Madrid en Agosto de 1936.

Mencionamos ya en el capítulo anterior su iglesia parroquial, de la que hay que destacar un retablo dedicado a la Virgen del Rosario. Hay que mencionar, asimismo, que la ermita de la Virgen de la Vega fue restaurada el año 1771. Riega el término las aguas del río Arandilla que antaño produjera barbos y que, al decir de los vecinos, hoy esconde ricas truchas, y en sus tierras se encuentran los montes de Carrascalejo, la Pinosa y Pimpolladas, de los que sólo se extrae leña. Si antaño la riqueza ganadera de San Juan del Monte eran sus corderos, hoy hay que referirse al ganado de cerda que es aquí una importante fuente de ingresos.

Tiene la villa del orden de medio centenar de bodegas, muchas de ellas restauradas y convertidas en merenderos, en las que se dan cuenta de suculentos asados, que, como en toda la comarca, es el plato más característico, junto con los mantecados como postre de fiestas.

Para acceder a San Juan hay que atravesar un puente sobre el río Arandilla levantado probablemente el siglo pasado. Aguas arribas se encuentra uno mucho más antiguo que los vecinos llaman romano o románico y que por las trazas, bien pudiera ser medieval. Alejado de las vías más frecuentadas, se utiliza apenas, excepto por los labradores del entorno.

Muy seguro de sus convicciones ecológicas, el alcalde asegura que en el pueblo se plantan anualmente unos 4.000 nuevos chopos en las riberas del Arandilla y del Duero, éste último bañando las tierras al Sur del término. Las plantas ornamentales las cede la Diputación y los trabajos de plantación son realizados por el personal voluntario.

«No les va mal a Vds. con las Administraciones públicas» comento con el alcalde y éste responde que, sin quejarse, le gustaría que se repartiera mejor el dinero. «Bien están las pistas polideportivas, pero en otros lugares todavía —hay necesidades perentorias», apunta, mientras señala que en San Juan del Monte el deporte se practica en la era.

Dos bares tiene el pueblo. La propietaria de uno de ellos se queja de que en invierno apenas están concurridos. «La gente de aquí no es muy de reuniones», asegura. Sin embargo, el alcalde recuerda que en verano la vida es mucho más animada y que existe una Peña, la de «Los Jaraneros», que participa directamente en la organización de las fiestas. Por otra parte, el alcalde de este pueblo ribereño es miembro de honor de la Peña San Juan del Monte de Burgos a cuyos socios, en justa correspondencia, acaban de nombrar hijos adoptivos del pueblo. «Todavía no se lo hemos dichos, así que lo mismo se enteran por el periódico».

Tiene San Juan del Monte un hermoso rollo medieval y una amplia plaza que ya en el siglo pasado disponía de una fuente de buen agua, pero cuando le pregunto por los aspectos más interesantes del pueblo de cara a los visitantes, responderá, sin dudar, «las bodegas y los pinares». Lo que no deja de ser una forma de invitación.

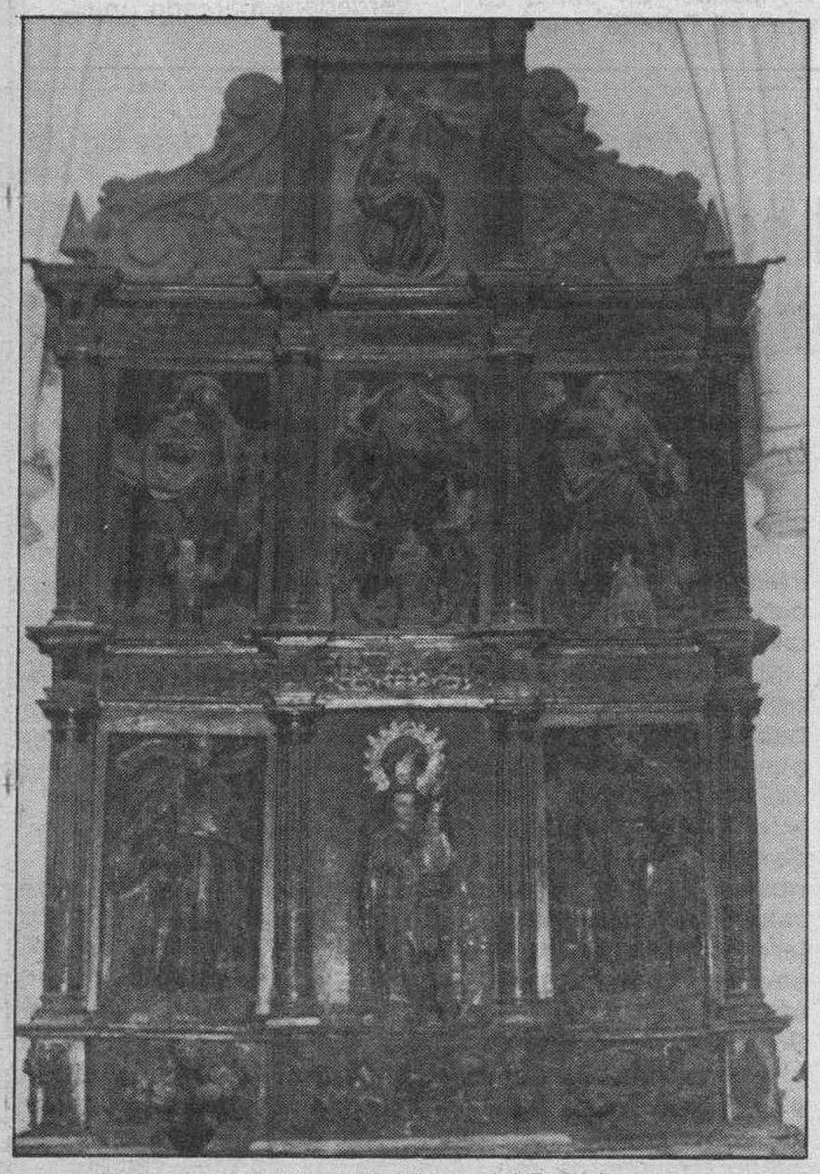

Retablo de la Virgen del Rosario

El humor de Urdax

M.C.D. 2018

El monasterio de Santa María la Real de Tórtoles de Esgueva

Gerardo Zapatero Ballesteros

Posee la villa de Tórtoles de Esgueva, situada al SO de nuestra provincia, un monasterio de monjas benedictinas —hoy en total postración y abandono— bajo la advocación de Santa María la Real, cenobio que otrora fue esplendor del monaquismo de nuestra región y origen y desarrollo de la citada villa de Tórtoles, y que hoy, al quedar desierto hace ya una década, sea por el abandono a que se ve sometido, sea por los efectos naturales del tiempo, agravados por los crudos y prolongados inviernos de estos parajes, vemos el deterioro que se está causando en la fábrica del monasterio y cuyo final último bien pudiera ser la total destrucción del histórico monasterio, como desgraciadamente nos muestran sobrados ejemplos en la geografía de nuestra comarca.

Es por ello que, en un intento de salvar este histórico patrimonio de la villa de Tórtoles, reseño a continuación un breve bosquejo histórico de este cenobio para reclamar la atención de nuestras autoridades tanto municipales como provinciales y autonómicas, a fin de evitar el deterioro y destrucción del citado monasterio, patrimonio histórico de nuestra villa, de nuestra provincia y, en suma, de nuestra Comunidad Autónoma.

«Había a las afueras de la actual villa de Tórtoles una iglesia dedicada a Santa María, probablemente regentada por un abad, cuyo origen y época de construcción ignoramos, pero que parece documentada ya entre 1148 y 1152 cuando don Melendo Armíldez y su mujer doña María la donan al monasterio de La Vid (cerca de Aranda), para que él o el de San Pelayo de Cevico (hoy destruído totalmente) establecieran una pequeña comunidad de sus monjes. Esta donación se hace bajo la condición de que si no se lleva a cabo el establecimiento de dichos monjes, la iglesia y sus posesiones aledañas volviesen a poder de la familia de los donantes, como así sucedería más tarde al no prosperar la pretendida fundación.

Años más tarde, en 1163, aparece nuevamente citada la iglesia de Santa María como dependiente del cenobio de La Vid en una bula del Papa Alejandro III, en el año de referencia.

Finalmente sabemos cómo don Gonzalo Pérez de Torquemada y su mujer doña María Armíldez, nieta de don Melendo Armíldez, posteriormente fundadores del monasterio de Tórtoles, convienen con el Abad de La Vid, en fecha indeterminada, pero antes de 1186, año en que el Abad del citado monasterio, a la sazón don Domingo, fallece, el establecimiento en la referida iglesia de Santa María de Tórtoles de un priorato de la Orden, compuesto por un prior y seis canónigos sometidos a la obediencia de dicho abad y de sus sucesores canónicamente elegidos.

Parece ser que volvió a fracasar este nuevo intento de fundación o al menos no llegó a consolidarse, pues a partir de estas fechas, el citado matrimonio concibió el proyecto de realizar la fundación con ciertas garantías de éxito, para lo cual, doña María Armíldez adquiere la totalidad de la villa de Tórtoles, que le pertenecía en mancomunidad juntamente con sus hermanos, permutándolo por sus posesiones en Portugal y otros lugares de Castilla y del Reino de Toledo. Al mismo tiempo traslada toda la Comunidad de monjas Benedictinas del monasterio de San Millán de Frandovínez, en las cercanías de Burgos, de donde era abadesa doña Urraca Pérez de Torquemada, hermana de su marido, con lo que, finalmente, el éxito de la fundación estaba asegurado. Como así resultó.

No podemos datar con precisión el año de su fundación; sin embargo sí podemos determinar que hacia 1198 la fundación estaba ya efectuada y la Comunidad de Benedictinas de Frandovínez establecida pues en una carta de donación otorgada por la abadesa de San Millón de Frandovínez, doña Urraca Pérez de Torquemada, de los bienes de su antiguo monasterio al de Santa María de Tórtoles, figura la fecha de 8 de Mayo de 1197, según consta en documento original existente en el archivo del monasterio, hoy, suponemos, en su nuevo emplazamiento. Es de resaltar la voluntad de permanencia y vinculación de los bienes donados, al monasterio de Tórtoles por la citada abadesa, tal como se desprende de la carta de otorgamiento: ...Haec omnia supra dicta dono Domino Deo et domi Sancte Marie Turturis et omni conventui quod est et erit usque in sempiternum ibi. Estableciendo las correspondientes sanciones de rigor para aquellos que dispusiesen de estos bienes para fines distintos de los establecidos en la donación.

Para mantener la fundación realiza, dotóse a la comunidad, a parte de los bienes de Frandovínez donados por la primera abadesa, con el señorío de la villa de Tórtoles y diversas posesiones, propias de doña María Armíldez o compradas por ella y su marido.

Celosos los fundadores de que su obra pudiera sufrir terrenales codicias o el menoscabo de los poderosos, consiguieron las recibiese bajo su autoridad y amparo el monarca castellano don Alfonso VIII, según consta en carta existente en el archivo del monasterio, de fecha 10 de Enero de 1199, confirmada posteriormente por Fernando III en Arévalo con fecha 2 de Agosto de 1231. De la citada carta transcribimos el siguiente párrafo... Para conocimiento de todos, así presentes como futuros, Yo Alfonso, por la gracia de Dios Rey de Castilla y Toledo, juntamente con mi esposa la Reina... recibimos bajo nuestra protección y amparo al monasterio de Santa María de Tórtoles, erigido por Gonzalo Pérez de Torquemada y su esposa María Armíldez en sufragio de sus almas, de las de sus padres y de las de todos los fieles difuntos... asimismo (recibimos) todos los bienes del monasterio... como también la villa de Tórtoles.

No contentos todavía con esto los fundadores, procuraron de la Sede Apostólica, con el fin de evitar que el obispo de la Diócesis pudiera disponer algún día de los bienes del monasterio como propios de su demarcación o diera a los bienes donados un fin diferente al establecido, la protección y defensa del Papa, con todas las prerrogativas que esta protección llevaba consigo, las cuales confieren al Monasterio una exención del obispo diocesano, análoga, pero tal vez no casual, a la de las casas cistercienses.

A tal efecto el Papa Inocencio III expidió dos bulas; por la primera concedía al monasterio determinadas facultades en orden a su gobierno interno y externo; por la segunda, la que aquí nos interesa, fechada en San Juan de Letrán (la residencia papal de la época) el 29 de Mayo de 1199, recibía el citado monasterio bajo el amparo y defensa de la Santa Sede, impidiendo al obispo vender, suprimir o disponer legalmente de alguno de sus bienes, que se consideraban pertenecientes a la Sede Apostólica. Así, podemos leer en la bula «Quoniam in propósito castitatis» de fecha antes citada: ...Por lo cual, amadas hijas en Cristo, escuchando vuestras peticiones... recibimos bajo la protección de San Pedro y la nuestra vuestro monasterio e igualmente también toda la villa de Tórtoles.

De esta forma la abadesa podría designar entre obispos y abades de su elección uno o varios que en nombre de la Santa Sede, y acudiendo a las penas establecidas en la legislación canónica, ampararan los derechos y posesiones del monasterio; también designaría uno o dos abades cistercienses de la comarca que periódicamente efectuaran la visita canónica de la Comunidad.

El Monasterio de Tórtoles quedaba, pues, exento del obispo de Burgos, y en palabras del ilustre académico de la Historia L. Serrano Pineda, a excepción del monasterio de Las Huelgas y Villamayor de los Montes, no conocemos comunidad religiosa en la diócesis de Burgos que gozara de tanta exención como la otorgada a Tórtoles por la Sede de Roma.

Durante el S. XIII los monarcas castellanos no hicieron sino ratificar los privilegios del monasterio. En el segundo tercio del S. XIV, debido a la continua evolución de las leyes por un lado, así como a la pujanza que iban adquiriendo las Venerandas Municipalidades de Castilla por otro, obligaron a Alfonso XI a intervenir en la reglamentación de la vida pública de la villa de Tórtoles, primer paso de la periclitación del abadengo de la citada villa. Comienzan las divergencias del Monasterio con la villa sobre percepción de derechos señoriales. Interviene en aras de paz el obispo de Burgos, Juan de Villacreces, pero sus buenos oficios parecen infructuosos, pues en el primer tercio del S. XV reaparece de nuevo la controversia, solucionándose mediante sentencia arbitral de 9 de Mayo de 1428. En el segundo tercio de la misma centuria comienza el monasterio la enajenación de sus propiedades fuera del término de la villa de Tórtoles. Hacia la segunda mitad del siglo los Papas Paulo II y Alejandro VI expiden sendas bulas referentes a asuntos del monasterio y su mejor gobierno.

A mediados del S. XVI, debido al desarrollo y transformación del derecho de Castilla, a la evolución de las Municipalidades, así como a la nueva concepción del Estado impulsada por Carlos I de España, aparecen nuevas y profundas divergencias entre la villa y su real monasterio, hasta tal punto que en 1552 decidióse llevarlo a pleito ante la Real Chancillería de Valladolid. Cuán hondas debieron ser las divergencias nos da una muestra el hecho de que la Comunidad del monasterio decidió desprenderse del señorío sobre la villa, para pasar éste de las manos abaciales a las de un «rico home» del Consejo de Hacienda de Carlos I de España.

A tales efectos, proveyóse al monasterio de las oportunas licencias papales, mediante bula de Julio III de 1554 autorizándose la venta y otorgándose la escritura de transmisión en Tórtoles el 28 de Marzo de 1555. Para darnos una idea de lo enajenado por el monasterio tanto en la villa de Tórtoles como a lo largo del valle del Esgueva y en algunos lugares de la merindad de cerrato diremos que el valor de todo ello se fijó en once mil ducados, valor estimativo, pues en la impugnación que de esta enajenación hiciera el obispo de Burgos, don Francisco de Mendoza, Cardenal de la Santa Iglesia Romana, entre los motivos que alegó, a parte de haberse prescindido de la licencia del obispo, como bienes radicados en su diócesis, fue el haber sido engañados los vendedores en la valoración de todo lo vendido, cuyo importe ascendía a mucho más de los once mil ducados, impugnación que prosperó, dictándose sentencia el 16 de Diciembre de 1556 por el obispo de Palencia, nombrado a estos menesteres juez en la causa por una bula de Paulo IV.

En la segunda mitad del S. XVI, Felipe II confirmó los privilegios otorgados al monasterio por Alfonso XI y otros monarcas castellanos relativos al señorío de la villa, pero con profundas transformaciones producto de la concepción político y social del Estado en aquella época. Sin embargo la abadesa del monasterio continuaba ostentando un cierto poder político y administrativo, pues durante el siglo XVII la abadesa promulgaba las ordenanzas municipales de la villa.

Pero en el segundo tercio del S. XVIII debido a la nueva concepción del Estado Moderno, púsose en tela de juicio por parte del fisco real el señorío de la villa, exigiéndose al Monasterio la exhibición de los títulos correspondientes o la prueba de no haber caducado en base a las nuevas leyes. Así y todo, una vez más, el monasterio resistió y salió airoso de este nuevo embate, pues por Real Cédula de 1733 se declaró legal el señorío del Monasterio, instando a que se le devolviese cuanto se había embargado en base a dichas leyes.

Llegamos así hasta los primeros años del S. XIX en que con fecha de 6 de Agosto de 1811, las Cortes decretaron la abolición de los señoríos jurisdiccionales, perdiendo entonces, y para siempre, todos sus privilegios la Comunidad, a pesar de que, cual ave Fénix, consiguiesen por Real Cédula de 15 de Septiembre de 1814 se declararan subsistentes tales privilegios y derechos, bien es cierto que sin aplicación práctica alguna, debido a la nueva ordenación de la Hacienda Municipal establecida en España el 30 de Mayo de 1817.

Esta fue la grandeza de nuestro monasterio, coetáneo en su fundación y esplendor del de Huelgas, hasta el primer tercio del S. XIX. Desde entonces, su vida ha transcurrido como la de tantos otros cenobios dedicados a la vida contemplativa y al recuerdo sereno de su glorioso pasado.

Pero en la actualidad, como he referido al principio de esta historia, se encuentra en un total abandono y en un estado de inminente ruina lo que queda de la primitiva fábrica del monasterio, como es la capilla adosada a la iglesia conventual, construida a expensas de don Gonzalo García de Torquemada y su esposa doña Urraca García, sobrinos de los fundadores. Esta capilla es de piedra con arcos de medio punto; su fecha de construcción puede datarse en 1257, y según el informe de la Comisión del Patrimonio histórico-artístico de la Delegación Territorial de Educación y Cultura de la Junta de Castilla y León, debe conservarse.

Asimismo la actual iglesia conventual profundamente reformada y ampliada en el S. XVIII (hacia la segunda mitad) conserva el ábside de la primitiva iglesia, que ya aparecía documentada en 1152; según el mencionado informe, esta iglesia conviene conservarla.

En cuanto a la Sala Capitular, merece destacarse, a parte de su sobriedad, las bellas arquerías de la entrada; dependencia utilizada por la Comunidad hasta su abandono del Monasterio hace una década, a cementerio monacal. Según el indicado informe, debe conservarse.

Finalmente, como pieza de especial interés merece resaltarse el sepulcro de los fundadores. En palabras de Serrano Pineda: ...el de la epístola es suntuoso; está asentado sobre seis leones de piedra y lleva esculpidos en los frentes, tapa y cabecera, escudos heráldicos de cinco bandas horizontales. El lado correspondiente a los pies de este sepulcro (pues había dos en la capilla, el otro careciendo de todo valor artístico) lleva en la parte de la tapa un cordero, incesado por dos ángeles; abajo, una Virgen sentada, con el niño en la rodilla izquierda, y La Anunciación de la Virgen. Igualmente, de acuerdo con el precitado informe, debe conservarse.

Y para terminar, no me resisto a transcribir el último párrafo del informe del secretario-coordinador de la Comisión del Patrimonio Cultural de la iglesia en Burgos y vocal de la Comisión del Patrimonio Histórico-Artístico en la Delegación Territorial de Educación y Cultura de la Junta de Castilla y León:

«Como el monasterio está ubicado en Tórtoles de Esgueva, consideramos que esta población y su Iltre. Ayuntamiento debe instrumentar los correspondientes medios para que esta herencia del pasado se conserve y pueda visitarse en algunas ocasiones. Todo conforme a la legislación vigente».

Proposición a la que fervientemente nos adherimos y así lo deseamos y pedimos, haciendo un llamamiento a nuestras autoridades municipales (a sabiendas de que ya lo están), así como a las provinciales y autonómicas, para que, en la medida de sus posibilidades pongan al alcance del Iltre. Ayuntamiento de Tórtoles los medios necesarios para la conservación y potenciación de este conjunto histórico-artístico, patrimonio de la villa de Tórtoles y de nuestra provincia.

Hagamos antes por mantener y conservar lo que nos queda, que posteriormente rendir culto a unas gloriosas ruinas.

M.C.D. 2018

Las llamas en los Estados Unidos

Donald J. Frederick

(National Geographic News Service)

Sisters, Oregón. — Los forasteros que visitan esta pequeña ciudad de Oregón a veces se sienten impresionados al pasar por un rancho en las afueras de la ciudad. A la sombra de la cordillera cubierta de nieve Cascade Range, docenas de llamas pastan en los campos cerca de la autopista.

Al ver estos exóticos y lanudos parientes sudamericanos del camello, un sorprendido visitante preguntó: «¿Estás seguro de que no estamos en los Andes?».

Pocos ranchos de Sudamérica contienen tantas llamas como el Patterson, cerca de la ciudad de Sisters. «Generalmente disponemos de quinientos cincuenta o seiscientos animales», afirma Jack Kellerher, que controla el rebaño de Patterson, el mayor de Norteamérica.

Aunque casi todas las llamas de los Estados Unidos se encuentran concentradas en el Lejano Oeste, también existen rebaños en lugares tan inesperados como Oklahoma, Wisconsin y Kentucky. Los expertos calculan que hay de siete mil quinientas a diez mil llamas en los Estados Unidos. «Uno puede encontrarlas en cualquier parte desde Florida hasta Alaska», comenta Kellerher.

Los científicos siguen la pista de la llama hasta un pequeño antepasado del camello que vagaba por las llanuras de Norteamérica en la época del Eoceno, hace aproximadamente cincuenta y tres millones de años. Los protocamellos se dirigieron al Oeste hacia Asia y Africa, para convertirse en los actuales dromedarios con dos jorobas, y hacia el Sur hasta la región andina, en donde se convirtieron en los cuatro parientes americanos del camello: la llama, la alpaca, el guanaco y la vicuña.

Los indios de la región montañosa andina de Sudamérica llevan cientos de años criando y utilizando las llamas. Estos animales transportaban suministros para los ejércitos conquistadores incas en todos los rincones de su imperio. Denominadas los «camellos de los Andes», las llamas en la actualidad siguen transportando carga a lo largo de los escarpados senderos montañosos.

Las llamas también proporcionan lana a los indios de los Andes. Sus excrementos secos proporcionan combustible. Incluso después de su muerte, estas fieles criaturas sirven a los indios, que convierten sus pieles en cuero y usan su grasa para fabricar velas.

El magnate multimillonario William Randolph Hearst introdujo las primeras llamas en los Estados Unidos en 1929 para su propiedad de San Simeón en California.

Es fácil comprrender por qué estas dóciles criaturas, con sus oscuros y penetrantes ojos y su actitud inquisitiva, han ganado admiradores desde entonces. Los niños las adoran como mascotas, los hombres de negocios las aprecian por sus ventajas fiscales y los excursionistas las admiran como transportadores de carga. Algunos rancheros del Oeste utilizan las llamas para proteger sus rebaños de los coyotes.

Una llama observa a un cordero recién nacido y a su madre en un rancho de Wyoming.

Otros las entrenan para tirar de carretas. «Son maravillosas con los chavales», dice Kellerher, que señala que la reputación de la llama como animal vengativo es un total error.

En lugar de vengarse, una llama que siente que ha sido cargada en exceso se limita a tumbarse hasta que su carga sea aligerada. Estos animales pueden transportar cómodamente de sesenta a ochenta libras de peso.

«Las llamas son excelentes animales de carga», dice el representnate de una compañía encargada de organizar viajes para el transporte de carga. «Pueden cubrir veinte millas en un solo día. Pueden avanzar con seguridad en las pendientes más rocosas. Y pueden moverse en cualquier tipo de clima».

Los inversores comprueban que estos animales significan importantes ventajas fiscales. «A fin de emplear las llamas como ventajas fiscales, uno debería tener un mínimo de tres parejas», aconseja un folleto de promoción de estos animales. El panfleto señala que los rebaños de llamas pueden ser depreciados en períodos de tres a cinco años y «se puede conceder un crédito de inversión por los animales de cría el año de la compra».

Baratas de mantener —se alimentan de hierba y alfalfa— y fáciles de cuidar, las llamas dan también sus frutos. Las hembras tienen sus crías en once meses, si bien la actual demanda supera la oferta. Precios de mil quinientos a dos mil dólares por animales no emparejados son comunes, y una buena pareja de cría supone quince mil dólares. Una hembra supuso recientemente cincuenta y tres mil dólares en una subasta.

A menudo las llamas más caras compiten por premios en metálico y medallas en espectáculos que se desarrollan por todos los Estados Unidos, en donde se juzgan todas sus características, desde su estructura ósea y su colorido hasta la calidad de su lana. Lana de buena calidad cuesta alrededor de dos dólares la onza.

Los propietarios no escatiman ningún gasto en el cuidado de sus ejemplares. A las afueras de Ben, Oregón, Sheron L. Herriges, conocida como la «mamá llama», cuida de llamas jóvenes enfermas o huérfanas de todo el país. «He tenido hasta treinta y ocho bebés en la enfermería y cinco en la casa a la vez», dice.

Hace poco tiempo, un propietario llevó su llama enferma a Herriges en su avión privado. «Era un delicioso avión de cuatro plazas», dice. «Y cuando aterrizó pudimos ver al bebé en los dos asientos traseros, con el hocico apretado contra la ventanilla y agitando las orejas felizmente».

Herriges cree que la creciente industria de las llamas seguirá floreciendo. «Las llamas son aristocráticas, limpias y dóciles», explica. Volviéndose a un atractivo bebé llama denominado Harriet, dice: «Mira esos ojos; te dirán por qué existen listas de espera para comprarlos».

(Colpisa)

DISTRIBUIDOR DE VINOS

Importante bodega de origen Rioja precisa distribuidor de sus productos en esta provincia.

Interesados escribir a: Publicidad Zaragón. P.º de la Independencia, 24-26, 8.º-8.ª. 50004-ZARAGOZA

Ref. Distribuidor.

Importante Empresa dedicada a la fabricación y venta de artículos para propaganda (Bolígrafos, Calendarios, Llaveros, etc.), precisa:

REPRESENTANTE

Para BURGOS, capital y provincia. No es imprescindible tener conocimiento del artículo, ni dedicación absoluta.

Interesados escribir a CIRO Exclusivas Comerciales. C/. Concordia, n.º 1. 08004. Barcelona, facilitando máximos datos y referencias. Contrato Mercantil.

CAMION

NECESITA TRANSPORTES MONTAÑA, S.A., DE 10 - 12 TONELADAS, CON TARJETA NACIONAL, TRABAJO FIJO.
☎ (94) 4494600 4494712.

BASCULAS ANTONIO ARISÓ, S.A.

Mallorca, 107 - Tels.: (93) 253 05 08 - 253 15 27 • 08029 BARCELONA

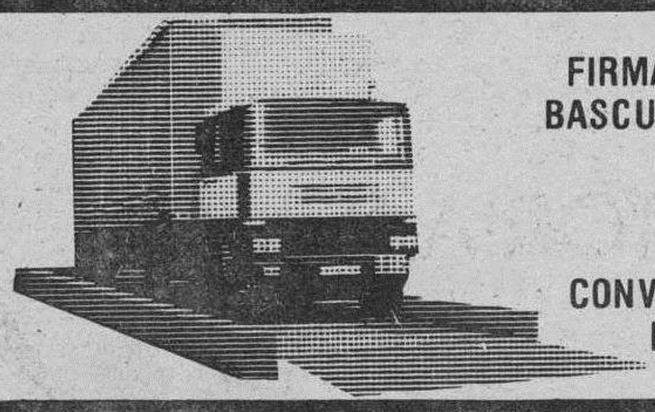

FIRMA CENTENARIA 1860-1985
BASCULAS - PUENTE MECANICAS Y ELECTRONICAS

SIN FOSO

CONVERSION ELECTRONICA DE BASCULAS - PUENTE

Representante para BURGOS
CARLOS DEL MORAL
Concepción, 4 y Vitoria, 31. ☎ 209590

SEGURIDAD EXPRES
BUSCA
DELEGADO
Para la zona de: BURGOS

Ofrecemos exclusividad, formación, asesoramiento técnico y comercial, apoyo publicitario y todo aquello que le ayude a conseguir su implantación en la zona.

Interesados escribir a Seguridad Expres. C/. Escorial, 180. 08024 Barcelona.

FABRICA DE CONFECCION
PRECISA
OPERARIAS
PARA COSER EN MAQUINA PLANA

Interesadas dirigirse San Francisco, 70, bajo. Atenderá Srta. Pilar.
(INEM 0905910).

BAR RESTAURANTE

CAMPING FUENTES BLANCAS

Comunica a todos sus clientes que, finalizadas sus vacaciones, están de nuevo a su servicio

DR. GINES GALDON

CLINICA MAMARIA UNIVERSIDAD MANCHESTER. NUEVO TRATAMIENTO CANCER MAMA SIN EXTIRPACION MAMARIA.

Aumento y Reducción Mamaria

CLINICA INDAUCHU-BILBAO.
HORAS CONVENIDAS.
☎ (94) 4445012.

M.C.D. 2018

El PSOE se reunió con Coalición Galega para evitar que CP gobierne en la región

Santiago de Compostela (Efe). — Sin llegar a acuerdos y sin romper relaciones, la Coalición Galega celebró una reunión con el PSdeG-PSOE, en torno al futuro gobierno de Galicia.

José Rodríguez Peña, en nombre de los asistentes de la CG, Pablo González Mariñas, Antonio Díaz Fuentes y Manuel Ubaldo Atanes Romero, dijo ayer que su partido asistió a la cita socialista para escuchar sus propuestas en torno al gobierno progresista que propugnan, como alternativa al conservador de la Coalición Popular.

Rodríguez Peña añadió que habían tomado conocimiento, sin compromiso alguno, de los tres puntos propuestos por el PSdeG-PSOE como premisas de su programa de gobierno, presidido por Fernando González Laxe: reafirmación de la autonomía, defensa del desarrollo e impulso del bienestar social.

Según el dirigente de la CG, estos principios «pueden ser asimilados por todos los grupos políticos que tienen en su línea programática, una idea de progreso».

Rodríguez Peña recordó que la comisión que está manteniendo diálogos con los grupos políticos, no tiene capacidad de decisión para establecer pactos, puesto que esta corresponde al Consejo Político.

La CG tenía pendiente, para ayer mismo, una reunión con la Coalición Popular en la que esperaban conocer mayores apreciaciones sobre los seis puntos fundamentales que le habían presentado ya que la respuesta dada el viernes fue considerada «muy vaga».

Rodríguez Peña reconoció que ante la CP ofrecieron una preferencia, por ser la mayoría minoritaria, pero que «si el acuerdo con ellos no avanza, será preciso ir por otros caminos».

Por esta razón la CG, continuará celebrando conversaciones bilaterales con todos los grupos políticos.

En nombre del PSdeG-PSOE estuvieron en la reunión el candidato a la presidencia de la Xunta, Fernando González Laxe, el secretario general, Antolín Sánchez Presedo, el presidente del partido Antonio Rodríguez y los diputados Pablos Sande y Cerino Rodríguez.

Sánchez Presedo dijo, tras el encuentro, que «captamos la receptividad de la CG que prometió estudiar con detenimiento nuestra propuesta.

Los socialistas consideran que «Galicia necesita un nuevo impulso, para afrontar nuevos retos, entre ellos el de la CEE» y conseguir que «una mayoría política se ponga de acuerdo para lograr un nuevo Gobierno».

Cinco mil zaragozanos desfilaron ante el féretro de Ramón Sáinz de Varanda

Zaragoza (Efe).—Unos cinco mil zaragozanos acudieron la noche del viernes a despedir al alcalde de Zaragoza, en la capilla ardiente instalada en el salón de plenos del Ayuntamiento.

Todas las autoridades y personalidades de Aragón desfilaron ante el féretro que contenía los restos mortales de Ramón Sáinz de Varanda, al que se concedió, a título póstumo, la medalla de oro de la ciudad.

El alcalde accidental de Zaragoza, Antonio González Triviño, que ocupa este cargo desde que Sáinz de Varanda fuera internado en un centro hospitalario hace cuatro meses, elogió su figura como la de «uno de los artífices de la Constitución, hombre que trajo en dos ocasiones al Papa a Zaragoza y político que multiplicó las actividades, contactos y gestiones de la ciudad».

Su labor en la redacción de la Constitución fue también recordada por Santiago Marraco, presidente de la Comunidad Autónoma, quien se refirió a Sáinz de Varanda como «un símbolo de la lucha por la libertad y la democracia».

Como alcalde, continuó Marraco, «fue capaz de abrir los asuntos municipales al interés de todos los ciudadanos, a la participación del colectivo, abriendo el Ayuntamiento a la libertad y a la democracia».

Hasta las cuatro de la tarde, en que se iniciaron las honras fúnebres los ciudadanos zaragozanos pudieron rendir su último homenaje al que ha sido su alcalde durante los últimos siete años.

A esa hora, comenzó el funeral en la Basílica del Pilar, que ofició en latín —por deseo de Sáinz de Varanda— el arzobispo de Zaragoza, Elías Yanes.

A estos actos, asistieron los ministros de Administración Territorial y de la Presidencia, así como los alcaldes de Barcelona, Valencia, San Sebastián, Vitoria, Valladolid y Palma de Mallorca y un teniente de alcalde de las Corporaciones de Madrid y Sevilla.

Posteriormente, se celebró el entierro, dirigiéndose el cortejo fúnebre desde la iglesia al camposanto zaragozano, donde fueron inhumados los restos del alcalde de Zaragoza.

Los Reyes de España enviaron un telegrama de condolencia

Zaragoza (Efe).—Los Reyes don Juan Carlos y doña Sofía enviaron por la mañana un telegrama de condolencia por el fallecimiento del alcalde de Zaragoza, ocurrido en un hospital de la ciudad.

El texto del telegrama, dirigido al alcalde accidental, Antonio González Triviño, es el siguiente:

«Al conocer la triste noticia del fallecimiento del alcalde, Ramón Sáinz de Varanda, ruego transmita a esa Corporación municipal nuestro más sentido pésame por tan importante pérdida.

Afectuosamente, Juan Carlos y Sofía».

Las obras de restauración en el palacio salmantino de Monterrey, premio «Europa Nostra»

Salamanca (Europa Press). — La organización internacional «Europa Nostra» ha otorgado uno de sus diplomas anuales a la obra de restauración de fachadas y elementos escultóricos del Palacio de Monterrey, en Salamanca. El autor del proyecto es el arquitecto salmantino José Carlos Marcos, según informaron fuentes municipales.

Los motivos de este premio estriban en la detallada restauración de este edificio renacentista del siglo XVI, según se afirma en el acta de concesión.

Elizabeth Arden

Le invita a visitar del 13 al 18 de Enero

PERFUMERIA

ridruejo

AVDA. DEL CID, 40.

Donde una señorita estheticienne, le aconsejará sobre los productos más adecuados para su piel esta temporada.

REBAJAS

Mujer y hombre

you

PRET-A-PORTER

VITORIA, 15

BURGOS

M.C.D. 2018

El dilema de este y de muchos años:

¿Reyes Magos o Papá Noel?

- *Jorge Verstringe: «Papá Noel es una costumbre más europea»*
- *José Luis Perales: «Los Reyes, desde luego»*
- *Natalia Figueroa: «Con Papá Noel los niños disfrutan de sus juguetes durante las Navidades. Es más racional»*

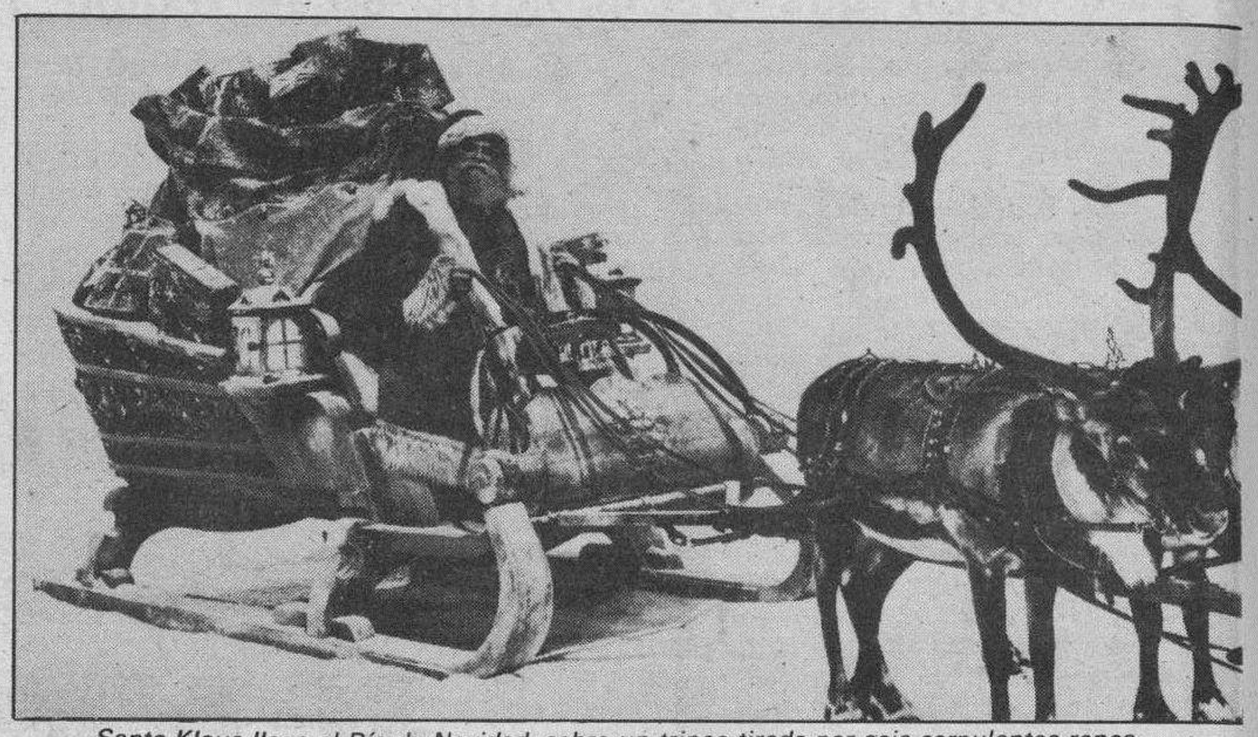

Santa Klaus llega el Día de Navidad, sobre un trineo tirado por seis corpulentos renos.

Las tradiciones navideñas han sufrido en los últimos años cambios de destacable consideración. El cariz religioso de estas fiestas, aunque no se ha perdido en absoluto, coexiste cada año más insistentemente con las tendencias extranjeras y son ya muchas las costumbres de otros países las que se han incorporado a las nuestras. Tal es el caso de Papá Noel, Santa Claus o San Nicolás, hacedor de ilusiones para grandes y chicos y sustituto ya en muchos hogares de nuestras tradicionales Reyes Magos. Con intención de tener una idea de las preferencias actuales a este respecto, hemos realizado un pequeño sondeo de opinión entre diferentes personajes de la política, la música, cine, espectáculos, televisión y sociedad en el que hemos formulado la siguiente pregunta: ¿Qué prefiere, los Reyes Magos o Papá Noel?... Y estas han sido las respuestas.

Jorge Verstringe y María Vidaurreta

Desde siempre hemos celebrado Papá Noel por dos razones básicas: primero, por sentimiento y luego porque nos resulta más práctico. Los niños se educan en el Liceo Francés y la costrumbre de los Verstringe, que nos formamos en el extranjero recibiendo una educación francesa, siempre ha sido que los regalos los trajera Papá Noel. Es lógico por tanto que nos guste más y nos parezca más nuestro que los Reyes Magos. Desde el punto de vista prácitco, entregando los regalos el día 24, los niños tienen toda la Navidad por delante para disfrutar de ello. Es una costumbre más europea. Antes de cenar todos los 24 de Diciembre los niños colocan sus botas en la chimenea o debajo del árbol de navidad y de repente aparece Papá Noel y deja todos los regalos. Este suele ser por lo general mi suegro, que tiene una estupenda pinta de anciano venerable con la barba blanca del disfraz.

La familia Verstringe.

José Luis Perales y Manuela

Nosotros celebramos los Reyes Magos. Nos hemos puesto muy cabezotas a este respecto porque de toda la vida es lo que hemos conocido y nuestra ilusión e imaginación la hemos desarrollado en los Reyes. Sería por tanto ridículo que siendo una tradición familiar no la siguiéramos con nuestros hijos. Por lo general, en casa repártimos las fiestas navideñas entre las dos familiar y sería demasiado complicado tener que llevar los regalos de un lugar a otro. Para los niños es muy importante el día de Reyes. Cuando Podemos los llevamos a la cabalgata que se celebra aquí, en Cuenca, y ningún año dejan de escribir su carta pidiéndoles los regalos que desean. La noche del 5 esperamos a que se duerman y sin hacer nada de ruido lo preparamos todo para que al día siguiente, donde los críos dejaron sus zapatos y sus obsequios para los Reyes y sus camellos, encuentren sus regalos.

Raphael y Natalia Figueroa

Siempre hemos sido partidarios del día 6, pero durante los últimos años, y tras haber tenido en Navidades a unos sobrinos norteamericanos, se implantó en casa la costumbre de hacer algún regalito por Nochebuena. La idea no me pareció mala, ya que los niños tienen más tiempo para jugar, pero no obstante seguimos manteniendo la fiesta de los Reyes, que es muy nuestra.

Sebastián Palomo Linares y Marina Danko

En casa siempre celebramos la venida de Papá Noel la noche del 24 de Diciembre después de la cena. Aparece por allá, por los cerros, cargado con un enorme saco repleto de juguetes y los repartimos entre toda la familia. Suele quedarse un ratito con nosotros, para tomar una copa de champaña y preguntar a los niños si se han comportado bien a lo largo del año. Es un momento mágico para ellos y lo esperan con gran ilusión todos los años. Los Reyes apenas los celebramos, aunque siempre cae algún regalillo. Afortunadamente este año estaremos todos juntos porque, a diferencia de otros, Sebastián no tendrá que torear.

Princesa de Orleans

La tradición desde tiempos inmemoriales en la familia ha sido que Papá Noel trajera los regalos, aunque la que se sigue en España son los Reyes Magos me parece mucho más inteligente y adecuada porque se asemeja más a la verdadera historia de la Navidad. Sin embargo, en la mayoría de los países europeos la desconocen y celebran como día clave de estas fiestas la Nochebuena. Nosotros enfocamos estas fiestas desde el punto de vista religioso y todo se monta alrededor del Belén. La noche del 24 los niños preparan todo para la llegada de Papá Noel. Le dejan naranjas y almendras para que coma y, como no tenemos chimenea por la que tendría que deslizarse para entrar en la casa, se le deja la ventana abierta. Después de eso toda la familia nos vamos a misa y cuando regresamos cenamos y abrimos los regalos.

Ana Belén y Víctor Manuel

Siempre hemos sido partidarios de celebrar el día de Reyes, pero ceo que la idea de dar a los niños los regalos durante los primeros días de vacaciones es muy buena porque así pueden disfrutar más de ellos. Las Navidades son unas fiestas puramente infantiles, llenas de alegría e ilusión. Yo recuedo con especial cariño que cuando era pequeña soñe la noche de Reyes que me traían una muñeca y cuál fue mi sorpresa cuando al despertar ví que mi sueño se había hecho realidad.

Joaquín Prat y Marianne

Como mi mujer es extranjera celebramos la Navidad al estilo danés y los regalos los trae todos los años Santa Claus. La fiesta de los Reyes apenas la celebramos, quizás les ponemos algún detallito a los niños, pero los regalos buenos los recibimos todos la noche del 24. Este año nos iremos a Dinamarca para pasar las fiestas con la madre y hermanos de Marianne. Cenaremos todos juntos, bailaremos alrededor del árbol y luego repartiremos los regalos.

Víctor Manuel y Ana Belén.

Rocío Jurado y Pedro Carrasco

En casa, los Reyes Magos son sagrados y todos, tanto niños como mayores, los esperamos cada año con gran expectación. Papá Noel es una tradición muy bonita y singular pero al fin y al cabo extranjeera. Nosotros preferimos seguir las costumbres españolas y esperar al día 6 para ver nuestros regalos. Cada miembro de la familia pone un par de zapatos en la ventana y unos puñaditos de paja para los camellos de los Reyes. Al día siguiente los nervios son tremendos y casi siempre encontramos el salón inundado de regalos para todos.

Raphael y Natalia Figueroa, con su hijo, Jacobo.

Tessa de Baviera

Nosotros festejamos todas las fiestas de Navidad, aunque los regalos los entregamos principalmente el 24 de Diciembre. Los Reyes también los tenemos en cuenta pero menos que Papá Noel. Mis padres decidieron seguir esta costumbre por la teoría de aprovechar más los juguetes y el tiempo de vacaciones. Desgraciadamente, los colegios empiezan poco después del 6 de Enero y los niños no tienen casi tiempo de jugar. Ahora que mis hijos son mayores se ha perdido mucho en casa el ambiente navideño. Además, a raíz de la muerte de mi hermano celebramos menos estas fiestas. Lo que sí hacemos es reunirnos todos los 25 de Diciembre con la familia. El Rey invita desde hace unos tres años a toda la familia a almorzar en el Palacio Real y disfrutamos de unas sobremesas muy agradables.

Los Marqueses de Cubas

Damos más importancia a Papá Noel y es la mañana del día 25 cuando recibimos los regalos —comenta Marta Chávarri—. La costumbre se implantó en la familia cuando yo era pequeña y con mi hijo la mantendremos igualmente. Recuerdo con especial ilusión aquellas nevadas de cuando vivíamos en los Estados Unidos. Nos levantábamos muy apresuradamente el día de Navidad para recibir nuestros juguetes y no había manera de apartarnos de ellos hasta que llegaba la noche.

Paco Camino y María Angeles

Para nosotros tienen prioridad los Reyes Magos pero también celebramos Papá Noel. Todas las Nochebuenas nos reunimos la familia a cenar y a poner el árbol de Navidad. Papá Noel es para nosotros un motivo más de la Navidad. A los chicos les solemos poner por estas fechas aquellos regalos que tengan implícita alguna pequeña urgencia —ordenadores, equipos de música, ropa, etc.—, por aquello de que prefieren disfrutarlo durante las fiestas. Pero los Reyes son una tradición muy arraigada en la familia. Todos, absolutamente todos ponemos nuestros zapatos la noche del 5 y siempre cae algún regalillo.

M.C.D. 2018

De su comercio de siempre se puede fiar

"Ya son miles los comercios adheridos al ***Gran Concurso de la Tarjeta Comcal.*** *Con su compra en cualquiera de ellos usted obtendrá el derecho a participar en el* ***gran concurso*** *que promueve la Confederación de Comercio de Castilla y León.*

El concurso durará ocho semanas y están en juego más de 500 premios en metálico y un Ford Fiesta cada semana. No está mal, ¿verdad?

Esta es la recompensa por su apoyo al pequeño y mediano comercio de Castilla y León, el de siempre, del que se puede fiar.

Si quiere saber más cosas sintonice el programa VIVA LA GENTE de Antena 3. Allí estaré esperándole todos los sábados, desde el 18 de enero, de 11.00 de la mañana a 1.00 de la tarde. Muchísima suerte".

Isabel Tenaille

Participan: **Banco Popular Español.**
Red de Concesionarios Ford de Castilla y León.
Seguros Mare Nostrum.

Promoción de:
COMCAL
Confederación de Comercio de Castilla y León.

COLABORA:

JUNTA DE CASTILLA Y LEON
Consejería de Transportes, Turismo y Comercio
Dirección General de Comercio

CONCESIONARIOS EN BURGOS

AUTOCID, S. A. Carretera de Madrid-Irún. Km. 234. BURGOS. Tel. 947 - 20 84 42.
TALLERES MATEOS. Polígono Industrial. Avda. Luis Mateos. Parcela 16. ARANDA DE DUERO. Tel. 947 - 32 18 00.
AUTMERSA. C/. California, 25. MIRANDA DE EBRO. Tel. 947 - 32 18 00.

M.C.D. 2018

Juan Pablo II habló para la paz y contra el terrorismo

Ciudad del Vaticano (Efe).—El Papa Juan Pablo II dirigió ayer al Cuerpo diplomático acreditdo en el Vaticano un largo discurso centrado en la paz, en el que calificó el terrorismo de «crimen contra la humanidad».

El Pontífice, que habló en francés a los representantes de los 117 países acreditados ante el Estado vaticano, dijo que la paz, «una paz larga y duradera» debe ser perseguida «por todos y por cada uno» y «apoyarse en la justicia».

El Papa enumeró Líbano, Irán e Irak, Afganistán, Camboya, Sudáfrica, Uganda, Chad, Etiopía, Burkina Faso y Malí, y Centroamérica, haciendo un breve comentario sobre cada uno de estos casos.

Refiriéndose al Líbano, Juan Pablo II expresó su esperanza de que «el deseo y la voluntad de paz» del pueblo encuentren realización «con la aportación de todos los que componen la sociedad libanesa, garantizando el honor, los derechos y las tradiciones específicas de unos y otros».

El Papa recordó después la misión humanitaria del Cardenal Etchegaray en Irán e Irak, aludió a las difíciles condiciones de vida de los pueblos afgano y etíope, deseó «verdadera independencia» para Camboya y el final de las «injerencias externas para el Chad».

Juan Pablo II dijo, a propósito de Sudáfrica, que «la solución del problema del apartheid y la instauración de un diálogo concreto entre las autoridades de gobierno y los representantes de las legítimas aspiraciones son los medios indispensables para restablecer la justicia y la concordia».

El conflicto de América Central fue el último citado por el Papa, quien dijo que allí «las partes no están comprometidas o no pretenden comprometerse en una opción efectiva para el diálogo».

Juan Pablo II expresó «la más vigorosa de las condenas» contra el «cruel crecimiento de la guerrilla, dirigida sin discriminaciones contra personas e instituciones» «en algunos países latinoamericanos».

«Los conflictoss —siguió diciendo el Papa— hay que resolverlos en una cooperación ampliada, al conjunto de los países».

Dentro de la misma lógica, Juan Pablo II hizo votos por que prosiga el proceso iniciado en Helsinki y Ginebra, diciendo sobre este último que «ha constituído un paso interesante en el camino obligado del diálogo».

Las «nuevas relaciones» entre Estados Unidos y la Unión Soviética, dijo no obstante el Papa, «no traerán la paz más allá de los gestos simbólicos si no traducen una real voluntad de desarme».

Por último, Juan Pablo II se detuvo a analizar el fenómeno del terrorismo, verdadero «obstáculo para la paz» que definió como «crimen contra la humanidad» aunque cuando existan «situaciones de heho a las que desde hace demasiado tiempo se niega una solución justa».

Craxi analizó el terrorismo en una carta a Reagan

Satisfacción norteamericana por las sanciones italianas contra Libia

Roma (Efe).- El jefe del Gobinerno italiano Bettino Craxi, analizó el terrorismo y explicó la actitud de su gabinete frente a dicho fenómeno, en la carta que hizo llegar al presidente de los Estados Unidos, Ronald Reagan el pasado viernes.

Según detalles conocidos hoy, Craxi examinó en su largo mensaje «el terrorismo en sus manifestaciones más recientes de ciega e indiscriminada violencia».

Fuentes próximas a Palacio Chigi (presidencia del Gobierno), señalaron que Craxi mostró su convicción de que hay que analizar las causas que alimentan dicho terrorismo con la razón, la solidaridad y la confianza, y que la estrategia de Italia tiene una doble vertiente.

Por un lado, según las mismas fuentes, se trata de mostrar una intransigente firmeza, sin reticencias ni ambiguedades tácticas, «frente a todos aquellos que usan, instrumentalizan y difunden el método del terror», reforzando cada vez más las medidas de seguridad y de colaboración internacional.

En este sentido, Craxi argumenta que el terrorismo es una amenaza común a la que deben hacere frente todos de forma responsable y, centrándose en el atentado de Fuimicino del pasado 27 de Diciembre, explica en la necesidad de una mayor eficacia la petición italiana a la comunidad europea de examinar colegiadamente las medidas a tomar, frente al terrorismo en general y frente a los países que lo apoyan y alimentan, en particular.

Dentro de esta necesidad de cooperación más estrecha, Bettino Craxi considera también de gran utilidad la misión que el enviado norteamericano Whitehead realizará la próxima semana por Europa.

Por otro lado, la estrategia italiana, prosigue la carta se propone intensificar los esfuerzos «para devover una perspectiva creíble a la búsqueda de una paz justa y duradera en Oriente Medio, fundada en el respeto de los derechos de los pueblos y de los estados soberanos».

Sería en efecto vano, argumenta Craxi, luchar contra el terrorismo si no se ectuara al mismo tiempo para hacer desaparecer las causas que lo favorecen. Por ello, señala, «la salvaguardia de las perspectivas de paz es el objeto prioritario, que no hay que perder de vista y con respecto al cual hay que medir en cada momento la compatibilidad de las medidas para derrotar el terrorismo».

Es por ello por lo que, termina el mensaje, Italia manifestó su desacuerdo con posibles represalias y se mostró partidaria de una actitud moderada con la que «conjurar posibles acciones susceptibles de agudizar las tensiones y de producir reacciones opuestas a las buscadas, esto es, al asislamiento de quien, de forma indirecta o implícita, está detrás de las tramas terroristas.

Por otra parte, el presidente de los Estados Unidos, Ronald Reagan, expresó su satisfacción por las sanciones contra Libia adoptadas por Italia, en una entrevista concedida en Washington al diario turinés La Stampa.

El Gobierno italiano decidió en días pasados congelar la venta de armas a Libia y no reemplazar con trabajadores italianos los ciudadanos norteamericanos que abandonarán el país.

El jefe de la Casa Blanca dijo no sobrevalorar las amenazas de Gadafi sobre las bases norteamericanas en Europa y no excluyó que, en el caso de que la crisis se agrave, haya una acción militar.

El presidente norteamericano descartó en cambio la hipótesis de un atentado contra la persona del dirigente libio -el senador demócrata Howard Metzenbaum había dicho que habría que matar a Gadafi-, diciendo que «no se reacciona al terrorismo con el terrorismo».

La conferenciá islámica finalizó sin acuerdo sobre la guerra del Golfo

Fez (Marruecos) (Efe). — Los ministros islámicos terminaron su décimosexta conferencia después de una última jornada dedicada a la guerra irano-iraquí, pero sin que ese tema figurara en su comunicado final publicado en la madrugada.

A pesar de los fuertes debates que se sucedieron a lo largo de la quinta jornada de la reunión de ministros de Asuntos Exteriores de la Organización de la Conferencia Islámica (OCI), no se alcanzó el acuerdo necesario para incluir en el documento una referencia al conflicto bélico del Golfo Pérsico.

Irán e Irak retiraron sus respectivas propuestas de resolución, y a últimas horas de la sesión final, los ministros incluso renunciaron a incluir un mero llamamiento a la paz después de cinco años y medio de guerra a causa de la oposición de Teherán que consideró que el texto no era objetivo.

Solución negociada

No obstante, la conferencia se pronunció a favor de que el Comité de Paz de la OCI creado a principios de 1981 continuara sus trabajos encaminados a mediar una solución negociada entre los beligerantes.

El comunicado final sí incluye las dos resoluciones aprobadas a favor de Libia: el respaldo islámico al régimen de Gadafi en su enfrentamiento con Washington y la condena de las sanciones estadounidenses contra Libia.

El ministro de Asuntos Exteriores libio, Abdel Salam Triki, consiguió en la conferencia también el apoyo de los ministros árabes a la celebración, a finales de Enero, de una reunión especial de la Liga Arabe para debatir medidas encaminadas a contrarrestar las sanciones norteamericanas.

Autodeterminación para Afganistán

En cuanto a Afganistán, los ministros reiteraron su llamamiento a favor de una retirada de las tropas extranjeras, reafirmaron el derecho de su autodeterminación del pueblo afgano y abogaron por el regreso a su país de los refugiados afganos.

La conferencia repitió también su apoyo a la celebración de unaa Conferencia Internacional sobre Oriente Medio, con participación de los cinco miembros permanentes del Consejo de Seguridad de la ONU y de la Organización para la Liberación de Palestina (OLP).

En el comunicado final se condenan las «agresiones» israelíes en Túnez y en el Líbano, y se invita a los países africanos como Costa de Marfil, Zaire y Liberia a reconsiderar su decisión de establecer lazos diplomáticos con el Estado hebreo.

Los ministros islámicos expresaron su solidaridad con los combatientes moros del Sur de Filipinas y con la lucha de los negros sudafricanos contra el régimen racista de Sudáfrica y reafirmaron su apoyo al proceso de independencia de Namibia.

Nigeria, el país con la mayor población musulmana del continente africano, se convirtió en la conferencia en el 46 miembro de pleno derecho de la OCI.

El secretario general de la organización, Sharifudin Pirzada, recibió el encargo de decidir, en contacto con los países miembros, y en el plazo de dos meses, la fecha y el lugar de la próxima conferencia ministerial.

Teletipo

Thatcher prepara su partida, según un líder socialdemócrata

Londres (Efe).- Las «señales ocultas» de la crisis gubernamental generada por la dimisión de Michael Heseltine como ministro de Defensa indican que la primera ministra, Margaret Thahcher, está preparando su abandono del poder.

Así lo cree el líder del pardido socialdemócrata, David Owen, quien ayer declaró que «la sensible antena política de Haseltine ha captado esas señales y por eso decidió dimitir de su cargo».

Para Owen, Maragaret Thahcher, igual que Harold Wilson en 1975, está buscando una marcha digna del Gobierno y entregar el liderazgo de los Conservadores a Norman Tebbit, presidente del partido, pero no cree que todo se pueda llevar a cabo según lo planeado.

Entre las señales que presagian la marcha de Thatcher, Owen enumeró la reciente adquisición de una nueva casa, la exageración con que celebró el 2.150 aniversario del 10 de Downing Street como sede del Gobierno, un cierto descuido en su conducta personal y una cierta dosis de abuso de poder.

Owen mencionó también entre esas «señales ocultas» el empleo indiscriminado que Margaret Thatcher ha hecho de su patrocinio, que ha culminado en la concesión del título de caballero del Reino a su propio agente de relaciones públicas.

Cesados 50 funcionarios de la Adminsitración guineana

Malabo (Guinea) - (Efe).- Cerca de medio centenar de funcionarios de la Adminsitración pública ecuatoguineana, con antecedentes de robo, falsificación y malversación de fondos públicos desde la época colonial, han sido cesados ayer por un decreto presidencial.

Según el decreto, la proliferación en la Adminsistración guineana de casos de falsificación, robo y malversación de fondos públicos, a pesar de los llamamientos constantes a la honradez y honestidad que se viene haciendo, obliga a la adopción de severas medidas para sancionar y poner coto a esta deplorable conducta de los funcionarios.

Los terroristas se entrenaron en el Líbano

Washington - (Efe).-Los terroristas árabes que atacaron los aeropuertos de Roma y Viena el 27 de Diciembre provocando 19 muertos, se entrenaron en el valle de la Bejas, zona controlada por Siria en territorio libanés, afirmó ayer «The Xashington Post».

En una información fechada en Roma, el Post afirma que los atacantes llegaron a esas dos ciudades vía Damasco y Europa Oriental, de acuerdo con la información que el ministro italiano del Interior, Oscar Luigi Scalfaro, intercambió con sus colegas de Viena, Londres y París, entre otros.

Manifestación anti-nazi

Hamburgo - (Efe).-Alrededor de 10.000 trabajadores extranjeros y alemanes participaron ayer en una manifestación en Hamburgo para protestar contra el asesinato de un joven turco por un grupo de neonazis.

El joven turco, Ramazan Avci, de 26 años, murió el pasado 21 de Diciembre a consecuencia de la paliza que le dieron un grupo de neonazis cuando se encontró con estos al salir de una discoteca y fue atacado sin mediar ningún motivo.

La manifestación se produjo por iniciativa de los sindicatos alemanes, los jóvenes socialistas y los «verdes» para protestar contra la xenofobia existente en la RFA.

Visita de los Prícipes del Japón a EE. UU.

Tokio - (Efe).-Los Príncipes herederos del Japón, Akihito y Michiko, realizarán la primera visita oficial en 26 años a los Estados Unidos entre finales de Mayo y mediados de Junio próximo, se informa en Tokio.

La pareja imperial fue invitada por el presidente Ronald Reagan en el transcurso de la visita que éste realizó a Japón en Noviemre de 1983.

Rehén francés gravemente enfermo

París - (Efe).-Uno de los cuatro franceses que mantiene secuestrados en Líbano el llamado «Yiad islámico» se encuentra gravemente enfermo, según anuncia en las últimas horas esta organización musulmana integrista.

Los medios gubernamentales y periodísticos franceses conocieron la noticia a través de un mensaje del «Yiad islámico» divulgado en Beirut que soslaya precisar de cuál de los cuatro rehenes se trata.

El comunicado afirma, sin más precisiones que «tras cuidados intensivos y contínuos con que uno de los rehenes franceses se había restablecido relativamente, éste acusa en la actualidad una clara degradación de su estado de salud que hace temer por su vida».

Para las autoridades francesas, que negocian por distintas vías la liberación de estos cuatro hombres, el secuestrado con una salud más deficiente -y, por tanto, del que podría tratarse- es el diplomático Marcel Carton, de 62 años, aunque aparentemente no hay confirmación de ello.

Acuerdo Angola - EE. UU.

Lisboa - (Efe).-Las autoridades de Angola y de Estados Unidos han llegado a un acuerdo para resolver la situación de Africa austral en las conversaciones mantenidas esta semana en Luanda.

El acuerdo se basa en el reconocimiento del pricipio de simultanedidad de la retirada del contingente de tropas cubanas de Angola y la independencia de Namibia.

M.C.D. 2018

Economistas franceses aseguran que España reúne condiciones para un segundo despegue económico

París (Efe). — La nueva ola de «conquistadores» españoles que acaba de entrar en el Mercado Común encabeza el «renacimiento» del país, según el «L'Expansión», un prestigioso quincenal económico francés divulgado casi exclusivamente en los medios financieros.

«Con la presencia de jóvenes políticos y empresarios, la economía española, dormida después de cuarenta años de dictadura franquista y dolorida por la valerosa reestructuración de los viejos sectores industriales, encuentra su vitalidad latina», afirma «L'Expansión».

Para Remy Dessarts, autor del análisis, el nuevo impulso de la industria textil, que une sus esfuerzos para introducir el «made in spain» entre las grandes industrias mundiales es la «punta de lanza» de la industria nacional.

«Estabilidad social y política, vitalidad, pragmatismo, apertura creciente hacia el exterior: las condiciones parecen reunidas para que España conozca un segundo despegue económico, después del de los años 60», afirma el autor.

«Pero —añade a continuación— la entrada en la CEE va a poner en evidencia numerosas debilidades estructurales que los responsables políticos se esfuerzan por remediar».

La primera debilidad sería la economía subterránea, «una gangrena que falsea la concurrencia y priva al Estado de ingresos fiscales cada vez más sustanciales», y en segundo término —explica el autor— la ausencia de infraestructuras dignas de un país desarrollado pesa mucho aún.

Entre las lagunas más graves, Dessarts sitúa la ausencia de un sector bancario evolucionado y ductil y una cierta «penuria» de mano de obra cualificada.

La «verdadera sorpresa» es para este especialista que «el control creciente en determinadas áreas de intereses extranjeros (muy mayoritarios en la industria alimenticia, el material eléctrico, y el automóvil) no desata reacciones negativas, ni siquiera por parte de los sindicatos».

«Pactar con el enemigo es todavía la mejor manera de luchar contra él», afirma uno de los industriales consultados al respecto.

«Lo importante —concluye Dessarts es que los españoles, entusiastas y fatalistas a la vez, parecen dispuestos a sufrir para hacer de España un país moderno».

Europa, el equilibrio es necesario

Victoria Prego

Aunque parezca mentira la crisis con Libia está llegando a su punto muerto. Ya se han producido todas reacciones esperables. Ya hemos oído al presidente Ronald Reagan acusar a Gadafi de terrorista internacional y al líder libio amenazar a Washington con organizar un incendio bélico en todo el Mediterráneo para liberarlo de la presión norteamericana. Pero también le hemos oído decir, aunque de pasada, que a veces algunos comandos palestinos, a los que él desde luego considera heróicos, actuan al margen de cualquier Gobierno e incluso al margen de la propia dirección de su grupo. En definitiva, Gadafi, mientras enseña los dientes (que los tiene y muy temibles) deja caer que no está en realidad estrictamente detrás de lo sucedido en Roma y en Viena. Por cierto, que de Siria no ha vuelto nadie a decir nada a pesar de que se sabe ya que los autores del atentado contra el aeropuerto de Roma salieron de Damasco.

Las sanciones económicas de Reagan, que son en la práctica muy escasas y sus amenazas genéricas junto con la presión inicial a Europa que le siguiera en sus medidas contra la economía libia, han tenido la virtud de provocar una solidaridad del mundo árabe con Muamar El Gadafi que el jamás hubiera soñado y que en la realidad cotidiana habría sido radicalmente imposible. La cuestión es que, sabiendo como se sabe que Libia, pero no sólo y exclusivamente Libia, hay que recordarlo, apoya a los grupos palestinos más radicales y considera actos heróicos los atentados más sangrientos, este no ha sido el único ataque contra vidas humanas que se ha producido en los últimos tiempos. La conferencia islámica y los medios de comunicación del mundo árabe recuerdan por ejemplo el ataque israelí sobre los campamentos palestinos de Túnez, que el presidente norteamericano aprobó en principio con entusiasmo y que sólo el estupor y la indignación del presidente tunecino Burguiba le hizo rebajar a una condena moral de los hechos unida a la recomendación de que se luche contra todo acto terrorista. Hasta los más modernos de los países árabes se oponen a una intervención norteamericana contra Libia y ese sería por si sólo un argumento suficiente como para detener en Washington cualquier idea de ataque que pondría en juego intereses más trascendentes que el de una pura represalia contra el líder árabe más atrabiliario y radical que se ha conocido.

Pero es que además, ya se ha producido también la respuesta de los europeos ante la pretensión norteamericana de que se adoptaran sanciones económicas contra el régimen de Trípoli. Europa dice primero que no tiene esas pruebas irrefutables de que habla Reagan sobre la responsabilidad directa de Gadafi de los sucedido en Austria e Italia y ha sido el propio Gobierno italiano, junto con Francia, quien ha propuesto esa reunión comunitaria del día 21 de este mes para estudia la situación. De todos modos y a estas alturas se sabe ya que la Casa Blanca se puede conformar con que los europeos no le saboteen sus propias medidas sancionadoras y no sustituyan con personal y dinero el hueco que los norteamericanos quieren dejar en Libia. Sin duda esa promesa será asumida por los miembros de la CEE, pero hay que descartar cualquier alineamiento de Europa en esta primera fase enardecida de represalias por tres razones. La primera porque ello les costaría a los miembros de la CEE un precio elevadísimo en dinero, cosa que no le ocurre a los Estados Unidos.

En segundo luga, porque se harían blanco de todos los actos terroristas que ya padecen ahora en Europa y que Gadafi haría multiplicar hasta la locura. En tercer lugar y decisivo, porque Europa está constituyéndose en el único elemento capaz de traer un poco de sosiego a esta crisis tan peligrosa. Si los miembros de la CEE hubieran actuado con menos cautela y si, por ejemplo, los italianos, en un arrebato de cólera política, hubieran secundado a Reagan y tirado de sus colegas comunitarios en la operación, estaríamos en las puertas de una guerra que no soy capaz de definir.

Probablemente la esperanza de Gadafi y la esperanza también del propio presidente Ronald Reagan es que los europeos sigan manteniéndose en su sitio y, comprometiéndose una vez más a sumar todo su esfuerzo en la lucha contra el terrorismo, no echen ni una sola brizna más al fuego provocado ya. Las cosas podrán asentarse por esa vía y sólo por esa. Los países árabes moderados podrán adoptar en los próximos días una actitud similar y quedará de todo esto una gran tirantez en las relaciones entre Trípoli y los Gobiernos de Occidente, alguna medida elemental como puede ser la restricción de venta de armamento comunitario a Libia (porque la CEE es un notable suministrador de armas a Gadafi» y el temor de que alguna otra acción terrorista, árabe o israelí, vuelva a crispar las cosas hasta límites no controlables.

Por lo tanto es a Europa a quien le toca en el próximo futuro el seguir equilibrando las cosas para obtener algún tipo de beneficio real para todos, porque, en efecto, la lucha contra el terrorismo se tiene que realizar y vencer por otras vías.

M.C.D. 2018

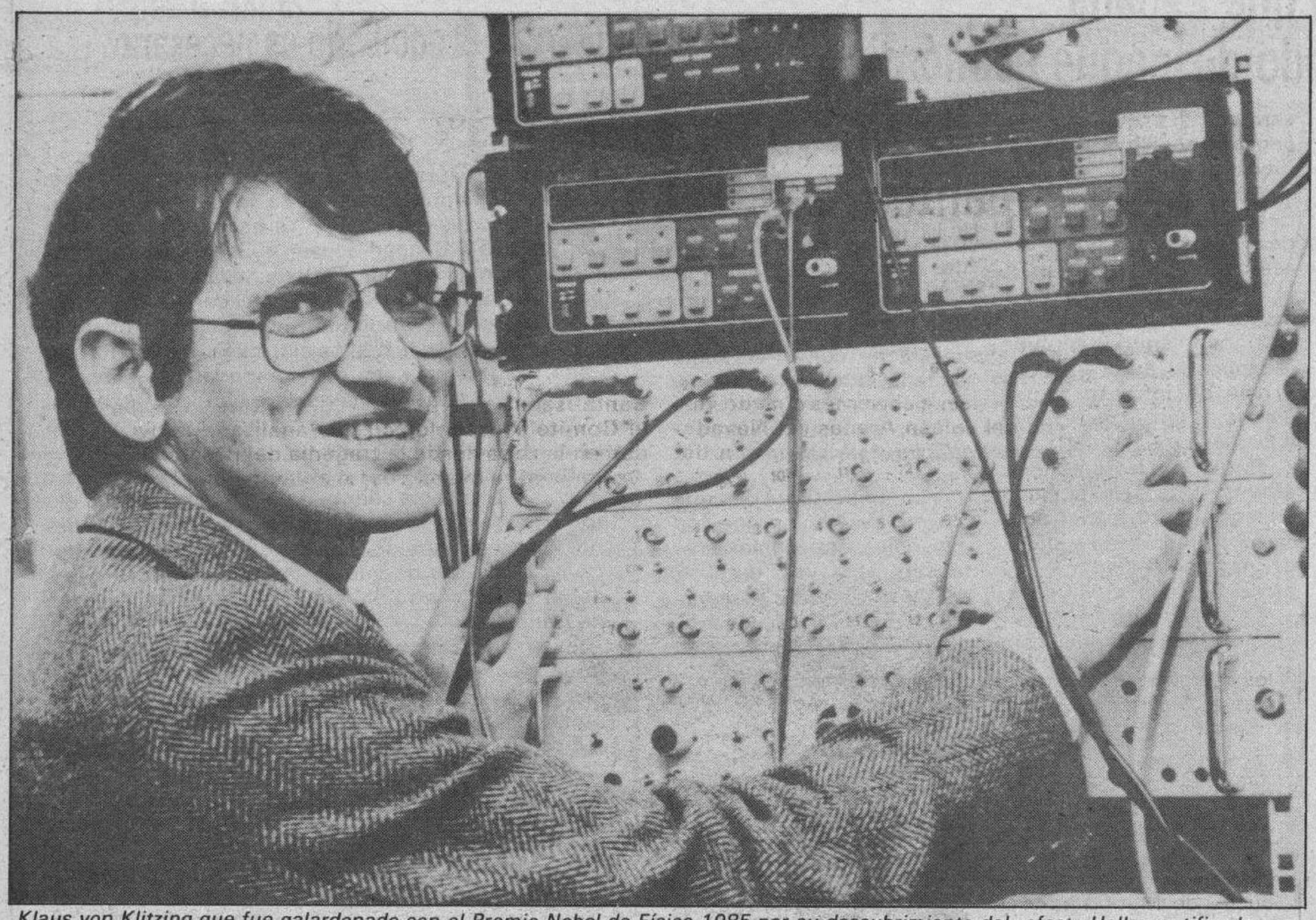

Klaus von Klitzing que fue galardonado con el Premio Nobel de Física 1985 por su descubrimiento del «efecto Hall cuantificado», relativo a los metales y semiconductores ordinarios. (Foto Efe).

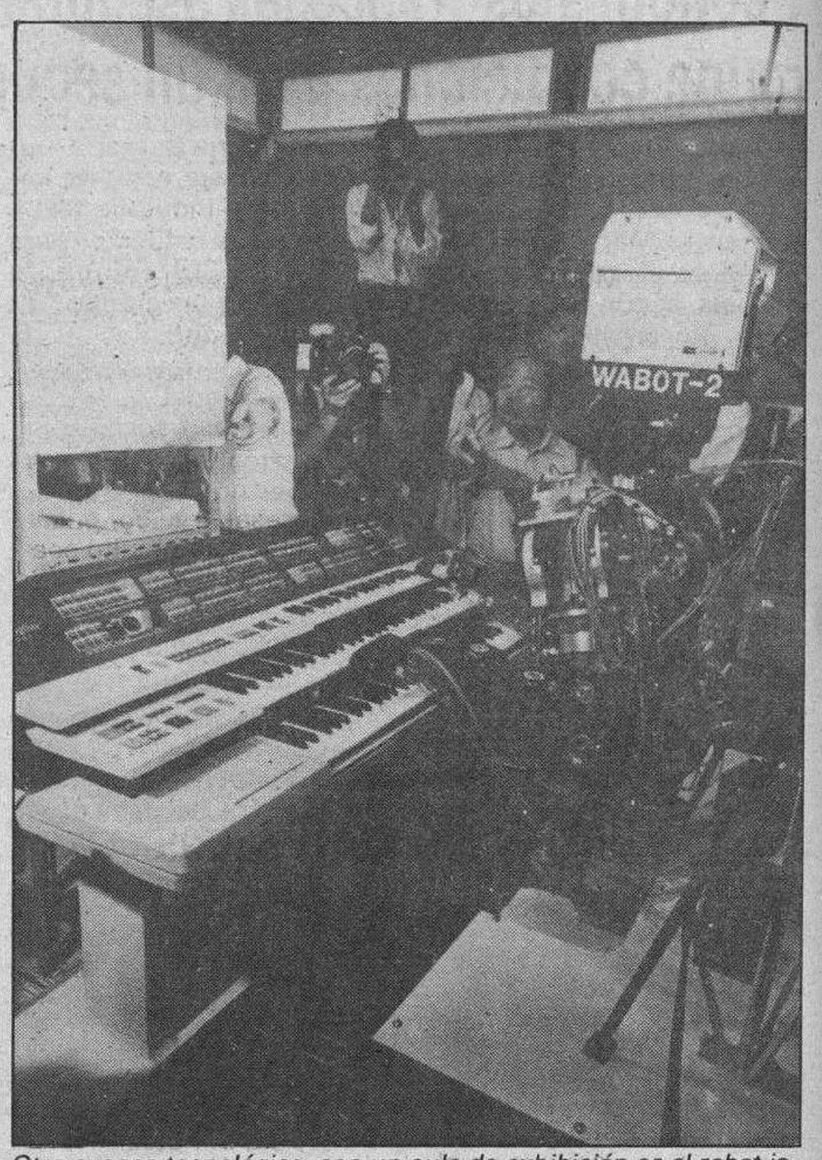

Otro avance tecnológico, con un aula de exhibición es el robot japonés Wabot-2 que puede «leer» e interpretar una partitura al piano. (Foto Efe).

El año científico y técnico

Osvaldo Natucci (Efe). — Si desde el punto de vista tecnológico hace unos años se puso de moda «lo pequeño es hermoso», hoy cabría asegurar que la ciencia más dura está empeñada en escrutar lo infinitamente pequeño. El mundo atómico, que sólo tiene algunas millonésimas de milímetro, y el mundo de las partículas subatómicas, cuyas vidas apenas duran pocas millonésimas de segundo, son actualmente los principales ámbitos de la curiosidad.

Aunque los premios Nobel no siempre expresan la actualidad científica de mayor significación, debido a razonables motivos de cautela, tampoco resultan ajenos a la tendencia verificada en las investigaciones modernas. Un físico de la República Federal Alemana, Klaus von Klitzing, de 42 años, obtuvo el Nobel de Física por su contribución al llamado efecto Hall cuántico. En otras palabras, se ha premiado el estudio de la desviación de las líneas de corriente eléctrica en una placa metálica muy fina cuando está sometida a un campo magnético perpendicular a su plano.

Gracias a este estudio ha sido posible reducir sustancialmente el tamaño de los transistores, que son el bloque principal de los circuitos integrados empleados en la informática. Un elemento fundamental en tales transistores es la capa electrónica bidimensional que surge en la unión obligada entre el silicio, material básico, y los distintos óxidos que se agregan. Ahí se produce el citado efecto.

El Nobel de Química también se ha concedido a investigaciones vinculadas al mundo atómico. En este caso se ha premiado a dos científicos norteamericanos: Herbert Aaron Hauptman, matemático de 68 años, y Jerome Karle, químico-físico de 67 años. Las contribuciones de estos investigadores constituyen un paso decisivo a la resolución de estructuras cristalinas moleculares, orgánicas e inorgánicas, a través de métodos probabilísticos, también llamados métodos directos. O sea, han aplicado matemáticas y ordenador para determinar la estructura íntima de los materiales sólidos, como por ejemplo el cálculo de las distancias del agrupamiento atómico y molecular, de iones y de radicales.

Colesterol y SIDA

Es sabido que un nivel demasiado alto de colesterol en la sangre supone un factor de riesgo, pues provoca un endurecimiento de las arterias y enfermedades cardíacas. Pero el colesterol también es una sustancia necesria para el metabolismo de los tejidos. El asunto, por tanto, es poder dosificarlo. Algo de esto han conseguido los doctores estadounidenses Michel Brown y Joseph Goldstein, nacido el primero en 1941 y un año antes el segundo. Descubrieron un receptor celular, localizado sobre todo en la aorta, que elimina el colesterol de la corriente sanguínea, siendo por ello galardonados con el Nobel de Medicina. De este modo se abren excelentes perspectivas para encontrar métodos eficaces contra las enfermedades debidas al colesterol, especialmente las de carácter hereditario.

Aunque el colesterol parece arrinconado, la enfermedad que ha acaparado la atención en 1985 ha sido el SIDA. Se trata de un virus altamente peligroso porque desmorona el sistema inmunológico del cuerpo humano, adquiere no una forma sino unas quince y posee una capacidad de multiiplicación asombrosa. Para derrotar enteramente al SIDA hay que eliminar al virus con algún fármaco, y hsta ahora sobre hecho no hay ningún tipo de resultados positivos. Lo que sí se ha logrado es mitigar sus efectos, es decir, reforzar las debilitadas defensas del organismo. Investigadores franceses últimamente han maniestado que los pacientes afectados por el SIDA mejoraron su sistema inmunológico cuando fueron tratados con la ciclosporina.

El azar en la investigación

Hasta entonces la ciclosporina era empleada en el trasplante de órganos por su carácter inmunosupresor, esto es, por su elevada capacidad para suprimir la acción de las células encargadas de generar defensas ante la presencia de cuerpos extraños al organismo humano. La historia de la ciclosporina es un buen ejemplo de cómo en la ciencia también participa el azar. Tampoco aquí la razón es el único factor. En 1970 un microbiólogo llevó a un laboratorio de productos farmacéuticos una muestra de tierra con cultivos de hongos, recogida durante sus vacaciones en una de las zonas más salvajes de Noruega. En esa muestra se había desarrollado un hongo, el tolypocladium inflatum gams, que permitió extraer una sustancia que llamó poderosamente la atención de los científicos. Cinco años más tarde la ciclosporina quedó definida molecularmente y en 1977 comenzó su empleo clínico, relanzando el trasplante de órganos ya que su administración disminuía el porcentaje de rechazos.

Escribir a máquina mediante la voz gran hallazgo de la inteligencia artificial.

La revolución científica unifica al planeta y universaliza el conocimiento.

Escribir con la voz

El hallazgo tecnológico más representativo del año quizá sea la máquina de escribir al dictado de la voz humana. Porque el gran desafío sigue siendo dotar a las máquinas de inteligencia artificial. La máquina que se ha presentado en Estados Unidos entiende un inglés elemental de 10.000 palabras y sólo comete un cuatro por ciento de errores, fácilmente corregibles pulsando una tecla. Será comercializada el próximo año a un precio de aproximadamente 30.000 dólares aunque se trata de un equipo multiusuario. El prototipo responde a cualquier voz, y a un ritmo de unas 150 palabras por minuto. Pero su creador, Raymond Kurweill, asegura que en poco tiempo recibirá dos tipos de mejoras: una, el reconocimiento de varios idiomas; otra, el dominio de 15.000 palabras.

La informática continúa relativamente empantanada, a la espera de sistemas más amistosos respecto al usuario, sin necesidad del empleo de lenguajes especiales. Esto es, precisamente, la mejora proporcionaría la llamada inteligencia artificial. Mientras tanto, el soporte lógico (programas con lenguaje especiales) se retrasa frente al desarrollo del soporte lógico (sofistificación y miniaturización). El ordenador ha penetrado en la escuela, pero siguen faltando programas informáticos que provoquen un giro radical en la enseñanza. Hacer buenos soportes lógicos implica un alto coste por la calidad y cantidad de las horas empleadas en conseguirlos. Y de momento esa inversión sólo se justifica cuando la aplicación informática resulta privilegiada por algún motivo.

Falta una ética planetaria

Así ocurre con la denominada guerra de las galaxias. En este caso habrá que diseñar distintos tipos de solfware capaces de dirigir un sistema de defensa militar basado en la Tierra y en el espacio con el fin de destruir misiles enemigos a los pocos minutos de su lanzamiento. Semejante soporte lógico debería lograr la coordinación de centenares de sensores y satélites encargados de rastrear unas 30.000 cabezas nucleares. También tendrían que asignar a cada misil un arma para destruirlo, y mantener la cuenta de los impactos conseguidos, deberían distinguir entre las verdaderas cabezas nucleares y las simuladas, las cuales podrían alcanzar la cifra de 300.000. Por último, el soporte lógico tendría que poseer la capacidad de autodefenderse, puesto que el sistema informático de las guerras de las galaxias sería uno de los primeros objetivos del ataque.

Escrito de otro modo, las nuevas tecnologías continúan incrementando la tensión entre los países. La revolución científica y tecnológica universaliza el conocimiento y unifica al planeta, en tanto que, paradójicamente, los hábitos políticos y sociales permanecen casi inmutables. Se actúa con estilos decimonónicos cuando los conocimientos adquiridos y los instrumentos disponibles indican claramente la necesidad de tener como referencia la totalidad del planeta y de la especie humana.

M.C.D. 2018

Burgos

Un muerto en un accidente en Hoyales de Roa

Aranda (Mery Varona).—Una persona resultó muerta en Hoyales de Roa, víctima de un desgraciado accidente al volcar el tractor que conducía y caer por un desnivel del terreno de unos cinco metros de altura.

Félix Sanz González, de 49 años, soltero y vecino de Hoyales volvía de realizar tareas agrícolas cuando sufrió el accidente en el que perdió la vida, por fractura de cráneo. El cuerpo fue hallado por un vecino de Hoyales al iniciarse la búsqueda del desaparecido, cuando su ausencia resultó sospechosa a la familia.

Nacional

Setenta personas, entre clientes y emplados, fueron atracados en un restaurante madrileño

Madrid (Colpisa).—Unas setenta personas, entre empleados y comensales, fueron asaltadas la pasada noche en el restaurante «La Casa Gallega», situado en el número 8 de la madrileña Plaza de San Miguel, sin que hasta el momento se conozca la identidad de los atracadores ni el valor total de lo sustraído.

Según ha manifestado uno de los empleados, que ha preferido omitir su identidad, los hechos se produjeron a las doce menos diez de la noche del viernes, cuando dos individuos armados con sendas pistolas, con los rostros cubiertos con medias, y vestidos con un chandal penetraron en el citado establecimiento y después de intimidar a los dos camareros que en esos momentos se encontraban en la barra, se dirigieron a cada uno de los cuatro comedores de los que consta el restaurante, obligando a los más de 50 comensales a entrar en un sótano, donde se encuentran los servicios.. «Estaban algo nerviosos —señaló el empleado— e insultaban a la gente para que hiciéramos lo que nos ordenaban. Hubo unos momentos de tensión cuando uno de nuestros empleados initentó encerrarse en la oficina de administración y llamar por teléfono a la Policía. Uno de los dos atracadores, que se dio cuenta de lo que pretendía, tiró de una patada la puerta y arrancó el teléfono y se puso a gritar y a amenazar».

Después de apoderarse de las 156.000 pesetas que en esos momentos había en la caja, los asaltantes fueron arrebatando cliente por cliente todo el dinero que llevaban. «No se qué cantidad robaron —señala el camarero— pero calculo por lo que ví que fueron unas 20.000 pesetas por personas». Eso sí, los asaltantes tuvieron la «delicadeza» de no llevarse la documentación, que en algunos casos tiene más valor personal que la cantidd sustraída.

Según comenta este empleado, los clientes se lo tomaron con mucha filosofía, e incluso algunos miembros de la Embajada italiana que en esos momentos estaban cenando comenzaron a contar algunos chistes para evitar la tensión.

Los atracadores introdujeron todo lo sustraído en dos bolsas de plástico de unos grandes almacenes y después de avisar a los clientes y empleados para que no salieran del sótano en unos minutos, se dieron a la fuga. La operación duró unos 20 minutos.

Rápidamente se dio aviso a la Policía y al dueño del establecimiento, Alejandro Vidal, que en esos momentos se encontraba en otro restaurante de su propiedad en la calle Bordadores. El propietario sufrió una indisposición al conocer la noticia, por lo que tendrá que guardar cama durante algunos días. Por lo que se refiere a los atracadores, éstos aparentaban unos 25 años, aunque este dato no se puede conocer con exactitud pues tenía el rostro cubierto con una media, además de llevar puesta la capucha del chandal. Hasta el momento se desconoce su paradero. En la Comisaría de La Latina se formuló la oportuna denuncia.

Mata a un joven que se hallaba con su antigua novia

Madrid (Efe). — Carlos Flores Checa, de 32 años, murió ayer por la mañana al ser agredido por otro hombre que entró por la ventana hasta la habitación donde aquél se encontraba con su antigua novia, informó la Policía.

El cuceso tuvo lugar sobre las diez horas de ayer, en el primer piso de una casa sita en el número 6 de la calle de María Magdalena (Carabanchel), donde reside María del Rosario Peña Vega, de 20 años.

Un hombre de 34 años, J.Z.S., que carece de antecedentes, ha sido detenido como supuesto autor de la agresión, ya que había sido novio de María del Rosario.

El supuesto agresor entró, al parecer, por una ventan, que da al patio del inmueble y entró en la habitación donde se encontraba la pareja, según la versión de María del Rosario.

La herida que causó la muerte de Carlos Flores fue ocasionada con un objeto punzante que, según vecinos de la vivienda, era un destornillador.

Carlos pidió auxilio desde una ventana y fue conducido, desvanecido, al Hospital Primero de Octubre, donde ingresó cadáver.

La detención del presunto agresor, que habría actuado por celos, se llevó a cabo poco después.

Internacional

Colombia: Desaparece un helicóptero y cinco ocupantes en la zona del Nevado del Ruiz

Manizales (Colombia) (Efe). — Un helicóptero con cinco personas a bordo, fue declarado como desaparecido desde el viernes cuando volaba por la zona del volcán Arenas del Nevado del Ruiz, al centro de Colombia, en misión de observación del comportamiento del macizo montañoso. El aparato, que transporta a tres técnicos y a un guía, así como a su piloto, se extravió, al parecer entre los Nevados del Ruiz y Santa Isabel, y se desconoce su suerte, indicó el Comité Vulcanológico que analiza la actividad en la zona desde la tragedia del pasado 13 de Noviembre cuando entró en erupción el cráter Arenas.

Foto de archivo del helicóptero desaparecido cerca del Nevado del Ruiz, en Colombia.

A bordo del helicóptero, perteneciente a la empresa Líneas Aéreas Petroleras, LAP, viajaban el capitán Guillermo Rico, los técnicos de la Fuerza Aérea Colombiana, FAC, Hernán Rincón, Eduardo Morales y James de Angulo, así como el guía Luis Fernando Toro.

Tras declararse su emergencia, patrullas de soldados del Batallón Ayacucho de Manizales y de la Defensa Civil salieron en su búsqueda, pero hasta el momento no han informado sobre su misión, indicó un portavoz del Comité de Estudios Vulcanológicos.

De acuerdo a fuentes de la FAC, el helicóptero de LAP estaba dedicado a recoger partes de otro aparato que se accidentó el pasado 27 de Diciembre en las faldas del Nevado del Ruiz.

EE.UU. cuatro muertos y dos desaparecidos en un incendio

Rockville (EE.UU.) (Efe). — Los cuerpos sin vida de cuatro personas fueron sacados ayer por la mañana de una residencia, tres horas después de declararse un incendio que siguió a una explosión en el primer piso de la misma, informó la Policía.

Otras cinco personas lograron escapar y fueron hospitalizadas, una de ellas con quemaduras y otras dos permanecen desaparecidas.

El fuego se inició a las 7:30 GMT de ayer y los cuerpos de las víctimas mortales fueron hallados a las 11:00 GMT.

La Policía no informó aún de las causas que provocaron el siniestro, pero testigos dijeron que se oyó una fuerte explosión antes de iniciarse el incendio.

Mueren en Méjico 25 ballenas

Mérida, Méjico (Efe). — Al menos 25 ballenas murieron y otras tantas están en peligro de correr la misma suerte a causa de un ciclón que afecta las costas del Estado de Yucatán, se informó ayer aquí.

Un portavoz de la Comanancia General de la Armada Mejicana, también dio a conocer que los cetáceos se encuentran a 5 kilómetros del puerto de Dzilam Bravo.

Dijo también que no es común que esos animales lleguen a aguas tropicales y que es probable que se hayan desorientado.

Según la fuente, las ballenas son pequeñas y tienen un peso aproximado de media tonelada y una longitud de 8 metros.

El funcionario indicó que cuando amainen los vientos, varios científicos mejicanos se trasladarán hasta la zona del desastre para analizar el fenómeno y evitar que más ballenas mueran en las zonas poco profundas, frente a las costas del Estado de Yucatán (Sureste del país).

Bolivia: 76.610 damnificados por inundaciones

La Paz (Efe). — Los damnificados por las inundaciiones en Bolivia aumentaron a 76.610 personas, quienes se encuentran a la intemperie, informó la Defensa Civil en su última evaluación de los desastres naturales que se registran por las intensas lluvias.

El Gobierno aprobó un decreto en el que se declara «zona de desastre y emergencia nacional» a los departamentos de Cochabamba y La Paz, ante la destrucción de viviendas, sembradíos y carreteras.

Intensas lluvias caen, desde principios de esta semana, sobre varias regiones de Bolivia, que sufren desbordamiento de ríos.

El ministro de Defensa, Fernando Valle, dijo que los informes técnicos advierten acerca de torrenciales lluvias que caerán sobre extensas regiones de Bolivia hasta el mes de Marzo, con lo que se teme nuevos desastres.

Los equipos de rescate realizan una intensa labor en los departamentos de Cochabamba y La Paz, donde la lluvia ha disminuido.

La evaluación oficial afirma que más de 8.000 hectáreas de terreno quedaron cubiertas por el agua, lo que pone en riesgo el abastecimiento nacional de productos agrícolas.

En el departamento de La Paz, ocho de las dieciocho provincias quedaron afectadas por las inundaciones y el desbordamiento del lago Titicaca.

Más de cien comunidades, prosigue el informe, sufrieron los embates de las aguas y 8.232 familias campesinas quedaron en la intemperie.

En Cochabamba, 1.832 familias perdieron sus hogares, en tanto que 7.100 quedaron seriamente afectadas por las inundaciones.

El número de damnificados en este departamento asciende a 35.450 familias.

Manifestación de ratas

Carcassonne (Francia) (Efe). — Un taxista del Mediodía francés acaba de aplicar una original forma de protesta contra los deficientes servicios municipales de desratización, con la llamativa participación de los propios parásitos que centraban sus reclamaciones.

Jean-Claude Sampietro, abrumado por la cada vez más abultada presencia de ratas en el inmuble que habita, había concretado el grueso de sus esfuerzos en obtener del Ayuntamiento una visita de los servicios de desratización, con tan poco éxito como el que registraban sus intentos particulares de neutralizar a los prolíficos roedores.

Desesperado y urgido, tanto por la gravedad de la situación como por los apremios de su mujer que se estaba poniendo ya insoportable cuando le reclamaba «hacen algo», Sampietro modificó todo el operativo de lucha doméstica e individualizada contra ratas que aplicaba hasta entonces y centró su actividad en cazarlas vivas.

Una vez elegidos los ejemplares más característicos y mejor dotados en peso y tamaño de la especie, el taxista pintó de rojo bermellón las ratas seleccionadas y las introdujo en las oficinas municipales, donde sembraron el pánico entre empleados y público durante toda la jornada del viernes.

Sampietro no negó su responsabilidad, ya que las ratas manifestantes eran incapaces de completar los datos de sus reclamaciones y la operación estaba destinada a avalar su demanda a los servicios de higiene del Municipio.

El Ayuntamiento de Carcassonne, aparentemente, tomó conciencia práctica de la entidad del problema, pero Sampietro ha sido multado por daños y perjuicios por las autoridades municipales, ya que los roedores no respetaron legajos de archivo ni alfombras, y sus desperfectos y rastros quedaron asignados a su responsabilidad.

Perú: reorganizan los Colegios por escándalo de la venta de notas

Lima (Efe). — La dirección departamental de Educación de Lima determinó la reorganización de varios colegios fiscales ante las denuncias de que en ellos se vendían notas y el descubrimiento de certificados de estudios falsos.

El Ministerio de Educación ha nombrado comisiones investigadoras para examinar el caso, después de que un alumno denunciara la existencia de un negociado de venta de notas a estudiantes suspendidos.

Igualmente se encontraron casos en que se habían expedido certificados de estudios a personas que ni siquiera habían estado matriculadas alguna vez en el Colegio que los otorgó.

Varios directores de Colegios y empleados administrativos han sido separados de sus cargos, y el ministro de Educación, Grover Pango, dijo que esta corrupción viene ya de lejos y no es cosa de ahora.

M.C.D. 2018

El PSOE se moviliza

Para obtener el sí en el referéndum sobre la OTAN

La UGT se declaró contraria a la permanencia en la Alianza

Madrid (Europa Press).—A las siete de esta tarde finalizó en Madrid la reunión del Comité de campaña federal del PSOE con los coordinadores provinciales, tras ocho horas en el transcurso de las cuales fueron explicadas las líneas básicas de la campaña del referéndum sobre la permanencia de España en la OTAN, según informaron fuentes del partido.

Presidió la reunión el coordinador de la campaña, Guillermo Galeote, y a la misma asistieron los coordinadores provinciales que en su mayoría participaron en anteriores compromisos electorales.

Con el acto de hoy se ha puesto en marcha el mecanismo de movilización del PSOE ante el referéndum, en el que participarán los militantes socialistas.

UGT no estima «prioritario» el referéndum sobre la OTAN

Cuenca (Efe).—La UGT no declarará «prioritario» el tema de la OTAN ni movilizará a sus bases en la campaña del referéndum, según Manuel Chaves.

Esta opinión, que recoge el pensamiento mayoritario de las altas instancias ugetistas, fue expresada a «Efe» por Manuel Chaves, miembro de la Comisión Ejecutiva del sindicato socialista y del PSOE, en el curso de la «Escuela de invierno», que se desarrolla en Cuenca.

En su último congreso, UGT se declaró en contra de la permanencia de España en la Alianza Atlántica, y esa resolución, dijo Chaves, no puede ser alterada más que por otro congreso.

Pero eso no implica añadió, que en la reunión que la Ejecutiva de UGT tendrá que celebrar antes del referéndum, se vaya a declarar una movilización en apoyo de la citada resolución.

Desde el pasado día 8 y hasta finales de Febrero

Entrarán en España cuarenta millones de litros de leche

San Sebastián (Logos). — Desde el pasado día 8 y hasta finales de Febrero entrarán en España, por los pasos fronterizos de Irún y La Junquera, cuarenta millones de litros de leche fresca procedente de Europa, fundamentalmente de Francia.

Hasta el momento han pasado por la frontera de Irún siete camiones cisternas, pero en los próximos días, según ha manifestado a «Logos», Miguel Imaz, administrador principal de la Frontera de Irún, se espera que la medida diaria sea de unos quince a veinte camiones.

Esta campaña supone para la aduana un 3 por 100 sobre el número total de camiones que efectuarán su paso por Irún.

La campaña de este año está al margen de la Comunidad Económica Europea, puesto que estaba decidida con anterioridad al reciente ingreso de España en la Europa de los doce.

†

PRIMER ANIVERSARIO
DE
EL SEÑOR

Don Hilario Portugal Portugal

Falleció el día 15 de Enero de 1985

Q. E. P. D.

Su esposa, Aniceta Barriuso Maeso; hijos, María del Pilar, Benedicto, Pedro, Antonio, María del Carmen y José Luis; hijos políticos, Senén López, Elena Rodríguez, Rosa de Miguel, Concepción Alonso, Tomás Martínez y María Presentación Fernández; nietos, biznietos, hermanos, hermanos políticos, sobrinos, primos y demás familia

Ruegan una oración por el eterno descanso de su alma y la asistencia a las misas que se celebrarán los días, hoy, domingo, a las 12,30 del mediodía, en la iglesia del Carmen, mañana, lunes, a las 10 de la mañana, en la iglesia de San Pedro y San Felices y miércoles, día 15, a las 12 del mediodía, en Nuestra Señora de la Vega de La Revilla.

Actos de caridad por los que les anticipan las gracias.

Burgos, 12 de Enero de 1986

Cinco parejas de gemelos. — *Dos sonrientes enfermeras de la Unidad de Cuidados Intensivos del Departamento de Pediatría del Hospital de San José de Ohama (Estados Unidos), muestran a cinco parejas de gemelos nacidos en este centro entre el 28 de Diciembre y el 7 de Enero. (Telefoto AP-Efe)*

Brasil: El café convertido en codiciado «oro verde»

Brasilia (Efe). — El «boom» de los precios internacionales del café convirtieron a este producto en un codiciado «oro verde» y en una nueva moneda de alto poder adquisitivo.

Brasil, primer productor mundial de café, se beneficiará del «boom», al igual que Colombia, pero la sequía que afecta a amplias zonas del Sur y Sureste brasileño amenaza crear incertidumbre en el mercado internacional.

En menos de un mes la cotización subió de 1,40 dólares por libra a 2,81 a causa de la sequía brasileña, cuya cosecha de 1986 disminuirá en un 43,4 por ciento según las previsiones oficiales.

El codiciado «oro verde» se convirtió en el conservador Estado de Minas Gerais, actualmente uno de los principales productores en una segura moneda para las transacciones comerciales. Los productores prefieren trocar café por propiedades, equipos o para saldar cuentas con los Bancos acreedores.

La sequía que afecta al menos a media docena de Estados de Brasil obligó al poderoso Instituto del Café a suspender todo contrato adicional de exportación para 1986, que repercutió de inmediato en la cotización internacional que escaló en un cien por ciento en menos de un mes.

Brasil y Colombia son los dos primeros productores mundiales de café y participan con el 50 por ciento de comercio.

La sequía reducirá de 29,5 millones de sacas (cada una de 50 kilogramos) en 1985 a 16,7 millones en 1986 la cosecha del producto. Las exportaciones brasileñas serán garantizadas este año con las reservas.

Colombia, por su parte, según los datos disponibles en Brasilia está en condiciones de exportar 1.300.000 sacas mensuales en 1986 para suplir la deficiencia brasileña.

El tema del café y su futuro en el mercado mundial serán incluídos en la agenda de la próxima reunión entre los presidentes de Brasil y de Colombia.

Viaje inaugural del tren «Estrella del Pirineo»

Jaca (Huesca) (Efe). — El tren «Estrella del Pirineo» llegó ayer a las estaciones de esquí oscenses en su viaje inaugural, que realizó desde la estación madrileña de Chamartín.

El «Estrella del Pirineo», nacido a iniciativa de la RENFE y la Diputación General de Aragón, partió anoche con cerca de 70 técnicos de turismo y transporte y representantes de los medios de comunicación de las comunidades autónomas de Madrid, Valencia y Aragón.

Tras llegar a la población oscense de Sabiñánigo, los viajeros se trasladaron en autocar al valle de Tena donde se encuentran las estaciones invernales de Panticosa y Formigal, acompañados por el director de ambas, José María Abos.

Por la noche se celebró en Jaca una cena oficial ofrecida por la DGA, que estuvo precedida por una visita a la pista de hielo del Pirineo, donde se celebra la fase final del octavo campeonato de España de patinaje artístico sobre hielo.

Para hoy está prevista una visita a las estaciones de esquí de Astun y Candachú, antes de que el «Estrella del Pirineo» salga hacia Madrid, después de una comida en la estación de ferrocarril de Canfranc.

Los trenes «Estrella del Pirineo» enlazan Madrid y Valencia con las pistas del Pirineo aragonés.

Tienen su salida en viajes fin de semana y semana completa los viernes a primeras horas de la noche para llegar a la mañana siguiente a Sabiñánigo o Canfranc.

Desde estas ciudades se trasladan los viajeros a Formigal y Panticosa, o Astun y Candanchú, en un servicio de autocares coordinado con el ferrocarril.

Los precios oscilan entre las 6.700 pesetas para fin de semana y 19.800 para la semana completa, incluyendo alojamiento y pensión. La iniciativa de RENFE de poner en marcha estos trenes junto con la DGA se inscribe, según señalaron fuentes de la Red, en la actual política de la compañía de diversificar sus servicios para obtener del ferrocarril que administra la máxima responsabilidad tanto social como económica.

Las matemáticas con Marilyn entran

Bonn (Efe). — Una editorial alemana de libros de texto consideró que no había nada mejor para ilustrar un problema de logaritmos que las inolvidables curvas de la actriz Marilyn Monroe y así lo hizo.

Pero la innovadora editorial topó con los concienciados escolares de Baviera, quienes escribieron una carta al ministro de Cultura del Estado protestando por la utilización «sexista» de la foto de la desaparecida actriz.

Tampoco gustó al Sindicato de Educación bávaro la idea de ilustrar un problema de matemáticas con una famosa foto de la desaparecida actriz en la que aparece sentada de perfil entre espejos que reproducen sus curvas hasta el infinito.

M.C.D. 2018

Con la baja de Tamayo y la duda de Bautista

Hoy, en «El Plantío», Real Burgos-Hospitalet

Burgos (Angel López Ochoa).- Hoy se inicia la segunda vuelta del campeonato en los dos grupos de la Segunda División «B». Aquí en el campo municipal de «El Plantío», a partir de las 17,00 y con arbitraje del canario Sosa Saavedra, el Real Burgos recibe la visita del Hospitalet, decimoquinto en la clasificación con trece puntos y cinco negativos.

Este es el equipo del Burgos que eliminó de la Copa del Rey al Osasuna de Pamplona.

Irulegui, ante el encuentro de esta tarde, se muestra precavido, no lanza las campanas al vuelo y su deseo se centra en cerrar este ciclo de tres encuentros seguidos en «El Plantío» con la victoria. Anuncia, por otra parte, que sus hombres no van a bajar la guardia para hacer un llamamiento a la afición. Ayer, se cerró la preparación de cara a este partido con un ensayo general. Al término del mismo se daba como segura la recuperación de Eizmendi mientras que persistía la duda del defensa Bautista.

Donde no hay incógnita es en Tamayo. Hoy se cumplirá el partido de sanción impuesto por el Comité de Competición y frena su récord de participación en los partidos oficiales que viene disputando el equipo. Por cierto, varios equipos de Primera División ya se han dirigido al futbolista de Pampliega. Hay ofertas muy tentadoras que deberán esperar al término del campeonato.

En cuanto a equipo, inicialmente se cuenta con Bastón; Emiliano, Goñi, Castaños, Bautista; Del Moral, Portugal, Eizmendi; Mata, Molinero y Arechavaleta. En caso de no poder jugar Bautista, Blanco o Sicilia I entran en los planes del ténico para sustitur al defensa. Uno de los dos, junto con Zapata e Ibáñez estará en el banquillo de los reservas.

El filial del R.C.D. Español

El visitante de turno, el Hospitalet, es filial del Real Club Deportivo Español y acude a feudo castellano a dejar algunos negativos. Loable la intención, que se tiene muy en cuenta. Es un aviso a Irulegui, extensivo al resto de los jugadores locales.

El Hospitalet, en zona de negativos, anuncia este once: Copado; Paquito, Bolos, Golobar, Robi, Ros, Toribio, Soler; Hans, Cardona y Ferrer. En el partido de ida, abriendo la campaña 1985/86 estos filiales del Español superaron con falidad al Burgos por 2-1. Desde aquella jornada inicial al que se abre esta tarde, han pasado muchas cosas. Por ejemplo, el Burgos figura en cuarta plaza; el Hospitalet, en decimoquinta.

Un dato que, lógicamente se debe poner en la balanza, pero que no debe de sembrar la confianza en los jugadores burgaleses. Este tipo de rivales, suelen crear problemas, cerrarse en su parcela y hacer «su partido».

Por tanto, el Burgos, en racha y pletórico de moral debe seguir por el sendero dejado en la noche del pasado miércoles con ese apoyo ejemplar de la afición. Una afición, estimados lectores, que ha vuelto a «El Plantío». Dato a tener muy valorado.

Los catalanes, en sus salidas han tenido estos guarismos en el marcador: Andorra (2-1), Compostela (2-0), Lalín (3-1), Lérida (0-2), Orense (2-1), Palencia (1-1), Pontevedra (2-0), Sporting At. (0-0), Tarragona (2-1) y su última actuación en Zamora se cerró con la derrota por tres tantos a uno.

Los juveniles, a Pamplona

Con el deseo de emular a sus mayores, en la tarde de ayer, partió para Pamplona la expedición del Real Burgos de juveniles. Hoy, a las 11,30 horas se enfrentan al Osasuna.

Los juveniles de «El Plantío», en las últimas jornadas están atravesando un bache que se deja notar en sus recientes actuaciones. En la actualidad ocupan el quinto puesto en la tabla con veinte puntos. Salvi, entrenador de los burgaleses, no tiene mayor problema para formar el equipo que opondrá en la matinal de este domingo al Osasuna de Pamplona.

Otra nueva jornada para los mayores y los «peques» del Burgos. Los primeros con dos objetivos: seguir invictos en su feudo y dejar satisfecha a la parroquia; los segundos, a comenzar a remontar el vuelo tras ese bache que dicen ya es historia. Suerte.

En partido jugado anoche

El Barcelona se impuso al Atlético de Madrid (2-1)

Barcelona (Efe).—El Barcelona se ha impuesto al Atlético de Madrid por 2-1.

Barcelona. — Urruticoechea, Gerardo, Migueli, Alesanco, Julio Alberto, Víctor, Schuster, Urbano (Pichi Alonso, m. 78), Esteban (Moratalla, m. 72), Carrasco y Amarilla.

Atlético de Madrid. — Mejías, Tomás, Arteche, Ruiz, Clemente, Setién (Mínguez, m. 52), Landáburu, Julio Prieto (Rubio, m. 74), Marina, Cabrera y Da Silva.

Arbitro. — Miguel Angel Marín López (navarro-riojano). Mostró tarjetas amarillas a Mínguez, Tomás y Julio Alberto.

0-1, m. 21. Centro de Da Silva y cabezazo de Julio Prieto.

1-1, m. 25. Jugada individual de Esteban, que bate a Mejías.

2-1, m. 59. Alesanco cebecea un córner lanzado por Schuster.

El Barcelona ha devuelto al Atlético de Madrid el resultado registrado en la primera vuelta, cuando el equipo madrileño se impuso por 2-1 en el estadio «Vicente Calderón», remontando también un 0-1 en contra.

El triunfo del conjunto barcelonista ha resultado merecido teniendo en cuenta su mayor dominio y también las más numerosas ocasiones de gol creadas ante el marco rival.

Antes de que el Atlético de Madrid consiguiera su único gol, el Barcelona pudo colocarse por delante en el marcador, en un remate de cabeza de Carrasco que se estrelló en el poste izquierdo.

En el segundo tiempo el Barcelona ha salido con mucha fuerza y después de un tiro de Da Silva, bien detenido por Urruti, ha puesto cerco a la portería madrileña. Fruto de este dominio ha sido el tanto de la victoria conseguido por el defensa Alesanco.

Un «gran tiro» de Schuster contra su propia puerta, al tratar de retrasar la pelota, ha obligado a Urruti a realizar una gran intervención y luego ha sido Mejías el que se ha lucido al interceptar un golpe franco lanzado por el propio Schuster.

En los últimos minutos el Atlético de Madrid ha tratado en vano de conseguir el tanto del empate, en una fase en la que han menudeado los ataques y los contraataques

Atkinson se pronuncia sobre el posible traspaso Hughes

Manchester (Gran Bretaña) (Efe).—El entrenador del Manchester United, Ron Atkinson, ha manifesta2do que no quiere saber nada del posible traspaso de su jugador Mark Hughes al Barcelona «hasta que no haya sido golpeada la última bola de la presente temporada futbolística en Inglaterra».

Sobre las informaciones aparecidas en la Prensa local, en el sentido que el joven delantero galés, de 22 años, podría ser traspasado al Barcelona por la suma de dos millones de libras (unos 450 millones de pesetas).

VEHICULOS USADOS COMO NUEVOS
REVISADOS Y GARANTIZADOS
— DE ENTRADA admitimos tu coche actual
— EL RESTO te lo financiamos a 12 meses SIN INTERESES
— Pruébalo durante 20 días y si no te satisface plenamente te lo cambiamos por otro.
-SOLO HASTA EL 31 DE ENERO

SEAT	RENAULT	TALBOT	CITROEN
2 Seat Panda	2 R-4	3 1.200	1 2 CV
2 Seat 600	8 R-5	3 Horizont	2 Dyane 6
2 Seat 850	3 R-6	3 150	1 GS
1 Seat 133	2 R-8	1 Solara	1 C-8 Fam.
6 Seat 127	1 R-9	1 Peugeot 504	
6 Seat 124	6 R-12	1 Peugeot 505	
2 Seat Ritmo	3 R-18	FORD	VARIOS
3 Seat 131		6 Fiesta	1 Alfa Romeo GTV 2.000
2 Seat 132		2 Escort	1 Mini
2 Seat 124 Sport 1600			2 DKW

DIESEL

2 Seat 124 5 Vel	2 Horizont	2 Peugeot 505
3 Seat 131 5 Vel	3 Chrysler 180 5 Vel.	1 Peugeot 504
3 Seat 132 5 Vel.		

ABIERTO, SABADOS POR LA TARDE
Automóviles PEDROSA, S.A.
c/ Vitoria, 115 tlf. 227707
ctra. Madrid-Irún, km. 244 tlf. 227767

AUTOMOVILES PEDROSA, S. A.
PRECISA
MECANICO y CHAPISTA
OFICIALES DE 1.ª
Interesados enviar historial profesional a Automóviles Pedrosa, S. A., Ctra. Madrid-Irún, Km. 244. BURGOS.
INEM-BU-0905915-44380-M010-M011.

Lea siempre
Diario de Burgos
Fundado en 1891
BURGOS es COSA NUESTRA

ELECTRICIDAD DEL AUTOMOVIL
REPUESTOS TACOGRAFOS JAEGER
J. GUILARTE
Telfs. 223836 - 223837
Vitoria, 146 - BURGOS

1 - X - 2

Se pone en conocimiento del público que, de conformidad con lo previsto en las Normas reguladoras de los concursos, se ha procedido a la anulación de los boletos de la Jornada 20.ª que pudieran tener unidos los siguientes sellos: de 2 apuestas, núm. 665141; de 8 apuestas, núm. 962134 y de 16 apuestas, núm. 7104614.

De conformidad con las citadas normas, que constituyen las condiciones del concurso, las apuestas que pudieran contener los citados boletos, no han sido formalizadas y en su consecuencia, los apostantes que tuvieran en su poder los resguardos correspondientes a los boletos reseñados anteriormente, pueden solicitar del receptor o de esta Delegación, el reembolso de la cantidad que debieron abonar.

Burgos, 11 de Enero de 1986.

M.C.D. 2018

Tercera División

Mirandés-Fraga, en el campo municipal de «Anduva»

Burgos (DB).- En esta nueva jornada, los equipos burgaleses de Tercera División en el Grupo Octavo tienen que trasladarse fuera de sus feudos. Así el Racing Lermeño se enfrentará a la Cultural de León, el Briviesca al Astorga y la Arandina a la Ponferradina. Por último, el Mirandés, en el Grupo IV, es el único que juega en su terreno y recibe la visita del Fraga. Hoy a partir de las cuatro de la tarde, el Mirandés se enfrenta al Fraga en el «Anduva». Difícil se plantea este partido, ya que el Fraga es un equipo bastante fuerte que cosecha grandes éxitos en sus salidas.

La Gimnástica Arandina tiene esta tarde un difícil compromiso en el feudo del líder.

Los pupilos de Aurelio saben esto y están dispuestos a pelear e imponer su ritmo para no dejarse sorprender.

Actualmente el Mirandés ocupa la decimosegunda plaza con 18 puntos y dos negativos. Toda la afición de Miranda espera que los dos puntos en liza se queden en casa. Por su parte el Fraga está en sexta posición en la clasificación con 20 puntos y dos negativos.

En cuanto a las altas son muy probables las de Jiménes, Seni I, Tomé y Carlos. O sea que la plantilla está volviendo a la normalidad y Aurelio no tendrá grandes problemas para formar el equipo titular. Creemos que la alineación será: Angel, Pita, Martínez, Varas, Uslé, Pepe, Seni II, Carlos, Oropesa, Luis Carlos y Toño. En el banquillo para posibles suplencias estarán Jiménes, Tamayo, Narsa, Seni I y Ortega.

Se puede adelantar que dadas las características del Fraga es muy probable que será un bonito encuentro el que se presenciará esta tarde en el «Anduva».

La Gimnástica Arandina, frente al líder

Una jornada más un equipo burgalés se ha de enfrentar al líder. En este caso y siguiendo el orden de la competición, la Gimnástica Arandina se enfrenta al primer equipo clasificado: la Ponferradina.

El conunto leonés cuenta con 30 puntos y nueve positivos. Por lo tanto, es un partido muy difícil de ganar para los burgaleses. La Arandina está sumergida en los últimos puestos de la tabla con 14 puntos y cuatro negativos.

Esperamos que ya que las cosas no van bien dentro de la directiva del club, que están con dimisiones y falta de pagos, los asuntos deportivos empiecen de una vez por todas a tener una buena racha. Esto sería lo ideal.

Para este choque, Endériz, entrenador de la Arandina ha señalado como más probable la siguiente alineación: Carlos, Fano, Santi, Gaona, Felipe, Camarero, Honrubia, Luis, Benjamín y Peque. Para posibles sustituciones están Chuchi, Edu, Quico, Senovilla y Paco.

Consecutiva salida de los burebanos a León

Por segunda vez consecutiva, el Briviesca tiene que trasladarse a tierras leonesas. En la jornada anterior se enfrentó con el líder, la Ponferradina y en este segundo partido de la segunda vuelta se enfrentará al Astorga. El encuentro se presenta bastante difícil. El rival de los burebanos está en quinto lugar de la tabla, siendo uno de los más goleadores y tiene 25 puntos y cinco positivos. Por su contra, el Briviesca es el cuarto empezando por el final con 12 puntos y seis negativos.

El Briviesca únicamente ha conseguido tres puntos en sus salidas, mostrándose como un conjunto peligroso en el contraataque pero con mala suerte de cara al gol. Esta situación parece ser que ha variado un poco en los dos últimos compromisos, donde ha conseguido seis goles por cuatro de sus contrarios.

Con la alta del guardamete Alconero, que acude con la expeción, la lista de convocados es: Guti, Alconero I, Oviedo, García, Martín II, Lucas IPañero, Braceras, Revilla, Martinín, Lucas II, Manso, Arturo, Alberto, y Chávarri.

El posible equipo titular será Guti, Oviedo, Martín II, Manso, Garcia, Lucas I, Pañero, Martinín, Braceras, Chávarri y Arturo.

Los aficionados locales esperan con impaciencia el resultado del partido y confían más en que la semana anterior, en que los jugadores puedan traerse algún punto en liza. Con relación a los jugadores, estos se encuentran en un buen momento tanto de juego como de moral y en cierta medida, viajan a Astorga a intentar devolverles la pelota del 1 a 6.

Complicado encuentro para el Lermeño

También esta nueva jornada el Racing Lermeño tendrá que desplazarse. En este caso se enfrentará a la Cultural de León, uno de los equipos más fuerte del grupo octavo de Tercera División.

La Cultural está en tercera posición con 29 puntos y 11 positivos, mientras que el Lermeño que se encuentra en un puesto cómodo de la clasificación, concretamente en el décimo tiene 17 puntos y tres negativos.

La posible alineación será Mariano, Juez, Rodri, Moneoox o Pizarro, Zamorano, Yáñez, Bueno, Gallo, Soregui, Kubitas y Richard. En el banquillo están Michel, José Antonio, Pizarro o Moneo.

En Lerma pese al cuatro cero encajado en la jornada anterior, se pronostica una actuación favorable del equipo, ya que el Racing tuvo durante 80 minutos a la Cultural Leonesa con 1 a 0 en el marcador. Durante ese tiempo, Soregui perdió dos claras ocasiones de marcar, al estrellar un balón en la madera y lanzar otro tiro al pie del portero. Si los lermeños hubieran tenido un poco más de suerte, es muy probable que el marcador hubiera marcado de distinta forma. La Leonesa se mostró muy nerviosa y sólo la expulsión de Kubitas en el minuto 80 permitió la franquía en el marcador.

Por último, la expedición está prevista que partirá de la Villa Ducal a las 10 de la mañana para regresar después del encuentro.

Regional Preferente

Los equipos burgaleses, nuevamente a escena

Burgos (DB). — Sin la presencia del Villadiego que, como ya saben nuestros lectores se retiró de la competición al término de la primera vuelta, este domingo los equipos burgaleses vuelven a la escena de la competición. Destacan los partidos Vadillos-Villarcayo y Trespaderne-Atlético Burgalés por tratarse de equipos de la tierra que vuelven a enfrentarse entre sí.

En el «José Manuel Sedano», a partir de las 12 del mediodía se juega el encuentro entre el Vadillos y el Villarcayo. Interesante «duelo» con dos equipos que no pueden permitirse muchos en la clasificación. El Vadillos sigue teniendo las dudas de Balbás, Javi, Alegre y Mariscal. No quedarán disipadas hasta momentos antes del choque. Por su parte, en el Villarcayo se presenta su nuevo fichaje, Santi. Un valenciano con oficio que intentará dar nuevos bríos al simpático equipo de la capital. En cuanto al pronóstico se presenta bastante incierto dada la igualdad entre los dos contendientes.

El Trespaderne, con una temporada muy regular, recibe en su campo la visita del Atlético Burgalés, a partir de las cuatro de la tarde. El pronóstico se inclina del lado del Trespaderne. El factor campo puede ser decisivo, pero el Atlético Burgalés, no deja escapar la puerta de la sorpresa y frenar la marcha del Trespaderne. Ambos conjuntos todavía ofrecen dudas en sus respectivas formaciones.

El líder al feudo del Velilla

El actual líder del grupo primero de la Regional Preferente, el Salas juega este domingo en el campo del Velilla. Buena ocasión para los serranos de sumar al menos un punto, una vez atravesado el pequeño bache de la campaña. El Salas, quiere volver a una nueva categoría y por ello lucha y pelea. El partido comienza a las 3,45 de la tarde y los serranos no podrán contar con el concurso de Pacheta ni de Alberto. Es muy posible que el «míster» eche mano de algún juvenil de categoría provincial.

Se cierra la actuación burgalesa en esta jornada con el encuentro que el Aranda disputará en «El Montecillo» al Sequillo, a partir de las 16,15 horas de la tarde. Los arandinos cuentan con su equipo de gala y la esperanza de que los dos puntos queden en su ambiente. Buena falta hace y ojalá se pueda lograr. No será sencillo ya que el Velilla, lejos de su campo, suele dar alguna que otra sorpresa.

M.C.D. 2018

Fútbol

Sevilla-Athletic de Bilbao, en el «Sánchez Pizjuán»

Burgos (DB).—El primer clasificado no deberá descuidarse en el Bernabéu. El Español es un equipo correoso, con un centro del campo de muchos quilates e, injustamente, poco taquillero y considerado en la capital española, hasta el punto de que los jugadores del Madrid venían eligiendo su confrontación ante él como de «prima doble».

Este año, claro, han rectificado y buscaron otro más sencillo, porque los blanquiazules han dado dos soberanos disgustos a los seguidores blancos en las últimas cuatro temporadas.

Del resto de la jornada destaca con luz propia el partido del Sánchez Pizjuán entre el Sevilla y el Athletic. Deportiva y emocionalmente es interesante para unos y otros porque el Athletic no gana en el Sánchez Pizjuán casi desde que éste se llama como el río que pasa por Bilbao: Nervión.

Emocionalmente, el partido tendrá enorme interés también, ya que los rojiblancos estarán deseando ofrecerle un triunfo a su directivo Juan Pedro Guzmán, liberado de su secuestro en la madrugada del viernes.

Con estos tres platos fuertes, las otras confrontaciones quedan algo oscurecida en algunos campos, como en el Rico Pérez, con un dramático Hércules-Osasuna o en Balaidos, con el Celta-Valencia.

Completan la lista de partidos Cádiz-Zaragoza, Valladolid-Santander, Sporting-Betis y Real Sociedad-Las Palmas.

Murcia-Deportivo, cumbre de la jornada

La visita de un Deportivo de La Coruña en alza a la cancha del líder Murcia, es el foco de atención de la vigésima jornada en la Liga de fútbol de Segunda División, cuyos encuentros se disputarán el domingo.

Los coruñeses llevan una buena racha de victorias, pero el equipo pimentonero figura por algo en cabeza de la tabla, con 27 puntos, 7 puntos, 7 positivos y toda la moral que puede dar haber golpeado al Castilla (6-1) en la jornada anterior.

Una victoria del Murcia tendría valor doble, puesto que le serviría no solamente para anotarse dos puntos más, sino también para evitar que engrose su cuenta el conjunto gallego, actualmente tercero con 22 y 4 positivos.

El Elche, por su parte, tiene todas las posibilidades en su visita al Vicente Calderón madrileño. Los alicantinos tenían previstos sacar tres puntos en sus dos salidas consecutivas, cosa que no van a lograr, al haber perdido contra el Aragón en la primera.

Ahora necesitan imperiosamente una victoria para no perder comba, pero su rival, el Madrileño, no puede permitirse el lujo de aumentar su cuenta de negativos, que ya está en cinco.

También será interesante ver como se desempeña un Sabadell alzado al segundo puesto de la tabla en un campo tan difícil como Las Llanas, en Sestao. Si los arlequinados obtienen algo positivo habrá que contar con ellos.

Otro equipo que necesita la victoria es el Lofroñés, que ya ha descendido al quinto puesto de la tabla, aunque solamente a un punto del segundo.

Primera División (20.ª jornada)

Valladolid-Rácing Santander (Enriquez Negreira), 16,45.

Sevilla-Ath. Bilbao (Crespo Aurré), 17,00.

Hércules-Atl. Osasuna (Merino González), 17,00.

Cádiz-Zaragoza (Pérez Sánchez), 17,00.

Real Madrid-Español (Urízar Azpitarte), 17,00.

Real Celta-Valencia (Martín Navarrete), 17,00.

Sporting Gijón-Betis (Socorro González), 17,00.

Real Sociedad-Las Palmas (Bayarri Ribelles).

Segunda División A (20.ª jornadá)

Barcelona Atl.-Rayo Vallecano (García Prieto), 11,30.

Atl. Madrileño-Elche (Gómez Barril), 12,00.

Castellón-Castilla (Pascual Segura), 16,30.

Aragón-Cartagena (Esteban Díaz), 16,30.

Murcia-Deportivo Coruña (Caetano Bueno), 17,00.

Málaga-Huelva (Teixidó Enrich), 17,00.

Sestao-Sabadell (Delgado Santacruz), 17,00.

Mallorca-Bilbao Atl. (Falero Pérez), 17,00.

Logroñés-Albacete (Garagorri Lángara), 17,00.

Tenerife-Real Oviedo (Pérez Cabeza), 19,00.

Segunda División B (20.ª jornada). — (Grupo I)

Endesa Andorra-Compostela (Iraola Pérez), 15,30.

Arosa-Figueras (Martínez de la Fuente), 16,00.

Lalín-Pontevedra (Panadero Martínez), 16,00.

Andorra-Salamanca (Pérez gallego), 16,00.

Lérida-Tarragona (Sánchez Cáceres), 16,15.

Orense-Binéfar (Escrivá Vidal), 16,30.

Zamora-Barcelona (Domenech Riera), 16,30.

Alavés-Palencia (Rivera Pator), 17,00.

Burgos-Hospitalet (Sosa Saavedra), 17,00.

Tenis

Ivan Lendl derrotó a McEnroe

Atlanta (Estados Unidos), (Efe).—El checoslovaco Ivan Lendl, cabeza de serie número uno, se ha calificado para la final del torneo exhibición de Atlanta, dotado con 500.000 dólares, unos 75 millones de pesetas, al vencer al norteamericano John McEmroe , número dos, en dos sets 7/6 (7/4), 6/3.

Ivan Lendl

En la final, Lendl se enfrentará por segunda vez al norteamericano Jimmy Connors, que en semifinales derrotó al sueco Stefan Edberg 6/3, 6/3. En partido disputado el pasado miércoles, Lendl se impuso a Connors por 6/3, 5/7, 6/1.

Resultados semifinales de dobles:

Kevin Curren/Mark Dickson (EE.UU.) vencen a Stan Smith/Bob Lutz (EE.UU.) 6/4, 6/3.

Anders Jarryd/Stefan Edberg (SUE) ganan a Andrés Gómez/Jaime Yzaga (ECU/PER) 6/1, 6/1.

Europeo femenino por equipos

Baden (Efe).—Los equipos de Hungría, Bulgaria y Noruega se impusieron a Chipre, Dinamarca y Polonia, en encuentros disputados ayer, correspondientes a la tercera jornada del Campeonato Europeo femenino de tenis, por equipos.

Resultados:

Hungría, 3; Chipre, 0.

Reka Szikszay (HUN) venció a Natia Iacovou (CHI), por 6-0 y 6-0.

Eva Roszavolgyi (HUN) a Eleni Pilava (CHI), por 6-0 y 6-1.

Roszavolgyi-Lilla Buza (HUN) a Tereza Apostolidou-Pilava (CHI), por 6-1 y 6-0.

Bulgaria, 2; Dinamarca, 1.

Anne Moller (DIN) derrotó a Adriana Veltscheva (BUL), por 6-3 y 6-1.

Dora Rangelova (BUL) a Lone Vandbog (DIN), por 2-6, 6-3 y 6-3.

Bogdana Marinova y Veltscheva (BUL) a Moller y Vandborg (DIN), por 6-3 y 6-4.

Noruega, 2; Polonia, 1.

Eva Zerdecka (POL) ganó a Monika Wiese (NOR), por 6-2 y 6-3.

Astrid Sunde (NOR) a Monika Waniek (POL), por 6-4 y 6-3.

Sunde y Wiese (NOR) a Waniek y Zerdecka (POL), por 7-6, 3-6 y 6-2.

John McEnroe participará por USA

Dusseldorf (Alemania Federal), (Efe).—El estadounidense John McEnroe ha aceptado disputar la copa del mundo por equipos de tenis que se disputará el próximo mes de Mayo en Dusseldorf.

Con la presencia de McEnroe en el equipo americano y la del número 1 mundial, el checho Ivan Lendl por Checoslovaquia se completa el cuadro de grandes figuras que tomarán parte con sus países en este evento.

Los grandes ausentes del torneo serán, el alemán federal Boris Becker y el estadounidense Jimmy Connors. El germano ha declinado su participación porque quiere prepararse para Roland Garros.

España-Italia, finalistas

Caracas (Efe).—Los españoles Tino Anda y Javier Sánchez se enfrentarán a los italianos Eugenio Rossi y Omar Campores se enfrentarán en la final del X Torneo Internacional de Tenis Juvenil, de dobles, que se celebra en el Centro Italo-Venezolano de Caracas.

En partido semifinal disputado ayer, la pareja italiana se impuso a la de Austria, por 4-6, 6-4 y 6-4.

Baloncesto

El Caja Bilbao superó al Tizona (97-78)

Bilbao (Especial para DB).—El Caja Bilbao ha derrotado al Tizona por el resultado de 97-78 en partido correspondiente a la primera jornada de la «B-1». Al descanso se llegó con ventaja local (50-36).

Caja Bilbao.—Posch (6), Herrera (12), Davalillo (24), Martín (14), Kopich (28), Cuadra (10) y Carbajo (3).

Tizona.—Homs (8), Rodríguez (5), Ruiz (15), Pérez (20), Wood (24), Morate (0), Gómez (2) y De la Fuente (4).

Arbitros.—Muñoz y Pérez Sanz (Mal).

No ha tenido problemas el Caja Bilbao para superar a un Tizona que causó buena impresión. Ayer, al cinco vasco le salió todo y el equipo burgalés tuvo fases de buen juego. La presencia del americano del Caja Bilbao ha jugado un factor decisivo ya que él solito anotó 28 puntos, cazó 17 rebotes y a un minuto del final tuvo que abandonar la cancha con un esguince en el tobillo.

Por contra, Yosu Pérez ha sido el mejor hombre del Tizona. Supo aguantar con cuatro personales y junto a Wood, en su línea regular de siempre, hicieron que el Tizona causara la buena impresión ya apuntada.

Comenzó el partido con un 4-0 para llegar a un 4-4. A partir de aquí el Caja Bilbao se fue para arriba. Así, a cinco minutos del final del primer tiempo tenía a su favor un claro 34-26.

En la continuación, la misma tónica con 61-48 a los cinco minutos: a los diez, 71-60 y a falta de cinco, 84-71. Una segunda parte donde la labor del americano del cinco vasco hizo un excelente baloncesto y fue la clave del justo triunfo del Caja Bilbao.

El Gromber a Ponferrada

Tras el paréntesis navideño en la competición oficial de la Tercera División Nacional, dentro del grupo de Castilla León, la actividad vuelve a escena. Los jugadores del Gromber comienzan, rindiendo visita a la cancha del J.P. Ponferrada. En la actualidad los burgaleses que ocupan el segundo puesto en la tabla clasificatoria tienen numerosas posibilidades de obtener una victoria en tierras de León y seguir encabezando los puestos de privilegio que dan opción al ascenso.

Durante la semana, los hombres de Juanfer, han entrenado con normalidad, aunque para el partido de hoy, el técnico burgalés informa a DB que cuenta con la baja segura de Dani y las dudas de Ausín y el junior Ramón, los cuales no están totalmente recuperados de unas lesiones de tobillo.

Apuntar el dato significativo del sacrificio de los componentes de esta plantilla, los cuales partirán de nuestra ciudad a las 5,30 de la mañana y tras 5 horas de largo viaje llegarán a Ponferrada para disputar el partido que comenzará a las 12,00 horas.

El Conisán, descansa

El C.B. Conisán que milita en la Segunda División Nacional y que viene realizando una extraordinaria campaña no comenzará su actividad hasta el 19 de este mes, ya que por ser impares dentro del grupo al equipo que dirige Juanjo Hortas le toca descansar.

Victoria del Real Madrid

Madrid (Efe).—El Real Madrid ha vencido al Estudiantes por 102-90 (52-57), en partido de baloncesto correspondiente a la cuarta jornada de la segunda fase del campeonato de Liga, serie A-1, disputado ayer en el Pabellón madridista que registró lleno.

Real Madrid.—102 (52+50): Robinson (25), Biriukov (14), Townes (15), F. Martín (27), Iturriaga (9), cinco inicial. Del Corral (12), Romay. Eliminado: Robinson (32 m.).

Estudiantes.—90 (57+33): Montes (2), Lafuente (10), Russell (33), Pinone (29), Rodríguez (16), cinco inicial. Gil, Coll y Sanz. Eliminados: Lafuente (38 m.), Pinone (39 m.), Coll (40 m.).

Arbitros.—Sanchís (madrileño), Galerón (catalán).

Antes del comienzo del encuentro se guardó un minuto de silencio por el reciente fallecimiento de Josefina Gamboa, esposa del ex-jugador madridista Emiliano Rodríguez.

Satisfacción y decepción fueron los sentimientos generales de las respectivas aficiones tras presenciar un encuentro en el que Estudiantes dominó durante 35 minutos del mismo y que pudo ser la tercera derrota consecutiva del Real Madrid.

El choque se caracterizó por la igualdad en el marcador y la entrega y lucha constante de ambos equipos durante los cuarenta minutos. El Estudiantes exhibió en el Pabellón sus mejores cualidades, conjugando efectividad y espectacularidad.

Por su parte los madridistas volvieron a acusar el continuado esfuerzo de dos partidos por semana y en distintas fases del encuentro volvió a mostrar graves defectos en ataque y defensa.

Marcador

—Serie «A-1»:

Breogán-Cacaolat (94-93).

Juventud-Español (115-98).

Barcelona-CAI (109-92).

Real Madrid-Estudiantes (102-90).

—Serie «A-2»:

Licor 43-Forum (75-88).

Claret-Manresa (77-73).

Cajamadrid-Clesa (se juega hoy).

Caja de Alava-Magia (88-73).

Balonmano

El Tecnisán frenó al Barcelona (28-22)

Alicante (Efe). — El Tecnisán ha derrotado al Barcelona por 28-22 (13-11) en partido de balonmano correspondiente a la quinta jornada de la segunda fase de la División de Honor, disputado ayer en el pabellón municipal de Alicante, ante unos 2.200 espectadores.

Barcelona: Kosovac (Herrero); Grau, Miracle, Delapuente (2), Papitu (8), Argudo (3), Uría (1), Rubira, Serrano (4), Ariño y Calina (4).

Tecnisán: Ñago (De Miguel), Cabanas (4), Bodi, Novoa (7), Alemany (5), Mario, (3), Poli (5), Cañadilla (1), Gluver (3), Bartual y Coloma.

Arbitros: Gallego y Lamas (asturianos). Excluyeron por dos minutos a Argudo, Gray Grau y Calina del Barcelona y a Bodi, Poli y Cañadilla en dos ocasiones.

Hacía mucho tiempo que no se veía en Alicante un encuentro de balonmano tan interesante y emotivo como el que han disputado el Tecnisán de Alicante y el Barcelona.

El encuentro ha sido un constante tira y afloja con alternativas en el marcador y sucesivas igualadas. En los minutos anteriores al descanso, presionó más el conjunto local que se impuso en la primera parte con ventaja de dos goles (13-11).

La segunda mitad tuvo un desarrollo parecido a la anterior. Se repitieron las igualadas a 13, 16 y 17 a partir de aquí, el Tecnisán se fue por delante, aumentando su ventaja a medida que transcurrían los minutos hasta llegar al término de la contienda con un rotundo triunfo por 28-22, que fue rubricado por los aplausos del público.

Triunfo del Autocid

El Autocid de Burgos ha vencido a domicilio al Cuéllar por el resultado de 18-21, en partido jugado ayer. De este partido tan sólo disponemos del resultado y de la lesión del jugador Virgilio con fractura del tabique nasal.

Derrota del Gromber

Por su parte, el Gromber en su salida a León no pudo sumar punto alguno al perder contra el Bodegas La Seca (28-16). Al descanso del partido vencía el equipo leonés (13-8). El Gromber jugó y anotó los goles con: Pérez, Alesón (1), Remacha (2), Peñalba (1), Bartolomé, Martínez (3, uno de penalty), Ruiz (1), León (2), Arce (2), Benito (3) y Peña (1).

Según nos informan desde León el jugador arandino Peñalba agredió al árbitro. Tuvo que intervenir la Policía. La agresión se produjo al señalar el árbitro falta descalificante.

CLAVES DEL MARCADOR SIMULTANEO "DARDO"

cervezas El León — Celta-Valencia	Vehículos de Ocasión Automóviles PEDROSA — Real Sociedad-Las Palmas	REUNION DE SEGUROS Y REASEGUROS, S.A. — Cádiz-Zaragoza
CEYCA PUERTAS METALICAS — Sevilla-Ath. Bilbao	Radio Castilla SER — Hércules-Osasuna	SUPERMERCADO DEL MUEBLE Calle Madrid, 41 — Gijón-Betis
IVECO — Valladolid-Santander	Vélez JOYERIA - RELOJERIA — Real Madrid-Español	La Casera — Barcelona-At. Madrid

LEA SIEMPRE **Diario de Burgos**

M.C.D. 2018

Atletismo

Campeonato provincial para los juniors

Burgos (DB).—Hoy domingo, a partir de las once de la mañana, en el Paseo de «La Quinta» se disputa el campeonato provincial de cross para atletas juniors. Los mejores lograrán, con sus respectivos equipos, un puesto para el campeonato regional que se disputará próximamente.

Con independencia a estas pruebas, habrá otras para escolares en edad de cadetes. Por otra parte, ayer en «San Amaro» hubo pruebas de control. Los primeros en las diferentes disciplinas fueron los siguientes:

Mil metros, Alberto Fernández (2-42-6); doscientos, Juan Madrigal (23); sesenta, Nuan Madrigal (7-3-10); mil metros femeninos, Yolanda Porras (3-36-2); doscientos, Beatriz del Campo (31-0-10); sesenta, Sara Carrillo (8-0-10); peso Monserrat Vega (10,35) y Miguel Angel Campo (11,58); jabalina, Gonzalo Nozal (49,60) y Eduardo Ortiz (38,10).

Hockey

Difícil compromiso para el K-7

Tras las fiestas navideñas, en las cuales la competición quedó paralizada. Hoy, domingo, a partir de las 12,30, el equipo burgalés del Patín K-7 recibe la visita del Real Sociedad de Tenis de Santander en el segundo partido de la segunda Vuelta correspondiente a la Liga Nacional de 2ª División.

Para este encuentro los burgaleses ya no contarán con los dos jugadores catalanes que militaron en el club ya que los mismos tras terminar sus períodos militares han regresado a sus ciudades de origen, pero esto no debe mermar las facultades de los Castellanos, los cuales han demostrado a lo largo de la competición tener un nivel aceptable pero a los cuales les ha faltado suerte.

Rugby

El Diego Porcelos, en «San Amaro»

A partir de las diez y media de la mañana y, dentro de las instalaciones de «San Amaro», el equipo senior del «Diego Porcelos» recibe la visita del Lourdes «B» de Valladolid en el campeonato liguero de Segunda División Nacional del Grupo Castellano-Leonés.

Por su parte, el equipo de Aparejadores que está defendiéndose con deportividad en esta categoría se desplaza a León para enfrentarse al difícil conjunto del Veterinaria, este encuentro dará comienzo a las 12,00 horas en el campo del conjunto leonés.

Como ya viene siendo habitual los aficionados que lo deseen podrán presenciar el encuentro de forma gratuita que tiene como marco el campo de rugby de «San Amaro».

Rally París-Dakar

Formidable actuación de los pilotos españoles

El Tenere, auténtica criba de la prueba

Zinder (Níger) (De nuestro enviado especial, Ricardo Lenoir).—Nada menos que 75 equipos (coches) han tenido que abandonar la prueba a su paso por el Tenere. Diez heridos, algunos de ellos graves, dos coches incendiados. Ese es el resumen de la parte más dura del durísimo VIII Rally París-Dakar, que hoy llega a la mitad de su recorrido: los 7.500 kilómetros. Les decía ayer que tuvo que abandonar la valiente motorista Verónica Anquetil, con fractura de codo. Era la noticia que habíamos recibido por radio. Hoy sabemos que su estado es grave, pues sufrió un fuerte golpe en la cabeza, con rotura del maxilar inferior y hundimiento craneal. Nuevamente se ha repetido la auténtica mala suerte de la Anquetil. El pasado año, cuando se corría la penúltima etapa, la atropelló, en un adelantamiento, un coche del servicio médico del Rally. Ayer fue evacuada en avión a París.

Carlos Mas, a la izquierda, en el puesto décimoctavo de la general

Abandonó también ayer el camión checo Liaz (queda otro en carrera). El piloto Reververi, que también tuvo que retirarse, y llegó muy tarde a nuestro campamento, me contaba esta mañana que en el descenso de una larga duna, entre Dirkou y Agadem, contempló en pocos minutos más de 20 coches volcados. El motorista italiano resultó con rotura de clavícula. Además, una fuerte tormenta de arena hizo que numerosos vehículos se extraviaran, entre otros los tres Porsche 959 que quedan en carrera. Pudieron reagruparse los tres, y los equipos de Jacky Ickx/Brasseur, Metge/Lemoyne y Kussmalul/Unger entraron como bólidos en la meta. Habían perdido 57 minutos respecto a Zaniroli/Dal Silva, pero habían recuperado más de una hora desde que se abatió sobre ellos la tempestad. Aún así, Metge y su copiloto conservan la primera plaza de la general, pero muy acosados por los Rover Rang de Raymondis/Bos y de Gabreau/Pipat, a menos de una hora de ellos.

Dos Opel oficiales chocaron entre sí: el primero se empotró en el suelo al descender de una duna, y su compañero que le seguía, arremetió contra él. Tuvo que abandonar el primero, y el conducido por Weber/Wanger llegó el último a control, con 6 horas, 30 minutos de penalización.

Según las informaciones oficiales del centro de Prensa del Rally, en este momento son ya sólo 46 las motos en carrera, cuando habían salido de París 150. De los 514 equipos que tomaron la salida en Versalles, sólo siguen en ruta de Agadez a Zinder 164, entre motos, camiones y coches. Me cuenta que era espectacular contemplar al camión Liaz checoslovaco, conducido por Joklik: en un descenso se clavó materialmente en la arena, de forma que había quedado hincado por la cabina.

Bien los pilotos españoles

En cuanto a los pilotos españoles, la de ayer fue su mejor etapa en todo el rally. Les adelanté la clasificación provisional, en mi crónica anterior, pero al disponer de la definitiva, en la especial hasta Agadem, vemos que, en camiones, esta fue ganada por Bernau/Bartmann (Man), e inmediatamente después entraron los dos Pegasos oficiales, el conducido por Canellas/Ferrán, a 24 minutos, 32 segundos, y el del Val/Connod, a 27 minutos, 2 segundos. Todos los favoritos entraron por detrás de los dos españoles, los Mercedes de Groine y Capito a casi una hora del vencedor, y el Daf de De Rooy a 1 hora, 50 minutos, por otro lado, Carlos Mas (Yamaha-Ducados), está en el puesto 18 de la general de motos, y Juan Porcar, que sigue despacio para cumplir con su papel de asistencia de Mas, en el 87 de la general combinada coches-camiones.

El día que comenzó la vuelta al Tenere, Sabine retuvo al Rally desde las seis de la tarde hasta la 1,30 de la madrugada, y fijó después la salida a las diez y media. Prácticamente, los pilotos salieron sin dormir. Ello ocasionó un profundo malestar, expresado a Sabine por los directores de las marcas. De parte de Pegaso protestó Fernando Santamaría, quien advirtió a Sabine de los riesgos que para los pilotos podían derivarse de tal situación. A la vista de la relación de accidentes, aquellos malos presagios se han cumplido desgraciadamente.

Cuando transmito esta información, se sigue corriendo la larguísima etapa entre Agadem y Zinder (910 kilómetros), por el control de Nguigmi, a mitad de camino, en motos pasó primero de Petri (Honda 750), seguido de Orioli (Honda 600) y Lalay (Honda 750). El español Carlos Mas, empeñado en su proverbial regularidad, pasó en el puesto 16, a 46 minutos del primer cronometrado. No dispongo en estos momentos de otro tipo de clasificaciones sobre la etapa de ayer.

Clasificaciones

—Motos:

1.—95. Neveu Cyril (Honda 750), 31 h. 33 m. 05 s.

2.—96. Lalay Gilles, a 38 m. 03 s.

3.—93. Balestrieri Andrea, a 1 h. 36 m. 10 s.

—Coches:

1.—186. Metge/Lemoyne, 16 h. 11 m. 19 s.

2.—203. Raymondis/Bos, a 54 m. 05 s.

3.—193. Gabreau/Pipat, a 54 m. 22 s.

Clasificación especial Nguigmi: Coches

1.—193. Gabreau/Pipat (Rover-Frsance), en 01 h. 37 m. 24 s.

2.—198. Lartigue/Giroux (Lada/Niva), a 4 s.

3.—203. Raymondys/Bos (Rover Range), a 01 m. 10 s.

Pelota

Plante de las federaciones vascas, en la asamblea general

Madrid (Efe).—La ausencia de las Federaciones de Alava, Vizcaya y Guipúzcoa ha sido la nota más destacada de la Asamblea General de la Federación Española de Pelota, que tuvo lugar ayer en un hotel madrileño con asistencia de 84 de sus 130 miembros.

Dichas federaciones están prácticamente desligadas de la FEP, que preside desde Septiembre de 1984 Angel de Lamo Alonso, ya que no participan en los campeonatos que organiza la Española y tienen, a su vez, su propia competición, integrada además por la Federación Navarra.

Otro de los motivos de la ausencia aludida se debe a la designación de Vitoria como sede del próximo Campeonato del Mundo, del 11 al 21 de Septiembre del presente año.

A la organización de este campeonato aspiraban también Vizcaya y Guipuzcoa, con el beneplácito del anterior presidente de la Española, Alberto Cortina, que al no ser reelegido no pudo cumplir su promesa con las dos federaciones vascas.

En cuanto a la Asamblea, no ha habido discrepancias importantes en los puntos tratados. Así, el presupuesto económico para este año ha sido aprobado por unanimidad y asciende a más de 83 millones de pesetas, aunque todo depende del dinero que reciban del Consejo Superior de Deportes.

El pasado año, el CSD subvencionó a la Federación de Pelota con 75 millones de pesetas y este año dicha federación espera recibir cuatro millones más.

En el punto referente al programa y calendario de competiciones, se aprobó también una reestructuración para la próxima temporada en la División de Honor, que estará compuesta por ocho clubs. Los cuatro primeros de cada modalidad competirán por sistema de concentración en la Copa del Rey.

Otro aspecto discutido fue el referente a los clubs profesionales, denominados empresas, que no tienen representación alguna en la asamblea y que suponen, según manifestó el propio pesidente de la Española: «La base de este deporte, pero el decreto elaborado por el Ministerio de Cultura para las federaciones deportivas no admite empresas comerciales como estamentos dentro de las federaciones».

El nuevo reglamento general y las cuentas de los ejercicios económicos de los dos pasados años fueron, asimismo, aprobados por unanimidad. El anterior reglamento era muy antiguo y no recogía otras disciplinas de reciente incorporación a esta federación, como el frontenis.

Boxeo

Nuevo campeón de Europa de los pesos ligeros

Randers (Dinamarca), (Efe).—El boxeador danés, Gert Bo Jacobsen, se ha proclamado nuevo campeón de Europa de los pesos ligeros, al vencer al titular, el alemán federal Rene Weller, en combate disputado en la ciudad danesa de Randers.

La pelea, que estaba concertada a 12 asaltos, fue suspendida por el árbitro principal en el octavo, al sufrir Weller un corte en una ceja.

Por otra parte el ex-campeón del mundo semipesado, versión CMB, Matthew Saad Muhammad reapareció anoche tras 23 meses de ausencia de los cuadriláteros y venció por inferioridad en el sexto asalto a su compatriota estadounidense Chris Wells.

Saad Muhammad mostró sólo destellos de su potencia y clase, pero le bastaron para derrotar a Wells, que sufrió cuatro caídas y vio desde el suelo cómo el árbitro detenía el desigual combate en el sexto asalto.

EL vencedor de anoche ha disputado hasta ahora 43 peleas, con 34 victorias, 7 derrotas y 2 nulos. Conquistó el mundial de la categoría frente a Marvin Johnson en 1979 y la defendió con éxito ocho veces antes de caer derrotado por K.O. ante Dwight Braxton en 1982.

Fútbol sala

Manifestación ante el Consejo Superior de Deportes

Madrid (Efe).—Unas mil personas se han concentrado a primera hora de ayer ante el Consejo Superior de Deportes en la manifestación autorizada convocada por la Federación Española de Fútbol-Sala para conseguir su reconocimiento oficial por la Administración Deportiva.

El mal tiempo ha podido influir en que el número de manifestantes fuera menor al esperado por los dirigentes del Fútbol-Sala. La niebla ha hecho que varios autocares procedentes de provincias se encontraran en la carretera a la hora prevista para la concentración y los organizadores esperaban que a lo largo de la mañana fuera aumentando el volumen de concentrados.

Tres campos de Fútbol-Sala improvisados en la carretera que rodea a la sede del Consejo servían como escenario para partidos infantiles, que culminarán con la intervención del campeón de España de la modalidad. Interviú Lloyds.

M.C.D. 2018

Esquí

Blanca Fernández Ochoa, en el puesto cuadragésimo

Badgastein (Austria). — La suiza María Walliser se ha adjudicado la victoria en la prueba femenina de descenso disputada en Badgastein, puntuable para la Copa del Mundo de esquí alpino, delante de las austriacas Siglinde Winkler y Katrin Gutensohn. La española Blanca Fernández Ochoa hizo un tiempo de 2-13-27 que le supuso el puesto número 40 en la general.

La Walliser, desarrollando un buen estilo, desafió la nieve blanda, la lluvia y la niebla, al vencer en el cuarto descenso de la temporada de la Copa del Mundo, con un tiempo de 2-04-04/100. Sieglinde Winkler, segunda, hizo un tiempo de 2-05-39; mientras que la tercera, Katrin Gutensohn, logró un crono de 2-06-41.

La prueba se disputó en la pista Gaukogel, con un recorrido de 2.930 metros de longitud y 680 de desnivel, con pista trazada por el austriaco G. Zirknitzer.

Con este resultado, María Walliser, desbanca en el primer puesto de la general de la Copa del Mundo a su compatriota Erika Hess con cinco puntos de diferencia.

Nykaenen venció en Harrachov

Harrachov (Checoslovaquia) (Efe). — El finlandés Matti Nykaenen se adjudicó la prueba de saltos disputada ayer en Harrachov, valedera para la Copa del Mundo de la especialidad, por delante del líder de la clasificación general, el austriaco Ernst Vettori.

Nykaenen realizó sendos saltos de 122 y 116 metros, que le reportaron 224.2 puntos, mientras que el austriaco hacía 117 y 111 metros y lograba, con 211.2 puntos, un segundo puesto que le mantiene a la cabeza de la general.

Victoria del sueco Svan en 30 kilómetros

La Bresse (Francia) (Efe). — El sueco Gunde Svan venció en la competición de 30 kilómetros campo a través disputado ayer en La Bresse, tercera prueba puntuable para la Copa del Mundo masculina de esquí nórdico.

Svan, que realizó un tiempo de 1-30-57, por delante del soviético Vladimir Smirnov (1-31-31) y el también sueco Erik Oestlund (1-31-37), se adjudica así su tercera victoria en la Copa del Mundo —y dieciseisava consecutiva— después de vencer en Canadá y Estados Unidos el pasado Diciembre, en las dos primeras pruebas valederas para el título.

Blanca Fernández Ochoa, a la izquierda, no atraviesa por un buen momento.

Clasificación Copa del Mundo

1. — Gunde Svan, 75 puntos.
2. — Vladimir Smirnov, 43.

Guía Facultativa

L. MATA DIEGO
PODOLOGO
Ortopedia del pie.
Avda. del Cid, 46, 1.º,
De 11 a 2 y 4,30 a 7,30.
Teléfono 227297.

JUAN AVELLANOSA
CIRUGIA ORTOPEDICA Y TRAUMATOLOGIA
Consulta: Reyes Católicos, 16, escalera 2.ª, 8.º D. (Tardes).
Previa cita.
☎ 225023.

ENRIQUE INCLAN
MEDICO
Consulta: de 12 a 2.
Vitoria, 15-1.º. Burgos
Teléfono: 204073.

Dr. CASADO
C. PLASTICA REPARADORA Y ESTETICA
Consulta: C/. Vitoria, 9-6.º A. Previa cita.
Teléfono 269186.

Dr. RICO
Psicoanalista
Reyes C. n.º 4-7.º B.
TELEFONO 233510.
Previa petición de hora.

El Dr. M. Clavel Escribano
Suspende temporalmente su consulta a partir del trece de Enero.

V. OJEDA CARCEDO
DIGESTIVO-NUTRICION, RAYOS X, ANALISIS CLINICOS
Consulta de 10 a 12.
Vitoria, 20 2.º Dcha.
Tfnos.: 203667 y 218966.

ARIAS MARTINEZ MATA
CARDIOLOGO
Avenida de los Reyes Católico, 8, 2.º E.
Teléfono 225148.

Dr. CORTES
MEDICO OCULISTA
Julio Sáez de la Hoya número 8, 5.º.
Teléfono 239440.
Consulta de 12 a 2 y previa petición de hora.

ABELARDO CARAZO
GINECOLOGO
Maternólogo del Estado.
Villa Pilar - 2
Sanjurjo, 34, escalera 3.ª 3.º A.
Teléfono 236912.
Previa petición de hora.

L. RODRIGUEZ PASCUAL
ENFERMEDADES DE LA PIEL
DEPILACION ELECTRICA DEFINITIVA
Consulta: de 12 a 1,30 y de 6 a 7.
Gral. Yagüe, 10-6.º. C.
Teléfono 212946.

JOSE M. MARTIN IGLESIAS
PEDRO MARTIN IGLESIAS
MEDICOS
H. de consulta: de 10 a 2.
ANALISIS CLINICOS
Reyes Católicos, 10.
Teléfono 221166.
Edificio Estudio. 2.º E.
Sábados, de 9,30 a 11.

Dr. J. L. VIEJO BAÑUELOS
Enfermedades y Alergia del Aparato Respiratorio.
Sanjurjo, 15, 1.º.
Teléfonos: 202297 - 232032.

E. GARCIA VALTIERRA
MEDICO
ACUPUNTURA
LASERTERAPIA
Santa Clara, 53, 1.º A.
Teléfono 261859.
Consulta previa petición hora.

2 AÑOS GARANTIA MANTENIMIENTO
en sus GAFAS GRADUADAS
y LENTES DE CONTACTO
Infórmese condiciones en
OPTICA IZAMIL
LAIN CALVO, 28

EMILIA LASTRA
Análisis clínicos.
Plaza España, 6-11.º
☎ 203412

Dr. ARROYO VECILLA
Medicina y cirugía
OIDOS, NARIZ GARGANTA
Plaza de España, 2.
Teléfono: 263181
(Previa cita).

TRATAMIENTOS DE OBESIDAD
Dra. FONTANEDA PARDO
Consulta: Avda. del Cid, 10, 10.º C.
☎ 203175. Previa petición de hora.

José Pérez Villoria
CARDIOLOGO
José M.ª Téllez García
CARDIOLOGO
Rosa Baldellou Lasierra
DERMATOLOGO
Domingo Sáenz Benito
UROLOGO
Félix Gallo Marín
NEUMOLOGO
Consula previa petición de hora al ☎ 237758.
De 10,30 a 13,30 y de 16 a 19 horas.
C/. Clunia, 6, 1.º C.

Su salud bien vale un chequeo
- EXPLORACION GENERAL
- CORAZON Y PULMON
- DIGESTIVO
- HUESOS Y ARTICULACIONES
- GINECOLOGIA
- OTORRINOLARINGOLOGIA
- UROLOGIA
- OFTALMOLOGIA
- PRUEBAS COMPLEMENTARIAS
- ANALISIS (sangre y orina)
- RADIOLOGIA
- PRUEBA DE ESFUERZO
- ESPIROMETRIA
- CITOLOGIA

Hechos en el día, personalmente atendido por médicos especialistas.
CHEQUEOTRONE
Avda. Reyes Católicos, 36 (Bajo) - Telf. 237263 - BURGOS

DR. JUAN MANUEL SANCHEZ HERNANDEZ
MEDICINA Y CIRUGIA.
GARGANTA, NARIZ Y OIDOS
Sanjurjo, 35, escalera 4, 2.º A.
☎ 234707
CONSULTA PREVIA PETICION

CONSULTORIO OTORRINOLARINGOLOGICO
Dr. MIGUEL HUELGA RUIZ
Dr. JOSE VALDA RODRIGO
OIDO, NARIZ Y GARGANTA
PLAZA MAYOR, 4 - 2.º D.
☎ Dr. HUELGA: 265810 — Dr. VALDA: 261476
CONSULTA: 262292. PREVIA PETICION

M.C.D. 2018

Las nuevas chicas de la «Tele»

Susana Plingstan (23 años), 5.º de Periodismo

- *Los deportes de todo tipo son mi hobby preferido*
- *Pero mi mayor gozo, disfrutar del aire libre*

María Teresa de Luis

Es la mayor de las tres presentadoras de la progamación de televisión. Y también la menos conocida por los telespectadores. Tiene veintitrés años, es estudiante de 5.º de Periodismo y posee una atractiva mirada al tiempo que unos increibles ojos azules.

Aunque tan solo tiene un mes como experiencia en el medio televisivo, Susana Plingstan, que así se llama esta joven presentadora, se desenvuelve bien ante las cámaras. Su aspecto, larga melena peinada «a lo frito» y un moderno conjunto de pantalón y cazadora, es alegre y desenfadado.

Hemos dialogado con ella en un descanso de la grabación del programa.

«Empecé en el programa «Pista libre»

Cuando llegamos a televisión Susana está descansando unos minutos tomando un refresco y hablando con el realizador. Enseguida hablamos con ella.

—Susana, ¿Cómo empezaste en esto de la televisión?

—Yo sólo había estado un mes en el programa «Pista libre» y cuando me enteré de las pruebas que hacían me presenté rápidamente. Había muchas más chicas y tuve la suerte de que me escogiesen.

El esquí, el surf, el tenis y montar a caballo, sus deportes favoritos

Estoy en 5.º de Periodismo y después me encantaría seguir en Televisión, pues es el medio con más futuro

—Ahora estás terminando 5.º de Periodismo ¿qué quieres hacer después?

—Me encantaría seguir en televisión. Desde mi punto de vista es el medio con más futuro, aunque no me gustaría dejar de probar un poco todo lo demás: la Prensa, la radio, etc.

«Los deportes son mi hobby preferido»

Susana es hija de padres alemanes, de ahí su apellido. Cuando tiene tiempo libre lo ocupa dedicándose a los deportes, como ella misma nos ha dicho.

«Los ratos de ocio, cuando los tengo y me lo permiten mis estudios, -nos comenta Susana- los dedico a practicar deportes. Me encanta el esquí, el surf, el tenis, montar a caballo... en fin, casi todos. Incluso salir por ahí, al campo a disfrutar del aire libre».

—¿Te has fijado alguna meta?

—No, no tengo una meta fija. Lo que sí me gustaría es hacer algo mío. Por ejemplo, tener mi propio programa de televisión, sería estupendo. Pero, claro, eso tiene que ser a largo plazo.

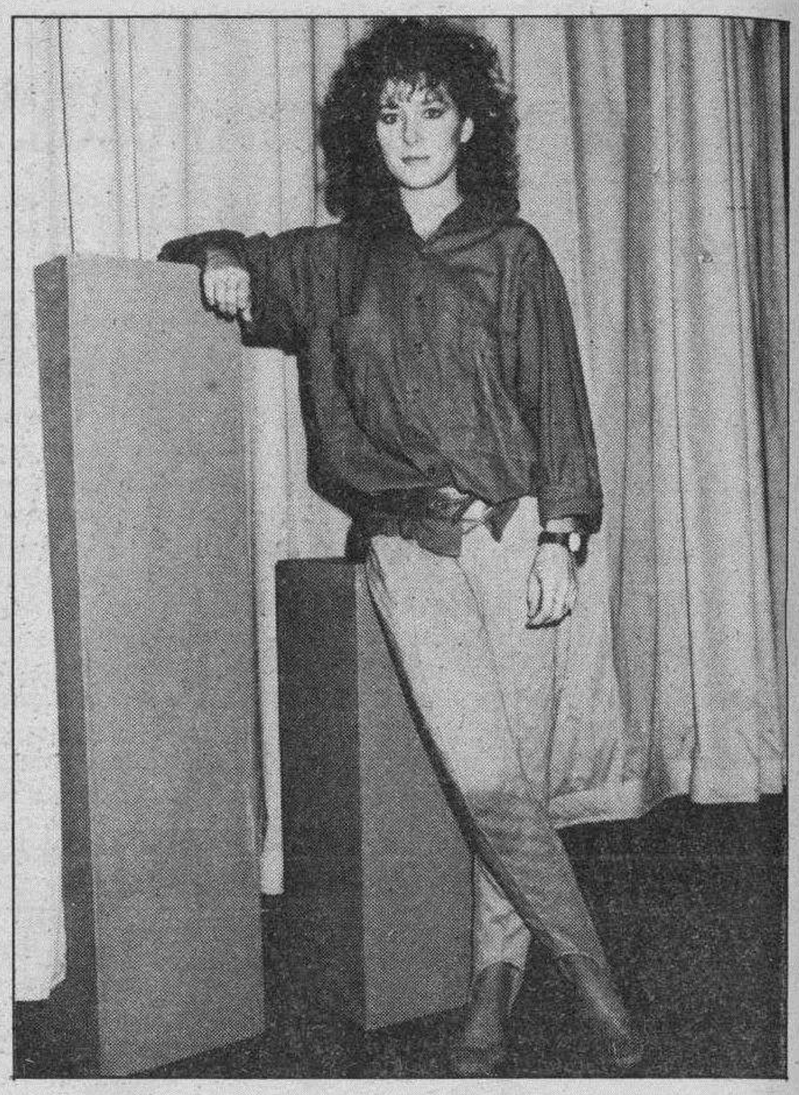

Susana Plingstan.

Hija de padres alemanes, —de ahí su apellido— despierta y con ganas de trabajar también acaricia un sueño imposible: tener un programa de televisión para ella sola

Entre sus proyectos está un viaje a EE.UU., si la conceden una beca

Entre las ilusiones y proyectos de Susana está un viaje a los Estados Unidos «si me conceden una beca». Al igual que sus compañeras, es una joven despierta y con muchas ganas de trabajar.

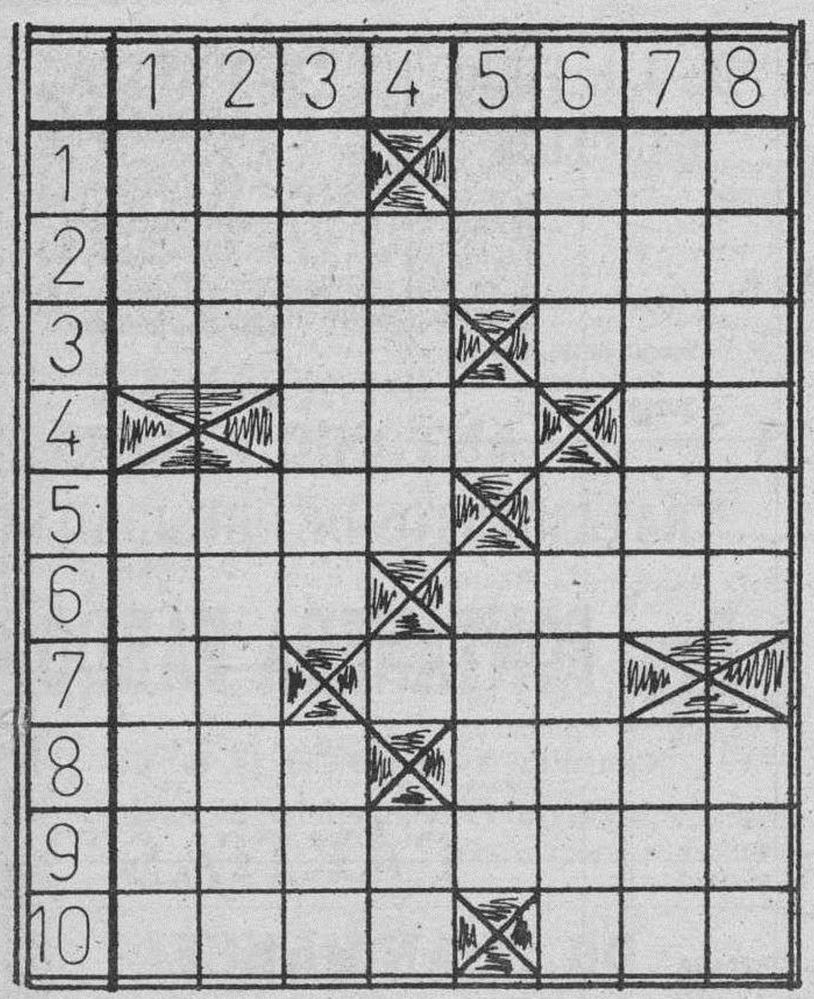

HORIZONTALES. — 1: Metal. Porción de tierra rodeada de agua. 2: Nombre de varón 3: (Al rev.) Vivienda. Embrolle. 4: Acércate. Negación. 5: (Al rev.) Ser querido. (Al rev.) Regalar. 6: Tejido. Juego de pelota entre jinetes. 7: Artículo. Espasmo. 8: (Al rev.) Río europeo. De elevado precio. 9: Admirados en exceso. 10: Sin gracia. Agarradera.

VERTICALES. — 1: Arco de un puente. Capital de Grecia. 2: Cabeza de ganado. Agraciado, bello. 3: Vaso para recoger la orina: Prenda militar antigua. 4: (Al rev.) Variante de un nombre de varón. Letra griega. 5: (Al rev.) Nota musical. Escasa. 6: Río español. Escárcha. 7: Perteneciente a los legos o seglares. (Al rev.) Hermana. 8: Limpio, curioso. Estrella.

Solución al anterior:

HORIZONTALES. — 1: Luz. Silo. 2: Enamorar. 3: Sopa. Ato. 4: Ana. iP. 5: Voto. Ena. 6: ésO. aloL. 7: Ra. Eñe. 8: Ada. Alas. 9: Novelero. 10: oseP. Par.

VERTICALES. — 1: Les. Verano. 2: Uno. Osados. 3: Zapato. Ave. 4: Mano. eP. 5: So. Añal. 6: Ira. eleleP. 7: Latino. Ara. 8: Oropel. Sor.

La chispa de Olmo

Pasando el rato

Hogar, dulce hogar

Chefe suspende sus exámenes con un suspenso de tamaño natural. Para prevenir a la familia, en el pueblo, envía a su hermana el siguiente telegrama: «Suspendido el curso. Prepara papá». Y la hermana, al día siguiente, le contesta con otro telegrama, que dice: «Papá preparado. Prepárate tú».

Invitación

La noche invita a hacer muchas cosas; pero antes, conviene saber quién paga, porque ella jamás lo hace.

JEROGLIFICO

NO 500TA

Las conferencias empezarán mañana...

Solución al anterior:

Está pendiente

Dibujos con siete errores

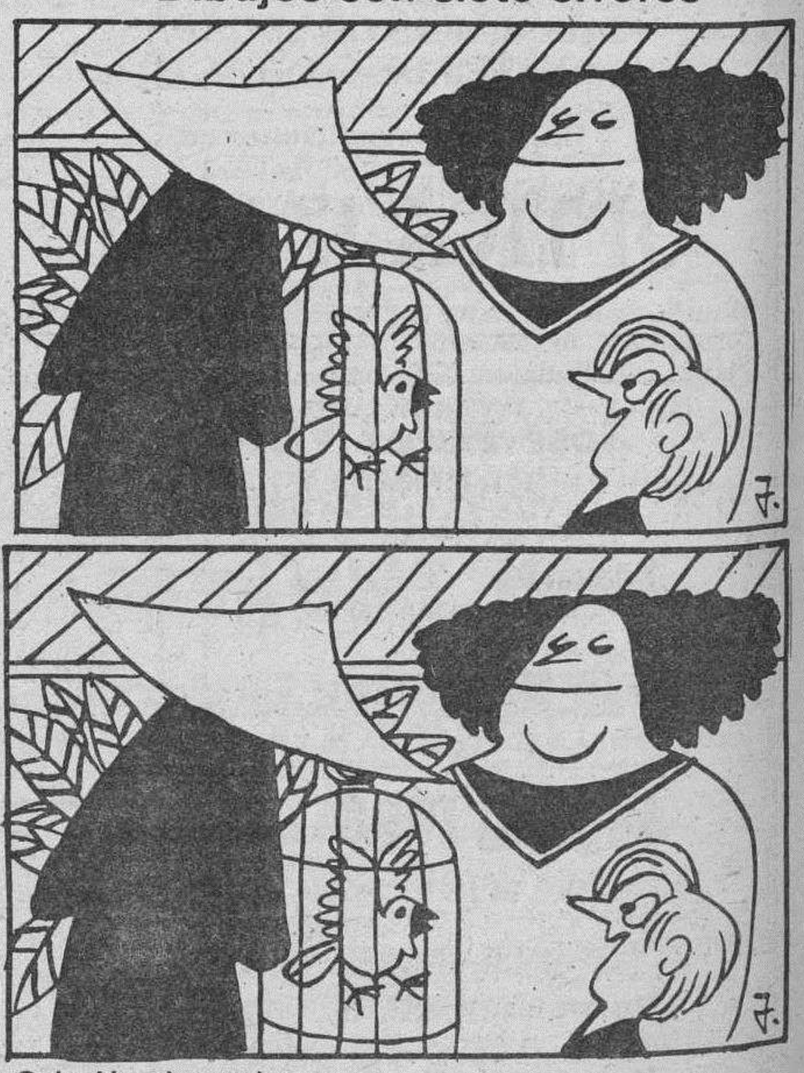

Solución al anterio:

1. — Gota. 2. — Línea de movimiento. 3. — Línea de movimiento. 4. — Línea de movimiento. 5. — Gemelo. 6. — Mano. 7. — Diente.

Don Celes

Por Olmo

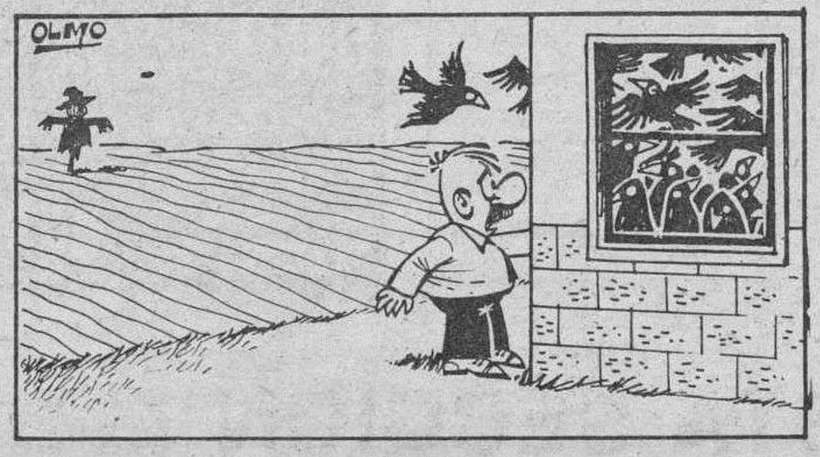

M.C.D. 2018

Estos anuncios se reciben en nuestra Administración, San Pedro de Cardeña, 34 y en todas las Agencias de Publicidad.

NOTA.- Deberán tener entrada con 24 horas a su publicación.

Inmobiliaria

VENTA NAVES
PARA OCUPAR HOY
DISEÑADAS PARA PEQUEÑA Y MEDIANA EMPRESA

- Polígono Gamonal.
- Todos los servicios (Incluso Autobús) y más de los que pueda exigir.
- Calles de 14 metros señalizadas, aparcamientos vallado todo el conjunto.
- Naves de 80 - 120 - 240 - 280 - 300 - 400 500 metros.
- Resuelto problemas de aparcamientos, carga y descarga, comunidades.
- Vea y compare. Nuestro lema es hacer las cosas bien.

PRECIO Y FINANCIACION
(Sin competencia)
VENDE
PROBUCOLSA
Avda. Reyes Católicos, 4. ☎ 225430

VENDO NAVE EN OPCION COMPRA EN EL CENTRO DE GAMONAL

- fachada calle Vitoria.
- 800 m.² diáfanos.

Informa: RITORT - Reyes Católicos, n.º 4. ☎ 225430.

¡¡OPORTUNIDAD!!
VENDO PISOS
ELADIO PERLADO
3, 4 habitaciones, estrenar.
Alta calidad constructiva, pequeña entrada, resto mensualidades.
DE LA FUENTE
San Pablo, 12 C-6.º c. ☎ 265142

¡¡PRECISO!!
En Burgos capital, local en alquiler, para oficinas, zona céntrica, 80-90 m.², ideal, ocupación inmediata, preferible muebles.
☎ 22 30 10, cualquier hora

VIVIENDAS MUNICIPALES, S.A. (VIMUNSA)
Venta de pisos, bajos y garajes de protección oficial en C/. Vitoria, 246 al 256. Polígono G-9, Gamonal.
GRANDES FACILIDADES DE PAGO
CREDITO HIPOTECARIO AL 11 %.- RESTO, FACILIDADES HASTA 5 AÑOS.
Informes:
Avenida General Yagüe, 28.
☎ 233211.
Horario de 8 a 3.

VENDO PISO
Ideal para profesionales.
Reyes Católicos, 6, Gumen.
240 m.² - 5 habitaciones, salón.
Informes ☎ 222374

Laboral

EMPRESA DE ALIMENTACION
NECESITA
REPARTIDOR
CON EXPERIENCIA EN PRODUCTOS CONGELADOS
Interesados dirigirse al ☎ 231211, de 18,30 a 20,30.
Requisitos: Edad 25 - 30 años y carnet de conducir C.
(INEM - 43503-2).

winterthur seguros
SELECCIONAMOS
ADMINISTRATIVO COMERCIAL
Para nuestra Delegación en Burgos
SE REQUIERE:

- Experiencia Profesional en Temas Administrativos y/o comerciales, preferentemente Ramo de Seguros.
- Edad, entre 22 y 27 años.
- Servicio Militar cumplido.
- Amplia Formación (Universitario o Titulación Media).
- Incorporación inmediata.

SE VALORARA:

- Buena presencia, trato amable, dinamismo y creatividad.
- Sentido de Organización, planificación y control.

Enviar solicitudes con dos fotografías, acompañando historial profesional.
Remitir a: C/. Julio Sáez de la Hoya, 2, 1.º. — 09005 - BURGOS.
(INEM 43606).

Restaurante Navarra
Estella (Navarra)
SOLICITA
2 puestos de CAMARERA y 1 CAMARERO
Camarero, con el Servicio Militar cumplido.
Camareras con 3 años de experiencia de Retaurante.
Y CHICA para cuidar niños.
Teléfonos de contacto: 551069 y 551040. JESUS.
INEM 5295.

APAREJADOR
PARA
PROMOCION DE VENTAS
De productos para la decoración y la construcción

PEDIMOS

- Título aparejador, sin experiencia.
- Iniciativa y perseverancia.

OFRECEMOS

- Sueldo y comisión.
- Formación a nivel internacional.
- Posibilidad quedarse en plantilla.

Enviar curriculun vitae a:
C/. General Dávila, 17 (BURGOS)
INEM - 0905910

SE NECESITA
DEPENDIENTE
Para comercio de recambios de automóvil.
Servicio militar cumplido.
Con experiencia.
Informes: ☎ 218212
(INEM-32145)

Motor

LA GRAN OCASION
TRACTORES y FURGONETAS USADOS
NISSAN NISSAN
MOLLEDA
CTRA. MADRID, Km. 234 (Mte. de la Abadesa)
☎ 269000 BURGOS.

Trabado S.L.
CONCESIONARIO OFICIAL
SUZUKI
LAND-ROVER
VENDE VARIOS
LAND ROVER MODELOS 109 y 88
REVISADOS y GARANTIZADOS
Ctra. Madrid-Irún, Km. 234
BURGOS

Servicios

TAXI 7 PLAZAS
VIAJES DIARIOS A MADRID.
Más económico que un 4 plazas.
PRECIOS MAS BAJOS FINES DE SEMANA.- VIAJES NACIONALES E INTERNACIONALES.
PRECIOS ESPECIALES A EMPRESAS.
☎ **229705 - 229419 - 236655 y 591857**

Entérese quien puede hacerle por completo, en un sólo taller, sus trabajos de imprenta y
LIBRESE DE INTERMEDIARIOS QUE LE HARAN PAGAR MAS POR SU ENCARGO
Sus trabajos hechos TOTALMENTE en un sólo taller, el que cuenta con todos los elementos necesarios: Offset, composición mecánica, Fotograbado.
TALLERES GRAFICOS
San Pedro Cardeña, 34. Apartado 46.
09002 - BURGOS

Varios

ORO PLATA-JOYAS-MONEDAS
PAPELETAS DE EMPEÑO
"COMPRAMOS"
● Pagamos máximo precio mejorando cualquier oferta que le hagan a Vd.
C/. Vitoria, 17 (Edificio Edinco)
Oficina 505 Teléfono 20 41 67 BURGOS

TEAN
CARPINTERIA DE ALUMINIO

- Cerramiento de terrazas.
- Contraventanas
- Mamparas de baño. -

—Presupuestos sin compromiso—
CARRETERA LOGROÑO, 12
☎ 214355. - BURGOS

ORACION AL ESPIRITU SANTO

Espíritu Santo: Tú que me aclaras todo, que iluminas todos mis caminos para que yo alcance mi ideal. Tú que me das el don divino de perdonar y olvidar el mal que me hacen y que en todos los instantes de mi vida estás conmigo, yo quiero, en este corto diálogo, agradecerte por todo y confirmar una vez más, que nunca más quiero separarme de Ti, por mayor que sea la ilusión material. Deseo estar contigo y todos mis seres queridos en la gracia perpetua. Gracias por tu misericordia para conmigo y los míos.

(La persona deberá rezar esta oración tres días consecutivos sin decir el pedido, dentro de tres días será alcanzada la gracia por más difícil que sea). Publicar en cuanto se reciba la gracia.

A. A.

SE COMPRA
DUMPER
Interesados llamar
☎ **202020**

EXPOSICION DE ARTE
TAGRA
VITORIA, 13 - BURGOS
EXPONE OLEOS
ANTONIO AMENS
Horas de visita:
Festivos: de 12 a 2
Laborables: de 12 a 2 y de 7 a 9
Del 11 al 23 de Enero de 1986

CÁRITAS con COLOMBIA
AYUDA A LAS VICTIMAS DEL VOLCAN
Donativos en Bancos, Cajas de Ahorros y oficinas de Cáritas, a nombre de "CARITAS AYUDA AL PUEBLO DE COLOMBIA"

ANUNCIOS EN ESTA SECCION
Si quiere anunciarse en esta Sección, diríjase a nuestra Administración, Agencias de Publicidad o al corresponsal de DIARIO DE BURGOS en su localidad.

M.C.D. 2018

Estos anuncios se reciben en nuestra Administración, San Pedro de Cardeña, 34 y en todas las Agencias de Publicidad.

NOTA.- Deberán tener entrada con 21 horas a su publicación.

Alquileres

ALQUILÁMOS magníficas oficinas en lo mejor de Burgos. ☎ 261018.

ALQUILO oficinas Avda. del Vena, 3. ☎ 229212.

SE ALQUILA 6.° piso, Carretera Logroño, n.° 12, tratar con Luis Pérez, en Ciadoncha.

ALQUILO piso, centro Gamonal, amueblado. Ritort, Reyes Católicos, 4.

ALQUILO piso vacío, zona Luis Alberdi, calefacción individual. Ritort, Reyes Católicos, 4.

MAGNIFICO piso. Alquiler, calle S. Pedro Cardeña, servicio centrales. Ritort, Reyes Católicos, 4.

ALQUILO local comercial, buen zona, 60 m.², gran fachada. Ritort, Reyes Católicos, 4.

ALQUILO piso amueblado, informes, Vitoria, 47, Autoservicio.

ALQUILO local 100 m.², con cámara frigorifica. Llamar mañanas ☎ 206360.

SE ALQUILA bar - restaurante, con vivienda, pleno rendimiento. Castrojeriz. ☎ 377012.

ALQUILO apartamento céntrico, propio para jubilados, económico. Torrevieja (Alicante). 265217.

ALQUILO apartamento. C/. Concepción, a estrenar, calefacción individual, todos los servicios. ☎ 262045.

NECESITO piso o apartamento en alquiler, confortable, céntrico. Urgente. Ofertas por escrito esta Admón.. Referencia N.° 200.

SE ALQUILA piso económico, razón, ☎ 205214.

BARRIADA Illera, alquilo nave 160 metros, agua, luz, servicio, 236998.

SANTOS Alquilo piso 5.° Reyes Católicos, centralizado, cuatro, salón, muy barato.

SANTOS Alquilo piso 2.°, Parque Santiago, tres, salón, dos baños.

ALQUILO piso todo exterior, servicios centrales. ☎ 202517.

NAVE 2.000 m.², alquilo-vendo, Monte Abadesa, 3 entradas. ☎ 224720, 233987.

ALQUILO apartamento céntrico, amueblado, a estrenar, ☎ 201874, 269423.

PLAZA de garaje en General Mola, alquilamos, ☎ 264362.

ALQUILO piso amueblado, 5 habitaciones, servicio. ☎ 227752. Clunia, 17, 6.°. Informes portería.

ALQUILO piso estudiantes, céntrico. Razón, Avenida Cid, 44, 7.° B.

ALQUILO garaje, Virgen Manzano, 10. ☎ 221018, 234413.

ALQUILO piso amueblado, pequeño. ☎ 205284.

PRIGO.—Carretera Santander, local alquiler, ideal almacén, cuatrocientos metros. 2244.

PRIGO.—Cardeñajimeno, alquiler nave 382 metros, planta, entreplanta, instalada. 997.

PRIGO.—Local alquiler, buena zona, propio cualquier negocio, económico. 928.

PRIGO.—Piso alquiler Plaza Vega, tres, calefacción, todo exterior. 921.

PRIGO.—Piso alquiler Miranda, cuatro, baño, aseo, mínimos gastos. 899.

PRIGO.—Local alquiler, Santa Cruz, 51 m.², dos fachadas. 898.

PRIGO.—Barriada Illera, local alquiler, 80 metros doblados. 22.000. 867.

PRIGO.—Vitoria centro, piso alquiler, amueblado, cinco habitaicones, calefacción. 767.

BUSCO local 40 mt. pueblo cercano a Burgos. Informes, ☎ 260698.

SE ARRIENDA local Villatoro. Informes, ☎ 237638.

ALQUILO oficina pequeña y económica, Miranda, 17, 1.°. Informes portero.

ALQUILO piso nuevo. ☎ 262220.

SE ALQUILA piso amueblado, calefacción central, para matrimonio solo o señoritas estudiantes. 206833.

Automóviles y accesorios

ALQUILER sin conductor. Coches nuevos, todas las marcas «Servi Auto», Sanjurjo, 9. ☎ 22 27 15.

EUROCASION, vende vehículos todas las marcas y modelos revisados y garantizados en todo el ámbito nacional. Facilidades hasta 24 meses. Trabado S. L., concesionario oficial Citroen. Carretera Madrid, kilómetro 234 y Sanz Pastor, 6.

AUTOMOVILES Pedrosa. — Compra venta de toda clase de automóviles. Stock mínimo, ciento cincuenta vehículos para que usted pueda elegir. Garantizados. Facilidades hasta 24 meses. ☎ 22 77 07 y 22 77 67.

SI SOLO busca coches de ocasión seminuevos, véalos en Automóviles Ducar. ☎ 229107.

AUTOMOVILES 200. Bárcena y Jesús. Compra-venta de toda clase de automóviles totalmente revisados y garantizados . Facilidades de pago hasta 36 meses, sin entrada. Calle Vitoria, n.° 200. ☎ 21 32 00.

AUTOMOVILES V. López. Vea la mayor exposición del vehículo de ocasión. Nuevos y usados. Todas marcas. Garantizados. Facilidades. Pisones, 40. ☎ 209667.

AUTOMOVILES Gamonal. Vende varios Diesel y toda clase de vehículos a precio de verdadera ocasión, mínima entrada, garantizados. C/. Pedro Alfaro n.° 2. ☎ 223814.

AUTOMOVILES Varona, compra venta. Mínima entrada. Facilidades. Garantizados. Calle Madrid, 17. ☎ 267087.

PIEZAS y conjuntos usados reparados a menos del 40 % del precio de nuevo. Todauto, Vitoria, 169, traseras. ☎ 237950.

R-5 GTL. 127. Fiesta. 132 Diesel. Todauto, Vitoria, 169, traseras.

FUNDAS para coches y tapicería en general. Arahuetes. San Isidro, 13. ☎ 207327.

AUTOMOVILES Grandmontagne, donde usted puede comprar con confianza todos los modelos nacionales e importados. Facilidades hasta 36 meses, sin entrada. Francisco Grandmontagne, 22. ☎ 236669.

VENDO Seat 131 en buen estado, económico. ☎ 229114

PARTICULAR Panda White. BU-4...H. ☎ 235441.

VENDO o cambio GS-X2, impecable, por coche más pequeño. 263487.

SE VENDE Seat 133, 110.000 pesetas. ☎ 233237.

PARTICULAR vende Ford-Escort, 20.000 Kms., nuevo, razón, 223348.

PARTICULAR vende furgoneta Citroen Dyane, carga 500 Kgs. 262309.

PARTICULAR vendo vehículo línea deportiva, de importación. 2.000 cc., Matriculado I. 263582, 269846.

SE VENDE Renault 4 F, ocasión. ☎ 261274, de 3 a 6.

¡OCASION! Se vende furgoneta Mercedes BU-B, ☎ 261274, 3 a 6.

VENDO furgoneta mercedes N-1.000 Capitoné. Perfecto estado. ☎ 227707. Horas oficina.

PARTICULAR vende furgoneta Ebro, BU-59..B. Económica. ☎ 216628.

VENDO 1.430 y Simca 1.200, económicos, a toda prueba. ☎ 209627.

VENDO furgoneta Ebro, económica, llamar ☎ 222010.

SE VENDE Seat 600-D, 50.000 pesetas. ☎ 233237.

OCASION Seat 131 Supermiriafiori diesel. Procedente de cambio. Motor a estrenar. Facilidades de pago. Talleres Fausto. Ctra. Logroño, 5.

OCASION Ford Fiesta L. Procedente de cambio. Garantizado. Facilidades pago. Talleres Fausto. Ctra. Logroño, 5.

OCASION Furgoneta Citroen AK.400. Procedente de cambio. Garantizada. Facilidades de pago. Talleres Fausto. Ctra. Logroño, 5.

VENDO camión 4 ejes basculante, ocasión. ☎ 110437.

OCASION Austin Victoria lujo. Procedente de cambio. Garantizado. Facilidades de pago. Talleres Fausto. Ctra. Logroño, 5.

VENDO furgón grande, 150.000. ☎ 224146.

OCASION Seat 1.430 familiar. Procedente de cambio. Garantizado. Facilidades pago. Talleres Fausto. Ctra. Logroño, 5.

VENDO Seat 124 Sport 1.800, económico. ☎ 222439.

PARTICULAR, vende R-12 S con muchos extras y pocos kilómetros. Llamar ☎ 269253.

Colocaciones

DOY trabajo fijo en su ciudad a la persona que nos compre una furgoneta. ☎ 983 277366 - 237904.

TRABAJE montando cuadros pequeños casa, proporcinamos materiales; recogemos producción, Decorhogar, Alfonso Católico, 1. Oviedo.

GANE 100.000 a 200.000 pesetas mensuales cultivando setas comestibles en cualquier espacio disponible para Agro Expansión, Vía Augusta, 103. 08006 Barcelona.

NECESITO chica interna con informes y experiencia, sueldo, 25.000. Calle Vitoria, 73, 3.° C.

SE NECESITA muchacha fija de 40 a 50 años, para señora sola, hay asistenta. ☎ 203770 y 201980.

SE OFRECE operario responsable, amplios conocimientos, planos, calderería, soldadura, estructuras metálicas, maquinaria agrícola y reparaciones. ☎ 504913, Aranda. Inem - 31742.

SE OFRECE peluquera, estheticien. ☎ 269741.

INTERNA para Madrid, mayor de 25 años, sueldo 35.000 pesetas. ☎ 218966.

SE NECESITA cocinero/ra con experiencia, Mesón Juan XXIII. Lavaderos, 11, bajo. (Inem 4002).

¿CONOCE el éxito que puede tener trabajando con Tricotosas Toyota? Le ofrecemos trabajo asegurado bajo contrato, aprendizaje fácil y gratuito y lo más importante, una profesión bonita y remunerada. Visítenos en Asel's. Melchor Prieto, n.° 8 (detrás Colegio La Salle).

MATRIMONIO con poca familia, para vivir en finca 6 Km. de Burgos, cedemos terreno para explotación. 204393.

NECESITO chica con informes, 3 horas mañanas, 221734.

TEDICO, almacén de artículos de regalo y fabricantes de gafas de sol, necesita representantes para Burgos. Interesados, llamar 91/6161268, 6160440, imprscindible personas introducidas en el gremio.

SE OFRECE pastor a zurrón, Plaza Vega, 27, 2.° derecha. 12 a 3.

NECESITO muchacha fija, para persona sola, con informes. ☎ 208471.

SE OFRECE joven 27 años, carnet 1.°, buenos conocimientos soldadura eléctrica, para realizar cualquier clase de trabajo. Dispondría local y coche. ☎ 201195.

NECESITO chica fija, interesadas, ☎ 231030. A partir 3 tarde.

SEÑORA para cocina se precisa. Presentarse en Hotel Rice. Avda. Reyes Católicos, 30. (Inem 09059110 09/46169).

SE OFRECE pastor a zurrón. ☎ 372230.

NECESITAMOS: Cinco personas por ampliación departamento comercial. Deben tener de 18-25 años. Disponibilidad para viajar. Buen nivel cultural. Muy buena presencia. Facilidad para las relaciones públicas y auténticos deseos de trabajar y superación. Se ofrece: Fuertes ingresos inmediatos. Formación a cargo de la empresa y promoción a corto plazo. Contrato mercantil. Para más información: Presentarse lunes, de 11-1,30 en C/. Santander, 19, 6.° D.

NECESITO chica interna con informes. Buen sueldo. ☎ 202859 y 269423.

SE NECESITA ayudante de cocina, con experiencia. Interesados presentarse de 1 a 2 en Restaurante Papamoscas.

SE OFRECE palista de máquina. ☎ 591550.

INTERNA 55 años, cuidaría (asegurada) enferma o señora mayor, experiencia. Informes, ☎ 208241, 230912.

SE OFRECE chico para realizar cualquier trabajo. ☎ 203283.

Compras y ventas

COMPRO oro, plata, joyas, monedas y antigüedades de toda clase. Calle Vitoria, 17, despacho 505. ☎ 204167. Burgos.

VIVEROS Poli. Frutales, chopos y jardinería. Covarrubias. ☎ 403056.

VIVEROS Gallo, frutales, chopos, plantas de jardinería. Covarrubias. ☎ 403047.

SE COMPRA todo en antigüedades, relojes, alfombras, tapices, joyas antiguas, muñecas, monedas, pintura. Pago contado. Seriedad y discrección. ☎ 540219.

MAQUINARIA ocasión. Cepilladoras, regruesadoras, tupis, sierras cinta, bancos armar, espigadoras, escopleadoras, compresores monofásicos-trifásicos, equipos barnizar, afiladoras, etc. Razón: Isla Soria, ☎ (941) 248999.

POR CESE de negocio se vende mostrador y sillas para restaurante, llamar ☎ 580218.

VENDEMOS ordenador primera marca con programas de contabilidad y facturación. Auténtica oportunidad para cualquier empresa. ☎ 260000.

SE LIQUIDAN estanterías metálicas. ☎ (94) 4121999 4126066.

VENDO aeromodelo RC, emisora y motor 4 cc., sin usar y motores, aeromodelos de VC. ☎ 235151, horas comercio.

SCHENAUZER gigante, inmejorable estado, líneas alemanas. 35.000. Enviamos. 983 3399028.

VENDO vitrina, báscula, seminuevo. ☎ 186064.

VENDO unos 100 chopos lombardo, pie carretera en Briviesca. 222546.

VENDO ventanas de madera, varias medidas, nuevas, baratísimas. 212848.

SE VENDE máquina universal carpintería. ☎ 229591.

VENDO perro de compañía Pumi-Terrier, pelo largo, 9 meses, enseñado al piso. ☎ 222887.

Enseñanza

SCHOOL of english. Grupos recuperación BUP. Hortelanos, 6. (Junto Plaza España). ☎ 263361.

INGLES y francés. Grupos reducidos. Pofesorado nativo. Método directo. Horario adaptado para niños y adultos. Inlingua. Plaza de Alonso Martínez, 7. ☎ 206851,

METROPOLITAN english language school. Profesores nativos, grupos muy reducidos, adultos y niños (desde 5 años). Miranda, 7, 2.°. ☎ 262350.

MATEMATICAS, Física, Química, Letras, BUP, COU, Selectividad, profesor particular. Almirante Bonifaz, 11, 3.° derecha. 233428, 227482.

LATIN, Lengua, Matemáticas, Física, Química, Idiomas, Graduado Escolar. Avellanos, 1, 1.°. ☎ 267910.

COU-BUP. Latín, Lengua, Matemáticas, Física, Química. ☎ 226075, 262339.

EGB, repasos y recuperaciones todos los niveles. ☎226075, 262339.

SELECTIVIDAD. Ejercicios comunes y de Optativas. ☎ 226075, 262339.

SE NECESITA profesor particular, para dar clases de Inglés. Llamar al ☎ 220141.

DIBUJO, pintura, guitarra, solfeo, canto. Profesor particular. C/. San Juan, 20. ☎ 209893.

LICENCIADA en clásicas da Latín, Griego y Lengua, todos los niveles. ☎ 201095 (mañanas).

PROFESORA de Inglés da clases particulares, todos los niveles. ☎ 207079.

SE DAN clases particulares de B.U.P. y E.G. B. (experiencia). ☎ 220507.

DOY clases de E.G.B., B.U.P. e inglés. ☎ 224445.

UNIVERSITARIA da clases, francés, individual, grupos reducidos, cualquier nivel. 269612.

CENTRO Estudios Vitoria. Nuevos grupos administrativo. Seguridad Social. E.G.B., F.P., Inglés y Francés. Vitoria, 27-A-2.°.

LICENCIADA en letras da clases, todos niveles. ☎ 237463.

LATIN, Cicerón. Salustio, Virgilio, clases particulares, ☎ 212728.

SI NECESITAN traducciones en cualquier idioma, rápida y precisa. Llámenos a Madrid. Garantizamos rapidez y calidad. ☎ (91) 4557958.

PROFESORA E.G.B., da clases. Laín Calvo, 23. ☎ 224453, partir 8 tarde.

APAREJADOR da clases de E.G.B. ☎ 227326.

LICENCIADO da clases de Latín, todos los niveles, experiencia. ☎ 266766.

LICENCIADO da clases, Física, Química. ☎ 228796.

PROFESORA de E.G.B., con experiencia, daría clases particulares, ☎ 239948.

SE DAN clases de inglés, ☎ 265172.

Financieras

CREDITOS todas las cantidades con garantía hipotecaria, rápidamente. ☎ 236713. Burgos.

HIPOTECAS en 72 horas. Madrid, 21, 1.° izquierda. ☎ 262104.

Fincas

SE VENDE apartamento nuevo, junto Catedral. 45 m.☎. 209480.

SANTANDER. Vendo piso lujo. C/. Calderón de la Barca, n.° 10, 5.°. Cuatro dormitorios, salón-comedor, 2 baños, 150 m.². Frante Plaza Estaciones. 12.000.000 pesetas. ☎ (942) 210583 y (942) 229170.

SARDINERO. Santander. Cedo derechos del piso 3.°. C/. Pérez Galdós, 17. Maravillosas vistas. Zona residencial. 120 m.². 6.000.000 pesetas. ☎ (942) 210583 y (942) 229170.

NECESITO en compra piso apartamento, zona Reyes Católicos. ☎ 220043.

DE LA FUENTE: Cuarteles, cinco, salón, garaje, trastero, exterior. San Pablo, 12, C.

DE LA FUENTE: Vitoria-Gamonal, tres, salón, central, exterior, estrenar. Económico. ☎ 265142.

DE LA FUENTE: Eladio Perlado, tres, cuatro, salón, varias alturas, estrenar, garaje opcional.

DE LA FUENTE: Casa Calle Arenal, dos, salón, garaje 25 metros, buen estrenar.

DE LA FUENTE: Manuel Falla, tres, salón, central, soleado, garaje, estrenar.

DE LA FUENTE: Luis Alberdi, tres, salón, central, garaje, exterior, soleado, económico. San Pablo, 12, C.

DE LA FUENTE: Frente Barriada Militar, tres, salón, central, buena conservación, barato.

DE LA FUENTE: Local 33 metros, instalado. Zona Cuarteles.

DE LA FUENTE: Locales 60, 250 metros, San Francisco. Económicos. ☎ 265142.

DE LA FUENTE: Local 120 metros, San Juan. Propio Pub, dos calles.

PRIGO.— Moneda, 13. Plaza Vega, 36. Vitoria, 184. ☎ 269875.

SE VENDE solar con agua, 130 m.². Informes, ☎ 220836, o bar Ortega, de 1,30 a 3 tarde.

MAGNIFICO local, 160 m.². Gran fachada. Zona céntrica, Ritort. Reyes Católicos, 4.

VENDO local Reyes Católicos, 100 ó 200 m.². Preparado para doblar. Ritort, R. Católicos, 4.

VENDO dos locales de 70 m.² en Gamonal. Ritort, Reyes Católicos, 4.

SE VENDE o se arrienda bar bodega, informes, Hermanas Martínez, Pérez Platero, 1, Gamonal.

SE VENDE piso, Avda. del Vena, edificio Méjico, ☎ 209210.

VENDO piso zona Yagüe-Reyes Católicos, 2 dormitorios, salón, cocina amueblada, baño completo, armarios empotrados, servicios centrales, garaje y trastero. ☎ 205024.

MAGDA González.- Agente Propiedad Inmobiliaria, Santander, 6, bajo. 263954.

MAGDA González.- San Pablo, cinco habitaciones, salón, baño, aseo, calefacción.

MAGDA González.- Cardenal Segura, tres, salón, cocina, baño, aseo, exterior.

MAGDA González.- San Francisco, tres, salón, cocina amueblada, calefacción individual.

MAGDA González.- Romancero, cuatro, sala, cocina, baño, calefacción, amplia terraza.

MAGDA González.- Cid, cuatro, sala, cocina, baño, sin gastos, calefacción.

MAGDA González.- San Francisco, apartamentos estrenar, una, dos habitaciones, exteriores.

MAGDA González.- Fuentecillas, estrenar, dos, salón, cocina, jardín 80 m.², calefacción.

MAGDA González.- Sáez Hoya, tres, salón, cocina amueblada, calefacción central.

MAGDA González.- Plaza Vega, ideal para pensión, 162 m.², sin gastos.

PARTICULAR vende piso, Paseo Isla (Beyre), tres dormitorios, salón, dos baños, cocina y trastero, soleado. ☎ 205248, de lunes a viernes.

Entérese quien puede hacerle por completo, en un solo taller, sus trabajos de imprenta y

LIBRESE DE INTERMEDIARIOS QUE LE HARAN PAGAR MAS POR SU ENCARGO

Sus trabajos hechos TOTALMENTE en un sólo taller, el que cuenta con todos los elementos necesarios: Offset, Composición mecánica, Fotograbado.

TALLERES GRAFICOS

San Pedro Cardeña, 34. Apdo. 46. Tel. 266768.-02009 Burgos.

ANUNCIOS EN ESTA SECCION

Si quiere anunciarse en esta Sección, diríjase a nuestra Administración, Agencias de Publicidad o al corresponsal de DIARIO DE BURGOS en su localidad.

M.C.D. 2048

Fincas

MAGDA González.- Cid, dos habitaciones, salón, cocina, baño, calefacción individual.

SE VENDE peluquería usada. ☎ 209422.

VENDO piso, Madrid, 30. ☎ 268992.

VENDO piso económico. C/. Lavaderos, n.° 5, 1.° C. ☎ 236941.

SE VENDE confitería, por jubilación. ☎ 260165.

SE VENDE piso soleado, Plaza Lavaderos. Información C/. Vitoria, 245, 1.° A.

VENDO peluquería señoras, instalada, o material. 233094.

VENDO piso céntrico. ☎ 210594.

SE VENDE piso céntrico, pequeño, soleado. ☎ 267466.

INMOBILIARIA Gamonal. Eladio Perlado, tres, salón, dos terrazas, garaje, servicentrales. C/. Vitoria, 175, 1.° F. ☎ 218659.

INMOBILIARIA Gamonal. Casa la Vega, (4 pisos), tres, salón, terraza, calefacción, mínima comunidad.

INMOBILIARIA Gamonal. Real, tres, salón, terraza, calefacción, 500 comunidad, contraventanas.

INMOBILIARIA Gamonal. San Cristóbal, tres, salón, calefacción individual, cocina amueblada, exterior.

INMOBILIARIA Gamonal. Vitoria, tres, salón, servicios centrales, exterior, cocina amueblada, reformado. C/. Vitoria, 175, 1.° F. ☎ 218659.

SANTOS Vitoria 236, 2.°, exterior, soleado, estrenar, barato, Julio Sáez Hoya, 8.

SANTOS Eladio Perlado, estrenar, tres, cuatro, salón, garaje, consideramos posible oferta.

SANTOS Santa Bárbara, exterior, tres, salón, calefacción central.

SANTOS Piso Hospital Militar, exterior, acondicionado, cinco, salón, dos baños.

SANTOS Vendo-alquilo apartamento amplio, Laín Calvo, reformado, individual gasóleo.

SANTOS Vendo local 42 m.², barato, totalmente acondicionado, Calle Emperador.

SANTOS Piso Sagrada Familia, 5.°, cuatro, salón, dos baños. 228754.

SANTOS Pisos nuevos, Calle Santa Cruz, tres, salón, calefacción individual.

SANTOS Pentasa. Vendo nave 800 m.², gran aislamiento oficinas.

SANTOS Apartamento amplio, C/. Soria, dos, salón, centralizado, garaje. 228754.

VENDO piso céntrico, calefacción y agua caliente central. ☎ 208997.

VENDO o traspaso local en galerías. ☎ 212525.

POR traslado, vendo piso, salón, tres habitaciones, baño, garaje. C/. Vitoria, 142, 9.° A. ☎ 210576.

SANTOS Piso 6.°, calle Carmen, cuatro, salón, dos baños, Julio Sáez Hoya, 8.

SANTOS Vendo-alquilo local 240 m.², Alferez Provisional. Infórmese 228754.

SANTOS Vendo local céntrico, 40 m.². C/. Trinidad, buen precio.

SANTOS Piso 5.°, Vitoria 235, dos habitaciones, salón, muy barato.

SANTOS La Puebla. Vendo local 90 m.² con o sin negocio.

SANTOS Piso 2.°, Vitoria 105, dos, salón, muy barato.

SE VENDE plaza de garaje, C/. Santiago, n.° 37. ☎ 214270.

POR traslado vendo piso General Yagüe, salón, 4 habitaciones, cocina, 2 baños, trastero, garaje. ☎ 202962, de 3 a 5.

PISO Francisco Grandmontagne, 8. Muy barato. ☎ 223275. (Mañanas).

LOCAL 900 m.², Avda. Cid, entrada dos calles, posibilidades de dividir en dos. Muy barato. ☎ 223275. (Mañanas).

FRANCISCO Salinas, vendo casa con locales, jardines, todos servicios. 236998.

CARRETERA Poza, tres, salón, cocina amueblada, calefacción central, nuevo. 236998.

BARRIO San Cristóbal, cuatro, salón, todo exterior, soleadísimo. 2.650.000. 236998.

CONSULADO piso, tres, salón, calefacción individual, trastero, terrazas, exterior. 236998.

MELCHOR Prieto, vendo local 92 metros, amplia fachada. Garcifuentes. 236998.

PISONES tres, salón, completamente amueblado, exterior, servicios individuales. Garcifuentes. 236998.

A 10 Kilómetros Burgos. Chalet estrenar, 250 metros. 700 jardín. 236998.

PRIGO.—Eras San Francisco, local 50 metros, amplia fachada. 7561.

PRIGO.—Burgense, tres dormitorios, salón, exterior, sin gastos, calefacción. 7560.

PRIGO.—Santa Ana. Tres dormitorios, salón, cocina amueblada, calefacción. 7517.

PRIGO.—Ctra. Logroño, tres, salón, calefacción carbón, terraza, garaje. 7252.

PRIGO.—San Bruno, tres, salón, cocina, terraza cubierta, servicentrales. 7231.

PRIGO.—Calvario, tres, salón, calefacción individual, trastero, pocos gastos. 7228.

PRIGO.—Petronila Casado, tres dormitorios, salón, calefacción carbón, exterior. 7207.

PRIGO.—Benedictinas San José, tres dormitorios, salón, precio ocasión. 7185.

PRIGO.—Felipe de Abajo, completamente reformado, calefacción, exterior, soleado. 7181.

PRIGO.—Apartamento zona Cortes, dormitorio, salón, aseo, todo exterior. 7175.

PRIGO.—Vitoria, tres, salón, calefacción central, suelos parquet, exterior. 7158.

PRIGO.—Vitoria, esquina General Vigón, dos dormitorios, salón, exterior. 7150.

PRIGO.—Avenida Cid, tres dormitorios, salón, exterior, calefacción, soleado. 7115.

PRIGO.—Fco. García Lorca 35, salón, un dormitorio, soleado. 7100.

PRIGO.—Francisco Salinas, piso ocasión, dos dormitorios, salón, exterior. 7057.

PRIGO.—Barrio del Pilar, tres dormitorios, baño, mínimos gastos. 7045.

PRIGO.—Luis Alberdi, local 75 metros, junto mercado, económico. 6590.

PRIGO.—García Lorca, tres, salón, servicentrales, garaje, terraza, parquet. 6055.

PRIGO.—Madrid, piso estrenar, tres, parquet, trastero, servicentrales, infórmese. 2266.

VENDO piso Parque San Francisco, 3. Salón, calefacción individual, soleado, excelentes vistas, 238866.

VENDO piso zona Gamonal, semiamueblado, reformado. Calefacción individual. ☎ 217139.

SANTOS piso baratísimo Villafría, tres, salón, todo exterior. Julio Sáez de la Hoya, 8.

VENDO local totalmente instalado, Plaza San Pablo. ☎ 225687.

SE VENDE piso amueblado, en Federico Martínez Varca. ☎ 216351.

VENDO trastero, zona Bernardas, llamar ☎ 262347, 12 a 3 tarde.

SE VENDE piso, Fernán González, 40, barato. ☎ 207801.

SE VENDE piso soleado, C/. Constitución, 72, 5.° D.

PARTICULAR vende piso pequeño, 1.500.000 pesetas. Informes, ☎ 233915.

INMEJORABLES naves industriales, desde 300 m.². Buena inversión. Polígono Gamonal. 267087.

Fincas Rústicas

VENDO naves 200 - 400 - 800 - 1.300 m.², Carretera Nacional I, término de Burgos, alturas de 3,10 a 4,50. Informes ☎ 223575.

ALQUILO casa amueblada en San Medel. ☎ 265901.

FINCA 10.000 m.², a un Km. de Burgos, con pabellón 360 m.², muy barata. ☎ 223275. (Mañanas).

PRIGO.—Cortes, finca 500 m.², con casa y merendero. 7430.

PRIGO.—Carretera Cardeñadijo, finca 1.500 metros, 850.000 pesetas. Oportunidad. 6751.

PRIGO.—Lerma (Fuente Veza), dos casas, frutales, nave estanque. 6747.

PRIGO.—Castañares, finca 1.100 metros, con refugio, agua, económica. 6043.

PRIGO.—Villatoro, finca 11.000 metros, muy económica, permiso nave. 6011.

SE VENDE nave en Villagonzalo Pedernales. 160 mt. dobles, para ganado. 205336.

VENDO huerta en Ibeas de Juarros, llamar 218987.

Ganados y aperos

MOTOSIERRAS ocasión, semi-nuevas y con garantía. Serventa. Merced, 13.

AGRICULTORES y ganaderos. Fabricamos esparcidores de estiércol Roto-Same de 4.000 a 11.000 kilos, esparcido lateral, anchura de trabajo 4 a 6 metros, otras aplicaciones sin desmontar elemento alguno. Asegúrese el funcionamiento y servicio comprando a Talleres Santamaría. Quintanilla del Agua.

GANADERO y agricultores, fabricamos cisternas de 2.000 a 20.000 litros, para extracción, transportes y esparcido de purines líquidos y pastosos. Asistencia técnica garantizada, comprando a Talleres Santamaría. Quintanilla del Agua.

GANADEROS, carniceros: Suscríbanse , lean «Ferias-Mercados-Mataderos», semanario orientación agrícola-ganadera informativa precios ganado, productos agropecuarios. España, 49. ☎ (923) 242183. Salamanca.

SE VENDEN ovejas con cría, Bruno Bujedo, Montorio.

VENDO 2 tractores Ebro, uno con pala, y aperos, 215438.

VENDO cosechadora 4,20 a prueba, arado reversibles, arados de discos, fijos e hidráulicos, 370031, 215438.

VENDO gallinas poniendo, conejos machos y conejas preñadas, con gazapos y jaulas. Hospital del Rey, Bar Montañés.

VENDO abonadora marca Zaga, de 400 kilos, cebada Beca y Unión procedente de R-1. ☎ 260323.

VENDO alfalfa en cantidad, y patatas de 45 mm. de diámetro. Llamar al ☎ 211833.

VENDO cebada Pallas, procedente de R-1. ☎ 451106.

COMPRARIA 10.000 kilos cebada Beke R-2 o cambiaría por Alfa R-2 seleccionada. ☎ (988) 741240.

MOTOSIERRAS Sthil, la motosierra n.° 1 en el Mundo, comprar lo mejor es más barato, Ud. ya lo sabe. Visite Suministros Sáinz. Burgos-Medina.

MOTOSIERRAS usadas, varias marcas, cambiadas por motosierras Sthil. Consulte a Suministros Sáinz. Burgos-Medina.

TRACTOR Same Drago 120 doble tracción y varios David Bronw 990 blancos para viña, vende Magaña y Jiménez en Gral. Franco, 79. ☎ (941) 224200. Logroño.

VENDO yeros, José Martínez. Villalonquéjar. ☎ 205629.

SE VENDE alfalfa 500 pacasa. ☎ 208012.

TRACTORES revisados. Modelos I.H. 634, M.F. 275 con pala, J.D. 3120, 2120, 717, Ebro 684, 55, Nuffield 652. Zetor 12011, 8011. Pedro Gómez García, S.A., Ctra. Madrid Km. 234. ☎ 202189.

VENDO 150 ovejas churras, Cristóbal Figuero, Gumiel del Mercado. ☎ 545239.

SE VENDE grada de disco de 36 pulgadas desmonte, 2 de 12 discos «Alcón». Razón, ☎ 204760.

SE VENDE seleccionadora de semillas, marca Imad. ☎ 591184.

VENDO lentejas siembra. ☎ 170257. Lerma.

VENDO tractor Ebro de 80 HP. ☎ 216242.

Huéspedes

SE DA pensión completa o dormir estudiantes, zona Vigón, ☎ 215581.

SE DA pensión completa. ☎ 209422.

SE NECESITA señorita para compartir piso. ☎ 215733.

SE ALQUILA habitación. Fernán González, 20, 2.° izquierda.

BUSCAMOS chico para compartir piso céntrico. ☎ 217840.

DOY habitación y cocina a señoritas. ☎ 206078.

SE NECESITAN chicas para compartir piso. ☎ 203398.

CHICA estudiante necesita piso para compartir. ☎ 234606.

DOY camas 300 pesetas fijos. C/. San Pablo, 13, 3.°.

Pérdidas

PERDIDA perra grifona. ☎ 218865. Se gratificará.

Traspasos

TRASPASO puesto galerías comerciales Ausín, instalado, funcionando. C/. Vitoria, 173.

DE LA FUENTE: Local 90 metros, divisible, frente Plaza Sur. San Pablo, 12, C.

DE LA FUENTE: Trapaso degustación café, zona Reyes Católicos. Clientela.

DE LA FUENTE: Bar-Restaurante, San Pedro la Fuente. Mucha clientela.

DE LA FUENTE: Pubs instalados, zona Flora, negocios rentables. Baja renta.

DE LA FUENTE: Bares, restaurante: Plaza Vega y próximo cuarteles. ☎ 265142.

SE TRASPASA tienda alimentación con muchos clientes, ☎ 212064.

MAGDA González.- Fabuloso Pub, en la mejor zona de Gamonal.

MAGDA González.- Reyes Católicos, dedicado boutique, preparado, planta y entreplanta.

MAGDA González.- Avda. Valencia, ideal para carnicería, totalmente instalado, 60 m.².

MAGDA González.- Plaza San Bruno, frutería, queda maquinaria, fabulosa renta.

SE TRASPASA o vende extraordinario bar, centro ciudad, por jubilación. 224006, 206172.

SANTOS Traspaso Pizzería, 60 m.², céntrica, totalmente instalado. Infórmese. 228754.

SANTOS Traspaso local 60 m.², zona Clunia, oficina, servicio. 228754.

SANTOS Traspaso carpintería con maquinaria, clientela, más vivienda. 228754.

PRIGO.—Barriada Illera, traspasamos negocio completamente instalado, precio ocasión. 9082.

PRIGO.—En Vadillos, traspasamos tienda comestibles, negocio asegurado, barata. 5832.

PRIGO.—Pedro Alfaro, 100 m.², en marcha, zona comercial. 5808.

PRIGO.—Tahonas, local traspaso, 35 metros, cualquier negocio, diáfano. 2253.

PRIGO.—Plaza España, Mercado Norte, traspaso frutería, mínima renta. 2195.

PRIGO.—San Pedro y San Felices, 300 m.² instalaciones. 2088.

PRIGO.—Principio San Francisco, traspasamos tienda completamente instalada, amplia. 981.

SE TRASPASA puesto Mercado Norte, N.° 59. ☎ 224636.

SE TRASPASA charcutería. ☎ 233492.

Varios

SE OFRECE joven de 33 años, hago trabajos de albañilería, fontanería, calefacción y escayola. ☎ 357172. Ismael.

CENTRO del rótulo. Señalización Arquitectónica, luminosos neón fluor, tubo neón decoración iluminación. Diseños gratis. Santa Clara, 11. Almirante Bonifaz, 14. ☎ 207853.

SE ARREGLAN tejados y canalones y albañilería en general. ☎ 269427.

SE HACEN mudanzas y portes. ☎ 221628 - 221062.

SE ARREGLAN persianas, rieles de cortina, todas clases. ☎ 262107.

SE ARREGLAN tejados, canalones y albañilería en general. ☎ 237135.

COLOCACION azulejos, suelos, reformas albañilería, escayola, fontanería, electricidad, garantizados. ☎ 233739.

SE HACEN trabajos de albañilería y reformas. ☎ 209422.

ALBAÑILERIA en general, toda clase de obras y reformas. ☎ 219935.

DOS chicos solteros, buscan dos amigas de 30 a 40 años, para merendar sábados y domingos. ☎ 239007. 7 a 9 tarde.

SE REFORMAN tejados, albañilería general, económicos. ☎ 268193.

VUESTRO futuro por la Cineica más exacta, la Astrología. Horóscopo, amores, matrimonio, destino. Calvo. Apartado, 102. 09080. Burgos.

SE HACEN portes. ☎ 214033.

SE LEEN las cartas en Burgos. ☎ (983) 209977.

SE HACEN trabajos de albañilería y fontanería. ☎ 238839.

POOL mecanográfico. Pasamos a máquina tesis, proyectos, etc. ☎ 223107.

LIBERESE de intermediarios. Sus encargos en Talleres Gráficos, calle San Pedro de Cardeña, 34. ☎ 26 67 68. Apartado, 46 de Burgos, que cuenta con los elementos necesarios: Offset, composición mecánica, fotograbado.

MOBILIARIO para despacho TAGRA.

MAQUINAS calculadoras TAGRA.

ORDENADORES electrónicos TAGRA.

SERVICIO de reproducción TAGRA.

PAPELERIA TAGRA. Calle Vitoria, 13.

EL 80% de los lectores burgaleses de periódicos leen diariamente DIARIO DE BURGOS.

DIARIO DE BURGOS Redacción, Administración y Talleres, C/ San Pedro de Cardeña, 34. Apartado 46. Adm. ☎ 268375 - 265768. Red. ☎ 267280. Delegación Administración: C/ Vitoria, 13, ☎ 202852. 09002 - Burgos.

ENTERESE quién puede hacerle por completo, en un solo taller, sus trabajos de imprenta y libérese de intermediarios, que le harán pagar más por su encargo.

SUS TRABAJOS, hechos totalmente en un solo taller, el que cuenta con todos los elementos necesarios: Offset, composición mecánica, fotograbado. TALLERES GRAFICOS. San Pedro Cardeña, 34. Aptdo. 46. ☎ 26 67 68.— 09002.— Burgos.

DIARIO DE BURGOS. El periódico de mayor difusión en Burgos, capital y provincia.

ANUNCIESE en esta Sección. La difusión de su anuncio está plenamente asegurada.

Diario de Burgos

Boletín de suscripción

D. .....

Población .....

Calle ..... N° .....

Piso ..... Desea suscribirse a DIARIO DE BURGOS a partir del día ..... (1) del mes de ..... de 1986, por un período de ..... (mes, trimestre, semestre o año)

(1) Las suscripciones comenzarán el 1 y 15 de cada mes.

PRECIOS DE SUSCRIPCION: Incluído el periódico de los lunes. Capital: 1.870 ptas. al mes. Fuera de la capital: Trimestral, 5.610 ptas.; Semestral, 11.220 ptas.; Anual, 22.440 ptas.

NOTA.-Las suscripciones de fuera de la capital se harán por un período de tres meses como mínimo.

Remitir a Diario de Burgos. San Pedro Cardeña, 34. Apdo. 46. I 09002 Burgos.

Diario de Burgos

Se vende en:

ARANDA DE DUERO

- Victorino Calvo. Kiosco.
- Kiosco Angulo. Plaza Virgencilla, s/n.
- Florencio Fernández. Av. Castilla, 8.
- Kiosco «El Pito». Av. de los Caídos, s/n.
- Kiosco Polígono Residencial. Plaza Mediterráneo s/n.
- Kiosco Avelino. Comandante Requejo, 5.
- Kiosco Santa Catalina (junto a la Parroquia). Av. Burgos, s/n.

MIRANDA DE EBRO

- Lucio Fernández. Avda. Comuneros de Castilla, 5.
- Pilar García Albéniz. Kiosco. Carretera Logroño.
- Antonio Alvarez Valdivielso. Avda. Generalísimo, 34.
- Luis Angulo. Corresponsal. Kiosco.
- Biblioteca andén Norte.
- Biblioteca andén ZB.
- Celestina Garrido. Kiosco Prensa.
- Librería Malfaz. San Agustín, 3.
- Ana Lozano. Librería Edurne. P. de Bayas.
- Carmen García. Condado de Treviño, 25.
- Juan F. Figuero. C/. del Río s/n. Kiosco.

MADRID

- Gta. Ctro. Caminos-Sta. Engracia
- Agustín de Foxá-Pl. de Castilla
- Pl. Cuzco-P.° de la Castellana
- Concha Espina, 6 (Estadio S. Bernabéu)
- Cibeles-P.° del Prado
- Cibeles-Pasaje
- Alcalá, 50
- Pl. de las Cortes
- Alcalá, 39
- Sol, 1
- Sol, 11
- Sol, 13
- Mayor, 5
- Pl. de Isabel II (Opera)
- Quintana, 19
- Princesa, 65
- Princesa, 56
- Gran Vía, 39
- Gran Vía, 38
- Montera-Gran Vía.
- Pta. de Alcalá, 2
- Goya, 63
- Pl. de Manuel Becerra, 3
- J. Hurtado de Mendoza-Dr. Fleming
- Pl. de España, 2
- P.° del Prado, 20
- Alenza, 20

LOGROÑO

- Jesusa Fernández. Kiosco Rosaleda.
- Pedro Uruñuela Nieto. Muro del Carmen, 2.

BILBAO

- Librería J. Guinea. C/. Elcano, 25.

ANUNCIOS EN ESTA SECCION

Si quiere anunciarse en esta Sección, diríjase a nuestra Administración, Agencias de Publicidad o al corresponsal de DIARIO DE BURGOS en su localidad

M.C.D. 2018

Luis Eduardo Aute.

Crónica de Televisión

Mercedes Rodríguez

Mientras continúa coleando el «affaire» «La Clave», y se anuncia ya la ley que regule la televisión privada, las novedades se suceden en «El Pirulí», como simpáticamente se le llama a Torrespaña, cuando se cumple el primer año de gestión de Enric Sopena al frente de los servicios informativos de TV.E. «La Clave» vuelve a ser actualidad, pues seis abogados de Madrid, entre ellos, el letrado de las Cortes, Diego López Garrido, han solicitado ante al Audiencia Nacional, en un recurso contencioso-administrativo, que se reponga el polémico espacio de José Luis Balbín, en base a lo que consideran un atentado contra el artículo 20.1 de la Constitución, que garantiza la libre expresión de pensamientos, ideas y opiniones por cualquier medio de reproducción, y en base también al derecho de los ciudadanos a comunicar o recibir libremente información veraz por cualquier medio de difusión.

Javier Solana, igualmente, nos ha dado una noticia, que calificaremos de grata cuando se lleve a cabo. En la rueda de Prensa que siguió al último Consejo de ministros, el portavor del Gobierno y ministro de Cultura aseguró que el Gobierno tenía intención de aprobar este mes de Enero la ley que regule la televisión privada en España, para que esté en las Cortes en el mes de Febrero, sin que dicha ley «Esté condicionada para nada por las actuales conversaciones que mantiene el Gobierno con la oposición para la reforma del Estatuto de RTV.E.».

Especial Luis Eduardo Aute

Con la puesta en marcha de la nueva programación televisiva, a partir del próximo lunes día 13, que incluye la televisión matinal, el domingo queda como uno de los pocos días de la semana que apenas sufre modificaciones en su estructura. En resumen, los fines de semana apenas incluyen novedades sustanciales, a no ser nuevas series o nuevos espacios en sustitución de otros. De la programación dominical es de destacar el «Especial Musical» dedicado al cantautor Luis Eduardo Aute, que se emitirá por la primera cadena, a las diez de la noche, para ser repetido el próximo miércoles en la programación matinal, a las diez horas.

Grabado el 13 de Septiembre de 1985 en el Teatro Monumental de Barcelona, este programa recoge una de las brillantes actuaciones de Aute, que sin duda ha sido uno de los músicos con más éxito del pasado año, y que realizó una serie de conciertos para presentar su último disco «Nudo». En este recital, Aute estuvo acompañado por su grupo habitual, «Suburbano». El programa se complementa con las imágenes de algunos de los cuadros del cantante, que como se sabe, es un virtuoso pintor.

El «Especial Musical» es en verdad un resumen del conjcierto que ofreció en Barcelona, en el que interpretó canciones de su último elepé, por ejemplo, «Como en Tahití», «Maldita depresión» o «Pasa un avión», y en la segunda parte cantó sus composiciones más poplares: «Cuerpo a cuerpo», «Cine, cine, cine», «Una de dos», «De alguna manera» y «Al alba».

«Cosas de mujeres»

El espacio «Domingo cine» nos trae a las pequeñas pantallas la adaptación del «best-seller» «Women's room», de la feminista Marilyn French, que en Estados Unidos consiguió un record de ventas, y del que se encargó de su puesta en imágenes, el director Gleen Jordan. Aunque se presenta como una película realizada para la gran pantalla, en realidad es un telefilm pensado para la Televisión norteamericana, que consiguió varias nominaciones al premio Emmy. En España no se llegó a estrenar comercialmente. Narra las frustraciones y esperanzas de un grupo de mujeres en los años setenta, que analizan sus vidas de años antes, y que se reúnen para contarse sus experiencias y su pasado como válvula de escape.

La película se rodó en 1980, y tiene como principal aliciente a la bella Lee Remick, que actúa al lado de otras actrices, menos conocidas, pero también talentosas, como Collen Derwhurst, Kathryn Harrola, Patty Duke Astin, Tonah Feldesh, Tyne Dal y Heidi Vaughn. A un barrio «dormitorio» de una ciudad estadounidense llegan un grupo de matrimonios jóvenes. Las mujeres entablan amistad y se cuentan «sus cosas», que en realidad son parte de sus vidas, de las que nunca antes se habían atrevido a hablar: un primer amor, las angustias de un primer embarazo, la soledad, pasiones inconfesables...

Tampoco faltará el telefilm que nos ofrece el espacio «Estrenos TV», y que esta semana se denomina «Novia por correspondencia», una obra de Marvin Chomsky —a él se deben series exitosas como «Raíces» y «Holocausto»—, realizada en 1982 y con Valerie Bertinelli, Keneth Kimmins, Karen Morrow y Holland Taylor, en los principales papeles. La cinta, que es una comedia, se centra, como bien su título indica, en el problema de los corazones solitarios, que buscan su «media naranja» a través del correo, agencias matrimoniales y otras clases de agencias.

La Tierra, a través de los ojos de un geólogo

La novedad de la primera cadena es una nueva serie, «Haroun Tazieff cuenta su Tierra», que narrará las experiencias aventureras y exploratorias de este conocido geólogo y montañero. En el primer capítulo, que se emitirá este domingo por la primera cadena, a partir de las siete menos cuarto de la tarde, Tazieff nos relata cómo nació su vocación de vulcanólogo, que le ha llevado a lo largo de más de veinte años a recorrer insólitos parajes del Globo terráqueo, filmando y estudiando caracteres.

Crónica del tiempo

C. Medina

Situación atmosférica y evolución probable

Sigue fuerte, como ven en el grabado adjunto, el anticlón sobre España, si bien su centro, exactamente, aparece entre Las Azores y la Península Ibérica. Y se mantendrá con pocas variaciones en los siguientes días. Las temperaturas mínimas, por lo general, serán bajas y en las regiones del interior muy bajas. Las máximas (las diurnas) sufrirán pequeños altibajos, manteniéndose poco altas donde las nieblas, que las habrá, les cueste disipar. Naturalmente que estas condiciones metereológicas facilitarán la polución, al aumentar las impurezas en las capas bajas de la atmósfera.

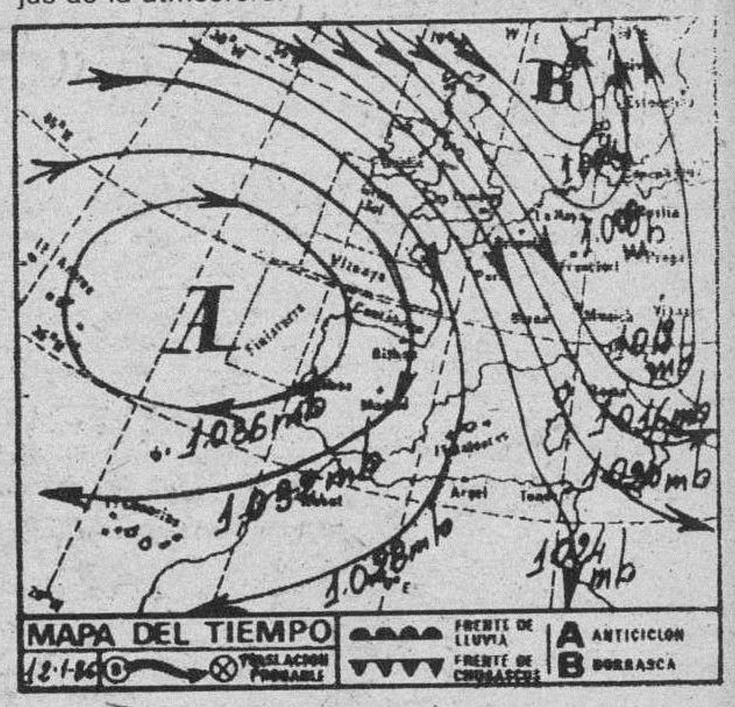

El tiempo para hoy

Buen tiempo prácticamente general, pero con bastantes nieblas matinales. Algunos intervalos nubosos en el Norte de Mallorca y en Menorca, con pequeño riesgo —quizás— de algún chubasco muy débil y ocasional.

El tiempo para mañana

Intervalos nubosos en la vertiente cantábrica, entremezclándose con bancos de niebla capaces de desprender alguna ligera precipitación. En el resto de España continuará el tiempo seco, pero con no pocas nieblas matinales.

Temperaturas a las 13 horas de ayer

España: Bilbao, 13; Santander, 13; San Sebastián, 15; Vitoria, 8; Pamplona, 8; Logroño, 10; León, 9; La Coruña, 12; Valladolid, 7; Avila, 5; Soria, 5; Zaragoza, 12; Barcelona, 14; Valencia, 19; Madrid, 5; Sevilla, 11; Málaga, 15; Palma de Mallorca, 17; Las Palmas de Gran Canaria, 21.

Burgos de ayer

Hace 30 años

● DIARIO DE BURGOS de 12 de Enero de 1956.

— Más de 300.000 vehículos atravesaron nuestra ciudad durante el segundo trimestre del año pasado.

— El domingo próximo será inaugurada la clínica «San Juan de Dios».

— Leopoldo Querol ofrecerá hoy un concierto en el Círculo de la Unión.

— El Burgos, máximo goleador de todos los grupos de Tercera División.

— La temperatura máxima de ayer fue de 7,4 grados y la mínima de 2,6 bajo cero.

Hace 60 años

● DIARIO DE BURGOS de 12 de Enero de 1926.

— Mañana se celebrará una manifestación en agradecimiento por el acuerdo de construir el ferrocarril Madrid-Burgos.

— Esta noche llegarán a Burgos ciento ochenta soldados del Regimiento de La Lealtad, procedentes de Africa.

— La temperatura máxima de ayer fue de 12,2 grados y la mínima de 2,0.

Hace 90 años

● DIARIO DE BURGOS de 12 de Enero de 1896.

— En la ciudad siguen recibiéndose noticias de más víctimas de la campaña de Cuba.

— Varias mujeres han sido conducidas a la oficina de la Guardia Municipal por producir escándalo público.

— Se da por fenecido el expediente de la mina «Lolita» en Valle de Mena.

— Anoche se produjo un incendio en una casa de Pozo Seco, quemándose una cama en la que se había metido un brasero.

— La temperatura máxima de ayer fue de 4,1 grados y la mínima de 5,0 bajo cero.

RESTAURANTES

AREA CASTIL. Km. 233. — Cafetería, Restaurante. Bodas. Banquetes. Reuniones. Selecta cocina. Ctra. Madrid-Irún, Km. 233. ☎ 20 68 60

FON LAI. — Auténtica y selecta comida china. Precio económico. Hay comida para llevar. Avda. del Vena s/n. ☎ 23 00 06.

LA TRAVIATA. — Restaurante-Pizzería. Cocina italiana y española. Especialidades pizzas, pastas y cocina vasca. Servimos a domicilio. Menú diario: 450 pesetas. San Juan 23 y Hortelanos s/n. (detrás Mercado Norte). ☎ 26 20 09.

LA VARGA. — Especialidad: entremeses y pescados. Carretera Madrid-Irún kilómetro 232. A 5 kilómetros de Burgos. ☎ 201640.

MESON DEL CID. — Restaurante Hotel. Frente fachada principal Catedral. ☎ 20 87 15 y 20 59 71. Cerrado restaurante domingos noche.

MESON DE LOS INFANTES. — Especialidades olla podrida, lentejas medievales. Corral de los Infantes. ☎ 20 59 82.

MESON DEL VENA. — Dos menús diarios diferentes a 500 pesetas. Menú típico castellano. Sopa castellana, cordero asado con ensalada, postre del abuelo, vino de ribera, 1.050 pesetas. C/ Alférez Provisional (frente Iberduero). ☎ 221551.

LA CUEVA. — Especialidades sopa serrana, merluza donostiarra. Plaza Santa María, 7. ☎ 20 86 71. Cerrado domingos noche.

LOS TOMILLARES. — Bodas, convenciones y comuniones, 2 menús diarios a elegir, postre, pan y vino por 500 pesetas. Carta selecta. Carretera Logroño, kilómetro 102. ☎ 42 10 17.

PAPAMOSCAS. — Llana de Afuera s/n. ☎ 20 45 65.

SANTANDER. — Menús diarios 600 pesetas. Platos combinados. Especialidades: merluza rellena de salmón, escalopines marsala. Santander número 6 ☎ 26 24 82.

TORRES. — Especialidad: cordero asado al horno de leña. Bodas, comuniones y banquetes. Esquina calle Vitoria número 228 (Gamonal). ☎ 22 01 32.

VITA. — Selecta cocina de mercado. Menú diario (mediodía) 600 pesetas. Plaza Bernardas s/n. ☎ 22 74 19 y 23 61 17.

ARANDA DE DUERO

CREVA. — Cordero asado, todos los días. Carretera Madrid-Irún (frente jardines de D. Diego). ☎ 50 10 19.

PALACIOS DE LA SIERRA

MESON LA SIERRA. — Excelente cocina casera. Precios económicos. ☎ 39 31 39.

R O A

CHULETA. — Especialidad en lechazo asado al horno de leña el besugo «al chuleta», las exquisitas setas y cochinillo frito. Abierto todos los días. General Varela, 6. ☎ 54 03 12 y 54 02 15.

M.C.D. 2018

Cines

CARTELERA

AVENIDA.- Hoy, 5,30, 7,45 y 10,30. El estreno del año. Ríase a carcajadas con la locura de nuestro tiempo. Kelly Le Brock en «**La mujer explosiva**». Correr, correr siempre, para trabajar, para dormir, para cocinar, para amar... para todo... menos para la más atrevida y divertida picaresca, «**La mujer explosiva**». Mayores 13 años.

CONDAL. — Continua de 4 a 12. Hoy, un programa supersensacional. Terence Hill y Bud Spencer en «**Dos superdos**». Nuevamente la genial pareja repartiendo puñetazos y carcajadas en cantidades industriales e «**Infierno entre rejas**». Presas rebeldes, guardianes crueles. Un infierno de pasiones. (No recomendado menores 18 años).

CONSULADO. — ¡Atención! hoy, en sesiones 5,30, 7,45 y 10,30 noche. «**2020 los Rangers de Texas**» un comando preparado para todos. Color, con David Green y Sabrina Siani. «**2020 los Rangers de Texas**», acción sin límites... espectaculares luchas en Texas, con armamento del siglo XX. No recomendada para menores de 18 años.

CORDON.— (Cine de estreno). 5, 7,45 y 10,30. ¡4.ª semana! ¡Total éxito!. Sigue en cartel... ¡Su película!: «**Regreso al futuro**». La última aventura de ciencia-ficción de Spielberg, con Michael J. Fox y Christopher Lloyd, etc., en un viaje para arreglar... su propio futuro. «**Regreso al futuro**» es una película original, distinta, sí, y muy divertida. (Apta).

DUCAL. — Hoy, de 4 a 12. Sensacional doble. «**Hi-Riders (Intrépidos salvajes)**». Mel Ferrer, Stephen McNally. ¡Hermosos, crueles, feroces...! Un huracán de acción incontenible, una lucha entre hombres que no temen la muerte y «**Movida de verano**». Un desmadre de picardía y humor. Veranear y ligar eran su única meta. May. 18 años.

GOYA.— ¡Atención! 4.ª semana de éxito y a petición del público últimos días. Hoy, en sesiones 5,30, 7,45 y 10,30 noche. «**Sé infiel y no mires con quién**», una gran comedia con un espectacular reparto. «**Sé infiel y no mires con quién**». La película más taquillera del cine español. No Re. Men. de 13 años.

GRAN TEATRO. — Hoy, 5,30, 8 y 10,45. El film que esperaba ver... ¡Ya está aquí! «**Cowboy de medianoche**». 3 «Oscar» y varios premios internacionales avalan esta película como una de las más famosas y aclamadas de todos los tiempos, «**Cowboy de medianoche**», con la genial interpretación de Dustin Hoffman y John Voight. La película que ha hecho historia. (No Rec. Men. 13 años).

TIVOLI.— (Cine de estreno). 5,30, 7,45 y 10,30. Aquí tiene... ¡Su estreno de la semana!: «**Starfighter: —La aventura comienza...—**» ¡Más que ciencia ficción!. Ayer, parecía imposible, hoy... ¡Ya es realidad!. «**Starfighter: —La aventura comienza...—**», con Lance Guest, Robert Presto, etc. El no buscó sus sueños, le encontraron a él. (Para todos los públicos).

Salas de Arte

AULA DE CULTURA. — Fernando Díez González. Oleos. Visita: de 6 a 9. Festivos, de 12 a 2.

AULA SAN PABLO, 12. — Esmaltes cerámicos de Javier Valero y Aúrera González. Visitas: de 6 a 9. Festivos, 12 a 2.

AULA ESPOLON. — Oleos. Serradillla. Visita: de 12 a 2 y de 7 a 9. Festivos, de 12 a 2.

EL HONDILLO (Espolón). — Alfredo Suárez. Oleos. Visitas: 12 a 2 y 6 a 9. Festivos, 12 a 2.

PLAZA ESPAÑA 3. — Oleos de Núñez de Celis. Horario: de 7,30 a 9. Sábados, de 7 a 9. Festivos, 12 a 2.

RUA 2. — Expone, Ysasi. Oleos y Guaches. Horario: 12 a 2 y 7 a 9. Festivos, 12 a 2.

SIENA. — Villa Pilar, 2. Oleos de Val Citores.

TAGRA.— Expone Oleos Antonio Amens. Horas visita: Laborables de 12 a 2 y de 7 a 9. Festivos, de 12 a 2.

Salas de Fiesta

ARMSTRONG.— Discoteca. Calle Clunia, 13. ☎ 227266.

RANCHO BILL.— Salón. Carretera de Soria, s/n. ☎ 404049.

VOLTA.— Discoteca. Calle Vitoria, 142. ☎ 213498

Varios

BIG BOLERA AMERICANA. Cafetería, juegos recreativos, billares, ping-pong, etc. Abierta desde las diez de la mañana. Final Reyes Católicos.

ESPECTACULOS DIAPASON. — Teléfono: 266441.

RADIO - TV

Radio Popular AM: 837 Khz. — 5,00: La alegría de vivir. 9,00: Santa Misa. 9,30: Más que música. 10,00: ¡Viva el domingo! 13,30: Nuestro deporte. 14,30: Caja de música. 15,00: Femenino plural. 16,30: Tiempo de juego. 19,30: Música y deporte. 22,05: Nuestro deporte. 23,00: Pianísimo. 00,00: Gran parada. 4,00: El canto del gallo. — Cada hora: Noticias. — FM: 95,4 Mc. — 16,30: Retransmisión del partido: Real Burgos-Hospitalet.

Antena 3 de Burgos 6,02: Concierto para empezar el domingo. 9,02: Especial motor en marcha. 11,02: En marcha. 14,02: Especial motor en marcha. 15,05: Antena hispanoamericana. 16,00: Fútbol en Antena 3. 20,02: Absolutamente grandes. 22,02: Lo mejor de la semana. 24,00: Supergarcía en la hora cero. Polvo de estrellas. 3,02: Ya es lunes en Antena 3. 5,02: Repetición de Supergarcía en la hora cero.

Radiocadena Burgos 6,00: Te vas a enterar. 8,00: España a las 8. 8,15: Te vas a enterar. 9,00: Radiocadena fin de semana. 10,00: Juventín. 10,45: Al éxito por el esfuerzo. 11,00: Radiocadena fin de semana (Deportes e información local). 13,30: En acción (Deportivo Regional). 14,00: Diario hablado. 14,30: Radiocadena fin de semana. 15,00: Vivamente domingo. 16,30: Fútbol en Radiocadena (Partido de la jornada del Real Burgos). 20,00: La hora deportiva. 21,00: No me dejes sola. 22,00: Los chicos del Preu. 23,00: Fiesta. 23,45: Boletín informativo de Radiocadena. 24,00: No más noches solitarias. — Boletines informativos nacionales e internacionales a las horas en punto.

Radio 80 Serie Oro. FM. 97.0. — Veinticuatro horas de la mejor música con las 1.000 mejores canciones de las tres últimas décadas, 1954-1985.

Televisión Española

Primea Cadena

09,30 Concierto.
10,30 El día del Señor-Santa Misa.
11,00 Pueblo de Dios.
12,00 Estudio estadio.
15,00 Telediario.
15,35 Dragones y mazmorras.
16,00 Autopista hacia el cielo.
16,50 Si lo sé, no vengo.
17,50 Pumuky.
18,15 De 7 en 7.
18,40 Avance «Estudio estadio».
18,45 Hariun Tazieff cuenta «su tierra».
19,40 Punto de encuentro.
20,30 Telediario.
21,05 Mascarada.
22,00 Musical: Luis Eduado Aute.
23,00 Estudio estadio.
00,30 Despedida y cierre.

Segunda Cadena

11,59 Apertura y presentación.
12,00 Música para usted.
13,00 La pequeña Memole.
13,25 Gente menuda, menuda gente.
14,10 Siete novias para siete hermanos.
15,00 Dibujos animados.
15,30 Coraje.
15,55 La buena música.
17,00 Estrenos TV. «Novia por correspondencia».
18,50 Los Fraguel.
19,15 Tauromaquia II.
20,10 La carrera de N. Dyzma.
21,05 El dominical.
22,10 Domingo cine. «Cosas de mujeres».

AGENDA

Santoral

Después de Epifanía
Fiesta del Bautismo del Señor

Ss. Juan Probo, Bonet (o Benito), obs.; Taciana (Tatiana), Sátiro, Arcadio, Zótico, Rogato, Modesto, Cástulo, Tigrio, Eutropio, mrs.; Benito, Aelredo, Victoriano, abs.; Nazario, Martín de León, pbros.

Misa: De la fiesta.

Registro Civil

Nacimientos. — Patricia Delgado y Niño, Víctor Manuel Lucas y Monje, Marcos Rodríguez y Saldaña, María Laura e Ibisate, Ana Alvarez y Fernández, Jesús del Val y Vicente, Javier Brizuela y González, Ignacio Arnáiz e Ibáñez.

Defunciones. — Florencio Arenillas y Esteban, de Quintanamambirgo, 87 años.

Fernando Fresno de los Mozos, de Madrid, 20 años.

FUNERARIA
San José
SERVICIO PERMANENTE
CAPILLAS VELATORIAS
Avda. del Cid, 83
Tfnos. 20 94 52 - 22 29 07

Farmacias

Servicio de guardia. — De nueve y media de la mañana a once de la noche: Ridruejo, Plaza de José Antonio, 12; Padilla, Briviesca, 4; Pascual, Madrid, 29.

Servicio de urgencia. — De once de la noche a nueve y media de la mañana: Padilla, Briviesca, 4; Pascual, Madrid, 29.

Boletín meteorológico

Datos recogidos ayer en el Observatorio Meteorológico del Instituto de Enseñanza «Cardenal López de Mendoza».

Barómetro. — Presión atmosférica, 699,4 milímetros de mercurio.

Temperatura ambiente: Máxima, de 6,4 grados a las 16 horas.

Mínima, de 1,6 a las 10 de la mañana.

Dirección del viento: NE
Humedad: 96 %

Taxis ☎

Pl. Conde de Castro	26 32 35
Avda. Gamonal	22 44 06
Avda. del Cid, Residencia Sanitaria	22 80 56
Pl. Santo Domingo de Guzmán	20 30 55
Conde Jordana	20 30 88
Plaza de Vega	26 28 62
Avda. Eladio Perlado	21 96 97

Urgencias ☎

Servicio de Policía	0 91
Servicio Policía Municipal	0 92
Policía Municipal	20 21 38
Guardia Civil	22 11 00
Bomberos	20 13 10
Casa de Socorro	26 14 10
Seguridad Social	22 18 00
Seguridad S. (Urgencias ambulancias)	22 14 77
Cruz Roja	21 23 11
Teléfono Esperanza	20 73 57
Asociación de Alcohólicos Anónimos (de 5 a 8 de la tarde)	23 65 52
«SOS-Droga»	26 30 30
Ambulancia (partc.)	20 94 52
RENFE	20 35 60
Obras Públicas	22 45 00
Tele Ruta	

Miranda de Ebro

Bomberos	31 00 00
Casa de socorro	31 13 29
Guardia Civil	31 00 39
Seguridad Social	32 06 08
Cruz Roja	31 00 37
Policía	31 00 95

Aranda de Duero

Bomberos	50 07 98
Guardia Civil	50 00 86
Cruz Roja	50 26 18
Policía	50 29 04

Lerma

Guardia Civil	17 00 37
Cruz Roja	17 00 60

Medina de Pomar

Guardia Civil	11 07 06

Briviesca

Guardia Civil	59 00 34
Cruz Roja	59 08 28

Belorado

Guardia Civil	58 00 46
Cruz Roja	58 01 89

Villarcayo

Guardia Civil	10 00 17
Cruz Roja	10 01 18

Salas de los Infantes ☎

Guardia Civil	38 00 10
Ambulancia Municipal	38 00 21
Servicio de Prevención y Salvamento	38 09 89
	38 00 21

Villadiego ☎

Guardia Civil	36 00 04
Ambulancia Municipal y Servicio contra incendios	36 00 04
	y 36 00 01

Espinosa de los Monteros

Guardia Civil	12 00 05
Cruz Roja	12 03 93

Melgar de Fernamental

Guardia Civil	37 20 18
Ambulancia. (Particular)	37 24 22
	y 37 21 38

Valle de Mena

Cruz Roja	12 62 92

Talleres

Servicio Taller y Grúa 24 horas ADA

Talleres ADA

Burgos: SERABUS, Tesorera-Nueva apertura, 2. ☎ (947) día 235387, noche 235387, 220794.
Aranda de Duero: Talleres de la Puente, S. A. Ctra. N-1, Madrid-Irún, kilómetro 154,600. ☎ día 500347, 503856, 235387.
Belorado: Hermanos Delgado, Garaje Belorado, Ctra. N-120, Logroño-Burgos, kilómetro 68. ☎ día 583011, 580040, 580393, 235387.
Briviesca: Talleres Losúa, Villaventorro, 10. ☎ día 590160, 590791, 591173, 591174, 235387.
Cilleruelo de Bezana: Talleres El Escudo, S. L. Ctra. N-623, Burgos-Santander, kilómetro 325. ☎ día 153086, 153036, 235387.
Miranda de Ebro: Talleres Record. Ctera. N-1, Madrid Irún, kilómetro 317. ☎ día 312755, 209501, noche 324112, 312456, 235387.
Navas de Ordunte: Talleres Nava, S. L. Ctra. C-6318, Bilbao-Reinosa, kilómetro 37,500. ☎ día 126310, 235387.

MISAS PARA HOY

S.I.Catedral: 8,30, 9, 9,30, 10,30, 11,30, 12, 12,45, 13,30 y 19,30.— **San Lesmes Abad.**— 8, 9, 10, 11, 12, 13, 14, 19 y 20.— **San Lorenzo:** 9, 10, 10,45, 11,30, 12,15, 13, 13,45, 19 y 20.— **San Cosme y San Damián:** 8,30, 9, 10, 11, 12, 13, 14 y 19,30.— **San Gil:** 9, 10, 11, 12, 13, 14 y 18,30.— **Santa Agueda:** 7,30, 9, 10, 12, 13 y 19,30.— **San Pedro y San Felices:** 10, 11,30, 12,30, 13,30 y 18.— **San Pedro de la Fuente:** 8,30.— **Benedictinas:** 9,30, 11,30, 12,30, 13,30, 19,30 y 20.— **San José Obrero:** 8, 9, 10, 11, 12, 13 y 20.— **San Juan Bautista (Bda. Yagüe):** 9,30 y 11,30 y 12,30.— **La Anunciación:** 8, 9, 10, 11, 12, 13, 14 y 19. **Nuestra Señora de Fátima** (Bda. Juan XXIII): 9, 10, 11, 12, 13 y 18,30.— **Nuestra Señora de las Nieves** (Bda. Yllera): 9, 12, 13 y 17,30.— **Nuestra Señora la Real y Antigua:** 8, 9, 10, 11, 12, 13, 14, 18 y 20,30.— **San Antonio Abad** (Las Huelgas): 10,30, 11,30 y 12,30. **El Salvador** (Capiscol): 8,30, 10,30, 12, 13 y 8 tarde.— **San Julián:** 8,30, 9,30, 10,30, 11,30, 12,30, 13,30, y 20. **San Martín de Porres:** 8,30, 9,30, 10,15, 11,30, 12,30, 13,30, 19,30 y 20,30.— **Santo Domingo de Guzmán** (Bda. Militar): 9,30, 10,30, 12,30, 13,30, 18,30 y 19,30.— **Sagrada Familia:** 8,30, 9,30, 10,30, 12, 13, 14 y 19,30.— **San Nicolás:** 9,30, 11,30, 12,30, y 5,30—**San José** (Barrio del Pilar): 11.— **Divina Pastora:** 9, 11, 12, 13 y 20.— **La Merced:** 7, 8, 9, 10, 12, 13, 19, 20 y 21.— **Carmen:** 8,30, 9,30, 10,30, 11,30, 12,30, 13,30, 18,30, 19,30 y 20,30.— **Cartuja:** 7,30 y 10,15.— **La Inmaculada** (Bda. Militar): 11, 12 y 13.— **San Amaro:** 12,30.— **San Pedro de Cardeña:** 11.— **Santa Clara:** 9, 11,15 y 12,30.— **Capilla Colegio San José Artesano:** 9,30, 11,30 y 12,30.— **Residencia Sacerdotal:** 7,30, 8,30, 9, 11 y 19,30.— **Residencia Sanitaria:** 10,30 y 12,30.— **Reparadoras:** 8,30, 12 y 19,30.— **La Santa Cruz:** 10 y 12.— **Religiosas Agustinas:** 9 y 13.— **San Pablo:** 10, 11, 12, 13, 14 y 18.— **La Asunción** (Hospital del Rey): 11,30.—**San Fernando:** 9,30, 12, 13 y 18.—**San Juan Evangelista:** 9,30, 10,30, 11,30, 12,30, 13,30 y 19 horas. **Capilla del Cementerio de San José:** 10,15 y 11.

Diario de Burgos
Fundado en 1891
Medalla de Oro de la Ciudad
DECANO DE LA PRENSA BURGALESA

Edita: DIARIO DE BURGOS, S. A.
Presidente: Angel León Albarellos
Director: Vicente Ruiz de Mencía
Redactores Jefes: Juan José Calleja López
Jaime Valdivielso Carcedo.

Redacción.— Roberto Granja Albarellos. Intnal. y Monográficos
Alfonso Salgado Espinosa. Cultura
Angel López Ochoa. Deportes
Javier Salgado Espinosa. Cierre y Suplementos
J. Angel Gozalo Antón. Burgos y Provincia. Diseño y Diagramación

Administrador Gral.: Gonzalo Albarellos Carrascal

Regente y Coordinador Talleres: Gonzalo Bárcena Alonso
Producción: Javier Gutiérrez González
Dpto. Publicidad y Relaciones Públicas: Mariano González Hernando
Fotografía: Lorenzo Matías y Angel Ayala

Redacción, Administración y Talleres: San Pedro de Cardeña, 34. Red. ☎ 267280. Adm. ☎ 268375 - 265768. Apartado de Correos, 46.- Código Postal 09080. Miranda de Ebro: Salvador Moneo, C/ Logroño, 1. ☎ 311761. Aranda de Duero: Mery Varona, C/ Ronda, 8. ☎ 503281 ● Depósito Legal BU - 5 1958. 09002 - Burgos.

Todos los lunes
DIARIO DE BURGOS
también está en sus manos
con su especial
DEPORTIVO

M.C.D. 2018

El hormiguero

Alarico

● **Oteiza no escribirá nunca más en los periódicos**

«Es la última vez», avisa Jorge Oteiza, escultor, artista de gran renombre, no sólo en el País Vasco sino en España y en medio Mundo. A Oteiza no. No ha ganado el concurso de ideas para el nuevo cementerio de San Sebastián, por la sencilla razón de que no podía ganarlo: no le admitieron a concurso. Y no le admitieron porque presentó unas fotografías de la maqueta del proyecto, y no se pedían fotografías, sino planos. Oteiza cree que las bases eran inconcebibles en cualquier lugar del Mundo: «Bases apolilladas en algún apolillado armario en esta apolillada culturalmente y atrasada ciudad».

El enfado de Oteiza le lleva a escribir, por ejemplo: «El alcalde Labayen, responsable enterrador con el PNV en el gobierno Garaicoechea, de todo proyecto de cambio cultural y renacimiento artístico, que se reveló en el franquismo sorprendiendo internacionalmente, sigue aquí como lendakari municipal ejerciendo culturalmente de sepulturero».

Y sigo leyendo asombrado: «No me importa el jurado, no me importa el alcalde, no es mi alcalde, no tengo alcalde, no tengo espiritualmente ni gobierno vasco, casi ni reconozco al pueblo vasco actual. Me siento un poco asustado de la inmadurez de esta sociedad nuestra, casi en su totalidad políticamente de inconscientes... no tenéis un programa, ni una sola idea con el arte para nuestra vida con la cultura. Este cementerio en Ametzagaña ha sido mi última oportunidad para servir como escultor a mi país».

Y termina con un poema:

«Mi adiós para todos / mi desnudo minotauro de buenas noches / pasadlo a cuchillo, / pero no me enterréis aquí. / Hasta nunca sepultureros».

● **El Cordobés vuelve**

El 2 de Marzo, en Las Ventas, y a beneficio de los damnificados en la catástrofe del Nevado del Ruiz, en Colombia, Manuel Benítez, El Cordobés, toreará después de quince años de ausencia de los ruedos. Festival de la nostalgia taurina, en él se pretende que intervengan también los Julio Aparicio, Litri, Manolo Vázquez, Diego Puerta, Antoñete y Paco Camino. Organiza el espectáculo la Federación Taurina Nacional.

● **Berlusconi**

Silvio Berlusconi, el magnate de la televisión comercial en Europa, quiere entrar con buen pie en España. Para ello ha decidido convocar un trofeo a la mejor película y mejor intérprete cinematográfico de España. El veredicto y entrega de los premios se producirá el 18 de Enero, y los encargados de decidir secretamente la elección son los miembros de la asamblea de directores/realizadores cinematográficos españoles. Los trofeos consistirán en dos esculturas de Mario Ortiz, que reproducen la conocida silla del director de cine en oro. Se pretende una frecuencia anual para el premio.

Lo que se filtra

«Diario 16»: El juez no puede limitar la libertad de información

El auto de la Audiencia Nacional concediendo a Ruiz Mateos la atenuación de la prisión provisional, que podrá sufrir a partir de la próxima semana en su domicilio, establece unas limitaciones al derecho fundamental de libertad de información que cabe considerar inconstitucionales. Ayer, en un primer análisis, este periódico denunciaba la posible violación del principio de igualdad de todos ante la ley, con este invento de una prisión para ricos.

Lamentablemente, no fue éste el único error de la extraña resolución del Tribunal de Justicia. Una resolución sorprendente e inesperado ascenso hasta la presidencia de la Audiencia Nacional del magistrado De la Concha que la había dictado.

Afirmar que el procesado se abstendrá de toda clase de manifestaciones, intervenciones y declaraciones públicas «sin previa y expresa autorización del juez instructor», es desconocer que el artículo 20 de la Constitución reconoce y protege el derecho de información. Ni la Audiencia Nacional, ni el juez instructor, ni autoridad gubernativa o administrativa alguna, están facultados para someter a alguien a una censura previa.

«El País»: Una brillante operación policial

Es una conclusión ampliamente admitida que el dramático desafío de la violencia terrorista en el País Vasco sólo podrá ser derrotado por la acción combinada de las medidas políticas y de la eficacia policial, en el marco común de las normas de un estado de derecho y de los valores de un sistema democrático. La acertada solución de este secuestro no hace sino confirmar la corrección de esa estrategia glogal.

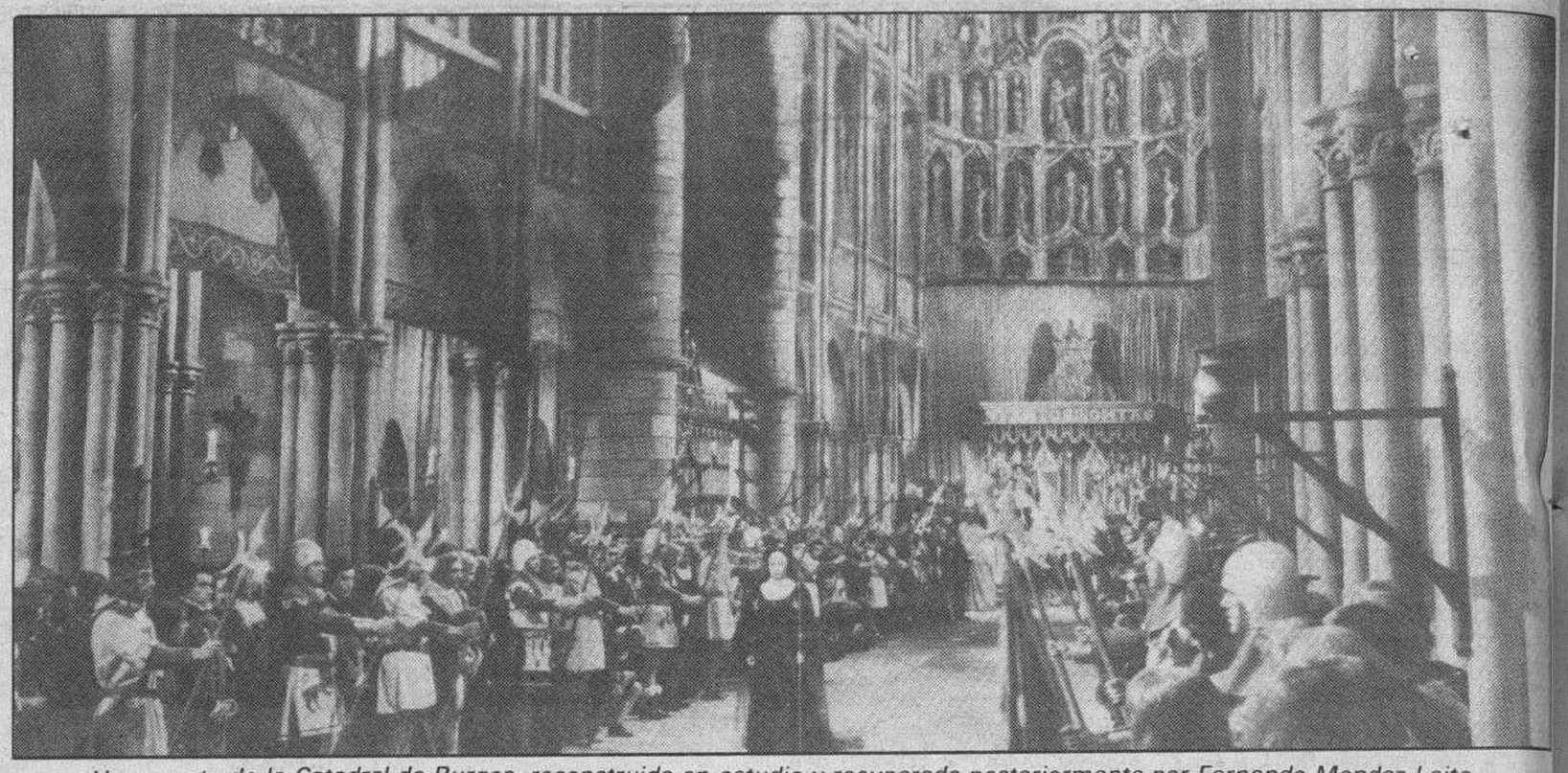

Un aspecto de la Catedral de Burgos, reconstruida en estudio y recuperada posteriormente por Fernando Mendez-Leite para su programa «La noche del cine español».

Sustituye a Pilar Miró en la Dirección General de Cinematografía

Fernando Méndez-Leite, «el hombre de moda»

● *Mi idea es continuar la política de mi predecesora*

Fernando Méndez-Leite, nombrado director general de Cinematografía en el Consejo de ministros del pasado viernes, en sustitución de Pilar Miró, que presentó su dimisión el día 2 de los corrientes, nació en Madrid, en 1944. Licenciado en Derecho, estudia en la Escuela Oficial de Cine las especialidades de Guión y Dirección. Profesor de Teoría del Cine y de Historia del Cine Contemporáneo, en la Cátedra de Historia y Estética de la Cinematografía en la Cátedra de Cine de la Universidad de Valladolid, donde actualmente imparte las lecciones de Historia del Cine Español, ha sido Premio Nacional de Teatro en 1974 y obtuvo el Premio del Círculo de Escritores Cinematográficos en 1975.

Realizador en TV.E. desde 1971, su trabajo se ha extendido tanto a programas culturales como musicales, infantiles o dramáticos. En 1980 dirigió «El hombre de moda», su único largometraje hasta el momento, aunque tenía en preparación, en el momento de su designación para dirigir la Cinematografía española un segundo largometraje, cuyo título provisional es «La mujer en la Luna», película a la que TV.E. no consideró «moralmente conveniente» comprar sus derechos de antena, por tratarse de un realizador en plantilla, a la vez que venía trabajando en el serial de Televisión Española, «La noche del cine español».

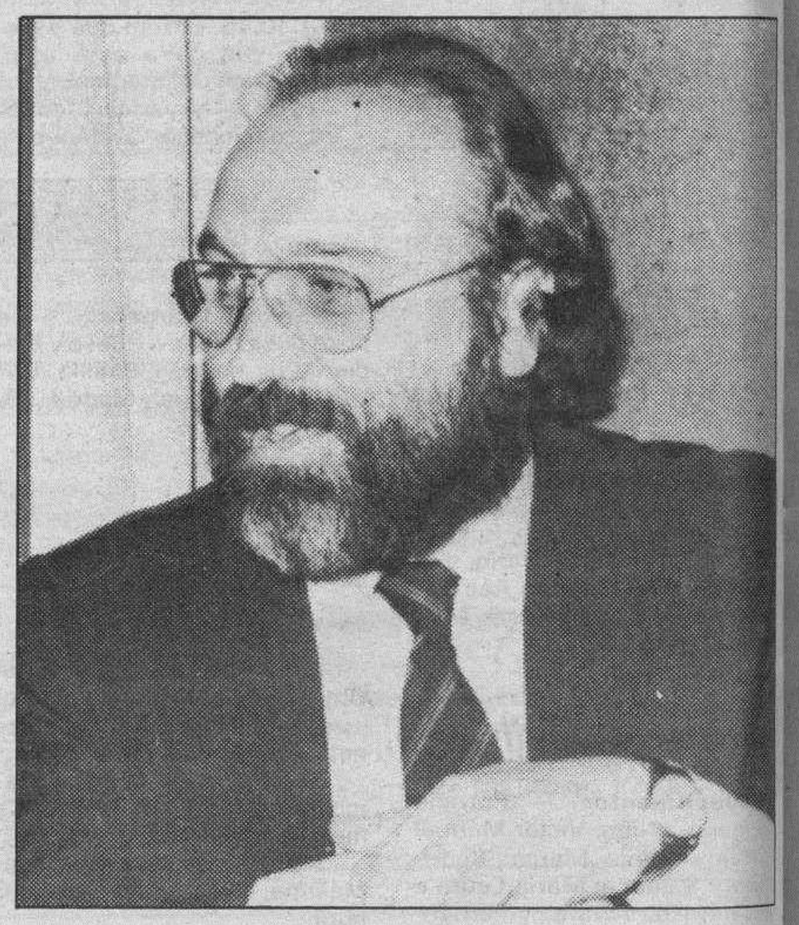

El problema más acuciante es el hecho de que la industria del cine está aún en proceso de creación y depende de las subvenciones estatales.

No deja de ser sintomático que su película «La mujer en la luna» haya sido pospuesta debido a que Televisión Española no creyó oportuno comprar sus derechos.

Madrid (Colpisa).— «En principio, mi idea es continuar la política que ha mantenido Pilar Miró, con la que estoy plennamente de acuerdo. Yo formaba parte de la Subcomisión de Valoración Técnica, que ha estado dando las subvenciones en estos últimos meses, lo cual quiere decir que estaba de acuerdo con la política que se estaba llevando a cabo desde la Dirección de Cine», son palabras del nuevo director general de Cinematografía, Fernando Méndez-Leite, pronunciadas en el curso de unas declaraciones emitidas en el programa «La tarde de todos», de Radio Nacional de España.

«Básicamente —añadió— esa es mi idea: continuar la política de Pilar y, por otro lado, ir ocupándome de aquellos temas que están todavía sin resolver, quizás porque son más complicados, como el tema del control de taquilla o el de la Escuela de Cine; potenciar la Filmoteca española, que es un tema que me gusta mucho lógicamente, por mi dedicación última, y sobre todo, adecuar la legislación y el funcionamiento de la industria cinematográfica española a la nueva situación creada con la entrada de España en el Mercado Común europeo».

Por último, y a una pregunta sobre cuál es el problema más grave del cine español, Fernando Méndez Leite respondió:

«Yo creo que el problema más acuciante es el hecho de que la industria del cine español todavía está en proceso de creación, sigue aún sin haber una industria mínimamente solvente por sí misma y es una industria que tiene que depender, desgraciadamente, de las subvenciones estatales, de la compra de los derechos de antena por parte de Televisión, y de las subvenciones autonómicas y de las Televisiones autonómicas».

El nuevo director de Cinematografía, con ocasión de la XXX Semana Internacional de cine de Valladolid, en la que actuó como miembro del Jurado, había declarado textualmente refiriéndose al sistema de financiación del cine en España: «Que el cine español comience a producir películas con una cierta regularidad es la inmediata consecuencia de la entrada en vigor de la Ley de Cine de Pilar Miró, del sistema de protección que establece y de la colaboración de Televisión Española, con la aportación que supone la compra de los derechos de antena. Con esa doble subvención, se pueden rodar películas. Es tremendo tener que hacerlas con las dos subvenciones o con una de ellas, pero es imposible hacer películas sin ninguna».

Sin embargo, no deja de ser sintomático el hecho de que su proyecto de película «La mujer en la Luna» haya tenido que ser pospuesto, debido, precisamente, a que Televisión Española no ha creído oportuno comprar los derechos de antena de la película. Sin esa aportación económica, Méndez-Leite no ha podido comenzar a rodar el film, que ahora, y como connsecuencia de su designación, deberá esperar tiempos mejores.

Las razones aducidas en su día por TV.E. se basaban en que no consideraban «moralmente conveniente» debido a su vinculación con la casa, conceder esa subvención, decisión que se adoptó de una forma que a Méndez-Leite le produjo una lógica indignación, por cuanto «ni siquiera han leído el proyecto de mi película»

M.C.D. 2018