# Diario de Burgos

MEDALLA DE ORO DE LA CIUDAD

EDICION UNICA

Viernes, 1.º de Junio de 1984. — Año XCIII. — N.º 28.519 **Fundado en 1891** Director: ANDRES RUIZ VALDERRAMA 40 PTAS.


Serra informa al Congreso

## Nuestra ciuda
## de la futura V
## o de los Pirin

***Incluirá las***
***que la inte***

Desaparecerán las de Gra

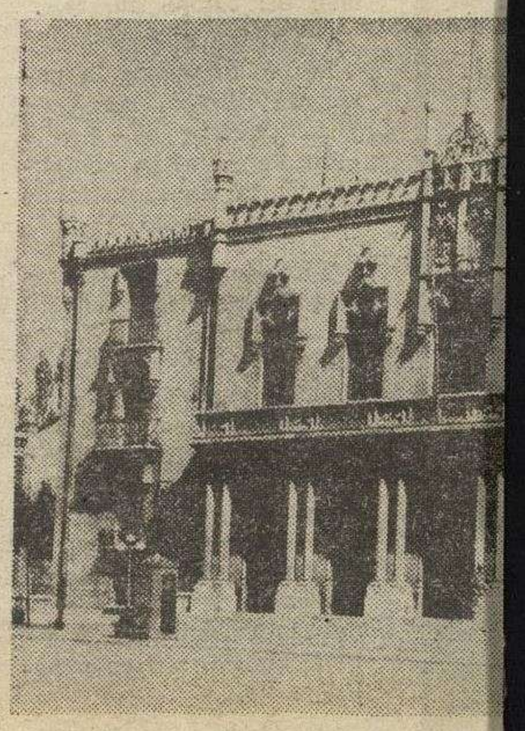

Madrid (Colpisa). — Narcis Serra, ministro de Defensa, explicó ante la Comisión del Congreso de los Diputdos el desarrollo de la nueva ley de plantillas del Ejército de Tierra que ya ha entrado en el Congreso de los Diputados y que pronto comenzará su tramitación. Esta Ley prevé una nueva reorganización del Ejército de Tierra, con la reestructuración de las actuales regiones militares en seis zonas y la reducción de 6.000 puestos profesionales en el Ejército.

Narcis Serra explicó ante los diputados de la Comisión de Defensa que a partir de ahora el despliegue actual del Ejército de Tierra se hará por criterios de territorialidad que es lo que se ha venido haciendo hasta el momento. Según explicó habrá una nueva concepción logística con mandos logísticos regionales, aunque no estará consolidado el despliegue hasta que no se integre en el ciclo de defensa que el Gobierno aprobará próximamente.

### NUEVAS REGIONES MILITARES

El ministro de Defensa explicó, con gran profusión de mapas, estadísticas y gráficos que mostró a los diputados por medio de diapositivas, la nueva estructuración del Ejército. En primer lugar explicó la nueva distribución de las regiones militares que quedarán reducidas a seis teniendo en cuenta los criterios esenciales de territorialidad y de mayor operatividad para el Ejército. A partir de esta nueva distribución de las regiones militares, la región de los Pirineos occidentales englobará la actual Región VI con la inclusión de la provincia de Soria.

Aragón y Barcelona quedarán refundida en una sola región militar, así como Valencia y Murcia, más la provin-

(Pasa a la página 13)

*Es*
*a*
*al*

Hoy
del
pana

*LO*

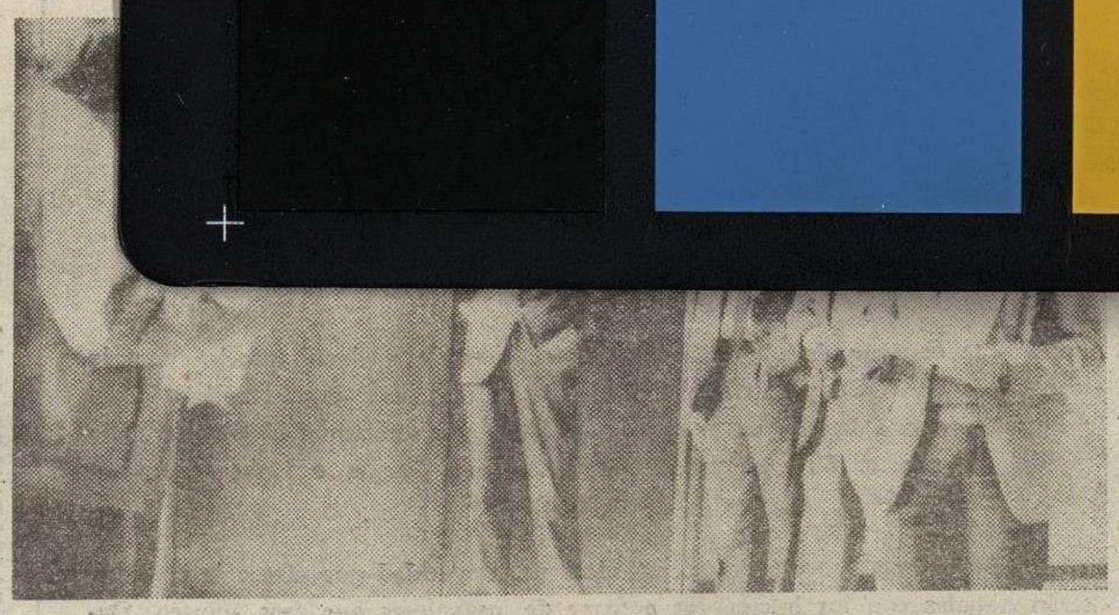

Ayer se clausuraba el Congreso sobre Historia de Burgos. Nuestra intención era dar información sobre tal clausura, pero resulta que la llegada del señor presidente de la Junta de Castilla y León se retrasó de tal modo, que los periodistas optaron por abandonar la sede del Colegio Universitario, donde había de celebrarse el acto. Este «plantón» —según los periodistas asistentes— es la culminación de una serie de desaires que justifica su acción de protesta. En páginas interiores ofrecemos el resumen de las conclusiones del Congreso. — (Foto FEDE)

## ACTUALIDAD BURGALESA

- HOY, FIRMA EN MIRANDA DEL CONTRATO PARA CONSTRUCCION DEL NUEVO HOSPITAL COMARCAL
- OBRAS DE VIVIENDAS, PARALIZADAS EN BURGOS, DESDE SU TRANSFERENCIA A LA JUNTA REGIONAL
- CUARENTA Y DOS GRUPOS DE DANZAS, AL CONCURSO REGIONAL

(INFORMACION EN PAGINAS INTERIORES)

M.C.D. 2018

# Diario de Burgos

MEDALLA DE ORO DE LA CIUDAD

EDICION UNICA

Viernes, 1.º de Junio de 1984. — Año XCIII. — N.º 28.519 **Fundado en 1891** Director: ANDRES RUIZ VALDERRAMA 40 PTAS.


Serra informa al Congreso

## Nuestra ciudad será cabecera de la futura V Región militar o de los Pirineos Occidentales

### *Incluirá las actuales provincias que la integran, más la de Soria*

Desaparecerán las de Granada, Zaragoza y Valladolid

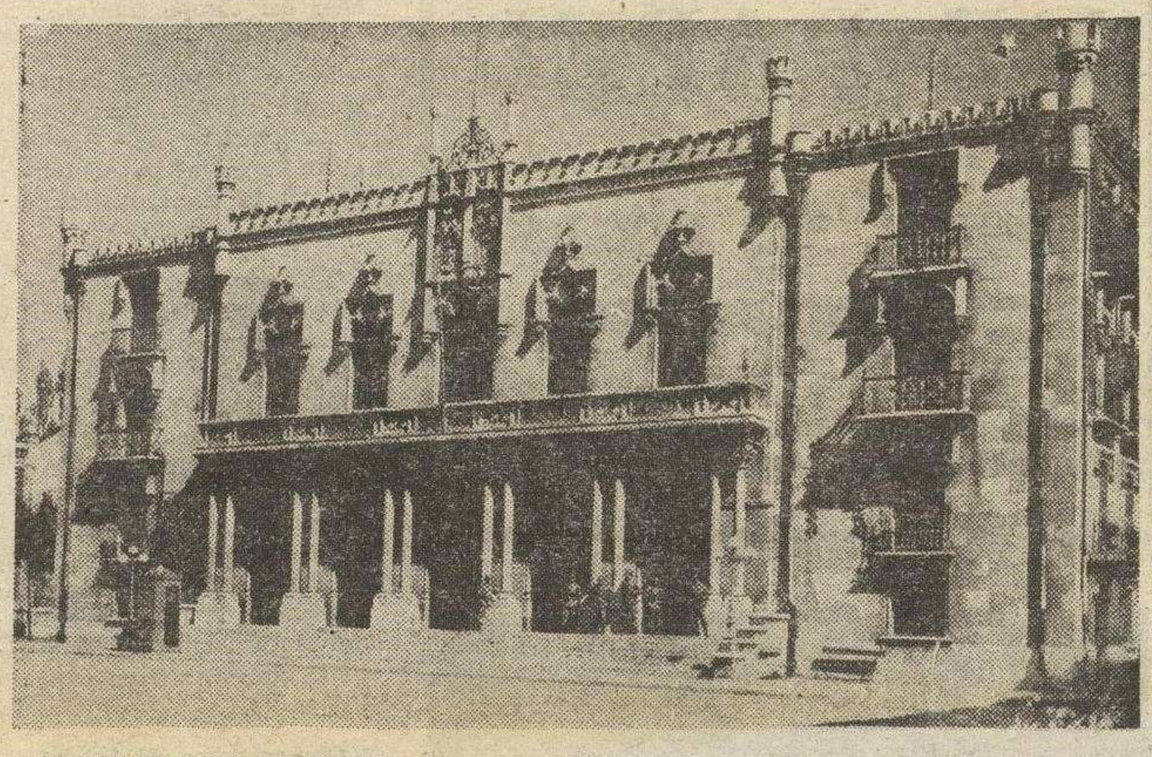

**Madrid (Colpisa). — Narcis Serra, ministro de Defensa, explicó ante la Comisión del Congreso de los Diputdos el desarrollo de la nueva ley de plantillas del Ejército de Tierra que ya ha entrado en el Congreso de los Diputados y que pronto comenzará su tramitación. Esta Ley prevé una nueva reorganización del Ejército de Tierra, con la reestructuración de las actuales regiones militares en seis zonas y la reducción de 6.000 puestos profesionales en el Ejército.**

**Narcis Serra explicó ante los diputados de la Comisión de Defensa que a partir de ahora el despliegue actual del Ejército de Tierra se hará por criterios de territorialidad que es lo que se ha venido haciendo hasta el momento. Según explicó habrá una nueva concepción logística con mandos logísticos regionales, aunque no estará consolidado el despliegue hasta que no se integre en el ciclo de defensa que el Gobierno aprobará próximamente.**

**NUEVAS REGIONES MILITARES**

**El ministro de Defensa explicó, con gran profusión de mapas, estadísticas y gráficos que mostró a los diputados por medio de diapositivas, la nueva estructuración del Ejército. En primer lugar explicó la nueva distribución de las regiones militares que quedarán reducidas a seis teniendo en cuenta los criterios esenciales de territorialidad y de mayor operatividad para el Ejército. A partir de esta nueva distribución de las regiones militares, la región de los Pirineos occidentales englobará la actual Región VI con la inclusión de la provincia de Soria.**

**Aragón y Barcelona quedarán refundida en una sola región militar, así como Valencia y Murcia, más la provin-**

**(Pasa a la página 13)**

## *Espectacular atraco a una entidad de ahorro en Aranda*

### En poco tiempo la Guardia Civil detuvo a los presuntos autores y recuperó el botín

Hoy entra en vigor la supresión del pan especial en Burgos: los panaderos acuden a la Justicia

**(Páginas interiores)**

Declaraciones de José María Cuevas

## «El levantamiento del secreto bancario producirá problemas muy serios en la economía»

### Según el síndico de la Bolsa de Barcelona, el Gobierno debe «meditarlo en profundidad» antes de hacer el texto definitivo

Madrid (Logos). — «Las medidas que sigue adoptando el Gobierno, en pleno uso de sus derechos, como la que se acaba de conocer del levantamiento del sector bancario, no sólamente no contribuyen a crear un clima de confianza, sino que lo arruinan».

José María Cuevas calificó estas medidas de «indiscriminadas, globalizadas y generalizadas» aparte de que, en su opinión «no son necesarias para perseguir el fraude fiscal». No es que se muestre contrario a esta iniciativa, sino que su postura es que «se debe perseguir el fraude fiscal, pero allí donde se presente, no frente a todos los españoles».

**YA EXISTEN MEDIDAS LEGALES**

En la conversación mantenida con «Logos», ha recordado que «desde los años 1977 y 78 existen medidas legales que proporcionan a la Administración suficientes recursos y medidas para investigar las cuentas bancarias en persecución del fraude fiscal». En cambio, con la aprobación de este tipo de medidas «se va a producir una crisis en el clima de colaboración social y del clima de confianza indispensable para favorecer la inversión empresarial tan necesaria para el país. Si estas medidas se concretan en la forma que se anuncian, provocarían dificultades en la financiación de la empresa privada. Llegarían a producir problemas muy serios en la economía española, afectando decisivamente a la confianza de los españoles en dos temas tan importantes como son, actualmente, la inversión y el ahorro».

La preocupación de la CEOE por el levantamiento del se-

**(Pasa a la página 15)**

## FUERTE SUBIDA DE LAS TASAS A LA IMPORTACION ESPAÑOLA EN LOS EE. UU.

### Al parecer, el Gobierno de Madrid no respondió a una solicitud de "intercambio de pareceres"

Según ha podido saber Eco-Motor Press a través de fuentes próximas a la Embajada norteamericana, el Gobierno español antes las pesquisas de su homónimo americano, en las que pedía un intercambio de pareceres sobre las tasas a aplicar ha dado la callada por respuesta, y en vista de ello la Administración Reagan, ha decidido subir las tasas de nuestras exportaciones a USA a unas cuotas jamás aplicadas a un país de la línea occidentalista. Es más también después de más de una semana de haberse puesto en práctica estas nuevas tasas, el Gobierno español no ha hecho reclamación alguna ante el atropello de este incremento de impuestos a nuestras exportaciones a aquél país.

Esta medida unilateral americana, ha alarmado considerablemente a ciertos sectores exportadores españoles por las retenciones que pueden sufrir nuestras ventas en Norteamérica, dado que a partir de ahora nuestros productos se encarecen considerablemente y se hacen

(Pasa a la página 15)

En un campamento liberado

## Ocho muertos y veinte heridos en atentado contra Edén Pastora

### Este no sufrió daño grave

Entre las víctimas figuran periodistas

Madrid (Efe-Europa Press - Colpisa). — Según las últimas noticias facilitadas, ocho personas han perdido la vida en el curso del atentado contra el «Comandante Cero», Edén Pastora, cuando asistía a una conferencia de prensa en un campamento sandinista liberado, en territorio nicaragüense cercano a la frontera con Costa Rica. El mismo Pastora, y su lugarteniente Chamorro, resultaron gravemente heridos.

El atentado, a las cinco de la madrugada hora española, se produjo poco después de que el comandante Cero anunciara la ruptura de su grupo con las Fuerzas Democráticas Nicaragüenses, a las que acusa de alinearse con los guardias somocistas.

Además de los ocho muertos, unas veinte personas, entre miembros de las guerrillas y periodistas que cubrían la información, resultaron heridos, siendo trasladados a hospitales costarricenses.

La rueda de prensa se desarrollaba en el enclave «La Penca», un viejo edificio de dos plantas, construido en parte con madera, que se encuentra cerca de la frontera de Costa Rica.

*(Pasa a la página 18)*

## *LOS PERIODISTAS SE FUERON*

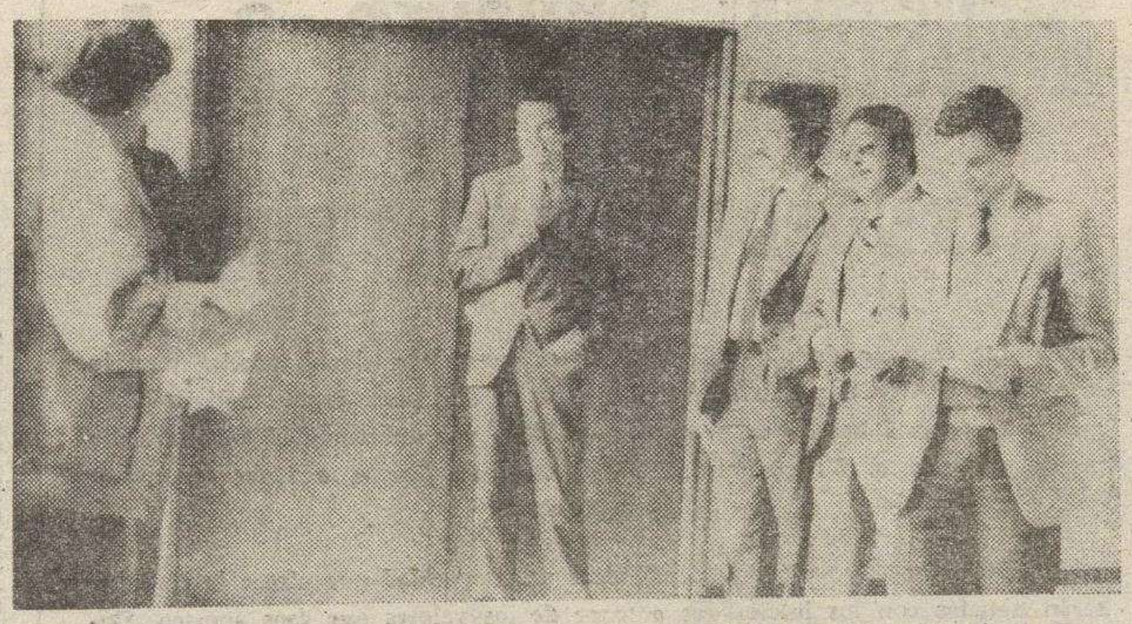

**Ayer se clausuraba el Congreso sobre Historia de Burgos. Nuestra intención era dar información sobre tal clausura, pero resulta que la llegada del señor presidente de la Junta de Castilla y León se retrasó de tal modo, que los periodistas optaron por abandonar la sede del Colegio Universitario, donde había de celebrarse el acto. Este «plantón» —según los periodistas asistentes— es la culminación de una serie de desaires que justifica su acción de protesta. En páginas interiores ofrecemos el resumen de las conclusiones del Congreso. — (Foto FEDE)**

## ACTUALIDAD BURGALESA

- HOY, FIRMA EN MIRANDA DEL CONTRATO PARA CONSTRUCCION DEL NUEVO HOSPITAL COMARCAL
- OBRAS DE VIVIENDAS, PARALIZADAS EN BURGOS, DESDE SU TRANSFERENCIA A LA JUNTA REGIONAL
- CUARENTA Y DOS GRUPOS DE DANZAS, AL CONCURSO REGIONAL

(INFORMACION EN PAGINAS INTERIORES)

M.C.D. 2018

## POSTAL

# EXPOSICION

HABIA muchas cosas en el tintero. Algunas, la verdad, desagradables; pero ocurre que asistimos a la rueda de Prensa que ofreció Castro Arines y nos convencimos: lo más importante, a nivel burgalés, es la inauguración, que será esta tarde, de la exposición «La Escuela de París en el Museo de Arte Contemporáneo».

Se nos ocurren varias cosas sobre este tema. La primera es la idea que tiene la Dirección de Bellas Artes de lo que debe ser la vida de un Museo. Tener las obras quietas, punto menos que almacenadas en un recinto, será muy bueno para la localidad donde está el edificio, pero el Arte se extiende, precisamente, sacando esas obras y llevándolas por provincias.

Otra consideración se la dedicamos al Ayuntamiento. Hace tiempo que demostró que sabe lo que es la cultura, es decir, que no participa de la torpeza que se extendió tanto de que todo era cultura. Nos viene con algo muy bueno, formidable; se lo dedica a la ciudad y, por lo que se nos dijo, se invita a la provincia. La función didáctica que se propone, será fácil de conseguir porque desde el primer momento se entenderá que la muestra es algo que se ve muy pocas veces, al menos fuera del recinto a que hemos aludido antes.

También nos ha llamado la atención la forma en que se quiere que funcione la muestra. Que haya dos especialistas dando explicaciones y un vídeo proyectándose con el contenido y la consiguiente explicación, no es cosa que estemos acostumbrados a ver por aquí y es digna de elogio. Así esperamos que lo consideren los centros de enseñanza y vuelquen a sus alumnos sobre el Monasterio de San Juan.

Seguimos diciendo que no todo es cultura o, si por fuerza de los gritos que se dan en torno al sofisma, se nos hace comulgar con la rueda de molino de que así es, habrá que convenir que hay una cultura digna y otra que no lo es, una cultura que vivimos muy bien sin ella y otra de la que no podemos prescindir. Si hay una cultura que ofende sensibilidades y hay otra que las perfecciona, habrá que estar con esta última y denunciar con claridad a los que suministran la primera.

Por eso estamos con el Ayuntamiento en estas promociones y por eso encomiamos su labor. Por lo demás, no hace falta que insistamos en que vayan ustedes a ver la exposición.

**BURGENSE**

# QUISICOSAS

**Expectación, de nuevo, sobre Retuerta, justificada esta vez, ante reuniones que están próximas a realizarse.**

**El día 5 de este mes, la Consejería de Obras Públicas de la Junta de Castilla y León tendrá un encuentro con los parlamentarios regionales para informar de los proyectos. Por lo que se sabe, la alternativa se centra en la construcción de una sola presa, en el lugar ya conocido o la ejecución de tres más pequeñas con las que se salvarían las ruinas del monasterio de San Pedro de Arlanza.**

**La Comisión, formada para el estudio del pantano, volverá a reunirse el día 12 con la Confederación Hidrográfica y luego con los procuradores regionales. Ese día se conocerá un avance del estudio encargado, la decisión de pronunciarse por una u otra solución y se efectuará una visita a la zona.**

**A estas alturas, las posiciones no han variado. Agricultura sigue diciendo que el pantano es conveniente para la cuenca. Cultura defiende la conservación de las ruinas del monasterio. Se trata, pues, de sopesar unos y otros puntos de vista.**

●

Muchos alcaldes ha conocido en sus 52 años de servicios al Ayuntamiento, Manuel Martínez del Río que dijo ayer adiós oficialmente a la Casa Consistorial con motivo de su jubilación, este hombre que comenzó casi un niño su trabajo municipal en 1932 siendo alcalde el primer munícipe socialista de la historia local que ha presidido el Concejo burgalés, Manuel Santamaría y ha terminado su actividad local como regente del Consistorio en una Corporación también constitucional y presidida por un alcalde populista.

El señor Peña San Martín despidió ayer a Manolo —como le llaman sus íntimos— con un fuerte abrazo, sin perjuicio de que en fechas próximas se materialice la despedida en un agasajo que ofrecerán al señor Martínez del Río los funcionarios de la Casa.

Relevo. Naturalmente, como la vida misma.

●

**El festival taurino a beneficio del Asilo de Ancianos Desamparados que se celebrará el domingo en la plaza de «El Plantío» comenzará a las cinco de la tarde y no a las cinco y media como anuncian los carteles.**

**Este ligero cambio de horario se debe a la coincidencia del partido de fútbol del Real Burgos con el Barcelona (junior) que se celebrará en el campo de «El Plantío» en partido correspondiente a la fase de ascenso a la categoría de Segunda División «B».**

**Toros y fútbol..., domingo tractivo.**

Los comentaristas no encuentran palabras para expresar su admiración —y la que, sin duda, produce al observador neutro— ante la valerosa e inteligente iniciativa de los trabajadores de CYFISA, constituídos en cooperativa —BURDECAL (Burgalesa de Calefacción)— para salvar la vida de la empresa a la que dieron alma y sacrificio con su trabajo y dedicación.

El haber acudido a la subasta judicial y logrado, a base de espíritu superador y de aportación de millones, hacerse con la propiedad de la fábrica, es algo que constituye un ejemplo internacional en estos difíciles tiempos.

Suerte.

●

**En el curso de este mismo año darán comienzo las obras para la construcción de la Escuela de Capacitación Agraria de Albillos. Esta es una de las metas que se ha propuesto la Delegación de Agricultura.**

**Para acometer las obras se han dispuesto 50 millones de pesetas, a invertir en el presente ejercicio.**

**Se confía en terminar la Escuela en el año 1985, si no surgen imprevistos. De esta forma queda rematado un asunto que «se tomó a tiempo», entre la concepción de la idea y las dudas posteriores.**

**Felizmente, en esta ocasión parece que las cosas están más claras, para bien del campo burgalés.**

●

Los feligreses de la parroquia de San Fernando y los vecinos del Barrio «Río Vena» están contentos con la inauguración de su nuevo templo.

También en las esferas eclesiásticas de la ciudad se advierte contento ante esta realización pastoral, como se supone que se manifieste satisfecho el correspondiente organismo estatal al haber solucionado un problema que se había convertido casi en una pesadilla como consecuencia de las modificaciones derivadas de cambios administrativos y políticos.

Observadores de la vida local han conocido algunos aspectos que entendemos merecen ser difundidos.

El MOPU ha adelantado los millones que ha costado la obra pero quien tiene que abonarlos es el Arzobispado, éso sí sin pago de intereses y en un plazo de hasta veinte años.

Del primer proyecto que se aprobó en tiempos del general Franco —el del Complejo parroquial e instalaciones sociales que incluían guardería, etc.— hasta nuestros días, pasando por la gestión de los primeros Gobiernos de UCD, han sucedido muchas cosas.

Pues que la nueva situación sea para bien —nos referimos a la de las obras— y no se olvide colocar por lo menos una Cruz exterior como señal identificadora del nuevo templo.

Cruz y campanas.

**Martinillos**


ESTA NOCHE
RECOGIDA
DE PAPEL

SE RUEGA DEPOSITEN

JUNTO A LAS PARADAS
HABITUALES DE BASURA

TODO EL PAPEL Y CARTONES DE QUE DISPONGAN, CONVENIENTEMENTE ATADO, A PARTIR DE LAS DIEZ DE LA NOCHE.

Semana de Información sobre el DEFICIENTE MENTAL.

265.000
"Nuevos Ciudadanos"
tienen derecho
a educación
gratuita e integrada.

De ellos 121.341 están escolarizados. El resto carece de puestos escolares. Y este es un derecho que les reconoce la Constitución y la Ley de Integración de Minusválidos.

Constituyen aún un grupo marginado que es urgente integrar en el Sistema ordinario de la Educación General. En contacto con los demás muchachos de su edad, participando en los mismos juegos y actividades, unidos en los comedores y compartiendo las rutas escolares.

Sin discriminaciones que les sitúen en aulas inferiores a las de su real capacidad.

Una atención particular puede evitar esa espiral descendente que paso a paso desemboca en un Centro Psiquiátrico, con un coste humano y económico infinitamente mayor que el de la educación integrada. A la que tienen derecho.

Es preciso que la obtengan de hecho.

HOTEL
Conde de Miranda
★★
Habitaciones con baño y teléfono
Precios especiales.
BODAS Y BANQUETES
c/ Miranda, 4 · telf. 232813

SEAT Audi VW
GOLF
GTI 1800 · Diesel · Turbo-Diesel

Valoramos como nadie su coche usado
AUTOMOBA, S.A.
BURGOS · ARANDA · MIRANDA
ABIERTO SABADO MAÑANA
Red Seat. La garantía más fuerte.

BALNEARIO DE PARACUELLOS DE JILOCA
ABIERTO DEL 15 DE JUNIO AL 30 DE SEPTIEMBRE
ENFERMEDADES DE LA PIEL
VIAS RESPIRATORIAS
REUMATISMO – AFECCIONES HEPATICAS
Informes y reservas: Teléfono 976/883225
PARACUELLOS DE JILOCA (Zaragoza)
A 3 kilómetros Calatayud.

INDUSTRIAL BRUGUER, S. A.
VENDEDOR ALTO NIVEL
Importante empresa de pinturas, líder en el mercado nacional, precisa para la la zona de BURGOS y LEON, VENDEDOR de alto nivel profesional. El perfil que se desea está basado en el espíriu de lucha y profesionalidad en el trabajo propio del puesto. Su residencia deberá estar en Burgos o León (capital o provincia).
Las importantes condiciones económicas y la seguridad que ofrece la empresa, serán tratadas con los interesados a tenor de los valores que ésos aporten. Durante la selección se garantiza la máxima discreción. Los interesados deben enviar «curriculum vitae», escrito a mano, y fotografía reciente, al Apartado 2.100 de Barcelona, indicando en el sobre «Selección Vendedores». Se devolverá la correspondencia que no participe en la selección.

REGALE ALFOMBRAS
Regalos muy prácticos que se agradecen
Nidia
Avda. del Cid, 70
tlf. 225803 · Burgos


M.C.D. 2018

NUESTROS COLABORADORES

# La cruzada antiamericana de RTV. E.

Por Carlos MENDO

SIN ánimo de molestar a nadie, conviene hacer algunas matizaciones o consideraciones en torno a la actitud que sistemáticamente viene manteniendo el ente públivo RTVE., y más concretamente sus servicios informativos, con relación a los Estados Unidos de América. Como dicen en mi pueblo, a mí se me asemeja que España, mientras no se demuestre lo contrario es un país occidental. Su sistema político, definido por la Constitución de 1978, es el de una democracia parlamentaria. Por el momento, pertenece, junto a otras quince democracias parlamentarias de Occidente, a la Alianza Atlántica y, hasta dentro de tres años, mantiene un tratado de asistencia mutua con los Estados Unidos, que le permite, entre otras cosas, acometer la modernización de sus Fuerzas Armadas y de su industria de defensa, mediante la concesión de generosos créditos y otros tipos de ayuda militar.

Con estas premisas, parecería lógico que los medios audiovisuales de titularidad pública concediesen, no un tratamiento de favor, pero sí una cobertura imparcial y objetiva a un país que no sólo está en el mismo barco que España, sino que además es amigo y aliado. Nada más lejos de la realidad. He vivido muchos años fuera de España. He viajado por los cinco continentes en misiones informativas allá donde la actualidad se producía. Puedo afirmar, por tanto, sin temor a equivocarme, que, salvo en los países del Este y en algunos de los mal llamados «neutralistas», es difícil encontrar una radio y una televisión más antinorteamericanas que la actual española.

Parece como si RTVE hubiera emprendido desde hace meses una cruzada sin precedentes contra los Estados Unidos y todo lo que ese gran país representa en el mundo: creación, inventiva, individualismo, libertad y democracia. Ni siquiera los medios de comunicación españoles de principios de siglo, cuando España padecía el trauma de la derrota en la guerra hispano-norteamericana de 1898, rezumaban tanto anti-americanismo como rezuman ahora los informativos de Radio Nacional y Televisión Española. Es un caso patológico. Parece como si la infamante voladura del «Maine» estuviera presente a diario en la mente de los responsables de los informativos del ente público.

Hace unos días, Jaime Campmany lo señalaba en un mordaz artículo en un periódico de Madrid. «Calviño contra Reagan», decía mi ilustre colega y amigo. El tema es más grave. Porque no es sólo la política de la actual Administración norteamericana, discutible como toda política, la que se somete al fuego artillero de los telediarios y los diarios hablados. Sino algo más grave. El sistema de vida, de gobierno y de éxitos que cotidianamente alcanzan los Estados Unidos son cuestionados sistemáticamente.

Cuando el presidente Reagan se dirige a la nación norteamericana por televisión, los españoles no conocen la traducción literal de las palabras del mandatario americano, sino que se nos ofrece la interpretación sesgada de los servicios centrales de Madrid o lo que nos quieren contar los corresponsales de RTVE en Estados Unidos. Cuando se habla de las maniobras militares en Honduras, se omite que sólo 1.700 soldados norteamericanos participan en ellas y se presenta el hecho como un gigantesco despliegue de fuerzas. ¿Para qué hacer referencia a los 130.000 soldados rusos que machacan la independencia afgana desde 1979? Cuando se habla de desarme y pacifismo, se oculta el hecho de que los SS-20 soviéticos apuntan a todos los países de Europa occidental, incluída España, y sólo salen a relucir los «Pershing» y los «Crucero». En fin, toda una demostración de imparcialidad.

Personalmente, creo que todo nace de un tremendo complejo de inferioridad de cierta «progresía» española hacia todo lo que procede de Estados Unidos. Es muy «in» atacar «lo yanqui». Se hace realidad una vez más el verso de Machado, «desprecia. cuanto ignora» También se mezcla en el anti-americanismo de nuestros «progres» una cierta expresión de impotencia al no verse cumplida la profecía de Nikita Kruschev en la década de los 60 cuando el dirigente soviético aseguraba que en diez años la URSS superaría en todo a los Estados Unidos. La diferencia en el nivel de vida de los dos países es hoy todavía más abismal de lo que era en aquella década. Una diferencia que, según todos los indicios, se agigantará aún más en los años venideros. Por eso, se puede afirmar sin lugar a dudas que, como en las películas, cualquier parecido entre lo que ocurre en los Estados Unidos y la visión que RTVE ofrece a los españoles es pura coincidencia.

## CARTAS AL Diario

### Una mala idea

Una mala idea tuve el día 25 de Mayo, para ver el programa de TVE «La Clave», programa que por su falta de objetividad, para mí, no lo veo nunca. Como otros muchos.

Mi pregunta es esta: ¿Cómo puede ser emitido un programa de TVE que llevan a dos contertulios renegados del Opus Dei (Ellos sabrán el por qué, yo también) y para colmo, uno de ellos, ejemplar muy «curioso» tener que ir a buscarlo hasta Londres, con el correspondiente gasto de viaje, comidas, hotel, etc.?

Otro contertulio escritor, que lo primero que dice es, no conocer la Obra y que va hablar muy poco y mi pregunta es: ¿Para qué fue? para salir en TVE.

Otro señor, que dicen ha escrito un libro y que se le vio, desde que empezó hablar, su falta de información sincera y por tanto un desconocimiento absoluto de la Obra y de otros temas más que elementales.

Un sacerdote «católico» que desconoce la liturgia (léase la confesión) y el Evangelio, al identificar a fariseos y saduceos (enemigos acérrimos) y se manifiesta, con risitas, a favor de la Teología de la Liberación.

Señores, por favor, más sinceridad y menos tomadura de pelo, pue sólo pueden complacer o engañar a «tontos» y afortunaamente no hay tantos.

J. L.

### Increible pero cierto

Sr. Director: Después de ver el programa de «La Clave» sobre el Opus Dei, pensaba: ¡Increíble... pero cierto! Si me lo cuentan no me lo creo.

Es poco serio que con motivo de un debate se ataque de la forma que se hizo al Opus Dei con sólo un defensor, y que los atacantes sean del pelaje que salieron: dos renegados, un cura que estaba como un pulpo en un garaje y un Jesús Infante que demostró muy poca categoría humana y profesional.

Dentro de toda la basura que se vertió en el programa aparecieron algunas flores como la película de Mons. Escrivá y las intervenciones de Calvo Serer y Salmador. Hasta en la cara y comparando con el resto se veía (ventajas de la TV.) que eran personas normales.

Todos los atacantes se manifestaron católicos, pero de paso atacaron al Papa, a los obispos y a la Virgen. Increíble... pero cierto.

ANTONIO B. GARCIA
(Valladolid)

Todas las cartas deben llegar con la identificación completa y comprobable, domicilio incluído (mejor con fotocopia del D.N.I.) de sus autores aunque públicamente puede ocultarse tras seudónimo o iniciales. No se respetará el anónimo cuando sean planteadas cuestiones conflictivas o polémicas de las que debe responder, en caso preciso, el comunicante.

### LA COSTUMBRE DE NO SENTIR

—He visto por la calle uno de esos llamados «punkies» con excremento humano «adornándole» la cabeza.
—Qué me vas a decir. Me lo creo.

—Pero no te plenses que se trataba de excremento humano simulado, al estilo del que fabrican para las bromas de fin de año —por cierto, no me explico por qué la gente tiene afición a gastar tales bromas para despedir el año—; era genuino excremento, como anuncian los carteles ayanquinados del sabor de los cigarrillos «Winston»; excremento salido del cuerpo.

—No hace falta que te esfuerces para que te crea. Te creería lo mismo si me contases que el «punky» se había cortado las orejas para colocárselas encima de la cresta.

Esto se lo decían dos amigos que se encontraron en la calle. Y, en efecto, el que recibía la noticia no mostró el menor asombro de sorpresa. Estaba siendo bien sincero.

Ya la gente va, cada vez menos, asombrándose de nada. Esto puede comprobarse cualquier día y en cualquier esquina, como creo que se titula una novela. La capacidad de asombro, a la vista de un mundo capaz de caer en las mayores excentricidades y en las mayores barrabasadas va quedando, insensiblemente, muy mermada en las gentes, si es que no ha sido anulada ya.

Todo lo cual contrasta fuertemente con lo que sucedía en épocas finiquitas, en que el asombro solía florecer en todos a las primeras de cambio.

¿Se ha ganado o se ha perdido? ¿O ni lo uno, ni lo otro? Pero hagamos otro tipo de pregunta, que es, muy probablemente, la que nos dará la clave: ¿cuál es la causa o cuáles son las causas de la paulatina desaparición de la capacidad de asombro en las gentes?

Por supuesto que la avalancha de novedades, de cambios, de lo disparatado, de lo epatante, como dicen nuestros vecinos los franceses. La capacidad de asombro, es sabido que puede mantenerse mientras se mantenga a su vez un ritmo moderado en el girar de lo novedoso. Pero cuando lo novedoso se desata, cuando se dispara la caja de truenos de lo epatante y lo estrafalario o de lo repelente o monstruoso, la pobre capacidad de asombro, y la pobre sensibilidad humana, se van encogiendo, inhibiendo y terminan por desaparecer, prácticamente, bajo la avalancha.

Y que mal asunto es todo esto, sobre todo en lo que se refiere a la capacidad de sentir lo malo y lo monstruoso. Qué mal síntoma que lo novedoso campee por sus respetos porque así a base de excentricidades y extemporaneidades, o base de lo estrafalario por lo estrafalario. Pero qué malo, primordialmente, ya digo que el Mundo se encuentre sacudido por barrabasadas de todos los calibres o tamaños, de toda laya y que acabemos acostumbrándonos a ellas sin que nos salga un grito airado un fuerte y hondo grito de protesta, en el que nos vaya, si es necesario, la propia vida, para intentar atajar el mal.

JOSE RODRIGUEZ CHAVES

# EDICTO

En virtud de lo dispuesto por la Sra. Juez de 1.ª Instancia de esta Ciudad, en resolución de fecha quince del actual, dictada en el juicio universal de quiebra, promovido por el Procurador D. Julián Ruiz Garzón, se ha decretado en estado de quiebra a la Sociedad «CAOLINES DEL NORTE, S. L.», con domicilio en Hontoria del Pinar, por lo que en virtud del presente se prohíbe que persona alguna haga pagos ni entrega de efectos al quebrado, debiendo tan sólo verificarlo al Depositario de la quiebra D. JUAN CRUZ SIERRA GOMEZ, con domicilio en esta localidad. bajo los apercibimientos legales; asimismo se previene a todas las personas en cuyo poder existan pertenencias del expresado quebrado que hagan manifestación de ellas, por notas que deberán entregar al Comisario de la quiebra D. RAMON BENITO BARRIUSO, con domicilio en esta localidad, bajo las responsabilidades a que hubiere lugar.

Dado en Salas de los Infantes a dieciséis de Mayo a mil novecientos ochenta y cuatro. — E/ Ana María Aparicio — El Secretario, Luis Castaño.

M.C.D. 2018

# Información religiosa y cultos

**IGLESIA DE NTRA. SRA. DE LA MERCED (JESUITAS) APOSTOLADO DE LA ORACION**

Hoy, primer viernes de mes, retiro para consiliarias y celadoras a las siete de la tarde, a las ocho, Consagración al Sagrado Corazón.

Durante todo el mes, preces y homilías en todas las misas. Tarde 7,45, santo rosario; a las 8,00, eucaristía con homilía, preces del mes de Junio, a las 8,30 exposición del Santísimo, oración de la tarde y bendición.

Se suplica asistencia.

**ADORACION NOCTURNA**

Hoy velarán dos turnos: el 22 lo hará en la parroquia de San Lorenzo, y el 34 en la de Santo Domingo de Guzmán.

Año Santo de la Redención

## Esta tarde a las 7,45 Jubileo en la Catedral

Una vez más la Santa Iglesia Catedral invita a los fieles de Burgos a beneficiarse de las gracias jubilares del Año Santo. Para ello, como cada viernes, organiza los siguientes actos:

1. — A las 7,45 plegaria, la más hermosa, a la Virgen, el rosario, encomendándola —como hace el Papa— el feliz resultado del Año Jubilar. El canto final quiere ser también la consagración de nuestro año a María.

2. — A continuación celebración de la santa misa —acto cumbre de la vida cristiana— y por tanto centro de los beneficios de la Redención. La homilía recordará hoy ese dejarnos perdonar y amar de Dios, que continúa para nosotros en el Sacramento del perdón y del amor.

3. — Profesión de fe, que nos confirme en la alegría de creer y en el gozo del compromiso cristiano en bien de los demás.

Queda ya en el calendario un solo viernes más, la invitación se hace más urgente para que todos aprovechemos bien estas dos últimas oportunidades. El Señor nos espera.

R.

†

## DOÑA PAULINA FRIAS MARIN

Falleció en el día de ayer, a los 84 años de edad, después de recibir los Santos Sacramentos y la Bendición de Su Santidad

Q. E. P. D.

**Sus sobrinas, Benita y María de los Angeles Frías Piqueras; sobrinos políticos, Jesús García y Nicolás Bergareche y familia Sarmiento.**

RUEGAN UNA ORACION POR EL ETERNO DESCANSO DE SU ALMA

Las honras fúnebres y funeral se celebrarán HOY, VIERNES, a las CUATRO, en la capilla de la RESIDENCIA DE BARRANTES; seguidamente la conducción de la finada al cementerio de San José.

Vivía: Residencia de Barrantes.

Burgos, 1.º de Junio de 1984

Funeraria «San José»

†

**TERCER ANIVERSARIO DE EL SEÑOR**

## DON GABINO PRECIADO DUQUE

Que falleció el día 6 de Junio de 1981.

**(Q. E. P. D.)**

SU ESPOSA, HIJOS Y DEMAS FAMILIA

RUEGAN una oración por el eterno descanso de su alma y la asistencia a la misa que tendrá lugar mañana, día 2, a las ocho y media de la tarde, en la iglesia parroquial de San Lesmes Abad.

Actos de caridad por los que quedarán muy agradecidos.

Burgos, 1.º de Junio de 1984

†

**EL SEÑOR**

## D. DOROTEO DIEZ MARTINEZ

Falleció en La Aldea de Villarcayo (Burgos), en el día de ayer, a los 89 años de edad, habiendo recibido los Santos Sacramentos y la Bendición de Su Santidad.

**Q. E. P. D.**

**Su apenada esposa, Alejandra Rebolleda Martínez; hijos, Gerardo, Faustino, María-Concepción y Luis; hijos políticos, Blanca Díez Andino, Paquita Bernal Barriuso, Jesús Martínez López y Teodora Martínez Martínez; hermano, hermanos políticos, nietos, bisnietos, sobrinos y demás familia.**

RUEGAN una oración por el eterno descanso de su alma y la asistencia al funeral y entierro que se celebrarán HOY, VIERNES, DIA 1, a las SIETE DE LA TARDE, en la iglesia parroquial de SAN JUAN EVANGELISTA, de LA ALDEA DE VILLARCAYO, seguidamente la conducción del cadáver al cementerio de dicha localidad.

Actos de caridad por los que anticipan las gracias.

La Aldea, 1 de Junio de 1984

TANATORIO
LA PAZ
FUNERARIA
CAPILLAS VELATORIAS
Avda. Gral. Vigón, 23 - Tel. 226786

EL ARZOBISPO PRESIDIO LOS ACTOS

# FIESTA MARIANA EN LA CATEDRAL Y CONMEMORACIONES EN «SALDAÑA» Y EN LAS RR. MERCEDARIAS

El arzobispo de la diócesis doctor Teodoro Cardenal Fernández, presidió en la tarde de ayer, en la Catedral, una solemne fiesta mariana con motivo de la clausura de los ejercicios del mes de las flores, consagrado a María, coincidiendo con las fiestas de la Ascensión del Señor —que litúrgicamente se conmemorará el domingo— y de la Visitación de Nuestra Señora.

Las familias cristianas burgalesas renovaron su devoción a María, acudiendo muchas de ellas a la Catedral donde participaron de los ejercicios del santo rosario y de las flores, así como en la santa misa que, como decimos, presidió monseñor Cardenal.

El señor arzobispo dirigió una fervorosa homilía a los varios millares de fieles. Dijo la misa el deán del Cabildo señor Proaño con sacerdotes del Clero catedralicio, del apostolado seglar, de seminarios y parroquias.

Al ofertorio se rezó la plegaria de la familia cristiana compuesta especialmente por el Papa Juan Pablo II y al final del acto una niña declamó una poesía en honor de la Virgen Santísima.

En los demás templos de la ciudad se celebraron actos marianos similares, resaltando el Rosario de la Aurora que tuvo lugar a las seis y media de la mañana, en la iglesia de San Pablo.

*EN LAS MERCEDARIAS*

A las diez de la mañana el Prelado acudió al Colegio de Educación Especial «Nuestra Señora de las Mercedes» que conmemoraba los 103 años de la fundación de esa querida institución religiosa y social de Burgos.

El señor arzobispo concelebró la santa misa con el vicario general de la diócesis y capellán de las RR. MM. Mercedarias, don Vicente Proaño; canónigo don Isidoro Díaz Murugarren y el coadjutor de San Gil, don Felipe García Sancha. La homilía corrió a cargo de monseñor Cardenal que dio la Primera Comunión a cuatro niñas del Colegio y tuvo para todas ellas y sus familiares cariñosísimas palabras.

Además de la comunidad, religiosas y profesorado asistieron las 24 chicas residentes y las 26 alumnas externas. Después del acto religioso el Colegio rindió homenaje de gratitud y de hondo afecto, con motivo de su reciente jubilación, a doña Esther de Juana, inspectora de Educación Especial.

Hubo animados festejos en el transcurso de la jornada, y una comida extraordinaria.

*EN SALDAÑA*

El Colegio de La Visitación (vulgo «Saldaña») que con más de tres siglos de historia, es el Centro docente decano de Burgos, conmemoró ayer su festividad patronal.

A las once y media de la mañana, monseñor Cardenal Fernández concelebró la Eucaristía con el capellán del Centro, don Aureo Torres, los profesores de religión y el párroco de San Esteban, don Rodrigo Aguilera. El arzobispo en la homilía resaltó el significado de la fiesta y la importante labor formativa y de instrucción integral de las instituciones docentes de la Iglesia general y de la de «Saldaña» en particular.

Asistieron la comunidad de religiosas, Hijas de la Caridad que regentan el Centro, profesorado, alumnas desde tercero de EGB y el presidente de la Asociación de Padres de Alumnas, señor Atienza.

El señor arzobispo hizo una visita a las instalaciones del Colegio que imparte sus clases a más de mil alumnas.

Durante todo el día tuvieron lugar animados actos que proseguirán hoy.

## SABATINA A SANTA MARIA LA MAYOR

El rumbo que están tomando las cosas, debe preocuparnos seriamente a los cristianos y pensar que necesitamos la ayuda de Dios.

La Virgen ha estado siempre presente en la salvación del Mundo por voluntad de Dios.

Para pedir perdón por tantos pecados como se cometen e imploran la paz y convivencia de todos los hombres, los sábados del año y en especial los primeros de cada mes, en el altar mayor de la Santa Iglesia Catedral tienen lugar los cultos siguientes:

Por la mañana, a las siete y media, meditación, a las ocho misa comunitaria.

Por la tarde, a las siete y media, meditación, a las 8 misa comunitaria.

Por la tarde, a las siete y diez santo rosario, sabatina y salve a las siete y media misa vespertina.

Sacrificio y oración es lo que Ella pide a todos y de una manera especial a sus devotos y miembros de asociaciones apostólicas.

Acudamos a estos actos y no la defraudemos.

**HERMANDAD ADELMUS**

Hoy, primer viernes de mes, tendrá lugar la misa votiva mensual, a las ocho de la tarde, en la parroquia de San Lesmes Abad.

**SE OFRECE**
**JEFE ADMINISTRATIVO**
**amplia experiencia y formación. Dirigirse al Apartado de Correos 243. Aranda de Duero**

## HOMENAJE A LOS SEÑORES PEÑA, CORTES Y VALLECILLO EN LA PEÑA «LOS COMUNEROS»

### *La señorita Yolanda García Llorente, proclamada «reina» de la popular entidad*

La Peña de Blusas «Los Comuneros», con motivo de la fiesta patronal de San Fernando rindió el pasado miércoles un cariñoso homenaje a representaciones del Ayuntamiento y de la Diputación provincial.

Tras los actos religiosos celebrados con motivo de la inauguración del nuevo templo, en la sede de la Peña se celebró un acto de entrega de placas de reconocimiento por la colaboración prestada al alcalde de la ciudad don José María Peña San Martín; al presidente de la Diputación provincial don Tomás Cortés Hernández y al presidente de la Comisión Mixta de Festejos del Ayuntamiento don Miguel Vallecillo Rodríguez.

La entrega se hizo por la presidencia de la entidad y se hizo al mismo tiempo la proclamación de la «reina» señorita Yolanda García Llorente.

El alcalde señor Peña pronunció unas palabras de agradecimiento por estas placas.

Luego fue servida una copa de vino español seguida de baile con la participación del vecindario de esta populosa zona residencial.

M.C.D. 2018

# Hoy, inauguración de la exposición «La Escuela de París en el Museo Español de Arte Contemporáneo de Madrid»

## Un gran acontecimiento cultural que busca aspectos informativos y didácticos

### Proyección de vídeos y explicaciones de dos especialistas

Esta tarde, con toda solemnidad, será inaugurada la exposición «La Escuela de París en el Museo Español de Arte Contemporáneo de Madrid», uno de los acontecimientos culturales más importantes que se han desarrollado en nuestra ciudad, dentro del ámbito de las Artes plásticas. Nos la trae el Ayuntamiento, junto con la Dirección general de Bellas Artes. Ha colaborado la Diputación.

Ayer, en el Monasterio de San Juan y bajo el panel de José María Sert (una de las obras que vienen), se nos convocó a los informadores para que José de Castro Arines, el crítico que hace de comisario de la muestra, nos informara de lo que es y se pretende con tan importante exposición. Estuvo presente don Manuel Muñoz Guillén, teniente de alcalde, que también participó en la sesión informativa.

Se nos dijo que la idea había surgido a raíz del acto celebrado con motivo de la entrega del premio «Ciudad de Burgos». Siguiendo en esta promoción que lleva el Ayuntamiento de lo que es cultura, se nos anticipó ya que vendrá, para Septiembre con prolongación a Octubre, una muestra que se llamará «Mateo Cerezo y su tiempo», para la cual se cuenta con la ayuda del Museo del Prado.

Esta muestra de ahora hace la historia de la Escuela de París, por lo que no hace falta señalar la importancia grandísima que tiene para Burgos. Se ha conseguido tanto una buena selección como una buena síntesis, de modo que puede verse desde los primeros años del siglo hasta 1970. Se nos insistió en que la verdadera jerarquía está en toda la exposición y no solamente en algunos de los nombres señeros que vienen.

—Creemos que la Escuela de París está bien representada —afirmó el Sr. Castro Arines.

Se hizo luego un análisis de la exposición, con la variedad de tendencias, pero con la nota común de pertenecer a la Escuela de París. Está dividida en tres tiempos: desde finales de siglo hasta 1920, la década de los 20 (hasta 1936 y con la renovación que la fecha supuso para el Arte español y, finalmente la posguerra española y mundial hasta hoy. Las obras representan fielmente a sus autores y a los momentos del Arte, que hemos citado. Empieza en el mismo patio, con las estatuas para seguir por todo el claustro y la sala capitular, con la obra ordenada por tiempos. Se nos dijo que se ha querido que toda la Obra pertenezca al Museo de Arte Contemporáneo.

Se pretende una función informativa y otra didáctica, con especial dedicación al público de la provincia, colegios, etc. para lo que se cuenta con la colaboración de dos especialistas. Se va a filmar (ya se estará filmando) un vídeo que se proyectará continuamente para cooperar a esa función didáctica.

En otro orden de cosas se nos dijo que para visitarla será preciso proveerse de entrada, más que nada para efectos estadísticos. Esas entradas serán totalmente gratuitas y se adquirirán en el mismo Monasterio. Para ello será preciso mostrar el Documento Nacional de Identidad o el carnet escolar, para quienes no lo tuvieran.

Se han editado cinco mil catálogos de mano, mil quinientos carteles y un catálogo general que se venderá al precio simbólico de mil pesetas, pero tan fielmente impreso que será un gran recuerdo de la exposición.

Por lo demás recordamos que la inauguración será esta tarde a las ocho. La muestra estará hasta el día 19 y éste es el horario: Todos los días de cinco a nueve de la tarde. Los sábados, de once a dos del mediodía y de cinco a nueve de la tarde. Los domingos, de once a dos del mediodía.

Por nuestra parte, considerando la importancia de esta muestra, le dedicaremos una atención especial, para lo que tenemos prevista la publicación de un reportaje, en el que se habrá de especificar la obra de los casi cincuenta autores que ahora llegan hasta nosotros.

*Hágase suscriptor de*
**Diario de Burgos**
Fundado en 1891
*rellenando este boletín*
D. ........
Población ........
Calle ........ N.º ........
Piso ........ Desea suscribirse a DIARIO DE BURGOS
a partir del día (1) ........ del mes de ........
de 1984, por un período de ........
(mes, trimestre, semestre o año).
(1) Las suscripciones comienzan el 1.º y 15 de cada mes.
**PRECIOS DE SUSCRIPCION:** Capital: 1.080 ptas. al mes. Fuera de la capital: Trimestral, 3.240 ptas.; Semestral, 6.480 ptas.; Anual, 12.960 ptas.
NOTA.—Las suscripciones de fuera de la capital se harán por un período de tres meses como mínimo.
Remitir a: Diario de Burgos. Apartado 46.

tam HOTEL RESTAURANTE * * *
Salas de los Infantes
Telf. 38 0700
(Burgos)
Confort · Aires puros
**Riquísima ternera**

EL "BIBLIOBUS"

# La eficaz labor de recuperar el fomento de la lectura en nuestra provincia

Definir la afición a la lectura en cada persona es como querer definir un empleo tan imposible como brillante; todos necesitamos como orientación, como curiosidad, como interés intrínseco de cada individuo conocer aquello que fomente la cultura de la colectividad. Una cultura como sistema de valores en una sociedad basada en su tradición popular, una cultura que marca la calidad de cada individuo en su propia vida social, una cultura que se traduce en comunicación y vivencia de pueblos burgaleses un tanto olvidados y arrinconados del interés general... una cultura cuya proyección exterior viene enmarcada solamente, y por desgracia, en la lectura de los libros.

Todos conocemos el abandono cultural en que se encuentran muchos pueblos de nuestra querida provincia, burgalesa, abandono que ciframos en la falta de una pequeña biblioteca rural que aficione a sus vecinos a la lectura o a la puesta en marcha de aquellas otras que están arriconadas sin ningún interés previo por parte de sus vecinos, etc.

Ante este abandono cultural la Excma. Diputación provincial de Burgos entendió la necesidad imperiosa de llevar a buen término la difusión de la lectura a través de los más diversos pueblos de la provincia, todo ello bajo la coordinación del Centro Provincial Coordinador de Bibliotecas de Burgos.

**OBJETIVO**

El objetivo que enmarca la labor del Bibliobus obedece a un doble sentido:

a) Ofrecer a todos los vecinos de cada uno de los pueblos de nuestra provincia la ventaja de una práctica cultural como es la lectura de libros completamente gratis y que están a su disposición cuantas veces lo crean necesario.

b) Articular una pauta de actuación cultural que a través de los temas contenidos en los libros fomenten las iniciativas propias de cada individuo-lector asumiendo iniciativas culturales realizables en su entorno rural.

**PROPOSITO**

Lo que se intenta establecer con todo ello es un esquema teórico claro y sencillo que permita orientar, a través de la lectura de estos libros, la participación a una actuación cultural concebida, por su misma esencia, como un servicio que se realizan en colectividad todos los vecinos.

**AMBITO**

El ámbito de actuación del servicio de Bibliobus, en el mundo cultural rural de nuestra provincia abarca los puntos rurales más notorios y que asumen mayor número de población, haciéndose así más extensible la labor cultural a un mayor número de vecinos.

En la actualidad y en un intento máximo de extendernos por toda la geografía burgalesa, caminamos por las localidades de: Gumiel de Hizán, Villanueva de Gumiel, Pradoluengo, Belorado, Villangómez, Villaverde del Monte, Tardajos, Las Quintanillas, Pampliega, Santa María del Campo, Villangozalo Pedernales, Arcos de la Llana, Castrojeriz, Villasandino, Villalmanzo, Villamayor de los Montes, Condado de Treviño, La Puebla de Arganzón, Palacios de la Sierra, Salas de los Infantes, Frías, Quintana Martín Galíndez, Oca, Salas de Bureba, etc...

La eficaz labor obedece a un sistema de trabajo que podemos concretizar en lo siguiente: el Bibliobus recorre diariamente una zona ya asignada y en cada núcleo de población asiste al centro escolar, si lo hubiese, donde los niños de dicha población y los de los pueblos limítrofes que abarcase dicha concentración escolar, efectúan la devolución y préstamos de los libros escogidos; una vez finalizada dicha labor nos situamos en la plaza céntrica de la localidad donde los adultos intercambian sus libros y se les asesora adecuadamente sobre los temas que les es de mayor interés a sus gustos personales.

El interés despertado ante esta iniciativa de política cultural, o servicio de la cultura, preconizada gracias al interés máximo de la Excma Diputación Provincial es máximo en todas las localidades que disfrutan este servicio destacando centros como Gumiel de Hizán, Santa María del Campo, Castrojeriz, Pradoluengo, etc., donde el interés prioritario ha resaltado en el director y profesores de los colegios por inculcar esta preciosa iniciativa a la lectura.

El contrato cálido y cordial con el labrador ansioso por llenar sus pocos ratos de ocio con una lectura amena y nada complicada, con las amas de casa en sus clásicos temas literarios: libros de cocina, confección, plantas y flores, etc., con el abuelo ya cansado y dispuesto a llenar todo su tiempo con los temas de lectura que ocuparon su mayor interés: la historia pasada de la cual fueron sus protagonistas... remata una jornada de trabajo que día a día acomete la misma tarea: Una eficaz labor de recuperar el gusto por la lectura, poniendo de manifiesto un tipo de cultura que debe comunicarse cada día más sin desvirtuarse, mediante un proceso de comunicación cultural adecuado que se base en la educación para el esfuerzo.

**PORFIRIO LOPEZ**

**VALDIVIELSO Y CIA. - SUCESOR**
ALMACEN
CUBRERODAPIES DE SAPELLY, EMBERO Y ROBLE, BARNIZADOS — RODAPIES CHAPEADOS, BARNIZADOS Y MACIZOS.
Calle Madrid, 17 — Teléfono 23 13 29 — BURGOS

**EN CALZADOS TURIN**
POR CESE DE NEGOCIO
REMATE TOTAL DE EXISTENCIAS
TODOS LOS ARTICULOS DE VERANO A
**995** PESETAS
CALZADOS TURIN MADRID, 10

M.C.D. 2018

IN MEMORIAM

# Pedro-Felipe Calvo Esteban, fiscal que fue de la Agrupación de Aranda, Roa y Salas de los Infantes

Acaba de fallecer don Pedro-Felipe Calvo Esteban, fiscal que fue de la Agrupación judicial de Aranda de Duero, Roa y Salas de los Infantes.

A la memoria del finado, escribe las siguientes líneas el fiscal jefe de la Audiencia Territorial de Burgos don Eugenio López y López.

**«Amigo: Te has ido en silencio, sin aviso previo, ni despedidas, en contra de lo por tí acostumbrado. Tú, buscador incansable de caminos y lugares nuevos, has detenido al fin tu peregrinar y encontrado un lugar de sosiego por un camino no hollado por tí hasta ahora. Y te has ido sólo, sin que ninguno de tus incontables amigos te hayan acompañado; que extraño, cuando siempre andabas rodeado de éllos por donde fuera.**

**No has avisado de tu marcha, pero la noticia ha corrido por los cuatro puntos cardinales y ha llegado a los miembros de tus familias: la de la sangre, la de los compañeros de la Justicia a la que serviste largos años de tu vida, y la de los amigos, tantos tenías... Para tí lo eran todos, porque tu corazón era grande y abierto, tu palabra fácil y franca, tu sonrisa siempre estaba presta a flor de labios y tu mano extendida.**

**Y todos, familiares, compañeros y amigos, fundidos en el mismo dolor por tu muerte, han acudido a La Horra, tu pueblo natal, tu raíz, donde ahora reposas, en tierra hidalga de Burgos, de Castilla bajo el sol, como dice su himno, que tú mismo escribiste en tus años jóvenes, a decirte el último «adiós» y elevar una plegaria por tu alma. Yo los he visto y percibido su dolor junto a mi dolor, y he visto lágrimas disimuladas en unos, no contenidas en otros. Sí, se te quería.**

**Te has ido, sí. Pero nos dejas el recuerdo imprecedero de tus poemas escritos y de los que no llegaste a escribir, de tu hombría de bien, de tus virtudes humanas, de tu sentido de la amistad, de tu alma grande y generosa. No te olvidaremos. Te tendremos anotado día a día en la «agenda» de nuestro corazón, como tú nos tenías a todos en la tuya, donde tantas veces aparecemos, con todo cuanto cada día te acontecía. Un único fallo has cometido en ella, al no anotar el hecho y la fecha de tu muerte. Pero esa nota, como te digo, la hemos tomado los que te queríamos y te seguimos queriendo, en nuestro corazón.**

**Sosegado en parte ya mi espíritu de tu conturbación que le ha producido tu muerte, y con la espeanza que me proporciona mi fe, te digo: Que tu alma en el Cielo con Dios esté; y que tu cuerpo descanse en paz en la tierra que te vio nacer, hasta que tu oído escuche el sonar de las trompetas y tus ojos se abran y deslumbren con la luz de la resurrección. Amén».**

# HOY ENTRA EN VIGOR LA SUPRESION DEL PAN ESPECIAL, EN BURGOS

## El gremio de panaderos ha presentado recursos ante los Tribunales de Justicia

### *Su presidente señor Saiz Santamaria, dice: "Es un atropello y la ruina del sector"*

Conforme al acuerdo oportunamente adoptado por la Junta Regional de Precios, a partir de hoy, día primero de Junio, deberá aplicarse en nuestra ciudad el nuevo precio del pan.

Según las disposiciones entonces adoptadas por dicha Junta, dependiente de la Comunidad Autónoma, los precios y calidades de pan en Burgos han de homologarse con todos los demás vigentes en la región, que es el de 26 pesetas para la barra de 305 gramos y la cual, en forma o denominación de pan especial, venía vendiéndose, hasta el momento, a 33 pesetas.

La medida ha sido mal acogida por el sector panadero, cuyo presidente ha hecho declaraciones a diversos medios informativos significando que la diposición ha sido tomada sin tener en cuenta las circunstancias que condicionan a este gremio para la elaboración del pan, conforme a las calidades a que están habituados los burgaleses.

**NOTA DE LA ASOCIACION DE AMAS DE CASA**

La Asociación de Consumo Familiar «Jimena» recuerda a sus asociadas y consumidores en general de Burgos y provincia que hoy, viernes 1 de Junio, deberá entrar en vigor la resolución acordada en la última reunión de la Comisión Regional de Precios por la que se prohibió en la provincia de Burgos la elaboración y venta de pan especial.

Esta Asociación advierte a todos los consumidores que los precios actualmente vigentes para el pan común, así como los formatos deben figurar expuestos en todos los despachos de pan y establecimientos de venta y que la barra de 305 gramos, de consumo más generalizado, tiene un precio de 26 pesetas.

La Asociación Provincial de Consumo Familiar «Jimena» se halla abierta a cuantas consultas, quejas o reclamaciones deseen formularnos en relación con el consumo y uso de servicios, todos los días de 11 a 1 y de 5 a 7 de la tarde. — R.

**«ESTA MEDIDA ES UN AUTENTICO ATROPELLO Y LA RUINA DEL SECTOR PANADERO»**

El presidente de la Asociación de Fabricantes de Pan de la prvoncia de Burgos y vicepresidente del sector en la Confederación de Organizaciones Empresariales de Castilla y León (CECALE), don Ricardo Saiz Santamaría, nos dio ayer su opinión sobre este controvertido asunto del pan especial que hoy primero de Junio entra en vigor de acuerdo con la discutida decisión de la Comisión Regional de Precios.

Su enojo y su indignación se advierte en la conversación que ayer mantuvimos con él:

—La decisión de la Comisión Regional de Precios es un atropello y la ruina para el sector panadero, que es el marginado de todos. La Comisión nos ha cancelado la autorización para elaborar el pan especial cuando hemos cumplido todas las disposiciones legales existentes. Hemos sido condenados sin ser oidos ni atendidos y eso es una auténtica injusticia. Los panaderos llevamos cuarenta años subvencionando la economía de los consumidores a base del esfuerzo y el sacrificio de todos los fabricantes de pan. En muchas Comunidades Autónomas como en Cataluña, Valencia y otras existe el pan especial, pero aquí a los señores de la Junta no les parece autorizarlo ahora y nos cancelan lo que estaba concedido desde 1978 por un gobernador civivil que sabía lo que hacía, porque estaba solicitado de acuerdo con el real decreto aprobado. Resulta de todo punto inconcebible lo que se ha hecho con nosotros, comprenda nuestra indignación. Creemos que aquí no hay más que política, porque así lo había manifestado en reiteradas ocasiones el director general de Comercio de la Junta señor Zenón.

—¿Ustedes han presentado recursos?

—Efectivamente, tenemos que defender nuestros derechos. Los abogados han presentado recurso de alzada ante la Junta y contencioso administrativo en la Audiencia Territorial de Valladolid y en la de Burgos y basamos nuestra argumentación jurídica en que hemos cumplido siempre.

—¿Qué es lo que ustedes harán mañana día 1 de Junio?

—Pues darles pan especial por el precio del común, aunque nos arruinemos, porque eso es lo que va a pasar. Debemos 30 millones de pesetas de las máquinas que tuvimos que comprar para los envoltorios de cada una de las labores. Así es como estamos, díganme ustedes si no es para estar enojado y algo más.

Esta es la versión de los empresarios fabricantes ante la decisión de la Comisón Regional de Precios.

Delegación de Hacienda

# ACTUALIZACION CATASTRAL EN DOCE MUNICIPIOS DE LA PROVINCIA DE BURGOS

Se pone en conocimiento de todos los propietarios de Quintanamanvirgo, Terradillos de Esgueva, Villaescusa de Roa, Hornillos del Camino, La Cueva de Roa, Pino de Bureba, Cornudilla, Castildelgado y Bascuñana, que durante un plazo de 15 días, se hallarán expuestos en los Ayuntamientos la relación de características correspondientes a las actualizaciones catastrales efectudadas tras la concentración parcelaria de dichos términos municipales.


CONCESIONARIO DE AUTOMOCION

PRECISA

JEFE DE POST-VENTA

— Centro de trabajo en Provincia.

— Experiencia en Organización y Control de taller.

— Sueldo a convenir.

INTERESADOS, presentarse, con «curriculum vitae» de 9 a 10 en ASESORIA SIELSO. Calle Cunia, 6, 1.°. BURGOS

(INEM N.° 9.197)

En defensa propia, Fichet.

SEGURIDAD TECNICA CASTELLANA-SE.TE.CA.
C/. Calzadas, 8 T. 20 04 26-21 50 46 BURGOS

"llegan más lejos..."

. EN SEGURIDAD
. EN CONFORT
. EN GAMA
. EN *más* AGARRE

Firestone

En huellas Normal Ancha y Superancha.


M.C.D. 2018

Después de 52 años de servicio

# SE DESPIDIO AYER EL REGENTE DE LA CASA CONSISTORIAL D. MANUEL MARTINEZ DEL RIO

## *Ha sido nombrado alcalde de barrio de «Río Vena», don Andrés Sánchez Gil*

La Policía Municipal continuará en su sede actual hasta el final de las obras del nuevo Cuartel

Ayer se despidió del alcalde, corporativos y de los funcionarios compañeros de la plantilla del Ayuntamiento de Burgos el hasta ahora regente de la Casa Consistorial, don Manuel Martínez del Río, que ha alcanzado la jubilación después de más de medio siglo de servicios a la ciudad.

El señor Martínez del Río fue recibido en el salón de Jueces por el alcalde, don José María Peña San Martín al término de la jornada matinal de trabajo, testimoniándole su personal agradecimiento por todos los años de trabajo y dedicación a la municipalidad, desde los 13 años, lo que le hace acreedor al reconocimiento, no sólo de la Corporación sino de todos los burgaleses.

El hasta ahora regente de la Casa de la ciudad ingresó en el Ayuntamiento a los 13 años y ha ido ocupando diferentes puestos hasta el de regente, categoría profesional con la que alcanza su jubilación que hace unos meses fue aprobada por la Comisión Municipal Permanente y tramitada posteriormente por los organismos nacionales correspondientes de la Administración Local.

Durante su vida profesional ha conocido al frente de la Corporación Municipal a numerosos alcaldes de Burgos. El primero fue don Manuel Santamaría, en tiempos de la segunda República hasta el actual señor Peña San Martín ya en su segundo período electoral.

La despedida oficial corporativa tendrá lugar en su momento como es costumbre en el Ayuntamiento para sus funcionarios.

Don Manuel Martínez del Río, hasta ayer regente de la Casa Consistorial que se jubila tras 52 años de servicio.

### NUEVO ALCALDE DE «RIO VENA»

A mediodía de ayer, visitaron al alcalde de la ciudad el nuevo alcalde del barrio de «Río Vena», don Andrés Sánchez Gil, nombrado para sustituir a don José M. Sáez Sotelo.

El señor Peña San Martín agradeció al hasta ahora alcalde de barrio su colaboración prestada a la Alcaldía y al Ayuntamiento y exhortó a su sucesor para seguir contando con esa cooperación municipal.

Durante la visita se trataron de diversos asuntos sobre la problemática de esa populosa zona residencial burgalesa.

### OTRAS VISITAS

Ayer visitaron a la primera autoridad municipal el alcalde y representaciones de la Asociación de Vecinos de la Barriada de San Cristóbal, en el Barrio de Villímar, a fin de tratar de algunos temas referidos a esa zona de la ciudad.

También visitó al señor Peña San Martín una representación de la Asociación «El Patriarca» de rehabilitación de drogadictos que planteó algunos asuntos referidos a esta Institución.

Igualmente, visitó al alcalde el director de la emisora local, Radio Popular don Luis Hernández Luzuriaga para asuntos propios de este medio de comunicación de nuestra provincia.

### APROBADO EL CONVENIO DEL SERVICIO DE AUTOBUSES

El «Boletín Oficial de la provincia» inserta el texto del convenio colectivo de trabajo del Servicio Municipalizado de Autobuses Urbanos, que entra en vigor con carácter retroactivo de fecha 1 de Enero del presente año.

La duración del convenio será de un año, siendo prorrogable, tácitamente de año en año.

Las mejoras económicas y sociales se contienen en el texto del convenio.

### MAÑANA, RECOGIDA DE PAPEL

Mañana, sábado tendrá lugar una nueva recogida selectiva de papel organizada por el Ayuntamiento a través del Servicio Municipal de Limpieza.

Se iniciará a las diez de la noche y se ruega que los burgaleses depositen su papel en los lugares habituales.

Una vez más, el Ayuntamiento solicita la colaboración de todos los ciudadanos, ya que con el fruto de esa recogida se contribuye a aminorar el gasto que representa la limpieza y la recogida de basura.

### AMPLIACION A LA REFERENCIA DE LA COMISION PERMANENTE

La Comisión Municipal Permanente en su reglamentaria sesión semanal y además de los acuerdos ya dados a conocer, adoptó los siguientes declarados de urgencia e incorporados previamente al «orden del día» de la sesión.

—Conceder una subvención de 300.000 pesetas a la Asociación de Libreros de Burgos para sufragar los gastos de la Feria del Libro a celebrar los días 8 al 17 de Junio.

—Convenir con los propietarios del edificio de la calle de la Merced que ocupa la Policía Municipal el uso del inmueble hasta la terminación de las obras de la nueva sede de dicho Cuerpo municipal, mediante la correspondiente indemnización.

—Prorrogar hasta el 31 de Octubre próximo el contrato de concesión del bar y servicios de cafetería y tiendas del Camping de Fuentes Blancas. (Voto en contra de los concejales del PSOE).

—Quedar enterada la Comisión Permanente de cuatro sentencias judiciales.

### PROTOCOLO

Se acordó felicitar al ilustre militar burgalés, Excmo. Sr. D. Luis Tejada González, general Auditor del Ejército y al general de división, Excmo. Sr. D. Francisco Ferrer Forés, hasta hace corto tiempo, jefe del Estado Mayor de la Capitanía general de Burgos, por haber sido nombrado Subinspector de Tropas y Servicios de la V Región Militar y gobernador militar de Zaragoza.

Igualmente la Permanente acordó felicitar al Excmo. Sr. D. Claudio Sánchez Albornoz, distinguido con el Premio «Príncipe de Asturias» de Comunicación y Humanidades en reconocimiento a su extraordinaria labor de hispanista y dilatada dedicación a la investigación y a la difusión de temas históricos españoles.

También se hizo constar en acta la felicitación corporativa al Excmo Sr. Don Antonio Manzanera Castro, general jefe de los Servicios de Ingenieros de la VI Región, distinguido con la Gran Cruz de la Orden del Mérito Militar, con distintivo blanco.

Finalmente, en el capítulo de condolencias, se manifestó el sentimiento corporativo por la muerte, a los 102 años de edad, de doña María Concepción García Andrés, vecina de esta ciudad y madre del médico radiólogo don Eduardo Cardero García.

Gestoría PARDO CALLEJA

SE HACEN

DECLARACIONES DE RENTA

TELEFONO: 23 24 75

# Visitas a DIARIO DE BURGOS

Ayer nos visitaron 50 alumnos del Colegio «Juan de Vallejo», donde cursan estudios de octavo de E.G.B. Venían acompañados de dos de sus profesores. Personal de nuestra Casa les mostró, con las explicaciones necesarias, las instalaciones del periódico, de modo que pudieron comprobar el proceso de cada edición. Finalmente se fotografiaron ante la rotativa. — (Fotos FEDE).

MINISTERIO DE ECONOMIA Y HACIENDA

# NO OLVIDE PRESENTAR LA DECLARACION DEL RECARGO MUNICIPAL

PROVINCIA DE BURGOS

| Ayuntamiento | Recargo s/IRPF % |
|---|---|
| Aranda de Duero | 3 |
| Campillo de Aranda | 2,5 |
| Cerezo de Riotirón | 3 |
| Miranda de Ebro | 5 |
| San Juan del Monte | 5 |
| Trespaderne | 5 |

*Esta relación sustituye a la que acompañaba a las Instrucciones para la cumplimentación del impreso de declaración y tiene carácter exclusivamente informativo.*

Si vive Vd. en alguno de los términos municipales que se relacionan, no olvide presentar junto con su declaración del Impuesto sobre la Renta, la declaración del Recargo Municipal.

El porcentaje de recargo que deberá aplicar es el establecido por el Ayuntamiento del lugar de su residencia.

DATOS BASICOS:

El plazo de presentación es el mismo que para la declaración de la Renta (1 de Mayo a 11 de Junio).

En el caso de que la declaración del Impuesto sobre la Renta resultara con derecho a devolución, dispondrá de plazo hasta el 30 de Junio. Adjunte con su declaración una fotocopia del D.N.I. y consigne el Código de su Delegación o Administración de Hacienda.

Consulte cualquier duda en su Ayuntamiento, Delegación o Administración de Hacienda.

IMPUESTO SOBRE LA RENTA
Hacienda cada vez más cerca.
No nos defraude.

M.C.D. 2018

## ACTIVIDADES POLITICAS Y SINDICALES

**NOTA DE LA ASAMBLEA ANTI-OTAN**

«La Coordinadora Estatal de Organizaciones Pacifistas, ha convocado para el próximo domingo 3 de Junio una marcha a Madrid para exigir del Gobierno español, un referéndum claro y ya para la salida de la OTAN, así como el desmantelamiento de las bases americanas.

Por todo ello la «Asamblea Anti-OTAN, por la paz y el desarme de Burgos», de acuerdo con dicha campaña. convoca a todos los burgaleses-as a la marcha a Madrid este domingo, 3 de Junio.

Para este fin, varias organizaciones de todo tipo: sociales, políticas y sindicales de nuestra ciudad han fletado varios autobuses para acudir a dicha Marcha».

**NOTAS DE U.S.O.**

- «La Federación de Alimentación, Hostelería e Industrias Afines de la U.S.O. comunica a todos los trabajadores de fabricación de piensos compuestos que el pasado 17 de Junio se firmó en Madrid la revisión salarial, con efectos del 1 de Enero de 1984, del convenio estatal de dicho sector.

La revisión salarial contempla un incremento del 7,5 por 100 en todos los conceptos con lo que la prima de asistencia queda establecida en 251 pesetas por día trabajado y el salario de un oficial de 1.ª será de 1.423 pesetas/día; de 1.375 pesetas un especialista y de 1.351 pesetas el salario de un peón.

Las nuevas tablas salariales están a disposición de los interesados en los locales de las uniones locales de la U.S.O. en esta provincia».

«FAHIA-USO informa también de las negociaciones sobre el convenio de Industrias Harineras en las que tras las reuniones negociadoras mantenidas las posiciones en cuanto a ofrecimientos de la patronal y reivindicaciones de los sindicatos no han alcanzado aún un acuerdo satisfactorio para los representantes de los trabajadores.

La posición empresarial se sitúa en un incremento salarial del 7,5 por 100 sobre el salario base, incluidos deslizamientos, sin revisión salarial, congelación de la base reguladora de la antigüedad para siempre y desaparición del tiempo de bocadillo (15 minutos). Por parte de los sindicatos presentes en las negociaciones se pide un incremento del 8 por 100 en salario base y prima de actividad. Pasar el plus de saneamiento al salario base. Jornada de 40 horas incluyendo los 15 minutos de descanso del bocadillo y revisión salarial.

Las negociaciones siguen durante estos días considerando los representantes de los trabajadores difíciles de aceptar los ofrecimientos de la patronal del sector».

Fueron transferidas a la Junta de Valladolid

# El presidente de la Diputación se interesa en Madrid, por las 56 viviendas de Pradoluengo y las 360 de Burgos, paralizadas hace meses

## Se entrevistó con el director general del IPPV

A las nueve y cuarto de la mañana de ayer el presidente de la Diputación, don Tomás Cortés Hernández, se entrevistó en Madrid con el director general del Instituto para la Promoción de la Vivienda (IPPV), don José Luis González-Haba. La entrevista se celebró en el despacho del director general y en la misma el presidente de la Diputación estuvo acompañado por el alcalde de Pradoluengo y diputado provincial, don Eusebio Contreras Bartolomé.

En la entrevista se planteó al director general del IPPV el problema de la construcción de 56 viviendas en Pradoluengo, cuyas obras se encuentran paralizadas desde hace casi año y medio. El Sr. González-Haba comunicó al presidente y al alcalde que estas obras como todo lo referido al IPPV han sido transferidas a la Junta de Castilla y León; pero que no obstante en el acuerdo establecido entre la Junta y el MOPU, señala que el propio Ministerio se encargaba de resolver todos los problemas existentes sobre obras paralizadas, como es el caso de las 56 viviendas de Pradoluengo, sobre lo que el director general dio a sus visitantes un plazo aproximado de seis meses para la solución de las viviendas de Pradoluengo.

El director general indicó a sus visitantes que era necesaria la realización de una fuerte labor informativa, al fin de impulsar la rehabilitación de viviendas, sobre cuyo aspecto se le sugirió por el presidente de la Diputación la necesidad de aclarar la legislación sobre la materia y evitar muchos trámites, con el objeto de dar las máximas facilidades a los inversores, punto éste en el que mostró su total acuerdo el director general del IPPV.

El Sr. Cortés Hernández expuso también al director general el problema de las 360 viviendas que el propio IPPV está construyendo en Burgos capital y cuyas obras se encuentra paralizadas desde hace varios meses; por cuanto en la actualidad todas aquellas personas que están interesadas en rehabilitar alguna vivienda y a su vez sean peticionarios de estas viviendas en construcción, no realicen inversión alguna en tanto no se resuelva la adjudicación de todas las viviendas en construcción. Tema éste en el que también mostró su acuerdo el director general del IPPV, manifestando que haría todo lo posible por activar la reanudación de las obras, tanto en lo referente a las de Pradoluengo como a las de Burgos capital.

El presidente de la Diputación agradeció al director general del IPPV el interés que mostraba por los temas que le habían sido expuestos, reiterándole la necesidad que tanto en Burgos como en Pradoluengo se tiene por la reanudación de las obras de construcción de las viviendas citadas.

Concluida la entrevista el Sr Cortés Hernández y el diputado y alcalde de Pradoluengo emprendieron viaje de regreso a Burgos, a donde llegaron a la una y media de la tarde, hora en la que el presidente de la Diputación se incorporaba a su despacho

Por la tarde, a las cuatro, el Sr. Cortés emprendió viaje con dirección a Poza de la Sal y Condado de Treviño, con cuyos Ayuntamientos se reunió, estudiando con los mismos diversos temas relacionados con ambos municipios.

**OPTICA UNSAIN**
JOYERIA - REGALOS
* * *
GRADUACION GAFAS - ADAPTACION DE LENTILLAS BLANDAS Y RIGIDAS
Y AHORA TAMBIEN DE USO PROLONGADO
-OPTICO OPTOMETRISTA-
ADAPTACION DE AUDIFONOS PARA SORDOS

# MINISTERIO DE ECONOMIA Y HACIENDA

## ADMINISTRACIONES DE HACIENDA DE LA PROVINCIA DE BURGOS

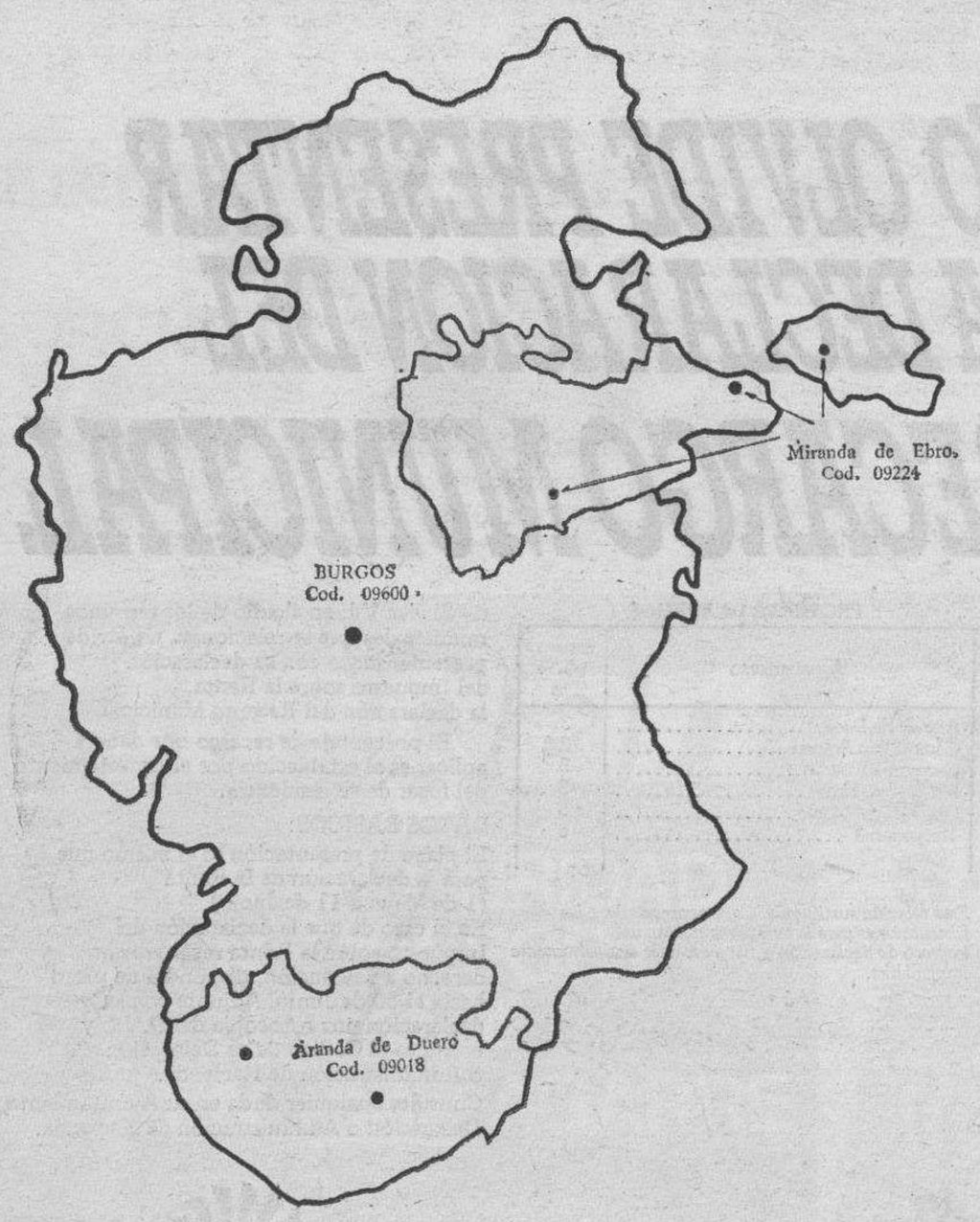


**NOTA IMPORTANTE:**

**Consigne siempre en sus declaraciones el Código de su Delegación o Administración de Hacienda, incluso si las Administraciones están pendientes de apertura, como es el caso de en nuestra provincia.**

**Se presentarán las declaraciones:**

- **A través de Entidade Colaboradoras.**
- **Por correo (negativas o a devolver).**
- **Directamente en su Administración de Hacienda, si está en funcionamiento.**
- **Directamente en la Delegación de Hacienda en los demás casos.**

- **NO OLVIDE CONSIGNAR EN SUS DECLARACIONES EL NUMERO DE CODIGO DE SU ADMINISTRACION O DELEGACION DE HACIENDA.**
- **BUSQUE EL CODIGO QUE LE CORRESPONDA.**

ADMINISTRACION DE HACIENDA DE
**ARANDA DE DUERO**
**Código: 09018**

**Municipios que comprende:**
Adrada de Haza
Aguilera (La)
Anguix
Aranda de Duero
Arandilla
Baños de Valdearados
Berlangas de Roa
Boada de Roa
Brazacorta
Caleruega
Campillo de Aranda
Castrillo de la Vega
Coruña del Conde
Cueva de Roa (La)
Fresnillo de las Dueñas
Fuentecén
Fuentelcésped
Fuentelisendo
Fuentemolinos
Fuentenebro
Fuentespina
Gumiel de Hizán
Gumiel del Mercado
Guzmán
Haza
Hontangas
Hontoria de Valdearados
Horra (La)
Hoyales de Roa
Mambrilla de Castrejón
Milagros
Moradillo de Roa
Nava de Roa
Olmedillo de Roa
Oquillas
Pardilla
Pedrosa de Duero
Peñalba de Castro
Peñaranda de Duero
Quemada
Quintana del Pidio
Quintanamanvirgo
Roa de Duero
San Juan del Monte
San Martín de Rubiales
Santa Cruz de la Salceda
Sequera de Haza (La)
Sotillo de la Ribera
Terradillos de Esgueva
Torregalindo
Tubilla del Lago
Vadocondes
Valcavado de Roa
Valdeande
Valdezate
Vid de Aranda (La)
Villaescusa de Roa
Villalba de Duero
Villalbilla de Gumiel
Villanueva de Gumiel
Villatuelda
Villobela de Esgueva
Zazuar

ADMINISTRACION DE HACIENDA DE
**MIRANDA DE EBRO**
**Código: 09224**

**Municipios que comprende:**
Abajas
Aguas Cándidas
Aguilar de Bureba
Altable
Ameyugo
Bañuelos de Bureba
Barcina de los Montes
Barrios de Bureba
Bentretea
Berzosa de Bureba
Bozoo
Briviesca
Bujedo
Busto de Bureba
Cantabrana
Carcedo de Bureba
Cascajares de Bureba
Castil de Lences
Castil de Peones
Cillaperlata
Condado de Treviño
Cornudilla
Cubo de Bureba
Encio
Frías
Fuentebureba
Galbarros
Grisaleña
Hermosilla
Lence
Llano de Bureba
Miranda de Ebro
Miraveche
Monasterio de Rodilla
Navas de Bureba
Oña
Padrones de Bureba
Pancorbo
Parte de Bureba (La)
Piérnigas
Pino de Bureba
Poza de la Sal
Prádanos de Bureba
Puebla de Arganzón (La)
Quintanabureba
Quintanaélez
Quintanarruz
Quintanavides
Quintanilla San García
Reinoso
Rojas
Rublacedo de Abajo
Rucandio
Salas de Bureba
Salinillas de Bureba
Santa Gadea del Cid
Santa María del Invierno
Santa María Rivarredonda
Santa Olalla de Bureba
Solduengo
Terminón
Vallarta de Bureba
Valluércanes
Vesgas (Las)
Vid de Bureba (La)
Vilena
Villanueva de Teba
Zuñeda

DELEGACION DE HACIENDA DE
**BURGOS**
**Código: 09600**

**Municipios que comprende:**
Todos los no relacionados anteriormente

M.C.D. 2018

VIDA CULTURAL

# GRATITUD DE LA COMISION DIOCESANA CON MOTIVO DE LA EXPOSICION EN SAN ESTEBAN

Un momento de la rueda de Prensa. — (Foto FEDE)

La Comisión Diocesana del Patrimonio Cultural de la Iglesia desea, gracias a la gentileza de «Diario de Burgos», hacer una valoración y expresar su agradecimiento público tras la clausura de la exposición «La historia de la salvación en el arte diocesano» que ha tenido lugar durante los meses de Abril y Mayo en la iglesia de San Esteban.

Se puede afirmar que los objetivos propuestos para esta exposición han sido ampliamente cubiertos. Las 35.000 personas que la han visitado durante cinco semanas han podido descubrir el profundo sentido religioso, el inmenso valor artístico, el entrañable contenido popular y la significación histórica de las piezas allí expuestas. Así hemos podido todos los burgaleses redescubrir y dar toda su importancia al inagotable y siempre actual acervo que nos legaron nuestros antepasados.

Pero una empresa de esta envergadura sólo ha sido posible gracias a la colaboración, siempre desinteresada y generosa, de muchas manos y de muchas instituciones. A todos ellos es deudora no sólo esta Comisión, sino en último término todo el pueblo burgalés (y tantos no burgaleses) que han podido contemplar las once salas de la exposición.

Queremos destacar ante todo la disponibilidad de los pueblos de nuestra provincia (es imposible enumerarlos a todos) de los monasterios, de la Catedral y de las parroquias de la ciudad para cooperar con sus aportaciones. Respondiendo a la petición del Sr. Arzobispo han puesto en común los objetos que han sabido conservar y transmitir a través de los siglos, a pesar de tantas dificultades e incomprensiones.

Imprescindible y generosa ha sido la colaboración del excelentísimo Ayuntamiento de Burgos y de la excelentísima Diputación provincial. Sabiendo y reconociendo la importancia de la empresa han aportado personal técnico y abundancia de material y de medios. Hay que agradecer asimismo al Gobierno Civil, a la Policía Nacional y a la Policía Municipal la vigilancia constante del incalculable valor de lo expuesto en las diversas salas.

Creemos también que gracias a «Diario de Burgos» y a «Hoja del Lunes» como órganos de Prensa y a las distintas emisoras de Radio ha sido posible la divulgación de las riquezas de la exposición. Ello sin duda ha contribuído a la masiva asistencia de visitantes.

En nuestro capítulo de agradecimientos no puede faltar una mención especial para el equipo de monitores-guía que gratuitamente han facilitado la comprensión de las diversas salas; nuestra gratitud también a Jesús Martínez a Isabel como técnicos de montaje a Florentino Lomillo, tallista-dorador; a Virgilio Soto, fotógrafo; al Parque de Artillería, a diversos grupos de la Parroquia d San Esteban, y a otras muchas personas que han hecho posible con su colaboración este acontecimiento religioso-cultural, que ha sido alabado con notas expresivas provenientes del extranjero: Embajada suiza, grupos culturales de Francia, Italia, Alemania...

En último término hay que agradecerlo todo al público de Burgos por su interés, por su participación y por el exquisito comportamiento que ha manifestado durante estas semanas. Esperamos por todo ello seguir contando con su comprensión y con su apoyo de cara a futuras iniciativas, que tenderán siempre a la potenciación de nuestro arte y de los tesoros de nuestra historia.

# MANIFESTACION DE LOS AUXILIARES ADMINISTRATIVOS DE LA RESIDENCIA SANITARIA, EN APOYO DE SUS REIVINDICACIONES

**La práctica totalidad de los auxiliares administrativos de la Residencia Sanitaria de Burgos se manifestaron en la mañana de ayer en apoyo de un modelo de carrera administrativa que defina las categorías profesionales, funciones de cada categoría, retribuciones, mecanismos de promoción y formación profesional y el reconocimiento del trabajo realizado para que no se les utilice «como mano de obra barata, discrriminada y sin reconocimiento ni promoción laboral».**

**A las 11 de la mañana se fueron concentrando en la Residencia Sanitaria la práctica totalidad de los auxiliares administrativos —medio centenar de personas— salvo los destinados a cubrir los servicios mínimos concertados por la Administración y la dirección dado su carácter público.**

**La manifestación, que transcurrió sin incidentes, se dirigió a continuación al INSALUD donde fueron recibidos por el subdirector provincial, Pedro Yáñez, ante la ausencia de su titular Teodoro Tejedor. Tras hacerle entrega de un escrito con sus reivindicaciones, el Sr. Yáñez les puso al corriente de las últimas disposiciones contenidas en el «B. O. E.» de 30 de Mayo por el que se regula el Estatuto de personal no sanitario de Instituciones Sanitarias de la Seguridad Social, tras lo cual desalojaron el recinto.**

# CUARENTA Y DOS GRUPOS DE DANZAS, INSCRITOS EN EL CONCURSO PROVINCIAL

## La fase previa de la zona de Miranda dará comienzo el próximo domingo

Cuarenta y dos grupos de danzas se han inscrito para tomar parte en el V concurso de bailes provinciales, organizado por la Diputación. De los grupos inscritos, 15 son infantiles y 27 de adultos.

Los grupos participantes se han dividido por zonas, en las que se celebrará la fase previa del concurso, dando comienzo por la zona Miranda Briviesca - Treviño en la que figuran inscritos ocho grupos, tres de ellos infantiles, siendo éstos «Tesla», de Trespaderne; «SAFA - Sagrados Corazones», de Miranda de Ebro y «Sagrada Familia», de Miranda de Ebro. Los grupos adultos participantes en esta fase previa de la zona son «Jacinto Sarmiento», de Miranda de Ebro; «Antonio José», de Miranda de Ebro; «Tesla» de Trespaderne; «Nuestra Señora de Altamira», de Miranda de Ebro y «Familia Castellana», también de Miranda.

La fase previa se celebrará en Miranda de Ebro, el domingo próximo, día 3, a las cinco de la tarde, en el Polideportivo Municipal.


Burgos mejor comunicada con Barcelona y Vigo.

A partir del 3 de junio, Burgos mejor comunicada con el nuevo servicio diurno y diario de Electrotrenes entre Barcelona y Vigo, que contaban con una relación nocturna.

| | | |
|---|---|---|
| S. 7,25 | Barcelona T. | 23,30 Ll. |
| 9,42 | Lérida | 21,15 |
| 11,36 | Zaragoza P. | 19,25 |
| 13,23 | Logroño | 17,33 |
| 15,20 | Burgos | 15,35 |
| 16,28 | Palencia | 14,26 |
| 17,32 | León | 13,22 |
| 21,35 | Orense | 9,19 |
| Ll. 23,32 | Vigo | 7,30 S. |

Composición: 1.ª, 2.ª clase y cafetería.

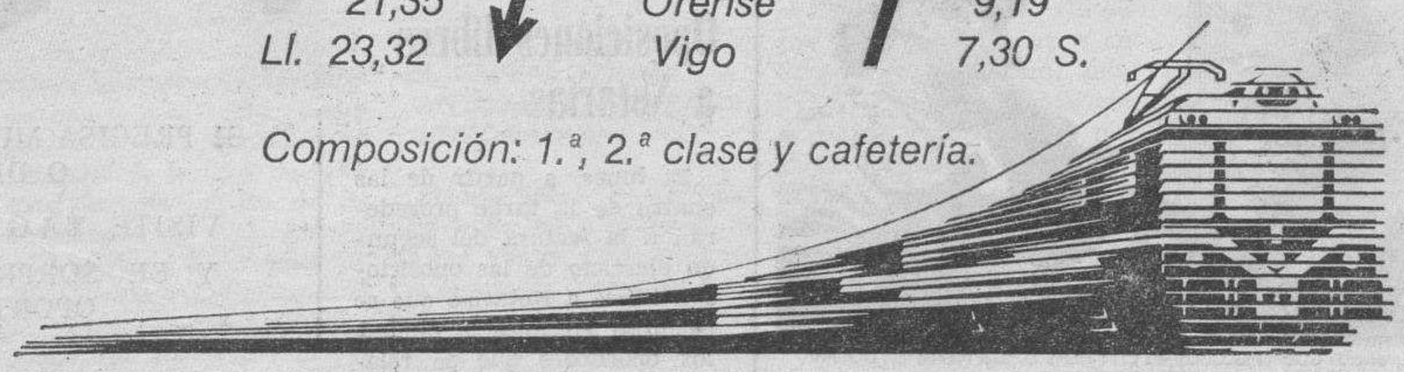

Para su comodidad en los trayectos de largo recorrido, utilice el servicio de venta anticipada.

Para mayor información y venta de billetes, diríjase a RENFE o a su Agencia de viajes autorizada.

RENFE


M.C.D. 2018

# FIESTAS EN EL COLEGIO «LICEO CASTILLA»

**Carmina Hernando, «reina» de las fiestas del Colegio Liceo Castilla.**

Ayer jueves, comenzaron las fiestas del Liceo Castilla que durarán hasta el domingo día 3.

Este año tienen especial significación, puesto que es el último que se realizan en el viejo Colegio. Como es habitual están organizadas y animadas por los alumnos de COU con la colaboración de padres y profesores. Entre las actividades que se van a realizar destacan las competiciones deportivas, exposiciones culturales, juegos para distintas edades, concurso de disfraces, festivales, etc., etc.

Los actos estarán presididos por la «Reina» y dama de las fiestas.

Por supuesto quedan invitados en primer lugar todas los ex-alumnos del Colegio, padres, amigos y cuantas personas deseen aproximarse a compartir la alegría que sin duda reinará en el ambiente.

# MAÑANA TERMINA EL PRIMER CONCURSO RELIGIOSO ESCOLAR

## Círculo Católico masculino y Esclavas, clausurarán la competición

Todo en este mundo tiene su principio y su fin. No obstante el Concurso Religioso Escolar no podemos decir que haya llegado a su fin, sino que simplemente ha llegado al término de una etapa de su crecimiento y ha empezado a florecer. Esta experiencia ha sido como una puerta abierta por donde han entrado 14 Colegios para luego dar entrada, en siguientes ediciones, a otros que anhelantes desean competir. A todos, no dudar, se les dará esa nueva oportunidad.

Mañana, Dios mediante, veremos por última vez en esta primera edición a los Colegios del Círculo Católico masculino y el de las Esclavas del Sagrado Corazón, competir y poner el broche de oro a este entretenido, interesante y emocionante concurso que, durante 18 semanas han sabido mantener en vilo a centenares de alumnos que por primera vez y en directo han concursado ante los micrófonos de Radio Popular de Burgos, gracias al patrocinio de la Caja de Ahorros del Círculo Católico que ha hecho posible esta realización.

El jurado que finalizará su labor jurídica estará esta vez formado por los siguientes componentes: don Felipe García, doña María Angeles Martínez, doña Julia Ruiz Rodríguez, don Aniceto Villanueva y don Félix Carballera.

Por último, los concursantes de ambos equipos facilitados por sus preparadores don César Munguía Caballero, don Jesús Sáez Cuesta, y las M. María Teresa Tena Artigas y María Cecilia González G. Zorita se alinearán de esta forma:

*SECCION «A»*

Colegio del Círculo Católico masculino. — Delanteros: Raúl Santamaría Ortega, Alfredo Hernando Fernández, Carlos Miguel Pérez, Mario Ortega Calle, Claudio Sáez López y César Medina Araujo.

Medios: Daniel Calviño Portal, Alejandro Alonso Peña y José Angel Serna Fernández.

Defensas: Juan Angel González García, Roberto González Fernández y Mario Martínez Cuevas.

Colegio Las Esclavas. — Delanteros: Mónica Crespo, María José Liborio, María Carmen Peña, Noemí Plaza, Blanca Torbado y Ana Belén Palacios.

Medios: Alejandra Casado, Isabel Martín Santamaría y Cristina Crespo.

Defensas: Belén Pérez, Nuria Perera y Ana Perera.

*SECCION «B»*

Colegio del C. Católico masculino.— Delanteros: Miguel A. Gómez Gutiérrez, Francisco J. Bueno Ortega, Julio Cobos Pomares, Alberto Miñón Terán, Juan Jesús Serna Fernández y José Miguel Sotelo Rodríguez.

Medios: Jesús-Manuel Palacios Barrio, Heliodoro Díez Barrio, y José Manuel Barrios Andrés.

Defensas: Alfredo San Martín, José Sáez González y Alvaro Ibáñez Llorente.

Colegio Las Esclavas. — Delanteros: Susana Arratia, Marta Arriznavarreta, Elena Casado, Yolanda López, Belén Portillo y Yolanda Heras.

Medios: Conchita Arteaga, Olga María del Pino y María Luz Briones.

Defensas: Ana Isabel Carrillo, María del Henar Laguna y Sonia Rodríguez.

Enhorabuena a todos los participantes y que el encuentro de mañana esté repleto de aciertos en vuestras contestaciones.

# Hoy, toma de posesión del equipo del rector de Valladolid

Hoy, viernes tendrá lugar la presentación y toma de posesión del equipo rectoral de la Universidad de Valladolid, cuyo titular es el profesor don Fernando Tejerina García.

En el acto se dará a conocer los nombramientos hechos, entre los que se espera que figura un vicerrector para la provincia burgalesa como otro para Palencia, de acuerdo con lo que en su momento anunció.

# NOTAS Y AVISOS

**EXAMENES PARA LA OBTENCION DEL TITULO DE GRADUADO ESCOLAR (COMISION EVALUADORA NUMERO 1). — CELEBRACION DE ENTREVISTAS**

Se pone en conocimiento de todas las personas que realizaron las pruebas escritas para la obtención del título de Graduado Escolar el pasado día 26 de Mayo, en el Colegio público «Padre Manjón» de esta ciudad, que la celebración de las correspondientes entrevistas, tendrá lugar en el Centro estatal de Educación Permanente de Adultos (calle Sanz Pastor, número 2), en las fechas que se reseñan a continuación y a las cuatro de la tarde:

—Día 5 de Junio, del número 1 al 27 inclusive.

—Día 8 de Junio, del número 28 al número 52 inclusive.

—Día 8 de Jnio, del número 53 al número 80 inclusive.

Por la Junta castellano - leonesa

# ¿«Regalo» de veinte millones a los sindicatos?

En «A B C», de Madrid y bajo la firma del corresponsal en Valladolid, José Luis Arroyo, se publicaba ayer lo siguiente:

«Los presupuestos generales de la Comunidad castellano-leonesa correspondientes a 1984, recientemente aprobados ante las Cortes regionales, contemplan, dentro del capítulo que le toca a la Consejería de Industria y Energía, una partida de veinte millones de pesetas para «subvencionar la actividad sindical», partida que es muy mal vista entre las filas liberal, conservadoras por considerarla «un regalo a los sindicatos y una maniobra socialista para calmar a sus bases ugetistas y tapar las duras críticas que desde UGT se hacen a los planteamientos de la Junta, especialmente en materia de sueldos, contrataciones e irregularidades de los propios consejeros».

El secretario general de Alianza Popular en Castilla y León, Antonio Martín Beaumont, ha declarado a «ABC», que, «pese a la indignación inicial al encontrarnos con esta partida, no nos ha extrañado demasiado, vista la filosofía de los presupuestos que, en una primera lectura, demuestran ser claramente partidistas, sectarios y enfocados hacia el beneficio socialista, sin tener para nada en cuenta las auténticas necesidades de la región».

Sin otros elementos de juicio, por nuestra parte no hay comentario.

# MAÑANA, ROMERIA DE SAN JUAN DE ORTEGA

Volvemos a recordar que mañana se celebrará, en las inmediaciones del Santuario, la tradicional romería, de San Juan de Ortega, según el programa que ya hemo publicado.

Esta noche, a las nueve y media, el Colegio de Aparejadores y Arquitectos Técnicos, tendrá una cena de hermandad en el Hotel Condestable.

# Oposiciones libres a Notarías

El lunes, a partir de las cuatro de la tarde procederán a la lectura del segundo ejercicio de las oposiciones libres a Notarías que se celebran en nuestra ciudad, los opositores que se relacionan a continuación: número 641, don Alfredo Barrau Moreno, número 647; don Miguel Alemany Escapa, número 652, don José-Antonio García Caballer, número 659; don Manuel Gómez Moro, número 666; don Fernando Jiménez Villar, número 69; don Fernando Morales Limia, número 676; don Esteban Bendicho Solanellas, número 680; don Francisco Javier García Mas, número 687, y don José-Carlos Lozano Galán.


SE ADORABAN, SE NECESITABAN, COMPARTIAN UNA MARAVILLOSA EXISTENCIA, PERO, DE REPENTE, ALGO HIZO CAMBIAR SUS VIDAS.

CON SEIS DE LOS ACTORES MAS BRILLANTES DE HOLLYWOOD DE LA ACTUALIDAD.

En la producción GOLAN-GLOBUS para CITY FILMS Un film de MENAHEM GOLAN

AL OTRO LADO DE BROOKLYN

(OVER THE BROOKLYN BRIDGE)

Director de fotografía ADAM GREENBERG Música de PINO DONAGGIO
Productor asociado CHRISTOPHER PEARCE Escrita por ARNOLD SOMKIM
Producida por MENAHEM GOLAN y YORAM GLOBUS Dirigida por MENAHEM GOLAN

UN ESTRENO SUPER-COLOSAL

HOY — 5,30, 7,45, 10,30 — HOY

AVENIDA

SI PRECISA MUEBLES DE OFICINA O DESPACHO,

VISITE **TAGRA**, c/ Vitoria, 13

Y SE SORPRENDERA DE LAS OPORTUNIDADES

MARATHON CINEMATOGRAFICO

"GRANDES EXITOS DEL RECUERDO"

GRAN TEATRO

¡¡POR FIN!!
HOY, VIERNES
COMO ULTIMO DIA DEL CICLO
A las 5,15, 8 y 11 noche.
David O. Selznick
presenta a
Lawrence Olivier
Joan Fontaine
y George Sanders
En la obra cumbre del maestro del «suspense»
Alfred Hitchcock

Una película de antología. Una joya de la cinematografía universal.
Si la vio, la volverá a ver. Si no tuvo esa suerte, no se pierda esta magnífica oportunidad.
(Doblada al español)
(No recomendada menores 14 años)

... ... ... ... ... ... ...

PRECIO UNICO ESPECIALISIMO:
BUTACA 100 PTAS.


M.C.D. 2018

# Demetrio Madrid, en la clausura del Congreso de Historia de Burgos celebrado ayer tarde

## *Los periodistas se negaron a asistir, por el considerable retraso en la hora de comienzo*

### Resumen de las conclusiones a que se ha llegado

Con la lectura de los conclusiones de las diferentes sesiones, se clausuró ayer tarde en el salón de actos del Colegio Universitario, el Congreso que sobre la Historia de Burgos se ha venido desarrollando en nuestra ciudad los días 29, 30 y 31, convocado por la Consejería de Educación y Cultura con motivo del MC Aniversario.

El acto de clausura que estaba previsto para las 19,00 horas no dio comienzo hasta las ocho de la tarde, hora de llegada del presidente de la Junta Autonómica, Demetrio Madrid López.

Los medios de información burgaleses, tras una hora de espera sin recibir ningún tipo de explicación, optaron unánimemente por retirarse ante la escasa formalidad y previsión de los responsables de la Junta de Gobierno.

Se daba la circunstancia, además, de que la presencia del titular del gobierno de Castilla y León era esperada con especial interés al transcender, de manera oficiosa, una posible «rueda de Prensa» del presidente Demetrio Madrid y los medios informativos burgaleses con el balance de su gestión como tema de fondo sobre el que hablará hoy a partir de las 12,30 del mediodía en Valladolid.

**CONCLUSIONES**

Con los antecedentes que rodean a esta clausura, nos vemos en la obligación de resumir la información a lo que son, en líneas generales, las conclusiones del Congreso.

En la Sección de Historia Medieval se han presentado tres ponencias y ocho comunicaciones.

Creemos que la historia de Burgos ha rebasado claramente el ámbito de la mera historia local. Ha destacado el desarrollo comercial de la ciudad desde el siglo XIII. La particular atención a' comercio internacional y a los grupos urbanos que lo practican no ha impedido ver las cosas de una manera amplia, teniendo en cuenta problemas de organización social, realidad institucional o la propiedad urbana y rústica.

Aunque el peso de las ponencias y las comunicaciones haya recaído sobre los siglos XIV y XV, el panorama de esta sección ha resultado bastante completo. Se ha tratado del nacimiento y formación de la ciudad partiendo de una realidad prefeudal insistiendo en el tema de la disolución de la comunidad rural y en el avance de la propiedad. Se ha podido enlazar la realidad originaria de los siglos X y XI con la posterior, merced a una aproximación a los problemas de propiedad urbana, particularmente eclesiástica, en el período 1150-1250.

Debemos también destacar cómo el coloquio ha permitido afrontar problemas importantes de cara a valorar el significado de la sociedad de Burgos y las pautas de comportamiento de sus clases mercantiles, así como el carácter de la economía castellana en el siglo XV, que por avanzada que sea no deja de observar una debilidad estructural.

**SECCION HISTORIA CONTEMPORANEA**

Dada la escasa atención que a la historia más reciente de Burgos se le ha dispensado por parte de la historiografía, la presentación de tres ponencias y 16 comunicaciones, puede considerarse como un auténtico éxito.

Primero. — Desde un punto de vista cronológico, la primera mitad de la centuria decimonona, salvo el análisis y evolución demográfica, ha sido la época más desatendida. Mientras que el grueso de las aportaciones se han centrado en la segunda mitad del siglo XIX y primer tercio del XX. Desde esta misma perspectiva cronológica conviene destacar que se le ha dedicado también una cierta atención, lo que no suele ser frecuente, tanto a la guerra civil como a la época más reciente, con lo que se cierra el arco histórico iniciado hace exactamente MC Años de la fundación de la ciudad de Burgos.

Segundo. — En cuanto a la temática, por la cantidad de comunicaciones presentadas, ha sido la problemática social en sus distintas vertientes la que mayor atención ha acaparado por parte de los estudiosos.

Tercero. — El regionalismo, tanto desde una óptica positiva («regionalismo salmo») como de rechazo del «regionalismo morboso» (nacionalismo) ha sido sin duda uno de los problemas que más han preocupado a nivel de opinión pública a los burgaleses contemporáneos. El regionalismo que no se puede reducir a planteamientos simplistas, como en muchos casos por ignorancia o interés se ha hecho tanto desde ópticas que han querido manejar la historia en su propio provecho como los que en aras de esa misma historia han intentado levantar construcciones político sociales inexistentes o en el mejor de los casos puramente anacrónicas.

Cuarto. — Asimismo, se ha prestado atención a los transformaciones económicas, sociodemográficas y urbanas experimentadas por la ciudad de Burgos durante los siglos XIX y XX, poniendo de relieve los problemas del crecimiento demográfico como consecuencia de las elevadas tasas de mortalidad en el siglo pasado y la profunda mutación en la estructura urbana contemporánea, como consecuencia del proceso de industrialización y de la intensidad alcanzada por los movimientos migratorios.

**SECCION DE HISTORIA MODERNA**

A través del Censo de calle Hita de 1561 y de las relaciones parroquiales de 1563 y 1564 se aprecia un crecimiento de la población burgalesa, cifrado en 4.500 vecinos, los cuales en 1597 descendieron a 2.347 y todavía más después del golpe de gracia de la peste de 1599, remitiendo a comienzos del siglo XVII una población de 1.500 vecinos de cuyo nivel no se recuperaría la ciudad hasta mediados del siglo XVIII. El Censo citado de 1561 permite comprobar el reparto socio-profesional de la población activa que era de un 49 por ciento, con un importante sector primario; un sector secundario del que descuella el sub-sector textil de confección y un sector de servicios que pone de manifiesto la importancia de la clerecía y el alto nivel de vida de la ciudad en este tiempo, tanto por la asistencia médica como por el número de imprentas existentes.

En cuanto a la vida política durante la Edad Moderna, Burgos mantiene un alto protagonismo por medio de sus procuradores en Cortes, especialmente en las de Valladolid de 1518 con la intervención de su representante Zumel, el cual advirtió al Monarca Carlos I de sus deberes regios. Una nueva documentación municipal permite conocer mejor la actuación de Burgos durante el movimiento de las Comunidades.

La prosperidad económica de Burgos se ha confirmado que se produjo entre 1450 y 1565, así como las estructuras en que estuvo basada que fueron la contratación de lana y su exportación a los centros manufactureros de Flandes. La organización de este comercio y la navegación, la efectuó la Universidad de Mercaderes de Burgos, a la cual le fue concedido en 1494 el Conuslado con lo cual las funciones de ambas instituciones se fundieron para impulsar la actividad económica de la ciudad.

Las vías de comunicación fueron esenciales para el desarrollo del tráfico de los burgaleses, tanto para el aprovisionamiento de la ciudad como para la conexión entre la zona interior y el litoral. La construcción y reparación de caminos y puentes fue tarea, en estos siglos, financiada por instituciones y corporaciones. Los mercaderes defendieron ante la Chancillería de Valladolid sus privilegios de exención de portazgos.

Una serie de grandes personalidades burgalesas ejercieron un eminente protagonismo en la conquista, colonización y comercio con América, en los siglos de la Modernidad. Esta serie puede empezar con el obispo Juan Rodríguez de Fonseca, verdadero organizador de la Casa de Contratación como centro de las expediciones de exploración y colonización, y llegar hasta José de Veitia y Linage que, al frente del mismo organismo, reflejó su experiencia en la famosa obra «Monte de Contratación de las Indias» (1672) traducida al poco tiempo al inglés.

El estudio de la Hacienda Municipal de Burgos en el siglo XVIII parece demostrar que la administración de los propios y rentas de la ciudad, permitió la progresiva liquidación de las deudas pendientes y heredadas del pasado, bien que a costa, posiblemente, de unas mejoras urbanas y de servicios, en favor del pueblo burgalés. Los altos salarios de los regidores absorbieron también buena parte de los ingresos.

El análisis de las rentas eclesiásticas del Arzobispado de Burgos, a lo largo del Antiguo Régimen, prueba el gran volumen de las mismas, así como el que el 90 por ciento de los ingresos, provenía de los diezmos, cuya evolución se desarrolló en función de la producción agraria y de los precios del grano.

La desamortización de Carlos IV en Burgos, realizada entre 1800 y 1808 afectó a 36 establecimientos benéficos y religiosos. Se efectuaron 576 ventas por importe de 10,8 millones de reales. El Hospital del Rey fue el más considerablemente afectado, seguido a distancia por los bienes de las instituciones piadosas de la Catedral. En el interior de la ciudad de Burgos se vendieron 119 casas y fuera de la misma otras 383 propiedades. Los compradores fueron en su mayor parte de Burgos.

Un momento de las últimas sesiones de trabajo del Congreso de Historia. — (Foto FEDE)

## OTRO TELEFONO RURAL

El pueblo de Bárcena de Pienza acaba de estrenar nuevo teléfono público de Servicio conectado a Villasante de Montija con el número 11 70 35.

Así lo hace saber una comunicación del delegado provincial de la Compañía Telefónica Nacional de España en Burgos.

## LOS TOROS

# Se adelanta a las cinco de la tarde, la novillada del domingo, en favor del Asilo de Ancianos

## «Niño de la Capea» y José Antonio Campuzano, lesionados

La Hermandad de Peñas y Casas Regionales, organizadora del XLI Festival a beneficio del Asilo de Ancianos Desamparados, ha acordado, para no perjudicar la asistencia de público al partido Real Burgos-Barcelona, que se celebrará también el domingo, a las siete y media de la tarde, adelantar en media hora el comienzo de la novillada anunciada, comenzando por tanto el festejo a las cinco de la tarde.

Se espera una gran asistencai de público a este tradicional festejo de caridad, que reúne también este año el atractivo de la actuación del joven valor de la novillería burgalesa, Luis Miguel Calvo, tras el triunfo que obtuvo en el festejo inaugural de la temporada. Con él alternarán el ecuatoriano Paco Varona y el madrileño Andrés Caballero, en la lidia de seis seleccionados novillos del prestigioso hierro de Hijos de don Pablo Martínez Elizondo, hermanos de los que tan excelente juego dieron en la novillada que abrió la temporada.

**«EL CAPEA» Y JOSE ANTONIO CAMPUZANO, LESIONADOS**

Madrid (Efe). — Décimooctava de feria en la plaza de Las Ventas. Plaza llena en tarde soleada. Toros de Dionisio Rodríguez, serios, con astifinas defensas y que resultaron bravos, encastados y con movilidad. Destacaron primero, tercero y sexto. La corrida quedó en un mano a mano por cogida de Pedro Moya, al entrar a matar a su primero.

Pedro Moya «Niño de la Capea», en el que abrió plaza, realizó un trasteo muy decidido y valiente, que caló en los tendidos, por la calidad de los pases que hilvanó el torero. Entró a matar y resultó prendido por el pecho, zarandeado y buscado en el suelo. Rodó el toro por la arena y Pedro Moya, maltrecho, dio la vuelta al ruedo con la oreja de su enemigo, pasando por su pie a la enfermería, donde fue asistido de contusión con hematoma en la región malar izquierda; contusión erosiva en región lateral izquierda del cuello, con probable factura de clavícula y contusión en el hemitórax derecho, de pronóstico reservado.

Luis Francisco Esplá fue ovacionado en el segundo. Mató el cuarto sustituyendo a Pedro Moya y realizó un trasteo breve, ante las dificultades del astado Al final su labor fue silenciada. En el quinto se lució prendiendo banderillas, entre los aplausos del público. Con la muleta volvió a mostrarse voluntarioso y lucido a ratos. Mal con la espada, finalizó de una estocada y descabello al quinto golpe, después de escuchar un aviso. No obstante, entre aplausos dio la vuelta al ruedo. José Cubero «El Yiyo» estuvo muy torero y entregado en el tercero, entre los olés del público. Mal con la espada, necesitó cinco pinchazos y una estocada para liquidar a su oponente. Ovación y saludo desde el tercio. En el último no acabó de acoplarse y mató de dos pinchazos, una entera y descabello. El público guardó silencio.

—Cáceres (Efe). — Tercera de feria. Corrida concurso de ganadería, que ha ganado un toro de Osborne, de 520 kilos, lidiado por Manzanares. Algo más de media entrada. José Fuentes, con el primero de la tarde, de Gavira, no logró lucirse. Silencio. En el cuarto del Marqués de Albaserrada, mal con muleta y usando el estoque. Silencio. José María Manzanares, en su primero, de Osborne, realizó una faena torera y completa. Mató de una estocada entera desprendida. Ovación, dos orejas y vuelta. En el quinto, de Miguel Higuero, que llegó muy aplomado al último tercio, cumplió sin esforzarse. Volvió a ser ovacionado. José Antonio Campuzano, en su primero, de Núñez Hermanos, puso al público en pie con el capote. Los banderilleros Antonio Chacón y Ruiz Arenas fueron ovacionados tras su trabajo. Campuzano cuajó una faena artística y variada y terminó de estocada desprendida. Ovación, dos orejas y vuelta. El último, de M. Alvarez, fue devuelto a los corrales por cojo y sustituído por el sobrero de Miguel Higuero, un toro soso y reservón. En la faena, Campuzano fue cogido y a pesar de los esfuerzos de las asistencias continuó para matar de una entera y descabello. Ovación, una oreja y el diestro pasa a la enfermería, donde se le apreció un puntazo corrido en el escroto izquierdo con lesión testicular, de pronóstico reservado.

**HOY, CORRIDA TELEVISADA EN DIRECTO, DESDE MADRID**

Para hoy, viernes, a partir de las siete de la tarde, Televisión Española tiene programada la transmisión en directo de la décimonovena corrida de la feria de San Isidro de Madrid.

En el cartel anunciado ha habido una sustitución. No puede torear el diestro madrileño Antonio Chenel «Antoñete», lesionado en la clavícula días pasados en la misma plaza. Le sustituirá «Curro» Vázquez. El cartel queda así: Angel Teruel, José María Manzanares y «Curro» Vázquez.

M.C.D. 2018

CRONICA POLITICA

# LOS PUNTOS DEBILES DE JORDI PUJOL

*Madrid (Colpisa). — Ya se conoce el camino jurídico. Tendrá que ser la Sala Segunda del Supremo la que decida a quién corresponde la competencia para procesar a Jordi Pujol. Si se la concede a la Audiencia Territorial de Barcelona estaremos ante el supuesto más improbable de todos. Si la asigna a la Audiencia Nacional, en razón de la importancia de persona afectada por la querella, trasladaría a una jurisdicción de características centrales el privilegio de decidir la suerte judicial de uno de los más caracterizados prohombres de las autonomías históricas. Si llega a la conclusión de que la querella contra los directivos de la Banca Catalana debe seguir un camino ordinario, la persona de Jordi Pujol quedaría, por razones de fuero, libre de la persecución procesal, que sólo recaería sobre sus 24 compañeros de directiva en aquella entidad.*

*En este último caso la querella sería enviada al correspondiente Juzgado barcelonés.*

*No hace falta ponderar demasiado la significación política que tendría el hecho de que el presidente de la Generalidad se viese libre de procesamiento hasta tanto se constituya el tribunal superior de Justicia previsto en el estatuto de Cataluña. Aparecería ante la opinión como persona irresponsable en el sentido jurídico que esta palabra tiene, es decir, con las mismas prerrogativas que el Rey.*

*A ciertos medios políticos han llegado referencias sobre la preocupación que el Gobierno siente ante las derivaciones políticas que el caso va tomando. Esas fuentes indican que la Moncloa vería con alivio algún tipo de sanción jurídica capaz de recomponer los destrozos políticos causados por la famosa querella. Destrozos que están afectando al PSC-PSOE y, sumados a las críticas por la pésima conducción de la campaña electoral del partido en Cataluña, pueden determinar una gravísima crisis interna.*

*En medios gubernamentales se ha recibido con intenso desagrado la actitud hasta cierto punto pro-Pujol que ha asumido Coalición Popular en Cataluña. No parece sino que el poder socialista esperaba en este caso una cierta solidaridad de los partidos estatales. Pero lo cierto es que la Oposición está optando más por posturas de clase que por la peligrosa aventura de meter la cabeza en el avispero catalán. No olvida, ciertamente, que su candidato electoral en Cataluña, Eduardo Bueno, se vio afectado precisamente por una querella en plena campaña, querella que fue sobreseida por el juez tras haberla interpuesto uno de los fiscales que ahora han actuado en el caso de Pujol y los directivos de Banca Catalana.*

*Si Pujol quedase al margen del procesamiento posible no podría evitar las consecuencias políticas y morales demoledoras que se derivarían de la eventual condena de sus compañeros. Y si cayese en manos de la Audiencia Nacional jugaría a fondo la carta política del hombre público perseguido por Madrid. En realidad es lo que ha comenzado a hacer. Pero hasta cierto punto es igualmente lo que Pujol no podrá sostener con carácter indefinido. La defensa política sólo puede tener efectos limitados en el tiempo. Si el presidente de la Generalidad no llegase a complementar esa defensa con una inexpugnabilidad jurídica basada en la pulcritud de su comportamiento, acabaría siendo cadáver político tarde o temprano. Quizá más temprano que tarde, por muy eficaz que resulte ahora el arropamiento político de sus correligionarios y electores.*

LORENZO CONTRERAS

Informe del Consejo Superior de Cámaras

# Si España no ingresa en la CEE, será un fracaso histórico para el Gobierno

## Pero muchas empresas deben prepararse para cerrar cuando entremos, según afirmación de José María Figueras

Madrid (Logos). — «El Gobierno, en vez de estar preocupado por la recaudación fiscal, por apretujarnos el cinturón, exprimir el bolsillo y convertirnos en delatores fiscales, debería interesarse más por prestar su máximo apoyo a las empresas de cara a nuestra integración en el Mercado Común», según manifestó el actual presidente del Consejo Superior de Cámaras, José María Figueras. Estas palabras no significan una descalificación del proceso negociador de España con la CEE, según el presidente del Consejo Superior de Cámaras, sino reconocer la realidad de que España debe incorporarse el primero de Enero de 1986 a las Comunidades, ya que de lo contrario sería un fracaso histórico, a pesar del trauma que sin duda vivirán numerosas empresas españolas.

Según José María Figueras, muchas empresas deben prepararse para cerrar cuando se entre en el Mercado Común, pero nuestra economía resistirá el envite y superará la coyuntura. La adhesión, según el Informe elaborado por las Cámaras de Comercio, puede ser dramático para algunas empresas, pero siempre serán mayores a la larga los beneficios de la adhesión que las dificultades que se derivan del cumplimiento de los períodos transitorios.

A este respecto, el Consejo Superior de Cámaras ha elaborado un documento que refleja la posición de esta Institución sobre la Incorporación de España a las Comunidades Europeas. Según este documento, la Incorporación de España a la CEE es necesaria, económica, social y políticamente, ya que no hay otra alternativa razonable.

### PERMANECER ALEJADOS, UN DAÑO

Permanecer alejados de los centros de decisión internacional ha costado históricamente un alto precio a España que explica, según las Cámaras, no pocas de nuestras deficiencias y estrangulamientos históricos actuales. Destaca el Informe que la modernización de la economía española se dificultaría a largo plazo sin pasar por las coordenadas de asociación de esfuerzos y ayudas europeas.

El Informe, comentado por José María Figueras, hace hincapié en la necesidad de España de estar presente en la totalidad de las Instituciones comunitarias para defenderse o beneficiarse de las iniciativas europeas que nos afecten. Según los datos que dijo poseer Figueras, tras sus conversaciones con los responsables comunitarios, especialmente franceses, los períodos de transición de la industria y de la agricultura española no diferirán mucho entre sí, como máximo dos años, ya que existe una voluntad europea de que España ingrese en las fechas previstas en las Comunidades.

### VALORACION DE LAS NEGOCIACIONES

En conjunto, la postura de las Cámaras de Comercio es favorable a la negociación del Gobierno español, que está manteniendo unas posturas firmes, apoyadas en un planteamiento táctico adecuado. Igualmente, consideran las Cámaras que los capítulos de negociación cerrados hasta la fecha reúnen condiciones aceptables para el conjunto de la empresa española. Asimismo, hacen un llamamiento para que mientras los problemas internos comunitarios y las propias negociaciones de adhesión no se encaucen definitivamente, hay que evitar cualquier actitud que pudiera servir de pretexto a la CEE para responsabilizar a España de una interrupción en el proceso de adhesión, o que pudiera hacer peligrar el acuerdo de 1970.

EL DOMINGO, 3 DE JUNIO DE 1984 - A LAS CINCO DE LA TARDE

XLI FESTEJO TAURINO SIN PICADORES

A BENEFICIO DEL ASILO DE ANCIANOS DESAMPARADOS

**Patrocinado por el EXCMO. SR. GOBERNADOR CIVIL, en su calidad de Presidente de Honor de la HERMANDAD DE PEÑAS, con la colaboración de la CAJA DE AHORROS DEL CIRCULO y la Empresa MARTINEZ FLAMARIQUE.**

**SEIS Novillos de la famosa ganadería de HIJOS DE D. PABLO MARTINEZ ELIZONDO, de Salamanca, para los jóvenes espadas:**

**LUIS MIGUEL CALVO**
de BURGOS

**PACO VARONA**
del ECUADOR, y

**ANDRES CABALLERO**
de MADRID

**Con sus correspondientes cuadrillas de banderilleros.**
**VENTA DE LOCALIDADES: TAQUILLAS OFICIALES, BAJOS SALON DE RECREO A PARTIR DEL SABADO, DIA 2, POR LA TARDE.**
**PRECIOS DE LAS LOCALIDADES: ENTRADA UNICA, 400 PTAS. ESPECIAL: 150 PTAS.**

**NOTA: La Entrada Especial es valedera para jubilados, niños menodes de 15 años y militares sin graduación.**

**El festejo dará comienzo a las CINCO DE LA TARDE, debido a jugar el Real Burgos - Barcelona, en la promoción a Segunda «B».**

VIAJES POR CARRETERA
NACIONALES E INTERNACIONALES
Teléfonos:
22 97 05 domicilio
23 28 62 parada
20 30 55 parada
N.º de taxi: 101
7 PLAZAS

campsa
Compañía Arrendataria del Monopolio de Petróleos S.A.

INFORMA

**Ante una posible huelga del personal de Estaciones de Servicio para los días 1, 2 y 3 de Junio, se comunica al público consumidor que en esta provincia se mantendrá durante este período de tiempo una Red de servicios mínimos, cuyas Instalaciones relacionamos:**

— TAMACA, S. A. — Aranda de Duero.
— URIARTE PEREZ Y CIA. — Bercedo.
— EUROVIAS-CEASA. — Autopista A-1. Briviesca.
— AUTO SERVICIO, S. L. — Ctra. Valladolid. Burgos.
— RUAS, S. A.— Calzada de Bureba.
— VICENTE SIERRA GOMEZ. — Cilleruelo de Bezana.
— ROA, S. A. — «Los Llanos». Miranda de Ebro.
— ANTONIO DIEZ DIEZ. — Vivar del Cid.
— MARIA ROSA GARFIA ZAPATA. — Salas de los Infantes.
— AUTO SERVICIO. — «La Abadesa». Ctra. Madrid. Km. 233. Burgos.
— BLAS DE LA VILLA. — Villalmanzo.
— EUROVIAS-CEASA. — Autopista A-1. Ameyugo.
— JESUS FERNANDEZ SALAS. — Gral. Sanz Pastor. Burgos.
— AYUNTAMIENTO DE BURGOS. — Las Fuentecillas. Burgos.
— ANTONIO RAMONET GONZALEZ. — Briviesca.
— LUCIANO BUSTILLO FERNANDEZ. — Tubilla del Agua.
— LUIS GONZALO OCA. — Belorado.
— LUIS MATEOS MARTIN. — Plaza «La Virgencilla» Aranda de Duero.
— VICTORINO TALLOS LOPEZ. — Plaza «La Virgencilla». Aranda de Duero.
— AURELIO CALVO CIRBIAN. — «Plaza «La Virgencilla». Aranda de Duero.
— AURELIO GARCIA RAMOS. — El Puente. Aranda de Duero.
— ASUNCION ARRANZ SANTODOMINGO. — Huerta de Rey.
— LEANDRA SANTAMARIA BLANCO. — Quintanar de la Sierra.

**Rogamos disculpen las molestias que esta situación pudiera ocasionar.**

**C. A. M. P. S. A.**


M.C.D. 2018

# BURGOS SEGUIRA SIENDO CABECERA DE REGION MILITAR

## Las demarcaciones militares quedarán reducidas de nueve a seis

### *Se prevé la reducción de 6.000 puestos profesionales en el Ejército*

(Viene de primera página)

cia de Albacete, que compondrán la actual III región militar. Las provincias de Andalucía quedan anglobadas en una única región militar, y Extremadura queda refundida a la actual I Región militar, menos la provincia de Soria que, como hemos dicho, quedará includa en la regón de los Pirineos Occidentales.

Desaparece la región militar de Galicia que queda fundida con la actual VII Región militar, aunque sin la provincia de Segovia que quedará englobada en la primera región. Baleares y Canarias quedan como unidades territoriales propias.

Según el ministro esta nueva distribución de Regiones militares es mucho más equilibrada que la anterior y se aproxima a los criterios que ya se han establecido en otros países de Europa, que permite también una defensa operativa del territorio más efectiva. Esta nueva distribución ha tenido en cuenta fundamentalmente la mayor protección de los puntos vitales. de los depósitos de armamentos, así como las necesidades de reclutamiento y el apoyo logístico de las fuerzas operativas en caso de un conflicto bélico.

El ministro, al dar cuenta de la reducción a seis de las actuales nueve regiones militares, nada dijo de las capitales que serán cabecera de las nuevas seis regiones, si bien en medios gubernamentales y de la Defensa se da por buena esta relación: Madrid, Sevilla, Valencia, Barcelona, Burgos y La Coruña.

El ministerio de Defensa, a través de esta nueva ley de plantillas, ha hecho también una nueva distribución de las Unidades y de las Brigadas operativas. En la primera región militar estará destinada la División Acorazada Brunette más dos Brigadas, una la Brigada Paracaidista y otra destinada en Extremadura con la misión de apoyar a la región del Sur. En Andalucía habrá tres Brigadas más la División Mecanizada Guzmán el Bueno número 2. En Valencia se destinará la División Motorizada Maestrazgo número 3 más dos Brigadas con destino en Castellón y Murcia. En Cataluña se contará con un núcleo en Lérida más dos Brigadas de alta montaña. También en Navarra habrá una Brigada específica de Montaña y en la nueva región del Noroeste, que engloba parte de la actual VII región más Galicia habrá una Brigada aerotransportable, una Brigada Paracaidista y una Brigada de Caballería. Todas las regiones militares contarán con artillería antiaérea. Por otra parte la reserva general del Ejército contará a partir de ahora con un núcleo importante de ingenieros más una Brigada paracaidista y un mando de artillería en Astorga más una serie de unidades de transportes y un servicio de Transmisiones e Intendencia.

REDCCION DE PLANTILLAS

«Es propósito del Gobierno —explicó Narcis Serra— que el Gobierno apruebe de uno en uno, a partir de que estén aprobados los programas, los programas específicos de cada unidad, que incluyan la definición de misiones de las brigadas, las plantillas, los medios materiales y los costes y necesidades de mantenimiento e infraestructura. Estos programas específicos serán incluidos posteriormente en los presupuestos por programas».

La nueva estructuración del Ejército se ha efectuado por medio de ordenadores que han contemplado las necesdad esi de la defensa de nuestro país. Según estas previsiones se reducirán 6.000 puestos profesionales en el Ejército, y habrá una reducción cercana al 20 por ciento en relación con el actual Cuartel General. Las necesidades del Ejército prevén, aunque estas cifras pueden alterarse según informó el ministro, la existencia de 194.516 soldados, 23.882 suboficiales, 15.340 oficiales y 5.183 jefes. «Con la Ley de plantillas —añadió el ministro— no se cubre el 100 por cien de las necesidade, pero no hay ningún Ejército europeo que las tenga cubiertas en tiempos de paz». Según el ministro la Ley de plantillas prevé cubrir el 95 por ciento de las necesidades en cuanto a jefes, el 82 por ciento de los oficiales, el 73 por ciento de suboficiales y el 100 por 100 de la clase de tropa. «La reducción que prevé la Ley —añadió el ministro— es una pirámide invertida que mejora la actual pirámide de mando del Ejército de Tierra». Segúr su información el mayor problema es el que afecta a los coroneles porque hasta el momento el ascenso al grado de coronel ha sido automático. Según Narcis Serra las mayores complicaciones que ha tenido el Ministerio para aplicar la nueva Ley de plantillas se ha debido a la política de ingresos en las Academias militares que ha generado un volumen de oficiales muy desproporcionado a las necesidades actuales. La salida de las distintas promociones de las Academias hace que no se pueda dictaminar una fórmula única para la nueva reestructuración, sino que obliga a que cada año se adopten medidas en función de cada caso. Por ejemplo, los empleos que actualmente tienen excedente pueden ser deficitarios en tres o cuatro años, y viceversa, «por tanto —dijo el ministro— no es posible aplicar una norma rígida sino que debe hacerse una actuación ajustada a cada momento para adecuar las necesidades a las existencias».

El proyecto de defensa está previsto para 1991. El ministro de Defensa tiene intención de suprimir los actuales ascensos por antigüedad y sustituirlos por ascensos en función de las vacantes, así como controlar las entradas en la Academia. Según la información ofrecida hoy ante el Congreso de los Diputados hay actualmente un exceso de un 27 por ciento en el grado de tenientes y de un 10 por ciento en capitanes. El colectivo de suboficiales es, según el ministro, el que ha tenido mayores oscilaciones y debe por tanto racionalizarse con prudencia aunque, según las nuevas previsiones, se van a necesitar más suboficiales de los que hay hasta el momento.

Los criterios para aplicar la absorción de los excedentes son, fundamentalmente, el salvaguardar los intereses del Ejército, evitar perjuicios al personal procurando siempre los ceses voluntarios, y mantener la normativa vigente de ascensos durante el período de aplicación de la Ley.

Respecto a las medidas a tomar el ministro calificó de fundamental el regular la entrada en las Academias en función de la plantilla prevista para 1991, así como estudiar la absorción de los excedentes agrupándolos por características afines.

El ministro dijo por último que se pretende mantener en actividad a los suboficiales más cualificados, y crear una reserva activa transitoria de acuerdo con las clasificaciones. Según el ministro esta nueva reestructuración no supondrá un aumento de gasto ya que se prevé igualmente una reducción de materiales, lo que supone un ahorro importante.

«Entiendo —dijo el ministro al término de la sesión informativa— que transformaciones de esta naturaleza no pueden satisfacer a todos, pero hay que comprende. que el proceso de redefinición del Ejército era una necesidad y que la capitalidad no es lo más significativo ya que serán más importantes los mandos logísticos regionales y el despliegue definitivo de las Unidades».

SESION SECRETA

Finalizado el amplio informe del ministro de casi dos horas y cuarto— la Mesa de la comisión sometió a la consideración de los grupos la conveniencia de que el diálogo entre grupos parlamentarios y ministro fuera a puerta cerrada.

En la votación participaron sólo los grupos socialista, popular y centrista y todos lo hicieron a favor, de donde se deduce que Gobierno y Oposición están de acuerdo en tratar secretamente temas militares. No asistían los grupos catalán, vasco y mixto. Verstrynge dijo a Europa Press que en esta segunda parte de la sesión pensaba solicitar a Narcis Serra que nformara de aquellos asuntos que no había querido abordar en la primera parte, cuando la sesión fue pública.


Créditos Campo Bansander.

# Damos créditos para mejorar la cabaña.

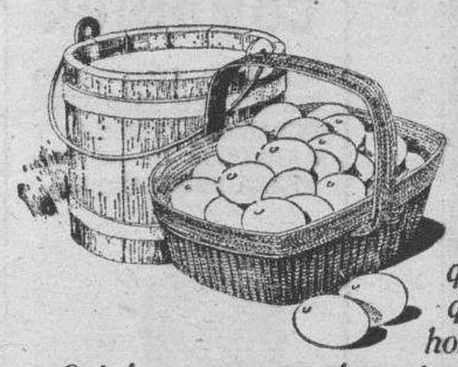

*El ganado espera al hombre que le proveerá de alimento.*

*Que ayudará a parir a sus hembras, a proteger a sus crías y a prevenirlas de enfermedades.*

*Que, en definitiva, velará por su bienestar.*

*Nosotros, los hombres del Banco de Santander, que año tras año hemos vivido de cerca este diario quehacer, queremos estar una vez más junto al hombre de campo y ofrecerle nuestra ayuda.*

*Quizá no sepamos cómo atender a un animal, pero sí sabemos cómo hacer frente a los gastos de explotación ganadera.*

*Venga a vernos. Entre todos encontraremos la solución a sus necesidades.*

*Disponemos de servicios especialmente concebidos para hacer más cómodo y rentable el duro trabajo del ganadero y del agricultor.*

*Conozca nuestros créditos Campo y Equipamiento.*

*Créditos con un interés especial, de rápida tramitación y adaptados a cada caso en concreto.*

Carvia Needham

A.B.E. Nº 1824

**Créditos Campo Bansander**

| | 1-Créditos Campaña | 2-Créditos Equipamiento |
|---|---|---|
| **Aplicación** | *Compra de semillas, fertilizantes, insecticidas, y demás gastos de siembra, mantenimiento, recolección y anticipos de cosechas.* | *Compra de maquinaria, sistemas de regadíos, instalaciones, ampliaciones, reformas de vivienda, etc.* |
| **Importe del Crédito** | *Hasta 3.000.000,— Pesetas* | *Hasta 5.000.000,— Pesetas* |
| **Amortización** | *12 meses* | *4 años* |

BS

BANCO DE SANTANDER

*Nos acercamos al campo porque la ganadería también es nuestro campo.*


M.C.D. 2018

# Hoy, homenaje en Madrid al general Lago, asesinado por ETA

## En el cuartel general de la División Acorazada Brunete

Madrid (Efe). — La División Acorazada Brunete número 1 DAC, de Madrid, homenajeará mañana al general Víctor Lago Román, asesinado por ETA con el descubrimiento de una estatua en el cuartel general de la unidad.

El acto se celebrará a las 12 de la mañana en el cuartel general de la División Acorazada, en el Pardo, por iniciativa de esta unidad, último destino del general Víctor Lago cuando fue asesinado en Madrid por ETA, en Octubre de 1982.

### DOS MIEMBROS DE LOS C.A.A. EXPULSADOS DE FRANCIA

París (Efe). — Dos miembros de los «Comandos Autónomos Anti-capitalistas» CAA, María Artola Echevarría y Eugenio Barruteabengoa Zabarte, fueron expulsados de Francia la pasada noche, confirmaron hoy fuentes oficiales del Ministerio francés de Interior.

Los dos expulsados, que habían sido confinados en el Departamento de Ille-Et-Vilaine (Norte de Francia) la semana pasada, salieron con destino a Caracas.

### FALSA ALARMA DE BOMBA EN EL AYUNTAMIENTO DE SEVILLA

Sevilla (Europa Press). — Una falsa alarma de bomba provocó esta mañana el desalojo del Ayuntamiento de Sevilla, una hora antes de que diera comienzo un pleno ordinario municipal según informaron en fuentes del Ayuntamiento hispalense.

Alrededor de las diez de la mañana se recibió una llamada telefónica en la centralita del Ayuntamiento, en la que una persona que no se identificó anunció la colocación de una bomba en las dependencias municipales.

Tras avisar a la Policía, el teniente de alcalde responsable del Orden Público, Guillermo Gutiérrez, dio orden de desalojar el inmueble que, posteriormente, fue revisado por artificieros de la Policía Nacional, comprobándose que la amenaza había sido falsa.

# EL REY DE ESPAÑA ENTREGA EL «PREMIO CARLOMAGNO» AL PRESIDENTE DE ALEMANIA

Aquisgrán (R.F.A.) (Efe).— El Rey Don Juan Carlos reiteró hoy la voluntad europea de España en el acto de entrega del Premio Carlomagno al presidente federal alemán Karls Carstens, en el Ayuntamiento de la ciudad germana de Aquisgrán.

El Monarca afirmó: «la voluntad inquebrantable de mi pueblo de aportar al destino común europeo nuestros esfuerzos e ilusiones, nuestra disposición, tanto a hacer sacrificios propios, como a exigirlos de los demás».

«España, como todas y cada una de las naciones de este Continente, ha dado a Europa y recibido de ella», afirmó el Rey de España.

Según Don Juan Carlos, España aportó a Europa su capacidad de sincretismo y la conciencia de universalidad, mediante el descubrimiento del Nuevo Mundo y el encuentro de culturas que ello propició.

El Rey elogió la figura del premiado presidente Carstens y manifestó que «yo y muchos de mi generación hemos sacado desde 1945 la consecuencia de que hay que descartar en el futuro la posibilidad de una guerra entre los pueblos europeos, y que el camino más seguro para garantizar la paz en Europa es la concertación europea».

Don Juan Carlos aludió a los problemas actuales de la Comunidad Europea, confió en su solución y subrayó que «el ideal europeo sigue vigente en nuestros pueblos».

El Monarca propuso hacer «de la comunidad de destino que la vieja Europa inexorablemente ya conforma, la patria común y rejuvenecida de las naciones de Europa».

Por su parte, el presidente de la República Federal de Alemania, Karl Carstens, que recibió el Premio Carlomagno —concedido en el 82 al Rey de España— agradeció a Don Juan Carlos el homenaje, y elogió «su contribución a la creación de una Europa unida en libertad y en paz».

Carstens llamó a los europeos a solucionar los problemas de la Comunidad Europea, a participar en las próximas elecciones al Parlamento de los Estados que la integran, y destacó que «también pertenecen necesariamente a ella España y Portugal, por cuya adhesión abogamos nosotros los alemanes con toda energía».

### LOS REYES REGRESARON DE AQUISGRAN

Madrid (Efe). — Los Reyes, Don Juan Carlos y Doña Sofía, llegaron a Madrid tras haber asistido en Aquisgrán (Alemania Federal) a la entrega del Premio Carlomagno.

Los Reyes llegaron al aeropuerto de Barajas a las 19,00 horas, donde fueron recibidos por el presidente del Gobierno, Felipe González, y el alcalde de Madrid, Enrique Tierno Galván.

### INAUGURARA LA CONFERENCIA MUNDIAL DE LA FAO SOBRE PESCA

Roma (Efe). — El Rey de España, Don Juan Carlos I, inaugurará oficialmente en la capital italiana, la Conferencia Mundial sobre Ordenación y Desarrollo Pesqueros, anunció hoy la Organización de las Naciones Unidas para la Alimentación y la Agricultura (FAO)

Don Juan Carlos pronunciará un discurso el 27 de Junio, fecha en que comenzarán los ocho días de trabajos de la Conferencia convocada por la FAO.

Más de mil delegados y observadores en representación de 150 países participarán en esta conferencia intergubernamental.


LE DEJAMOS UN TALBOT HORIZON DIESEL DURANTE UN MES PARA QUE LO PRUEBE, LO COMPRUEBE Y LO APRUEBE.

Contrato de Confianza.

Fíjese si estamos seguros del Talbot Horizon Diesel que se lo dejamos a prueba durante todo un mes.

Usted a la compra del coche nos firma un contrato de confianza y se lleva el coche. Si al mes de tenerlo no le satisfacen sus prestaciones, usted nos devuelve el coche y nosotros le devolvemos su dinero.

Un mes entero para que pruebe y compruebe las prestaciones del **Talbot Horizon Diesel que con un motor Peugeot** de 1.900 c.c. y 65 CV es capaz de alcanzar 156 Km/h.

El Talbot Horizon Diesel tiene un equipamiento completo: **Caja de cambios Peugeot de 5 velocidades,** servodirección, elevalunas eléctrico, parabrisas laminado, retrovisor exterior regulable desde el interior, etc. (en el EXD).

¡Anímese! Hay un Talbot Horizon Diesel para que se lo lleve durante todo un mes.

Esta acción se realizará con los Talbot Horizon Diesel que se adquieran hasta el 30 de Junio.

TALBOT HORIZON DIESEL
No hay quien dé más en Diesel.

CEPSA Lubricantes recomendados Esso

PEUGEOT TALBOT FUERZA DINAMICA



Recordatorios
PRIMERA COMUNION

AMPLIO Y SELECTISIMO SURTIDO EN ESTAMPAS, ROSARIOS, LIBROS Y ARTICULOS DE REGALO PARA ESTAS FECHAS



Papelería TAGRA
VITORIA, 13


M.C.D. 2018

HOY ENTRAN EN VIGOR

# Mayores arancelas a las exportaciones hortofrutícolas españolas a la CEE

Bruselas (Efe). — La Comunidad Económica Europea ha anunciado hoy las nuevas barreras arancelarias frente a las frutas y hortalizas españolas y del resto de países mediterráneos terceros.

Limones, albaricoques y cerezas serán los primeros productos a los que se apliquen, a partir de mañana, precios de referencia superiores hasta en un veinte por ciento, según la CEE.

Las demás frutas y hortalizas mediterráneas verán sus precios de acceso al Mercado Común incrementados, a medida que se inicien sus respectivas campañas.

Así lo decidieron el pasado 14 de Mayo los diez países miembros del Mercado Común que consideraron cumplido el requisito de no reforzar el proteccionismo sobre estos productos hasta que el capítulo no fuera abordado en las negociaciones de adhesión con España y Portugal.

España elevó a la CEE reiteradas protestas para impedir la adopción de estos reglamentos, al considerar injusto el tratamiento comercial que los «diez» aplicarán a raíz de estas medidas a un país candidato a la adhesión.

Los negociadores españoles conideran insuficiente la propuesta agrícola, sobre frutas y hortalizas.

La verdadera negociación de este capítulo —señalan las mismas fuentes— podrá entablarse el próximo 19 de Junio, en la sesión ministerial de Luxemburgo, de la que se espera por parte de la CEE nuevas precisiones.

Medios comunitarios subrayan que la actual presidencia francesa del Mercado Común pretendía, con la adopción de los regalmentos hortofrutícolas, llegar a la mesa negociadora con la postura de fuerza que suponen los hechos consumados.

En esta sesión Francia propugnará que el proteccionismo comunitario sobre frutas y hortalizas permanezca en vigor para España hasta el final de la primera etapa («fase») de transición agrícola, que durará cuatro años, señalan los observadores comunitarios.

Por el contrario, la Comisión de las Comunidades Europeas discute actualmente un borrador en el que se plantea la necesidad de mejorar el trato comercial con España a partir de su ingreso en la Comunidad.

Otro de los aspectos sobre el que no existe aún acuerdo en el seno de la CEE se refiere al momento en que el sector hortofrutícola español comenzará a beneficiarse de los fondos comunitarios de sostenimiento de precios.

Una vez más, Francia defiende la tesis más dura para los intereses españoles, al plantear la exclusión de estas medidas durante los cuatro primeros años del período transitorio.

Para los limones, el precio de referencia comunitario que entrará en vigor mañana es de unas 5.330 pesetas los 100 kilos netos, durante todo el mes de Junio.

En cuanto a los albaricoques, el precio de entrada a la CEE no podrá ser inferior a 12.315 pesetas los cien kilos, durante los diez primeros días de Junio, para ir descendiendo progresivamente.

# Fuerte subida de las tasas a la importación española en USA

(Viene de primera página)

mucho menos competitivos en un mercado, que cada día tiene una mayor aceptación hacia todo aquello fabricado en España.

Hemos intentado enterarnos a qué se debe este mal trato americano y lo único que hemos conseguido saber es el hecho de las mencionadas requisitorias para informar al Gobierno español de que se iban a aplicar unas nuevas tasas.

No se sabe a ciencia cierta a qué es debido este incremento, en algunos sectores de exportación, se considera que puede ser como un toque de atención al juego de algunos políticos socialistas de tratar de incorporar a España al Tercer Mundo, las recientes declaraciones de Felipe González en Copenhague. de apoyar el referéndum de entrada en la OTAN, pueden estar motivadas por este hecho o toque de atención norteamericana y por ello al querer dar una imagen más integrista de la Alianza Atlántica. (Ecomotor Press).

# Según los socialistas del Bajo Llobregat la situación creada en Cataluña se debe «al terrorismo verbal de la derecha»

## Felipe González no acudirá a la Feria de Muestras de Barcelona, pero ello -se dice- nada tiene que ver

Barcelona (Europa Press). La Ejecutiva comarcal del PSC-PSOE del Bajo Llobregat (Barcelona) ha hecho público un comunicado en el que lamenta la situación que se ha creado en Cataluña, en los últimos días, a raíz de la presentación de una querella contra dirigentes de Banca Catalana, entre ellos, Jordi Pujol.

Según Antoni Poveda, portavoz socialista de la comarca, esta situación está originada por el «terrorismo verbal» que está practicando la derecha, al intentar identificar una querella judicial en la que se encuentra implicado su máximo líder, como una ofensa para Cataluña.

Los dirigentes socialistas del Bajo Llobregat aseguraron que no se conseguirá en Cataluña una convivencia pacífica, y no se podrá llegar a la reconstrucción de la nación ni a la consolidación de las instituciones de la Generalidad, si todos los sectores de la sociedad catalana no sitúan a Cataluña por encima de todo ello y la siguen utilizando como una bandera al servicio de los intereses de una facción.

**PEDRO BOFILL: «LA ACTITUD DE PUJOL, MUESTRA DE SU «CESARISMO» POLITICO»**

Madrid (Europa Press). — Pedro Bofill, secretario de Prensa de la Comisión Ejecutiva federal del PSOE, efectuó esta mañana unas declaraciones. a través de la Oficina de Prensa de su partido, en las que, entre otras cosas, afirma que la actitud de Pujol es «una muestra de cesarismo político».

Agregó que «Pujol confunde su persona con la dignidad de Cataluña, asumiendo así los planteamientos más reaccionarios de la derecha española».

**NO IRA A LA FERIA**

Madrid (Europa Press). — El presidente del Gobierno, Felipe González, no ha tenido previsto en ningún momento desplazarse a Barcelona para asistir el próximo sábado a la Feria de Muestras de esa ciudad, según informaron fuentes autorizadas.

Dichas fuentes indicaron que «resultaría erróneo efectuar cualquier especulación sobre la no presencia de Felipe González en Barcelona y la situación creada» tras la presentación por el Fiscal General del Estado de la querella sobre Banca Catalana.

Pujol envió una invitación a Felipe González días después de la victoria en las elecciones y antes de ser presentada la querella.

Se cree que el presidente no acudirá a la Ciudad Condal, ante el clima de hostilidad contra el Gobierno desencadenada en los últimos días.

Los directivos de la Feria de Muestras, al margen de la iniciativa de Pujol, habían pedido a Felipe González su desplazamiento a Barcelona.

**FELIPE GONZALEZ DESCONOCE LA FECHA DE SU ONOMASTICA**

Cartagena (Efe). — Felipe González desconoce la fecha de su onomástica, y, sin embargo le ha agradecido al presidente de la Asamblea regional de Murcia que le haya felicitado el pasado 26, día de San Felipe Neri.

El presidente del Gobierno ha enviado un telegrama de contestación en el que expresa textualmente: «Agradezco sinceramente agradable y amable felicitación, aunque nunca he sabido con seguridad la fecha de mi onomástica. Un cordial saludo Felipe González Márquez».

Las mismas fuentes añadieron que, entre otros, agradeció la felicitación enviada, el Príncipe de Asturias.

**EL PSOE Y SU MILITANCIA**

Madrid (Efe). — El Partido Socialista Obrero Español registró más de 10.000 bajas en su afiliación en 1983, pero alcanzo en el mismo período cerca de 43.000 altas, según informaron a «Efe», fuentes oficiales del PSOE.

Las bajas, se afirma en el informe de gestión de la comisión ejecutiva federal hecho público hoy, se debieron a un «reajuste del censo» del partido.

Indica el informe que la causa que originó ese reajuste durante el año pasado fue el impago de cuotas que los militantes socialistas han de efectuar.

Los impagos, señala el documento, se produjeron por la «dejadez de esta sencilla e indispensable obligación» y la existencia de «afiliados que por sus escasos medios no pueden pagar», «la cuota de afiliación al partido es el uno por ciento de los ingresos declarados por el militante».

En Diciembre de 1983 el número de afiliados al PSOE era de 145.471 y en Abril de 1984 la cifra era de 150.865.

**ALFONSO GUERRA, EN BRUSELAS**

Bruselas (Efe). — El vicepresidente del Gobierno español, Alfonso Guerra, llegó hoy a Bruselas para participar en una conferencia de líderes socialistas europeos.

La reunión, organizada por la «Confederación de Partidos socialistas de la Comunidad Europea», tendrá lugar mañana en el palacio de Egmont.

La conferencia socialista ha sido organizada en el marco de la campaña electoral para renovar el Parlamento Europeo.

La Confederación anunció que el objetivo de esta reunión es «reforzar la imagen de solidaridad y cooperación entre los partidos socialistas de Europa» y «relanzar la visión común de una Europa socialista».

# Los países del Consejo de Europa se comprometen contra el terrorismo

## *Ayer terminó la Conferencia de ministros de Justicia*

Madrid (Efe). — Los veintiún países del Consejo de Europa se comprometieron hoy en Madrid a luchar juntos contra el terrorismo y la criminalidad internacional organizada.

La XIV Conferencia de ministros europeos de Justicia concluyó así, con la aprobación de una resolución que recomienda al Consejo de ministros del Consejo de Europa que tome las medidas necesarias para que estos problemas sean estudiados urgentemente por un organismo que deberá crearse dentro del Consejo europeo

La resolución final estaba basada en un proyecto presentado a primera hora de hoy por la delegación británica para propulsar la cooperación europea en temas de terrorismo.

A lo largo de la jornada, las 21 delegaciones participantes, 15 de ellas encabezadas por sus ministros de Justicia, decidieron ampliar la resolución para que abarcara también la criminalidad internacional organizada.

El ministro del Interior de Gran Bretaña, que felicitó al ministro español de Justicia por la eficacia con que dirigió los trabajos de esta Conferencia, dijo que su propuesta de resolución estuvo inspirada por los incidentes ocurridos recientemente en Londres y por la petición que hizo el presidente del Gobierno español en su discurso inaugural.

En la rueda de Prensa final, Fernando Ledesma resaltó las recomendaciones que esta Conferencia hace al Consejo de ministros de Estrasburgo en las cinco resoluciones aprobadas:

—Derecho de quiebra: Sanear la empresa en vez de liquidarla.

—Eficacia de la Administración de Justicia: Nueva filosofía de la pena.

—Simplificación de procedimientos judiciale y dotación de técnicas modernas a la Administración de Justicia.

—Cooperación contra el terrorismo y la delincuencia internacional: Creación de un grupo en el Consejo de Europa que ayude al intercambio de información y consiga un enfoque común en esta lucha

—Celebrar la XV Conferencia en Oslo, el año 1986, e incluir en el orden del día el problema de la droga.

# El Plan Económico de Alianza Popular, esbozado en el «Club XXI» por Abel Matutes

(Viene de primera página)

creto bancario se pone de manifiesto en la carta enviada el pasado 22 de Mayo por la Patronal al presidente del Gobierno en la que se califica el camino de equivocado porque «no es lo mismo que el secreto bancario pueda ser levantado a requerimiento de la autoridad fiscal en los casos de presunción de conductas sospechosas, que establecer una norma por la cual todo ciudadano sea sospechoso y sus cuentas económicas trasciendan fuera del ámbito de los intermediarios financieros que le sirven».

**«EL GOBIERNO DEBE MEDITARLO BIEN»**

Barcelona (Europa Press). — El síndico de la Bolsa barcelonesa, Jaime Ruiz Cabrero, manifestó a «Europa Press» que «la reacción de la Bolsa ante las declaraciones del ministro de Economía y Hacienda, Miguel Boyer, ha sido prudente y cautelosa».

Sobre las declaraciones del ministro Boyer, orientadas a que el «dinero negro» vaya solamente al Estado y a eliminar el fraude fiscal, el síndico de la Bolsa de Barcelona declaró a «Europa Press» que «por el momento es sólo un anteproyecto y falta el texto definitivo que será enviado al Congreso de los diputados y aún faltan muchos aspectos por definir.

El síndico dijo finalmente: «Este es un tema de tal envergadura que para la presentación del texto definitivo, el Gobierno debe meditarlo en profundidad».

**PROGRAMA ECONOMICO DE A. P.**

Madrid (Logos). — «Frente a la política de convertir el Estado en el gran motor de la economía, incrementando el gasto público a costa de anular la inversión y de congelar los salarios, lo cual reduce la libertad de elección de los ciudadanos y los empobrece, la alternativa liberal-conservadora reduce espontáneamente, a base de estímulos, pero no de modo intervencionista, el consumo y las importaciones y desvía estos recursos al ahorro, la inversión y las exportaciones, sin necesidad de congelar los salarios». Son palabras de Abel Matutes, portavoz económico del Grupo Popular en el Congreso, en la conferencia pronunciada en el Club Siglo XXI».

El modelo de política económica que propuso Abel Matutes se basa en la reducción del déficit público por medio de la contención y disminución del gasto público, congelación de las plantillas de funcionarios, reducción drástica de los gastos corrientes de los Ayuntamientos y Comunidades autónomas, congelación de la presión fiscal a los niveles actuales y mayor eficacia del gasto público y reducción del impuesto sobre sucesiones.

En otro aspecto, proponen eliminar el exceso de burocracia y de inversiones administrativas, liberalización del tipo de cambio de la peseta, progresiva desaparición de los monopolios, reducción de los costes financieros y liberalización del sistema financiero, flexibilización de la legislación laboral y regulación de los contratos laborales al nivel medio existente en la CEE, apoyo y fomento de la investigación para acometer la revolución científica y tecnológica a través de un decidido apoyo y fomento de la investigación, reforma en profundidad de la Seguridad Social, estableciendo un sistema de fondos de capitalización para los pensionistas y fomento de las exportaciones.

ENRIQUE INCLAN
MEDICO
Consulta: de 12 a 2.
Vitoria, 15-1.°. Burgos
Teléfono: 20 40 73

M.C.D. 2018

# GEORGE EN FAMILIA

BOY GEORGE EN FAMILIA

Papá y los niños **Dave, Gerard** y **George**. En el centro, el más titulado. **Gerard:** más de 29 copas y trofeos (boxeo, marathon, fútbol...) un buen chico... deportivo en todo. A la derecha, **George,** profesión: destrozador de las listas de éxitos. Ya desde muy pequeño, ocupaba normalmente el cuarto de baño; para cantar, dice él. En fin. A la izquierda, **Dave,** hermano de los otros dos. Quizá un futuro primer ministro... En el medio, sentado, papá orgulloso de los tres.

Además, desde que **George** ha sido disco de oro su lechero le ha vuelto a dirigir la palabra y ya no le prohiben la entrada en el «pub». Seguro que papá **Jerry** no castigará más sin postre a **George,** eso está claro. Y este último no volverá a coger la barra de labios a mamá.

Los **O'Dowd** van a conquistar el mundo. Seguro.

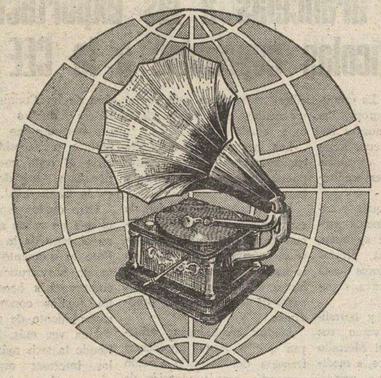

# Mundo joven

POR MONCHO PRADA

## ¿QUIÉN, DONDE, CUANTO?

J. Ruiz está interesado en la música folk, y le gustaría conocer la discografía del grupo inglés **Steeleye Span.**

— «Hark The Village Wait» (1970).
— «Please To See The King» (1971).
— Ten Man Mop Or Mr Reservoir Butlers Rides Again» (1971).
— «Below The Salt» (1972).
— «Individually And Collectively» (1972).
— «Parcel Of Rogues» (1973).
— «Now We Are Six» (1974).
— «Coroner's Crown» (1975).
— «Almanac» (1976).
— «Storma Force» (1977).
— «Original Masters» (1977).
— «Timespan» (1977).
— «Live At Last» (1978).
— «Sails Of Silver» (1980).

Espero que quedes satisfecho con esto, y aprovecho la ocasión para deciros que seguimos esperando vuestras cartas con sus consultas a «Mundo Joven», DIARIO DE BURGOS, calle San Pedro de Cardeña, 34. Burgos.

## NOTICIAS

● **Sting,** interpreta el papel del doctor Frankenstein en «The Bride», la nueva película de **Frank Doddam** que recodaréis del film «Quadrophenia».

● **Paul Young** justifica el nombre de su banda —**The Royal Family**— estando de vedette en la gala anual de caridad del Príncipe Carlos.

● El primer single post **Stoft Cell** de **Marc Almond,** es «The Boy Who Looked Back» que estará marcado por una neta influencia country.

● **Boy George,** ha ganado su primer millón de libras esterlinas más rápidamente que cualquier otro en la historia del showbiz inglés.

● El ex-**Can, Holger Czukay** y **Jhon Hassell,** han participado en la grabación del debut en solitario de **David Sylvian,** que recorderéis era el inspirado y vocalista del grupo **Japan.**

● El ya legendario **Batcave** abandona sus cuarteles de Carnavy Street en pleno centro del Soho, para reinstalarse en el Cellar Bar, bajo las arcadas de la estación de Charing Cross.

● **Bruce Springsteen,** ha dado su consentimiento para que alguno de los títulos de su nuevo LP «Born In Usa» salgan remezclados por **Arthur Baker.**

● **Warren Zevon** está siendo acompañado por **R.E.M.** en sus últimas maquetas. El espera que de esta forma consiga volver a alguna casa de discos.

● **Mick Jagger,** ha intentado un proceso contra el antiguo hombre de negocios **Allan Klein,** que parece haber olvidado pagar algunos millones de royalties. Recordar que **Klein** anteriormente había congelado de manera sospechosa los beneficios de los conciertos para Bengla-Desh organizados por **George Harrison,** y que los **Betles** le habían exigido igualmente ante los tribunales.

● Vuelta de **Phil Lynott** al mundo de la música con un grupo llamado **Grand Slam,** donde encontramos también a otro antiguo miembro de **Thin Lizzy.** el batería **Brian Downey,** también están en el grupo **Luwrenze Archer** y **Doish Nagle** a las guitarras, y **Mark Staway** con los teclados. **Phil** dice que **Grand Slam** es un grupo de hard-rock, pero que incorpora sonidos contemporáneos, a nosotros nos gustaría hacer entrar este tipo de música en los años 80. Nosotros no limitamos lo más mínimo a **Thin Lizzy.** A mi no me gusta vibrar sobre mi pasado a pesar de que estoy orgulloso de él.

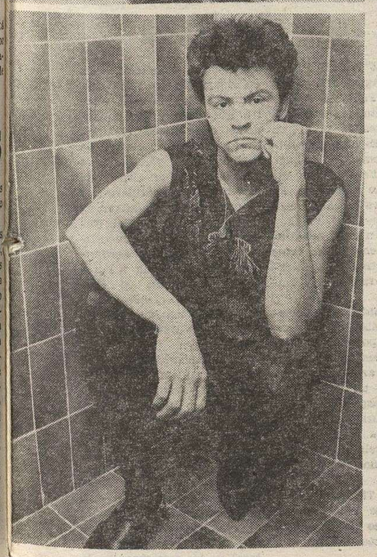

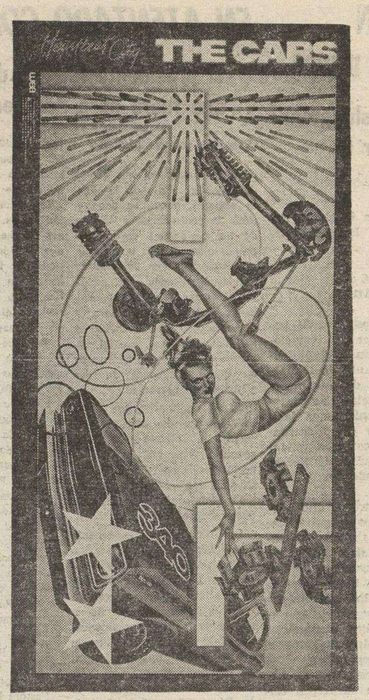


**HEARTBEAT CITY**
**Elektra/Asylum**
**(WEA)**

¡Por fin! dirán los seguidores del bostoniano grupo. Tras el largo lapso de tiempo, nada menos que tres años desde su anterior «Shake It Up», tres años jalonados únicamente por un LP en solitario de **Rick Ocasek,** su líder.

El disco, desde luego, no es el mejor de su discografía, pero eso tampoco es extraño dada su trayectoria. Es un LP más cuidado en su sonido, más elaborado y más comercial que los anteriores, falto de sorpresas como ya nos tienen habituados. En este edifican melodías perfectamente bailables, con ese característico teclado y esa guitarra que junto con la voz de **Ocasek** comportan el sonido del grupo, un sonido inequívocamente **Cars.**

Su productor habitual **Roy Thomas Baker,** conocido por sus trabajos con **Queen** o **Foreinger** ha sido sustituído esta vez por **Robert John «Mutt» Lange,** señor de **AC/DC,** pero eso no ha traído apenas modificaciones en su sonido, quizás algún riff de guitarra más, que consigue escaparse tímidamente, pero por lo demás, no se aprecia ningún cambio sustancial.

Junto a canciones perfectamente bailables, encontramos baladas que nos hacen pensar en un acercamiento de las bandas al sonido de Los Angeles, del estilo de grupos como **Plimsouls.**

Los **Cars,** a pesar de hacer una música tecnificada, saben guardar las formas que imperan en su país, unas normas muy clásicas, y con este disco seguirán vendiendo aún más, imagino.

## CARTELERA

Todo llega, incluso los **Cramps,** sí, sí, esta vez incluso en España podemos degustar a estas extrañas criaturas que forman una de las bandas más alucinantes de los últimos tiempos.

Fabricantes de un destrozabilly, que no llega a ser ni siquiera garaje-rock por su sonido a lata, han sabido capturar un puñado de seguidores fanáticos en todo el mundo que no les pierden la pista.

Boston, New York, Londres y ahora en Madrid. Dos días, ayer fue el primero y esta noche en Rock-Cola estarán de nuevo, aún estás a tiempo.

El grupo de heavy francés, **Cargo de Noit,** descargarán en la discoteca Volta este sábado, en dos sesiones Se trata de una veterana formación que suele visitar España frecuentemente.

El martes, día 5, tendremos en la ciudad un concierto de la cretinamente llamada música culta. Nos visita la **Orquesta Filarmónica del Rhin,** que actuará dicho día a las 8 de la tarde en el Teatro Avenida, interpretando piezas de **Beethoven** y de **Schubert.**

Los días 8 y 9, en el estadio Vicente Calderón actúa el añejo **Elton John,** y el día 16 comienza en Burgos, con una actuación que recoge el público de toda la zona noroeste del país la gira de los esperados **Maniobras Orquestales en la oscuridad,** la cual será de la siguiente forma:

—Día 17, en Zaragoza.
—Días 19 y 20. en Madrid.
—Día 21, en Alicante.
—Día 22, en Valencia.
—Día 23, en Barcelona.

El grupo de pop **Talk Talk** estará en la sala Rock-Cola los días 16 y 17, coincidiendo esta actuación con la publicación de su nuevo LP «It's My Life».

En el estadio del Rayo Vallecano acuarán **Bob Dylan** y **Carlos Santana,** el día 26 en Madrid y 28 en Barcelona.

Está sin confirmar todavía la fecha, pero seguro que actúan en este mes de Junio el grupo **Pretenders,** y estarán por la zona de Levante a mediados del mes, el grupo **Killing Joke.** Para el mes de Julio se darán una vuelta por la Península: **Yes, Stevie Wonder** y **King Crimson.**

También en el mes de Agosto habrá buenas visitas como.

—**Boontown Rats.**
—**U.2.**
—**Spandau Ballet.**
—**Thompson Twins.**

CRAMPS

# KOOL & THE GANG, MAS DE 20 AÑOS DE EXITOS

KOOL & THE GANG

El **Gang,** se está reponiendo poco a poco de su paso inadvertido por las listas de estos últimos años.

Posiblemente lo que le hacía falta al **Gang** era un vocalista con auténtica garra, y desde que han conseguido que vuelva a sus filas **James Taylor,** se han encaramado de nuevo a las listas de éxitos.

No se puede negar que lo que tiene esta banda es un auténtico espíritu comercial. Seguramente no pasaría desapercibido para ellos los **L'Break - L'Dancers** haciendo piruetas al ritmo de su música; por ello en este momento se están preparando para subirse a la cresta de esa ola que producen las vibraciones de los nuevos sonidos bailables. El electro-funk está de moda, pero estos preparativos para asumir nuevos ritmos están muy medidos, porque **Kool & The Gang** son un grupo prudente y saben utilizar los nuevos sonidos con destreza para no despistar a sus antiguos fans, de esta forma no se arriesgan excesivamente a un fracaso como el que aprisionó entre sus redes el último trabajo. totalmente electrónico, de **Earth Wind and Fire.**

No hay que reprobarles ese ánimo de adaptación siguiendo las modas, porque ellos proceden de otro mundo en el que la finalidad de un disco es complacer a la gente; además la gloria, una vez alcanzada, crea obligaciones y si no las atiendes estás acabado; sin embargo ellos demuestran continuamente que les queda mucha vida.

Estoy seguro que si se les coge por los sentimientos, los **Kool** reconocerían que les gustaría volver a un música más sutil, más jazzística. Uno de sus miembros más destacados **Robert Bell,** con su pequeño bigote y una gorra de turista que le desposee totalmente de la imagen de «funky break» que él es desde hace más de 20 años; lo confirma, afirmando que si tuviese tiempo se daría el placer de grabar un disco un solitario. una especie de «Koll Jazz» número dos. Pero para sobrevivir 20 años en la jungla de los fabricantes de éxitos es preciso saber hacer callar los sentimientos.

# LA ESTANDARIZACION DEL ROCK POST - HIPPIE

El itinerario de este grupo es muy representativo de la evolución del rock de San Francisco durante los años 70. En un principio **Jorney** nace como excisión de Santana el guitarrista **Neal Sohon** y el organista **Gregg Rolie** sienten la necesidad de un poco más de espacio para exprearse Con el refuerzo de **Aynsley Dunbar,** batería de altos vuelos, atraído por la promesa de libertad, y del bajista **Ross Valory,** ex-Steve Miller, no tiene más preocupación que la de brillar por su cuenta, lo cual significa que se lanza, sin planteárselo demasiado a largas jams, dentro de la más pura tradicción hippie. «En el 77 giro de 180 grados: el grupo coge un cantante con voz de falsete, **Steve Pery;** señalando que es el tiempo de abordar nuevos horizontes musicales. El grupo realiza ahora una especie de Hanrd-Rock desvitalizado y subrrayado por bobas melodías. Esto no quiere decir que el grupo no haya tenido mucho éxito y se haya convertido en un ejemplo de opción para los programadores radiofónicos de música Aor. El que la mayor parte de los músicos de **Jorney** ha ya cambiado, no ha tenido ninguna influencia sobre su carrera y su signo, sigue siendo el de ser perfectamente anónimo.

JOURNEY

M.C.D. 2018

España no firmó el comunicado

# La sesión de Primavera de la OTAN ha terminado con más unidad que nunca

## Uno de los párrafos de la «Declaración de Washington» que alude a la campaña soviética para debilitar la Alianza tampoco fue suscrito por Morán

Washington (Efe). — La Alianza Atlántica subrayó de nuevo su unidad ante el bloque socialista, al lograr un amplio consenso en la confección del comunicado final del Consejo de ministros de la OTAN que hoy cocluyó en Washington.

Las delegaciones de los 16 miembros no emplearon más de cuatro horas para la redacción del comunicado, cuyo tono general condensa la política seguida por el bloque occidental en el último año.

El documento no fue suscrito por España, que sigue así la línea elaborada por el Gobierno de Felipe González sobre la pertenencia española al citado bloque.

El comunicado destaca en su comienzo los valores de la OTAN, como factor de paz, así como su carácter defensivo y la adhesión permanente de sus miembros a los principios básicos aliados.

También se reseña brevemente el otro gran documento oficial que se emitirá en la capital estadounidense, la llamada «Declaración de Washington», donde se pretende relanzar el diálogo a través de mayores contactos y cooperación con el Este.

Los acuerdos START e INF sobre armamento se citan también, junto a las propuestas de los EE. UU., en tales negociaciones y la oferta de la OTAN de detener o modificar el despliegue de «euromisiles» si hay resultados positivos concretos en las negociaciones de Ginebra, ahora estancadas.

El comunicado aliado menciona igualmente a la Comisión de Desarme de la OTAN, que empezó a estudiar las ideas de Washington sobre armamentos químicos y, por primera vez, el tema de las armas espaciales.

También recuerdan los ministros occidentales la necesidad de la completa y eficaz aplicación del Acta final de la Conferencia de Cooperación y Seguridad Europea de Madrid, sobre todo en lo referente al respeto de los derechos humanos.

Más adelante, en los 17 párrafos de que consta el documento, se citan los problemas regionales de fuerza de la OTAN que, según funcionarios occidentales, se están haciendo habituales en los comunicados. como Polonia, Afganistán, Berlín y el comercio Este-Oeste.

España se abstuvo, además, de suscribir uno de los párrafos de la llamada «Declaración de Washington», el que hace referencia a las acusaciones contra la URSS por mantener «una campaña sin tregua» para debilitar a la OTAN. El ministro español expresó su reserva al artículo cuarto de la declaración, que trata las relaciones Este-Oeste.

Paralelamente, la URSS califica a la OTAN como una verdadera «olla de grillos» en la que reinan «innumerables divergencias».

**DECLARACIONES DE MORAN**

El tema del futuro referéndum sobre la pertenencia de España a la Alianza Atlántica no ha sido abordado «en ninguna sesión de trabajo» de la reunión del Consejo de ministros de la OTAN que hoy concluyó en esta capital.

Así lo afirmó en rueda de Prensa el ministro español de Asuntos Exteriores, Fernando Morán, quien no obstante reconoció haber conversado «brevemente» sobre la cuestión en privado con alguno de sus colegas aliados.

Morán señaló no obstante que la Alianza «comprende la posición de España».

Afirmó haber abordado de nuevo el tema en su reunión bilateral, previa al Consejo de la OTAN, con su colega de Estados Unidos, George Shultz, con el que también trató el problema del desequilibrio comercial entre ambos países.

«Hay mucho más entusiasmo para integrarnos en la OTAN que para equilibrar la balanza comercial», añadió Morán.

Preguntado sobre la postura del Gobierno de Felipe González en torno a la pertenencia a la OTAN, Morán aseguró que «no ve la ventaja de pertenecer al aparato militar».

Además, afirmó que sería «un grave error» que la Alianza Atlántica o España tratasen de vincular la participación plena en la OTAN a otros aspectos tales como la integración en la Comunidad Económica Europea (CEE).

«Sería un flaco negocio entrar en la OTAN y no en la CEE», añadió Morán quien atribuyó a iniciativa española la inclusión en la «Declaración de Washington» de una advertencia sobre los peligros de interferencia de las tensiones Este-Oeste en las relaciones Norte-Sur.

**EL CASO DE GIBRALTAR**

«España posiblemente podrá mantener conversaciones con Gran Bretaña sobre la soberanía de Gibraltar a partir de este otoño, si se completan las negociaciones técnicas que facilitarían este «paso sustancial» en la continúa reivindicación española del Peñón, última colonia en territorio europeo».

«Para dentro de unos meses podremos terminar las negociaciones técnicas y comenzar a hablar de la solución política de Gibraltar, al aplicar la Declaración de Lisboa», declaró el ministro español, Fernando Morán, a los periodistas españoles que se agolpaban ante la Embajada española.

Morán despedía en esos momentos a su colega británico, sir Geoffrey Howe, con quien se entrevistó tras la llegada de ambos ministros del retiro de la «Plantación Wye» en Maryland, en la fase más intensa de negociaciones de los 16 ministros de Relaciones Exteriores de la OTAN.

«Lo siento, no puedo decir nada» declaró el titular del «Foreign Office» británico.

**EL EJERCITO NO OPINA**

Cádiz (Europa Press). — El capitán general de la II Región Militar, con sede en Sevilla, Ricardo Rivas Nadal, manifestó esta mañana en Cádiz, en relación al ingreso de España en la OTAN, que el Ejército como institución «no tiene opinión alguna al respecto, aunque algún miembro del Ejército se haya inclinado en un sentido o en otro».

# OCHO MUERTOS Y VEINTE HERIDOS EN ATENTADO CONTRA EDEN PASTORA

## El presidente Monge, de Costa Rica, sospecha que fuera obra de agentes del Gobierno nicaragüense

(Viene de primera página)

La explosión de una bomba derrumbó el suelo de la planta segunda, donde se desarrollaba la conferencia, y muchos de los periodistas cayeron al primer piso. Así lo han confirmado los mismos periodistas heridos, ingresados en el hospital de Quesada, ciudad costarricense cercana a la frontera. En el momento de la explosión se hallaban reunidos, con el comandante Cero y miembros de su grupo, alrededor de una treintena de personas.

Se ha confirmado que, entre las víctimas mortales, se encuentra la corresponsal de la agencia Asociated Press, la norteamericana Linda Fazer. Otro de los muertos es el cámara del canal 7 de la TV. costarricense.

La Cruz Roja ha confirmado que, hasta ahora, las personas fallecidas son seis, y que el número de heridos es de unos 25. Entre ellos, dos guerrilleros de ARDE y los periodistas Romano, de la cadena norteamericana ABC, Lopes, de la Agencia France Presse, Susana Morgan, de Newseek, Hansen, de Dinamarca, Murillo, del canal 6 de la TV. de Costa Rica, Rodolfo Ibarra, del canal 7, Fonseca y Sánchez, del diario «La Nación», de San José, Céspedas, de Radio Reloj de Costa Rica, Cruz, de la agencia china Xinhuá, Gordon Miller, de la Asociated Press, Carlos Vargas, del diario «La República» de Costa Rica, Teorbienson, sueco, Prado, boliviano, Aviran, de la cadena ABC y Johan, suizo.

Más tarde se ha sabido que Edén Pastora fue evacuado, así como los heridos, al territorio costarricense; utilizando lanchas se desplazaron por el río San Juan. El Comandante Cero fue atendido en la localidad de Puerto Viejo; se le apreciaron heridas en las piernas y quemaduras, y su estado parece no revestir especial gravedad; más grave se encuentra su ex-teniente, el comandante Chamorro.

En unas primeras declaraciones, difundidas por la televisión costarricense, Pastora acusó a las autoridades sandinistas de ser las autoras del atentado, tesis que parece mantener la policía de Costa Rica.

Los datos del atentado no están claros. Los autores pueden ser un hombre y una mujer que, haciéndose pasar por periodistas, llevaban una carga oculta en una cámara fotográfica; pero los testigos consideran que el explosivo debió ser mucho mayor, dada su fuerza.

Tampoco se descarta la posibilidad de que hubiera agentes sandinistas infiltrados en las filas de ARDE.

Una vez conocida la noticia del atentado, el ministro de Seguridad de Costa Rica permitió el traslado de Pastora el territorio costarricense, para ser atendido. Poco después, el presidente de Costa Rica, desde Madrid, donde se encuentra, ordenó el arresto del comandante Cero en cuanto cruzara la frontera; por lo que ha quedado bajo el control de las autoridades del ministerio de Seguridad Pública para decidir posteriormente cuál será su destino.

Por su parte, el Gobierno español ha mostrado su preocupación por el atentado.

Pastora había convocado esta rueda de prensa para explicar su posición sobre las dificultades internas por las que atraviesa su grupo, ARDE. En efecto, la rama militar no es partidaria de unirse a las Fuerzas Democráticas Nicaragüenses como postula la rama política de ARDE, dirigida por Alfonso Robelo. Ayer se aseguraba en C. Rica que Pastora y Robelo habían roto su acuerdo, porque el comandante Cero no quiere unirse a la FDN, a la que acusa de estar integrada por exguardias somocistas.

Parece que, según algunas noticias, ARDE está siendo presionada por la CIA para que se una a todas las fuerzas antisandinistas que operan contra el gobierno de Managua.

Pastora ingresó luego en la «Clínica Bíblica» de San José.

Informes sin confirmar dicen que en la evacuación de algunos heridos por vía fluvial pudo haber desaparecido una barca con nueve personas.

En Managua, el Gobierno sandinista confirmó que hoy se reuniría con las autoridades de Costa Rica en la comisión de supervisión y control de incidentes fronterizos.

Un informe del «New York Times» confirmaba hoy noticias anticipadas ayer por «Efe» según las cuales Pastora había sufrido presiones de la CIA para que se uniera a los antisandinistas que operan en la frontera Norte de Nicaragua, colindante con Honduras.

El comandante «Cero» llegó por la tarde a San José, donde fue hospitalizado. Las autoridades costarricenses consideran a Edén Pastora como un prisionero, y así está sometido a vigilancia.

La orden de arresto fue dada desde Madrid, como se ha informado, por el presiente costarricense, Alberto Monge. En unas declaraciones, Monge mostró sus sospechas de que el atentado fuera obra de agentes sandinistas infiltrados en la organización de Pastora. Por su parte, el embajador de Nicaragua en Madrid rechazó categóricamente cualquier responsabilidad de su Gobierno en el atentado y pidió «una actitud más reflexiva a Costa Rica, pues no se pueden hacer esas afirmaciones».

De cualquier modo, el atentado contra Pastora ha monopolizado la tercera jornada del presidente Monge en Madrid, quien manifestó públicamente amentar el hecho. Sin embargo, habrá que esperar a la reunión de la Comisión de cerificación nicaragüense-costarricense, y al informe que publique el Ministerio de Costa Rica.

# Si Teherán inicia su ofensiva, Bagdad destruirá la terminal petrolera de la isla de Jarg

## *También Kuwait desea disponer de misiles «Stinger»*

Madrid (Efe-Colpisa-Europa Press). — Irak volvió a amenazar a Irán con la destrucción de la terminal petrolera de la isla de Jarg si el régimen de Teherán emprende la ofensiva anunciada. A su vez, Irán responde que impedirá todo el tráfico petrolero por el Golfo, si Irak destruye la isla.

Irak informó de un nuevo ataque contra un «gran objetivo naval», al Sur de la terminal petrolífera; informaciones no confirmadas dicen que fue alcanzado un gran buque de bandera liberiana.

Mientras tanto, Kuwait ha mostrado deseos de equiparse con misiles «Stinger», como Arabia Saudí, para reforzar sus dispositivos de defensa.

Bagdad teme la anunciada gran ofensiva iraní, en el sector de Basora, donde algunos medios indican que Irán ha concentrado una fuerza de 600.000 hombres.

El Consejo de Seguridad de la ONU continúa sus deliberaciones sobre el conflicto. Todo parece indicar que una iniciativa del grupo de países no alineados consiguió suavizar los términos del proyecto de resolución presentado por los países del Consejo de Cooperación del Golfo. En el nuevo texto se condenan los ataques contra barcos comerciales en el Golfo Pérsico y se pide el cese inmediato de los mismos. Antes, se aludía expresamente a los ataques iraníes sin mencionar los de Irak.

En el plano internacional, una sorprendente coincidencia de intereses y temores están conduciendo a Estados Unidos y la Unión Soviética a apoyar a Bagdad. Tanto Washington como Moscú tienen en el ayatollah Jomeini un enemigo común, y quieren evitar a toda costa una victoria del régimen iraní.

Estados Unidos está buscando mejorar sus relaciones con Irak, a pesar de que ambos países no mantienen relaciones diplomáticas desde 1967

Moscú, por su parte, no perdona a Teherán la ejecución de los dirigentes del Partido Comunista iraní y teme que una victoria de Jomeini pueda propagar una oleada de militancia islámica que pudiera crear problemas entre los musulmanes de las repúblicas soviéticas del Asia Central.

Además, algunos observadores estiman que, a pesar del temor a una victoria iraní, Moscú esta presionando a Irak para que reduzca sus ataques contra petroleros en el Golfo. Pero los expertos norteamericanos opinan que la estrategia iraquí es precisamente la de obligar a Estados Unidos a intervenir ante el peligro de una interrupción del tráfico petrolífero.

# El Papa ordenó a 77 nuevos sacerdotes de diecinueve países, entre ellos España

Ciudad del Vaticano (Resumen de Agencias). — El Papa Juan Pablo II ordenó hoy a setenta y siete nuevos sacerdotes de 19 países, entre ellos España, Argentina, Guatemala, Méjico, Uruguay y Venezuela, a última hora de esta tarde, en la basílica vaticana de San Pedro.

De los 77 nuevos sacerdotes, 30 pertenecen al Opus Dei, y los otros 47 a diversas órdenes religiosas y diócesis.

Con el Pontífice, concelebraron la misa de ordenación, correspondiente a la fiesta litúrgica de la Ascensión, cuatro arzobispos nombrados hace un mes y medio para cargos importantes de la Curia romana. En la ceremonia también participó el Prelado del Opus Dei. monseñor Alvaro del Portillo.

Entre los 77 diáconos había cinco de rito oriental: un ucraniano de Polonia y cuatro caldeos de Irak.

**27 ESPAÑOLES**

Entre los nuevos sacerdotes hay 27 españoles, diez estadounidenses, seis italianos, cinco malteses, cuatro iraqueños y tres indios, entre otras nacionalidades. De los españoles, seis son de la diócesis de Badajoz, dos pertenecen a la Orden de los canónigos regulares, y 19 están incardinados en la prelatura del Opus Dei. Entre estos últimos se encuentran el periodista Fernando Fernández, que fue redactor económico de «Europa Press», y el hasta ahora catedrático de Historia de la Iglesia José María Revuelta.

Un urbanista belga, Didier Van Havre; un matemático australiano Paul Grant, un meteorólogo francés, Serge Nicoloff, y un arquitecto alemán, Peter Von Steinitz, son también algunos de los nuevos sacerdotes de la prelatura del Opus Dei. Estos abandonan su trabajo civil para dedicarse plenamente al ejercicio del Ministerio sacerdotal, la atención pastoral de los miembros de la prelatura y sus apostolados específicos al servicio de la Iglesia.

M.C.D. 2018

LOCAL Y PROVINCIAL

# ESPECTACULAR ATRACO EN UNA ENTIDAD DE AHORRO DE ARANDA

## En poco tiempo, la Guardia Civil detuvo a los presuntos autores y recuperó el botín

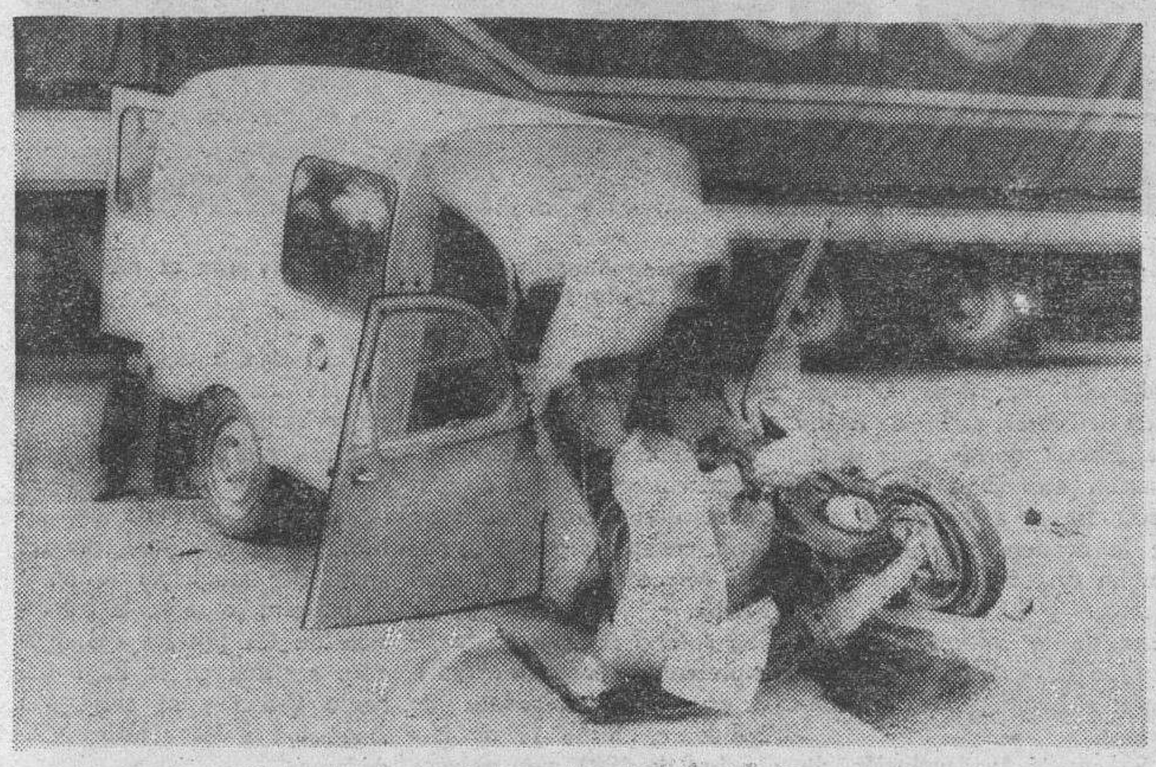

**La fotografía corresponde al aparatoso accidente de tráfico registrado ayer tarde en la carretera de Valladolid, frente al Colegio Universitario. — (Foto FEDE)**

Un espectacular atraco con la posterior detención de los presuntos autores se registro ayer en la sucursal de la Caja de Ahorros del Círculo Católico, en el Polígono Industrial de la villa arandina.

Según informa la Guardia Civil, el suceso se produjo alrededor de las diez y cuarto de la mañana. Dos individuos con sendos revólveres, penetraron en la citada oficina intimidando a empleados y clientes que allí se encontraban. Se apoderaron de 2.388.800 pesetas. En el exterior les esperaba un tercer individuo al volante de un turismo Renault-5 matrícula T-6460, que en principio no se conocía la letra de la serie, pero que más tarde se conoció que era la «N».

Los empleados y clientes quedaron encerrados en una de las dependencias.

La Comisaría del Cuerpo Superior de Policía de Aranda, en estrecha colaboración con las Fuerzas de la Guardia Civil, iniciaron las diligencias correspondientes para proceder a la identificación y localización de los autores. Fueron alertadas todas las fuerzas de la Guardia Civil pertenecientes al Subsector de Tráfico de la Benemérita.

Estas activas diligencias fueron como resultado que, alrededor de las once de la mañana, a la altura del término municipal de Sarracín, dentro de la carretera nacional Madrid-Irún, en el oportuno control instalado por la Guardia Civil y adoptadas las medidas adecuadas al caso, por miembros del citado Subsector de la Benemérita, fueron detenidos los dos ocupantes que viajaban en el citado automóvil de Tarragona, presuntos autores del atraco.

Se trata de Antonio Serrano Lara, de 25 años, natural y vecino de Barcelona y Alicia del Estal Castaños, de 22 años, natural de Sevilla y con residencia en Tarragona. Fueron recuperados con el botín del atraco, los dos revólveres, municiones y pelucas.

Posteriormente, por miembros del Servicio de Información de la Benemérita gracias a su rápida intervención, fue detenido en un hostal de Burgos, Carlos María Condón Uriarte, de 28 años, natural y vecino de Durango (Vizcaya).

Al parecer, para desplazarse desde Aranda de Duero utilizó un taxi y se alojó en un hostal en espera de los dos compañeros de atraco, con los que se había citado.

La eficientísima colaboración del Cuerpo Superior de Policía con las Fuerzas de la Guardia Civil ha supuesto el logro de este importante servicio en poco tiempo con la recuperación del dinero que se apoderaron en la citada entidad de ahorro.

**ACCIDENTE DE TRAFICO, FRENTE AL COLEGIO UNIVERSITARIO**

Un aparatoso accidente de circulación se produjo a las siete de la tarde de ayer en la carretera de Valladolid, frente al Colegio Universitario, resultando heridos graves dos personas, aunque en principio se temió un mayor balance de víctimas.

Entraron en violenta colisión la furgoneta BU-7680-A y el camión BU-60.016. Conducía el primer vehículo Jesús Díaz Basualdo, de 67 años, a quien acompañaba Milagros Vargas, de 56, ambos residentes en Tardajos.

Ambos resultaron heridos, siendo trasladados al Hospital «General Yagüe» de la Seguridad Social. La furgoneta quedó materialmente destrozada en su parte delantera.

El segundo vehículo, un camión-cisterna, transportaba leche. Los bomberos tuvieron que intervenir para limpiar la calzada, ya que parte de la mercancía se derramó sobre el asfalto.

La Policía Municipal practicó las diligencias propias del caso.

El suceso fue bastante espectacular y numerosas personas que acudían a la clausura del Congreso de Historia presenciaron lo ocurrido.

NACIONAL

# Rescatado en Córdoba un bebé que fue secuestrado a una gitana sevillana

## Condenado a 17 años, por estrangular a su compañera

Sevilla (Efe). — Hoy ha sido rescatado, sano y salvo, José, el bebé gitano secuestrado el pasado día 16 en Sevilla por una mujer que aprovechó un momento en que la madre del niño la dejó a solas con éste.

El pequeño, que tenía veinte días de edad cuando fue secuestrado, ha sido encontrado por la Policía en el domicilio de Carmen G. O., madre de dos niñas y domiciliada en la barriada cordobesa de Valdeolleros.

El pequeño José estaba en perfecto estado de salud, con ropa abundante. Se le notaba bien cuidado y ha sido llevado con su secuestradora a las dependencias policiales cordobesas, desde donde serán llevados a Sevilla.

En el domicilio de Carmen G. O., se encontró también el cochecito con el que fue secuestrado el niño.

Según ha sabido «Efe», Carmen G. O., indicó, al ser detenida, que antes de llevarse el niño a Córdoba había llegado a un acuerdo previo con la madre del pequeño.

Por el contrario, según la denuncia presentada por María Fátima Ramos Ramos, una joven gitana de 23 años, madre del pequeño José, su hijo le había sido arrebatado mediante engaños.

María Fátima declaró que cuando pedía limosna, el pasado 16 de Mayo, con su bebé en brazos, observó que la seguía una mujer bien vestida y que llevaba un cochecito de niño vacío.

Finalmente, la desconocida decidió abordar a Fátima cuando estaba cerca del mercado de abastos de la calle de la Feria, en Sevilla. Carmen G. O., hizo numerosos elogios del pequeño, hasta el punto de que ofreció a María Fátima algo de dinero para que pudiera comprar algunas cosas al niño.

Tras el ofrecimiento, la desconocida convenció a la madre para que fuera a comprar mientras ella se quedaba cuidando de José.

María Fátima accedió a este deseo y cuando volvió al lugar donde les había dejadó se encontró con que tanto la mujer como el niño y el cochecito habían desaparecido.

*CONDENADO A 17 AÑOS DE CARCEL POR ASESINATO*

Madrid (Europa Press). — Joaquín Villalón Diez, de 28 años de edad, ha sido condenado por la Sección Tercera de lo Penal de la Audiencia Nacional a 17 años de cárcel, acusado de causar la muerte por asfixia a la mujer con quien convivía en Andorra, y mutilar posteriormente el cadáver para ocultarlo, según informaron a «Europa Press» fuentes jurídicas.

Villalón Díez comenzó a vivir y trabajar en Andorra en 1978, tras desertar del servicio militar, y seis meses después contrajo matrimonio con Justina Aguado Soto, con quien tiene dos hijos.

La sentencia considera probado que poco después comenzaron a surgir desavenencias en el matrimonio, por lo que Villalón se fue a vivir con Francisca García Coca, cajera del «Hiper Andorra» donde trabajaba Joaquín.

Según la sentencia facilitada a «Europa Press», Francisca quedó embarazada, por lo que comenzaron los preparativos para la boda, pese a estar casado Joaquín, e incluso hablaron en un restaurante para el banquete.

El día 21 de Julio de 1981, tras una fuerte discusión entre Villalón y su compañera, el joven salió a la calle y regresó a medianoche, reanudándose la pelea, hasta que «el procesado la agarró del cuello, sin que conste el estado de vigilia o sueño de Francisca», causándole la muerte por asfixia.

*LO MATARON PARA QUE NO DECLARARA QUE LE HABIAN ROBADO UNA CAZADORA*

Bilbao (Logos). — La Policía de Bilbao ha detenido y puesto a disposición judicial a Benito Francisco Ruiz García y Braulio Hernández González, como presuntos autores del asesinato de Fernando Alañá Arnáiz, ocurrido el 20 de Abril último en el interior de la prisión de Basauri, donde todos ellos se hallaban recluidos. Asimismo, fue identificado como presunto coautor Alfredo Estebanes Blanco, quien en la actualidad continúa ingresado en el citado centro penitenciario.

El día 19 de Abril, anterior al de los hechos, Fernando Alañá fue víctima del robo de una cazadora de ante por parte de los otros tres reclusos anteriormente citados. Cuando se hallaba en su celda aquéllos se introdujeron en la misma y le produjeron una herida en la mano izquierda con un pincho de hierro que esgrimían para intimidarle, robándole la cazadora

Al día siguiente, ante el temor de que Fernando Alañá tomara represalias, los tres de común acuerdo, según informa en una nota la Policía, decidieron acabar con su vida, hecho que llevaron a cabo a las 7,30 de la tarde, aprovechando que el resto de los internos se hallaban en el comedor cenando. Penetraron en el interior de la celda de Fernando Alañá, asestándole Benito Francisco y Braulio hasta nueve puñaladas, mientras Alfredo quedó junto a la puerta vigilando.

# FRAUDE DE UNOS 800 MILLONES POR UNA EMPRESA LEONESA

León (Efe). — Unos 800 millones de pesetas es la cuantía del fraude de la empresa constructora leonesa «Provocasa, Sociedad Anónima», cuyo director, Mariano Valdueza Colina, se halla en paradero desconocido desde el pasado día 14.

Varios de los afectados por la venta de pisos y naves comerciales han denunciado al empresario por falsificación de documentos mercantiles y duplicidad en la venta de pisos.

Uno de los Bancos acreedores ha solicitado en el Juzgado número tres de León la declaración de quiebra fraudulenta de «Provocasa, S. A.», que de ser aceptada anularía muchos de los contratos suscritos en los últimos dos años.

*RECURRIDA LA EXTRADICION DE RAFFAELE SCARNATO*

Madrid (Efe). — El abogado de Raffaele Scarnato ha recurrido en súplica ante el Pleno de lo Penal de la Audiencia Nacional, el auto que accedía a la extradición a Italia del presunto miembro de «La Camorra» napolitana.

Scarnato fue detenido el pasado Noviembre en Barcelona junto al conocido Bardellino, protagonista del escándalo que llevó a la suspensión de empleo y sueldo a los magistrados Jaime Rodríguez Hermida y Ricardo Varón Cobos, por facilitar la libertad con fianza del mafioso.

*DETIENEN EN CORDOBA A DOS FUGADOS DE LA CARCEL DE TARRAGONA*

Córdoba (Efe). — Dos fugados de la cárcel de Tarragona fueron detenidos por la Policía en Córdoba hace tres días, tan sólo media hora después de que ambos atracasen un Banco, según han informado hoy las autoridades.

POR DETENER A TRAFICANTES DE DROGA

# GRAVES INCIDENTES EN VALLECAS

Madrid (Europa Press). — Tres policías municipales resultaron con contusiones múltiples en el curso de unos incidentes que ocurrieron hoy cuando miembros de un coche patrulla de la Policía Nacional trataban de detener a tres individuos que se dedicaban a la venta de heroína, a la altura del número 7 de la calle de Comeros, en Madrid.

Los individuos —según fuentes policiales— se resistieron con violencia y provocaron una importante alteración del orden público. Acudió también la Policía Municipal del Distrito de Vallecas que, valorando el deterioro de la situación, solicitó apoyo de otras patrullas para colaborar con la Policía Nacional y tratar de restablecer el orden y trasladar a Comisaría a unos veinte ciudadanos promotores de la situación y que se resistieron a identificarse y a acatar las indicaciones de la autoridad.

Siempre de acuerdo con las referidas fuentes policiales, entre los alteradores del orden destacó una persona que, con una máquina fotográfica, tomaba los movimientos de la Policía, sin aportar ningún distintivo de Prensa. Se negó a identificarse, profirió insultos y agredió a otro policía municipal, que resultó herido, según el parte facultativo de la Casa de Socorro de Vallecas.

De resultas de la actuación policial, fueron intervenidos en el lugar de los hechos «bastante cantidad de droga, una navaja, una jeringuilla y cuatro pastillas de barbitúricos, quedando todo ello depositado en Comisaría».

**APARECE UN CADAVER EN EL PISUERGA CON LAS MANOS ATADAS**

Valladolid (Efe). — El cadáver de un hombre con las manos atadas a la espalda ha sido rescatado esta mañana del río Pisuerga, a su paso por la ciudad de Valladolid, por un barquero de la capital.

El hombre hallado ahogado es José Ignacio García Sanz, de 37 años y domiciliado en esta ciudad castellana.

El hallazgo fue realizado en el lugar conocido como «Puente del Cubo», en las cercanías de la vallisoletana plaza de Tenerías.

# DETENCION DE PRESUNTOS AUTORES DE ATENTADOS

Vigo (Europa Press). — Inspectores de Policía de Vigo detuvieron y pusieron a disposición judicial a los tres presuntos autores de la mayoría de los atentados de tendencia ultraderechista realizados en esta ciudad desde primeros de Diciembre del pasado año, según una nota oficial.

M.C.D. 2018

ARANDA DE DUERO

# Exito del «Teatro de la Danza» de Madrid, con la adaptación de «Fausto»

## Numerosos asuntos tratados en la última sesión de la Comisión Municipal Permanente

**«El Teatro de la Danza», trajo una moderna versión de «Fausto», que el público aplaudió. — (Foto Florentino Lara)**

Aranda de Duero (De nuestra corresponsal MERY VARONA). — El grupo del «Teatro de la Danza», de Madrid, logró un éxito en su representación de la obra cumbre de Goethe, «Fausto», en adaptación de Mundo Prieto, que con el director Antonio Llopis es responsable asimismo de la escenografía.

El «Teatro de la Danza» ha hecho un trabajo de acomodación del texto original trasladando su mensaje al lenguaje compartido de la palabra y la danza. El resultado es una obra asequible, con algunos logros plásticos muy destacables, con una excelente utilización de la música, a ratos corrosiva y con momentos de gran lirismo. El público, prendido en el desarrollo de la representación desde el primer momento, aplaudió largamente al final.

### ACUERDOS DE LA COMISION MUNICIPAL PERMANENTE

Con asistencia de los tenientes de alcalde Sres. Estaún, Abad, Del Canto, Illera, Garca y Camarero y la Sra. Ull, bajo la presidencia del alcalde Sr. De las Heras, se celebró sesión ordinaria de la Comisión Municipal Permanente el pasado 14 de Mayo, en la que se trataron los siguientes asuntos:

Aprobación de las bases de oposición restringida para la plaza de aparejador municipal.

Concesión de licencia solicitada por D. Fermín Salinero para colocación de un toldo.

Informe sobre la suspensión de licencias para el suelo urbano, acordándose pase el asunto al Pleno con informe técnico y jurídico.

Informe sobre escrito de la Comisión Provincial de Colaboración con las Corporaciones Locales, acordándose darle su conformidad, referente a expediente de obras de M. Puigdomenech.

Limpieza del colector de las piscinas municipales de «La Calabaza», acordándose sea efectuada por la Empresa Construcciones y Contratas, aprobándose un gasto aproximado de 75.000 pesetas.

En asunto de la Comisión de Régimen Interior se vio informe sobre instalación de veladores en vía pública, acordándose la publicación de un bando indicando a los industriales hosteleros que tengan intención de colocar veladores en la temporada de verano lo soliciten al Ayuntamiento. Por otra parte, se acordó no acceder a las solicitudes de instalación de veladores presentadas por D. José María Olivares (Cafetería Garden), don José Martín (Bar Chuchi) por entender entorpecerá el tránsito de peatones por la acera existente.

Informe sobre señalización de parada de taxis en carretera de la Estación, a solicitud de D. Severino-Vicente Hontoria, acordándose que por los Servicios Municipales se les marque la parada en el sitio en que tradicionalmente se encuentra situado el taxi.

Informe sobre plantación de árboles en el barrio de Sinovas.

Imposición de dos multas de 20.000 pesetas cada una, por resolución de la Comisaría de Aguas del Duero, por vertido de materias contaminantes al río, acordándose interponer recurso de alzada.

Recurso de reposición interpuesto por D. Javier López Fuentenebro, contra acuerdos de 9 de Enero de 1984, referentes a información urbanstica y concesión de licencia de obras de reforma de local, así como escrito de D. Víctor Esgueva, interesado en el expediente, oponiéndose al citado recurso, acordándose no admitir el recurso presentado, ratificando los acuerdos recurridos, con los votos en contra de los Sres. García y Camarero y la abstención del Sr. Illera.

Expediente sobre industria molesta, incoado por D. Santiago Rojo, para la instalación de un establecimiento dedicado a bar, en calle Arias de Miranda, 26, acordándose conceder la licencia de reforma o adaptación del local solicitada.

Expediente sobre industria molesta, incoado por D. Carlos Escudero, para instalación de actividad destinada a almacén, para venta al por mayor de congelados, con emplazamiento en calle Burgo de Osma, 25, informándose favorablemente la solicitud de licencia.

Expediente sobre industria, molesta, a solicitud de D Victoriano Gastaudi, para reforma de local de la actividad destinada a bar, con emplazamiento en calle Burgo de Osma, 1, informándose favorablemente la solicitud de licencia.

Expediente sobre construcción realizada en la calle del Caño, del barrio de La Aguilera, por D. José Cayuela Rasero, cuya licencia fue denegada por acuerdo de la C. M. P de 12 de Mayo de 1982, por ocupar una calle prevista en el P.G.O.U., acordándose que por el interesado se procederá a la demolición de las obras ejecutadas, en el plazo de dos meses y en caso de no realizarlo lo hará el Ayuntamiento, a costa de aquél.

En asuntos de la Comisión de Servicios se vio escrito de D Domingo y D Julián del Cura, relativo a acuerdo de la C.M.P. de 5 de Dciembre pasado, referente a vallado de solar existente frente al Hospital de los Santos Reyes, proponiendo otro tipo de cerramiento al señalado por el Ayuntamiento, acordándose ratificar el acuerdo de 5 de Diciembre.

Vista propuesta relativa a montar un tablero en el Hogar de Jubilados de Santa Catalina para un acto cultural que había de celebrarse el pasado 19 de Mayo, se acordó aceptar la propuesta presentada.

Se acordó asimismo solicitar el equipo de limpieza y sar amiento de depuradoras a la Diputación provincial.

Visto escrito de D. Antonio Villahoz, como presidente de la Asociación de Vecinos del barrio de la Estación, solicitando determinadas obras de nivelación en algunas zonas del barrio, se acordó acceder a lo solicitado, aprobándose un gasto aproximado de 28.000 pesetas.

Visto expediente relativo a saneamiento de la bodega, necesidades de saneamiento y problemas de filtraciones.

Conocidas las ofertas existentes para la contratación de la limpieza del Centro Escolar Padre Janariz y visto informe de la Comisión de Servicios, Sanidad y Medio Ambiente, señalado como más ventajosa la presentada por Servicios de Limpieza-Mantenimiento Duero, S. Coop. Ltda., se acordó aceptar la oferta citada, adjudicando dichos servicios de limpieza por un precio mensual de 30.550 pesetas, facultando al Sr. Alcalde para la firma del contrato, cuya duración no será superior a un año.

En asuntos de la Comisión de Hacienda se dio cuenta de un escrito presentado por el párroco de Sta. Catalina, en el que solicita el pago del profesor de Religión y la subvención de la parte de corriente industrial que el consumo en el parvulario, que toma del contador de la parroquia, acordándose se le subvencione con 30.500 pesetas correspondientes a la subvención dada el año pasado, con el incremento habido en la corriente industrial. Asimismo el profesor de Religión cobrará de remuneraciones al personal, cumpliendo el acuerdo de Pleno, donde se contrataban estas clases de Religión.

Se acordó no acceder a lo solicitado por doña Concepción de Frutos, vecina de Aranda, exponiendo que dada su situación económica no puede hacer frente a los pagos que se le ocasionaron con el incendio del edificio de la calle Centeno y La Aguilera, a la vista de lo informado en el sentido de que no se pueden hacer ni bonificaciones ni exenciones.

Se acordó la devolución de las tasas correspondientes a la denegación de obra solicitada en La Aguilera por D. Dionisio Gayubo, vecino de Aranda.

Visto el escrito presentado por D. Pedro Martínez, de Torregalindo, en el que solicitaba se le quite el recargo en la tasa de extinción de incendios, por no haberlo pagado en su día, al tener presentado escrito de alegaciones en el Ayuntamiento, se acordó retirar el recargo correspondiente.

Visto informe de la Comisión de Régimen Interior y Seguridad Ciudadana, se acordó retribuir los servicios de bomberos y extinción de incendios realizados por los bomberos voluntarios, a razón de 800 pesetas hora nocturna y 700 pesetas el resto.

Se desestimó escrito presentado por «Irenuso» por el impuesto de circulación de vehículos, por el turismo BU-3150-H.

No se accedió a lo solicitado por D. José Melero, vecino de Aranda, en relación al impuesto municipal de Circulación de Vehículos.

Se estimó la devolución de tasas correspondientes a solicitud de letrero, denegado en su día a doña María Victoria Rodríguez, vecina de Aranda.

Se desestimó recurso presentado por D. Jesús Martínez, vecino en Aranda, contra liquidación notificada por la instalación de los veladores en el «Bar Castilla», de su propiedad, habiendo sido la Policía Municipal quien dio constancia de la instalación de estos veladores.

Se aprobó el pago de 50.000 pesetas como provisión de fondos necesarios en el juicio de mayor cuantía promovido por doña Mercedes y doña Araceli Cámara.

Se aprobó el pago de factura presentada por Hnos. Calleja en el Ayuntamiento de Aranda, en fecha 17 de Noviembre de 1983, por trabajos de albañilería realizados en el astial de la casa de Plaza de Santa María, núm. 17, por importe de 140.000 pesetas, si bien los trabajos deberían ir por cuenta del propietario, repercutiéndole el importe de las obras.

En trámite de urgencia se acordó conceder una placa a D. Santos López, a quien la Diputación provincial rendirá en breve un homenaje.

Se aprobaron las propuestas del concejal delegado de piscinas, sobre trabajos de reparación y adecentamiento de las piscinas municipales con un costo de materiales aproximado de 200.000 pesetas, con cargo a la partida de mantenimiento y conservación de edificios municipales.

Se aprobó la solicitud del alcalde de barrio de Sinovas de cuatro metros cúbicos de zahorra y compactadora, con un presupuesto aproximado de 15.000 pesetas que se aplicará a la partida de Vías Públicas

Se aprobó un gasto de pesetas 100.000 por cada una de las actuaciones de las Compañía de «Teatro La Danza», de Madrid y «El Globo», de Sevilla.

Visto escrito del presidente de la Comisión de Cultura, proponiendo la adopción de medidas para los días 14 y 21 de Julio, con motivo de la celebración de la Feria del Libro, se acordó que por el aparejador municipal se realice un estudio sobre la colocación de los puestos del mercado semanal en la Plaza del Santo Cristo y se avise con antelación a los actuales vendedores.

Los concejales reunidos, siguiendo la costumbre existente en la Festividad de Santa Rita, por unanimidad y en votación ordinaria, acuerdan la celebración de una comida, a la que asista el personal al servicio del Ayuntamiento, incluidos los bomberos voluntarios.

En el capítulo de ruegos y preguntas, el Sr. García formuló una pregunta y un ruego, en relación a la huelga realizada por los profesores del Colegio «Virgen de las Viñas», acerca de si se había notificado previamente la huelga y sobre medidas que se han adoptado, manifestando el alcalde que le fue notificada personalmente la huelga, la víspera de su realización y que la legislación laboral tiene previstos los correspondientes descuentos en los días de huelga. La Sra. Ull manifestó que la huelga fue motivada por olidaridad con el resto de los compañeros, a nivel nacional, añadiendo el alcalde que la notificación se debió haber realizado antes y que ha sido el único de los colegios privados de Aranda que realizó la mencionada huelga.

Diario de Burgos

DELEGACION EN ARANDA DE DUERO

C/. Ronda, 8 - Teléfono 50 32 81

MAÑANA, SABADO, DIA 2 DE JUNIO

APERTURA

CENTRAL BURGALESA DE PINTURAS, S. A.

CESAR GONZALEZ SANZ

SANTIAGO, 12 BURGOS TELEFONO 23 76 95

PINTURAS

PARA LA INDUSTRIA Y LA DECORACION

- ESMALTES
- PASTA RAYADA
- BARNICES
- BROCHERIA

M.C.D. 2018

MIRANDA DE EBRO

# EL MINISTRO DE SANIDAD Y EL PRESIDENTE DE LA JUNTA CASTELLANO-LEONESA VENDRAN PARA FIRMAR EL CONTRATO SOBRE CONSTRUCCION DEL FUTURO HOSPITAL COMARCAL

Según comunica oficialmente el Gobierno Civil de la provincia «con el fin de proceder a la firma del acuerdo entre el Ministerio de Sanidad y Consumo, la Junta de Castilla y León, y el Ayuntamiento de Miranda de Ebro, para la construcción del nuevo hospital comarcal, mañana sábado, día 2 de Junio, se desplazarán a nuestra ciudad el presidente de la Junta de Castilla y León, D. Demetrio Madrid López y el ministro de Sanidad y Consumo, D. Ernesto Lluch Martín.

La recepción oficial está prevista para las 11,30 horas en el salón de actos del Ayuntamiento.

Con posterioridad, se efectuará una visita a las instalaciones del Hospital Santiago Apóstol, y a los terrenos en que se va a construir el nuevo hospital, regresando después al Ayuntamiento para la firma del acuerdo.

Seguidamente, a las 13 horas, habrá una rueda informativa con todos los medios de comunicación interesados».

## «JORNADAS DE LA FOTOGRAFIA»

Exposiciones, proyecciones de audiovisuales y un curso en torno a la historia de la fotografía componen el programa de las «Jornadas de fotografía» que se desarrollarán durante el mes de Junio, organizadas por la Concejalía de Cultura de nuestro Ayuntamiento.

El prestigio de los fotógrafos que participarán en los diferentes actos y de los expertos que impartirán las conferencias hacen de estas jornadas un acontecimiento infrecuente en el ámbito nacional.

Los diferentes actos se desarrollarán en la sala de cultura de la Caja de Ahorros del Círculo y en la galería «Sicómoro» (calle Vitoria, 29) y tienen carácter gratuito al haber sido financiados por el Ayuntamiento mirandés.

## AUDIOVISUALES

Las jornadas —anunciadas con un cartel realizado a partir de un dramático retrato que el fotógrafo Richard Avedo.. hizo a su padre— se iniciarán el lunes día 4 de Junio, a las 8 de la tarde, en la sala de cultura de la Caja del Círculo.

El lunes, tras una presentación de las jornadas, se proyectará el audiovisual «América los años negros» y se dictará una conferencia sobre el reportaje social.

El martes, en el mismo lugar y hora, el audiovisual «El erotismo», que ecoge la historia de la fotografía erótica desde sus orígenes a las últimas corrientes, complementando con una conferencia.

El miércoles, día 6, a las 8 de la tarde, y en la misma sala, veremos el audiovisual «La paz. Una ilusión», un brillante alegato pacifista. Tras él, una conferencia sobre las funciones políticas en la fotografía.

El jueves da 7, en el mismo lugar y hora, se proyectará «Circo, circo» sobre el mundo interior del espectáculo.

Los cuatro programas audiovisuales han sido confeccionados por la fotografía «Cámara oscura».

## «MAESTROS DE LA FOTOGRAFIA»

Las jornadas prevén también la realización de dos exposiciones de características muy diferentes.

La primera, «Maestros de la fotografía», se mostrará en la Galería «Sicómoro» del día 13 al 24 de Junio, y se trata de una exposición colectiva en la que se recogen obras originales de cuarenta maestros consumados del arte fotográfico.

Una exposición de estas características ha sido posible gracias a la colaboración de las galerías «Spectrum» y «Cámara Oscura», que han prestado lo mejor de sus fondos.

El día 13, a las 8 de la tarde, se dictará una conferencia de presentación de la muestra, en «Sicómoro», con el tema «Fotografía europea, fotografía americana».

## «UN BOSQUE SUMERGIDO»

La segunda exposición se basa en la obra del prestigioso paisajista Javier Otero, y mostrará los originales de su último libro «Un bosque sumergido», colección de fotografías de «Euskadi».

La exposición se celebrará del día 25 al 30 de Juno y se inaugurará a las 8 de la tarde del día 25 con una conferencia de presentación del autor.

## HISTORIA EN SEIS SESIONES

Jesús Rodríguez Rocandio —director de la fotogalería «Cámara Oscura» y autor de diferentes textos teóricos— dictará durante seis días una serie de conferencias sobre la historia de la fotografía, apoyadas en proyecciones de diapositivas.

El cursillo se desarrollará en la sala de cultura de la Caja de Ahorros del Círculo, y se iniciará el día 14 de Junio, a las 8 de la tarde. Finalizará el día 20, con una aproximación a «La fotografía española».

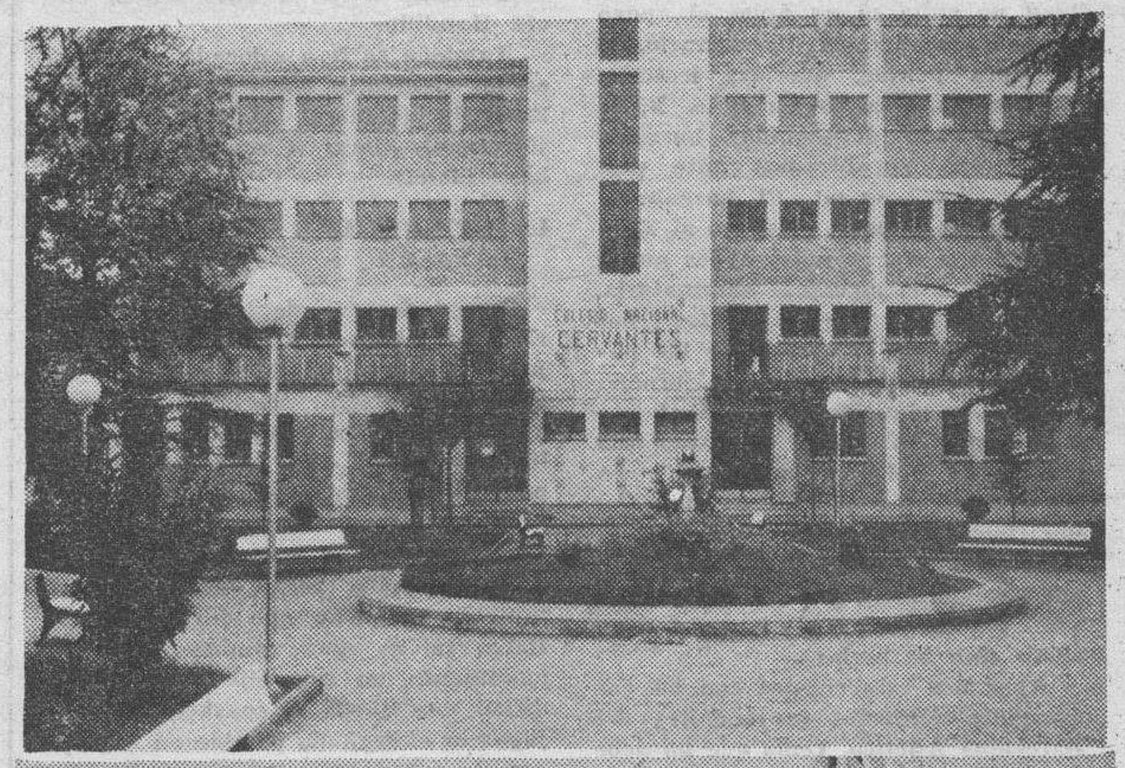

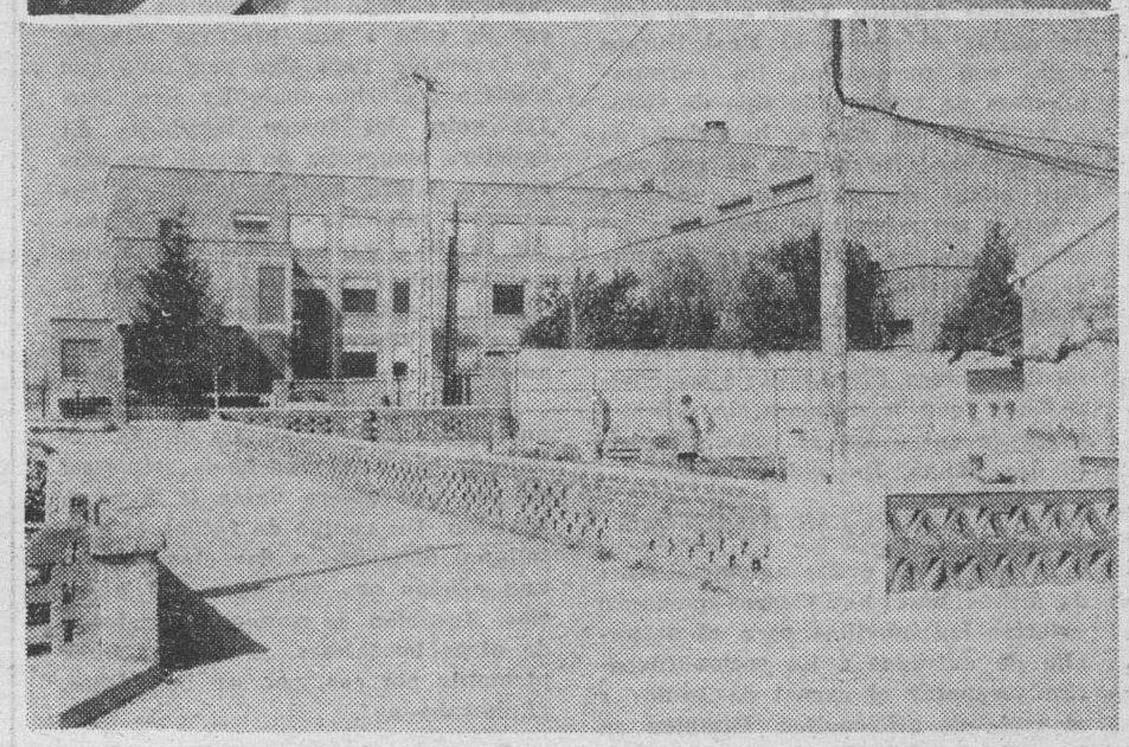

Dos testimonios urbanísticos gráficos de la Miranda actual, recogidos por la cámara de Luis Muro: La plaza de Cervantes, situada en pleno casco urbano, cuyo nombre coincide con el del Colegio nacional allí existente y en cuyo centro se alzaba un busto del inmortal autor del Quijote, un mal día destrozado por la acción gamberril sin que nos expliquemos por qué no ha sido repuesto; abajo, una vista del Colegio de las Hermanos Holandeses que cesará como tal en breve y pasará a manos de los Padres Jesuitas, según noticias de fuente fiable.

# CASTRILLO DE LA REINA

Considero que dar a conocer nuestra provincia, es obligación de los burgaleses y no de historiadores ajenos, que friamente, con datos sacados de las irreales estadísticas o de una historia deformada o haciendo preguntas de dos minutos a unos castellanos que ya no se fían de las fieras con piel de cordero, puesto que sus cuerpos están llenos de cicatrices a consecuencia de las veces que lo hicieron y lo usan para presumir ellos de víctimas y nosotros de tiranos.

Por eso, os invito a que visitéis este pueblo tan largo que os encontráis en la carretera de Salas a Regumiel, y que muchas veces habéis dicho: «Un día tengo que parar a ver este pueblo». Pues bien «hazlo ya» y comparte con ellos estas fiestas para comprender así mejor a los tuyos. Si quieres puedes disfrutar de paisajes tan dispares como «Las Viñas», donde están esos prehistóricos árboles fosilizados a flor de tierra; «Valdiden» con sus extensas praderas y exquisitos berros, «El Villar con esa naturaleza tan inhóspita y a la vez tan bella, o «Tomar» donde puedes relajarte en sus choperas y al mismo tiempo recordar aquellos cangrejos que tenía el arroyo... Y si así lo deseas meterte de lleno en el bullicio de la fiesta, donde nadie te llamará forastero. ¡Ah! Y podrás saborear esos jamones y cecinas que por algo tienen tanta fama.

Dialoga con esas gente, que te contarán anécdotas del tío Paciencia, Gerón, Rigurriago o del tío Calderero. Gentes muy parecidas a las de otros pueblos y que sin embargo es conveniente conocer por su sabor tan nuestro.

En fin, que os esperamos en Castrillo de la Reina este fin de semana y os lo recuerda este que tiene sus raíces aquí.

J. G. GONZALEZ

## MAÑANA SABADO A LAS DOCE DE LA NOCHE EN OROSCO

Mañana sábado a las doce de la noche durante una gran verbena, en la sala Orosco serán elegidas la Reina y damas de honor de las fiestas de San Juan del Monte, entre las representantes de las distintas cuadrillas que han presentado reina para dicha elección.

Se han presentado para ser elegibles catorce reinas y otras cinco más que han participado en la votación, pero que no quieren entrar en la elección, es decir, no quieren ser votadas.

Como se sabe la votación se hace por las mismas reinas de las cuadrillas y la que más votos consiga será la Reina de las Fiestas, que entre las presentadas elegirá sus dos damas de honor.

## NOTABLE EXITO DE LA CONFERENCIA TAURINA DE MANOLO GONZALEZ

Como estaba previsto, el pasado martes a las ocho de la tarde, en el salón de actos de la Caja de Ahorros del Círculo, se celebró la conferencia taurina sobre el tema «La fiesta hoy» a cargo del crítico taurino de Radio Rioja y director de la revista «Alamares» Manolo González.

Hubo una asistencia aceptable y se puede decir que todos los mirandeses vinculados a la fiesta estuvieron presentes.

Manolo González demostró su categoría en materia de la fiesta nacional, dando un repaso documentado y extenso a la actual situación del mundo taurino, tanto en cuanto se refiere a ganaderías, toreros, apoderados y demás cuestiones que rodean las fiesta.

Dado que el público asistente era de élite, fueron muchas las preguntas, planteamientos y objeciones que se hicieron tras la sabrosa charla, que podemos considerar como de auténtico éxito.

Por la noche tanto Manolo González como sus acompañantes fueron obsequiados con un cena en el domicilio social de la Peña de La Jarana, en el que se siguió hablando de toros, en una agradable velada de camaradería.

## COMUNICADO DE LA ASOCIACION DE VECINOS «LA CHARCA»

«Enterados de la decisión de los Padres Jesuítas de vender para derribarlo y construir pisos, el complejo escolar que desde hace tantos años tiene en el barrio de «La Charca», tenemos que decir que esta Asociación de vecinos viene pidiendo desde años atrás al Ayuntamiento de Miranda la construcción de un Colegio en nuestro barrio, ya que de todos es conocida la insuficiencia de plazas escolares en «La Charca» que origina el que un gran número de niños de este barrio tengan que estar viajando a los colegios de FEFASA o desplazarse hasta otro colegios de la ciudad que están alejados de esta zona con los consiguientes riesgos del tráfico e incomodidades que ello supone.

Esta petición hasta lo de ahora no se ha visto realizada y sin embargo nos encontramos con que los jesuitas quieren derribar el colegio con lo cual se agravaría mucho más la falta de plazas escolares en el barrio.

Esta Asociación de vecinos no cuestiona que los jesuitas se marchen a donde deseen hacerlo, pero lo que sí manifestamos claramente es que utilizaremos todos los medios posibles para evitar que el colegio de los jesuitas se destruya hasta que no haya construído un colegio en nuestro barrio con el cual se cubran totalmente las necesidades escolares del mismo».

## CAMPAÑA DE VACUNACION ANTIRRABICA

Decretada la vacunación antirrábica de animales domésticos (B.O.E. 17-5-84), hago saber que la misma será realizada todos los días laborables, excepto los sábados, a partir del día primero de Junio, en los lugares y a las horas que a continuación relaciono:

—Distrito primero (Casco Viejo): en el Matadero Municipal, de 9 a 13 horas y en la calle Santa Lucía, número 2 piso tercero derecha, de 16 a 19 horas.

—Distrito segundo (del paso a nivel de Rioja a la calle Concepción Arenal): en el local anexo a la Plaza de Abastos, de 10 a 13 horas y en la lonja sita en la calle de Los Almacenes, número 23, de 16 a 18 horas.

—Distrito tercero (margen izquierda del río Ebro; línea del ferrocarril Bilbao-Zaragoza, Las Matillas; Californias): calle San Juan número 47, de 10 a 13 horas.

M.C.D. 2018

Hoy se abren las taquillas

# AUMENTA EL INTERES POR EL PARTIDO BURGOS - BARCELONA

## El «mister» azulgrana sincero: «Hubiera preferido cualquier otro adversario»

**Se va acercando el primer asalto Real Burgos-Barcelona cuando flota en el ambiente la incógnita: ¿Vendrán reforzados los blaugranas? Están en su derecho, pero esa posibilidad no quita ni un ápice el apoyo al cuadro castellano. Al contrario, se redoblará porque, queridos lectores, esta vez la cosa va en serio. Y, lo ha entendido el seguidor burgalés [illegible] nos encontramos ante una [illegible] El burgalesismo debe de aflorar; el apoyo al Burgos, aumentarse y entre todos aupar al equipo a la siguiente eliminatoria. Bajo estos pronunciamientos nos adentramos en el mundo de los pagos. Sin ir más lejos, en la jornada de ayer, la plantilla repartió ochenta mil pesetas. Cantidad derivada del triunfo en Salas, a razón de cinco mil pesetas «per cápita». El otro día, con ¡fecha 30 de Mayo!, se abonó la mensualidad (millón y medio de pesetas de nómina) por eso no extraña que Valdés, el capitán, comente: «Este club es serio».**

**Abríamos esta crónica con los comentados refuerzos provenientes del Barcelona Atlético. Tema que no debe de quitar el sueño. El Real Burgos sigue con normalidad los entrenamientos. Se cuida todo tipo de sistemas; hasta los que se han dado en llamar «hacer la pared» se ensayan. Hay ganas de sacar esto adelante frnete a un adversario conocedor del paño, respetado, pero nunca entrando en el terreno de los nervios o las confianzas. A estas alturas, no es bueno y lo saben de sobra desde Salcedo hasta Montero. Ellos, junto a sus compañeros, van a disponer de miles y miles de gargantas al consabido grito de: ¡Aupa, Burgos!.**

**HOY SE ABREN LAS TAQUILLAS**

**Al objeto de evitar aglomeraciones de última hora, hoy viernes quedarán abiertas las taquillas para el despacho de entradas a los socios (deberán presentar el carnet de Junio) y al resto de aficionados. También en las oficinas del Club se puede retirar el papel; así como el domingo, hora y media antes del inicio del partido. El detalle se ajusta al siguiente contenido:**

**VIERNES**

**De 17,00 horas a 21,00 horas, domicilio del Club.**

**De 20,00 horas a 22,00 horas, «El Hondillo».**

**SABADO**

**De 11,00 horas a 14,00 horas, oficinas del Club.**

**De 19,00 horas a 22,00 horas, «El Hondillo».**

**DOMINGO**

**De 12,00 horas a 14,00 horas, en «El Hondillo».**

**También se han colocado entradas en los siguientes bares de la ciudad: Rastrilla (General Mola), Cantares (Capiscol), Moral (Gamonal) y Arribas (Llana).**

**LA OPINION DEL «MISTER» CATALAN**

**Horas después de haber conocido el sorteo; incluso días más tarde, el joven técnico del F. C. Barcelona (Tercera División) Martínez Vilaseca, apuntó: «El Real Burgos es uno de los adversarios más fuertes que nos podía tocar. Además de ser un campeón ha sido el máximo goleador de Tercera y tras el Pontevedra, el peor que nos podía tocar. Aunque ellos también pensarán que jugar con el Barca no es «pan comido». Afortunadamente, en esta eliminatoria tan difícil, nos queda el consuelo de que jugamos el segundo partido en casa y eso de cara a una prórroga siempre es favorable. Pero sigo pensando que hubiera preferido cualquier otro... Sus 111 goles les hacen temibles». El «míster» blaugrana no puede ser más sincero. Claro que, no descubre sus cartas y vendrá a «El Plantío» a «sacar tajada». En sus filas cuenta con un Abellán (guardameta) que en 35 partidos jugados ha encajado 28 goles o un Vilarroya con veinte goles; además, esos presumibles refuerzos.**

**Un equipo «amateur» con ribetes que crean expectación. La misma extendida por la ciudad hacia este Real Burgos que quiere dejar la Tercera División. Un equipo de fútbol, el castellano, dispuesto a dar el salto con una afición que volverá a «El Plantío». También se anuncia el retorno de otros burgaleses. ¿Por qué? Simplemente por eso, por ser burgaleses. ¡Enhorabuena!.**

**Ponemos el punto final solidarizándonos con nuestro amigo, compañero y siempre admirado, Sarmiento Birba (subdirector de AS). Los seleccionados se han enfadado porque de la genial pluma de don Manuel sale esta cuestión: «¿Un equipo de fútbol o una entidad bancaria?». ¡Cosas del balón!. Y, dejando esas cosas, nos vamos a las nuestras. A este Real Burgos que no estará sólo en las gradas de «El Plantío». Esta vez, señores lectores, la cosa va en serio.**

**LOPEZ OCHOA**

# Las finales de las Copas europeas de fútbol se celebrarán en terreno neutral

Roma (Efe). — La final de la Copa de Europa y la de la Recopa se disputarán, a partir de la próxima temporada, en terreno neutral, según informaciones recogidas en Roma del presidente de la UEFA, el francés Jacques George, al terminar el partido entre el Liverpool y la Roma.

La Copa de la UEFA, tercera competición continental de clubes, mantendrá su estructura actual, es decir, la final continuará disputándose a doble partido, en los terrenos de los clubes finalistas.

El motivo de este cambio, que obligará al organismo europeo a designar los estadios finalistas una vez que se conozcan los equipos calificados para cuartos de final, hay que buscarlo en los riesgos que se corren cuando una final se disputa en terreno de uno de los contendientes, según Georges.

Anoche, en el Estadio Olímpico romano, la asistencia de seguidores del equipo romano triplicó a la de sus rivales ingleses, lo que pudo haber producido graves incidentes. Eso que los británicos redujeron su número calculado primeramente en diez mil personas, por las medidas de seguridad tomadas por la UEFA.

Afortunadamente, y a pesar de la derrota del equipo local por lanzamientos desde el punto de penalty, no hubo incidentes excesivamente graves en las tribunas del estadio romano, en parte por las medidas tomadas por la Policía.

No puede, en cambio, decirse lo mismo de lo ocurrido en los alrededores del Estadio y en las calles céntricas de la Ciudad Eterna, donde se produjeron muchos enfrentamientos entre hinchas y con la Policía, con un saldo provisional de un muerto y cuarenta heridos.

"GIRO" DE ITALIA

# VISENTINI GANO LA ETAPA Y SE SITUA A DIEZ SEGUNDOS DE MOSER

## El líder no cuenta con un equipo que le apoye debidamente

Lerici (Italia) (Efe). — El italiano Roberto Visentini se ha adjudicado la decimotercera etapa del Giro de Italia, disputada hoy entre Citta di Castelo y Lerici, de 269 kilómetros, en los que ha invertido 7 horas, 27 minutos y 19 segundos. Su compatriota Francesco Moser continúa de líder.

La etapa de hoy se decidió en los últimos 15 kilómetros de carrera, a pesar de que un grupo de seis corredores habían protagonizado una escapada de más de 120 kilómetros. El grupo de escapados estaba formado por Rosola, Berto, Baganecci, Pincoleto, Scaroli y el noruego Ilseth.

La aventura de los seis corredores terminó en el puerto de Monte Martello, de tercera categoría. Una reacción de Marino Lejarreta, al que sólo siguió un grupo de ocho corredores entre los que se encontraba Saronni, hizo que los escapados fueran perdiendo terreno y terminaron por unirse al corredor español.

Roberto Visentini protagonizó un descenso de auténtico suicida, tomando ventaja sobre el grupo hasta llegar en solitario a la meta.

Visentini no consiguió por 10 segundos desbancar a Moser del primer puesto de la clasificación general. El desarrollo de la etapa ha demostrado, una vez más, que el líder no cuenta con un equipo que le apoye.

**CLASIFICACION DE LA ETAPA**

1.—Roberto Visentini (Ita-Carrera), 7.27.00 (36,10 Km/h) (20s. B).
2.—Fignon (Fra-Renault), a 19s. (15s. B.).
3.—Pedersen (Nor-Murella) a 19s. (10s. B.).
14.—M. Lejarreta (Esp.-Alfa Lum), m. t.
.....
27.—Rupérez (Zor), a 1.35.
34.—Alberto Fernández (Zor) a 1.48.
52.—Ibáñez Loyo (Zor), a 2.3.
53.—Chozas (Zor), m. t.
73.—López Cerrón (Zor), a 3.12.
80.—Camarillo (Zor), a 3.46.
139.—Juan Fernández Zor), a 6.34.

**CLASIFICACION GENERAL**

1.—Francesco Moser (Ita-Gis), 62h. 16m. 51s.
2.—Roberto Visentini (Ita-Carrera), a 10s.
3.—Moreno Argentin (Ita-Sammontana), a 34s.
.....
5.—M. Lejarreta (Esp.-Alfa Lum), a 1.35.
17.—Rodríguez Magro (Esp-Zor), a 4.52.
19.—Alberto Fernández (España-Zor), a 5.31.
30.—Faustino Rupérez (Zor), a 9.48.
42.—Eduardo Chozas (Zor), a 14.50.
77.—Ibáñez Loyo (Zor), a 34.59.
94.—Angel Camarillo (Zor), a 46.50.
128.—Juan Fernández (Zor), a 1.06.58.
140.—López Cerrón (Zor), a 1.16.42.

**CLASIFICACION GENERAL DE LA MONTAÑA**

1.—Zapi, 22 puntos.
2.—Argentin, 20.
3.—Schepers, 18.
6.—Lejarreta, 12.
10.—Moser, 8.

TENIS - ROLAND GARROS

# Higueras, Aguilera y Sánchez Vicario, en dieciseisavos de final

París (Efe). — Buena jornada la de hoy para los tenistas españoles que compiten en los campeonatos internacionales de Francia, que se disputan en las pistas de Roland Garrós.

De los cuatro que superaron la primera ronda, José Higueras, Juan Aguilera y Emilio Sánchez Vicario salvaron hoy también la segunda, y solamente Gabriel Urpi fue eliminado por un rival, el norteamericano Mel Purcell, que era claramente más fuerte.

Así, Higueras, Aguilera y Sánchez Vicario han entrado ya en los dieciseisavos de final, con muchas posibilidades de calificarse para los octavos, fase en la que se encontrarán con rivales de más entidad.

La primera gran alegría para la representación hispana la proporcionó el joven Emilio Sánchez Vicario, de 18 años, que eliminó sorprendentemente al checo Tomás Smid, 14 cabeza de serie y 17 jugador del Mundo, finalista frente a McEnroe en el Grand Prix de Madrid, al que venció por 7-6, 6-4 y 6-4.

Su próximo rival, el helvético Stadler (115) no parece insalvable para el buen juego del español.

La cruz de la jornada fue para Gabriel Urpi. Pero la derrota era esperada, ya que hay una notable diferencia entre el norteamericano Mel Purcell y el español. Se defendió, no obstante, bien Urpi, y aunque perdió en tres sets, 6-4, 6-2 y 6-4 consiguió hacer diez juegos.

José Higueras, que hasta ahora se ha enfrentado a jugadores de inferior categoría, ha aprovechado bien su superioridad. El español, eliminó en tres sets, por 6-3, 6-4 y 6-4, al norteamericano Robert Seguso en un partido equilibrado, pero en el que Higueras se impuso en los momentos decisivos. Su próximo adversario será el brasileño Motta.

Juan Aguilera resolvió de manera mucho más fácil de la esperada su encuentro con el checo Pavel Slozil, el compañero de Ivan Lend, al que venció por 7-5, 6-1 y 6-1.

Slozil, jugador de un tenis bastante seguro pero no brillante, fue en esta ocasión desbordado por la mejor técnica del español, que parece haber encontrado la línea de juego que le proporcionó los títulos en los torneos de Aix-en-Provence y Hamburgo.

En dieciseisavos, Aguilera tendrá como rival al veterano norteamericano Harold Slomón, muy lejos ya del tenis de sus mejores tiempos.

Los grandes favoritos, los norteamericanos John McEnroe y Jimmy Connors y el checo Iván Lendl pasaron sin problemas la segunda ronda eliminatoria.

En el campeonato femenino, la norteamericana Martina Navratilova, ratificando su condición de gran favorita y número uno mundial, dio una lección a la holandesa Marcella Mesker, ante la que sólo perdió dos juegos, y se anotó los sets por 6-1 y 6-1.

Chris Evert, número 2, no quiso ser menos y la japonesa Hasako Yanagi sufrió la superioridad de la actual campeona, que liquidó la eliminatoria con el elocuente resultado de 6-0 y 6-0.

MECANICO DE AUTOMOVILES

OFICIAL DE 1.ª

Experiencia mínima 7 años.

INTERESADOS PRESENTARSE EN

AUTOMOVILES PEDROSA

Carretera Madrid-Irún, kilómetro 244.

(INEM BU-0905915/535)

M.C.D. 2018

# ESPAÑA CONSIGUIO UN AFORTUNADO EMPATE EN BUDAPEST

## La selección húngara superó en todo a la española, salvo en el resultado

### Los jugadores de Miguel Muñoz se desfondaron a lo largo de la segunda mitad

Budapest (Especial para «Colpisa» por T. Rodríguez). La selección española ha conseguido un afortunado empate a un gol en el partido que disputó frente a la selección de Hungría, en el campo del Ferencvaros, de Budapest. La selección húngara se ha mostrado muy superior a la española en todos los terrenos, en el técnico, en la táctica y en la condición física. A los magyares sólo les ha faltado más efectividad en el remate. Esto, y la buena actuación de la defensa española es lo que ha permitido a los hombres de Muñoz empatar un partido que por méritos debieron ganar los de casa.

De todas formas en este tipo de encuentros debe importar más que el resultado la preparación y la conjunción de un equipo de cara a la fase final de la Eurocopa. Al fin y al cabo para eso se organizó. Y para la selección española y para Muñoz concretamente, el encuentro de esta noche puede ser más positivo, desde ese punto de vista de sacar conclusiones, que el disputado hace unos días en Suiza, en el que logró una abultada victoria. La diferencia entre húngaros y suizos es más que evidente y la selección española lo ha acusado. En Ginebra apenas hubo un rival enfrente, mientras que hoy los jugadores de Muñoz han tenido enfrente a una selección potente, compacta, seria, de una calidad excepcional, tanto individual como colectiva. En Francia la selección española se va a enfrentar a equipos que se parecen más a los húngaros que a los débiles e inocentes suizos.

Si en Ginebra pudieron resaltar los centrocampistas y delanteros españoles, el encuentro de esta noche ha resultado ser una dura prueba para la defensa de España, prueba que ha pasado con eficacia. Hay que tener confianza en ella. Arconada ha estado afortunado y seguro, sobre todo en los despejes de puño. Resolvió bien el mucho trabajo que tuvo. Lo mismo se puede decir de su línea defensiva, expeditiva y fuerte. Los defensas españoles trabajaron hoy a destajo. El centro del campo falló de manera especial en los marcajes. En el plano atacante también Señor, Víctor y compañía no supieron organizar el juego de nuestra selección porque en ningún momento pudieron desembarazarse del «pressing» constante de los magyares. Los delanteros se tuvieron que dedicar más a tareas defensivas que ofensivas. Así, España careció de ataque, y sólo en dos o tres ocasiones practicó el contragolpe. Con esto queda dicho que durante casi todo el partido el balón estuvo en terreno hispano, con dominio absoluto de los húngaros, de manera especial en la segunda mitad, hasta crear agobios constantes a la portería bien defendida por Arconada.

España jugó inicialmente de forma aceptable hasta que tuvo plenas facultades físicas. Gordillo volvió a ser el mejor en tareas atacantes y defensivas. Pero se desfondó y en la segunda mitad apenas existió. Gallego, mientras estuvo en el terreno de juego, condujo bien el juego español, mientras adelante, Santillana, mejor que Rincón, creaba algunas ocasiones peligrosas. Pero este aceptable juego de los hombres de Muñoz concluyó en el momento en que España se adelantó en el minuto 21 por medio de Rincón. Un gol precedido de una espléndida jugada de Gordillo, quien tras irse de dos contrarios y hacer el túnel a un tercero, centró para que Rincón fallara clamorosamente solo a un metro de la portería. De todas formas, el balón fue a Señor y su centro-chut fue desviado por Rincón al fondo de la red magyar.

A partir de aquí, el dominio absoluto correspondió a Hungría, salvo tímidos y escasos contraataques españoles. En uno de ellos, en el minuto 4, un centro en profundidad de Santillana no fue controlado por Rincón, desaprovechando así una clarísima ocasión de gol.

El dominio húngaro se acentuó en la segunda parte. Hungría salió en tromba. En el minuto uno, Bodony obligó a Arconada a realizar una gran parada. Y en el minuto dos, Nagy logró el gol del empate en un despiste de la zaga española, al permitir rematar de cabeza solo junto a la cepa del poste al centrocampista húngaro. Pero no quedó aquí todo. Hungría cada vez acosaba con más insistencia, hasta borrar a los españoles del campo. Por lo visto hoy, los húngaros han demostrado ser una de las mejores selecciones de Europa, con fuerza asombrosa, técnica envidiable, calidad a montones... y hasta dureza innecesaria. Sólo adolecieron de acierto en el remate.

Baste señalar que durante toda la segunda parte el juego se desarrolló en terreno español con una sola ooortunidad por parte de Víctor en el minuto 3. Todas las demás y claras, fueron para los magyares. España se sentía incapaz para contener a los contrarios, sin ataque y sin contraataque, aunque con una defensa sólida. Y menos mal a eso. Y menos mal a que no entró el cabezazo de Nagy en el último segundo, yendo el balón al larguero y botando a unos milímetros de la raya de gol. Hubiese sido un justo premio a la superioridad húngara. Muñoz puede sacar conclusiones muy positivas del partido de hoy, sobre todo del desfondamiento de la segunda parte, de la nula capacidad para superar el «pressing» en el centro del campo y de la forma de conjuntar más a las distintas líneas. Hoy sólo la defensa estuvo notable.

### FICHA TECNICA

RESULTADO. — Hungría, 1 (Nagy); España, 1 (Rincón)

ALINEACIONES. — Hungría: Distzl; Sallai, Kardos, Garaba, Varga; Hannisch, Nagy, Gymesi; Bodony, Kiss y Hajszam.

ESPAÑA: Arconada; Urquiaga, Maceda, Goicoechea, Camacho; Señor, Víctor, Gallego, Gordillo; Santillana y Rincón.

CAMBIOS. — Tres cambios realizaron los húngaros, todos ellos en la segunda parte. Setzterhazy y Mészcaros sustituyeron a Bodony y Hajszam, respectivamente, en el minuto 22 de la segunda mitad, mientras que tres minutos después Kizznyer salió por Gymesi. Por parte española, en el minuto 42 Carrasco sustituyó a Rincón, lesionado. En el descanso, Francisco salió por Gallego; en el minuto 22 de la segunda mitad, Sarabia por Santillana, y en el 35, Julio Alberto por Gordillo.

ARBITRO. — Dirigió el partido el colegiado alemán federal Aron Schmid. Aceptable labor, dejó jugar y cortó el juego violento que a veces se dio. Falló en algunas cuestiones técnicas, sobre todo en los fueras de juego. Mostró tarjetas amarillas a Víctor y Sarabia por parte española, y a Kardos por los húngaros.

CAMPO. — Estadio del Ferencvaros. No se llenó. El tereno de juego en perfectas condiciones. Se interpretaron los himnos nacionales de ambos países.

# DIRIGENTES DEL NAPOLES VIAJAN A BARCELONA

## *Se mantienen ciertas diferencias entre el Argentinos Juniors y el club azulgrana, sobre Maradona*

Nápoles (Efe). — El viaje imprevisto a Barcelona de dos dirigentes del Nápoles hacen presumir el progreso de las negociaciones para la transferencia de Diego Armando Maradona.

Según las versiones, el viaje emprendido, hoy a Barcelona, por el director general del Nápoles, Antonio Juliano, junto con el dirigente de la sociedad Antonio Tagliamonte, está relacionado con la conclusión de esa operación.

Juliano y Tagliamonte se encontrarán con los dirigentes del Barcelona, para aclarar algunos detalles relativos a las garantías bancarias pedidas por el club español para negociar el traspaso.

El Nápoles, al aceptar las condiciones impuestas por el Barcelona, quiere moverse dentro de las normas sobre el mercado de divisas y de los reglamentos de la Federación italiana.

**EL BARCELONA, CON PROBLEMAS EN ARGENTINA**

Buenos Aires (Efe). — El Club Argentinos Juniors de esta capital no está dispuesto a aceptar las fechas propuestas por el club español Barcelona para la disputa de partidos amistosos, como parte de pago del traspaso de Maradona.

El Barcelona se comprometió a celebrar siete partidos amistosos antes del 30 de Junio de este año con Argentinos incluyendo a Maradona como primera cuota de 700.000 dólares de las cuatro que debe abonar por la transferencia del astro argentino.

El equipo español ofreció jugar estos partidos entre el 4 y el 30 de Junio, pero el asesor legal de Argentinos, Atilio Alterini, dijo que la entidad rechazará la oferta por «insólita y fuera de lugar».

Alterini consideró que es imposible que el conjunto catalán acuda con sus titulares a Buenos Aires, teniendo en cuenta de que el próximo 10 de Junio debe jugar con el Real Mallorca por la Copa de la Liga, de fútbol.

El Barcelona está en la actualidad en tratos con el conjunto italiano Nápoles para traspasar a Maradona a dicho club, después de la desafortunada actuación del argentino en ese equipo español.

Argentinos no desea trabar el pase de Maradona, pero tampoco quiere quedarse sin cobrar su parte pactada, afirmó el abogado.

AJEDREZ

# El Colegio «La Merced», campeón de España de la C.E.C.E.

**Este es el equipo de ajedrez de «La Merced», campeón de España por segunda vez.**

El Colegio «La Merced», por segundo año consecutivo, se ha proclamado brillante campeón de España de ajedrez en los Juegos Escolares de la C.E.C.E., categoría cadete.

Para llegar a ser campeones nacionales, antes tuvieron que participar en los distintos sectores. En el primero, celebrado en Burgos, ganaron al Colegio Diocesano de Avila por un rotundo 4-0, sin dar respiro al contrario. En esta fase sólo intervinieron dos provincias.

En la fase de intersector, celebrado también en Burgos, con las provincias de Pontevedra (Vigo), Valladolid y Burgos se ganó también con facilidad. De esta manera se acudió a la fase nacional celebrada en Murcia, donde compitieron los cuatro campeones de los intersectores, siendo más reñida la competición, pero sin ser obstáculo para proclamarse brillantes campeones nacionales.

Enhorabuena al Colegio La Merced y a los jugadores: José Ramón Merino Rubio y Luis Sardiñas de segundo de B.U.P.

— Paco Fontecha y Alfredo Gordillo de primero de B.U.P., así como a su entrenador, Carlos Valle Conde, antiguo alumno de este Colegio y muy vinculado a él y que actualmente estudia primer curso de Ciencias Químicas en el Colegio Universitario de Burgos.

# La cotización de los clubs españoles en el extranjero se ha devaluado

## Real Madrid, Valencia y Murcia, entre otros, renunciaron a giras antes de iniciar las vacaciones

Madrid (Colpisa). — El fútbol español, a nivel de clubs, parece totalmente devaluado en el extranjero. Pocos son los países que están dispuestos a contratar a equipos españoles para disputar partidos amistosos. Los hechos, además, lo están demostrando con toda exactiud. Salvo rarísimas excepciones —el Barcelona en Estados Unidos y el Valladolid, con un partido en Italia— varios clubs españoles han intentado realizar alguna gira en la que incluir algunos partidos amistosos con los que conseguir algunos ingresos y mantener activos a sus jugadores antes de emprender las vacaciones, pero sus pretensiones siempre quedaron anuladas.

Equipos de la fama del Real Madrid o el Valencia, que llegó a cobrar por partido amistoso hasta 100.000 dólares, hace cuatro años, no han encontrado dónde jugar partidos amistosos, una vez eliminados de la Copa de la Liga, con lo que se han visto obligados a adelantar las vacaciones de sus jugadores. Lo mismo que del Real Madrid y del Valencia se puede decir del Murcia o la Real Sociedad, así como también del Zaragoza si su nuevo entrenador no encuentra partidos amistosos que disputar en su país, en Italia.

Además de que los clubs españoles y no despiertan el interés futbolístico de otros años, sus cotizaciones han bajado considerablemente y se asegura que el Real Madrid habría aceptado jugar partidos amistosos por dos millones de pesetas, a percibir en dólares. Al mismo tiempo los mercados en los que se podrían disputar partidos amistosos, como Europa, están saturados de fútbol a estas alturas, mientras en América, por estas fechas, disputan sus respectivos campeonatos nacionales. Además, trasladarse a América para jugar partidos amistosos, requiere disputar de cuatro a cinco encuentros para que el viaje, con todos sus gastos, resulte rentable.

Por otro lado, el mercado de una moneda como el dólar, la que suele utilizarse en esta clase de transacciones, ha puesto muy difícil la celebración de partidos amistosos, lo mismo para los organizadores, los que pagan, que para los que cobran, los equipos participantes. Las consecuencias de esta situación, por otro lado, es más que seguro que afecter asimismo a los torneos de verano del fútbol español, y que tanto proliferaron en los últimos años.

**Empresa de ámbito nacional radicada en Madrid y dedicada a la fabricación y venta de pararrayos necesita**

**REPRESENTANTE**

**a comisión para la provincia de BURGOS**

**Interesados, escribir al Apartado 158 de Madrid, indicando en el sobre «Ref. 963».**

M.C.D. 2018

ATLETISMO

# YA SON VEINTISIETE LAS MARCAS MINIMAS OLIMPICAS CONSEGUIDAS

## José Luis González, Antonio Prieto y José Marín las han logrado en dos pruebas

Madrid (A. Salinas). — El director técnico de la Federación Española de Atletismo, Carlos Gil, cada día lo tiene más crudo en lo que se refiere a confeccionar la relación de atletas que vayan a participar en la próxima Olimpiada de Los Angeles. Hasta el momento, 23 españoles ya han conseguido la mínima olímpica. tres de ellos han hecho doblete, por lo que son 26 las mínimas establecidas. Es un hecho claro y notorio que la abundancia de buenas marcas acaba de inundar nuestro atletismo, cuando apenas acaba de comenzar la temporada al aire libre.

Es evidente que los atletas españoles siguen en la onda de los triunfos y cuando se les da la mínima oportunidad la saben aprovechar para establecer marcas de nivel europeo, como sucedió el pasado martes en el Villa de Madrid. La revelación de la reunión, que realmente no es tal revelación porque ya se le veía progresar a marchas forzadas fue el joven de 21 años Antonio Sánchez. El pupilo de Carlos Gil confirmó que ya ha dejado de ser una promesa y que perfectamente, puede entrar en el grupo de atletas de élite, aunque no se debe confiar con su flamante plusmarca nacional, porque el zamorano Angel Heras, que tiene un orgullo a prueba de bomba, intenta siempre en buena lid destronarle en los 400 metros. Digamos que la clase media del atletismo español se ha revelado deportivamente y cuatro de sus representantes consiguieron el martes pasado la mínima olímpica en el estadio de Vallehermoso: el mencionado Sánchez, Alberto Ruiz en pértiga, con 5,46. Teresa Rione que hzo una excepcional carrera en los 100 metros lisos, con un crono de 11-48 y la agradable sorpresa de Andrés Vera, quien se ha recuperado satisfactoriamente de un accidente de tráfico y en los 1.500 logró una buena marca de 3-38-65.

### LA CARPA DEL «GRAN CIRCO»

El período para hacer la mínima olmpica se abrió el primero de Julio del 83 y se cerrará el 15 de Junio del presente año. Queda, por consiguiente, un mes y mdio para que haya nuevos candidatos a una plaza para Los Angeles. La entrada de España, por fin, en el «gran circo» ha contribuido naturalmente a que el torrente de nuevas mínimas se desborde por completo. La carpa del martes pasado se traslada a Zaragoza, y al lado del Ebro, el próximo domingo los «plebeyos» del atletismo español tendrán otra ocasión para demostrar, que afortunadamente, el atletismo español ha dejado de ser cosa de unos pocos. Los 23 atletas que ya tienen parte del pasaporte olímpico son los siguientes: Angel Heras, Antonio Sánchez, Coloman Trabado, José Luis González, José Manuel Abascal, Antonio Prieto, Jorge García, Javier Moracho, Carlos Sala, Carlos Azulay, José Alonso Valero, Francisco Sánchez Vargas, Domingo Ramón, Juan Torres, Roberto Cabrejas, Antonio Congos, Juan Carlos Traspaderne, José Marín, Jorge Llopart, Andrés Vera, Alberto Ruiz, Santiago de la Parte y Teresa Rionó El toledano González, el segoviano Prieto y el catalán Marín tienen mínima en dos pruebas. La catalana Rioné es la única representante femenina que hasta el momento ha conseguido alcanzar en la pista el baremo establecido, aunque Natividad Vizcaíno está a las mismas puertas de la mínima en el lanzamiento de jabalina.

Pero, ya desde un principio, Carlos Gil sentó las normas a seguir en cuanto a la selección final para Los Angeles y no basta con haber alcanzado la mínima exigida. Estos 23 atletas y aquellos que sigan su buen camino antes del 15 de Julio tendrán que demostrar una buena forma para hacer un digno papel en los juegos olímpicos. Aquí, el director técnico tendrá que hilar muy fino para no provocar demasiadas tempestades.

Mínimas conseguidas hasta el momento:

| | | | |
|---|---|---|---|
| Angel Heras | 400 m. | 45-98 | Praga |
| Antonio Sánchez | 400 m. | 45-76 | Madrid |
| Colomán Trabado | 800 m. | 1-45-98 | Zurich |
| José Luis González | 800 m. | 1-46-6 | Madrid |
| José Manuel Abascal | 1.500 m. | 3-33-18 | Zurich |
| José Luis González | 1.500 m. | 3-33-44 | Bruselas |
| Andrés Vera | 1.500 m. | 3-38-65 | Madrid |
| Antonio Prieto | 5.000 m. | 13-18-53 | Rietti |
| Jorge García | 5.000 m. | 13-28-20 | Barcelona |
| Antonio Prieto | 10.000 m. v. | 28-11-57 | Helsinki |
| Javier Moracho | 110 m. v. | 13-62 | Zurich |
| Carlos Sala | 110 m. v. | 13-64 | Zurich |
| Carlos Azulay | 400 m. v. | 49-59 | Madrid |
| José Alonso Valero | 400 m. v. | 49-75 | Praga |
| F. Sánchez Vargas | 3.000 m. obs. | 8-16-59 | Berlín |
| Domingo Ramón | 3.000 m. obs. | 8-19-60 | Gielbener |
| Juan Torres | 3.000 m. obs. | 8-20-7 | Barcelona |
| Roberto Cabrejas | altura | 2,26 | Madrid |
| Antonio Corgos | longitud | 8,06 | Helsinki |
| J. C. Trespaderne | maratón | 2-11-34 | Helsinki |
| Santiago de la Parte | maratón | 2-11-10 | Tokio |
| José Marín | 20 Km. marcha | 1-21-21 | Hensinki |
| José Marín | 50 Km marcha | 3-46-42 | Helsinki |
| Jorge Llopart | 50 Km. marcha | 3-52-66 | Bergen |
| Alberto Ruiz | pértiga | 5,46 | Madrid |
| Teresa Rione | 100 m. lisos | 11-48 | Madrid |

CON CINCUENTA PILOTOS

# MAÑANA COMIENZA LA II VUELTA MOTOCICLISTA A LA PROVINCIA DE BURGOS

## Durante dos jornadas se conjugará deporte y cultura, bajo la organización del Real Moto Club Burgalés

Con la motivación principal de la conmemoración del MC Aniversario de la Fundación de Burgos y a nivel nacional, mañana se iniciará la «II Ronda Motociclista Nacional a la provincia de Burgos», organizada por el Real Moto Club Burgalés, con dos días de duración.

El éxito alcanzado en la primera ronda celebrada el pasado año transcendio a nivel nacional y ello ha hecho posible que este año la organización se vea desbordada por la masiva solicitud de inscripciones que llegan de toda España. Dado el carácter selectivo de esta Ronda Motorista, programada para una participación máxima de 50 pilotos, el Moto Club Burgalés no puede complacer a las demandas que continuamente ha estado recibiendo. Esta Excursión Motorista Nacional no es de carácter competitivo, aunque se ajuste a unas normas rígidas en cuanto a su desarrollo. Es esta una Excursinó Deportivo-Cultural a través de la cual el Real Moto Club Burgalés trata de dar a conocer al mundo del motociclismo parte de lo mucho bueno que tenemos en Burgos y su provincia, en Arte, Cultura; bellezas naturales y paisajísticas, Historia, Monumentos y Gastronomía.

En esta Excursión Deportivo-Cultural la gente del motor convive durante dos días en un ambiente grato que siempre deja inolvidables recuerdos entre estos amigos que luego aprovechan cualquier circunstancia para visitar de nuevo Burgos.

La Excursión, excelentemente planificada y preparada hasta sus más mínimos detalles, tiene unos itinerarios minuciosamente escogidos dentro de esos 450 kilómetros que se han de recorrer en dos etapas dentro de unos horarios rígidos para que todos los participantes puedan disfrutar de lugares tan bellos como el Monasterio de San Pedro Cardeña, zona de la Yecla y Silos, Covarrubias, Pineda de la Sierra, lugar escogido para comer en esta primera etapa, subida al Pico de San Millán, con 2.131 metros de altitud, Frías y final de etapa en Medina de Pomar, donde se cenará en el hotel y se pernoctará. El domingo, día 3, segunda etapa con la concentración en el hotel de las Merindades y salida para visitar la pintoresca zona de Dobro, se seguirá camino de Sedano para pasar a Poza de la Sal, por Altotero, 1.176 metros de altitud, visitando estos bellos parajes y almorzando para después regresar a Burgos por el «Cerro de San Miguel» para ver la panorámica de Burgos y visitar posteriormente la ciudad, haciendo la entrada en la Plaza Mayor frente al Ayuntamiento. En este lugar quedarán aparcadas las motos hasta después del acto de clausura que se llevará a efecto en una comidad de hermandad.

La salida de esta «II Ronda Motociclista» será a las once de la mañana, del sábado, 2 y se iniciará desde el Paseo del Espolón, frente al Palacio de la Diputación. Los excursionistas, entre los que figura una pareja de la Guardia Civil especialmente invitada, serán escoltados hasta la salida de Burgos por un coche patrulla de la Policía Municipal y dos agentes motorizados del mismo Cuerpo. Esta misma dotación policial escoltará igualmente a los excursionistas a su llegada a Burgos.

DEPORTE ESCOLAR

# EQUIPOS BURGALESES A LAS FASES REGIONALES

Una vez finalizados los juegos Escolares, en su fase provincia se celebrarán las fases regionales y tendrán lugar durante los días, 1, 2 y 3 de Junio en las siguientes modalidades:

—Baloncesto se jugará en Palencia y los representantes de nuestra provincia serán los siguientes: Colegio Claret y Vera Cruz de Aranda; C. P. Generalísimo Franco y Colegio Sagrada Familia de Burgos.

—Natación, tendrá lugar en Avila, y nuestros representantes son C. P. Generalísimo Franco de nuestra capital y C. P. Príncipe de España de Miranda de Ebro.

—Voleibol se celebrará en Soria y el representante burgalés será el C. P. «Tesla» de Trespaderne.

—Fútbol competirá en Salamanca y los Centros burgaleses que participarán son el Colegio Ntra. Sra. de la Aunción en fútbol-sala y Colegio Sagrados Corazones de Miranda de Ebro.

OPTICA IZAMIL
GRADUACION GAFAS - ADAPTACION LENTILLAS
CON ORDENADOR OPTICO
LAIN CALVO, 28
Registro Colegio de Opticos con el N.º 332.

Aumenta el interés por los Bonos.
II Emisión de Bonos del Estado (del 26 de Mayo 1984 al 12 de Junio).
15'75% DE INTERES
TESORO PUBLICO
Ministerio de Economía y Hacienda

M.C.D. 2018

# ESPAÑA EN LA EUROCOPA

◇ **V edición: Alemania Federal eliminó a la selección de Kubala en cuartos de final**

◇ **VI edición: España se clasificó para la fase final de Italia en la que sólo logró empatar con los anfitriones**

## CAPITULO III

Por Enrique PARADINAS

Madrid (Colpisa). — En la quinta edición de la Eurocopa, España llegó hasta los cuartos de final. En esa ronda fue eliminada por Alemania Federal, que por entonces ostentaba el título de campeona del Mundo. Alemania dejó en la cuneta en semifinales a Yugoslavia, pero perdió luego la final ante Checoslovaquia por el injusto método del lanzamiento de penaltíes. El título cayó del lado de los checos, constituyendo una de las mayores sorpresas en la historia de la Copa de Europa de naciones.

Los aficionados españoles no se hacían muchas ilusiones de cara a la quinta edición de la Eurocopa que comenzó a disputarse en sus fases previas, poco después de finalizar el Mundial de Alemania. Uno de los motivos fue precisamente la ausencia de la selección española en ese Mundial, tras el fracaso que supuso el ser eliminada por Yugoslavia en el famoso desempate de Frankfurt. Sin embargo, no fue obstáculo para que Kubala iniciara la competición con renovados ánimos, y una selección bastante renovada. Es curioso constatar que Kubala hizo debutar a dos jugadores en cada uno de los partidos que jugó en esa Eurocopa la selección española. Kubala sí que daba oportunidades.

España no pudo iniciar su andadura por la V Edición de la Eurocopa con mejor pie. En Copenhague, el 25 de Septiembre, de 1974, la selección española venció (1-2) a Dinamarca. Claramunt, de penalty y Roberto Martínez marcaron los goles hispanos. Castellanos, entonces en el Granada y García Soriano, en el Murcia, debutaron ese día. Dos meses después, la selección española afrontó su segundo compromiso, en esta ocasión en Glasgow, ante Escocia. España volvió a sumar dos puntos al vencer por 1-2; los tantos españoles marcados por Quini. En este partido los debutantes fueron Migueli y Planas.

El inicio de España no podía ser más prometedor. Cuatro puntos en dos partidos jugados fuera de casa. El camino parecía expedito. Pero los apuros se presentaron pronto al empatar con escoceses y rumanos a un tanto, en Valencia y Madrid, respectivamente. En el Luis Casanova se adelantaron los escoceses para luego empatar Megido, entonces en el Gijón. Debut afortunado de Megido que ya no volvería a jugar más partidos con la selección. También debutó Camacho. El partido frente a los rumanos en el Bernabéu era clave para los españoles. De ganar tenían prácticamente asegurado el primer puesto de su grupo. Pero empataron a un gol, el tanto español marcado por Manuel Velázquez. Dos nuevos internacionales hizo Kubala en este encuentro, los madridistas Del Bosque y Santillana.

En Sarriá, el 12 de Octubre de 1975, España jugó el tercer partido consecutivo en casa. Esta vez no falló y ganó a Dinamarca por 2-0, con goles de Pirri y Capón. Los debutantes fueron el madridista Miguel Angel y el azulgrana Ramos. Unmes después la selección española jugó el partido decisivo en Bucarest, ante Rumanía. España se adelantó en el marcador con dos goles de Villar y Santillana pero luego empataron Georgescu e Jordanesco. Debutaron Fortes y Satrústegui. El empate fue suficiente, porque España, con nueve puntos, se clasificó primera del grupo, por delante de Rumanía y Escocia, con siete.

España no tuvo suerte en el sorteo de los cuartos de final. Le correspondió el vencedor del grupo VIII, Alemania Federal, por entonces campeona del Mundo y de Europa. El partido de ida se disputó el 24 de Abril de 1976, en el Calderón. En el descanso ganaba España por 1-0, tanto marcado por Santillana. La selección española hizo un primer tiempo magnífico. Pero cambió la decoración en la segunda mitad. Los campeones del Mundo reaccionaron, pasaron a dominar y Beer marcó el tanto del empate. No eran muchas las esperanzas para el partido de vuelta, el 22 de Mayo, en el Estadio Olímpico de Munich. Y así fue porque los alemanes dominaron totalmente y vencieron por 2-0, con goles de Hoennes y Zoppmoller. Alemania contaba con figuras como Maier, Vogts, Beckenbauer, Bonhoff, Wimmer... La alineación española en este partido fue: Miguel Angel, Capón, Sol (Cortabarría, que debutó), Pirri, Camacho, Villar (Ramos), Del Bosque, Asensi, Quini, Santillana y Churruca.

España no pudo debutar con más éxito en la VI Eurocopa de Naciones, después de su mala actuación en el Mundial de Argentina. El sorteo para la fase de clasificación deparó como rivales de los españoles a Rumanía, Yugoslavia y Chipre, dentro del Grupo III. España se las tuvo que ver con frecuencia con estos países. Precisamente an Yugoslavia jugó el primer partido la selección de Kubala, cuando aún estaba reciente «La batalla de Belgrado», donde España logró la clasificación para el Mundial 78. En Zagreb, el 4 de Octubre de 1978, la selección española venció por 1-2, los goles españoles marcados por Juanito y Santillana. Victoria merecida y un gran paso ante el rival más poderoso.

Mes y medio despus España cumplía el objetivo al derrotar, en Valencia, a Rumanía por 1-0 en una actuación mediocre del equipo hispano. Un cabezazo de Asensi significó el único gol. La modestísima selección de Chipre era el siguiente rival. El 13 de Diciembre de 1978, en Salamanca, España se «entrenó» ante los chipriotas que se llevaron cinco goles en sus alforjas.

En tres partidos España había logrado otras tantas victorias. El camino hacia Italia, sede de la fase final, parecía de rosas, aunque Yugoslavia y Rumanía no se daban por vencidos. Pero España dio un paso decisivo cuando en Abril de 1979 se reanuda la Eurocopa. El día 4 de ese mes España empató a dos goles en Craiova ante Rumanía. De haber jugado con más iniciativa la selección española habría sentenciado en ese partido su clasificación. Sin embargo, su situación es envidiable, pero Yugoslavia estaba dispuesta a amargar la fiesta. El 10 de Octubre de 1979, en Valencia, los yugoslavos se imponen por un gol a cero. España no mereció esta derrota. Como luego Yugoslavia ganó a Rumanía y a Chipre, era preciso que la selección española ganase a los chipriotas a domicilio para lograr la clasificación. El empate no bastaba. De pronto, Chipre adquirió dimensiones colosales cuando tenía una selección equivalente a un equipo español de Segunda «B». Había temor. Sin embargo en un partido malísimo la selección española se impuso por 0-3, en Limasol. España fue la primera de su grupo, con 9 puntos, seguida de Yugoslavia con 8 y Rumanía con 7.

La selección española tuvo una preparación negativa antes de asistir a la fase final en Italia. Los resultados y el juego no fueron buenos en los cinco partidos que jugó de preparación. Sólo ganó a Holanda en el enchar-cado Balaidos. Tampoco era propicio el ambiente en la concentración. El Barcelona lo convierte en un mercado al fichar a Quini y Alesanco. Ya en Italia, Kubala anuncia también su fichaje por el Barcelona.

España quedó encuadrada en un grupo muy fuerte, con Inglaterra, Italia y Bélgica. En el primer partido, en San Siro, la selección española empató a cero con Italia, la anfitriona, que tuvo a sus aficionados en contra por el reciente escándalo de las quinielas clandestina. Sin jugar un gran partido, España mereció la victoria ante una «Squadra Azzurra» que estuvo a su merced. También empataron ingleses y belgas (1-1).

Cuando España tenía fundadas esperanzas, en el segundo encuentro perdió por 1-2 ante Bélgica, también en San Siro. Los belgas superaron en casi todo a los españoles, que nunca supieron salvar la «trampa» del fuero de juego. Las esperanzas eran ya mínimas para pasar a la fase final. Había que vencer a Inglaterra y que Italia y Bélgica no empataran. Pero nada de estas premisas se dieron. España mereció la victoria ante los ingleses, hizo un gran partido, Dani falló un penalty repetido... pero, con mucha suerte, la victoria cayó del lado inglés por 2-1. De todas formas, de nada hubiera servido la victoria española porque Italia y Bélgica empataron. España fue el farolillo rojo de su grupo. En la gran final, Alemania Federal ganó a Bélgica.

ENRIQUE PARADINAS

# SAMARANCH PASO POR MOSCU SIN CONSEGUIR NINGUN RESULTADO PRACTICO

## Tan sólo la promesa de que la URSS no presionará sobre otros países para ampliar el boicot a los Juegos

Moscú (Efe). — El presidente del Comité Olímpico Internacional (COI), Juan Antonio Samaranch, abandonó esta capital sin obtener resultados.

Durante una visita de menos de 24 horas, Samaranch realizó un «último esfuerzo» para lograr la participación de la URSS y sus aliados en los Juegos de Los Angeles, gestión que no ha dado resultados por la negativa soviética a revisar sus posiciones.

El presidente del COI se entrevistó con uno de los vicepresidentes del Consejo de ministros, Nikolai Talyzin, a quien entregó una carta personal dirigida al jefe del Estado soviético, Constantin Chernienko.

Samaranch no reveló el contenido de esta misiva en su breve contacto con la Prensa occidental, insistiendo sólo en el «carácter confidencial» de ésta.

En su encuentro con Talyzin, Samaranch recogió del Gobierno soviético la promesa de que «la URSS no presionará sobre otros países para ampliar la inasistencia a los Juegos de Los Angeles», al tiempo que las autoridades de Moscú reiteraban a su invitado la condición «irrevocable» de su postura.

El actual dirigente del movimiento olímpico señaló a «Efe» que su viaje había respondido a la presentación por parte del COI de «nuevos argumentos» y «nuevas garantías de seguridad» del país organizador de los Juegos.

«Hemos intentado hasta el último minuto la reconsideración de la postura soviética. Sabíamos que era muy difícil el objetivo, pero teníamos que hacerlo», dijo Samaranch.

**UNION ELECTRICA-FENOSA, S.A.**

**PAGO DE DIVIDENDO ACTIVO**

**De conformidad con lo acordado en la Junta General de Accionistas, celebrada el día 26 de los corrientes, se ha dispuesto la liquidación y pago del dividendo complementario pendiente, relativo al Ejercicio de 1983, a las acciones números 1 a 174.025.997, consistente en 15 pesetas por acción, después de efectuada la preceptiva retención del Impuesto.**

**El pago del dividendo mencionado se efectuará a partir del día 1 del próximo mes de Junio mediante el estampillado de las acciones, contra el derecho número de orden 157 (clave 18.138.001), en las Centrales y Sucursales de las siguientes Entidades: Banco Pastor, Hispano Americano, Central, Urquijo Unión, Español de Crédito, Bilbao, Santander, Vizcaya, Confederación Española de Cajas de Ahorros, Caja de Ahorros y Monte de Piedad de Madrid y Caja Postal de Ahorros.**

**Madrid, 27 de Mayo de 1984. — EL SECRETARIO DEL CONSEJO DE ADMINISTRACION.**

**COTO DE CAZA**

**SE ARRIENDA COTO DE CAZA EN ARLANZON, DE 1.817 HECTAREAS.**

**Precio de licitación: 450.000 pesetas.**

**Plicas: hasta el 18 de Junio.**

**Más información, en el Boletín Oficial de la provincia de 25 de Mayo y en el Ayuntamiento.**

M.C.D. 2018

QUINIELA HIPICA

# CIEN MILLONES PARA QUIENES ACIERTEN LOS SEIS GANADORES

Por "ATILA"

Tampoco hubo acertantes de seis ganadores en la anterior jornada. Mediante un sencillo cálculo y teniendo en cuenta la nueva normativa, unos cien millones se repartirán quienes atinen con el «pleno» de la «QH».

Una prueba de vallas sobre 3.000 metros abre la jornada dominguera. En similar distancia consiguieron segundos puestos «Barazona» y «Tirombaco», pero estarán al menos en las colocaciones «Ugarte», «El Neme» y posiblemente «Drama».

El premio para potros se correrá en segundo lugar sobre un recorrido liso de 900 metros. «Lorenza» y «Pallerolls», aparecen como los más calificados, pero en este tipo de pruebas ha de tenerse en cuenta a los jinetes, por lo que Carudel con «Ecija» y F. Rodríguez con «Rubio Loco» pueden estar en la línea de llegada.

La tercera carrera se disputará sobre 2.200 metros. «Higinio» y «Oro Negro» son los favoritos de quienes siguen de cerca los entrenamientos; sin embargo «Dalal» y «Astura» también contarán a la hora del triunfo.

El hándicap desdoblado compondrá la cuarta y quinta carreras, sobre 1.600 metros. En el Premio Tamanar pueden estar en el triunfo «Trotamundoa», «Eladio del Rosal» y «Etorri», sin olvidar a «Casablanca» pues es especialista en la distancia; y en el Premio Arabian, «Guepardo», «Van Movent», «Casicasca» y «Ferrón», por el orden que indicamos o por otro pueden clasificarse.

El Premio Beamonte (Grupo 1.º) es el más importante. Lo disputarán diecinueve caballos sobre 2.100 metros. Con tanto participante no es posible arriesgar un claro vencedor, por ello señalamos a «Pearly», «Jerba», «Raiponce» y «Travesura».

Vamos a ver si los apostantes, esta vez desbaratan el fondo de los cien millones, y si por el contrario sigue desierto, el termómetro de la recaudación puede estallar.

**1.ª CARRERA (17,00 H.). PREMIO MANCHU (VALLAS) 200.000 PTS. 3.000 METROS**

1. Ardalino de Lurcy; 65; JQ. Martínez; Roberto Terry.
2. Tirombaco; 68; J. L. Alvarez Ondarribi.
3. Ugarte; 63; Blánquez; Hnos. Páramo.
4. Barazona; 64; E. Fernández; Edemi.
5. Carriot; 64; J. P. Martín; María Salas.
6. El Neme; 64; J. L. Balcones; Mendoza.
7. Drama; 62; A. Callón; Rosales.
8. Orocandy; 60; M. Moreno (B. AZ); Rosales.

**2.ª CARRERA (17,32 H.). PREMIO IPINTZA (POTROS). 250.000 PTS. 900 M. EN LINEA RECTA**

1. Buena racha; 54; Medina; C. Motrico.
2. Ecija; 54; Carudel; Madrileña.
3. Lorenzo; 54; F. González; Ecenarro.
5. Pallerols; 54; P. García; G. V.
6. Rubio Loco; 54; F. Rodríguez. San Isidro.
7. Saeta Rubia; 54; A. Fernández; Madueño.

**3.ª CARRERA (18,06 H.). PREMIO WILDSUN (2.ª CATEGORIA). 300.000 PTAS. 2.200 M.**

1. Dalal; 62,5; Carudel; Villaviciosa.
2. Milfair; 58,5; Cañizo; Machín.
3. Astura; 56,5; C. Carrasco; Nervión.
4. Agobio; 54,5; F. González; Asturias.
5. Mameluco; 54,5; F. Rodríguez; Barsa.
6. Higinio; 50; Gelabert; Pando.
7. Diorissimo; 48; B. Moreno; Rosa Tejero.
8. Oronegro; 49; F. Martín; Goyaz.

**4.º CARRERA (18,47 H.). PREMIO TANAMAR (HANDICAP DESDOBLADO. PRIMERA PARTE) 250.000 PTAS. 1.600 M.**

1. Acrata; 62; Cañizo; G. V.
2. Rubrique; 60; Medina; Corellana.
3. La Zarzuela; 60; Gelabert; Mendoza.
4. Armada Prince; 57; C. Alonso; César Alonso.
5. Perfumado; 55; J. A. Alonso; Sonia.
6. Palrador; 57; A. Carrasco; Josser.
7. Txintxo; 53; R. Martín; V. Lopetegui.
8. Darro; 56; C. Carrasco; Nelson.
8. Ulster; 56; F. González; Oventese.
10. Trotamundoa; 55; J. C. Fernández; R. Navas.
11. Eladio del Rosal; 52; Carudel; Oropesa.
12. Super Snob; 47; Ramos; Santa Colomba.
13. Letux; 49; Espinosa; El Vivero.
14. Llanma; 49; F. Martín; Quebrantas.
15. La Coronela; 48; D. Martínez; Helmántica.
16. Dos doble; 47; Alles; Cuzco.
17. Marbella; 44; J. A. Sánchez; Galicia.
18. Etorri; 48; B. Moreno; Ollero.
19. Casablanca; 44; A. López; Ingecita.
20. Badiah; 43; Hernanz; Escorial.

**5.º CARRERA (19,17 H.). PREMIO ARABIAN (HANDICAP DESDOBLADO, SEGUNDA PARTE). 200.000 PTAS. 1.600. M.**

1. Sombreado; 60; J. J. Alvarez; Ollero.
2. Ukelele; 62; M. Hernández; Dos Hermanas.
3. La Peregrina; 59; R. Martín; V. Ovetense.
4. Tom Lin; 58; M. Delcher; Velasco.
5. Amourette; 58; F. Santana; Lepanto.
6. Guepardo; 60; F. Rodríguez; Barsa.
7. Villalar; 60; J. L. Balcones; Celeste.
8. Ferrón (5); 60; Gelabert; Edurne.
9 Nimo (5); Srta. Mínguez; Universal.
10 Madridista; 57; C. Alonso; Oliva.
11. Matxardá; 57; Srta. A. M. García; Quiteria.
12 Sierra; Madre; 59; Cañizo; Fuencarral.
13. Rúbrica; 58; F. González; Elcanal.
14. Van McVent; 58; Carudel; Brazacorta.
15 Principessa; 58; Medina; Corellana.
16. Casicasca; 54; F. Martín; Cielo Madrid.

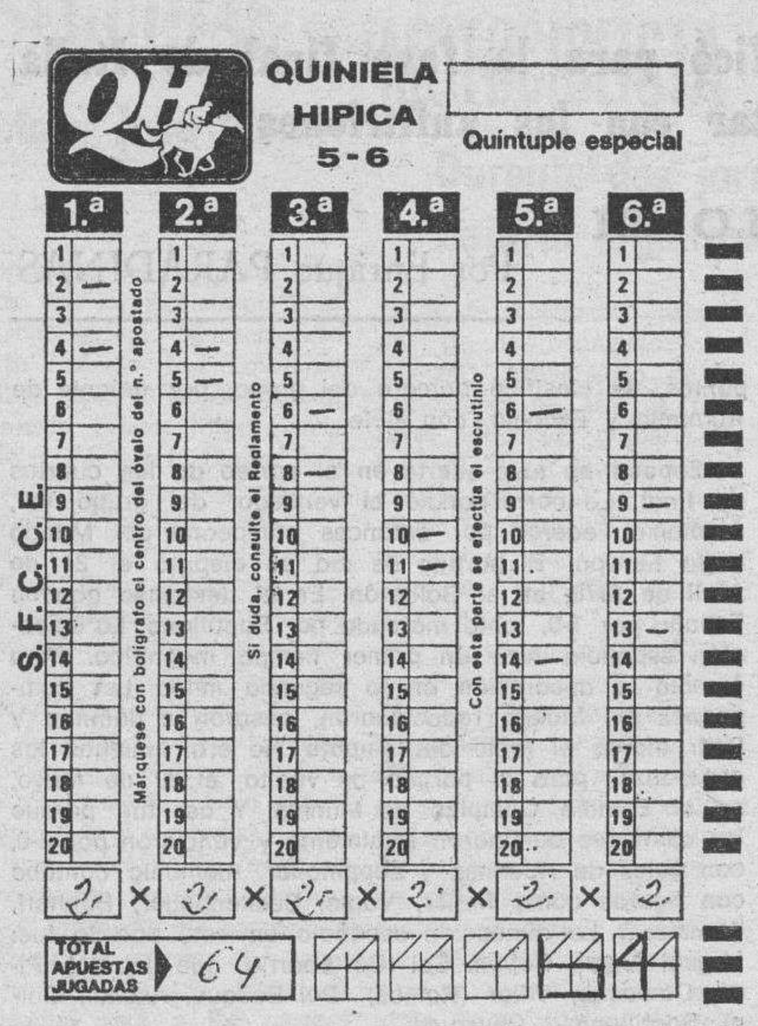


17. Marusinia; 48; J. A. Sánchez; Martul.
18 Nabissima; 44; A. López; Rocema.
19. Cogolín: 43; Hernanz; Nogales.
20. Zarzas (5); 43; Espinosa; Delegación.

**6.º CARRERA (19,50 H.). DAKS ESPAÑOL PREMIO BEAMONTE (GRUPO I. POTRANCAS). 1.500.000 PESETAS. 2.100 M.**

1. Baby Simphony (2) (5); 56; F. Martín; Tamarán.
2. Carvine d'Auge; 56; J. C. Fernández; L. N. Biddle.
3. Christar; 56; Ch. Delcher; Grajales.
4. Dizdiz (5); 56; A. Fernández; Arcas.
5. Falla; 56· Cañizo (B. AZ); Rosales.
6. Golpista; 56; Medina; Arjona.
7. Grafitty; 56; Srta. Mínguez; Doma.
8. Java; 56; F. González; Audele.
9. Jerba; 56; M. A. Avila; Levante.
10. Khardali; 56; J. A. Borrego; Pascualete.
11. La Casta; 56; Gelabert; Mendoza.
12. Lafdoa; 56; A. Alvarez; Peñuelas.
13. Pearly; 56; P. García; Pando.
14. Raiponce; 56; F. Rodríguez; Goyaz.
15. Rheffisong; 56; R. Martín V.; Ovetense.
16. Sajonia; 56; J. C. Fernández; R. Alburquerque.
17. Sirene Noire; 56; B. Moreno; Edurne.
18. Tati; 56; C. Carrasco; Espinosa.
19 Travesura; 56; Carudel; Rosales.

# Continuamos sin novedad en el Club Baloncesto Tizona

## El base Salva sigue indeciso y pide garantías al presidente

Cuando el resto de equipos de Primera «B» completan sus plantillas o en la mayoría ya tienen todo perfilado, aquí seguimos «sin novedad». Todo en función de encontrar casa comercial. Varios presupuestos circulan por despachos de empresas y éstas, obivamente, investigan y quieren informes o conocimientos de cómo está el tema. Mientras tanto, en base Salva pide garantías para su continuidad al presidente. La oferta se centra en cuarenta mil pesetas al mes y la búsqueda de un trabajo. El jugador sigue muy indeciso y él mismo anuncia que Cafisa Canarias mejoró las condiciones económicas. Tres años de contrato a razón de 1.800.000 pesetas; 2.200.000 y 2.500.000, respectivamente. Así está el caso del jugador según manifiesta el mismo. Otros componentes de la plantilla, esperan la oferta del presidente. Algunos piden cuarenta mil pesetas mensuales, «primas» a razón de cinco mil pesetas (triunfo en casa) y diez mil fuera. La mayoría nada sabe sobre el tema de las renovaciones. Seguimos sin novedad. Así es que digamos que el mérito del baloncesto, en cuanto a juego, busca el cambio y la espectacularidad. Modificaciones para después de la Olimpiada de Los Angeles. Nuevas normas para una renovación de un deporte que no se siente aquilosado. Mientras tanto, aquí «sin novedad» con una pregunta que inquieta: ¿Cómo se perfila el futuro? Cuando haces el interrogante, la respuesta es ésta: «Estamos presentando presupuestos a firmas comerciales». A lo dicho, el baloncesto con nuevas normas para después de Los Angeles. Seguiremos informando. Cuando hemos dejado atrás el mes de la euforia, por aquello del ascenso y treinta y un días del mes de las flores. Ojalá no se queden marchistas.

BALONMANO

# YA HAY FECHA PARA LA ASAMBLEA DEL AUTOCID

Según fuentes próximas al club de balonmano Autocid, el día 8 de Junio, en el salón de actos de la Caja de Ahorros del Círculo (Plaza España) se celebrará la asamblea anual de este club. A esta importante reunión podrán asistir todos los socios del Autocid con la presentación del carneta anual y el Documento Nacional de Identidad. En la actualidad este equipo cuenta con trescientos cincuenta socios. En cuanto al presumible déficit, como ya informamos en estas mismas páginas, se hará cargo en su totalidad la firma comercial que patrocina y lleva el nombre de esta escuadra burgalesa.

Como recordará el lector, esta formación acarició la fase de ascenso a Primera División Nacional. Ganó justamente al Pegaso de Madrid, en el primer partido; luego, la actuación de los árbitros, los nervios y el «día negro» de algunos jugadores, truncaron todas las esperanzas. Subió Pegaso y Autocid se quedó a las puertas. Comenzó, por lo tanto, otro nuevo intento que, será difícil, pero nunca imposible Autocid cerró la campaña deportiva y, el 8 de Junio, esa asamblea pondrá el punto final a una temporada donde directivos, jugadores y técnicos se sacrificaron, lucharon y alcanzaron una fase. No se pudo rematar la faena. Otra vez será. El Autocid sigue adelante con el mismo patrocinio y unos socios fieles.

VOLEIBOL

# Trofeo Primavera de la "Caja de Ahorros del Círculo Católico"

Se celebró la cuarta jornada del trofeo de primavera patrocinado por la Caja de Ahorros del Círculo Católico, en la que se disputaron dos finales: en la categoría reina», absoluta masculina el equipo recién ascendido a Segunda División, San Pedro y San Felices, revalidó su título al imponerse al equipo del Diego Porcelos por el resultado de tres sets a cero. En la categoría cadete femenina, el equipo de Trespaderne, Tesla conseguía su segundo título tras el de categoría infantil femenina, al ganar su partido contra Gabinete, en la final, por tres sets a cero. El pso a esta final lo ganó al imponerse a Lerma por el mismo resultado. Un partido más se celebró, el de categoría infantil masculina, en el que Tesla de Trespaderne volvió a imponerse a su contrincante, esta vez, Juan XXIII (dos a cero) con lo que obtiene el paso a la final, en la que se enfrentará a Apóstol San Pablo.

En el pabellón del Instituto López de Mendoza se disputaron los partidos del Campeonato de Castilla y León de Selecciones Juveniles, en los que los equipos burgaleses (masculino y femenino) tuvieron diferente suerte; mientras que a las 11 el equipo femenino, gracias a la victoria contra Soria, por tres sets a cero y a falta de una jornada está ya clasificado para la segunda ronda, el equipo masculino desaprovechó su última oportunidad para clasificarse al perder contra Soria por tres sets a cero, en un partido donde destacó la entrega de los jugadores burgaleses, el público que asistió a presenciar el encuentro y la superioridad del equipo soriano La fortuna no acompañó al equipo burgalés en esta ocasión, obteniendo un brillante segundo puesto.

Deporte en la provincia

# *Exito en el moto - cross de Aguilar de Bureba*

El domingo, día 27 de Mayo, organizado por el Moto Club Mirandés, se celebró en el circuito de la ermita de San Guillermo de la localidad de Aguilar de Bureba esta «II Edición del Moto Croos de Aguilar», que lleva camino de convertirse en una prueba clásica para los jóvenes pilotos de moto cross.

A las seis en punto dio comienzo la primera manga de los juveniles «A» con una duración de siete minutos más dos vueltas. A continuación comenzó la primera manga de la «B» con una duración de 9 mintos más dos vueltas. Posteriormente lo hicieron los «C» con una manga de 11 minutos más dos vueltas. A continuación se disputaron las restantes mangas para las diferentes categorías. Al final se realizó la entrega de trofeos y regalos entre todos los corredores participantes en la prueba.

La clasificación general quedó así:

Categoría «A»: Primero Mario Moreno (número 4) con Yamaha, de Bilbao; segundo, Aníbal Moreno (número 1) con Italjet de Cáceres; tercero, Robert Smits (número 2) con Yamaha de Aranda de Duero.

Categoría «B»: Primero, Oscar Ruisánchez (número 14) con Yamaha, de Santander; segundo Julio de La Hoz (número 15) con Yamaha, de Santander; tercero, César Pérez (número 12) con Yamaha, de Miranda de Ebro.

Categoría «C»: Primero Francisco Castellana (23), con Rieju, de Navarra; segundo, Javier Zabala (25), con Suzuki, de Navarra; tercero, José Mel García (22) con Yamaha, de Cáceres.

Hay que destacar la afición y deportividad de estos jovencísimos pilotos y de sus padres que han hecho posible que este «II Moto cross juvenil de Aguilar de Bureba» haya tenido tan nutrida participación y alto nivel de pilotaje.

M.C.D. 2018

## CRUCIGRAMA

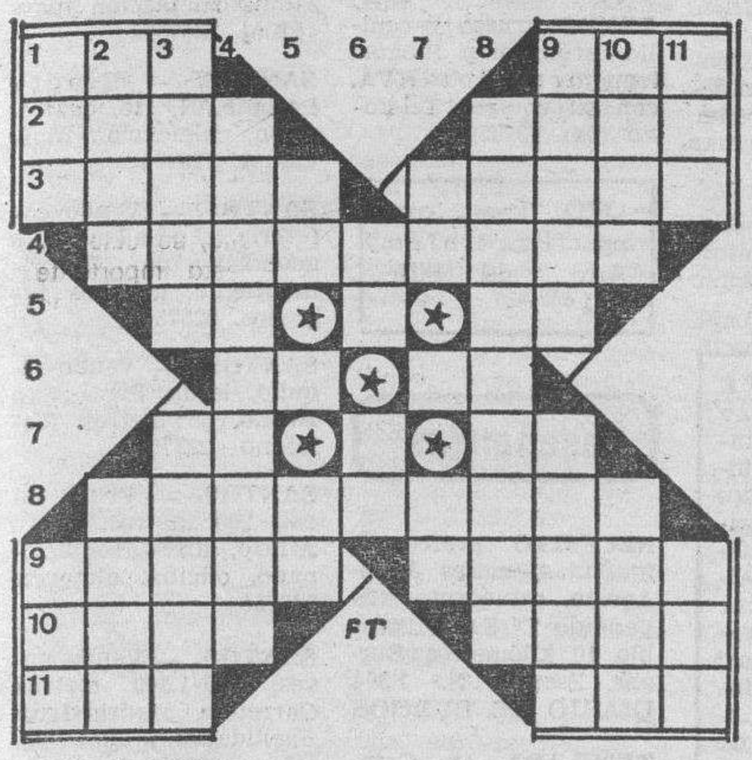

HORIZONTALES: 1. Antigua prenda militar. Calamidad. — 2. Pueblo de la prov. de Lérida. Temo de un discurso. — 3. Aisladas. Fabricar. — 4. Distinguir de otro. — 5. Siglas comerciales. Pronombre. — 6. Nota musical. Indica dónde. — 7. Negación. Verbo. — 8. Especie de calabaza pequeña. — 9 Animales con verrugas. Deterioradas. — 10. Ondas marinas. Naipe. 11. Artículo (pl.). Hermana.

VERTICALES: 1. Nivel. Cuerpo celeste. — 2. Aroma. Pequeña ensenada. — 3. Monedas peruanas. Cosas extendidas sobre otras. — 4. Quitáralos. — 5. Repetido; Insulso. Naipe. — 6. Negación (al rev.) Niño pequeño. 7. Símbolo del holmio. Desinencia. — 8. Concisos. — 9. Acunas. Ceremonias. — 10. (al rev.) Boga. Propio de algo. — 11. Dios de la casa. Pueblo de La Coruña.

HORIZONTALES: 1. Set. Uno. — 2. Oter. Asid. — 3. Senén. Amada — 4. Recorrido. — 5. Ro. Go. — 6. RR. Id. — 7. Ad. As. — 8. Atárselas. — 9. Alisa. Labor. — 10. Sale. Solo. — 11. Isa. Rin.

VERTICALES: 1. SOS. Así. — 2 Eter. Alas. — 3. Tener. Atila. — 4. Recordase. — 5. No. Ra. — 6. Re. Es. — 7. Ar. El. — 8. Amígdalas. — 9. Usado. Sabor. 10 Nido. Solí. — 11. Oda. Ron.

## Y VA DE CUENTO...

**DALLAS**

Dos vaqueros de Texas llegan a París. El primero de ellos estuvo ya en la «Ville Lumiere», al concluir la última guerra, y le muestra a su amigo los monumentos más sobresalientes de la ciudad.

Sin embargo, cuando llegan ante la Torre Eiffel, el veterano comenta.

—¡Qué raro! Con la de años que debe llevar aquí esta torre y veo que todavía no han encontrado petróleo.

**LA HERIDA DEL TIEMPO**

Hay tres etapas claramente diferenciadas en la vida de un hombre. Cuando decimos: Mi papá le puede al tuyo.

Cuando advertimos a nuestro progenitor:

Pero padre; tú no sabes nada de eso.

Y cuando evocamos:

—Mi padre acostumbraba a decir

**PERRA VIDA**

El señor marqués regresa de un paseo matinal a caballo. Su aspecto es verdaderamente lamentable, pero, pese a él, el criado de los establos se cree en el deber de preguntarle muy finamente:

—¿El señor marqués ha tenido un buen paseo?

—Excelente —responde el aristócrata resoplando—. ¿Y el caballo, ha venido ya?

## La chispa de Olmo

## Don Celes Por Olmo

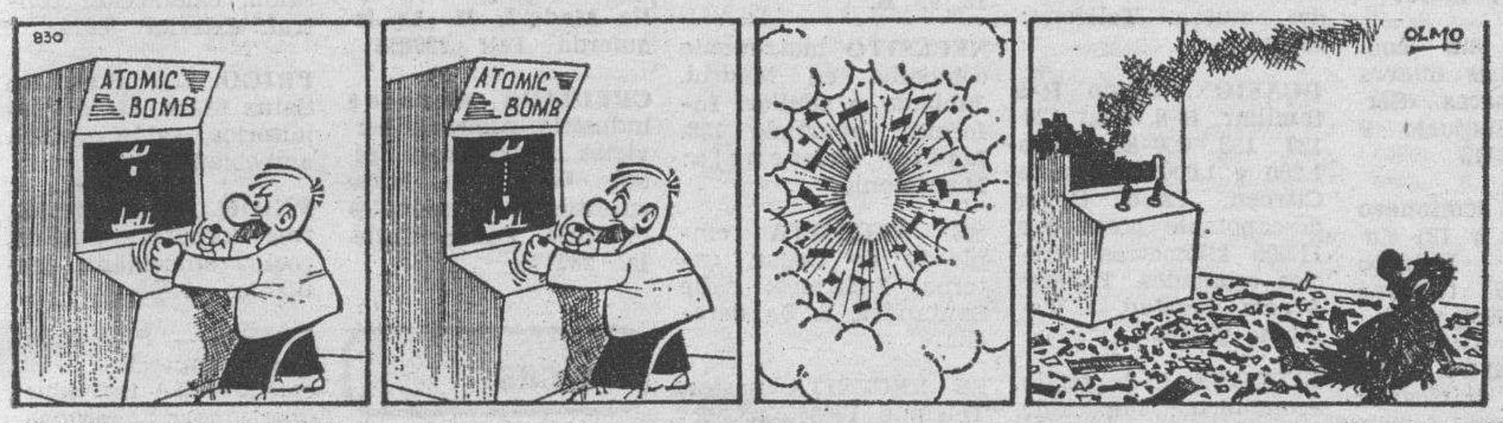


## HECHOS Y FIGURAS

**NORUEGA: FUMAR, PASADO DE MODA**

Oslo (Efe). — Rechazar un cigarrillo está de moda en Noruega, según un estudio del Consejo Nacional del Tabaco y la Salud. Hay «muchas indicaciones» de que los no fumadores «ganan terreno», especialmente entre los jóvenes de 12 a 16 años no iniciados en el hábito, gracias a las campañas informativas del consejo, dijo aquí su portavoz, Per Morten Loechsen. Los estudios anuales del Consejo del Tabaco indican que su consumo «empezó a descender» en Noruega en 1975 y la experiencia indica que «los jóvenes que no prueban» el tabaco «resisten mejor la tentación» una vez adultos. En la última década, los fumadores varones mayores de 16 años descendieron del 51 al 40 por ciento, mientras en las mujeres «se mantuvo estable» el porcentaje del 32 por ciento de fumadoras, aunque cada vez son menos las chicas que «se inician en el consumo» de tabaco. Basándose en la tendencia actual, el Consejo Nacional del Tabaco y la Salud asegura que «de continuar el descenso», Noruega «podría quedar libre de humo» de cigarrillo en el año dos mil.

## JEROGLIFICO

¿Cómo encontraste a tu novia?

**Solución al anterior:**

...le golpeó la boca

## ANUNCIOS GENERALES CLASIFICADOS

Los anuncios de esta Sección se reciben de 8,30 a 20,30 en DIARIO DE BURGOS (c. S. Pedro Cardeña, 34), de 9,30 a 14 y de 16,30 a 19,30 en TAGRA (c. Vitoria, 13) Teléf.: 211511 y 202852 y en Agencias de Publicidad. — Precio 30 Ptas. milímetro anchura columna. Mínimo 30 m/m. En recuadro.

Nota. — Deberán tener entrada antes de las 2 de la tarde del día anterior a su publicación.

### Ofertas de Empleo

**OFICINA DE EMPLEO**

Servicio gratuito de ofertas de trabajo efectuado con datos proporcionados por el Instituto Nacional de Empleo, INEM. Más información, en la Oficina de Empleo, calle San Pablo, 8, Burgos.

Cocinero oficial primera, 36.049. — Calderero oficial primera, 36.048. — Mecánico Diesel oficial primera con carnet de conducir clase D, 36.038. — Viajante, 35.968. Viajante, 35.913. — Técnico Papelero Contramaestre de producción, 35.232.

EMPRESA DE SERVICIOS
DE AMBITO NACIONAL
LIDER EN SU CAMPO

**PRECISA PERSONAL**

PARA SU DEPARTAMENTO COMERCIAL

- Buscamos personas dinámicas con aptitudes para las relaciones públicas.
- Elevadas comisiones.

INTERESADOS, concertar entrevista personal llamando al teléfono 20 95 01.
Preguntar por SRTA. BEGOÑA
(INEM 0905910-SOE)

**ANUNCIESE EN ESTA SECCION, SE SORPRENDERA DE SUS RESULTADOS**

### Inmobiliaria

**Se arrienda Bar-Cafetería**

TOTALMENTE INSTALADA
Y PREPARADA PARA SU
APERTURA INMEDIATA
Interesados, llamar en horas de oficina
al teléfono 23 86 61.

**TRASPASO**

NEGOCIO EN MARCHA
CONFITURAS
INSTALACION ESMERADA
PRECIO MUY NEGOCIABLE
Informa: AGENCIA SANTOS
Julio Saez de la Hoya, 8, 6.º

**Se vende PISO**

SERVICIOS CENTRALES
PLAZA SAN PABLO
Teléfono 23 39 46 (tardes)

### Servicios

**SEX-SHOP**

- Venta y cambio de videos y películas Super 8.
- Proyección de videos en cabinas individuales.
- Revistas y gran variedad en artículos de importación

Calle Hospital Militar, 3 (junto Plaza Vega) BURGOS
Abierto de 10 a 23 horas.
Teléfono (947) 20 24 11
(Domingos y festivos inclusive)

- REPRODUCCION DE PLANOS
- FOTOCOPIAS
- PLASTIFICADOS

Al momento en:
TAGRA
Vitoria, 13 - BURGOS

### Varios

**SE HACEN DECLARACIONES DE RENTA**

GESTORIA RODRIGUEZ GARCIA
CALLE VITORIA. 28. 1.º C
TELEFONO: 20 86 62

**NO NECESITAS TANTO COMPARTE**

MUCHOS ESPERAN TU GESTO DE SOLIDARIDAD

*CAMBIA TU FORMA DE VIVIR*

CÁRITAS
E. Martínez del Campo, 10
BURGOS

Corpus Christi
Día de Caridad

*EXPOSICION DE ARTE*
TAGRA
*VITORIA, 13 - BURGOS*

EXPONE ACUARELAS
**JESUS INFANTE**

Horas de visita:
Festivos: de 12 a 2
Laborables: de 12 a 2 y de 7 a 9

Del 26 de Mayo
al 7 de Junio
de 1984.

**ANUNCIOS EN ESTA SECCION**

Si quiere anunciarse en esta Sección, diríjase a nuestra Administración, Agencia de Publicidad o al corresponsal de DIARIO DE BURGOS en su localidad.

M.C.D. 2018

Se reciben de 8,30 a 20,30 en DIARIO DE BURGOS (c. S. Pedro Cardeña, 34), de 9,30 a 14 y de 16,30 a 19,30 en TAGRA (c. Vitoria, 13) Teléfs.: 211511 y 202852, y en Agencias de Publicidad. — Precio: 120 Ptas. hasta 10 palabras, cada palabra más 12 Ptas.
Nota. — Deberán tener entrada antes de las 2 de la tarde del día anterior a su publicación.

## Alquileres

**SE ALQUILAN** oficinas, 20-30 metros Informes. Avda Cid. número 8. 1.º

**COMILLAS.** Particular alquila Julio o vende apartamento nuevo, primera calidad, amueblado, dos habitaciones, salón-comedor, cocina y baño y otro de tres habitaciones. (94) 4438468 (8-10 noche).

**SANTOS.** — Alquilo piso, Santa Casilda, tres, salón, calefacción central. 228754.

**ALQUILO** apartamento en Benidorm. Mes Junio. Telf. 215772.

**ALQUILO,** vendo piso. Razón: Avda. Cid, 40, 9.º C.

**ALQUILO** piso amueblado. Informes: Vitoria, 47. Autoservicio.

**ALQUILO** habitaciones, céntrico. Telf. 219412.

**NECESITO** apartamento en alquiler, céntrico. Teléfono 203273.

**ALQUILO** apartamento nuevo, céntrico. Teléfonos 204082 y 207983.

**ALQUILO** plaza de garaje, final Reyes Católicos. Telf. 229165.

**SE ALQUILA** apartamento en Laredo. Llamar al Telf. 224559, de 2,30 a 4 tarde.

**ALQUILO** local, 180 metros cuadrados, paredes rebocadas, entran camiones. Alfareros. 213582.

**SE ALQUILA** oficina amueblada, céntrica. Teléfono 208625.

**VILLAJOYOSA** (Alicante). Alquilo piso amueblado, tres habitaciones. Meses verano. Teléfono 222473.

**ALQUILO** buhardilla amueblada. Informes: Telf. 222738.

**ALQUILO** piso en Estepona (Málaga), meses Junio, Septiembre y Octubre. Telf. 212384.

**BENIDORM,** alquilo apartamento, quincenas, meses, Junio, Julio, Agosto, Septiembre. Teléfono 226456.

**BENIDORM,** se alquila apartamento, por meses o quincenas. Teléfono 590033.

**LAREDO,** alquilo apartamento, mes Julio. Teléfono 228816.

**A 200** metros de la playa, en Ría de Arosa, Puebla del Caramiñal, (La Coruña), piso a estrenar, mes de Julio. Telf. (981) 830955.

**SE ALQUILA** habitación señorita. Teléfono 237466.

**DIARIO DE BURGOS** soporte publicitario burgalés de una gran efectividad.

## Automóviles y accesorios

**AUTOMOVILES VARONA.** — Compra venta de automóviles nuevos y usados y vehículos comerciale hasta 6.500 kilos. Garantizados. mínima entrada. Facilidades hasta 36 meses Madrid 17 Teléfono 237087.

**ANUNCIESE** en esta Sección.

**SI QUIERE** ahorra dinero su vehículo de ocasión le espera en Automóviles Vicent. López Pisones, 40. Teléfono 209667.

**EUROCASION,** vende vehículos todas las marcas y modelos revisados y garantizado en todo el ámbito nacional. Facilidades nasta 24 meses Trabado, S. L., concesionaria oficial Citroen Carretera Madrid, kilómetro 234 y Sanz Pastor 6.

**OCASION,** moto Honda 900, R-17, R-8, R-18 R-4 L y Dausun 200 A Peugeot 204-D, Peugeot 204, Ford Capr 1.600, Varios Simca 1.200, Land Rover D Avia 2.500, Mercede 206-D, BU-F Ope Manta, Opel Cadet, Fiat 123 - Informes Romaniega. Teléfono 503609 Fuentespina.

**PIEZAS** usadas Todauto. Vitoria, 169, entrada por calle Lavaderos. Telf 237950.

**AUTOMOVILES PEDROSA.** — Compra venta de toda clase de automóviles Stock mínimo, ciento cincuenta vehiculos para que usted pueda elegir Garantizados Facilidades hasta 24 meses Teléfonos 227707 y 227767.

**ALQUILER** sin conductor. Coches nuevos todas las marcas «Servi Auto» Sanjurjo 9 Teléfono 222715.

**R-12 TL,** seminuevo todos extras y 131 Supermirafiori. Todauto Vitoria, 169, traseras Teléfono 237950.

**COMPRUEBELO** en Automóviles de Ocasión Ducar tenemos siempre las últimas marcas a precios de verdadera ocasión. Arzobispo de Castro, 7.

**TALBOT** samba, Peugeot 504 familiar y normal, R-12, 127, R-5, 131-Ford. Todoauto Vitoria, 169, traseras entrada por calle Lavaderos. 237950.

**AUTOMOVILES** Gamonal vende R-5 TS moderno, R-18, R-14 Talbot Horizón, 150. Ritmo diesel, 132 diesel, Ford Escort y Fiesta. Varios modelos más Revisados, garantizados. Facilidades. Pedro Alfaro, 2. Telf. 223814.

**VENDO** camión basculante P.M.A. 11.200. Tarjeta comarcal. Teléfono 219270.

**SE VENDE** Seat 131, motor 1.600, varios extras. Telf. 170836.

**VENDO** R-18, 3 años, buen estado. Teléfono 219887.

**VENDO** desguace Pegaso 170, motor, cambio, grupo, freno eléctrico y 131 por 270.000 Teléfono 216242.

**VENDO** 127 BU-E, perfecto estado, facilidades. Telf. 206356.

**VENDO** furgoneta Dyane-6, 400 y Seat 600. Revisados. Talleres Mario. Carcedo, 8. Teléfono 213582.

**VENDO** Panda-35, BU-F, 9.000, como nuevo, facilidades. Teléfono 206356.

**FUNDAS** para coches y tapicería en general. Arahuetes. San Isidro, 13. Teléfono 207327.

**BMW,** prácticamente nuevo, se vende en Talleres Portugal y Hortigüela. Calle Vitoria, 245.

**VENDO** GS-BU-E, 30.000 kilómetros. Teléfono 206356.

**VENDO** 124-1.800 (FL-80), económico, llantas aleación. 233256.

**VENDO** R-18 Ranchera y 132, baratísimo. Teléfono 231145.

**VENDO** Ford Fiesta y 127. Facilidades. Teléfono 203461.

**SE VENDE** furgoneta 2 CV, en buen estado. BU-B. 232844.

**VENDO** Ritmo 65, impecable, facilidades. Telf. 206356.

**SE VENDE** moto Montesa «Cappra» VB 250 c.c. Telf. 218148.

**PARTICULAR** vende R-12 TS, BU-8...D. Teléfono 215626 (de 6 a 8 de la tarde).

**VENDO** Mobilette «Cady», nueva. Teléfono: 290016.

**OCASION,** vendo R-5 familiar, R-8, Seat 124 127, 133, 600-E Simca 1.200 y 1.000, furgoneta Citroen, Land Rover descapotable corto con 11.000 kilómetros Precios rebajados Talleres Arnaiz Lealtad 1. Teléfono 208768.

**CITROEN** C-8, vendo, económico, impecable. Teléfono 238528.

**VENDO** Jeep Comando, económico. Teléfono 225504.

## Colocaciones

**SE OFRECE** pastor en Villamedianilla. Filiberto Berezo.

**SE HACEN** portes con furgoneta, local, provincial, nacional Teléfono 201232.

**NECESITO** chica interna, poca familia, mayor de 20 años, cocina sencilla, temporadas Madrid. Teléfono: 205054.

**SOLICITAMOS,** a comisión, dos personas dinámicas con conocimiento de carrocerías y talleres, para efectuar un tipo de venta con gran salida. Imprescindible poseer vehículo y 100.000 pesetas para avalar el material que se le entrega. Ingresos normales de 150.000 pesetas mes. Enviar «curriculum vitae» o telefonear preguntando por Sr. Mendívil. Calle Pl. América, N.º 4, 2.º A. Vitoria. Telf. (945) 232365.

**SE NECESITA** puericultora o chica muy acostumbrada a niños, verano Santander. Telf. 201311.

**SE OFRECE** contable y mecanógrafa, con mucha experiencia. Teléfono 231361.

**NECESITO** chica o señora fija, mayor 25 años. Telf. 237191.

**SE NECESITA** asistenta soltera, con informes y sabiendo cocina, de 9,30 a 2. Llamar mañanas, 201904.

**SE NECESITA** muchacha interna con informes, para matrimonio sólo. Telf. 205121.

**IMPORTANTE** empresa precisa para su departamento de relaciones humanas dos personas. Exigimos: Edad superior a 22 años. Alto nivel cultural. Deseos de superación. Ofrecemos: Incorporación inmediata. Importantes ingresos más comisión. Interesados presentarse en el Hotel Fernán González, de 11 a 1 y 4 a 6. Atenderá Sr. Ortiz (INEM 0905910-SOE).

**NECESITO** asistenta, 3 horas mañana, con informes. Telfs. 232989, 201433.

**CHOFER,** servicio público, viajeros, se necesita. Calle Santiago, 13, 9.º B.

**NECESITO** matrimonio compañía en Madrid. Jubilado o similar. Informes: apartado 158. Madrid. Referencia: Matrimonio.

**SE NECESITA** empleada de hogar, externa. Informes: calle Santander, 6, 3.º derecha.

**SE NECESITA** pastor. Teléfono 186365.

**SE NECESITA** pastor. Llamar a partir de las 4. Telf. 215698.

## Compras y ventas

**SE VENDEN** garrafones plastificados de 20 litros Telf 201232.

**BUZONES** BTV, disponemos 300 modelos, metálico-madera. Teléfono 202793.

**SE VENDE** rifle FN, calibre 300, de 12 a 2 y 6 a 8, en Tlef. 213810.

**SE VENDEN** 2.000 paquetes de paja blanca. Telf. 412011.

**VENDO** máquina reproductora de planos, marca Rotolite, económica. Telf. 204268.

**VENDO** mesa de mármol y patas de nogal, de 90 × 90. Telf. 204527.

**VENDO** grupo electrógeno, seminuevo, ideal para casa de campo. Informes: esta Administración.

**VENDO** lavadora y lavavajillas. Teléfono 206362.

**CAZADORES,** vendo Remington 280, como nueva. Telf. 234984.

**COMPRO** oro, plata, joyas, monedas de toda clase. Calle Vitoria, 17, despacho 505 (Edificio Edinco). Teléfono 204167. Burgos.

**ANUNCIESE** en esta Sección.

**VENDO** grueso y cepillo, grúa torre Pingón, transformador KVA, con su equipo. Teléfono (94) 4376206.

**ORO,** joyas, compro Pago bien, Arco del Pilar, 4, 1º.

## Enseñanzas

**NECESITO** profesor-a, mañanas, meses Julio-Agosto, estudiante suspendido 7.º E.G.B., pueblo 10 kilómetros Burgos. Escribir N.º 1.394 DIARIO DE BURGOS.

**TITULADA** en Cambridge da clases de inglés. Llamar al teléfono 213462.

**LOS RESULTADOS** reconocen la eficacia de la Publicidad en Diario de Burgos.

## Financieras

**CREDITOS** personales con garantía hipotecaria a 3 y 10 años calle Madrid, 21 1.º izquierda Telf 230634.

**CREDITOS** oficiales industria, comercio servicios. «hipotecas» pisos, locales fincas «préstamos» personales Gestoria Pardo Calleja. 232475.

## Fincas

**SANTOS.** — Piso, Diego Laínez, 2.º, exterior, tres, salón. Julio Sáez Hoya, 8.

**SANTOS.** — Piso, Julio Sáez Hoya, calefacción central, cuatro salón. 228754.

**SANTOS.** — Vendo piso, Barriada San Cristóbal, tres, salón, barato. 228754.

**SANTOS.** — Piso Melchor Prieto, 35, tres, salón, calefacción individual. 228754.

**SANTOS.** — Eladio Perlado, N.º 16, cuatro, salón, calefacción individual. 228754.

**SANTOS.** — Vendo cafetería, totalmente acondicionada, Grandmontagne, grandes ingresos. 228754.

**SANTOS.** — Vendo-alquilo, local, Plaza San Bruno, 85 metros. Teléfono 228754.

**SANTOS.** — Vendo local, 200 metros. Pedro Alfaro, aire acondicionado, oficina, almacén. 228754.

**SANTOS.** — Vendo naves, 240-1.200 metros. Carretera Madrid-Irún. Facilidades 7 años. Teléfono 228754.

**SANTOS.** — Vendo apartamentos, una, dos y salón, varias zonas. 228754.

**VENDO** casa, Los Ausines (primer Barrio). Razón: Telf. 233551.

**PRIGO.** — Castrillo Murcia, casa solariega, 300 metros, bodega, capilla. 5.695.

**PRIGO.** — José Zorrilla, cuatro dormitorios, salón, calefacción central, exterior. 5.674.

**PRIGO.** — Regino Sainz Maza, cinco dormitorios, salón, cocina amueblada. 5.669.

**PRIGO.** — Enrique III, tres dormitorios, salón, cocina amueblada, económico. 5.268.

**PRIGO.** — Piso, Salas, tres dormitorios, salón, calefacción individual, oportunidad. 5.263.

**PRIGO.** — Calvario, cuatro dormitorios, salón, calefacción individual, trastero, soleado. 5.258.

**PRIGO.** — Vitoria, tres, salón, cocina, baño, soleado, mínima entrada. 5.214.

**PRIGO.** — Capiscol, salón 20 metros, cocina amueblada, calefacción, terraza. 5.129.


Nuestros suplementos a todo color

**ANTENA TV.**

Con el fascinante mundo de la T.V.E. y la Radio, los SABADOS

**ANTENA SEMANAL**

Reportajes y crónicas de la más viva actualidad. Para el TIEMPO LIBRE de sus DOMINGOS.

**SIEMPRE CON DIARIO DE BURGOS**

**LOS DOMINGOS**
Dedicado a los BURGALESES

1983-84 CONCURSOS | ESPECIAL DOMINGO

Diario de Burgos

* 2.º—Cuentos
* 2.º—Grabados antiguos
* 1.º—Humor Gráfico

Páginas especiales en **Diario de Burgos**

La Publicidad escrita, es la única que se puede volver a leer

Es la que ofrece

**Diario de Burgos**

junto a su gran difusión

**ANUNCIOS EN ESTA SECCION**

Si quiere anunciarse en esta Sección, diríjase a nuestra Administración, Agencia de Publicidad o al corresponsal de DIARIO DE BURGOS en su localidad.


M.C.D. 2018

## Fincas

**PRIGO.** — Barriada San Cristóbal, tres dormitorios, cocina amueblada, electrodomésticos. 5.126.

**PRIGO.** — Vitoria (Gamonal), tres dormitorios, terraza exterior, cocina amueblada. 5.124.

**PRIGO.** — Piso amueblado, tres dormitorios, salón, calefacción individual, ascensor 5.118.

**PRIGO.** — Madrid, tres dormitorios, salón, dos terrazas, servicios centrales. 5.114.

**PRIGO.** — Carretera Logroño, tres dormitorios, salón, cocina, baño económico. 5.102.

**PRIGO.** — Alfonso XI, dos dormitorios, sala, mínimos gastos, contraventanas. 5.096

**PRIGO.** — Barriada San Cristóbal, tres dormitorios, sala, calefacción, contraventanas. 5.075.

**PRIGO.** — General Vigón, entreplanta 180 metros, venta - alquiler, instalada. 4.975.

**PRIGO.** — San Francisco, seis dormitorios, salón, tres baños, calefacción. 4.942.

**PRIGO.** — Piso precioso, Miranda, tres dormitorios, salón, dos baños. 4.927.

**PRIGO.** — Castellana, cinco dormitorios, dos baños, tres terrazas, garaje. 4.746.

**GARCIFUENTES.** — Avenida Cid (principio) ,cuatro, salón, baño, aseo. Servicentrales. Terraza.

**GARCIFUENTES.** — Venta piso, Villafría, todo exterior, cuatro habitaciones. 2.000.000 pesetas.

**GARCIFUENTES.** — Plaza San Pablo, tres, salón, servicentrales. Todo exterior. 202314.

**GARCIFUENTES.** — San Agustín, buena altura, dos, salón, calefacción individual. Exterior.

**GARCIFUENTES.** — ¡Oportunidad! Piso 7.°, San Francisco, calefacción individual. Muy soleado.

**GARCIFUENTES.** — Almirante Bonifaz, dos, salón, muy económico. ¡Consúltenos!

**GARCIFUENTES.** — Calle Vitoria (frente Ingenieros), cuatro, salón, servicentrales. 5.000 comunidad.

**GARCIFUENTES.** — Parque Avenidas, tres, salón, calefacción central. Terraza 202314.

**SE VENDE** piso, Pérez Platero. Llamar teléfono 214868.

**VENDO** piso, calle Caridad, 1, 3.° C. En Huerta de Rey. Informes: en Espeja de San Marcelino (Soria). Teléfono 376264, mañanas.

**VENDO** piso, 4 habitaciones, cocina, baño despensa y terraza 2.000.000. Comunidad 300 pesetas. Carretera Arcos, 17. Teléfonos: 237980, 234303.

**URGE** vender local por traslado, 47 metros cuadrados. Barrio San Cristóbal. Telf. 226603.

**ANUNCIESE** en esta Sección.

**APARTAMENTO** vendo a estrenar, Polígono G-9, servicios centrales. 221028.

**VENDO** piso, Cervantes. Tres y salón, soleado, exterior, gasóleo, parquet, garaje opcional. 230920.

**PISO** - apartamento, completamente amueblado y recién reformado. Hall, 2 habitaciones, armario empotrado, baño completo, salón, cocina, teléfono, calefacción central, zona prolongación de la Isla. Calle León, N.° 2, 3.° E. 2.250.000.

**SE VENDEN** fincas edificables en Villaves (Villarcayo). Teléfono: 204286.

**VENDO** piso baratísimo, con facilidades 2 habitaciones, cocina, comedor y baño completo. 1000.000. Teléfono 231145.

**VENDO** piso, Barriada Juan XXIII, 11. Telfs. 233677, 227045.

**VENDO** piso, Eladio Perlado, 49, 8.° A. de 128 metros, con garaje, servicios centrales. Teléfono 214920.

**VENDO** piso. Plaza San Julián, 10, dos, salón, cocina, baño, patio con local. Telf. 215185.

**VENDO** piso baratísimo, zona Santa Clara, tres habitaciones, calefacción individual. Teléfonos 204728, 209037.

**PASEO** de la Isla, 13. Se vende piso de lujo, 130 metros cuadrados. Telf. 209661.

**VENDO** piso. Subida San Miguel, N.° 11, tres habitaciones, cocina y cuarto baño. Buhardilla. Telf. 218459.

**VENDO** piso, tres habitaciones, céntrico, muy barato. Entrada: 400.000, resto préstamo sobre 20.000 pesetas mes. Calle Madrid, 17, 2.° B.

**SE VENDE** chalet a estrenar, 10 kilómetros Burgos. Telf. 223469.

**VENDO** buhardilla, zona Vadillos. Teléfono: 218609.

**URGE** vender piso en Gamonal, soleado, económico. Telf. 225358.

**OCASION,** vendo piso por traslado en Logroño, libre, sin gastos. Razón: Telf. 225997. Burgos.

**MAGDA** González. — Agente Propiedad Inmobiliaria. Teléfono: 213954. Santander, 6.

**MAGDA** González. — Casas pueblo, cercanías Burgos. Reciente construcción. Distintos precios.

**MAGDA** González. — Jerez. Tres dormitorios, salón, servicios centrales. Garaje opcional.

**MAGDA** González. — San Cosme. Totalmente reformado. Tres dormitorios, sala. Calefacción.

**MAGDA** González. — Santa Agueda. 75 metros. Entrada inmediata. Dos entradas.

**MAGDA** González. — Doña Berenguela. Tres dormitorios, salón, reformado, mínimos gastos.

**MAGDA** González. — Apartamento estrenar. Dos dormitorios. Sala. Mínimos gastos. Económico.

**MAGDA** González. — Juan Ramón Jiménez. Servicentrales. Garaje. Trastero. Reformado. Soleado.

**MAGDA** González. — Cuarteles. Varias viviendas, distintas superficies, alturas, garaje, trastero.

**MAGDA** González. — «Otamendi». Séptimo. Cuatro dormitorios, salón, dos baños, servicentrales.

**MAGDA** González. — San Juan Ortega. Tres dormitorios, salón, cocina. Exterior.

**VENDO** piso, calle Vitoria, 115. Telf. 221919.

**DE LA FUENTE.** — Estupendo piso calle Zamora. Tres salón exterior, individual

**DE LA FUENTE.** — Piso, Aparicio Ruiz seis, salón individual ¡Oportunidad!

**DE LA FUENTE.** — Apartamento alto Avenida Cid, dos, salón individual.

**DE LA FUENTE.** — Piso, Vigón exterior cuatro, salón, servicentrales, garaje, trastero

**DE LA FUENTE.** — Piso, Villa Pilar, cinco salón, garaje, trastero

**DE LA FUENTE.** — ¡Ocasión! Piso San Cristóbal dos salón muy barato San Pablo. 12-C. 6.° C

**DE LA FUENTE.** — Piso, principio carretera Logroño tres salón individual impecable

**DE LA FUENTE.** — Piso, calle Real, como nuevo, tres, salón, garaje, barato

**DE LA FUENTE.** — Vendo alquilo local San Juan Ortega 154 metros. Muy comercial

**DE LA FUENTE.** — Local Alfareros, 70 metros. Amplia fachada Económico.

**DE LA FUENTE.** — Necesito piso apartamento. Céntrico, cocina independiente. Central San Pablo, 12-C. Teléfono 239340.

**VENDO** piso Villa Pilar 3 Telf 207199

**SE VENDE** piso Calle Zamora 5 5.° B

**VENDO** piso nuevo, servicios centrales. Arzobispo de Castro, número 2, 6.° B.

**VENDO** nave, 177 metros cuadrados, Pentasa 2 (frente Fábrica Firestone) Interesados preguntar Sr Martínez. Calle Jesús María Ordoño, 11. Taller.

**CASTROJERIZ,** vendo piso, 105 metros, cuatro dormitorios, calefacción, estrenar. Facilidades. (91) 2560639.

**SE VENDE** piso, muy económico. Interesados llamar Telf. 220430.

**VENDO** piso exterior, con terraza-9-D, Vitoria, 245. Telf. 231769.

**VENTA** de locales comerciales, junto al nuevo parque infantil del Paseo de la Quinta. Información: 232512.

**VENDO** piso nuevo, servicios centrales. Arzobispo de Castro, 2, 6.° B.

**SOLARES** y parcelas. Vendo en Marbella y alrededores. Promotores Constructores, venta de viviendas y chalets garantizados. Apartado de Correos 813. Bilbao.

**VENDO** piso, zona Gamonal, buen precio y garaje. 216572.

**LOS RESULTADOS** reconocen la eficacia de la Publicidad en Diario de Burgos

## Ganados y aperos

**EMPACADORAS** Batlle. ¡La campeona española! Tiene mil motivos para adquirirla Suministros Sainz Avda del Cid 85 Teléfono 228860 y Medina de Pomar Telf 110468

**GANADEROS:** suscribanse, lean «Ferias-Mercados - Mataderos» seminario de orientación e informativo, precios del ganado, productos agropecuarios. España, 49. Telf (923) 242183. Salamanca.

**SE VENDE** cosechadora «Clayson», modelo M-135. Tratar con Manolo, en Arcos de la Llana.

**VENDO** cosechadora Clayson, buen uso, 4,20 ancho. Telf. 580299.

**VENDO** máquina segar titarros, buen estado. Saturnino Rastrilla. Olmillos de Sasamón.

**VENDO** dos novillos ratinos, para sementales. Tratar Eutiquio Bravo. Hiniestra.

**VENDO** guadañadora para un ganado y cultivador. Telf. 213752.

**VENDO** trisurco Aranzábal, 11-T-1, recién estrenado. Villaverde Peñahorada. Javier.

## Huéspedes

**EN CASA** particular se da pensión a caballero formal. 213924.

**SE NECESITAN** señoritas para compartir piso. Telf. 216313.

**CABALLEROS,** cama y ropa, 300. Completa económico. Zona Gamonal. Telf. 225927.

**ALQUILO** habitación doble, derecho cocina. Zona Gamonal. Teléfono 234164.

**ALQUILO** habitación derecho a cocina, a señoritas. Reyes Católicos. 221620.

**PENSION** completa, céntrico. Plaza Mayor. Teléfono 208627.

**EN AVENIDA** Sanjurjo, chico, desea compartir piso, dispone tres plazas. Telf. 214263.

**PENSION** o dormir. Madrid, 23 (antiguo 36), 2.° izquierda B.

## Muebles

**VENDO** mobiliario para Pub-Discoteca de alta calidad en buen uso Informes Teléfono 222304

**SE VENDE** dormitorio juvenil, color madera pino. Interesados llamar al 211033.

## Pérdidas

**PERDIDA** gafas plegables, Gran Teatro, lunes, 28. Gratificaré espléndidamente. Teléfono 221624.

**RECOMPENSA** 5.000 pesetas. Pérdida gata en camping Fuentes Blancas. Gris, ojos verdes. Nombre «Puski». Telf. 221016.

## Traspasos

**SE TRASPASA** o alquila lonja totalmente construida y doblada, una superficie de unos 40 metros cuadrados abajo y 25 arriba, en carretera Logroño, 23, trasera. (Parque Rodríguez de la Fuente) Se tendrá en cuenta las ofertas de los interesados. Telf. 238676

**DE LA FUENTE.** — Traspaso locales Calzadas, 62 metros y Antonio Cabezón, 36 metros cuadrados. Muy baratos. Telf 239340.

**TRASPASO** o vendo tienda de ultramarinos, nueva, en funcionamiento. Facilidades de pago. Acompañamos o asesoramos al comprador hasta que lo considere necesario. Teléfono 200491 (de 3 a 5).

**MAGDA** González. — Centriquísimo negocio marcha. 80 metros. Renta módica. Infórmese.

**MAGDA** González. — Puesto galería comercial. Renta módica. Montado. Traspaso accesible.

**SE TRASPASA** tienda comestibles. Francisco Grandmontagne, Galerías Alonso. Puesto número 4.

**GARCIFUENTES.** — Traspaso local, Comuneros Castilla, 40 metros, acondicionado. 202314.

**GARCIFUENTES.** — Traspaso pub, céntrico, económico, facilidades de pago. ¡Infórmese!

**TRASPASO** local, 100 metros cuadrados y dos entradas, con sótano, 145 metros cuadrados. General Dávila, 5. Teléfono 239982. Horas oficina.

**SE TRASPASA** local de reparación calzado, céntrico, portería. Teléfono 218946.

## Varios

**SE HACEN** mudanzas y portes. Telfs. 231094, 221361.

**RENTA,** 1.000 pesetas, simplificada. Asesor Fiscal. Calle Alhóndiga, 9, 6.°, habitación 21.

**ANUNCIESE** en esta Sección.

**RENTA,** hacemos declaraciones, precio económico. Santander 6, 2.° Teléfono 206835.

**ROTULOS** luminosos. Forma-Luz Metalistería. Forma-Luz. Acero-latón. 238850.

**SE HACEN** trabajos fontanería, calefacción tejados y canalones. Teléfono 207230.

**SE HACEN** reformas y trabajos de albañilería. Llamar al 214296 (desde las 2).

**SE HACEN** trabajos de albañilería en general. Burgos y provincia. 237807.

**SE ARREGLAN** persianas, rieles de cortinas, todas clases. Teléfono 212107.

**SE ARREGLAN** tejados, canalones y albañilería en general. Teléfono 219427.

**SE HACEN** reformas de tejados y albañilería en general. Garantía de 2 años, precios económicos. Teléfono: 238193.

**BURGOS** y provincia, se hacen reparaciones de tejados y canalones trabajos de fontanería y albañilería Teléfono 201178

**PONEMOS** canalones nuevos y hacemos reparaciones, garantía durante 5 años. Teléfono 234318.

**CENTRO** del Rótulo Todo en rotulación Bonifaz 14 Telf 207853

**LIBERESE** de intermediarios sus encargos en Talleres Gráficos calle San Pedro de Cardeña 34 Teléfono 217358 Apartado 46 de Burgos que cuenta con los elementos necesarios Offset composición mecánica, fotograbado.

**MOBILIARIO** para despacho Tagra.

**MAQUINAS** calculadoras Tagra.

**ORDENADORES** electrónicos Tagra.

**SERVICIO** de reproducción Tagra.

**PAPELERIA** Tagra. Calle Vitoria, 13

**DIARIO DE BURGOS,** periódico de mayor difusión en Burgos y su provincia.


# ANUNCIOS ECONOMICOS

en

Diario de Burgos

# GENERALES CLASIFICADOS

o

# POR PALABRAS

o

# EN ESTE MISMO ESPACIO

de

# ¡GRAN EFICACIA!



ANUNCIOS EN ESTA SECCION

Si quiere anunciarse en esta Sección, diríjase a nuestra Administración, Agencia de Publicidad o al corresponsal de DIARIO DE BURGOS en su localidad.


M.C.D. 2018

## La Bolsa

# Puede más la creencia alcista

**Madrid. — (Colpisa. por MOISES ROMERO)**

**La Bolsa está conociendo en los últimos días una situación especial caracterizada, fundamentalmente, por la contratación atípica, fuera de los corros, y por el mantenimiento de una creencia alcista demostrada. La contratación atípica permite establecer cifras de negocio diarias alrededor de los 1.400 millones de pesetas. Hay una mano misteriosa que está prodigando sus actuaciones vendedoras en la práctica totalidad de los sectores cotizados, principalmente en el sector eléctrico y en los valores industriales de primera fila. Todo parece obedecer a la liquidación de pequeños restos en cartera situados en renta variable que no corresponde a una gran potencia institucional.**

**Esta circunstancia, el vendedor desconocido, como le llaman unos, o el «gran jefe» como le llaman los más enterados en estas cosas, habría provocado en otros momentos una clara tendencia a la baja en un mercado especialmente estrecho como en el nuestro. Se dice, sin embargo que «la fe mueve montañas» y trasladando el asunto al salón de cotizaciones, la creencia alcista es tan fuerte entre las principales firmas operadoras en el mercado de acciones que todo el papel de los últimos días se está absorbiendo con facilidad.**

**Con todo en los medios financieros más cualificados y en los ambientes bursátiles más tecnificados se está dando en los últimos días una especial desazón provocada directísimamente por las nuevas normativas que ya se han anunciado oficialmente y que afectan el secreto bancario y tributación, los denominados nuevos activos. No está nada claro, dicen los cenáculos de rigor, que el dinero negro vaya aflorar en las cantidades que maneja la Administración y menos claro todavía que parte de esta afloración revierta directamente en el mercado de acciones.**

**Lo cierto es que ayer todas las Bolsas registraron retrocesos. Los signos negativos no fueron muy acusados, pero alcanzaron a todos los corros y el retroceso en Madrid alcanzó los 0,63 puntos.**

**MOISES ROMERO**

## Crónica de Televisión

**Madrid.—(Colpisa, por MERCEDES RODRIGUEZ)**

Un nuevo ciclo dedicado a Hitchcock, esta vez con las películas que el mago del suspense realizó en Gran Bretaña, y otro ciclo de comedias musicales americanas, ambos programados para la segunda cadena, son las novedades destacables de la cartelera cinematográfica para el mes de Julio.

El ciclo de Hitchcock, que se emitirá en la noche de los jueves, comenzará con uno de los más antiguos títulos del orondo director, «La muchacha de Londres» (1929). En general, este ciclo está compuesto por las películas de sus comienzos, como «Asesinato» (1930), protagonizada por Herbert Marshall y Norah Baring; «Lo mejor es lo malo conocido» (1932), con Henry Kendall y Joan Barry, y «39 escalones» (1935), una auténtica obra maestra del género, que cierra la selección del mes de Julio, si bien en Agosto continuará el ciclo de Hitchcock.

Respecto al ciclo dedicado al musical americano, se programará desde finales de Julio y a lo largo del mes de Agosto, en la noche de los domingos. Se abrirá con «La calle 42» (1933), dirigida por Lloyd Bacon y protagonizada por Ruby Weeler, Dick Powell y Bebe Daniels, que se emitirá el 23 de Julio. Y el 30 del mismo mes se proyectará una comedia amena, «Roberta», (1935) de William A. Seiter, con Irene Dunne, Fred Astaire, Ginger Rogers, Randolps Scott.

Entre el resto de la filmografía de Julio figuran en la primera cadena, «Repulsión» (1965) de Román Polanski, protagonizada por Catherine Deneuve e Ian Hendry; «La máscara de hierro» (1977), de Mike Newell, con Richard Chamberlain y Patric McGroohan, en los primeros papeles; «La tragedia de un hombre ridículo», un filme del italiano B. Bertolucci, protagonizado por Ugo Tognazzi; «El escuadrón de la muerte» (1941), dirifido por Michael Curtiz, con Errol Flynn y Fred Mc Murray al frente del reparto; «En el calor de la noche» 1967), de Norman Jewison, protagonizado por Sidney Poitier y «La ciudad sin ley» (1969), de Allen Smithee, con Richard Widmark y Lena Horne.

En la segunda cadena, además de los mencionados ciclos, destacan dos largometrajes: «La vida privada de Elizabeth y Essex» (1939), de producción americana, dirigida por Michael Curtiz y protagonizada por Bette Davis, Errol Flynn y Olivia de Havilland, y «Barbarroja» (1965) del japonés Akira Kurosawa.

**TOROS**

A las siete de la tade se retransmite desde la plaza de las Ventas, una nueva corrida de la feria de San Isidro. Se lidiarán seis toros de la ganadería de Torrestrella para los diestros Antoñete, Angel Teruel y José María Manzanares.

**LA CLAVE**

«Los impuestos, ¿para qué pagar?», es el título del debate de hoy en «La Clave» Participan en el estudio Francisco Fernández Ordóñez, ex-ministro de Hacienda, actual presidente del Banco Exterior de España, José Borrell, secretario de Estado de Hacienda; Abel Matutes, empresario, miembro de Alianza Popular; Nicolás Sartorius, de la ejecutiva del PCE y Herrik Warburg, controlador del gasto público en Dinamarca.

Previamente se proyectará la comedia de Pedro Masó «127 millones libres de impuestos», estrenada en 1980, que interpretan en sus principales papeles José Luis López Vázquez, Fernando Fernán Gómez y Amparo Soler Leal.

**«EN PARALELO, LOS JOVENES»: LA TELEVISION**

«En paralelo, los jóvenes», el otro debate de los viernes en la segunda cadena, está dedicado hoy a la televisión. Intervienen jóvenes representantes de TVE, y de los canales autonómicos de Cataluña y el País Vasco, TV-3 y Euskal Telebista, respectivamente.

En representación de los jóvenes profesionales de TVE participan Jesús Alvarez, periodista deportivo y José Ballester, ayudante de reportero gráfico. Por parte de TV-3 intervienen Montserrat Vila y Enric Calpeña y en representación de Euskal Telebista, Itziar Meca y Mikel Olozábal. También está invitado, junto con especialistas del mundo de la comunicación, el periodista Lalo Azcona.

## Crónica del tiempo

# PROGRESIVA INESTABILIZACION

**Madrid.—(Colpisa, por C. MEDINA LOPEZ)**

**SITUACION ATMOSFERICA Y EVOLUCION PROBABLE**

Otra vez evoluciona la situación atmosférica, hacia la presencia de aire inestable en la mayor parte de España, extendiéndose progresivamente a todas las regiones. Además se irá haciendo más fresco paulatinamente y avanzará de Noroeste a Sureste.

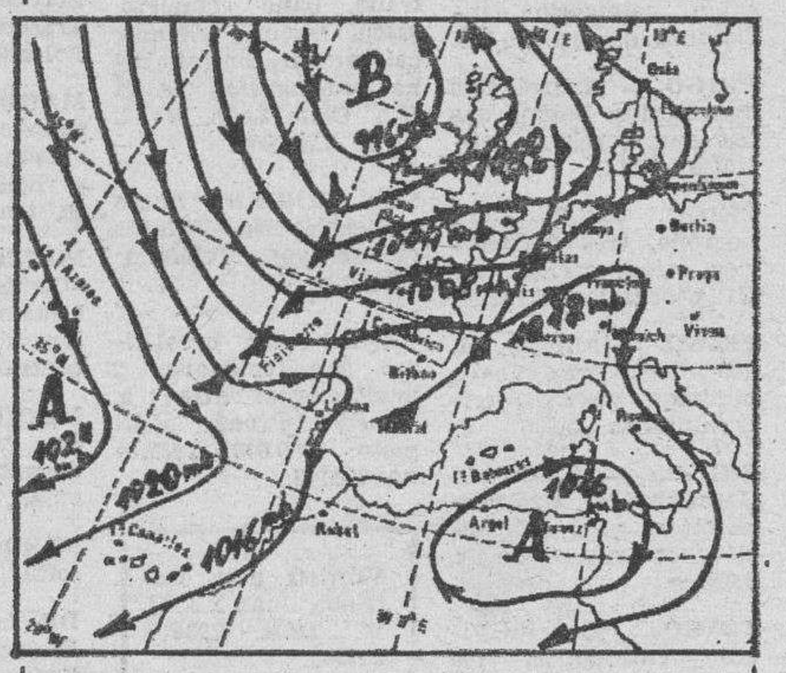


**EL TIEMPO PARA HOY**

Chubascos y aguaceros en Galicia; chaparrones irregulares en la vertiente cantábrica, alto Ebro y cuenca del Duero, algunos con carácter tormentoso en los Pirineos; otros, algo dispersos y por lo común, poco fuertes, en Castilla la Nueva, Extremadura y puntos de Aragón y de Cataluña. Intervalos nubosos y algunas lloviznas en Canarias. Nubes y claros en el resto de España. Iniciación de un ligero descenso de las temperaturas.

**EL TIEMPO PARA MAÑANA**

Tiempo inestable en las vertientes atlántica y cantábrica, con chubascos que serán más débiles y menos frecuentes cuanto más al Sur. Algo inestable en la cuenca del Ebro y Cataluña, pudiendo coger el Norte de Valencia con chubascos poco importantes en forma dispersa. Lloviznas aisladas en Canarias. Nubosidad variable en las demás regiones. Moderado descenso de temperaturas.

**TENDENCIA PARA EL DOMINGO**

Tiempo inestable en general en la Peninsula y Baleares, con chubascos y algunas tormentas muy desigualmente repartidas, correspondiendo la menor probabilidad del Sureste de la Península. Nubosidad variable en Canarias, predominando el tiempo seco. Ambiente fresco.

**LLUVIAS**

El miércoles por el día llovió en las regiones de Valencia, Murcia, Andalucía y Baleares. Destacaron 19 litros en Málaga. En la noche del jueves llovió en Baleares, destacando 32 litros en Mahón.

**TEMPERATURAS A LAS 14 HORAS DE AYER**

ESPAÑA. — Santander y La Coruña, 15; Palma de Mallorca, 16; Soria, 17; Burgos y Avila, 18; Vitoria, Pamplona, Logroño, Valladolid y Barcelona, 19; Bilbao, 20; San Sebastián, Zaragoza, Valencia, Madrid, Sevilla y Palma de Mallorca, 21, y Las Palmas, 22.

RESTO DE EUROPA. — Frankfurt, 12; Bruselas, 13; Zurich y Lisboa, 16; Ginebra y París, 18; Copenhague, 19; Estocolmo y Milán, 20; Burdeos, 21; Roma, 22, y Moscú, 24.

## RESTAURANTES

**CASA ALONSO.** — Especialidades: cordero asado y pimientos rellenos. Plaza Santo Domingo de Guzmán, 10. Teléfono 20 73 54. Cerrado miércoles.

**CHAPARRAL.** — Especialidades: cocina francesa Fondue Crepes. Barrio de Cortes, s/n. Telf. 23 28 44.

**COUPS.** — Banquetes, bodas y convenciones. Avda. Reyes Católicos. Telf. 227812.

**FON LAI.** — Auténtica y selecta comida china. Precio económico. Hay comida para llevar. Avda. del Vena, s/n. Telf. 23 00 06.

**GAONA.** — Especialidad: pescado y marisco. Calle Paloma, 41. Telf. 20 61 91.

**LANDILLA.** — Especialidad: chuletas asadas al sarmiento. Ctra. Madrid. Km. 235. Teléfono 20 90 03. Cerrado los martes.

**LA CUEVA.** — Especialidades: sopa serrana, merluza donostiarra. Plaza Santa María, 7. Telf. 20 86 71. Cerrado domingos noche.

**LA VARGA.** — Especialidad: entremeses y pescados. Carretera Madrid-Irún, kilómetro 232. A 5 kilómetros de Burgos. Telf. 20 16 40.

**MARISCOS PIÑEIRO.** — Menú diario (mediodía). Seis variaciones de marisco y pescado. Precio económico. Morco, 6. Frente a Bernardas. Telf. 23 52 13.

**MESON DEL CID.** — Restaurante Hotel. Frente fachada principal. Catedral. Teléfonos 208715 y 205971. Cerrado restaurante domingos noche.

**MESON LOS HERREROS.** Platos combinados. Y lo típico de Castilla en nuestras cazuelitas. Calle San Lorenzo, 20. De 9 a 3,30 y de 7 a 11,30.

**MESON DEL VENA.** — Menú diario: 400 pesetas. Especial: 800 pesetas. Almuerzo económico. Plaza del Vena. Telf. 22 15 51. Cerrado miércoles.

**MESON DE LOS INFANTES.** — Especialidades olla podrida, lentejas medievales. Corral de los Infantes. Teléfono 20 59 82.

**PAPAMOSCAS.** — Llana de Afuera, s/n. Telf. 204565.

**PARRY'S.** — Laín Calvo, 6. Junto Plaza Mayor. Teléfono 20 59 09. Cerrado miércoles.

**PINEDO.** — Especialidades: merluza donostiarra y osobuco burgalés. Espolón, 1. Telfs. 206166 y 207355.

**PIÑEIRO.** — Bar Restaurante, marisquería. Plaza San Bruno, 1. Precios especiales en comidas de trabajo, para empresas. Tf. 23 57 52. Cerrado lunes.

**RINCON DE ESPAÑA.** — Especialidades: Platos típicos de cocina castellana. Nuño Rasura, 11. Teléfono 20 59 55.

**TORRES.** — Especialidad: cordero asado al horno de leña. Comuniones y banquetes. Esquina calle Vitoria núm. 228 (Gamonal). Teléfono 22 01 32.

**VITA.** — Selecta cocina de mercado. Menú diario (mediodía) 600 pesetas. Plaza Bernardas, s/n. Teléfonos: 22 74 19 y 23 61 17.

ARANDA DE DUERO

**CREVA.** — Cordero asado, todos los días. Carretera Madrid-Irún (frente jardines de D. Diego). Teléfono 50 10 19.

**Si quiere anunciarse en esta Sección, diríjase a nuestra Administración, Agencia de Publicidad o al corresponsal de DIARIO DE BURGOS en su localidad.**

## BURGOS HACE 30 AÑOS

Del DIARIO DE BURGOS correspondiente al martes, 1.º de Junio de 1954.

**SU Santidad el Papa ha nombrado asistente al Solio pontificio a nuestro Prelado.**

- **BURGOS (capital) triunfó en el Concurso de Coros y Danzas.**
- **EL Burgos venció al Tudelano (2-0), sin necesidad de esforzarse.**
- **LA temperatura máxima de ayer fue de 16,2 grados y la mínima de 8,2.**

MAÑANA

ANTENA T. V.

Revista a todo color, con su DIARIO y a su mismo precio

Diario de Burgos

Los resultados reconocen la EFICACIA de nuestra Publicidad

M.C.D. 2018

# RADIO-TV

## Radio Popular

AM, 1.134 Kc. — 6,00: España en pijama. 8,00: Burgos-noticia. Edición matinal. 8,30: Informativo regional-1. 8,55: Protagonistas, vosotros. Luis del Olmo. (AM-FM). 13,05: Felices los tenga usted. 13,35: Carrusel. 14,05: Burgos-noticia. Mediodía. 14,30: Mediodía cadena popular. 15,00: Popular deporte. 15,30: Ustedes y nosotros. 17,05: Popular, popular. 19,30: Haciendo los deberes. 20,30: Informativo regional-2. 21,05: Burgos-noticia. Noche. 21,15: Deportes, última hora. 21,30: Popular 45. 22,05: Iglesia noticia. 22,30: ¡Goles! 23,30: Medianoche cadena popular. 0,00: Encarna de noche. 4,00 a 6,00: El búho hispánico. Cada hora: Noticias en punto. — FM, 95,4 Mc. — 8.00: De buena mañana. 8,55: Protagonistas. vosotros. 13,05: Programación musical. 17,05: Popular, popular. 19,30: Uno más uno: uno. 21,05: Santo Rosario. 21,20 a 4,00: Programación simultánea AM-FM.

## Radiocadena Burgos

6,29: Apertura. 6,30: Programa despertador. 8,03: Primera hora. 8,30: Primera edición "informativo nacional". 9,03: A nuestro aire. 10,30: Ronda de avisos. 11,03: La Radio de Burgos. 13,03: El cubo mágico. 13,30: Burgos 13,30, "informativo local. 14,03: Burgos la verdad "deportes locales". 14,30: Segunda edición "informativo nacional". 15,03: Radio de sobremesa. 17,03: El cubo mágico. 18,03: Apueste por una. 19,03: Follow Me. 19,30: Informativo musical. 20,00: Tercera edición "informativo nacional". 20,15: El pupitre loco. 21,03: Burgos noche, "informativo local". 21,30: Onda joven. 23,03: Radiocadena deportes. 23,30: Cuarta edición, "informativo nacional". 0,03: Luces en la ciudad. 2,03: Tutti Frutti. 3,03: Cierre. A las horas en punto, informativo horario.

## Antena 3 de Burgos

6,00: El primero de la mañana. 8,30: Burgos ciudad abierta (*). 9,05: Viva la gente. 12,05: De aquí a las dos (*). 14,05: Segunda edición (*). 14,30: Crónica 3. 15,05: Usted pregunta. 17,05: Buenas tardes (*). 17,05: Gente simpática. 18,30: Los 33 de Antena 3 (*). 20,05: Tercera hora (*). 20,30: Deportes 20.30 (*). 21,05: Dial 3 (*). 22,05: La salud es lo que importa. 23,00: La hora cero. 24,00: Supergarcía en la hora cero. 1,30: Polvo de estrellas. 3,02: Gente simpática (repetición). 4,30: Supergarcía en la hora cero (repetición). — N.B.: Todos los programas señalados con el signo (*) son locales. Cada hora en punto, entre las nueve de la mañana y las diez de la noche, boletines informativos.

## Radio 80

97.0 FM. — 7,30: El bus de las siete y media. 8,00: Informativo. 8,15: El bus del cole. 9,00: El bus de las siete y media. 11,00: Burgos entre todos. 12,00: Las guías de casi todo. 13,00: Burgos entre todos. 13,30: Panorama burgalés. 14,00: Informativo nacional. 14,20: Burgos estéreo 80. 15,00: Abalorios. 16,00: El radiador. 18,00: Rock Alrededor del reloj. 18,30: Kanguro. 20,00: Al loro. 21,00: Sorteo de la ONCE. 21,05: Burgos última hora. 21,15: Disco sport. 22,00: Informativo cadena. 22,30: Barbacoa. 24,00: Supergarcía. 1,30: Guía del vídeo. 3,00 a 7,30: Tren de madrugada. A todas horas menos tres minutos, noticias.

## Televisión Española

VIERNES

13,30 Carta de ajuste.
14,00 Plaza Mayor.
14,30 Antena regional.
15,00 Telediario.
15,35 Hotel.
16,30 La tarde.
17,30 Al galope.
18,00 Barrio Sésamo.
18,30 El planeta imaginario.
19,00 Toros.
21,00 Telediario.
21,35 Superstar.
23,05 Vientos de guerra.
23,55 Telediario cierre
0,05 Concierto sentido
0,35 Despedida y cierre.

U H F

15,15 Carta de ajuste.
15,30 El legado de la Tierra.
16,30 Tiempo de paz.
17,25 Ultima frontera.
18,20 En paralelo, los jóvenes.
19,10 Puesta a punto.
19,25 Curso de inglés.
19,40 Arco iris.
20,00 L. Clave.
0,15 Telediario 3.
0,45 Teledeporte.
1,00 Despedida.

Emerson
El televisor del futuro
COMERCIAL VELO-MOTO

EN MADRID Y EN EL DIA
Diario de Burgos
SE VENDE EN:

Goya, 63
Serrano, 78
Serrano, 52
Recoletos
P.° de la Castellana, 114
P.° de la Castellana, 153
P.° de la Castellana, 164
P.° de la Castellana, 133
Juan Hurtado de Mendoza - Dr. Fleming
Concha Espina, 6
Sol, 13
Sol, 1
Sol, 11
Pl. Isabel II, 2 (Opera)
Alcalá, 36
Alcalá, 39
Alcalá, 50
Cibeles - P.° del Prado
Cibeles - Pasaje
Pl. de las Cortes, 8
Pl. de Cánovas del Castillo
P.° del Prado, 20
Mayor, 6
Gran Vía, 38
Gran Vía, 50
Gran Vía, 58
Pl. de España, 2
Princesa, 23
Princesa, 65
Quintana, 19
Gran Vía, 31

## Santoral

Ntra. Sra. de la Luz (gas y electricidad).

Ss. Justino, Simeón, Esteban y Benito, mrs.; Iñigo, ab.; Juvencio, Gerardo, Conrado, Gaudencio y Reveriano, obs.; Pablo, Floro, Tespesio, Isquirión, Firmo, Felino, Cándida, Claudio, Zenón y Tolomeo, cfs.; Medulfo y Renán, ermitaños; Juan soldado.

Misa de S. Justino (M.O.).

Día de penitencia, Mañana, primer sábado.

## Registro Civil

NACIMIENTOS. — José Antonio Cabestrero y Martínez, Javier Martínez y Martín, Tania Lázaro e Izquierdo, Laura Sanz y Merino, David Ibáñez y Pérez, Patricia Oca y González, Jesús Aza y Domingo.

DEFUNCIONES. — Valentín González y Trilleros, de Alar del Rey, 49 años; María Natividad Uyarra y Eguiluz, de Belorado, 76 años; José María Garrido y Alonso, de Arantioces (Santander), 59 años; Amparo Martínez y García, de Pancorbo, 63 años.

FUNERARIA
San José
SERVICIO PERMANENTE
Avda del Cid, 83.
Tfnos. 20 94 52 - 22 29 07

## Boletín meteorológico

Datos recogidos ayer en el Observatorio Meteorológico del Instituto de Enseñanza «Cardenal López de Mendoza».

Barómetro. — Presión atmosférica, 684,2 miilbares.

Temperatura ambiente. — Máxima, 21,0 grados, a las 14 horas.

Mínima, 8,0 grados, a las 9 horas.

Dirección del viento: S.

Higrómetro. — Humedad ambiente, 35 por ciento.

## Cupón pro-ciegos

Ayer resultó premiado con 100.000 pesetas, el número **9.940**; con 5.000 pesetas, los terminados en **940**; con 500 pesetas, los terminados en **40**; y reintegro, los terminados en **0**; premio de 1.250 pesetas los números **9.939** y **9.941**, anterior y posterior al premiado.

CUPON PRO CIEGOS
Nº 9940
premiado en el sorteo de ayer
MUEBLES evelio
Gral. Yagüe, 32

## Talleres

AYUDA AUTOMOVILISTICA RACE

Burgos: Automoderno 224809-209039.
Briviesca: Autorreparaciones Briviesca 599007 591045
Aranda de Duero: Talleres de la Puente 500347 503856.
Espinosa de los Monteros: Talleres José Luis 120294
Medina de Pomar: Garaje Samuel 310112 310549.
Lerma: Talleres Madrid-Irún. 170085 170222.
Pancorbo: Garaje Aldama: 354064.
Villasana de Mena: Talleres Ordunte. 126228.
Villarcayo: Carrocerías Rubemar Avia. 100686.

## Farmacias

SERVICIO DE GUARDIA. — De nueve y media de la mañana a once de la noche. García Echeveste, Avda. del Cid, 20; Peralta, Plaza de San Bruno, 12 (Gamonal); Alonso Gómez, San Pablo, 37.

SERVICIO DE URGENCIA. — De once de la noche a nueve y media de la mañana, García Echeveste, Avda. del Cid, 20.

## Taxis

Pl. Conde de Castro. 23 32 35
Avda. Gamonal ... ... 22 44 06
Avda. del Cid, Residencia Sanitaria ... ... 22 80 56
Pl. Sto. Domingo de Guzmán ... ... ... ... 20 30 55
Conde Jordana ... ... 20 30 88
Plaza de Vega ... ... 23 28 62

## Urgencias

Servicio de Policía ... 0 51
Servicio Policía Municipal ... ... ... ... ... 0 92
Bomberos ... ... ... ... 20 13 10
Casa de Socorro ... 21 14 10
Guardia Civil ... ... 22 11 00
Seguridad Social ... 22 18 00
Seguridad Social (Urgenc. ambulancias). 22 14 77
Cruz Roja ... ... ... ... 21 23 11
Policía Municipal ... 20 21 38
Policía Municipal (Gamonal) ... ... ... ... 22 38 39
Teléfono Esperanza ... 20 73 57
Obras Públicas ... ... 22 45 00
Ambulancia (partc.) ... 20 94 52
RENFE ... ... ... ... ... 20 35 60
Tele-Ruta ... ... ... 91/441 72 22

**Miranda de Ebro**

Bomberos ... ... ... ... 31 00 00
Casa de Socorro ... 31 13 29
Guardia Civil ... ... ... 31 00 39
Seguridad Social ... ... 32 06 08
Cruz Roja ... ... ... ... 31 00 37
Policía ... ... ... ... ... 31 00 95

**Aranda de Duero**

Bomberos ... ... ... ... 50 07 98
Guardia Civil ... ... ... 50 00 85
Cruz Roja ... ... ... ... 50 26 18
Policía ... ... ... ... ... 51 01 00

**Lerma**

Guardia Civil ... ... ... 17 00 37
Cruz Roja ... ... ... 17 00 60

**Roa**

Guardia Civil ... ... ... 54 00 13
Cruz Roja ... ... ... ... 54 01 84

**Medina de Pomar**

Guardia Civil ... ... ... 11 07 06

**Briviesca**

Guardia Civil ... ... ... 59 00 34
Cruz Roja ... ... ... ... 59 08 28

**Belorado**

Guardia Civil ... ... ... 58 00 46
Cruz Roja ... ... ... ... 58 01 89

**Villarcayo**

Guardia Civil ... ... ... 10 00 17
Cruz Roja ... ... ... ... 10 01 18

**Salas de los Infantes**

Guardia Civil ... ... ... 38 00 10
Ambulancia Municipal. 38 09 31
Servicio de Prevención y Salvamento ... ... 39 09 89
38 00 21

**Villadiego**

Guardia Civil ... ... ... 36 00 04
Ambulancia Municipal y servicio contra incendios ... ... ... ... 36 00 04
y 36 00 01

**Espinosa de los Monteros**

Guardia Civil ... ... ... 12 00 05
Cruz Roja ... ... ... ... 12 03 93

**Melgar de Fernamental**

Guardia Civil ... ... ... 37 20 18
Ambulancia, (Particular) ... ... ... ... ... 37 24 22
y 37 21 38

**Valle de Mena**

Cruz Roja ... ... ... ... 12 62 92

los deportes en Diario de Burgos
TODOS LOS MARTES

# CARTELERA

## Cines

**AVENIDA.** — Hoy, 5,30, 7,45 y 10,30. Un estreno super-colosal, **«Al otro lado de Brooklyn»**, con Elliot Gould, Margaux Hemingway. Se adoraban, se necesitaban, compartían una maravillosa existencia, pero, de repente, algo hizo cambiar sus vidas. **«Al otro lado de Brooklyn»**. Con seis de los actores más brillantes de Hollywood. Mayores 13.

**CALATRAVAS.** — 5,30, 7,45 y 10,30. ¡Ultimo día! del film todo emoción, alta tensión, con el rey del Kung-Fú: Jackie Chan en **«Lord Dragón»**. Diversión a torrentes, acción sin tregua. **«Lord Dragón»**. Una aventura con «karate» y... el famoso tortazo chino. (Tolerada). Y, mañana: «Fuego y espada». ¡Mitológica aventura!

**CONDAL.** — Continua de 4 a 12. Hoy, un programa ¡sensacional! Para desternillarse de risa, llega Alvaro Vitali en su nueva y carcajeante aventura, **«Jaimito huracán»**. Un repelente niño que no quiso crecer, pero que era gigante en picardía, malicia y descaro y **«La amante ambiciosa»**. (No recomendada Men. 18).

**CONSULADO:** ¡Atención! Hoy en sesiones 5,30, 7,45 y 10,30. Siempre estaba el primero de los cuarenta principales. **«Cuando Almanzor perdió el tambor»**. Color. Con el mejor reparto del cine español. Violento. duro, ligón, pasota. **«Cuando Almanzor perdió el tambor»**, es un desmadre. No recomendada para menores de 18 años.

**CORDON.** — Para estrenar maña «Jakyll y Hide... Hasta que la risa les separe». Hoy (5,30, 7,45 y 10,30). ¡Ultimo día! de la más rebelde definición del rock jamás filmado, **«Dios salve a la Reina»**. Con los «Sex pistols». Un grupo musical que rechaza las normas sociales, **«Dios salve a la Reina»**. (Mayores 18 años).

**DUCAL.** — Hoy, de 4 a 12. Fabuloso doble. **«Fuerza 10 de Navarone»**, con Robert Shaw, Harrison Ford, Bárbara Bach, Franco Nero. Una misión casi suicida, con una acción apasionante y **«La pito conejo»**. Clasificada (S). Por su temática y contenido puede herir la sensibilidad del espectador. Rigurosas mayores 18 años.

**GOYA.** — ¡Atención! Hoy en sesiones 5,30, 7,45 y 10,30. Dos personalidades opuestas de una misma adolescente..., de día estudia en una escuela privada..., de noche «trabaja» en Hollywood. **«Angel»**. Color Una muchacha de 15 años al amparo de meretrices y travestis **«Angel»**. No recomendada para menores de 18 años.

**GRAN TEATRO.** — Marathón cinematográfico, «Grandes éxitos del recuerdo» ¡Por fin! Hoy, viernes, a las 5,15, 8 y 11 noche. Ultimo día del ciclo. David O. Selznick presenta a Laurence Olivier y Joan Fontaine en **«Rebeca»**. (Doblada al español). No recomendada a menores 14 años). Precio único: 100 pesetas.

**LIDO.** — CERRADO.

**TIVOLI.** — (5, 7.45 y 10,30)). Estreno-cumbre: la gran triunfadora de Hollywood-1984, con 5 «Oscar» y que, lógico, la proyecta su sala preferida. **«La fuerza del cariño»**. Shirley MacLaine, Debra Winger y Jack Nicholson. Venga a reir a llorar, a amar viendo **«La fuerza del cariño»**. Todo una gran película. (Mayores 13 años).

## Salas de Arte

**AULA ESPOLON.** — Dibujos y obra gráfica de Baqués Horas de visita, laborables de 12 a 2 y de 6 a 9 Festivos de 12 a 2.

**ESCORPIO.** — Miguel Angel Diez. Serigrafías. Horas de visita. Laborables: 12 a 2 y 7 a 9. Festivos: 12 a 2.

**RUA 2.** — Oleos de Xuberó. Laborables: 7 a 9. Festivos: 12 a 2.

**TAGRA.** — Expone acuarelas Jesús Infante. Laborables: de 12 a 2 y de 7 a 9. Festivos: de 12 a 2.

## Salas de Fiesta

**ARMSTRONG.** — Discoteca. Calle Clunia 13. Telf. 22 72 66.

**LA BOHEME.** — Music hall. Carretera Madrid. Telf. 20 99 74

**RANCHO BILL.** — Salón. Carretera de Soria, s/n. Teléfono 4040 49.

**VOLTA.** — Discoteca Calle Vitoria. 142 Teléfono 21 34 98.

## Varios

**BIG BOLERA AMERICANA** — Cafetería. Juegos recreativos. billares ping pong. etc Abierta desde las diez de la mañana Final Reyes Católicos

Diario de Burgos
DECANO DE LA PRENSA BURGALESA
Medalla de Oro de la Ciudad
DIARIO DE BURGOS, S. A. Dep. Legal: BU - 5 - 1958
Redacción, Administración y Talleres: San Pedro Cardeña, 34. Apartado 46
Telfs. Red. 21 72 80. Adm. 21 15 11 - 21 15 90
Delegación Administración: Vitoria, 13. Telf. 20 28 52

M.C.D. 2018

Diario de Burgos

Anecdotario político

## EL HORMIGUERO

Madrid.—(Cólpisa, por ALARICO)

● **BORRELL ENTRA EN EL MUNDO DE LA MODA**

**José Borrell, secretario de Estado de Hacienda, está muy divertido porque va a participar, en fecha próxima, en una actividad muy distinta de la aridez numérica que está acostumbrado a manejar cotidianamente. Borrell ha sido invitado a participar como jurado del certamen de la Semana de la Moda ad Lib. Muy sorprendido por su habitual ausencia de los círculos relacionados con el mundo de la moda, Borrell espera que su aproximación a la popular moda ibicenca pueda servir para cambiar su «look» un tanto tradicional, a pesar de que hace unos cuantos días dejó sorprendidos a los periodistas que asistían a un seminario sobre política fiscal, al haber cambiado su traje gris por un deportivo atuendo a base de vaqueros y chandal.**

● **POLICIA HOMBRE-ANUNCIO**

**La publicidad tiene a veces más sorpresas que las del propio contenido de lo anunciado. Es el caso del anuncio que aparece en Televisión Española sobre los bonos ICO, del Instituto de Crédito Oficial. El personaje que relata de forma convincente las excelencias, rentabilidad, seguridad y las ventajas fiscales de esta inversión del Tesoro, no es un profesional de la publicidad, sino que en su vida privada, es todo un policía del Municipio madrileño, actividad de la que, por cierto, se siente muy satisfecho, igual que los responsables publicitarios que creen que ha sabido transmitir con mucha credibilidad el producto.**

● **PEÑAFIEL SE CASA**

**Jaime Peñafiel, popular reportero de la revista del corazón, «Hola», que acaba de dejar recientemente, se casa. Esta será la segunda vez que contraiga nupcias y lo hará con la mujer con la que ha convivido en los últimos años, y para el fausto acontecimiento ha elegido el paradisíaco escenario de Miami, en casa de Julio Iglesias, y con el cantante —íntimo amigo suyo— como padrino. Se rumorea que Jaime Peñafiel, que ha dejado «Hola» por cuestiones de dignidad, podría dirigir un semanario del mismo estilo que le ha hecho tan popular, pero de nuevo cuño.**

# REUNION DE LA JUNTA DE CASTILLA Y LEON

## Acordó la concesión de 200 millones para la construcción del Hospital de Miranda de Ebro

Valladolid (Efe). — La Junta de consejeros de Castilla y León ha aprobado hoy la firma de dos convenios con la Administración central, uno para la construcción de un hospital en Miranda de Ebro (Burgos) y otro para la colaboración en asuntos de protección civil.

El Gobierno autónomo, reunido bajo la presidencia de Demetrio Madrid López, ha aprobado la firma de un convenio con el Ministerio de Sanidad y Consumo y el Ayuntamiento de Miranda de Ebro para la construcción de un centro hospitalario, por el que la Junta castellanoleonesa aportará 200 millones de pesetas, la Administración Central pagará el resto de los gastos de la obra y la Corporación local cederá los terrenos.

Según este acuerdo, que ha sido tratado hoy en la reunión semanal de la Junta de consejeros de Castilla y León, el Gobierno autónomo otorga una subvención de 200 millones de pesetas para la construcción del hospital, mientras que el Ministerio de Sanidad y Seguridad Social se compromete a aportar la cantidad restante y el Ayuntamiento de Miranda de Ebro cederá los terrenos.

En Miranda de Ebro y su comarca, que cuentan con más de 70.000 habitantes sólo existe el hospital «Santiago Apóstol», que, según manifestaron fuentes de la Junta de Castilla y León, es «totalmente insuficiente para la zona».

También ha aprobado la firma de otro convenio de colaboración con el Ministerio del Interior en materia de protección civil para situaciones de emergencia, que incluye la realización de simulacros y la orientación y formación del personal adecuado.

Para el desarrollo de este convenio, el Gobierno regional realizará un plan territorial, creando agrupaciones de colaboración y asesoramiento en materia de protección civil, así como una comisión mixta para su cumplimiento.

Asimismo, han sido aprobados varios decretos por los que se asumen las transferencias recibidas en materia de carreteras y de viviendas y sobre regulación de sanciones en materia de disciplina de mercado, salud pública y familia numerosa.

**PEREZ DE LERA NO HA SIDO SUSPENDIDO DE MILITANCIA EN EL P. S. C. L.**

Valladolid (Efe). — El vicepresidente primero de la Mesa de las Cortes de Castilla y León, el socialista Gregorio Pérez de Lera, ha manifestado hoy que no ha sido suspendido de militancia en su partido.

Gregorio Pérez de Lera ha indicado que siempre ha contribuído a los fondos del PSCL-PSOE con las cuotas que le corresponde como cargo público.

## NOTICIAS AL CIERRE

● **DISPOSICIONES OFICIALES**

Madrid (Logos). — El «Boletín Oficial del Estado» publicará mañana, viernes, entre otras, las siguientes disposiciones oficiales: AGRICULTURA. — Orden por la que se establecen las normas para el cálculo del precio testigo de los cereales en la campaña 1984-85. = DEFENSA. — Real decreto por el que se nombra director de la Escuela Politécnica Superior del Ejército al general subinspector ingeniero de Armamento, don José Fernández Aberribay. Real decreto por el que se nombra secretario general técnico a don Antonio Flos Bassols.

● **CONVENIO DE COOPERACION ENTRE LAS TELEVISIONES ESPAÑOLA Y CHECA**

Madrid (Europa Press). — Esta tarde fue firmado un convenio de cooperación entre el Ente público RTV. E. y la Televisión Checoslovaca. El convenio firmado tiene una validez de tres años, renovable por uno más, si no hay oposición por alguna de las partes. Según el Gabinete de Prensa de RTV. E., el acuerdo pretende dar continuidad a las ya buenas relaciones de colaboración y cooperación entre ambos organismos, y contempla, entre otros puntos, el intercambio de información, de programas, realización de co-producciones, así como la asistencia mutua en el campo de la formación profesional.

● **INTERVINIERON UN TELEFONO PARA ESTAFAR A UN BANCO**

Ripoll (Gerona) (Efe). — Para conseguir estafar 10 millones de pesetas, unos delincuentes llegaron a intervenir el teléfono de una sucursal bancaria y contestaron las llamadas que, desde otras sucursales fueron hechas para pedir conformidad a talones que presentaron al cobro. La «estrategia» de los estafadores se basó, además de la intervención del teléfono de la sucursal, en aprovechar para este hecho que el día en que actuaron era fiesta en Ripoll. La estafa ha sido descubierta en una acción conjunta de la Guardia Civil de Ripoll y la Comisaría de Policía de Gerona, si bien los autores no han sido aún identificados.

● **UN SOBRINO DE FELIPE GONZALEZ, GRAVEMENTE HERIDO EN ACCIDENTE DE TRAFICO**

Sevilla (Europa Press). — Un sobrino del presidente del Gobierno, Felipe González, resultó gravemente herido a consecuencia de un accidente de tráfico que sufrió esta tarde, en Sevilla, según informaron a «Europa Press» fuentes de la Policía municipal. Felipe Palomino González, hijo de una hermana del presidente del Gobierno, colisionó lateralmente con un turismo que conducía una mujer, cuando viajaba en motocicleta y en compañía de un amigo, por la avenida sevillana de Reina Mercedes.

● **ANUNCIADO EL GOBIERNO SALVADOREÑO**

San Salvador (Efe). — Un funcionario presidencial salvadoreño ha facilitado hoy, en rueda de Prensa, la lista del nuevo Gabinete salvadoreño, presidido por el democristiano José Napoleón Duarte. El nuevo Gobierno está formado por un vicepresidente, trece ministros y tres secretarios.

● **LA «PROGRESS-22» SE ACOPLA A LA «SALIUT-7»**

Moscú (Efe). — La nave espacial de transporte de carga soviética «Progress-22» se acopló ayer sin dificultad a la estación orbital «Saliut-7», anunció el Centro de dirección de vuelos cósmicos de la URSS. El acoplamiento de la «Progress-22», que había sido puesta en órbita el martes, ocurrió a las 15.47 horas GMT, bajo la dirección del Centro de vuelos espaciales y los cosmonautas Kizim, Soloviov y Ttkov, que trabajan en la «Saliut-7» desde hace más de 110 días, y con los equipos que recibieron en la «Progress-22», se disponen a efectuar —según fuentes dignas de crédito— nuevos trabajos de montaje sobre la estación orbital.

● **PARECE QUE MITTERRAND HA RETRASADO SU VIAJE A MOSCU**

París (Efe). — Las duras acusaciones contra la URSS hechas en Washington por el ministro francés de Asuntos Exteriores, Claude Cheysson, hacen muy difícil el viaje del presidente Mitterrand a Moscú, se estima hoy en los círculos diplomáticos de París. Tanto más cuanto que las citas del acta de acusación del ministro francés: la invasión en Afganistán, la represión en Polonia, el desprecio hacia los derechos humanos y el olvido de Helsinki. en el caso Sajarov han provocado una rápida y furibunda reacción de la agencia «Tass». La agencia soviética ha acusado al ministro francés de «deformar de forma burda la política exterior pacífica de la URSS y de elucubraciones estandarizadas sobre una supuesta amenaza militar soviética contra Occidente». La salva lanzada por el ministro francés lo ha sido solamente días después de otras hechas, en París, y que los observadores calificaron de ambiguas.

● **LA JUSTICIA POLACA, EN ENTREDICHO**

Varsovia (Efe). — En un acto de grave cuestionamiento al sistema judicial de Polonia, la madre del joven Gregorz Przemyk, muerto por los golpes recibidos tras ser detenido por la Policía, abandonó hoy su calidad de demandante por considerar que «no se hará justicia». De esta forma, sólo queda el fiscal como parte demandante contra los dos enfermeros. los dos policías y los dos médicos que comparecieron hoy como acusados. Bárbara Sadowska presentó al juez una declaración en la que explica que se retira del proceso porque «mi participación, a través de mi abogado se ha convertido para las autoridades en un conveniente escudo de falsas apariencias», sostiene la madre del joven de 18 años muerto el 13 de Mayo de 1981 tras ser detenido por la Policía.

# LA EMBAJADA ESPAÑOLA EN BOGOTA, OCUPADA POR LOS MAESTROS EN HUELGA

Bogotá (Efe). — Tres horas después de su ocupación, abandonaron hoy la Embajada de España los dos últimos miembros de la Federación Colombiana de Educadores (FECODE), de ocho que tomaron la sede diplomática.

Los otros seis la desalojaron cuarenta minutos antes, a petición del embajador Manuel García-Miranda y Rivas.

El diplomático español trasladó a la Secretaría de la Presidencia de la República un pliego de reivindicaciones de la FECODE, que agrupa a más de 150.000 maestros, y que redactaron los dos últimos maestros que abandonaron la Embajada.

El embajador ofreció su automóvil oficial para trasladar a los dos últimos ocupantes de la Embajada al centro de la capital, donde se desarrollaba una marcha pacífica de maestros.

Estos protestaban por la sanción de doce días de sueldo dispuesta por el Gobierno a educadores de primaria y secundaria que participaron en una huelga no autorizada, y que originó la toma de la Embajada.

MAÑANA, sábado

Antena TV

● NUESTRA PORTADA. «El pirata» dice adiós. ● CINE EN CASA. Vencedores, vencedores y un nuevo miniciclo. RECOMENDAMOS «Vencedores o vencidos». ● VIDEO. Al abordaje magnético. ● HI-FI, Alta Fidelidad, DISCO-BURGER. ● RADIO. Antena 3 celebra su segundo aniversario. ● Y en páginas centrales...

Antena Tiempo Libre

Dos revistas en una con su DIARIO y a su mismo precio, que podrá adquirir en su quiosco habitual.


M.C.D. 2018