Diario de Burgos

MEDALLA DE ORO DE LA CIUDAD

EDICION UNICA

Sábado, 15 de Octubre 1983. — Año XCII. — N.º 28.325 **Fundado en 1891** Director: ANDRES RUIZ VALDERRAMA 35 PTAS.

Felipe González, en Roma

LA PRIMERA JORNADA DE SU VISITA OFICIAL HA SIDO MUY ACTIVA

Pertini y Craxi confirman el pleno apoyo a España ante la CEE

Roma (Efe). — El presidente del Gobierno, Felipe González, ha recibido hoy una cordial acogida en la capital italiana por parte de su homólogo italiano, Bettino Craxi y del jefe del Estado, Sandro Pertini, en su primera visita oficial a Italia.

Los dos dirigentes italianos confirmaron a Felipe González el pleno apoyo de Italia para el ingreso de España en la Comunidad Económica Europea, en contra de las reservas de Francia así como el excelente momento de las relaciones bilaterales italo-españolas.

Pertini recibió a sus huéspedes españoles a quienes ofreció un almuerzo en el palacio del Quirinal, con un «Viva España y las mujeres españolas».

Craxi acudió por su parte al aeropuerto para recibir al presidente del Gobierno, ambos se reunieron por la tarde en privado, después de la visita del matrimonio González a la Academia Española de Bellas Artes.

Tras un intercambio de ideas entre González y Craxi, la reunión se amplió a ambas delegaciones, presididas respectivamente por el secretario de Estado para las Relaciones con la Comunidad Europea, Manuel Marín, y el ministro de Asuntos Exteriores, Giulio Andreotti.

Felipe González se reunió con el vicepresidente del partido socialista italiano, Claudio Martelli y otros dirigentes socialistas, que se mostraron interesados por las experiencias del PSOE como partido que dispone de una mayoría suficiente para gobernar en solitario.

La primera jornada de Felipe González en Roma concluyó con una cena ofrecida por Bettino Craxi en el palacio de Villa Madama, en la que el presidente español expresó a los brindis «su esperanza de que Europa sepa superar los actuales obstáculos que impi-

(Pasa a la página 14)

Don Rodolfo Martín Villa, nuevo presidente del Consejo de «La Cellophane Española»

En la reunión celebrada en Madrid el pasado día 7 del mes en curso por el Consejo de Administración de «La Cellophane Española» fue nombrado consejero y a continuación presidente —para cubrir la vacante producida por fallecimiento del anterior titular— don Rodolfo Martín Villa.

El señor Martín Villa, personalidad relevante en la política española y ex-ministro del Gobierno de España, una vez posesionado de su cargo viajará a Burgos el próximo miércoles, día 19, para visitar la fábrica y cumplimentar a las autoridades.

LA PERMANENCIA DE LEON EN EL ENTE AUTONOMICO, PENDIENTE DE DOS SENTENCIAS

Otros tantos recursos presentados contra ella han sido estimados por el Tribunal Constitucional

León (Efe). — La Sala IV del Tribunal Supremo ha estimado un recurso por el diputado de AP, por León, José María Suárez contra la incorporación de la provincia en el organismo autonómico castellano-leonés, informó a «Efe» el propio diputado.

El recurso contencioos - administrativo ahora estimado por el Alto Tribunal fue presentado por Suárez, tras una sentencia desfavorable de la audiencia de Valladolid ante la que el diputado leonés había alegado que cuatro Ayuntamientos habían revocado sus acuerdos iniciales de integración en el organismo autonómico.

En Enero de este año, la Diputación provincial de León, y tras ella varios Ayuntamientos más, revocó su anterior acuerdo de incorporación a la autonomía castellana, y ello fue alegado ante la Sala IV del Supremo por el diputado de AP, tras estos acontecimientos, Rodolfo Martín Villa presentó su dimisión como diputado por León.

Senadores de AP tienen presentado otro recurso en el mismo sentido ante el Tribunal Constitucional. cuya sentencia deberá unirse a ésta dictada por el Supremo.

ACTUACIONES ARCHIVADAS

León (Efe). — El Tribunal Supremo ha archivado las actuaciones sobre el acceso de la provincia de León a la autonomía mediante su integración en el órgano autonómico castellano-leonés.

Este procedimiento se da por terminado sin necesidad de que el Tribunal Supremo dicte sentencia, la que Alianza Popular se dio por satisfecha el pasado 28 de Febrero, en que la Diputación Provincial de León revocó el acuerdo de acceder a la autonomía por la vía del artículo 143 de la Constitución.

Los recurrentes de AP, así lo hicieron saber al Tribunal Supremo, y la Sala Cuarta ha dictado ahora un auto por el que les tiene por satisfechos, da por terminado el procedimiento y archiva las actuaciones.

El auto de la Sala Cuarta del Tribunal Supremo sobre el recurso presentado por el abogado y diputado leonés José María Suárez González, no implica la segregación de León de la autonomía castellano-leonesa, han dicho a «Efe» fuentes jurídicas.

La decisión definitiva sobre este asunto corresponde al Tribunal Constitucional, que estudia el recurso presentado por 50 senadores del Grupo Popular.

INICIADA LA REGIONALIZACION DE LOS BANCOS DE «RUMASA»

El "Oeste" circunscrito a Castilla y León

Madrid (Efe). — El proceso de regionalización de los Bancos expropiados a «Rumasa» ha comenzado ya con el transvase de 42 oficinas de unas entidades a otras.

El «baile» de oficinas, que ha sido autorizado por el Banco de España, se puede considerar como la primera parte del proyecto de regionalización de los Bancos expropiados propuestos por el Fondo de Garantía de Depósitos. De todos modos, el conjunto del plan aún está pendiente del visto bueno del Ministerio de Economía y Hacienda

Del intercambio de oficinas, se desprende que el Banco del Oeste, se circunscribiría a Castilla-León

«Bankisur» y el Banco Atlántico actuarán. según este esquema, en toda la geografía nacional

El Banco del Oeste ha absorbido 16 oficinas: la de Burgos, y Segovia del Banco General; las de Miranda de Ebro, Avila, Cuéllar, Arévalo, Aranda de Duero y Almazán de «Bankisur», y las del Banco del Noroeste de Valladolid, Salamanca, Burgos, Palencia, Soria, Zamora, La Bañeza y Ponferrada, con una plantilla total de 87 personas.

NUEVA CAPILLA DE MUSICA

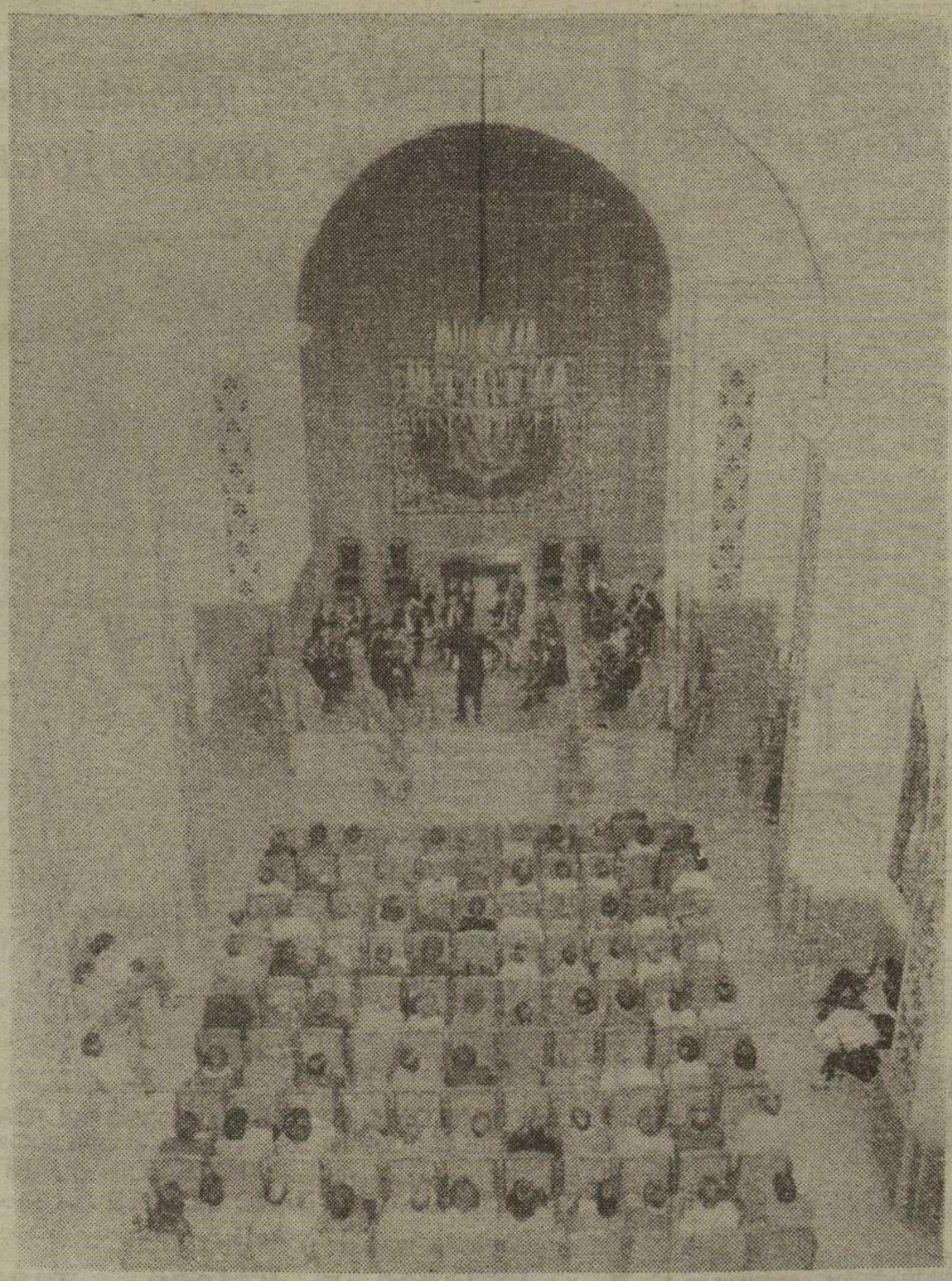

Anoche se celebró el acto inaugural de la Capilla de Música del antiguo Convento de las MM. Bernardas, con un magnífico concierto ejecutado por la Orquesta de Cámara del Conservatorio «Antonio de Cabezón», bajo la batuta del maestro Salvador Vega. En tan magnífico marco brilló a gran altura la calidad de este conjunto orquestal con obras de Pachelbel, Marcello, Pedro María de la Iglesia, Schubert, Telemann y Haydn. Presidió el concierto el alcalde de la ciudad, señor Peña San Martín, con el presidente de la Comisión Municipal de Cultura, señor Del Diego. — (Foto FEDE)

Hoy se falla el Premio Planeta

Diez millones de pesetas para el ganador

Barcelona (Efe). — Mañana por la noche se desvelará la incógnita de qué escritor ganará los diez millones de pesetas que concede la editorial «Planeta» cada año, con el premio de su nombre.

El fallo se hará público en el transcurso de una cena en un hotel barcelonés, amenizada por José Llorens «Chufo», acompañado por los periodistas Alfredo Amestoy, Juan Castelló Rovira, José María García y Jesús Hermida y por una «artista invitada sorpresa», ha anunciado la editorial.

Por el incremento de los Coeficientes

Renacen las tensiones entre las entidades privadas y el Banco de España

Bancos y Cajas de Ahorro consideran excesivo el aumento propuesto

Próxima subida de las tarifas telefónicas

Madrid (Jesús I. Briceño). — Una vez que se ha dado vía libre al proyecto de Ley que regulará el Coeficiente de Caja de todas las operaciones de pasivo que realicen los intermediarios financieros, que eleva el to-

(Pasa a la página 13)

D.L. 2018

POSTAL

EL CONTROL DE LAS AGUAS

HA pasado ya cierto tiempo desde la última masacre del río Arlanzón que tiene realmente indignada a la opinión pública. Los resultados han sido los mismos de ocasiones anteriores, porque se trata de alguna causa extraña, porque no se llega a tiempo en los análisis o por otras circunstancias. Lo cierto es que los continuos atentados ecológicos no tienen una aclaración que la opinión pública precisa para conocer cuál es la causa de esa contaminación, realmente irritante y quién o quiénes son los responsables.

El reiterado planteamiento del problema realmente grave, pone de manifiesto que no es adecuado el procedimiento que se sigue en el control de las aguas de nuestro río mayor, envenenado en su curso por la ciudad y totalmente muerto aguas abajo de la capital. Es evidente que el burgalés de a pie se pregunta si es que hay intereses en que no se conozcan las causas o es que hay insuficiencia de medios para detectarlas y proceder en consecuencia. Nosotros queremos pensar bien y que todo ello se deba a una carencia de medios por parte del organismo regional que tiene la responsabilidad de poner en práctica una de sus misiones de policía de las aguas. Lo que nos parece claro también es que quien tiene este proceder criminal contra el río lo hace de plena intención. No cabe exponer otra hipótesis, habida cuenta la coincidencia de nocturnidad en los vertidos. ¿Qué muno es capaz de semejante atentado contra un río y en definitiva contra la ciudad? No hay respuesta a ello por eso, porque las investigaciones hechas en Burgos y fuera de esta ciudad no han resultado lo suficientemente eficaces o completas para saberlo.

La Comisaría de Aguas del Duero es el organismo encargado de la policía de las aguas de la Cuenca a la que pertenece el Arlanzón. Resulta evidente que la estructura de este organismo no está acorde con las necesidades de nuestro tiempo. Faltan técnicos, laboratorios, vigilancia suficiente, etc. Es en ese objetivo en el que la Administración debe realizar su esfuerzo para la modernización de una Comisaría que durante años sólo ha funcionado para infracciones menores, en modo alguno atentados ecológicos como los que se registran en nuestro tiempo en Burgos y en otras provincias.

Sólo así empezaremos a poner las cosas en su sitio y la opinión pública podrá conocer a tiempo quién y con qué se contamina el río.

SUPLENTE

Nadie debe capitalizar para sí, o para intereses partidistas, sentimientos que son comunes a todos los ciudadanos dignos y de buena voluntad por lo que hace a la repulsa de toda violencia desencadenada contra seres humanos, cualesquiera que sea el móvil que produzca esta violencia.

Esto se deja oir en ambientes de la calle, del despacho, del taller, del comercio y de los establecimientos, en todos los cuales se coincide en que es preciso fortalecer con hechos —no con palabras que se las lleva el viento— el concepto jurídico y real de la autoridad. traducido en una mayor garantía en la seguridad ciudadana y de los propios agentes de Orden Público.

También el hombre de la calle comenta que, en un tiempo en que se alardea de técnicas modernas, no existan en los establecimientos penitenciarios de provincias como en el de Burgos, Centros médicos-quirúrgicos, donde puedan ser atendidos los internos de la prisión, para no dar lugar a situaciones trágicas como la de la mañana de la fiesta del Pilar en el Hospital Provincial de Burgos.

●

En el tupido bosque de las leyes los letrados saben bien que el calendario de los plazos a la hora de formular acciones en los Tribunales de Juticia impone sus exigencias de modo que las distracciones no son permitidas en la práctica y si se originan cada cual conoce las consecuencias negativas del olvido.

Pues bien, esta motivación es lo que al parecer ha determinado la convocatoria de una sesión extraordinaria de la Comisión Municipal Permanente para las diez de la mañana del lunes, en el Ayuntamiento a fin de tratar de un único asunto y en consecuencia, adoptar el acuerdo que se propone:

Interposición de un recurso contencioso administrativo contra el decreto de 12 de Agosto, de la Presidencia de la Junta de Castilla y León sobre ubicación provisional de la sede de dicha Junta en Valladolid.

El núcleo de concejales pertenecientes al Grupo Popular no quiere perder el tiempo ni la cabeza.

●

Insólito.

Que al cabo de nueve años el vecindario de «Las Torres» de Gamonal, siga sin ver resueltos sus problemas que tanto dieron que hablar después de haber sufrido no pocas angustias en lo que respecta a las instalaciones y funcionamiento del servicio de gas propano es algo que realmente escapa a toda comprensión.

Ayer el DIARIO dio a conocer las quejas emanadas de portavoces de la vecindad y no cabe duda que deben ser atendidas con la mayor rapidez dada la importancia del problema y el elevado número de familias afectadas, por el mismo.

Deseamos que todo se arregle; en bien de todos. De una vez para siempre.

●

Los sacerdotes de la parroquia de San Esteban han respondido a la queja de un paisano nuestro que reside en Ginebra y el cual, enamorado por la suma belleza artística y arquitectónica del histórico templo, hacía notar su protesta por el prolongado cierre de esa iglesia.

En la respuesta que ayer publicó nuestro periódico, los curas de San Esteban explican desde su óptica la realidad de lo ocurrido y entendemos que son explicaciones convincentes en el plano con que enfoncan sus argumentaciones.

En San Esteban como en San Nicolás no se mira el interés turístico en el sentido lucrativo del término y se han hecho obras muy importantes y de la mayoría de los burgaleses conocidas con ayudas valiosas del Estado.

Lo que resulta inaudito es que después de haber invertido muchísimo dinero en la restauración de San Esteban con los auxilios estatales no se habiliten fondos para dotar al templo de calefacción.

Esto raya en lo inconcebible.

Martinillos

QUISICOSAS

Mañana, manifestación contra los vertidos al Arlanzón

Para mañana ha sido convocada una manifestación de protesta contra los vertidos contaminantes en el río Arlanzón. La manifestación ha sido convocada por una denominada «Comisión ciudadana de Burgos en defensa del Arlanzón y cordinadora de la cuenca baja del Arlanzón» y cuenta con el apoyo de los partidos políticos PSOE, PCE, CDS, M.C., UJC. JJ.SS., JOC., centrales sindicales CC.OO., UGT, USO, CNT, ETEB y las asociaciones de vecinos «Todos Unidos», «Nuestro Barrio», Barriada Yagüe, «Crucero», «Las Torres» y los grupos «Colectivos ecologista», «Grupo naturalista CIE», «Asociación Ornitológica Félix Rodríguez de la Fuente»; Peñas «Antonio José» y «Wamba»; «Asociación para la Defensa de la Salud Pública», «Colegio Oficial de Asistentes Sociales», «Ateneo Popular los Otros» y «A.C. el Globo».

La manifestación está autorizada por el Gobierno Civil y la concentración está prevista para la una de la tarde, en a plaza de Primo de Rivera, junto a la estatua del Cid.

Con HUMOR - DIVERSION
CINE Cordón
HOY,
5,30
7,45
10,30

ESTRENO de... ¡La más absurda locura CLINICO - CINEMATOGRAFICA!

ANTONIO OZORES · ALFONSO DEL REAL · JENNY LLADA
BEATRIZ ESCUDERO · ADRIAN ORTEGA · NADINE ROCHEX · AREVALO · JOSE LIFANTE
CON LA COLABORACION DE TOMAS ZORI Y JUANITO NAVARRO
DIRECTOR MARIANO OZORES PRODUCCION IZARO FILMS, S.A.

Pajares y Esteso... ¡más agitados y graciosos que nunca!

(MAYORES 18 AÑOS)

en pieles de máxima garantía confíe en...
peletería Milton
AVDA. REYES CATOLICOS, 16
TELF. 237068

ASOCIACION DE PADRES DE ALUMNOS

INSTITUTO NACIONAL DE BACHILLERATO «CONDE DIEGO PORCELOS»

CONVOCATORIA DE ASAMBLEA GENERAL

De conformidad con el articulo 12 de los Estatutos de esta Asociacion, se convoca Asamblea General Ordinaria, para el domingo día 16 de los corrientes, a las 11,30 horas en primera convocatoria, y a las 12 de la mañana. en segunda. Tendrá lugar en el Salón de Actos del propio Instituto

Se ruega a los señores Asociados, su asistencia por tratarse en la Asamblea asuntos de gran interés para la Asociación.

Octubre 1983.

EL PRESIDENTE

M.C.D. 2018

NUESTROS COLABORADORES

«REFLEXION PRESCINDIBLE»

LOS NOBEL

Por Antonio L. BOUZA

LA reciente concesión de los premios Nobel, especialmente el de la Paz, merece unas consideraciones sobre el galardón en sí y sobre lo que de trascendencia tiene, amén de las no pocas connotaciones que encierran no sólo las adjudicaciones sino la propia nominación. Y aunque Televisión española venga siendo la peor televisión española, en esta ocasión nos parece que ha acertado con la película de «La Clave», pues si en principio se trata de una propaganda más de las de América y a la americana, cualquiera puede ver que la ficción aparte de entretenida no pasa de infantil. Siguiendo ya con la película, que tiene sus años, y comparándola con una de las muestras más recientes de lo mismo como es Octopussy, del señor Bond (Premio Nobel de la aventura cruenta) se puede apreciar cómo van acentuándose las diferencias entre los dos bloques en cuanto al humor. Y uno llega a preguntarse si en vez de tanto misil y tanta disuasión no sería más interesante un humor soviético que compitiese, como en la carrera de armamentos, con el humor yankee.

Los premios en sí parecen corresponder a lo más destacable del momento en lo que a la ciencia se refiere, aunque también se puede suponer que en lo científico se den simultáneamente varios hallazgos y tengan que distinguir y/o discriminar entre ellos, que es más o menos el caso de la literatura. Y como en éste, puede ocurrir que no se valore suficientemente algo que el tiempo demostrará que era lo mejor, situación que también se ha remediado adjudicándolo con efectos retroactivos a algún anciano superviviente. Pero lo único importante dentro de la alta capacidad supuesta a los jurados, es la rectitud de intención, aunque se den discrepancias y antidiscrepancias como en el caso último de William Golding, «El señor de las moscas», por lo que habría que decir a ese jurado disidente y converso que «qué mosca le había picado». El que en un tribunal no haya unanimidad debería ser lo normal pues pocas veces se dará una supremacía indiscutible; lo raro es que no se acepte el veredicto de la mayoría y además se hagan declaraciones a la Prensa para al día siguiente retractarse. Como si algo o alguien recordase al inquieto profesor que también a él le conviene aceptar el juego permaneciendo calladito en el montaje.

Podrá haber preferencias entre autores, pero de lo que no cabe duda es de la calidad e importancia del «Lord of the flies», una inquietante historia que es historia no por pasada sino por posible; un aviso de lo que podemos ser en un retorno brusco al primitivismo de la naturaleza, precisamente y aunque Golding no lo diga, por haber perdido el enlace con ella, por haber sofisticado unos instintos que no por eso dejan de subyacer Porque a la peripecia de los supuestamente blandos niños de coro se suma el halo de una guerra cuya representación macabra es quien atrae a las moscas, símbolos a su vez de algo que sobrepasa su escueta realidad.

El otro no conflictivo pero sí conflictivo premio ha sido el de la Paz a Lech Walesa, figura sobradamente conocida y sobre la que no es preciso insistir. Lo que sí nos parece, es que en buena parte de los casos, el premio Nobel de la Paz se da más a quien labora por la libertad, como en Martin Lhuter King y en otros varios desde Amnistía Internacional hasta el recentísimo Walesa. Son luchadores pacíficos por las libertades, incesantes aguijones de la justicia por medios no violentos, confiando en que si se consigue la libertad absoluta, se habrá conseguido también, suponemos, la paz; pero este supuesto no lo veremos nunca nadie. Y está más que claro que en general los pueblos prefieren la libertad (sus libertades) a un orden impuesto; aunque ese orden sea de paz, una paz acaso objetiva pero que no será la suya. De ahí que modelos democráticos hayan de variar de unos países o zonas a otros, si bien lo que casi siempre aletea como diferencia es el subdesarrollo cultural, la aprehensión y práctica de unos conocimientos que superen razas y situaciones; que una vez cultos los pueblos también se simplificarían las ideologías. Pero hoy por hoy, cuando aquí decimos para lo que no conviene exhibir «corramos un velo», en algún otro continente ponen el velo en el rostro de la mujer. Claro que así cuando les llegue la hora del destape tendrán para rato, porque con descorrer el más o menos tupido velo de la cara, se pasarán largos siglos.

Habría que ampliar la plantilla del Nobel (don Alfredo) y dar uno a los figuras anónimos, algo así como el día de «Todos los Santos» en la liturgia cristiana. Y ese Nobel deberían sufragarlo, como predicaba Raoul Follerau, todos los países con siquiera una mínima parte de su presupuesto armamentista: «un día de guerra para la paz». Lo malo iba a ser a quién se entregaba el dinero que no sería una cantidad despreciable, si bien podría asignarse a un pueblo con urgente necesidad de existencia, a una de esas minorías casi siempre zarandeadas por unos y otros y que corren peligro de perder su identidad. Debería intentarse crear pequeños paraísos de paz, aunque también existe el riesgo de que un turismo, ávido para entonces de curiosidad pacifistoide como hoy de sol y pintoresquismo, lo degradase en cuatro días; justo los cuatro días que uno va a vivir.

CARTAS AL Diario

«Dejémonos de malas copias de autonomías foráneas»

Sr. Director: Mucho le agradecería se sirviera encontrar un hueco en su estupendo periódico, para la reflexión que la lectura de un artículo publicado hace unos días, me ha empujado a hacer

Leía yo, no hace mucho, un libro donde mare Montanelli, se lamentaba, entre el ácido sarscasmos y la burla triste, de que en los italianos de hoy, poco o nada quedaba de aquellas virtudes que hicieran grande al Imperio Romano.

Y viene a cuento, porque el pasado día 26 este diario publicó un artículo titulado «No nos queda otra salida que la salida», que leí con inmensa tristeza.

Los castellanos que no vivimos aquí estamos un poco alejados de la política diaria. Los que preparamos la vuelta a casa, no entendemos demasiado bien esta guerra de protagonismos, porque tal vez la ilusión de buscar en el lar de nuestros padres, la paz, la armonía y el equilibrio que no tenemos fuera, nos hace ser poco realistas; pero a diferencia del escrito italiano, apenas si puedo ver esta situación con un mínimo sentido del humor, así sea sarcástico Me duele me duele profundamente, la sospecha de que en los hombres de Castilla-León hayan desaparecido aquellas virtudes que hicieron España: valor, generosidad fe en el futuro, visión a lo largo y a lo ancho

Y mientras los oscuros mimetismos racistas, el desconocimiento de la historia propia nos están haciendo volver a las cavernas en algunos lugares de «este país», abandonados por sus padres contra toda ley natural, las capitales castellano leonesas abanderan sus almenas con banderas de mini-autonomía por el prurito de ver quién es más importante quién tiene más méritos.

Todos hermanos, todos somos tan importantes Cada ciudad, cada villa cada pueblo nuestro puede recabar derechos históricos, fueros y privilegios. Generosos eran los tiempos y generosa la historia Pero estamos en el siglo XX y aquí y ahora, más grande es quien sea capaz de conquistar cada día su propio respeto y abra un poco más la ventana hacia el futuro mejor de sus hijos.

Presuman en buena hora todas nuestras gentes del lugar que les vio nacer y para que su patria chica esté a la vez orgullosa de ellos crezcan un palmo en cortesía en honradez en bien decir y mejor hacer empéñese cada provincia en ser mejor, que este es el único pugilato que nos hará ganar a todos Que si razones históricas, políticas hay para vivir separados muchas más razones históricas humanas, económicas de sentido común y hasta de supervivencia existen para vivir unidos

Tal vez la idea sería echar a suertes elegir un campo y plantar allí una nueva capital, pero se me argüirá que no hay dinero para Brasilias en Castilla-León; pues bien, téngase en cuenta los pueblos cuyas comunicaciones sean óptimas, acéptese que puede no estar en el lugar que más queremos y créese allí una capital no de poder sino de trámite. Un lugar de reunión de coordinación de decisión.

Señores castellanos, señores leoneses, estamos al final del siglo XX déjense de malas copias de autonomías foráneas, ¿es que no somos capaces de inventar una fórmula nueva y mejor donde la libertad y el progreso no estén reñidos con la paz y la cooperación?

Es necesario redactar un estatuto donde el Tanto Monta, Monta Tanto sea el lema de cada provincia. No es necesario que los núcleos económicos, sociales y culturales estén reunidos, sí armonizados Busquen sus mercedes, que la fórmula existe, estoy segura porque si no existiera, no hace falta clarividencia alguna para saber que no tenemos futuro

Alguien dirá que es una utopía. Pues bien, a la gente de mi pueblo a todos esos hombres y mujeres de todos los pueblos, con los pies bien asentados en la tierra que no creen en la política de las palabras, sino en la de los hechos, les parece que la utopía, lo irreal es pensar que se van a arreglar sus problemas con tanta pólvora gastada en salvas.

Por favor seamos prácticos, siendo generosos que nadie va a crecer un palmo por el sólo hecho de nacer en una provincia distinta de otra: no demos la razón a quienes dicen que en España sólo dos regiones saben y pueden ser autonómicas Por el camino de las divisiones sólo conseguiremos que la administración central minimice nuestros problemas y ridiculice nuestras aspiraciones

Señores recuerden que todo reino dividido será vencido, que tienen en las manos la herencia la historia y el futuro.

Y. TUDANCA SAIZ
(Poza de la Sal)

«Un caso lamentable»

Sr. Director: El pasado domingo se celebró la novillada benéfica cuyos fondos van de ayuda al Asilo de Ancianos. Al entrar en la plaza y contemplar el panorama sentimos indignación y digo sentimos porque seguro que no fui la única en darse cuenta.

Ha sido el primer año que yo recuerde con temperatura ideal, estaba la media plaza del público de siempre con gran espíritu de aportación y en blanco nunca mejor dicho el sol de las peñas que precisamente en fiestas se añaden hasta invitados imaginarios con sus entradas más baratas.

Mucha charanga y mucho ruido pero a la hora de favorecer a nuestros mayores y sobre todo al Asilo que a unos por gracia y a otros por desgracia nos acogerá a muchos, hicieron mutis por el foro.

Creo que el Ayuntamiento que es quien organiza los festejos en nuestras fiestas mayores y patrocina a las peñas con el dinero de todos, debiera haber exigido su presencia con blusa y localidad incluida con igual ruido y alegría que celebran ellos su festival con fines menos caritativos.

Un ¡Olé! por el sol que nos acompañó otro «Olé» por los chavales que dieron el do de pecho otro por los novillos que fueron magníficos y un gran suspenso para el responsable de semejante acto vergonzoso.

M. D. R.

MINISTERIO DE EDUCACION Y CIENCIA

ESCUELA DE ARTES APLICADAS Y OFICIOS ARTISTICOS

BURGOS

MATRICULA LIBRE ELECCION (PLAN 1910)

Se comunica a todos los interesados la apertura del plazo de matrícula para asignaturas de Libre Elección (Plan 1910) a partir del lunes, 17 de Octubre. de diez a una en la Secretaría de la Escuela

C. O. E. 61

ENTREGA DE LA BOINA

Y

XV ANIVERSARIO

Se invita a los antiguos componentes de la C.O.E. 61, a los actos de celebración del XV ANIVERSARIO y ENTREGA DE LA BOINA del 5.º Llamamiento del 82 que se celebrarán el próximo día 23 en el campo de maniobras a las 12 horas

Punto de reunión: Cuerpo de guardia de Infantería, activado de 10 a 11.30 horas

Se ruega comuniquen asistencia

M.C.D. 2018

PUNTO DE VISTA

MADRE TERESA DE CALCUTA

La noticia es oída por radio. Durante la discusión —si se puede llamar discusión— de la ley de despanalización del aborto, ha habido manifestaciones y en algún momento, no recordamos cuándo ni dónde, hubo insultos a la Madre Teresa de Calcuta.

En unas oraciones litúrgicas del Viernes Santo, hay unas imprecaciones, del justo perseguido por los motivos de su persecución. Y parecido puede rezar la Madre Teresa de Calcuta.

¿Por qué es insultada? Por poner su vida al servicio de Dios, en la vida religiosa. ¿Por qué es insultada? Por elegir el servicio de los pobres. ¿Por qué es insultada? Por dar de comer a millares de enfermos y desvalidos en varios países. ¿Por qué es insultada? Por rescatar de la muerte a centenares de ancianos y enfermos.

Y aquí en España. ¿Por qué es insultada? Por ofrecerse a recoger niños, que sus madres no pudieran atender debidamente.

Los que han procedido a los insultos, quedan descalificados aquí, y si no se arrepienten en la eternidad, sólo por ese hecho. Porque devolver mal por bien es propio del Maligno y de sus siervos.

Quiera Dios que la idea de arrepentimiento y reconciliación que el Papa costantemente tiene en la palabra que lanza a los fieles del mundo entero vaya penetrando en los españoles y miren hacia Dios más cada vez.

A. L. R.

INFORMACION RELIGIOSA Y CULTOS

ADORACION NOCTURNA

Hoy son cinco los turnos que harán guardia de honor al Santísimo Sacramento: el 5 femenino, en la parroquia de San Gil Abad; el 7, en la de San Cosme y San Damián; el 5 masculino, en la de San Lorenzo; y el 11 femenino y el 36 masculino, en la de Nuestra Señora de Fátima.

IGLESIA DEL SAGRADO CORAZON DE JESUS (Salesas)

16 de Octubre. — Festividad de Santa Margarita María de Alacoque.

Los días 15, 16, 17, se celebrará el triduo en su honor coincidiendo con las cuarenta horas.

A partir de la misa de once, quedará expuesto el Stmo. hasta las siete de la tarde, que tendrá lugar la reserva y el rosario.

A continuación santa misa con homilía por el Rvdo Padre Juan Esteban (Jesuita).

El día de Santa Margarita María de Alacoque, se dará a venerar su reliquia.

ENCUENTRO CONVIVENCIA PARA MAESTROS

Hoy sábado día 15, a las cinco de la tarde en el colegio de Jesús María calle Héroes de la División Azul, número 1, tendrá lugar un encuentro convivencia para todos los maestros de la capital y provincia que deseen asistir. Se participará en la Eucaristía, se tendrá un largo rato de oración personal y comunitaria, todo ello dirigido por D. Alejandro Millán delegado Diocesano de Catequesis.

RETIRO ESPIRITUAL PARA HOMBRES

Organizado por la Comisión Diocesana de Hombres de Acción Católica, el próximo día 17 lunes, se celebrará un retiro espiritual para hombres que dará comienzo a las 8.30 de la noche en la Casa Diocesana de Ejercicios, siendo dirigido por el Consiliario D. Felipe García.

Por medio de estas líneas se invita a todos los militantes y simpatizantes de nuestra asociación apostólica, advirtiendo que, como parte integrante del retiro, tendrá lugar la santa misa.

FESTIVIDAD DE TERESA DE JESUS (Iglesia del Carmen)

Hoy se celebra la Festividad de Santa Teresa de Jesús, Doctora de la Iglesia, que en la iglesia de los PP. Carmelitas adquiere rango de solemnidad. Ella es patrona de diversas entidades civiles y militares, y la Orden del Carmen la considera como su Madre Reformadora o renovadora que inyectó nueva savia a la Orden de la Virgen.

Por tal motivo a las 7,30 de la tarde tendrá lugar una Concelebrada presidida por el R. P. Provincial de los PP. Carmelitas y en la que participarán las comunidades carmelitas de nuestra ciudad. En ella habrá homilía panegírico, y al final se dará a venerar su reliquia, mientas se canta su himno.

CULTOS MENSUALES EN HONOR DE LA VIRGEN DEL CARMEN

Se celebrarán mañana, por ser «tercer domingo de mes», y los mismos se desarrollarán en conformidad con este horario: A las 7,10 rezo del Santo Rosario, acto de consagración a la Virgen del Carmen, celebración de la Eucaristía con homilía mariana, y al final canto de la Salve popular.

Se invita de un modo especial a estos cultos a los miembros de las Asociaciones del Carmen: Carmelo Seglar y Fraternidad del Carmen.

ROSARIO POPULAR

Hoy, sábado, a las seis de la tarde, en la Plaza Santa María (Catedral) habrá rosario popular por la paz del Mundo y de España.

DIA DEL DONANTE

HOY MAGISTRAL CONFERENCIA DEL OFTALMOLOGO DOCTOR CASTROVIEJO

Continúan celebrándose en nuestra capital los actos programados por la Hermandad de Donantes de Sangre, el Banco de Ojos y Alcer, con motivo de la celebración del «Día del Donante».

Muchas han sido las personas que se han acercado a las sedes sociales de las asociaciones anteriormente indicadas, recabando información sobre la donación de sangre, córneas y riñones. Basta recordar muy someramente que la donación de sangre se puede hacer varias veces al año en la Residencia Sanitaria y para la donación de córneas y riñones, solamente es preciso dar el nombre y dejar indicado a la familia que, después del fallecimiento sean entregados a los organismos correspondientes sus córneas y sus riñones para que otras personas necesitadas de estos órganos, puedan beneficiarse de ellos.

Los actos de ayer fueron la verbena del donante, a las once y media de la noche en una famosa sala de fiestas de nuestra ciudad, a la que asistió una gran cantidad de público y en la que el ambiente fue de lo más agradable. En el intermedio de la fiesta pronunciaron diversas palabras dirigentes provinciales de la Hermandad de Donantes de Sangre dle Banco de Ojos y de Alcer, efectuándose también varios sorteos de regalos entre los asistentes.

Los actos de hoy se centran en la importante conferencia que el conocido oftalmólogo Dr. Ramón Castroviejo dará a las siete y media de la tarde en el salón de actos de la Caja de Ahorros del Círculo Católico en la calle Julio Saez de la Hoya a la que se invita a profesionales de la medicina, donantes voluntarios y al público en general.

CAMARA AGRARIA LOCAL DE COVARRUBIAS

El día 22 del presente Octubre se procederá a la vendimia general en esta Villa

Compradores: Existencias abundantes, fruto de uva inmejorable, precios a convenir

EL PRESIDENTE DE LA CAMARA

†

El novenario de misas que dará comienzo hoy día 15, a las 8 de la tarde, en la iglesia parroquial de San Lesmes Abad, será aplicado por el eterno descanso del alma de

EL SEÑOR

DON LEONCIO MARTINEZ GORDO

Que falleció el pasado día 10

(Q. E. P. D.)

SU FAMILIA agradecerá la asistencia a alguna de dichas misas.

†

La misa que tendrá lugar mañana, día 16, a las 11, en la iglesia parroquial de la Anunciación, será aplicada por el eterno descanso del alma de

LA SEÑORA

DOÑA CONSUELO MARTINEZ MARTINEZ

Que falleció el día 26 de Septiembre de 1982

(Q. E. P. D.)

SU FAMILIA agradecerá la asistencia a tan piadoso acto.

Burgos, 15 de Octubre de 1983.

†

LA SEÑORA

D.ª ROSA ZAVACO REVILLA

Falleció en el día de ayer, a los 70 años de edad, en Lerma, habiendo recibido los Santos Sacramentos y la Bendición de Su Santidad.

(Q. E. P. D.)

Su esposo, Joaquín Benito Carazo; hijos, Caridad, Aurelio, Antonio José y Fernando; hijos políticos, Gregorio Arribas y Beatriz Marijuán; nietos; hermanos, Pilar, Antonio y Aurelio; hermanos políticos, tía, sobrinos, primos y demás familia.

RUEGAN una oración por el eterno descanso de su alma y la asistencia al funeral y entierro que se celebrarán HOY, SABADO, DIA 15, a las CUATRO de la tarde en la COLEGIATA DE SAN PEDRO, de Lerma, y acto seguido la conducción de la finada al cementerio de dicha localidad.

Actos de caridad por los que quedarán muy agradecidos

Lerma, 15 de Septiembre de 1983

†

TERCER ANIVERSARIO DE LA SEÑORITA

MARIA TERESA BALBAS DEL CURA

Que falleció el día 16 de Octubre de 1980.

(Q. E. P. D.)

Sus hermanos, don Cirilo, don Abundio, doña María Luisa, doña Juana, don Feliciano, doña Isidora y doña Alejandra; hermanos políticos, sobrinos, primos y demás familia

RUEGAN oraciones por el eterno descanso de su alma y la asistencia a la misa que se celebrará hoy, sábado, a las ocho de la tarde, en la iglesia parroquial de San Julián Obispo.

Actos de caridad por los que quedarán agradecidos.

Burgos, 15 de Octubre de 1983

DIA DEL DONANTE

BANCO DE OJOS — HERMANDAD DE DONANTES DE SANGRE — ALCER

BURGOS

16 octubre 1983

PROGRAMA DE ACTOS

SABADO, 15 DE OCTUBRE

A las 7,30 de la tarde, en el Auditorium de la Caja de Ahorros del Círculo Católico, conferencia magistral del eminente oftalmólogo DR. D. RAMON CASTROVIEJO

DOMINGO, 16 DE OCTUBRE

DIA DEL DONANTE

A partir del las 10 de la mañana, colocación de mesas en diversos puntos de la ciudad, para reparto de propaganda y captación de donantes

A las 11 de la mañana, extracciones de sangre en el Banco Móvil situado en la Plaza Mayor. Colabora: Escuela Municipal de Dulzaina

A la una de la tarde, actuación de Trovadores de Castilla, en la Plaza Mayor, en homenaje a los donantes

M.C.D. 2018

UNA NOTA DE LA JUNTA DE CASTILLA-LEON

Puntualizaciones sobre ayudas del Fondo de Asistencia Social para paliar necesidades de los sectores deprimidos (entre ellos la minusvalía)

Señala que no hay retraso en los libramientos los cuales se harán en el primer trimestre de 1984

Con relación a las subvenciones y ayudas que procedentes del Fondo de Asistencia Social (FAS) se destinan a paliar las necesidades de los sectores de población más deprimidos en la Comunidad (infancia, juventud, ancianidad, minusvalías, drogadicción marginación), la Dirección General de Servicios Sociales de la Consejería de Bienestar Social de la Junta de Castilla León como responsable del tema anteriormente citado, nos remite una nota en la que pone en conocimiento de la opinión en general y de los afectados en particular, entre otras cosas, la siguiente:

Que no existe retraso alguno en el libramiento de Ayudas y Subvenciones durante el presente ejercicio. Como muy bien conocen —por propia experiencia— quienes en años anteriores han concurrido a las convocatorias del FAS, realizadas ya por la Administración del Estado ya por la Administración Preautonómica, saben que, por los trámites establecidos al uso, no se han resuelto dichas convocatorias antes del mes de Noviembre, produciéndose los libramientos dentro del primer trimestre del ejercicio siguiente

Que este retraso, tradicional y desproporcionado en el tema y no coyuntural como pretende aparecer, nos preocupa sobremanera y esperamos poder subsanado a partir de las convocatorias que en adelante nos corresponda auspiciar. En la actualidad se está procediendo a resolver convocatorias de Ayudas y Subvenciones (Individualizadas e Institucionales) realizadas por el extinguido Consejo General de Castilla y León durante los pasados meses de Marzo y Abril.

Que dentro, pues, del plazo establecido en las correspondientes convocatorias: se está realizando el análisis suficiente de las solicitudes, recibidas en la Dirección General de Servicios Sociales a través de las Direcciones Provinciales de SS. SS. de la Junta de Castilla y León, para garantizar desde la Consejería de Bienestar Social la distribución equitativa del FAS —sobre el que se tiene total competencia por las transferencias del Estado asumidas en su día— atendiendo tanto a las expectativas de los individuos y colectivos que concurren a dichas Ayudas y Subvenciones como a la responsabilidad de gestionar adecuadamente los fondos públicos que en ellas se empleen».

Que en lo concerniente a las dotaciones presupuestarias correspondientes al FAS, los Presupuestos Generales aprobados por las Cortes de Castilla y León el pasado mes de Julio, no contenían los créditos pendientes de recibir del Estado a través de sus Presupuestos Generales.

Y, finalmente, que la Dirección General de Servicios Sociales de la Junta de Castilla-León considera muy fructíferos los contactos matenidos hasta ahora con algunos de los colectivos que se ven obligados a concurrir con sus peticiones al Fondo de Asistencia Social para el nuevo enfoque que es preciso dar al tratamiento de las necesidades en la Región a corto plazo.

AGRADECIMIENTO La familia de DOÑA ESTER BUSTAMANTE LOPEZ, fallecida el pasado día 12 (que en paz descanse), nos ruega expresemos en su nombre su agradecimiento a cuantas personas asistieron al funeral y entierro celebrados por el eterno descanso de su alma.

AGRADECIMIENTO La familia de D. LEONCIO MARTINEZ GORDO, fallecido el pasado día 10 (que en paz descanse), agradece a cuantas personas testimoniaron su pésame y asistieron al funeral y entierro, celebrados por el eterno descanso de su alma.

✝

EL SEÑOR

Don Juan Calvo Camarero

Falleció en el día de ayer, a los 60 años de edad, habiendo recibido los Santos Sacramentos y la Bendición Apostólica de Su Santidad.

(Q. E. P. D.)

Sus hermanos, María, Francisco, Elisa, Lucas y Luis; hermanos políticos, sobrinos, primos y demás familia.

RUEGAN oraciones por el eterno descanso de su alma. El entierro y funeral (córpore presente), tendrán lugar en la capilla del HOSPITAL PROVINCIAL, HOY, SABADO, a las DOCE, seguidamente la conducción del finado al cementerio municipal.

Domicilio: Diego Polo, 18.

Capilla ardiente: Hospital Provincial.

Burgos, 15 de Octubre de 1983

«La Misericordia»

LASERTERAPIA

Dr. RIVAS LOPEZ

REUMATOLOGO

Reyes Católicos, 4 primero B

Teléfono 22 84 56

Horas concertadas

Con motivo del Dia Universal del Ahorro

LA CAJA DEL CIRCULO CONCEDE IMPORTANTES PREMIOS

Para conmemorar el Día Universal del Ahorro, la Caja del Círculo, concede importantes premios a:

—IMPOSITORES CON MAYOR NUMERO DE HIJOS.

—PERSONAS CON GRAN ANTIGÜEDAD EN EL TRABAJO.

—MATRIMONIOS QUE SE CELEBREN EL 31 DE OCTUBRE.

Infórmese en cualquiera de nuestras oficinas.

CIRCULO

CAJA DE AHORROS DEL CIRCULO CATOLICO

ESCUELA SOCIAL DE SALAMANCA

SEMINARIO DE BURGOS

(Obra Social de la Caja de Ahorros del Círculo Católico)

APERTURA DE CURSO EN LA ESCUELA DE GRADUADOS SOCIALES

El próximo martes, día 18 de Octubre, tendrá lugar la apertura del Curso 1983-1984, en la Escuela de Graduados Sociales, en el nuevo domicilio social, calle Concepción número 19, primero. Las clases darán comienzo a las 19,15 con arreglo al Calendario expuesto en el tablón de anuncios del Centro.

PRORROGA DEL PLAZO DE MATRICULA

Se prorroga el plazo de matrícula para cursar los estudios de Graduado Social hasta el día 27 del actual, lo cual podrá realizarse en los días martes, miércoles y jueves, de 19,15 a 21,30, en el nuevo domicilio social, calle Concepción número 19, primero.

LA DIRECCION

AL COMPRAR UNA NUEVA FURGONETA LE DAMOS, SIN GASTOS, HASTA 700.000 PTS.

Al comprar una nueva furgoneta Abia o EBRO le financiamos sin ningún tipo de gasto, 700.000 Ptas., a pagar en 18 meses.

Infórmese en el Concesionario Oficial de:

Motor Ibérica sa

Ruera Automoción S.A.

Ctra. Madrid-Irún, Km. 243 - Telf. 220216 - Burgos

M.C.D. 2018

VIDA CULTURAL

«Estampas Burgalesas» participó en el Festival Nacional de Folklore de Mijas (Málaga)

Otras actuaciones del Grupo

Días pasados ran regresado de Málaga, 40 componentes de esta Asociación después de participar en el Festival Nacional de Folklore junto con los grupos de Ronda, Orense y Cataluña, que por segundo año celebraba en Mijas con motivo de sus fiestas patronales.

El gran festival tuvo lugar en el auditorium de dicha localidad a las 11 de la noche con un éxito total, siendo en todo momento nuestras jotas y danzas muy aplaudidas.

Al finalizar la actuación, esta Asociación hizo entrega de un bonito recuerdo de Burgos consistente en una escultura del Cid Campeador.

Como clausura del II Festival de Mijas, se finalizó con una cena asistiendo todos los participants en el citado Festival, sirviendo la misma para hermanar más en sus deseos de fomentar el folklore por cada grupo allí representado

ACTUACION EN SAN BRUNO (GAMONAL)

Días pasados y con motivo de celebrar la Festividad de San Bruno, el coro de esta Asociación cantó la santa misa que con tal motivo se celebró en la parroquia de San Juan Evangelista, bailando ocho componentes del grupo la tradicional danza del Santo.

Al finalizar la misa, se efectuó un bonito pasacalles por los alrededores de la zona de San Bruno. Posteriormente se dio un gran recital de jotas y danzas las cuales fueron muy aplaudidas. Una vez finalizados todos los actos que fueron en todo momento muy acompañados por gran cantidad de público, se procedió a la toma de un vino español.

ACTUACION EN EL BARRIO DE CORTES

Para celebrar la Festividad de San Bruno, en la plaza de dicho barrio se dio un gran recital de jotas y danzas, siendo en todo momento muy aplaudidas por el gran número de personas allí asistentes.

Una vez finalizada la actuación que duró más de una hora todos los componentes de esta Asociación fueron gentilmente invitados a tomar un vino español.

ACTUACION EN VILLIMAR

Con motivo de la Festividad de Nuestra Señora del Pilar, el grupo de danzas de esta Asociación se trasladó al barrio de Villimar a dar un gran recital de nuestras jotas y danzas lo cual fue un gran éxito ya que fueron en todo momento muy aplaudidos, por el gran número de personas que presenció la actuación. Una vez finalizada la misma, fueron invitados a un vino español.

«LA EDAD DE LA IMAGEN» EN AULAS DE LA 3.ª EDAD

Con motivo de la inauguración oficial del Curso 1983-84 de las Aulas de la Tercera Edad de Burgos, don Antonio Lara ofrecerá una conferencia bajo el título de «La edad de la imagen». La conferencia tendrá lugar hoy en la Casa de Cultura a partir de las 19,00 horas.

Inauguración en las Aulas de la Tercera Edad

Antonio Lara, Catedrático de Teoría de la Imagen, dará la primera lección de curso

A las siete de la tarde de hoy sábdao, en el salón de actos de la Casa de Cultura, tendrá lugar la inauguración oficial del Curso Académico de las Aulas de Tercera Edad de Burgos.

La primera lección del curso correrá a cargo de Antonio Lara, catedrático de Teoría de la Imagen de la Facultad de Ciencias de la Información en la Universidad Complutense de Madrid. La conferencia lleva por título «La edad de la imagen».

Antonio Lara ha sido, durante un tiempo, decano de la Facultad de Ciencias de la Información; es miembro de varios Festivales Internacionales de Cine y autor de numerosos artículos sobre teoría de la comunicación, cine y arte.

Este acto inaugural, será presidido por Juan González Posadas, Director General de Promoción Cultural de la Consejería de Educación y Cultura de la Junta de Castilla y León.

Hay que reseñar que las actividades en las Aulas de Tercera Edad de Burgos comenzaron normalmente el pasado día 4 de Octubre. El número de alumnos inscritos para el presente curso 83-84, supera los 400, de los cuales más de 100 son nuevos matriculados.

Debido al interés de la conferencia, el equipo coordinador de las Aulas invita a toda la tercera edad burgalesa a asistir a esta conferencia que dará comienzo a partir de las siete de la tarde en la Casa de Cultura.

DE ARTE

EL RETORNO DE LUIS MIRANDA

Domingo expone en «Rúa 2»

Hoy reaparece en "Tagra" Pascual Cámara

La renovación de éxitos anteriores ante sus paisanos, es tónica que marca este nuevo acercamiento a la patria chica del pintor Luis Miranda, el cual expone sus cuadros en «Aula Espolón» de la Caja de Ahorros del Círculo Católico de Obreros.

Cualidad carecteristica de Miranda es su buen hacer, depurado a través de los años sin desviarse de la linea expresiva marcada desde los principios y fiel a la ya reconocida «escuela burgalesa». Como por otra parte, y a pesar del largo tiempo transcurrido desde que fijó su residencia en Vizcaya —aunque sin romper nunca los vínculos con la tierra natal— conserva dentro, en la retina y en el alma, vivo, el secreto de la luz y las tonalidades de esta Castilla nuestra —lo que a muchos artistas foráneos resulta difícil de captar— no puede sorprender el inmediato contacto comunicativo que la pintura de Luis Miranda establece con el espectador burgalés de su obra.

Nada sorprendente, pues, hay en que esta nueva presencia suya entre nosotros ratifique lo que ya sabíamos. Es de justicia, sin embargo, subrayar que junto a sus reconocidas dotes, manifestadas en su condición de paisajista notable, hábil captador de ambientes que refleja fielmente aunque a través de una interpretación armónica en su cromafismo y delicada en la composición y el dibujo, se advierten los signos de la madurez.

Mucho público desfila por esta exposición y los elogios son generales.

DOMINGO EXPONE EN GALERIA «RUA 2»

Ayer, viernes, a las 7 horas de la tarde, quedó inaugurada la muy «bella» exposición que el pintor barcelonés Domingo presenta en la Galería Rúa 2.

Cerca de una treintena de óleos y pasteles, totalmente dedicados a la figura humana; concretamente a la mujer Bella muestra —repetimos— de este artista que hasta hace muy pocos años estuvo consagrado al arte de la ilustración, dejando bien patente su calidad de dibujante por toda Europa y Norteamérica.

Hoy, Domingo, nos hace una exaltación del desnudo femenino, con la actual muestra en Burgos, en la que alterna el óleo y el pastel; la figura en interior y la figura al aire libre. Fiel observador y personalidad sensible este artista doma los colores al pastel, trabajando con limpieza y suavidad no habituales, componiendo temas en los que la figura es siempre la reina y protagonista sobre el paisaje. Difumina convenientemente, como si una fina niebla cubriera los sueños de sus personajes Sugerente pintura en suma. En los óleos, la factura resulta más concreta. Las anatomías se presentan plenas de luz, sin que nada altere la paz prodigada por cada figura Muy reseñables son los temas en que el mar acompaña a la figura, logrando una orquestación de colores mediante la que ganan espacio y profundidad estas obras. Cuidado, delicado en su dicción plástica, respetuoso de la propia vida. Domingo es un completo enamorado de la figura humana.

La exposición, que anoche gozó de la favorable acogida del público, permanecerá abierta hasta el próximo día 25, pudiendo ser visitada de 12 a 14 horas los domingos y festivos, y de 19 a 21 los laborables

Ignacio Puras. (R.)

PASCUAL CAMARA EN «SALA TAGRA»

Desde hoy, al 28 próximo, expone sus obras, veintisiete en total, el pintor L. Pascual Cámara, en Sala Tagra. Es la suya una muestra de temática variada, donde el paisaje a la figura, pasando por el bodegón.

Este artista, con un currículum brillante no viene por vez primera a Burgos y en esta misma sala ha expuesto tres veces.

La exposición, como de costumbre, puede visitarse de 12 a 2 y de 7 a 9 de la tarde, excepto festivos que sólo permanecerá abierta por las mañanas.

DE ARTE

LORENZO PASCUA, fiel continuador de una tradicional pintura de buen hacer, se nos presenta con una nueva exposición de su más reciente obra, en la que predomina como esencial contenido, la exquisita categoría de un excelente pintor.

Sobre los méritos de su obra, se ha escrito abundantemente y los elogios a su técnica y colorido son fundamento y base de bien merecidos éxitos, porque toda su pintura está plena de excelente factura y contenido.

Y ello es así porque LORENZO PASCUA es pintor de larga experiencia y amplia formación artística, en constante investigación de su trabajo, analizando hasta los más mínimos detalles, con proceso continuado hasta la consecución de una honestísima obra pictórica, que es de lo más importante de su hacer.

No sería justo silenciar la cualidad más personal y característica de todas las que posee PASCUA y es la de su propia superación, como si se tratara de un auténtico pugilato entre obra y autor, lo que inevitablemente hace que aquélla se beneficie en calidad.

De paleta riquísima y de personalísimo enfoque en el tema, toda la obra de PASCUA habla abiertamente de una categoría pictórica nada común.

Una nueva exposición, que sin duda alguna dejará a los muchos seguidores y admiradores de la pintura de PASCUA enteramente complacidos.

BARBADILLO (escultor)

Sala de Arte TAGRA

EXPOSICION DE OLEOS DE

L. PASCUA CAMARA

DEL 15 AL 28 DE OCTUBRE DE 1983

INAUGURACION: HOY, SABADO, SIETE TARDE

HORAS DE VISITA: Laborables de 12 a 2 y de 7 a 9. — Festivos de 12 a 2

EMPRESA DE SERVICIOS PRECISA PARA BURGOS

OFICIAL ADMINISTRATIVO

SE EXIGE:
- Buenos conocimientos contables
- Varón, mayor 23 años.
- Se valorará la experiencia y operatoria en equipos informáticos.

RESERVA ABSOLUTA COLOCADOS

INTERESADOS, diríjanse con historial detallado y pretensiones económicas a la Referencia «Administrativo». Apartado de Correos 140. BURGOS.

(INEM 0905910, 33.228)

LOCAL EN ALQUILER

CALLE MARTINEZ DEL CAMPO

- SUPERFICIES EN PLANTA Y SOTANO, UNIDOS ENTRE SI.
- MIL METROS CUADRADOS DE SUPERFICIE.
- DIVERSAS FORMULAS FINANCIERAS DE ALQUILER.

Informes: PUBLICIDAD ALAS. Avenida del Cid, 14.

Teléfono: 22 66 55 (Mañanas).

M.C.D. 2018

DONACION DE UN ARTISTICO CUADRO DE FRANCISCO SAINZ DE LA MAZA A BURGOS

El laureado pintor, hermano del recordado Hijo Predilecto de la ciudad, envía desde Barcelona un emotivo mensaje al alcalde

El laureado pintor burgalés don Francisco Sáinz de la Maza, hermano del finado Hijo Predilecto de esta ciudad, don Regino Sáinz de la Maza, ha hecho generosa donación al Ayuntamiento de nuestra capital, su tierra natal de un artístico cuadro, ejecutado al óleo y que recoge una bella y antigua perspectiva de la calle Fernán González con el Arco que Burgos erigió a la memoria del Buen Conde, y la Catedral al fondo.

Don Francisco Sáinz de la Maza, que cuenta 83 años de edad y tiene su residencia familiar en Barcelona donde vive desde hace muchos años, ha enviado el citado cuadro al alcalde de Burgos don José María Peña San Martín con una atenta carta

En su mensaje, el artista burgalés recuerda con gratitud el homenaje que la Municipalidad de la Cabeza de Castilla tributó hace un año a la memoria de su hermano el famoso académico y guitarrista clásico Regino (q.e.p.d.) homenaje al que no pudo asistir el pintor debido a su delicado estado de salud y cuya circunstancia le movió a dirigirse por primera vez al alcalde de Burgos para manifestarle su gratitud unida a la de sus otros familiares.

En el escrito que el veterano pintor dirige ahora al señor Peña San Martín y al hacer donación de la obra, su autor rememora vivencias de su infancia y juventud transcurridas —dice— «en mi querida ciudad de Burgos, aquella que me vio nacer. Mi deseo de volver a visitarla sigue vivo y espero en una ocasión que procuraré sea muy próxima, acudir a mi cita».

Y añade: «Sin embargo, y mientras llega ese momento, quiero dar cumplimiento a una ilusión que albergo desde hace algún tiempo: si yo tengo tantos recuerdos de Burgos también deseo que ese Ayuntamiento conserve un recuerdo mío, materializado en un cuadro en el que un día ya un poco lejano plasmé un rincón de esta hermosa ciudad»

La obra del prestigioso pintor burgalés ha sido recibida con gratitud en la Casa Consistorial.

El artístico cuadro donado al Ayuntamiento de Burgos por el laureado pintor don Francisco Sáinz de la Maza, es observado atentamente por el alcalde señor Peña San Martín en el momento de aceptar el ofrecimiento de la obra. — (Foto FEDE)

En la «Sala de Jueces», el alcalde, concejales y altos funcionarios que habitualmente despachan con la Alcaldía tuvieron ayer ocasión de conocer la obra del ilustre pintor burgalés, que será mostrada a todos los miembros de la Corporación municipal y se espera que al vecindario, en el lugar donde se determine su definitiva instalación

SEMBLANZA DEL PINTOR

Don Francisco Sáinz de la Maza al que sólo hace breves fechas le ha sido otorgada la Medalla del Real Círculo Artístico de Barcelona, pertenece a una de las familias burgalesas que en el mundo de Arte, han conquistado un nombre y un prestigio

Inició sus estudios en la Escuela de Bellas Artes de Madrid y pasó después a perfeccionarlos en el gabinete de eminente paisajista Ignacio Mallol.

En su juventud se afincó en Cataluña, participando como debutante en la Exposición de Primavera de 1919 en la cual al lado de artistas consagrados obtuvo un éxito toda vez que una de sus obras fue adquirida para el Museo Moderno de Barcelona y otras que igualmente, expuso y que más tarde se exhibieron en Portugal

Su primera exposición data de 1923 y la abrió en Barcelona. Posteriormente dio a conocer sus obras, de depurada línea académica y personalidad propia, en el Círculo de Bellas Artes de Madrid, a base principalmente de composiciones, retratos y paisajes En la Nacional de Madrid Francisco Sáinz de la Maza ganó en 1926 un valioso premio por su cuadro «El violoncelista», obra que tres años después adquirió el Ayuntamiento de la Ciudad Condal destinándola a su Museo y que fue dada a conocer en la Exposición Internacional de Bellas Artes Por aquel tiempo la Capitanía general de Barcelona le encargó un retrato de S.M el Rey don Alfonso XIII que es una de sus más apreciadas realizaciones artísticas

Incansable e ilusionado pintor de caballete a lo largo de su dilatada vida ha celebrado Exposiciones en distintas capitales españolas europeas y americanas y sus obras se conservan en importantes museos de España y del extranjero Madrid Barcelona Buenos Aires, Venezuela, Nueva York, etc.

Uno de los críticos del excelente artista burgalés escribió en su día en la revista «Siluetas» que el peculiar temperamento del pintor «se transpira en sus telas, en las que se advierte el dominio y la honradez del autor, lo mismo en el bodegón que en el paisaje en el cual busca el aire, la luz, el ambiente que es lo que resume la atmósfera, como en su especialidad el retrato que consigue con una limpia belleza

«Sáinz de la Maza —siguió diciendo— amasa en su pincel todo el sentido de la pintura, todas sus cualidades y merecimientos; sobrio y brillante, de color límpido, forman y hacen de Sáinz de la Maza un pintor de estilo propio que ha conseguido con su esfuerzo y su estudio un lugar destacado entre los pintores de prestigio»

Francisco Sáinz de la Maza, he aquí otro singular artista burgalés recobrado en su venerable ancianidad para el conocimiento y estima de las nuevas generaciones burgaledsas.

Corte de tráfico en «Las Torres» de Gamonal

Es la primera medida adoptada por los vecinos para recabar la solución de sus graves problemas

Como la comunidad de vecinos de Las Torres de Gamonal habían acordado, ayer se manifestaron en la zona de la urbanización cortando la circulación entre las seis y media y las siete y cuarto de la tarde

Con la participación de buena parte de las familias que habitan Las Torres, los manifestantes ocuparon las calles, provocando durante esos tres cuartos de hora la paralización del tráfico.

La vía más afectada fue la calle que discurre por detrás de la Academia de Ingenieros y que comunica la zona de Carrero Blanco con la urbanización de Las Torres y enlaza con Gamonal.

Dotaciones del Cuerpo de Policía Nacional hicieron acto de presencia, dialogando con los responsables de la Comunidad de Vecinos y organizadores de la manifestación; con total orden y sin que se registraran incidentes, los vecinos se disolvieron a las siete y cuarto ayudando incluso a canalizar el exceso de tráfico acumulado por causa del corte.

Posteriormente la Comunidad celebró asamblea, en la que se acordó proseguir las medidas adoptadas Entre las mismas figura para fechas próximas la ocupación de la Dirección Provincial del MOPU.

COMUNICADO DE LA ASOCIACION DE VECINOS

Los vecinos de «Las Torres» dentro de los acuerdos adoptados en asamblea de 6-10-83, y como medida de apoyo hacia la solución de sus graves problemas, han procedido al corte del tráfico, pacífico y organizado, entre las 6,30 y 7,15 de la tarde del viernes, 14, en la urbanización

La participación de los vecinos ha sido numerosa, apoyando en todo momento la medida adoptada dentro de un perfecto orden y de una postura de lucha, de rabia contenida ante la pasividad, la incompetencia y el engaño de ciertos organismos

Organismos, entre los que cabe destacar al MOPU (Ministerio de Obras Públicas y Urbanismo) que están incumpliendo de manera deliberada los compromisos firmados en el Gobierno Civil el 30-10-79, a los vecinos

Organismos que son directamente responsables de la paralización de unas obras que son absolutamente imprescindibles para garantizar la seguridad de los vecinos y una vivienda digna para los mismos

Organismos que, en el colmo de la incomprensión y desvergüenza, ignorando todo un pasado de intoxicaciones escapes de gas, hospitalizaciones, etc., y un presente de inseguridad, en lugar de acometer las obras firmadas, que solucionarían los problemas, van a provocar como medida añadida en nuestra urbanización, un corte de gas, pretendiendo cínicamente nuestra seguridad, que dejará a las 250 familias sin calefacción, sin agua caliente y sin cocina, con la posibilidad de que la medida se extienda a un colegio con 400 alumnos y una guardería infantil con 150

Una vez cumplidos los objetivos propuestos se ha procedido a la normalización del tráfico y a la disolución pacífica y en orden de la concentración de vecinos, queriendo hacer una expresa mención al correcto comportamiento que los miembros de la Policía Nacional han tenido en todo momento al dialogar con los mismos

Reunida continuación la comisión ejecutiva, ha acordado preceder en breve a la ocupación por los vecinos de la Delegación del MOPU en Burgos así como un nuevo y más extenso corte de circulación.

Lamentamos los perjuicios que estas medidas hayan podido ocasionar a los ciudadanos burgaleses pero nuestra situación actual es grave y se mantiene a lo largo de nueve años de injusticias y de lucha permanente

Asociación de Vecinos Las Torres.

CASA TABERNA

SAN MEDEL

El próximo día 30, a las cinco de la tarde, se procederá a la pública subasta de la Casa-Taberna.

PERMISOS ELECTRICOS

La Jefatura de los Servicios Provinciales de Industria y Energía informa en el «Boletín Oficial de la Provincia» que ha resuelto autorizar a «Ieberduero S.A.» diversas instalaciones eléctricas de alta tensión, en San Martín del Rojo: Lerma Río Revilla Lences de Bureba y en nuestra capital para mejorar los servicios a abonados en las zonas del polígono «Carrero» y en el nuevo C. T. proyectado Héroes del Alcázar

FIESTA DE RADIO 80

Con motivo de su primer aniversario Radio 80 de Burgos ha organizado para el próximo miércoles día 19 una fiesta en honor de sus amigos y clientes y que contará con la participación de profesionales de su Cadena de emisoras. La fiesta tendrá lugar a las doce de la noche en la discoteca «Pentágono».

IMPORTANTE REUNION DE LA JUNTA PRO BURGOS, CABEZA DE CASTILLA Y DEFENSA DE CASTILLA LA VIEJA

Dadas las horas críticas que está viviendo la identidad de Castilla y el problema de la Capitalidad de Burgos, se convoca por esta Junta, a una reunión que se celebrará en el

HOTEL FERNAN GONZALEZ

EL PROXIMO LUNES, 17 DE OCTUBRE, A LAS OCHO DE LA TARDE

Se ruega acudan todos los socios de esta Junta y los autores de cartas que han defendido a Burgos y Castilla en los medios de difusión (Radio, Prensa, etcétera).

IV OTOÑADA CULTURAL

«PADRE FLOREZ»

HOY, SABADO, DIA 15

SALA DE LA CAJA DE AHORROS MUNICIPAL, DE GAMONAL

ACTUACION DEL GRUPO DE TEATRO «TABLADILLO»

REPRESENTANDO «COLON»

HORA: 8,15 DE LA TARDE — ENTRADA LIBRE

M.C.D. 2018

POR LA SEDE REGIONAL

EL AYUNTAMIENTO PRESENTARA RECURSO CONTENCIOSO - ADMINISTRATIVO CONTRA LA JUNTA DE CASTILLA Y LEON

El tema será tratado el lunes por la Comisión Municipal Permanente

Prórroga hasta el 31 de Diciembre del personal subalterno de centros escolares

El lunes, a las diez de la mañana, se reunirá en sesión extraordinaria la Comisión Municipal Permanente del Ayuntamiento convocada por la Alcaldía en uso de las atribuciones que le confiere el artículo 116 de la Ley de Régimen Local, de 28 de Octubre.

Un único asunto figura en el orden del día y es el siguiente:

—Interposición de recurso contencioso administrativo contra el decreto 47/1983, de 12 de Agosto, de la Presidencia de la Junta de Castilla y León, sobre ubicación provisional de la sede de dicha Junta.

Como se recordará, el Ayuntamiento acordó en sesión plenaria elevar la protesta ante la presidencia de la Junta por el emplazamiento en Valladolid de la sede provisional de la sede de la Comunidad Autónoma, sin perjuicio de reservarse la Corporación cuantas acciones legales considerara oportunas. Esas protestas se hicieron llegar al presidente del Gobierno, al ministro de Administración Territorial y a las autoridades de la Comunidad Autónoma.

A la vista de la resolución de la presidencia ahora se acude a recurso administrativo.

El Ayuntamiento de Burgos ha anunciado concurso para la adquisición de 243 carteles informativos y ochenta y cuatro metros cuadrados de cartel de preaviso para ser instalados en las travesías de la ciudad.

El tipo de licitación es de 6.408.000 pesetas, a la baja, debiendo desglosarse los precios de uno y otro concepto. El 5 de Noviembre finaliza el plazo de presentación de proposiciones en la Casa Consistorial.

HOSTAL RESIDENCIA HR
ASUBIO
NUEVA DIRECCION-PRECIOS ECONOMICOS
CARMEN, 6. TL. 203445-6.
BURGOS

COMIENZA LOS TRABAJOS DE ASFALTADO DE ALGUNAS CALLES

Resueltos los problemas surgidos en la planta de asfaltado de la empresa que fue adjudicataria de los trabajos encomendados por el Ayuntamiento, según acuerdo adoptado en sesión el pasado mes de Agosto, ayer se iniciaron las obras de asfaltado de la plaza de Castilla que en días sucesivos se irán extendiendo a otras zonas.

En el Ayuntamiento, según nos manifestó el alcalde de la ciudad días pasados, había cierta inquietud por el retraso con que se han realizado estas obras, dando cuenta de una avería producida en la mencionada planta.

Han comenzado las obras de asfaltado de la Plaza de Castilla, una vez resueltos los problemas planteados en la plana de la empresa contratista. — (Foto FEDE)

AMPLIACION A LA REFERENCIA DE LA COMISION MUNICIPAL PERMANENTE

La Comisión Municipal Permanente en su reglamentaria sesión semanal y además de los acuerdos ya dados a conocer adoptó los siguientes, previa la especial declaración de urgencia y su inclusión en el «orden del día», según la vigente Ley de Régimen Local:

—Aprobar y pagar la certificación número 2-B de obras de encauzamiento del tramo IV del río Arlanzón, por importe de 7.900.000 pesetas, a favor del Parque de Maquinaria del Ministerio de Obras Públicas y Urbanismo.

—Celebrar contratos administrativos para el desempeño de puestos de personal subalterno de Centros escolares hasta el próximo 31 de Diciembre en que se darán por finalizados los mismos, de conformidad con los dictámenes de la Comisión de Hacienda.

—Personarse la Corporación en un recurso contencioso-administrativo, sin perjuicio de dar cuenta al Pleno.

—Felicitar a los burgaleses don Valentín Merino Estrada y don Jesús Valverde Ortega por haber sido nombrados, respectivamente, director general regional de Administración Territorial y jefe del Gabinete de la Consejería de Gobierno Interior, de la Comunidad Autónoma de Castilla y León.

OFERTAS PARA EL ALUMBRADO DE VARIAS CALLES

En el salón de sesiones del Ayuntamiento, bajo la presidencia del teniente de alcalde don Enrique del Diego Simón, asistido del secretario general don Esteban Corral García y del jefe del negociado de subastas y contrataciones, don Antonio Villanueva Arnáiz, ha tenido lugar el acto de apertura de seis pliegos suscritos por otras tantas firmas industriales que acuden a la convocatoria municipal de contratación, en concierto directo, de las obras de instalación de nuevo alumbrado público en las calles de Molinillo, Diego de Siloe, Mateo Cerezo y San Pedro y San Felices con un presupuesto-base a la baja de 7.051.240 pesetas.

Dichos pliegos están suscritos por las siguientes empresas:

—«Industria Eléctrica Francisco Benito Delgado, S. A.».

—«Castellana de Electricidad, S. A.».

—«Instalaciones Eléctricas Gómez Arnáiz, S. A.».

—«Instalaciones Eléctricas R. Aubá».

—«Construcciones Agrícolas y Civiles, S. A.» y

—«Varysan, S. L.».

Tales propuestas pasan ahora a estudio de los Servicios Técnicos municipales en trámite a la decisión que proceda por el Ayuntamiento para la adjudicación de dichas obras.

UN PLIEGO A OTRA CONVOCATORIA

A la hora de expirar el plazo, se ha presentado en el Ayuntamiento un único pliego a la convocatoria relativa a la concesión administrativa en concierto directo, de la explotación de los servicios de la casa-taberna del Barrio de Villalonquéjar.

Según el procedimiento la apertura de este pliego se realizará en las próximas horas.

LA PELICULA DE ACCION MAS IMPRESIONANTE DEL CINE MUNDIAL

CINE CONSULADO

HOY - 5,15 - 7,45 y 10,30 - HOY

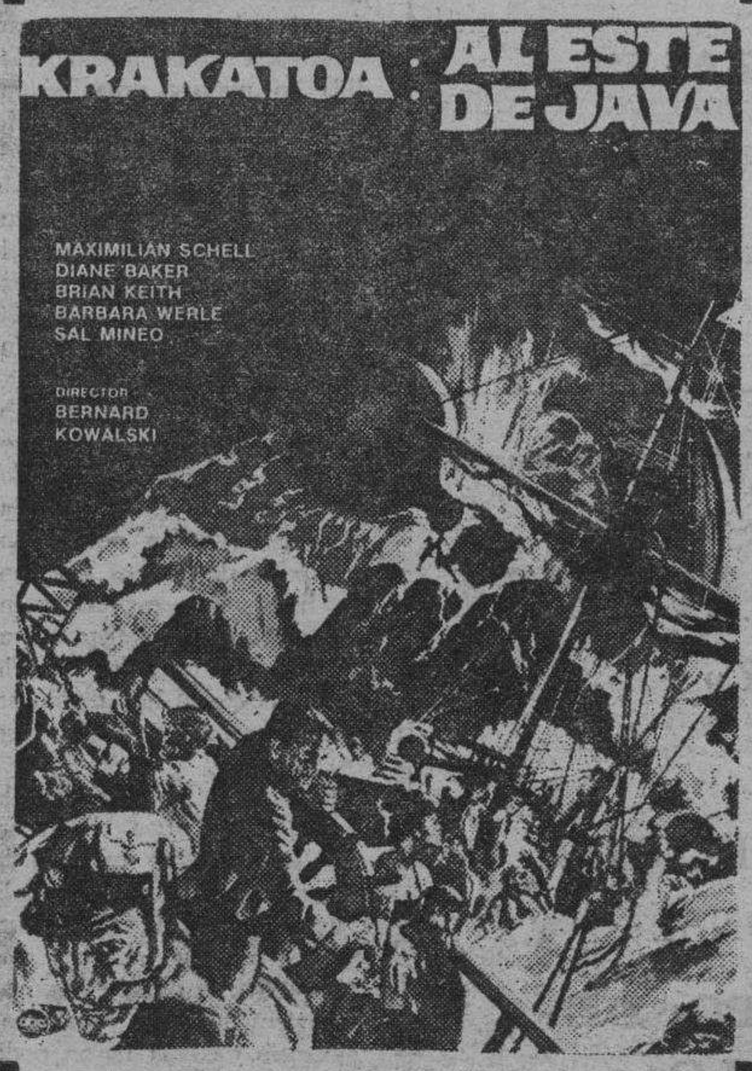

LAS ESCENAS DE ESTA PELICULA SON DE UN REALISMO EXCEPCIONAL... «UN VOLCAN EN ERUPCION»

Autorizada para todos los públicos

DE UN GRAN DIRECTOR Y CON ESCOGIDOS Y FAMOSOS ACTORES...

¡VUELVE!... PARA TODOS...

LA GRANDIOSA, APLAUDIDA Y ADMIRADA PELICULA:

MARLON BRANDO ROBERT DUVALL MARTIN SHEEN en APOCALYPSE NOW
FREDERIC FORREST ALBERT HALL SAM BOTTOMS LARRY FISHBURNE, DENNIS HOPPER
Producida y Dirigida por FRANCIS COPPOLA
Escrita por JOHN MILIUS, FRANCIS COPPOLA Narración de MICHAEL HERR

«EL OCASO DESASTROSO DE UNA HUMANIDAD EN SUMO PELIGRO, A CUESTAS CON SUS POSTURAS PODRIDAS E INVALIDAS: LAS GUERRAS, LA VIOLENCIA, EL ABORTO, EL TERRORISMO... SI CONSIGUEN SENTIRLO TAL Y COMO ES, ENTONCES YA SOLO SE ESTARA A UN PASO DE DEJARLO TODO ATRAS».

DESDE HOY CALATRAVAS (Mayores 16 años)

EN SESION CONTINUA DESDE 4,45 (Pases película 5, 8 y 11)

M.C.D. 2018

Sobre las carreteras Burgos-Santander, Burgos-Villasana de Mena y política de medio ambiente respecto a los ríos

Preguntas del procurador D. Francisco Montoya a la Junta de Castilla-León

El procurador del Partido Demócrata Liberal (PDL) en las Cortes castellano-leonesas por Burgos, don Francisco Montoya, ha sometido al presidente de la Mesa, para su contestación por la Junta Regional, las siguientes preguntas:

SOBRE CARRETERAS

La primera pregunta formulada por el procurador burgalés hace referencia al tema de carreteras y literalmente dice lo siguiente:

«Existen en la provincia de Burgos, dos problemas de comunicaciones que han sido objeto de atención en el pasado y en la solución de los cuales se estaba avanzando, bien con la ejecución de algunas obras, bien con la redacción del correspondiente proyecto. Me refiero a las comunicaciones de la capital con Santander y con la zona Norte de la provincia.

En la rueda de Prensa celebrada por los concejales socialistas del Ayuntamiento de Burgos el pasado 26 de Septiembre —y recogido por la misma el 2— para exponer la política de carreteras de la Junta de Castilla y León se omite toda referencia a la carretera Burgos-Villasana de Mena y se hacen manifestaciones que nos parecen preocupantes sobre la comunicación con Santander. Sobre dicha carretera se afirmó que no se realizará ningún tramo nuevo sino que el trazado será la actual carretera de Aguilar de Campóo Masa-Burgos, por ser «más rápida de ejecución, más barata y conseguirse con ello los mismos objetivos», opiniones que no compartimos.

Con relación a la carretera Burgos Villasana de Mena, queremos entender que no será transferida, y por tanto será el Ministerio de Obras Públicas y Urbanismo el encargado de llevar adelante los proyectos de transformación en una vía tipo REDIA que es lo que estaba programado. Sobre las comunicaciones con Santander fue criterio del Gobierno hace ya quizás más de diez años, trazar una nueva carretera que desde Burgos enlazara con la nacional 611 al Norte de Aguilar, prolongando literalmente la distancia actual entre Burgos y Santander, pero evitando el paso por el Escudo y el Páramo de Masa que tantas dificultades presentan en la época invernal. Por eso ahora cuando los proyectos deben encontrarse avanzando e incluso hechas algunas previsiones de inversión y ejecutadas algunas obras, nos alarma que de ser cierta la información recogida se pretenda dar a dicha carretera un nuevo trazado intermedio que pasando por el Páramo de Masa, deja sin resolver el problema del tráfico invernal, alarga todavía más la distancia existente y sobre todo vuelve al origen el problema y deja sin validez gran parte del trabajo técnico realizado hasta ahora con el consiguiente retraso en la ejecución.

Aún a falta de transferencias en carreteras, desearíamos conocer el criterio de la Junta sobre los puntos siguientes:

1) Si se prevee o no la transferencia de la carretera Burgos-Villasana de Mena y si en el prime caso se pretende por la Junta llevar a cabo los planes del Gobierno central de transformar la carretera actual en otra tipo REDIA.

2) Si, suponiendo se lleve a cabo la transferencia de la nueva carretera que unirá Burgos con Santander, se modoficará el trazado actual, que según la información que poseemos consta de cuatro tramos:

a) Burgos - Ubierna (actual N-623), 18 kilómetros.
b) Ubierna - Montorio (nuevo trazado), 14 Km.
c) Montorio - límite provincia Palencia (actual N-622) 44 kilómetros.

d) Límite provincia Palencia - Quintanilla de las Torres (nuevo trazado) 6 kilómetros.

3) Si previsto ya el calendario de transferencias, tiene la Junta programa concreto de ejecución de las citadas carreteras».

MEDIO AMBIENTE

Con relación al tema del Medio Ambiente, el señor Montoya formula la siguiente pregunta:

«En el pasado mes de Junio coincidiendo con la contaminación del río Arlanzón a su paso por Burgos, presenté una interpelación sobre la política de Medio Ambiente a desarrollar por la Junta que no fue aceptada como tal por la Mesa de las Cortes, comunicándome en cambio, la posibilidad de convertir su contenido en pregunta sobre la que podría solicitar una respuesta oral o escrita.

Si entonces tenía la forma de interpelación es por la importancia que debe darse al medio ambiente que debería adquirir carácter prioritario sobre muchas otras actuaciones de la Junta, aceptando, sin embargo, la resolución dada por la Mesa.

De nuevo el río Arlanzón ha sido objeto de contaminación y se ha reproducido la misma sensación de impotencia de los organismos responsables de luchar contra ella, que no han podido aclarar las causas determinantes de la misma. Ante la situación planteada desearía conocer:

1) Qué medidas piensa tomar la Junta de Castilla y León para evitar que puedan seguir, produciéndose vertidos contaminantes en cualquiera de los ríos de la región.

2) Si por parte de la Junta se ejerce la debida coordinación entre los diferentes organismos que llevan a cabo la labor de vigilancia de las aguas o si existen programas de actuación en este sentido cuando sean asumidas las correspondientes transferencias»

Reunión de la Junta de Consejeros de Castilla y León, en Valladolid

Agregación de siete entidades menores al Municipio de Valle de Losa

La Junta de Consejeros, presidida por su titular Demetrio Madrid, se reunió este jueves, en las dependencias de la sede provisional. Se ha tratado de una reunión de carácter informativo y deliberante y además de otras cuestiones entre las que cabe citar los informes de las Consejerías de Agricultura, Ganadería y Montes y de Economía, Hacienda y Comercio sobre la fiebre aftosa y el Fondo de Compensación Interterritorial respectivamente, han tenido cabida un Decreto por el que se aprueba la segregación de Entidades Locales Menores y un Decreto por el que se regulan los símbolos de la Comunidad Autónoma de Castilla y León, así como su utilización.

En cuanto al primero de ambos, hay que señalar que se ha aprobado la segregación de las Entidades Locales Menores de Calzada de Losa Castresana, Castriciones, Lastras de la Torre, Quincoces de Yuso, Relloso y Villabasil del Municipio de Medina de Pomar para agregarlas al Municipio de Valle de Leosa (en la provincia de Burgos)

De estas y otras cuestiones que fueron formuladas por los periodistas respondió el consejero de la Presidencia y portavoz de la Junta Sr Vela Santamaría, durante la rueda de Prensa que tuvo lugar por la tarde, en las dependencias del Gobierno Regional.

ESPECIALISTA EN GALVANOTECNIA

PARA INDUSTRIA SIDEROMETALURGICA SITUADA EN EL POLIGONO DE VILLALONQUEJAR

SE REQUIERE:

— Experiencia mínima de cinco años en instalaciones.
— Experiencia en análisis químicos.
— Conocimientos de mecánica.
— Formación a nivel de Oficialía o Maestría Industrial Química.

SE VALORARA:

— Experiencia en instalaciones de reciclado y neutralización de aguas residuales

Los candidatos deberán dirigirse por escrito, indicando datos personales y detallando historial profesional a:

DEPARTAMENTO DE PERSONAL
Apartado de Correos 187. — BURGOS
(INEM 0905910/33719)

VIVIENDAS TERMINADAS

(INMEDIATA ENTREGA)

DE LUJO, PERO NO MAS CARAS

- CALEFACCION (Con contador individual).
- COCINA (Amueblada).
- 3 Dormitorios, salón, cocina, 2 baños y plaza de garaje.

INFORMESE EN LA OBRA Y VERA QUE LE DAMOS ALGO MAS QUE UNA VIVIENDA

• • •

INMEJORABLE SITUACION

C/. LUIS ALBERDI, ESQUINA PEDRO ALFARO.

CONSTRUCCIONES SERRANO GONZALEZ

TELEFONO 209019

"HUNDRA" no es una mujer de la tribu normal, en ella se advierte un extraordinario talento guerrero.

CINE GOYA

HOY-SABADO, Estreno

EN SESIONES:
5,30 - 7,45 y 10,30

"HUNDRA" es la líder de una tribu de mujeres que siempre vivió en libertad y sin influencia de los hombres.

NO RECOMENDADA PARA MENORES DE 13 AÑOS

M.C.D. 2018

CRONICA JUDICIAL

DELITO CONTINUADO

El nuevo artículo 69-bis del Código Penal dice: «no obstante lo dispuesto en el artículo anterior (artículo 69, al culpable de dos o más delitos o faltas se le impondrán todas las penas correspondientes a las diversas infracciones para su cumplimiento simultáneo, si fuere posible, por la naturaleza y efectos de las mismas) el que en ejecución de un plan preconcebido o aprovechando idéntica ocasión, realizare una pluralidad de acciones y omisiones que ofendan a uno o varios sujetos e infrinjan el mismo y semejantes preceptos penales, será castigado como responsable de un delito o falta continuados con la pena señalada, en cualquiera de sus grados, para la infracción más grave, que podrá ser aumentada hasta el grado medio de la pena superior. Si se tratare de infracciones contra el patrimonio se impondrá la pena teniendo en cuenta el perjuicio total causado. En estas infracciones el Tribunal impondrá la pena superior en grado, en la extensión que estime conveniente, si el hecho revistiese notoria gravedad y hubiese perjudicado a una generalidad de personal. Quedan exceptuadas de lo dispuesto en el párrafo anterior, las ofensas a bienes jurídicos eminentemente personales, salvo las constitutivas de infracciones contra el honor y la honestidad, en cuyo caso se atenderá a la naturaleza del hecho y del precepto infringido para aplicar o no la continuidad delictiva».

De este artículo hace uso la Audiencia Provincial en la sentencia que vamos a relatar.

Se declara probado que en la madrugada del 22-4-1979, siendo de noche, el procesado Jaime, en unión de otra persona no identificada, desarrollando un plan preconcebido y con unidad de ocasión y propósito lucrativo, realizó los siguientes hechos en un pueblo de esta provincia.

a) Golpeando en la puerta y ventana de la casa de un vecino, con rompimiento de cristales tasados en 2.000 pesetas y la amenaza de que tenían armas con las que podían causar un mal, le exigieron dinero, por lo que asustado aquél les entregó 5.000 pesetas por debajo de la puerta, aunque realmente carecían de tales armas.

b) A continuación penetró en la casa deshabitada de otro vecino rompiendo el marco y malla metálica de una de las ventanas, causando daños valorados en 2.400 pesetas, y de su interior se apoderaron de animales de corral tasados en 13.600 pesetas.

c) También en la casa deshabitada de otro vecino, forzando la cerradura de la puerta con daños tasados en 700 pesetas, sustrajeron de su interior dos colchones tasados en 3.000 pesetas y seis palomas valoradas en 600 pesetas.

Seguidamente huyeron en una furgoneta que poseía Jaime y que abandonaron al quedar atascada en una cuneta, siendo por eso recuperados los colchones y animales sustraídos, excepto las palomas, como tampoco lo fue el dinero.

La sentencia de la Audiencia estima que esos hechos son legalmente constitutivos de un solo delito de robo continuado del artículo 500 del Código Penal integrado por tres actos delictivos semejantes que son parciales dentro de un solo plan concebido con unidad de propósito de lucro y ocasión, y que por tales razones pierden su propia individualidad penal para tificarse y sancionarse con arreglo a la infracción más grave, esto es, en este caso la señalada en el número 5 del artículo 501, en la que en cierto modo se subsumen las demás conductas delictivas, aunque con la modalidad, respecto a la regla 4.ª del artículo 61, de poderse imponer la pena en cualquiera de sus grados, incluyendo el máximo y con la facultad de poder ser aumentada hasta el grado medio de la pena superior, cual establece el nuevo artículo 69 bis, que concede al Tribunal un amplio arbitrio sancionador de conformidad a los principios de culpabilidad y concrección al hecho total.

La Audiencia dicta sentencia en fecha 8-10-1983 por la que debe condenar y condena al acusado Jaime, como autor responsable de un delito de robo continuado con violencia o intimidación en las personas del número 5 del artículo 501 del Código Penal sin concurrencia de circunstancias modificativas de la responsabilidad criminal, a la pena de 7 meses de prisión menor y a las accesorias de suspensión de todo cargo público, profesión, oficio y derecho de sufragio durante todo el tiempo de la condena así como las correspondientes indemnizaciones a los distintos periudicados.

Julián Miguel de la Villa

CURSO BASICO DE INFORMATICA EN F.A.E.

La Federación de Asociaciones Empresariales de Burgos, preocupada por las necesidades de formación empresarial de las pequeñas y medianas empresas burgalesas ha organizado, en colaboración con el Instituto de la Pequeña y Mediana Empresa Industrial (IMPI), un curso de informática para las «Pymes»

Tendrá lugar los días 18, 19 y 20. La duración será de 20 horas. La dirección del curso estará a cargo de don Gonzalo Rubio Guillén, profesor de la Escuela Universitaria de Ciencias Empresariales de Valladolid y técnico de Secoinsa. Los textos y el material didáctico está homologado por el IMPI.

Dada la importancia de la informática en nuestro tiempo y de forma especial en la actividad empresarial y económica, se espera una gran acogida al curso que tiene sus plazas limitadas.

Contratación directa de obras en la provincia

Por el Servicio de Cooperación y Planes Provinciales de la Diputación

Hasta las doce y media de la mañana del próximo día 19 del presente mes se admitirán ofertas en la Diputación provincial para aspirar a la contratación directa de obras incluídas en la programación del Servicio de Cooperación y Planes provinciales.

En el «Boletín Oficial de la Provincia» de ayer se publica la convocatoria para estas licitaciones que corresponden a proyectos de obras y servicios con un tipo base de licitación total próximo a los cuarenta y ocho millones de pesetas.

Se trata de las siguientes obras:

—Abastecimiento de aguas, distribución y saneamiento en Turzo.

—Ensanche de pontones en Briviesca y Hornillos del Camino.

—Ordenamiento de acceso en Royuela de Riofranco.

—Camino de acceso en Moradillo del Castillo.

—Pavimentaciones en Santa Gadea de Alfoz y en Sotresgudo.

—Casa Consistorial en Carazo.

—Reforma de la Casa Consistorial en Hacinas.

—Reparación de edificio municipal en Melgar de Fernamental.

OPOSICIONES A NOTARIAS

En la convocatoria del día de ayer, de oposiciones a Notarías que se vienen celebrando en nuestra ciudad, fue aprobado en el primer ejercicio, don Gonzalo Sauca Polanco, número 40.

Han sido convocados para el día 17, a las cuatro de la tarde los opositores comprendidos entre los números 47 al 80.

EL CAPITAN GENERAL VIAJO A SAN SEBASTIAN

En la mañana de ayer, el capitán general de la VI Región Militar, teniente general don Juan Antonio Vicente Izquierdo se trasladó a San Sebastián, acompañado del jefe accidental de Estado Mayor, coronel Godino, y varios miembros del cuartel general y ayudante de campo.

El capitán general de la VI Región Militar asistió a las honras fúnebres celebrados en Guipúzcoa por el eterno descanso del alma del guardia civil Angel Flórez Giménez, casado y padre de cinco hijos, el cual ha sido víctima de un atentado terrorista.

Conferencia del Sr. Sanz Díaz sobre la LODE

El parlamentario socialista hizo una exposición sobre el proyecto de Ley

A las ocho de la noche de ayer, organizada por la Agrupación local del PSOE en Burgos, en la Casa de Cultura, pronunció su anunciada conferencia el parlamentario socialista por Burgos y miembro de la Comisión de Educación y Cultura del Congreso, don Federico Sanz Díaz, quien disertó sobre «el proyecto socialista de democratización de la enseñanza: la ley orgánica del Derecho a la Educación». El público asistente llenó casi por completo la sala y el conferenciante fue presentado por el procurador y concejal don Octavio Granado quien comenzó diciendo que los organizadores le habían pedido que se guardara un minuto de silencio por los dos policías bárbaramente asesinados el pasado miércoles; lo que el público hizo puesto en pie. Finalmente el presentador subrayó la personalidad del conferenciante haciendo especial mención a su tesis doctoral sobre la educación.

Don Federico Sanz agradeció la presentación y seguidamente entró en la materia de su disertación, que supo hacer amena, comenzando por referirse al hecho de que en el Congreso se hubiera iniciado el debate de la LODE, de cuyo proyecto hizo una exposición simple de los motivos que habían llevado al Gobierno a su planteamiento. Afirmó que la LODE se inscribe dentro de las prioridades del Gobierno socialista.

En la explicación de la LODE señaló que el proyecto enlaza con los criterios liberales de la primera parte del siglo y en especial con los representados por la Institución Libre de Enseñanza, como manifestación del ánimo que al Gobierno guía en el camino del entendimeinto y tolerancia.

El proyecto aborda, fundamentalmente la democratización de la Escuela, dijo y en su acceso «pensamos que lo fundamental no es dar a todos por igual, sino en dar más a los que menos tienen, para que sirva de palanca de nivelación social, que haga más accesible la igualdad para todos».

Participación en la gestión, educación integral, respeto absoluto a la conciencia de los niños, libertad de cátedra (de acuerdo con la Constitución), calidad de la enseñanza, racionalización de los recursos de los Centros privados, fueron entre otros, los temas abordados por el conferenciante, en su exposición de la LODE, de cuyo proyecto dijo que no está cerrado, aunque se haya rechazado una enmienda a la totalidad presentada por la Oposición; pero puede ocurrir que haya alguna modificación en el articulado, aunque no sustancial.

Concluyó diciendo que la Oposición planteaba la anticonstitucionalidad de la LODE, con lo que se pretende retrasar la reforma y «crear la imagen de que el Gobierno actúa anticonstitucionalmente».

Finalizada la disertación del señor Sanz Díaz se entabló un coloquio, en el que el conferenciante respondió a las preguntas que le fueron formuladas. Una de las personas que intervino afirmó que en la exposición que el parlamentario socialista había hecho no se reflejaba el «trasunto del proyecto», aludiendo en especial a diversos apartados del artículo 50 del mismo.

Tanto la conferencia como el coloquio se siguió con interés y el acto se dio por finalizado cerca de las diez y media de la noche.

(Foto FEDE).

M.C.D. 2018

COLOQUIO EN TORNO A LA FIGURA Y LA OBRA DE ANTONIO JOSE

«Es necesario difundir sus composiciones, para apreciar la calidad del músico»

La imperiosa necesidad de difundir la obra de Antonio José quedó de manifiesto en la tertulia ayer organizada por el Centro de Estudios de Castilla y León, al cumplirse 47 años de la muerte del compositor

El carácter monográfico del coloquio, y la misma materia tratada le confirieron una altura que al alcance sólo de los muy iniciados en la vida de Antonio José

Especialmente invitado, por el conocimiento qu tuvo de la época y sus vinculaciones a Burgos, el senador don José Prat fue la estrella de la reunión, que abrió tras una pequeña introducción del también senador Juan José Laborda, en labores de moderador.

El senador bugralés había recordado a los dos policías nacionales asesinados y se guardó un minu de silencio en su memoria.

El señor Prat contó sabrosas anécdotas del Burgos de hace cincuenta años y —con el humor que no le falta— refirió su ambiente cultural y específicamente musical comenzando por definirse como «el más modesto admirador de Antonio José».

El senador habló de sus recuerdos en Burgos y de las actividades surgidas a la sombra de instituciones como a Sociedad de Amigos de la Música, el Ateneo de Burgos, y refiriendo nombres como Zabaleta, Aparicio, Sainz de la Maza y otros que encabezaban los círculos intelectuales de la época

El señor Prat definió como un acierto la iniciativa de potenciar la difusión de la obra del músico burgalés y una de las mejores formas de contribuir a resaltar su figura

Más tarde, Fernando García Romero y Miguel Angel Palacios se extendieron particularmente en la obra del compositor y su conocimiento Queda demostrada la escasa difusión que ha tenido y aún tiene De Antonio José, dijo García Romero, se conoce sólo que fue un recopilador de canciones populares, o, a lo más que compuso algunas obras folklóricas.

Antonio José era más conocido en vida que ahora mismo dijo García Romero, y también: «Debemos sensibilizar a organismos y autoridades para salir de ese ciclo de ritos y conmemoraciones, pues lo fundamental es dar a conocer su obra». Propuso terminar la ópera que el músico estaba componiendo en el momento de su muerte, y sus obras escritas en Málaga - incluso sus piezas de ballet.

García Romero fue el primero que hizo, pues, especial referencia a la obra sinfónica de Antonio José, tesis en la que posteriormente abundaron los coloquiantes

Miguel Angel Palacios afirmó que la muerte del músico burgalés fue una tragedia para las generaciones posteriores, a las que se ha privado de una posible gran obra Propuso tres ámbitos de actuación De una parte, publicar las obras inéditas del músico; luego acabar la ópera «El mozo de mulas» y, finalmente edictar en disco una antología de Antonio José.

Los puntos de vista del señor Chamón Rubio no fueron totalmente coincidentes con los de Palacios y García Romero, ni con los más tarde expuestos por Alejandro Yagüe Chamón se circunscribió el carácter eminentemente popular de la música de Antonio José.

Para Yagüe, sin embargo, la ópera inconclusa es de una calidad fuera de toda duda Esa sola obra basta para conocer la altura del compositor y sus ideas musicales tanto en el campo de la sinfonía como de la coral y el ballet elementos todos que se unen en «El mozo de mulas»

Como primera medida a tomar, expuso la ineludible e inmediata edición de la partitura, de la que existe un solo ejemplar, el original, ya deteriorado

. En resumen, el denominador común de las intervenciones habidas en el coloquio, al que no pudimos asistir en su totalidad, pusieron de relieve la importancia de promover actos como éste organizado por la CECAL, con el fin de extender el conocimiento de su figura y, sobre todo de sus composiciones, que no se reducen a las populares, sino que se adentran, y profundamente al tenor de las opiniones manifestadas en la sinfonía

El moderador de la tertulia, Juan José Laborda, en el uso de la palabra. A su lado, y en primer término, don José Prat. — (Foto FEDE)

EDICTO

DON MANUEL MORAN GONZALEZ, MAGISTRADO-JUEZ DE PRIMERA INSTANCIA DEL JUZGADO NUMERO UNO DE BURGOS Y SU PARTIDO

HAGO SABER: Que en este Juzgado se siguen Autos de juicio especial sumario artículo 131 Ley Hipotecaria, n.º 240/83, a instancia de la Caja de Ahorros Municipal de Burgos, representada por el Procurador Sra. Manero Barriuso, contra D. Joaquín Aliaga Pérez y doña Rocío Díaz Sánchez, sobre reclamación de cantidad en cuyo procedimiento, por providencia de esta fecha he acordado sacar a la venta en pública subasta, por primera vez, plazo de veinte días, y condiciones que se indicarán, los bienes que luego se reseñan, hipotecados, al demandado

CONDICIONES

Para el acto del remate se ha señalado el día veinticinco de Noviembre a las once horas de la mañana, en la Sala Audiencia de este Juzgado

Para poder tomar parte en el remate deberán los licitadores consignar previamente en la mesa del Juzgado o establecimiento destinado al efecto, una cantidad equivalente, al menos, al diez por ciento del tipo de esta primera subasta, sin cuyo requisito no serán admitidos

No se admitirán posturas que no cubran la totalidad del tipo de subasta, que es el de la tasación estipulada en la escritura de hipoteca

Podrán hacerse las pujas en calidad de ceder a tercero, haciéndolo así constar en el acto

Los autos y certificación del Registro de la Propiedad a que se refiere la Regla 4.ª del artículo 131 de la Ley Hipotecaria, estarán de manifiesto en la Secretaría de este Juzgado, donde podrán ser examinados en días y horas hábiles

Se entenderá que todo licitador acepta como bastante la titulación; y que las cargas y gravámenes anteriores y preferentes, si los hubiere, al crédito de la actora, continuarán subsistentes, entendiéndose que el rematante los acepta y queda subrogado en la responsabilidad de los mismos, sin destinarse a su extinción el precio del remate.

BIENES OBJETO DE LA SUBASTA:

1. URBANA EN BURGOS. — En la casa de la Avenida Casa la Vega, señalada con el número cuarenta y tres Número dieciocho Vivienda de la planta quinta, letra «B», mano derecha, en la primera escalera De noventa y ocho metros cuadrados y veinte decímetros de superficie construída, que corresponden a 75,58 metros cuadrados útiles Se compone de vestíbulo, cocina-tendedero, estar-comedor, paso, baño y tres dormitorios Cuota de participación del 1.99 por ciento Inscripción pendiente. Anterior Tomo 3.320, libro 233 de la sección 1.ª de Burgos, folio 113, finca número 16.766, 1.ª Tasada a efectos de subasta en la escritura de hipoteca, en UN MILLON TRES MIL PESETAS (1.003.000 pesetas)

Dado en Burgos a once de Octubre de mil novecientos ochenta y tres — E/ (ilegible) — El Secretario (ilegible).

GUIA PROFESIONAL

Dr. JUAN M. SANCHEZ HERNANDEZ
GARGANTA NARIZ OIDOS
Sanjurjo, 35, escalera 4.ª-2.º-A Tel. 234707
(Horas concertadas)

Dr. L. RICO GONZALEZ
MEDICO PSIQUIATRA PSICOANALISTA
Avenida Reyes Católicos, N.º 4, 7.º B.
Teléfono: 23 35 10.
Hora de consulta: De 5 a 8.

ENRIQUE INCLAN
MEDICO
Consulta: de 12 a 2.
Vitoria, 15-1.º. Burgos
Teléfono: 20 40 73

DR. VARA DEL CAMPO
OIDO, NARIZ Y GARGANTA
Vitoria, 27-A, 2.ª planta. Apartamento 201
Teléfono: 22 20 02
Horas concertadas

JOSE ALONSO
Medicina Interna
Corazón y Nutrición
RAYOS X
Consulta:
Espolón, 24, 2.º
Teléfono: 20 19 12

A. ARROYO VECILLA
Otorrinolaringólogo
Medicina y Cirugía de Oídos, Nariz y Garganta.
Plaza de España, 2
Teléfono 23 31 71
(Previa cita)

ENFERMEDADES REUMATICAS
MEDICO
C. PECHARROMAN
Horas concertadas
C/ Regino Sáinz de la Maza, 13, 3.º B.
Antiguos cuarteles
Teléfono: 21 80 54

Alonso Bañuelos
OFTALMOLOGO
Medicina y Cirugía de los ojos.
Espolón, 2
Teléfono: 20 93 49

I SEMANA
CICLO DE CINE
«GRANDES OBRAS MAESTRAS DE MISTERIO Y SUSPENSE»
GRAN TEATRO
¡¡HOY, SABADO!!
5,30, 8 Y 11 NOCHE
Un film de Claude Chabrol con Donald Sutherland – Donald Pleasence y David Hemmings

"LABERINTO MORTAL"
Claude Chabrol supera su propia obra Adentrándose como pocos en el más extraordinario «suspense» cinematográfico
(Doblada al español)
(No recomendada menores de 16 años)
PRECIO UNICO ESPECIALISIMO: BUTACA 100 PTAS

OPTICA IZAMIL
GRADUACION GAFAS - ADAPTACION LENTILLAS
CON ORDENADOR OPTICO
LAIN CALVO, 28
Registro Colegio de Opticos con el N.º 332.

ATENCION
HORARIO DE INVIERNO
MAÑANAS de 10 a 2
TARDES de 4,30 a 8
Lunes por las mañanas CERRADO por descanso semanal
TEXTILES MARIN

L. RODRIGUEZ PASCUAL
ENFERMEDADES DE LA PIEL
DEPILACION ELECTRICA DEFINITIVA
Consulta de 1 a 2 y de 6 a 7.
General Yagüe, 10, 6.º C. — Teléfono: 21 29 46

M.C.D. 2018

CRONICA POLITICA

El triple frente de la ETA

Madrid (Colpisa). — Mientras ETA Militar se dedica a la rutinaria y macabra tarea del muerto esporádico, dos ramas de ETA político militar VIII asamblea, la de los «blandos» y la de los partidarios de la alternativa dura o alternativa KAS, se han lanzado a una operación de acoso contra el Gobierno y las estructuras del Estado.

Los llamados «blandos» han secuestrado al capitán de Farmacia, Alferto Martín, cuya devolución condicionan a la liberación a los miembros de la ETA político militar que van a ser juzgados por un Tribunal castrense, acusados del asalto al cuartel de Berga, en la provincia de Lérida. Los «duros» simultáneamente, se han lanzado a una campaña de amenazas contra las Fuerzas Armadas, cuyas instalaciones prometen atacar

Con el secuestro del farmacéutico capitán Martín —un «aspirino», en la jerga del Ejército— los etarras abordan, no sólo un objetivo de desprestigio y tensión de las Fuerzas Armadas, sino también, por esta misma vía un aumento de la crispación endémica que presiden las relaciones de aquéllas con el Gobierno socialista. Para ahondar en esta posibilidad pretenden que TVE difunda el comunicado que sobre las presuntas irregularidades del proceso de Lérida han enviado a la familia del militar en su poder.

Al mismo tiempo, los «duros» de la rama político militar de ETA excitan la sicosis de inseguridad de los miembros del Ejército y de sus familias, con lo cual debilitan uno de los flancos del Gobierno democrático, cuyo enorme poder parlamentario y político, derivado de las victoriosas elecciones del 28 de Octubre de 1982 sólo conoce en la España de hoy, sobre el plano de los hechos, un límite cierto: el que para determinados asuntos de Estado imponen o representan las Fuerzas Armadas.

Televisión Española, como ente estatal dependiente del Gobierno, se ha negado a difundir el comunicado etarra, al menos hasta la puesta en libertad del capitán. Lo curioso en este punto es que formalmente tienen solidez las quejas de ETA contra el proceso de sus militantes, pues la Constitución española, en su artículo 117, establece que el ejercicio de la jurisdicción militar sólo podrá efectuarse en el ámbito estrictamente castrense y en los supuestos de estado de sitio. Por añadidura, la Ley Orgánica de la defensa nacional y la organización militar, promulgada con fecha 1 de Julio de 1980, dispone que la Ley regula el ejercicio de la jurisdicción militar en ese mismo ámbito y supuesto

Llevan también razón los etarras cuando denuncian que no se hubiese aplicado a los asaltantes del cuartel los beneficios de la libertad provisional a que tenían derecho tras la última reforma de la Ley de enjuiciamiento criminal.

Esto, lógicamente, sólo se predica en el plano de las formas jurídicas. Porque desde un punto de vista político no deja de ser sarcástico que una organización terrorista, practicante de extorsiones, secuestros y crímenes de todo tipo, se reclame partidaria del derecho puro sin aplicarlo simultáneamente al militar cautivo, entre cuyos conculcados derechos estará a estas alturas incluído el de declarar contra su voluntad en los interrogatorios de que sin duda habrá sido víctima.

La inestable democracia española no es lo suficientemente vigorosa como para haber impuesto en el caso del proceso de los etarras una intervención de los Tribunales ordinarios. Producido el desafío de ETA, el Ministerio de Defensa, dirigido por el socialista catalán Narciso Serra, guarda un silencio muy significativo, revelador, más que nada, de su debilidad dialéctica. Si en este contexto llega a producirse un atentado de consideración contra las Fuerzas Armadas, esa debilidad cambiaría de signo para convertirse en el drama de tantas otras veces, es decir, el de un Gobierno sumido en la humillante tarea de capear el temporal que sobreviniese. Es decir, las clásicas tensiones cuarteleras y el despacho de las presiones castrenses encaminadas a conseguir fórmulas de excepción en la lucha contra el terrorismo vasco.

LORENZO CONTRERAS

Audiencia de S. M. el Rey

Madrid. — Su Majestad el Rey don Juan Carlos ha recibido esta mañana en audiencia, en el Palacio de la Zarzuela, a la Federación Americana de Arte, con cuyos miembros aparece en las escalinatas de palacio. — (Foto Efe)

«ESA GENTE TAN DIVERTIDA»

Bertín Osborne en la cama con bronconeumonía.- Ana Belén y Víctor Manuel consiguieron la parejita.- Llegó el cambio a TVE.- El sufrimiento de Lola Flores

Madrid (Colpisa). — Pobre Bertín después de que casi se nos queda electrocutado mientras se agarraba al micrófono para darle marcha al personal femenino cantádole aquello de «Amor Mediterráneo» y otras por el estilo va y se lleva el disgustazo de que Julio Iglesias, su ídolo, como él mismo ha dicho en más de una ocasión casi, casi se va del país sin darle un golpecito en la espalda, un abrazo o cualquier otra bendición. Sea como fuere el caso es que por fin Julio se dignó saludar a Bertín y éste recobró el sueño, perdido desde que el ex marido de la Marquesa de Griñón quisiera regalarnos al país con sus gorgeos y su paseo por esta España a la que tanto quiere y que tanto le quiere, aunque el déficit total de la gira ande por los cien millones de Ptas. Pero siguiendo con Bertín, sus desgracias van más allá, que es que parece la Lola Flores en plan drama, porque ahora resulta que está tal cual largo es tendido en la cama por un problema de bronconeumonía que ha obligado al mozo de Jerez a prescindir del resto de las galas firmadas. ¡Ay dolor! ¿Quién pagará el sugrimiento de miles de oidos femeninos que quedarán sin ver colmadas sus ansias de voz suya? ¡Ay dolor!.

— oOo —

En la madrugada del pasado viernes 16 de Septiembre Ana Belén y Víctor Manuel han vuelto a ser padres y nos alegramos porque son buena gente. Ana y Víctor se casaron el 13 de Junio de 1972, en Gibraltar por lo civil. Su matrimonio es uno de los pocos que han sobrevivido a cuantos en aquella época fueron. La pareja tiene ya un hijo. David, que cuenta seis años de edad. A la neófita le van a poner Marina y dicen que tiene los mismos ojos y la misma boca que su mamá.

— oOo —

Pepe Navarro, es lo único bueno que ha puesto TVE para mogollón y palabrería del personal Miren que es guapo el chico Y buen presentador que todo hay que decirlo. Pero ya ha salido alguien largando que es la viva imagen de Jesús Hermida en las poses y las maneras. Bueno, podría ser que un cierto aire sí que les une, pero nada más que un aire, porque de momento Pepe tiene ese pequeño montón de errores que le hacen más adorable para las madres y asaz comestible para las hijas. Un servidor ya ha oído decir a dos señoras maduritas hablando del susodicho «Has visto hoy al Tenaillo?». Y es que Pepe es un descubrimiento semejante al de la niña Isabel Tenaille en su momento. Y aprovechando el lapsus ya habrán visto que la Tenaille ha vuelto a la minipantalla con dos años más de edad tras sus excedencias y esa manera tan suya de ser mitad angelical, mitad mujer fatal. ¡Ay! sea como sea con todo aquello que anunciaban como el cambio en TVE resulta que Pepe Navarro y la vuelta de la Tenaille es lo único que ha motivado al personal Bueno, claro y que Balbín fuera cesado, tarde, pero cesado.

— oOo —

Y es que el país, el pueblo llano es un pedazo de pan, que lo mismo sufre con Lola Flores cuando Lola Flores le dice eso de que se vayan si de verdad la quieren, para que su hija pueda llegar al altar, que siguen sufriendo cuando Lola Flores dice que sufre lo indecible por una portada en la prensa del destape O sea que el caso es darle masoquismo al respetable y que sea por lo que sea tenga que sufrir lo que no está en los escritos por no haber cometido más pecados que querer mucho a Lola Flores Que está visto que nuestra Lola nacional no puede ni siquiera sufrir sola porque siempre tiene al pueblo que sufre con ella aunque le echen de la boda fíjense ustedes si querrán a esa mujer.

Alguien tiene que ir pensando en encargar un monumento muy grande para Lola Flores y otro al lado para su público que tanto la quiere. De verdad.

LO QUE SE FILTRA

FRANCIA EN EL PUNTO DE MIRA

Madrid (Colpisa). — Dos diarios, Ya y Abc, coinciden hoy en sus editoriales en el motivo de los mismos, aunque tratando temas diferentes. Se trata de Francia. Abc analiza las recientes declaraciones del presidente Mitterrand sobre el futuro del mercado común: «ha sido tajante Mitterrand en sus últimas declaraciones: hay que reformar las estructuras del mercado comunitario antes de abordar la entrada de España. Dicho en castellano, los plazos para la integración española en la Comunidad europea quedan relegados a las calendas griegas». Para Abc «la respuesta del Gobierno de Madrid a Mitterrand tiene que ser oficial. Don Felipe González necesita responder públicamente al reiterado desaire del Gobierno de París, emplazando de forma oficial tanto al presidente francés como a los órganos rectores de la Comunidad europea. España debe presentar una propuesta de integración, despejando de una vez para siempre las alucinaciones ideológicas».

SE ALEJA LA ROSA DE FRANCIA

Ya, por su parte, analiza en su editorial los resultados de las últimas elecciones parciales realizadas en Francia en las últimas semanas. «De una parte, es cierto que la sociedad francesa había escogido con esperanza las fórmulas socialistas que ofrecían promesas sugerentes en cuestiones vitales que son las que a la gente le interesan; luego vinieron las implantaciones ideológicas, la conquista de las instituciones y la penetración en los centros decisorios culturales, laborales, docentes, judiciales e informativos. Parece que el cambio esperado ha sido ese: la sustitución de unas personas por otras; la politización de las cosas ordinarias. Pero cuando atañe al saneamiento económico es balance negativo. La reacción era, por lo tanto, tan explicable como previsible Más aún cuando la oposición francesa dividida en la gran convocatoria de 1981, parece que da pruebas de pragmatismo e inteligencia al comparecer unida»

SEGURIDAD EN LOS HOSPITALES

Diario 16 dedica su editorial al reciente suceso acaecido en Burgos cuando dos policías nacionales fueron asesinados por dos individuos que liberaron a un preso «Que un hospital no disponga de las intalaciones de seguridad de una prisión es lógico, pero que presos peligrosísimos anden en pijama por él como si fueran enfermos de apendicitis, eso no sólo es ilógico, sino que entra de lleno en la más temeraria de las imprudencias y puede conducir, como ha sucedido en Burgos, a un baño de sangre».

«La única solución razonable —continúa el editorial—, parece ser la creación de módulos de seguridad especial en los hospitales en los que se pueda garantizar no sólo la inaccesibilidad al delincuente herido sino también la inviolabilidad de aquellas personas amenazadas de muerte».

TENSIONES EN CENTROAMERICA

El País, por otra parte, trata en uno de sus comentarios editoriales, el conflicto centroamericano. «Las conversaciones recientemente salidas a la luz entre delegados cubanos y representantes de Edén Pastora pueden responder a consideraciones de realismo y racionalidad política, que, lejos de ser dañinas para Nicaragua, podrían serle de mucha utilidad. Ante la agresiva política de EE.UU., apremios económicos, morales, militares, incluso razones objetivas, pueden empujar al sandinismo a extremar actitudes de dureza Incluso, como ha ocurrido en una ocasión, a actitudes de arrogancia de países vecinos».

LOS TOROS

DOS OREJAS PARA RAUL ARANDA, EN ZARAGOZA

Zaragoza (Efe). — Sexta corrida de la feria del Pilar, que fue televisada en directo. Algo más de tres cuartos de entrada. Toros del Marqués de Domecq, de los que tercero, cuarto y quinto dieron buen juego. Los dos primeros acusaron falta de fuerza y terminaron defendiéndose y el último fue un manso ilidiable. «Curro» Vázquez fue volteado por el primero de la tarde, en los lances de recibo. Se repuso y continuó valiente en el ruedo, acusando cojera. Después de estoquear al astado pasó a la enfermería, donde se le apreció una contusión en los músculos abductores, que no le impedía continuar la lidia. Salió para lidiar al cuarto y realizó una faena muy torera, que no tuvo colofón con la espada. No obstante escuchó una fuerte ovación y salió a saludar al tercio. Pasó después a la enfermería, para ser curado debidamente de la lesión que había padecido. Raúl Aranda anduvo aperreado en su primero y al final escuchó palmas y pitos. En el quinto cuajó una buena faena y mató de una gran estocada. Ovación, dos orejas y vuelta. Juan Ramos estuvo muy torero y decidido en el tercero, al que hizo una faena variada, pero con el estoque no estuvo breve. Al final fue ovacionado. En el último, un toro que no tenía un pase, el muchacho estuvo valentísimo en todo momento. Después de pinchar tres veces el toro se refugió en tablas y dando los costillares derechos recorrió el ruedo por tres veces, sin dar opción al torero a poderle estoquear, ni descabellar, a pesar de que intentó hasta apuntillarle. Al pasarse el tiempo sonaron los tres avisos. Salieron los cabestros, el toro no hizo caso de ellos y después de mucho trabajo, el astado fue apuntillado desde barreras. Juan Ramos, contrariado por su mala suerte, se retiró entre barreras, no pudiendo ocultar su disgusto. El público comprendió la voluntad del muchacho, que mañana alternará con Justo Benítez y Raúl Aranda, con toros del Conde de la Corte.

M.C.D. 2018

Bancos y Cajas de Ahorro consideran excesivo el propuesto aumento de los Coeficientes de Caja

Próxima subida de las tarifas telefónicas (del 8 al 9 por ciento)

(Viene de primera página)

pe máximo de la misma al 20 por 100, se ha desatado una lucha de intereses que ha provocado nuevas tensiones entre las entidades privadas y el Banco de España. Fruto de este estado de cosas no se descarta que Bancos y Cajas de Ahorro no contribuyan a la colocación de activos tales como certificados de regulación monetaria y pagarés en la misma proporción que en las últimas subastas, tal como ocurrió en la precedente en la que el Banco de España no pudo asignar 100.000 millones de pesetas que vencían el pasado día 10, debido a los desacuerdos existentes en el pago de intereses.

De todas formas, la lectura de la que se prevé nueva normativa sobre Coeficientes no han despertado las mismas reacciones entre los afectados. De una parte, la Banca privada nacional, aunque no lo predique a voces por discreción, se siente satisfecha por la amplitud de las futuras disposiciones, que afecta a todos los intermediarios financieros. El planteamiento es simple, si todos estamos en el negocio del dinero, la legislación debe aplicarse a todos por igual, incluidos Bancos, Cajas, Montepíos y Mutualidades, Entidades de Seguros, de Ahorro y Capitalización, Entidades de Crédito Cooperativo y Sociedades Mediadoras en el Mercado del dinero.

Tampoco se oculta una ligera satisfacción por la repercusión que puede tener sobre la expansión de la Banca extranjera, cuyos depósitos se han visto exentos de coeficientes en buena medida al estar basados en nuevos activos financieros no computables.

En general, los directivos de la Banca y Cajas de Ahorro son de corte liberal por lo que las disposiciones restrictivas sobre su negocio no son bien recibidas, pero entienden que si éstas existen deben afectar a todos por igual. Por su parte, la Banca extranjera no oculta su insatisfacción ante las nuevas disposiciones que se avecinan, que recortan sustancialmente su capacidad operativa, a no ser que compren Bancos españoles.

La lucha por el control del mercado monetario desatada por el Banco de España, cuya máxima obsesión es que el crecimiento de las disponibilidades líquidas (oferta monetaria «depósitos de ahorro» depósitos a plazo), no supere en este semestre el 9,5 por 100, obligo a esta Institución a retener la máxima cantidad de dinero posible por medio de los depósitos obligatorios así como por la recompra del dinero libre a través de las emisiones de CRMS y pagarés, pero ofrece unos intereses más bajos que los del mercado interbancario.

Frente a esta actuación, la actitud de la Banca, según comentaron varios banqueros a este periódico es la siguiente: Este es un negocio en el que se obtienen unos beneficios a través de los intereses que se cobran por el préstamo de dinero. Prestar dinero al 21 por 100 al Estado, cuando otros Bancos lo compran al 25 por 100, es un mal negocio. Tener obligatoriamente que prestarle el 4 por 100 de nuestros depósitos al Estado al 10 por 100, es un negocio peor, pero tener que depositar en las arcas del Banco de España hasta un 0 por 100, sin obtener ninguna retribución por este dinero, es la ruina.

Actualmente, el tope legal autorizado sobre Coeficiente de Caja que permite al Banco de España un considerable margen de maniobra y control sobre el mercado monetario es del 9 por 100, tope que aún no ha llegado a utilizar, ya que los efectivos inmovilizados a partir de la circular 81.983 son del 7,75.

Los responsables de las entidades de crédito hacen cábalas acerca del siguiente paquete legislativo sobre inversiones obligatorias que se aprobaará antes de fin de año por el Consejo de ministros para ser remitido al Congreso de los diputados.

Otra de las novedades que contempla el proyecto de unificación de Coeficientes de Bancos y Cajas en uno sólo es que se computarán en Cajas de Ahorros las emisiones y suscripciones de cédulas hipotecarias. Para la Banca industrial, los bonos de caja también estarán sometidos a cómputo en el mencionado coeficiente.

A la vista de esta situación, el panorama que se vislumbra en medios financieros en los próximos meses es de tensión entre las autoridades monetarias y los responsables de Bancos y Cajas de Ahorro, ya que según han manifestado a este periódico, la razón última de estas disposiciones no es la de controlar mejor el mercado monetario o ejercer una actitud vigilante sobre la salud y solvencia de las entidades de crédito, sino asegurar una financiación barata para sufragar los planes de reinversión, financiar el déficit público y los intereses de la Deuda y pagar los costes sociales que ocasiones los planes de reconversión industrial.

TELEFONICA: AMPLIACION DE CAPITAL Y SUBIDA DE TARIFAS

Madrid (Efe). — La Compañía Telefónica ha realizado una ampliación de capital de 48.062 millones de pesetas y subirá las tarifas entre el 8 y el 9 por ciento a finales de año, ha informado su presidente, Luis Solana, en conferencia de Prensa hoy en Madrid.

El reajuste tarifado no será para todos igual —según el señor Solana— y así se producirán descensos proporcionales en las tarifas interurbanas y periféricase e incrementos en las urbanas.

Párroco rural malagueño declarado «persona non grata»

Por haberse negado a oficiar misa en la Patrona de la Guardia Civil

Málaga (Efe). — El Ayuntamiento de Villanueva del Trabuco (Málaga), ha tomado el acuerdo de declarar «persona non grata» al párroco de la localidad, por haberse negado a oficiar una misa con motivo de la festividad de la Virgen del Pilar, según una inforrmación que publica hoy el «Diario de la Costa del Sol».

Al parecer, los hechos se originaron a lsolicitar del párroco el comandante de puesto de la Guardia Civil de Villanueva del Trabuco que oficiara una misa en honor del Cuerpo con motivo de la festividad de su Patrona, a lo que el párroco se negó, señalando que no permitiría tampoco la utilización del templo.

La noticia causó revuelo en el pueblo, y el Ayuntamiento, de mayoría socialista, convocó una sesión de Pleno extraordinario adoptando el acuerdo de declarar al párroco «persona non grata», con el voto en contra del representante del Partido Comunista.

El pasado día 12, el pueblo en masa se dirigió al templo parroquial, en el que no se encontraba el sacerdote, y una vez dentro el alcalde expuso los motivos por los que el Ayuntamiento había tomado la decisión. Tras leerse el acuerdo del pleno se sometió a votación si el pueblo estaba de acuerdo con el mismo, y los vecinos se levantaron para dar su aprobación al acuerdo municipal.

Tras el rezo de un «Ave María», los vecinos se dirigieron al cuartel de la Guardia Civil, donde participaron en un almuerzo con la dotación del Cuerpo.

El Ayuntamiento, ratificando su acuerdo y su deseo de que el párroco no vuelva al pueblo, ha ordenado cambiar las cerraduras del templo.

REACCION DEL PARROCO

Málaga (Logos) — El párroco de Nuestra Señora de los Dolores de la localidad de Villanueva del Trabuco, don Bonifacio Guzmán declarado por el Ayuntamiento «persona non grata» por no haber querido oficiar la misa del día del Pilar Patrona de la Guardia Civil, ha manifestado que él no ha tenido roce alguno con miembros de este Cuerpo y que oficialmente no se le ha comunicado la noticia que, por otro lado, le llena de consternación. Dijo que seguía en la parroquia, «al pie del cañón», fueron sus palabras.

Por su parte, el alcalde de Villanueva, don José Antonio Arjona, manifestó que al tener conocimiento, por el comandante de la Guardia Civil de Villanueva del Trabuco de que la misa del día del Pilar se iba a oficiar en el vecino pueblo de Villanueva del Rosario, le preguntó los motivos, y le informó de que ante la negativa del párroco de celebrarla en el pueblo, tuvo que optar por organizarla en el pueblo de al lado Después de una serie de contactos en los que se comentaron las dificultades, la ceremonia no se celebró en Villanueva del Trabuco y la Corporación municipal acordó considerar a don Bonifacio Guzmán como «persona non grata».

El Rey almorzó con el presidente del Senegal

Por la tarde viajó a Ciudad Real para asistir a una cacería

Madrid (Efe). — Su Majestad el Rey Juan Carlos ofrección hoy un almuerzo, en el palacio de La Zarzuela, al presidente del Senegal, Abu Diuf, quien se encuentra en Madrid en visita de carácter privado.

Al almuerzo asistieron el vicepresidente del Gobierno, Alfonso Guerra, quien desde esta mañana ha asumido interinamente la jefatura del Gobierno, por ausencia de Felipe González, y el ministro de Agricultura.

Tras este almuerzo, el presidente del Senegal emprenderá viaje a Argel y fue despedido por el ministro de Transportes, Enrique Barón.

El Rey recibió también esta mañana al ministro de Obras Públicas, Julián Campo, en uno de los habituales despachos que el Monarca mantiene con los ministros del Gobierno.

EL REY, EN UNA FINCA DE CIUDAD REAL

Ciudad Real (Efe). — Su Majestad el Rey don Juan Carlos ha llegado hoy en helicóptero a la finca denominada «Encomienda de Mudela» (Ciudad Real), a fin de asistir a una jornada cinegética.

A la cacería asisten también su padre, don Juan de Borbón, la Princesa Gabriella de Saboya, el ganadero Samuel Romano Flores y otras personalidades.

EL PRINCIPE TALAL, ENVIADO DE «UNICEF», LLEGA A MADRID

Madrid (Efe). — El Príncipe Talal Abdul Aziz al Saud, hermano del Rey Fahd de Arabia Saudita y enviado especial de UNICEF, llegará a Madrid el próximo domingo invitado por el Gobierno español.

El Príncipe Talal, que es presidente del AGFUND (Fondo del Golfo Pérsico para las Organizaciones de Desarrollo de Naciones Unidas) llega a España para tratar de la ayuda española al programa de UNICEF para países en vías de desarrollo.

Durante su visita, que durará tres días, el Príncipe será recibido por el Rey don Juan Carlos y por el presidente del Gobierno, Felipe González. Se entrevistará también con los ministros de Asuntos Exteriores, Economía y Hacienda y otras personalidades españolas.

El Supremo condena a cinco mujeres por varias causas de aborto

Señala en la sentencia que la vida intrauterina es un bien protegible

Madrid (Logos). — La Sala de lo Criminal del Tribunal Supremo ha anulado la sentencia absolutoria respecto a cinco de las mujeres abortistas de Bilbao, tras estimar los cuatro motivos de casación formulados por el Ministerio Fiscal.

La nueva sentencia condena a tres de las procesadas por «delito imposible sobre aborto» y a otras dos mujeres por «delito de aborto». La principal implicada, Julia García Navarro ha sido condenada a doce años y seis meses de prisión menor y a seis años de inhabilitación para prestar cualquier género de servicios en clínicas, establecimientos sanitarios o consultorios ginecológicos públicos y privados, por tres delitos consumados de aborto, a otra pena de cuatro meses y un día por un delito de aborto en grado de frustración y a otras cuatro penas de 20.000 pesetas de multa por cuatro abortos más en grado de ejecución imperfecta.

Las demás penas impuestas oscilan entre 20.000 pesetas de multa y un año de prisión menor. Otras cuatro procesadas han sido absueltas por retirada de acusación, prescripción del delito, tentativa desistida y por no realización de hechos.

Previamente, y ante la advertencia de los defensores realizada ante el Tribunal de la inconstitucionalidad de la norma penal que regula el delito de aborto la Sala declara: «desde el punto de vista eminentemente legal (...) la tipificación penal sobre el aborto no reviste inconstitucionalidad alguna sobrevenida». La Sala añade: el proteger penalmente la vida intrauterina es proteger la futura personalidad del ser que va a nacer, es decir, de lo que realmente existe con el destino de llegar a persona, y este es bien plenamente protegible en la legislación del Estado español, sin infracción de la Constitución».

Siguen concentrados ante la Moncloa algunos afectados por la colza

Los abogados piden que no se presuponga la culpabilidad

Madrid (Efe). — Más de cien afectados por el síndrome tóxico continúan hoy, por segundo día, concentrados ante La Moncloa para presionar al Gobierno a que dé soluciones a sus problemas

El colectivo inició un encierro el pasado martes en el hospital madrileño «Primero de Octubre» desde donde se trasladó a las inmediaciones de La Moucloa, ante la posibilidad de que el Consejo de ministros del jueves aprobase un real decreto sobre el tema.

Un portavoz de la coordinadora de afectados comunicó a «Efe» que el ministro de la Presidencia, Javier Moscoso, no había accedido a mantener hoy una entrevista con ellos para discutir el borrador del real decreto que no fue aprobado ayer por el Consejo de ministros.

LOS ABOGADOS PIDEN QUE NO SE PRESUPONGA LA CULPABILIDAD

Madrid (Logos). — Cinco abogados defensores de procesados en el sumario del síndrome tóxico declararon anoche en ruedo de Prensa que a estas alturas del sumario, aún no se ha determinado la relación de causalidad entre el aceite y el envenenamiento masivo del síndrome. «Pedimos a la opinión pública —añadieron—, que no emita un juicio previo de culpabilidad y que no se hagan presiones que puedan perturbar la serenidad de los jueces». Los abogados se refirieron a que «no es seria la relación de causalidad montada sobre un hecho negativo», cuál es que dejasen de producirse enfermos a partir de la retirada del aceite de colza. «No puede decirse seriamente que el aceite causó el envenenamiento porque el tóxico todavía no se ha encontrado. Es cierto que al retirar el aceite disminuyeron los casos, pero esto no es suficientemente para montar la acusación».

C.D. 2018

FELIPE GONZALEZ, EN ROMA

Se descarta que una captura de armas por la Policía tenga algo que ver con su estancia

(Viene de primera página)

den la realización de los altos objetivos que alentaron los esfuerzos de los padres fundadores de la Comunidad».

Refiriéndose a Italia, el presidente del Gobierno agradeció la acogida dispensada y agregó que «los lazos de unión entre nuestros dos países son ahora más estrechos que nunca».

El presidente del Gobierno, Felipe González, hizo un llamamiento a la superación de los egoísmos nacionales y a los obstáculos para el ingreso de España en la Comunidad Económica Europea.

«Europa tiene que buscar sus señas de identifad fuera de su espacio continental, debe dejar de lado la introversión y el ensimismamiento para proyectar su imagen y sus valores en otros continentes y la única vía es la de la unión», añadió el presidente del Gobierno español.

Tras agradecer a Italia el apoyo que presta al ingreso de España en la CEE, Felipe González manifestó que la preocupación esencial de su Gobierno «es también el mantenimiento de la paz y la amistad entre los pueblos y los Estados de Europa, con independencia de sus sistemas políticos y sociales».

Bettino Craxi, brindó por la salud del Rey don Juan Carlos, la prosperidad del pueblo español, la amistad entre ambos países y «el bienestar personal del presidente González».

«Saludamos en el jefe del Gobierno español —dijo también Craxi— al representante de una joven democracia que ha sabido en primer lugar afirmarse y después consolidarse contra todas las insidias y amenazas, mediante el sacrificio y la abnegación».

DOS JOVENES PERSEGUIDOS ABANDONAN ARMAS

Roma (Efe). — Una patrulla de la Policía italiana, en servicio de vigilancia con motivo de la visita del presidente del Gobierno español, persiguió hoy a dos jóvenes que lograron escapar tras deshacerse de una bolsa con numerosas armas.

Según se informó a última hora de hoy, el hecho ocurrió a primeras horas de esta tarde en la calle Aldovrandi, situada en el barrio de Parioli, al Norte de Roma.

La Jefatura de Policía decretó alarma inmediata, como medida de precaución, de todas las patrullas en servicio para la visita del presidente del Gobierno español.

A pesar de una intensa batida, la pista de la motocicleta se ha perdido.

NO HUBO INTENTO DE ATENTADO

Madrid (Efe). — Fuentes de la Presidencia del Gobierno han confirmado a «Efe» que los presuntos terroristas detectados por la Policía italiana no pretendían atentar contra el presidente español, que se encuentra hoy en Roma.

Los mismos medios han indicado que la Policía italiana ha llegado a tal conclusión después de las investigaciones que ha realizado.

Según la Policía, las armas estaban dispuestas como para un traslado y no para ser usadas inmediatamente.

Los Ayuntamientos deben a la S. S. más de 5.000 millones de pesetas

Por otro lado, la deuda estatal con las empresas de instrumentación científica asciende a unos 8.000 millones

Madrid (Logos). — La deuda de las Corporaciones locales con la Seguridad Social, por asistencia sanitaria concertada, ascendía a 5.155.527 pesetas, el pasado 30 de Agosto, según fuentes oficiales, quienes añadieron que no se han establecido convenios de carácter general para el saldo de la deuda y que los Ayuntamientos se han acogido libremente a las moratorias concedidas en la norma sobre cotización.

Las Palmas, con más de 117 millones de pesetas, es la provincia que más dinero debe, seguida de Orense con 48 y Segovia y Valencia con algo más de 43 millones de pesetas. Por el contrario, las de menor índice de deudas son Alicante, con 61.000 pesetas; Zamora con 107.000 y Albacete con 120.000.

Por otra parte, la deuda del Estado con las empresas de instrumentación científica, asciende a unos 8.000 millones de pesetas, ha dicho el presidente de la Feedración de esta sempresas, en una rueda de Prensa, celebrada en la Cámara de Comercio e Industria de Madrid.

Durante la misma se habló de la mala situación del sector, al reducirse las inversiones de la Administración, la cuantía de la deuda del Estado y las posibilidades y ventajas que representaría el fomento de una industria nacional de instrumentación científica y médica.

Reunión política para la concertación ante los problemas de la crisis económica

Madrid. — El presidente del Gobierno, Felipe González, recibió el jueves en el palacio de la Moncloa, a los sindicatos UGT, CC.OO. y la patronal CEOE, con lo que se inicia la primera reunión conjunta Gobierno-fuerzas sociales para buscar soluciones frente a los problemas de la crisis económica. En la foto, de izquierda a derecha, Marcelino Camacho (CC.OO.), Nicolás Redondo (UGT), Felipe González y Carlos Ferrer Salat (CEOE), cambian impresiones poco antes de que diera comienzo la reunión.

(Foto Efe)

Funerales en Rentería por el guardia civil asesinado por ETA

Televisión retransmitirá el comunicado de los terroristas, cuando liberen al capitán secuestrado

Felipe González considera «sensata» la decisión de TV.E.

Rentería (Guipúzcoa) (Efe). Los funerales por el guardia civil Angel Flores Jiménez, muerto ayer en atentado, se han oficiado este mediodía en la parroquia de «Nuestra Señora de Guadalupe», en Rentería, con la asistencia del ministro del Interior, José Barrionuevo.

A las honras fúnebres han asistido, además de la viuda y los cinco hijos del guardia civil muerto, el delegado general del Gobierno en el País Vasco, el director general de la Guardia Civil, el director general de Policía y otras autoridades.

El féretro llegó a la parroquia a hombros de miembros de la Benemérita y de la Policía Nacional cubierto por la Bandera Nacional, sobre la que estaba colocado un ramo de flores y el tricornio del guardia civil asesinado.

Frente a la iglesia una compañía de la Policía Nacional, otra de la Guardia Civil y otra tercera de los grupos antiterroristas rurales, junto con la Banda de música militar de San Sebastián rindieron honores al féretro.

En los alrededores del templo se encontraba un gran despliegue de miembros de diversos Cuerpos de Seguridad del Estado, que patrullaban la zona y rastrearon diversos lugares con perros adiestrados.

El párroco, en su homilía, hizo un llamamiento a la reconciliación y afirmó que «los cristianos condenamos este acto y todo hecho violento, pero sobre todo la muerte».

A la salida del funeral, el féretro fue introducido con honores en un furgón fúnebre tras entonarse el himno a la Guardia Civil, que fue coreado con aplausos y vivas a la Benemérita por el numeroso público congregado a la salida del templo.

El ministro Barrionuevo dio vivas a España, el País Vasco, la Constitución, el Rey, la Guardia Civil y las Fuerzas de Seguridad, tras lo cual, junto con las otras autoridades asistentes se dirigió a pie al lugar del atentado, donde se rezó una oración.

Barrionuevo, acompañado por el delegado del Gobierno y gobernadores civiles de Guipúzcoa y Vizcaya, se dirigió posteriormente a la Casa del Pueblo de Rentería, donde departió con el alcalde de la localidad, el socialista José María Gurrutxaga y otros miembros de su partido, para partir, seguidamente, por vía aérea hacia Madrid.

El féretro con los restos mortales del guardia civil, Angel Flores, partieron también desde el templo hacia el aeropuerto guipuzcoano, desde donde fueron trasladados por vía aérea a Madrid para seguir por carretera a su localidad natal de San Martín del Pimpollar. en Avila.

ENTIERRO DEL GUARDIA CIVIL ASESINADO

Avila (Efe). — Los restos mortales del guardia civil Angel Flores Jiménez, han recibido sepultura hoy en el cementerio del pueblo abulense de San Martín del Pimpollar, de donde era natural.

Al entierro ha asistido el general jefe de la Guardia Civil, a quien acompañaban otros jefes de la Benemérita y autoridades.

En el duelo han estado presentes la viuda e hijos del guardia civil asesinado, así como los padres, hermanos y otros familiares.

Inmediatamente después de la llegada de los restos, fue oficiada una misa de «córpore insepulto» en la iglesia del pueblo, terminada la cual los restos mortales del guardia civil fueron trasladados hasta el cementerio de la localidad donde recibieron cristiana sepultura.

TVE. LEERA COMUNICADO CUANDO «ETA» PONGA EN LIBERTAD AL CAPITAN SECUESTRADO

Madrid (Efe). — Televisión Española se compromete a publicar íntegramente el comunicado de ETA (P-M), que exigen los secuestradores del capitán Alberto Martín Barrios, cuando éste sea liberado.

Al comenzar la edición del Telediario de las tres de la tarde se ha hecho este anuncio y se ha indicado que se leerá exclusivamente por motivos humanitarios.

Más adelante, se ha dado lectura a la siguiente nota que da cuenta del acuerdo tomado esta mañana por el Consejo de Administración de RTVE:

«A propósito del secuestro del capitán Martín Barrios, el comando «Esteban Urquiada Labuaseta» difundió un comunicado que contiene tres afirmaciones principales:

La primera: ETA (P-M) recusa a la jurisdicción militar para juzgar a los miembros del comando que intentó asaltar el cuartel de Berga (Lérida) en Noviembre de 1980 y estima que esa jurisdicción ha sido impuesta al poder civil.

Segunda: Considera que la Legislación civil ha sido pisoteada y que se niega a la libertad provisional a los encausados que habrían disfrutado de la misma de ser juzgados civilmente al haber permanecido más de treinta meses en prisión preventiva.

Tercera: Califica de desorbitadas las peticiones iniciales del Ministerio Fiscal que suman más de mil años para los nueve procesados.

Televisión Española se compromete a difundir íntegramente tal comunicado en dos telediarios como exigen los secuestradores, por razones exclusivamente humanitarias, cuando el capitán Martín Barrios haya sido liberado».

La familia de Alberto Martín Barrios, se encuentra más tranquila ante el anuncio hecho por TVE., de que procederá a la lectura del comunicado de la organización en el momento que esta libere al secuestrado.

El portavoz de la familia, Daniel Rodríguez, ha dicho a «Efe»: «Nos hemos quedado bastante más tranquilos. Pienso que ahora la organización cumplirá ese medio pacto que parece que puede existir con Televisión y, a su vez Televisión, también, con ese compromiso público que ha hecho, lo sabrá respetar».

En medio de un clima de tensión, en el que no faltaron las lágrimas, los familiares del capitán Alberto Martín, pidieron esta mañana a todos los medios de comunicación y, en especial a TVE., que dieran publicidad al comunicado de ETA.

Fernando Martín Barrios dijo que a las dos de la pasada madrugada habían recibido, en su domicilio de Bilbao, a través del diario «Deia» un nuevo comunicado en el que la organización terrorista ponía una «condición inexcusable» para no ejecutar a su hermano: la lectura en los telediarios de las 15 y de las 20,30 horas de hoy, del texto íntegro que ya pretendieron que se leyera días atrás.

Añadieron que tenían la plena seguridad de que éste sería el último comunicado que esta organización intentaría emitir por televisión y que no habría más solicitudes en esta línea.

DECISION «SENSATA»

Roma (Efe). — El presidente del Gobierno español, Felipe González, ha dicho hoy que le parece «sensata» la decisión de TVE. respecto al comunicado de ETA en relación con el secuestro del capitán Alberto Martín Barrios.

Consultado sobre el chantaje de ETA, que pretendía la difusión de un comunicado por TVE., el presidente del Gobierno, señaló que la situación «parece evolucionar» y «según las noticias que tengo, se ha tomado una decisión que me parece sensata por parte de Televisión Española».

ASESINATOS REIVINDICADOS

San Sebastián (Efe). — ETA (M), se ha responsabilizado de las muertes del guardia civil Angel Flores Jiménez y del vecino de Hernani, Juan José Pulido, según publica hoy el diario «Egin».

Problemas en el seguro integral de cereales, según la CNAG

Madrid (Efe). — La CNAG ha solicitado al ministro de Agricultura que libere al agricultor de la obligación de aportar ante el SENPA la póliza del seguro integral de cereales, precisa para obtener préstamos para comprar fertilizantes y semillas.

La Confederación Nacional de Agricultores y Ganaderos indica al ministro que se ha incumplido lo previsto en la Orden ministerial de 1.º de Septiembre, en la que se dice que la suscripción de esa póliza comenzará en la misma fecha, pues el día 13 de Octubre, además de no haberse aún publicado una tercera disposición reguladora, se ignora cuándo se podrá suscribir.

M.C.D. 2018

Recurso de inconstitucionalidad contra la concesión de 800 millones a CC. OO. y UGT

Ha sido presentado por el Defensor del Pueblo

Escasa incidencia de la huelga de RENFE

Madrid (Efe). — El Defensor del Pueblo ha interpuesto, por vez primera, un recurso de inconstitucionalidad, por considerar contrarios a la Constitución los criterios de distribución de la subvención de ochocientos millones de pesetas a las centrales sindicales UGT y CC. OO., en los presupuestos del Estado de 1983.

Joaquín Ruiz Jiménez, que ejercita por primera vez una de sus competencias, considera que estos criterios vulneran los principios y derechos de igualdad jurídica, pluralismo y libertad sindical proclamados en la Constitución.

Considera el Defensor del Pueblo que las demás centrales sindicales que no son UGT o CC. OO., también desarrollan legítimamente funciones propias como sindicatos, en defensa de sus representados, para cuya actividad han de contar con recursos y medios proporcionales.

ESCASA INCIDENCIA DE LA HUELGA DE «RENFE»

Madrid (Efe). — La huelga general convocada para hoy en RENFE no ha tenido el eco esperado entre los trabajadores de la empresa, mientras el plan de servicios mínimos, que durará hasta las doce de la noche, funcione con normalidad.

Fuentes de la dirección de RENFE han aseguralo a «Efe» que el 95 por ciento de los trabajadores no sujetos a los servicios mínimos no han secundado la huelga, mientras la central convocante del paro, Comisiones Obreras, asegura que sólo trabajan aquellos agentes incluídos en los citados servicios mínimos.

DESCONVOCADA LA HUELGA DE «RENFE» PARA LOS DIAS 17 Y 21

Madrid (Efe). — Todas las centrales sindicales, incluída CC. OO., han desconvocado la huelga de RENFE para personal de conducción, programada para los días 17 y 21, ha informado a «Efe» la dirección de la empresa.

DOS PARADOS VAN A PIE DESDE BILBAO A MADRID PARA PEDIR TRABAJO

Bilbao (Efe). — Dos trabajadores en paro de Bilbao han iniciado hoy una marcha a pie desde la capital vizcaína hasta Madrid para pedir trabajo.

Se trata de Eloy García y José Ramón Pla que se encuentran sin trabajo desde hace ocho y cinco años, respectivamente y han decidido realizar este acto para llamar la atención sobre su estado.

Ambos trabajadores esperan poder entrevistarse con el presidente González y quieren también llegar hasta Prado del Rey para explicar por televisión el motivo de su viaje.

Ambos quieren resaltar que su marcha «no es ningún juego. Lo hemos pensado mucho, lo único que queremos es pedir un puesto de trabajo, una ocupación con la que poder mantener a nuestras familias».

SENTENCIA FAVORABLE A LA SEMANA LABORAL DE 40 HORAS

Palencia (Efe). — La Magistratura del Trabajo ha dictado sentencia favorable a la aplicación de la Semana Laboral de 40 horas en el sector de la Construcción de Palencia, en recurso planteado por Comisiones Obreras y UGT.

El fallo indica que «a partir del 30 de Julio de 1983, la jornada laboral ordinaria de los trabajadores afectados por el convenio colectivo provincial de la construcción y obras públicas de Palencia y su provincia no podrá exceder de 40 horas semanales»

EL PRESIDENTE DEL SINDICATO DE POLICIA SE NIEGA A DECLARAR

Por sus manifestaciones de que «Barrionuevo había perdido la brújula»

Madrid (Logos). — El presidente del Sindicato Profesional de Policía, Manuel Novas, se negó a contestar al jefe de la sección de régimen disciplinario de la Dirección General, acerca de las declaraciones realizadas por aquél días atrás, en las que afirmaba que «Barrionuevo ha perdido la brújula» y dudaba de la lucidez mental del ministro, quien previamente había hablado sobre un grupo de «indeseables» existente en el seno del Cuerpo Superior de Policía.

Novas compareció ante la sección de Régimen Disciplinario y pidió que se le aclarara si había sido citado en calidad de presidente del Sindicato Profesional o simplemente como funcionario. Tras contestársele que debía declarar como inspector, Novas anunció que no contestaría a ninguna pregunta, puesto que las palabras que pronunció hace días contra el ministro del Interior fue en calidad de dirigente sindical.

El presidente del Sindicato Profesional argumentó que, a falta de una legislación específica sobre las actividades sindicales en el seno de la Policía, se acogía al artículo 68 del Estatuto de los Trabajadores, según el cual un representante sindical no puede ser sancionado por sus declaraciones. No obstante, Manuel Novas manifestó a los periodistas que, aunque no se le pueda aplicar una sanción administrativa, está dispuesto a comparecer como ciudadano ante los Tribunales ordinarios.

El representante sindical explicó también que con la apertura del expediente iniciado contra él «se ha vuelto a romper la normalidad entre la Policía y el Ministerio del Interior», anunciando que la asesoría jurídica del SPP estaba estudiando la posibilidad de presentar una querella por las declaraciones realizadas por Barrionuevo en las que criticaba al Cuerpo Superior de Policía.

AYUNTAMIENTO DE BURGOS

ANUNCIO

OBJETO DEL CONCURSO. — La adquisición de 243 carteles informativos y 84 metros cuadrados de cartel preaviso para ser instalados en las travesías de la Ciudad

TIPO DE LICITACION. — 6.408.000 pesetas, a la baja, debiendo desglosar los licitadores el precio que corresponde a los carteles informativos y a los carteles de preaviso

GARANTIAS. — La fianza provisional por un importe de 131.120 pesetas y la definitiva por los porcentajes reglamentarios

PRESENTACION DE PROPOSICIONES. — En el Negociado de Contratación de la Secretaría General de este Ayuntamiento hasta las trece horas del día 5 de Noviembre del año en curso

OTROS DETALLES. — Los anuncios extensos han sido publicados en el B. O de la provincia número 174, del día 4 de Agosto de 1983 y «B O E.» número 243 del día 11 de Octubre de 1983

Burgos 13 de Octubre de 1983

EL ALCALDE

EL DOLAR SIGUE SUBIENDO

Ya está en 152,30 pesetas

Madrid (Efe). — El dólar ha registrado hoy una nueva subida frente a la peseta en el mercado de cambios de Madrid y su cambio medio se ha situado en 152,300 pesetas

Esta cotización supone una apreciación de la divisa norteamericana de 81 céntimos respecto a las 151,487 pesetas de ayer.

Embarcaciones españolas bloquean la frontera portuguesa del Guadiana

Como protesta por el retraso en las negociaciones del convenio de pesca

Ayamonte (Huelva) (Efe). Durante más de dos horas, embarcaciones con base en las localidades onubenses de Isla Cristina y Ayamonte bloquearon la frontera con Portugal en el río Guadiana en protesta por el retraso de la negociación del convenio pesquero entre ambos países.

Con esta acción se pretende que las administraciones española y portuguesa se sienten a negociar los convenios pesqueros y se termine con los apresamientos de armadores españoles por parte de patrulleras lusitanas.

Las embarcaciones de Isla Cristina y Ayamonte abandonaron el bloqueo y dejaron libre la frontera con Portugal al recibir la promesa por parte del director general de Pesca de que la Administración española va a realizar las gestiones oportunas para iniciar las negociaciones del convenio de pesca con Portugal.

Fuentes de Vila Real de Santo Antonio, localidad fronteriza portuguesa, afirmaron que los barcos portugueses no pudieron fondear en el muelle de Ayamonte y que el tráfico fluvial entre las dos márgenes estuvo paralizado.

El bloqueo coincidió con la celebración de la feria anual de Vila Real de Santo Antonio, que suele ser visitada por millares de ciudadanos españoles de la provincia de Huelva.

MARAVALL INAUGURO EL CURSO EN EL NIVEL DE ENSEÑANZAS MEDIAS

En el acto los profesores esgrimieron pancartas sobre sus reivindicaciones

Madrid (Logos). — Flanqueado por diversas pancartas de los profesores no numerarios de BUP y FP que quieren, entre otras cuestiones, estabilidad en el empleo, el ministro de Educación y Ciencia, José María Maravall, ha inaugurado, de forma oficial, el curso en el nivel de enseñanzas medias. Lo hizo en el nuevo Instituto del Barrio madrileño de La Elipa.

Maravall, que no pudo evitar algunas alusiones a la LODE, se centró en la reforma de las enseñanzas medias que, como ya se ha informado, se inicia este año, con carácter experimental, en 28 centros de BUP y FP españoles. «Lo fundamental de esta reforma —dijo el ministro— es que los niños y los jóvenes, disfruten estudiando. El papel de los profesores, que es primordial, estriba en despertar en esos jóvenes el deseo por redescubrir, en una aventura personal, la trama de un mundo que otros han ido construyendo. Para lograrlo —añadió— es necesario que el alumno, principal protagonista del esfuerzo en la reforma, no esté agobiado y desbordado, que no realice un esfuerzo ingente de asimilación y memorización de asignaturas relacionadas muchas veces, entre sí, porque, en definitiva, ello potencia el fracaso escolar».

El ministro señaló a continuación que las enseñanzas medias son el sector que más inercias arrastra y que hay que evitar la actual situación

Sobre la LODE, Maravall reiteró que constituye un desarrollo riguroso del equilibrio escolar y matizó que el «pacto» que, con motivo del debate en el pleno del Congreso, pidieron los diputados de la oposición, «ha estado sin hacerse durante decenios».

QUEJAS DE LOS «PNN»

La plataforma reivindicativa de los profesores no numerarios de BUP y FP que ayer exhibieron diversas pancartas ante el ministro, se remite a los siguientes puntos: contrato para todo el colectivo, sin excepción, durante todo el curso 83-84, es decir, del 1 de Octubre al 30 de Septiembre, retorno de desplazados y cumplimiento del compromiso del curso pasado, criterio provincial regional - nacional en la adjudicación de sustituciones, pago de cantidades pendientes por homologación a interinos y contratados, pago de los meses de Julio y Agosto a los contratados que no lo han cobrado y apertura de las negociaciones sobre la estabilidad de este colectivo hasta su extinción. El próximo miércoles estos profesores se reunirán con el director general de personal y el propio ministro se ha comprometido a recibirles dentro de la próxima semana

CESADO POR TELEFONO

Ciudad Real (Logos). — Javier de Cárdenas, hasta ahora rector de la Universidad castellano-manchega ha sido cesado mediante llamada telefónica de la Secretaría de Estado para Universidades e Investigación, Carmina Vigil.

El presidente de la Comisión gestora en funciones de rector, Sr De Cárdenas tenía conocimiento de los proyectos de sustitución alentados por las autoridades académicas desde hace unos días. Fue invitado a dimitir para lo que se le concedió un plazo de 48 horas.

Según palabras del rector, al no encontrar «razones objetivas» que le hicieran adoptar esta decisión rehusó aceptar el ofrecimiento y propuso, por el contrario celebrar una reunión en la que participasen el ministro señor Maravall, la propia secretaria de Estado para Universidades e Investigación y el consejero regional de la Junta de Comunidades de Castilla-La Mancha, José María Barreda, reunión que no fue aceptada por las autoridades académicas.

El señor de Cárdenas, que goza de grandes simpatías en toda la región, concretamente en Ciudad Real y su provincia, declaró que vuelve a sus actividades docentes, pues es catedrático de Construcción en la Escuela Superior de Arquitectura, de Madrid.

En Granada se fabricarán «misiles» tierra - aire

Granada (Logos). — El diputado de Alianza Popular, José Torres Hurtado, ha confirmado que en Granada se fabricarán «misiles» tierra-aire, en la fábrica de pólvora de El Fargue, perteneciente a la Empresa Nacional Santa Bárbara. Dijo que hay importantes contactos para fabricar en España en fechas próximas «misiles» tierra-aire del llamado tipo «Rollan», de patente francesa. Tales misiles no son de cabeza atómica, sino convencionales, aunque modernísimos y, de gran eficacia para actuaciones contra vuelos rasantes en baja cota. No hay peligro alguno para nadie donde se fabriquen tales «misiles», pues no son nucleares. De llegarse a un acuerdo para la fabricación, hay un 88 % de probabilidades de que las cargas y parte del utillaje de tales «misiles» «Rollan» se realicen en la fábrica de El Fargue, que habrá de aumentar los medios tecnológicos y su plantilla», dijo el señor Torres Hurtado.

La noticia ha sido acogida con expectación y, en ciertos círculos, con preocupación en la provincia de Granada.

La fábrica de pólvora de El Fargue es una factoría de la empresa nacional Santa Bárbara, que pertenece al INI y depende de la división de defensa de este gran «holding» estatal.

En la actualidad trabajan en ella más de 400 obreros altamente cualificados.

EL MOPU CONTROLARA EL 6 % DE LAS VIAS PUBLICAS DEL PAIS

Madrid (Efe). — La Dirección General de Carreteras controlará un seis por ciento de las vías públicas del país, una vez que se ultimen las transferencias a las comunidades autónomas, según informa el Ministerio de Obras Públicas y Urbanismo. Según este Ministerio, la Dirección controlaba 81.171 kilómetros de los 317.000 que forman las vías públicas del país, pero se quedará únicamente con unos 20.000, lo que supone el 25 por ciento de la red estatal anterior y el seis por ciento del total de vías públicas.

M.C.D. 2018

EL ABSURDISMO

Por Heleno SAÑA

EN un comentario crítico de Melvin Maddocks sobre el dramaturgo y ensayista Heinrich von Kleist aparecido en el semanario «Time», el articulista definía al autor alemán como el «primer gran absurdista». El neologismo se me quedó grabado en la memoria no sólo porque resumía muy bien la personalidad trágica de Kleist, sino porque, a la vez, definía con lacónica precisión una tendencia psicológica común a nuestro tiempo: la sensación de que la vida carece de sentido y es un producto del azar.

Esta actitud no es nueva, por supuesto, y aparece con distintos nombres y etiquetas en todas las épocas críticas y epigonales de la historia. Recordemos aquí solamente las novelas de Kafka, la «Existenz-philosophie» de Heidegger ensalzando la muerte, el existencialismo de Mamus y Sartre, el «Viaje al fondo de la noche» de Céline, «El lobo estepario» de Hermann Hesse, el «Ulises» de Joyce o el teatro de Samuel Beckett, todos ellos testimonios de una duda profunda e incurable sobre el sentido de la existencia.

El absurdismo se ha convertido en los últimos años en una actitud cada vez más generalizada. Después de las décadas de «boom» que siguieron a la terminación de la II Guerra Mundial y entrados ya en un universo amenazado por el holocausto nuclear, el hombre parece creer cada vez menos en su destino. Saturación de una parte y miedo de la otra son las causas más inmediatas de esta «malidie du ciécle» dominada por el cansancio, el asco, el escepticismo y el «tedium vitae».

Ya Daniel Cohn-Bendit, el líder de los estudiantes antiautoritarios del 60, se rebeló contra el «establishment» gaullista para no morirse de aburrimiento. El terrorismo que surgió tras el declive de la rebelión estudiantil fue también otra reacción de absurdismo, idéntica a la ola de bombas que en plena «belle époque» lanzaron los populistas rusos y los anarquistas latinos.

La psicosis absurdista apareció ayer nuevamente en mi horizonte mental leyendo la última novela de Carlos Rojas, titulada «Conversaciones con Manuel Marías», y editada por Argos-Vergara. Detrás de este título tan antiliterario, se esconde un tratado metafísico sobre la desesperación, parecido al que ya escribió Kierkegaard sobre el mismo tema. Carlos Rojas es el representante más genuino del absurdismo literario de la España de postguerra, tendencia visible ya desde sus primeras obras. Cuando aquí se cultivaba el «realismo social» o un «tremendismo» de andar por casa como último grito de la literatura, él nos confrontaba ya con el eterno y lacerante dilema del ser o del no ser. Cela es demasiado carpetovetónico, Savater es un panfletista filosófico obsesionado por «estar contra todo», Umbral es la pirueta literaria y Arrabal la autoescenificación permanente. Rojas, profesor en los Estados Unidos desde hace una eternidad del absurdismo que le roe el alma: por su exilio crónico, su cultura y su sensibilidad. Es inútil que intente hacerse pasar por Quevedo; detrás está Calderón.

El precursor de todos los representantes del absurdismo en sus diversas variantes es Kleist, el gran clásico incomprendido —también por Goethe—, que después de haber escrito varias comedias y tragedias que hoy pertenecen al repertorio habitual de los escenarios, puso fin a su vida un día de Noviembre de 1811, disparándose un tiro en la boca en compañía de una amiga tardía llamada Henriette Vogel, enferma de cáneer incurable Kleist fue más consecuente que Goethe, pues mientras éste hizo morir a su Werther quedándose él en vida. Kleist se suicidó él mismo

En su carta de despedida a su prima María von Kleist, escribía: «Muero porque en la tierra ya no queda nada que pueda aprender ni ganar». Y a su hermanastra Ulrike: «Tú hiciste todo lo posible por salvarme, pero la verdad es que nadie podía hacer nada por mí».

Kleist se autoliquidó después del fracaso de su obra «El príncipe de Homburgo» y a causa del asco que le producía la Prusia de su tiempo, pero el virus autodestructivo lo llevaba ya dentro desde su juventud. A los 24 años, después de haber visto París por primera vez —ciudad que le decepcionó profundamente— escribía a Carolina von Schlieben: «¡Ay, amiga mía! Si quiere usted evitar el llanto, no espere mucho de la vida aquí en la tierra; no ofrece nada de lo que podría hacer feliz a un corazón puro».

Todo esto que escribió Kleist —y otras cosas que no caben en un artículo como éste— podría haber sido escrito por cualquiera de los intelectuales o artistas que después de él han vivido el mismo drama íntimo de la desesperanza, al margen de que se suiciden o no. Y lo que los «hommes de lettres» confían al papel suelen ser no pensamientos extravagantes de almas fuera de lo común, sino la síntesis literaria de lo que en mayor o menor grado constituye el signo de los tiempos.

El absurdismo es una enfermedad colectiva. Todos estamos amenazados por ella.

LOS LINGÜISTAS NORTEAMERICANOS NO SE PONEN DE ACUERDO

EL «SPANGLISH» AMENAZA AL ESPAÑOL

Un nuevo peligro se cierne sobre el castellano. La aceptación por los lingüistas del «Spanglish». Con la excusa de que va en detrimento del inglés, que demuestra la fortaleza del castellano, algunos lingüistas justifican el deterioro del idioma y la aparición de una barrera más entre los hombres.

La utilización del «Spanglish» no es de ahora. Nace paralelo a la confrontación de dos culturas, de dos estilos de vida y de múltiples factores sociológicos. Es el producto del encuentro de la pobreza con la opulencia, el resultado de la lucha por la supervivencia. Es la muestra del esfuerzo del hombre por adaptarse a un medio que le es derconocido. Nace con la llegada a los Estados Unidos de una masa ingente de emigrantes desconocedores del idioma y con necesidad de desenvolverse en la sociedad americana. El fenómeno era natural y no merecía la pena preocuparse por él, pues no significaba la desaparición del idioma ni arrastraba grandes deformaciones. Pero, como suele suceder con todo aquello a lo que no se presta demasiada atención, el modismo amenaza con convertirse en un nuevo idioma. El idioma de los años 2000.

Algunos relevantes lingüistas, de forma irresponsable ya aceptan como algo normal y natural el híbrido del inglés y el castellano, el «Spanglish». Es el caso del doctor John Amastae, de la Universidad de Texas, quien ha estudiado en profundidad el problema del «Spanghish» y asegura que se trata básicamente de la evolución del español.

En opinión de este lingüista no hay que preocuparse por la aparición de un nuevo idioma ya que prevalecen los términos del castellano. El idioma perdedor —dice— es el inglés, por tanto, no hay que preocuparse. La cultura latina prevalecerá. Este señor parece no entender de que se trata. No importa cuál sea el idioma dañado pues el problema no es otro que evitar el nacimiento de un nuevo idioma. El castellano debe de permanecer por encima de cualquier consideración. El idioma castellano no debe deformarse sino potenciarse.

Ahora que estamos en los inicios de los preparativos para la celebración del V Centenario del Descubrimiento de América, es un buen momento para apoyar a los profesores educadores y a todas aquellas autoridades latinoamericanar que todavía guardan el respeto por sus raíces. Es el momento más adecuado para que las autoridades españolas pongan freno a los despropósitos de algunos lingüistas norteamericanos todavía en minoría, pero cada vez con más peso específico en la sociedad neoyorquina.

Las razones aducidas por los defensores del nacimiento de una nueva forma de comunicación, la mezcla del español y el inglés, no pueden ser aceptadas como válidas. Decir que al estar el idioma español en continuo contacto con otra cultura es natural que se deforme, sólo demuestra el abandono de un sector de la sociedad en lo que a la educación se refiere, pues el los latinos radicados en Nueva York, Miami, Nueva Jersey o California tuvieran una formación idiomática adecuada, no tendrían que recurrir a la deformación del idioma de sus padres y de su patria. Sólo la imposibilidad del dominio del idioma del lugar de adopción les lleva a buscar causa de expresión común. En este caro el «Spanglish».

Afirmar, como lo hace la doctora Guadalupe Valdés, de la Universidad de Nuevo Méjico, en las Cruces, que no hay que preocuparse, es mucho más que una irresponsabilidad, es un desprecio a la lucha de quienes tratan de preservar sus raíces. La doctora Valdés justifica la defensa del «Spanglish» porque en su opinión el contingente de las palabras tomadas del inglés y castellanizadas no es más que una muestra de la furza del español, puesto que el fenómeno no se ha producido a la inversa

Los primeros pasos hacia la desaparición del castellano ya se han dado en el sur de los Estados Unidos al permitirse que una compañía de teatro, la Fundación Bilingüe de las Artes, programara sus funciones en tres idiomas: español, spanglish e inglés. Así como la utilización entremezclada de las dos lenguas mayoritarias en Nueva York, por los canales televisivos en castellano

El peligro para nuestro idioma es doble, por un lado la deformación de su contenido y, por otro, la aparición de diversos dialectos derivados del castellano. La confluencia en los Estados Unidos de distintas nacionalidades hipanas con variadas culturas está sembrando la semilla no de un nuevo idioma, indeseado sino la aparición de dos idiomas unitarios como los importantes del mundo. El por adopción y el nacimiento son las más habladas en la tierra

Sería lamentable llegara un día en que se diga decir «salimos a tomar un lonche»; o «fui al cine por las noticias de Hervás corresponsal en New York las variaciones de los Estados Unidos son tan numerosas como las procedencias de los distintos grupos que integran la minoría hispana. Por ahora las autoridades más sensibilizadas por el tema son las mejicanas, donde el híbrido ha sido denominado con otro nombre que el «Spanglish» con el «tex-mex» o «texican».

En las ciudades fronterizas con Méjico la deformación del idioma llega a tomar rasgos alarmantes. Allí ya se han impuesto los siguientes vocablos: «lonche, por lunch (almuerzo en inglés), «cuquiar» por «cook» (cocinar) o «bikla» por «bike» (diminutivo de «bicycle») «bicicleta» Esta mezcla de los 2 idiomas, lejos de significar, como afirman algunos, la muestra de la fuerza del español, significan una amenaza para el idioma y para la comunicación entre los seres humanos que solo debe de propiciar el acercamiento, el entendimiento, no el alejamiento y la incomunicación. Ya hay demasiados obstáculos entre los países latinoamericanos, ¿para qué crear uno más? (EFE)

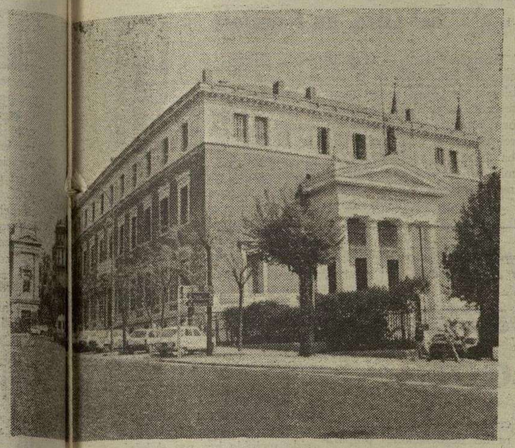

Sede de la Academia Española en Madrid. La difusión del «spanglish» representa un duro reto para la pureza del idioma. — (Foto Efe)

ESTADOS UNIDOS

MATRIMONIO INDISOLUBLE EN EL AUTOMOVIL

Las carreteras cubren unos veinte millones de acres del territorio estadounidense. El aspecto de las ciudades es el reflejo de las demandas de los vehículos de motor. Más de cuatrocientos mil vehículos llegan a diario hasta Los Angeles. El permiso de conducir se ha convertido en el documento nacional de identidad.

La motorización de los americanos cuesta billones de dólares al año —casi setenta billones de dólares en la ompra de vehículos nuevos y usados, y otros treinta y cinco billones de dólares en seguros. Más de cuarenta millones de familias tienen más de un vehículo. Y un coche puede llegar a costar más que una casa.

En su tiempo de vid —normalmente una década— el automóvil medio americano recorre una distancia equivalente, al menos a tres veces la vuelta al mundo. Mide nuestras vidas en millas por hora y millas por galón, lo cual acaba resultando perudicial. A los vehículos de motor se deben cincuenta mil muertes al año, el doble de las debidas a las pistolas, navajas y todas las demás armas juntas

Cuando Estados Unidos era el rey del mundo de la industria en los años cincuenta, siendo la principal industria la automovilística uno de cada seis trabajadores se encontraban dedicados a los viajes sobre cuatro ruedas, desde las líneas de ensamblaje hasta las reparaciones de carreteras

Durante un buen año de ventas, como fue 1978, los cuatro grandes fabricantes de automóviles de América ganaron 2,8 billones de dólares

Durante un año malo, como resultó ser 1980, en que Japón pasó a ocupar el primer puesto en la produccin de vehículos independientemente de los fabricantes estadounidenses sus pérdidas costaron al tesoro americano [illegible] dólares.

En 1977 se [illegible] culación más [illegible] nos a causa de que los que [illegible] ese mismo [illegible] estos tiempos [illegible] gigante del [illegible] neral Motors [illegible] siendo el mayor [illegible] mundo.

Debido a [illegible] que los coches [illegible] la teoría de la [illegible] se ha modificado [illegible] tres cuartos de [illegible] nología básica [illegible] cida en el siglo [illegible] yor parte de [illegible] automóviles [illegible] diseño básico [illegible] las Otto, en [illegible] misiones [illegible] realizando [illegible] de diferentes [illegible] cuadro.

¿Mejoras? [illegible] mas de 1980 [illegible] inclinado [illegible] zaba el mu[illegible] ñala el escritor [illegible] su artículo [illegible] en la edición [illegible] tional Geographic

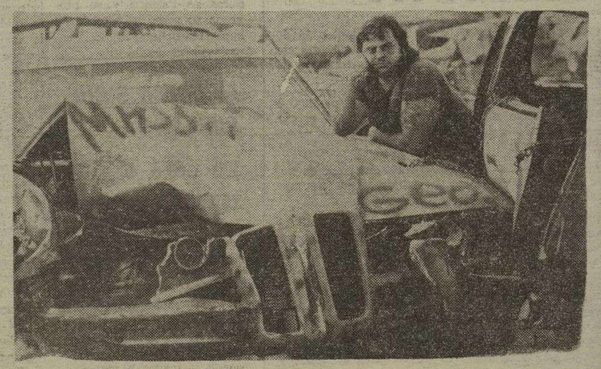

Después de un examen del motor y algunos retoques en la carrocería este modelo Ford de 1928 puede aparecer en el garaje de algún entusiasta de los automóviles.

[illegible] tones de sesenta, tuvieron predecesores. La mayoría de los compradores estadounidenses los rechazaron.

[illegible] de cir- [illegible] americanos [illegible] defectos [illegible] struyeron [illegible] pesar de [illegible] es un [illegible] la Ge[illegible] sigue [illegible] ante del [illegible]

El diminuto Crosley Hotshot alcanzaba las cuarenta millas por galón a finales de los años cuarenta. El Austin americano turismo introducido en 1930 era más pequeño que el Escarabajo Volkswagen. Para colmo, aparecía dibujado en una viñeta pegado a una pastilla de goma de mascar

[illegible] cambios [illegible] originado [illegible] peración [illegible] en los [illegible] La tec[illegible] estable [illegible] La ma[illegible] tores de [illegible] tran el [illegible] Niko[illegible] las trans[illegible] siguen [illegible] balancas [illegible] en un [illegible]

Desde el comienzo de la ra[illegible] del automóvil, unas dos mil compañías han diseñado casi cinco mil modelos de coches en Estados Unidos En la actualidad, sólo cuatro compañías siguen fabricando coches en gran escala. Ya olvidadas se encuentran la Zip, Buzmobile, la O-We-Go y la 1914 Hazard

Las elecciones cambian, el romanticismo se desvanece, pero no ocurre así con el lazo que une al conductor con el coche. «Parece que hemos perdido el amor al automóvil sólo porque este amor se ha convertido en matrimonio» concluye Grove. «Ya nos hemos acostumbrado a la presencia de este compañero familiar e indispensable y nos mostramos impacientes ante sus defectos».

[illegible] Tho[illegible] volante [illegible] le utili[illegible] gún se[illegible] Grove en [illegible] móviles [illegible] del Na[illegible]

[illegible] ción del [illegible] mujer [illegible] conduc[illegible] peque[illegible] actuali[illegible] de la [illegible] años conoci[illegible] dad como [illegible] crisis pene[illegible]

A principios de 1983 las importaciones de coches extranjeros representaban el treinta por ciento de las ventas de coches nuevos Se está invirtiendo más dinero en conseguir que los americanos vuelvan a los coches de fabricación estadounidense que el que se invirtió para poner a un americano en la luna, unos setenta billones de dólares para la reconstrucción de industrias, la automatización y los nuevos productos.

Aunque las importaciones parecen ser de buena calidad, según informa Grove, la mayoría de los nuevos coches americanos son superiores a las antiguas máquinas Y el precio medio de nueve mil quinientos dólares representa sólo el treinta y ocho por 100 del ingreso anual medio estadounidense, comparado con el cincuenta por ciento en 1960

Tal vez sea posible venerar a los coches, pero también hay motivos para maldecirlos Por veinticinco centavos el golpe un irritado automovilista provisto con un martillo, puede descargar su agresividad sobre un abollado Chevrolet, en un festival benéfico en Colorado. En el campeonato mundial de demolición, celebrado en Nueva York, un camionero explicó: «Cuando uno tiene que salvar coches todos los días por espacios de pulgadas resulta divertido poder golpearlos con algo».

Pero los fabricantes de automóviles tienen la última palabra: coches que hablan «Por favor abróchese el cinturón» ordenarán los vehículos dotados de voz.

(COLPISA)

LAS MUJERES VOLANTE

En 1912 [illegible] starter per[illegible] ocupar el [illegible] tor Inches [illegible] años conoci[illegible] dad como [illegible]

LAS NUEVAS SINGLADURAS DEL «IDUS DE MARZO»

Prepara una campaña en el Caribe sobre rescate de galeones españoles hundidos

La goleta «Idus de Marzo» primer barco español que llegó a la Antártida en expedición científica y precisamente al hacer su primer viaje, es probable que haga una larga singladura al Caribe, esta vez para llevar a bordo a investigadores de los galeones españoles, hundidos en aguas de Cuba y Santo Domingo y a equipos de televisión. Los armadores de la goleta están en conversación con las televisiones de Cuba, Italia y España con el fin de llegar a un acuerdo.

La «Idus de Marzo», con sus 32 metros de eslora, 7 de manga; 120 toneladas de desplazamiento, 537 metros cuadrados de velas, 2 motores; ha hecho ya 22.000 millas y va a cumplir sus primeros diez meses de vida. Construida y botada en Asturias, hizo su primera expedición a la Antártida, y ahora se dedica a viajes turísticos por las aguas mediterráneas, entre la Península y las islas Baleares, pero muy pronto tomará hacia el Atlántico, y con probable base en Las Palmas de Gran Canaria. Hará cruceros turísticos por esa zona, que tienen también mucho de aprendizaje y ejercicios deportivos y aventura náutica y cultural, mientras no se llegue a un acuerdo para esa expedición al Caribe o surja otra tarea náutico científica o cultural.

Aunque este barco se diseñó para cruceros turísticos, por sus condiciones y equipamiento, está adaptado para hacer muchos tipos de viajes y aventuras siempre que no entrañe la necesidad de equiparlo con grandes y costosos equipos electrónicos. Por ejemplo o se adaptaría para estudios de geología o física vulcanología, por carencia de volumen, lo que no quiere decir que no tenga con superabundancia lo que se exige para hacer expediciones de diverso tipo, pues además de todos los instrumentos y equipos de navegación que exigen las leyes internacionales está dotado de aparatos que le permiten navegar por cualquier mar del Mundo, con dos radares sistemas de comunicación por satélite, radio, facsímil, etc. Puede hacerse presente en lugares para hacer estudios de biología, zoología, malacolofía, fitoplancton.

IDEAS Y PROYECTOS

Javier Babé y Santiago Martínez Cañedo, dos capitanes de la marina mercante, asturianos, son los armadores y propietarios de esta goleta, en cuya construcción y explotación metieron todo el patrimonio de las respectivas familias La idea del viaje a la Antártida fue de un amigo suyo, belga, empresario y hasta el momento ni han pedido ni han tenido una peseta de subvención estatal. Ni se han puesto en contacto con la Administración pública para ver si interesa algún tipo de expedición, desde la científica hasta la testimonial de España en aguas americanas, precisamente ahora que se acerca el V Centenario del descubrimiento de América y se preparan diversos actos En todo esto han pensado más de una vez pero no tienen marcada la hora de acercarse a la Administración, ofrecer sus servicios y esperar la respuesta para renovar el interés por la vela y hacer singladuras a vela en este siglo tecnificado. Si se hace alguna regata trasoceánica «Idus de Marzo», podría servir para llevar periodistas o acompañantes, ser como una Embajada flotante en ese viaje. Eso es lo que piensan sus armadores».

IMPORTANCIA POLITICA DE LA ANTARTIDA

En palabras de Javier Babé, el trabajo científico, sus resultados no eran el objeto primordial de la expedición a la Antártida que tuvo como fin principal popularizar el conocimiento de la Antártida en España. Para ello se fundó la Asociación Española de la Antártida, que tiene su sede en Madrid, calle ODonnell, 47 y a la que se ha entregado las veinte mil fotografías y diapositivas que se hicieron durante el viaje y otros trabajos más. Ahora están haciendo la investigación para tratar de homologar su travesía; en el sentido de que «Idus de Marzo» es el barco español que más al Sur y más adentro de la Antártida ha llegado. La importancia política de la presencia en la Antártida es vital en este momento. Es un continente inmenso y abierto; tierra de todos y de nadie, por el tratado de 1957 que así lo regula quedan pocos años para que se reparta la soberanía de esas tierras Un continente con imprsionantes riquezas de uranio y carbón, además del krill, que puede ser una de las grandes despensas alimenticias de la humanidad para el futuro. No se permiten bases militares, las que hay son oficialmente científicas, de trece países, como Estados Unidos, URSS, Gran Bretaña, Polonia, Bélgica, Chile, Argentina «El Idus de Marzo» iba con bandera española llevó una presencia física española durante unos días, cosa que jamás se había hecho y a su vuelta, ni el Gobierno de entonces ni el de ahora se han interesado lo más mínimo por aquel gesto, que a los armadores de la goleta les costó doce millones de pesetas, más los que puso a su disposición la Asociación Española de la Antártida, hasta los 40 millones.

EL I.E.O. Y EN GIJON CONTINUAN LAS INVESTIGACIONES CIENTIFICAS

Los propietarios de la goleta, con su travesía a la Antártida, quisieron despertar el interés por ese continente, que su acción sirviera de revulsivo para que el Gobierno tome conciencia de la importancia que tiene poder sentarse dentro de pocos años en la mesa de negociaciones para participar en el reparto de la soberanía y por lo tanto organizar expediciones científicas oficiales con más medios. La única persona que ha demostrado interés por el viaje ha sido el Rey Don Juan Carlos, que recibió a la tripulación antes y después, de la travesía. Por parte de la Administración, silencio.

España se adhirió al Tratado de la Antártida precisamente el año pasado. Pero hay que hacer más para, por lo menos, ser miembros consultivos, como por ejemplo una expedición científica controlada por el Comité Científico

El trabajo científico realizado sin ninguna contrapartida hasta el momento y aunque no haya sido muy brillant se puso a disposición de la Administración del Estado ya que un oficia de la Armada española fue en el barco e hizo un amplísimo informe y los trabajos de malacología —moluscos— biología y zoología se entregaron el Instituto Español de Oceanografía y al CRINAS (Centro de Investigaciones Acuáticas de Asturias) de la Consejería de Comercio, Turismo y Pesca del Principado de Asturias, que sigue trabajando en todo el material traído de la Antártida, ya que fueron bastantes las especies aportadas. Los dos representantes del Instituto de Oceanografía, un biólogo y un físico, están a punto de determinar sus estudios, de los cuales los más interesantes son sobre el plancton. La ayuda de los Institutos Antárticos de Argentina y Chile es necesario anotarla. En la Antártida, la goleta española estuvo desde el 26 de Febrero al 19 de Marzo, con mal tiempo»

La Asociación Española de la Antártida está preparando un libro con el relato del viaje y el resumen de su labor investigadora, incluyendo los contactos mantenidos con algunas de las bases extranjeras allí existentes, Rusia, Chile, Argentina, Polonia.

(COLPISA)

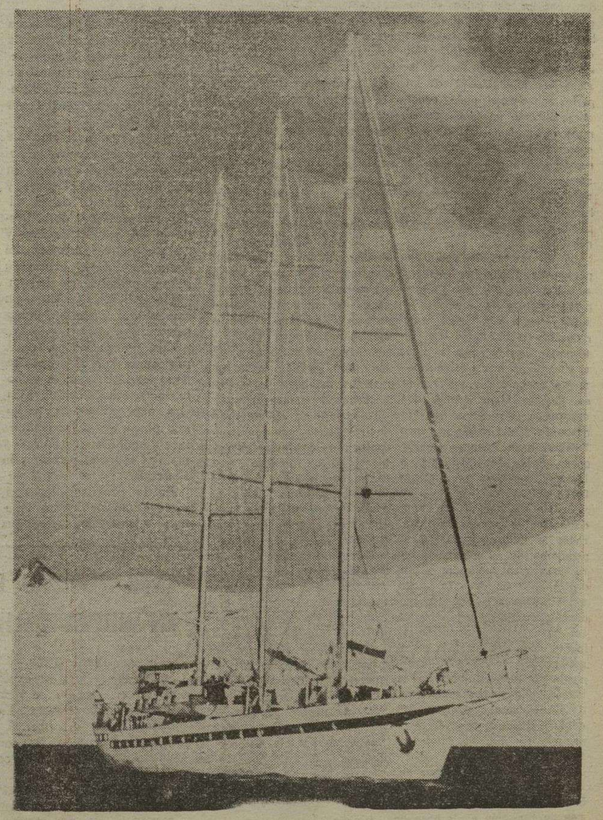

IDUS DE MARZO

M.C.D. 2018

CON "EL RETORNO DEL JEDI" ACABA LA PRIMERA TRILOGIA DE "LA GUERRA DE LAS GALAXIAS"

El grupo protagonista de la película «El retorno del Jedi».

«El retorno del Jedi» es la última parte de la primera trilogía que con el título genérico que lo fue también del primer episodio, «La guerra de las Galaxias», filmó y produjo George Lucas Esta última parte lleva acoplados más de novecientos efectos especiales y ópticos que la convierten en el film de más efectos especiales de la historia del cine.

George Lucas fue el productor ejecutivo de esta última obra, que parece que va a continuar a través de dos trilogías más, que se rodarán en los próximos años. Lucas escribió el primer borrador para el guión de «El retorno del Jedi» y colaboró con Lawrence Kasdan, coautor del guión «El imperio contraataca» y el de «En busca del Arca perdida», para crear el guión final del Jedi «Si «La guerra de las galaxias» fue prodigiosa y «El imperio contrataca» pudo considerarse como un fenómeno «El retorno del Jedi» establece la epopeya como una cultura cinematográfica genuina y única, según Lucas Y añade: «Sus personajes y acontecimientos han venido a formar parte de nuestra mitología contemporánea».

En «El retorno del Jedi», los personajes principales regresan a enfrentarse una vez más, representando a la Alianza Rebelde, contra las fuerzas imperiales de la oscuridad. Los intérpretes, que gracias a Lucas y su trilogía son hoy mundialmente conocidos y millonarios, se llaman: Mark Hamill, que encarna a Luke Skywalker; Harrison Ford, a Han Solo: Carrie Feisher, a la Princesa Leia Organa; Billy Dee Williams a Landro Calrissian; y Anthony Daniels, C3PO

Señala Lucas que, «He tomado la idea de cuentos de hadas, mitos e influencias culturales, populares de la mitología» Para este gran realizador productor, que ha dado la vuelta a los sistemas clásicos de producción de Hollywood, «Una de las casas más importantes es lograr crear una emoción en el público La película —dice— puede ser cómica, triste o de horror, pero siempre debe existir el elemento de emoción. El público debe sentirse bien a gusto y que brinque del asiento».

El rodaje de «El retorno del Jedi» se inició un lunes 11 de Enero de 1982 con doce semanas de filmación en la base de los estudios en donde se filmó «La guerra de las Galaxias», es decir los Estudios AMI Elstree de Borehamwood, en los alrededores de Londres. El productor, Howard Kazanjian por otro lado congregó a todo el equipo de producción para ocho semanas de filmación en exteriores y cerca de un año de efectos especiales en la instalación industrial de Industrial Light and Magic de Lucas Film en Marin Country, California. Dichos estudios, donde se crean todos los efectos mágicos de estas y otras muchas películas actuales, pertenecen a George Lucas.

El director de «El retorno del Jedi», ha sido el inglés Christiand Marquand, supervisado constantemente por Lucas («Tener a Lucas como productor ejecutivo —señal Marquand— es algo así como dirigir el Rey Lear con Shakespeare al lado»). Tampoco Lucas dirigió «El imperio contrataca», encargándole la dirección a Irvin Kershner, director de algunas películas de ficción y efectos especiales, como «Operación Trueno», de la serie James Bond. En la biografía de Marquand destacan películas «El nacimiento de los Beatles», y «El ojo del Aguila», según el director británico (recordemos que los interiores de la trilogía se rodaron en suelo inglés), su misión era la de «Crear verdaderas relaciones y una acción auténtica que provocara emociones entre los espectadores, pero también lograr interesantes montajes fotográficos y complejos efectos especiales

La historia de «El retorno del Jedi» empieza con los comandantes de las fuerza rebeldes planeando su próximo ataque contra las malvadas fuerzas del Imperio Galáctico. Todas las naves de guerra de los buenos se están uniendo para atacar conjuntamente a los malos.

Como se recordará, al final de «El imperio contrataca», el malvado Jabba El Hutt ha secuestrado a Han Solo y lo ha congelado en carbón. Por ello, racia el planeta desértico de Tatooine, lugar en donde se encuentra Han Solo, se dirigen el comandante Skywalker y la princesa Leia Organa. ¿Lograrán rescatarlo? ¿Podrán las fuerzas rebeldes destruir de una vez a las oscuras del Imperio Galáctico? En esta emoción radica el film que ya fue estrenado en Estados Unidos hace 3 meses.

(Colpisa).

A. GARCIA RAYO

La UNESCO se asociará a los actos del centenario de D. José Ortega y Gasset

París (Efe). — El Consejo ejecutivo de la UNESCO solicitó al director general de este organismo, Amadou Mahtar M'Bow, «asociar la UNESCO a la celebración del centenario del nacimiento del filósofo español José Ortega y Gasset, y a la del dominicano Pedro Henríquez Ureña».

En un comunicado de Prensa, difundido hoy aquí por la UNESCO, al finalizar la sesión del Consejo ejecutivo de dicho organismo, se recuerda que José Ortega y Gasset —muerto en 1955— es considerado como el «maestro» de toda una generación de escritores españoles y latinoamericanos.

La nota añade que Pedro Henríquez Ureña, historiador y filólogo de nacionalidad dominicana, que murió en 1946, fue el autor de numerosas obras, que le convirtieron en uno de los principales humanistas de Iberoamérica.

EL JEFE DEL GOBIERNO SUECO RECIBIO A FERNANDO MORAN

Presencia del ministro español de Cultura en la Feria del Libro, en Francfort

Estocolmo (Efe). — «España aceptará los deseos de la población de Gibraltar por mantener su nacionalidad británica, una vez que el territorio sea reintegrado al Estado español», ha dicho hoy en Estocolmo el ministro de Asuntos Exteriores, Fernando Morán.

El responsable de la diplomacia española y su colega sueco, comparecieron hoy ante la Prensa, después de dos días de conversaciones oficiales dedicadas, casi en exclusiva, a la Conferencia de Desarme en Europa que comienza en Estocolmo el próximo 17 de Enero y al tema de la crisis en Centroamérica.

Morán distinguió el territorio de Gibraltar de la población, para insistir en la reivindicación del primero por parte española, y en el respeto para los intereses de sus habitantes.

MORAN SE ENTREVISTA CON PALME

Estocolmo (Efe). — El ministro de Asuntos Exteriores español, Fernando Morán, ha sido recibido hoy por el jefe del Gobierno sueco, Olof Palme.

Morán y Palme han repasado esta tarde los temas fundamentales de la visita oficial del ministro español, principalmente el de la Conferencia sobre Desarme en Europa.

El jefe del Gobierno sueco destacó la identidad de posiciones que mantienen los Gobiernos de Madrid y Estocolmo con respecto a la crisis centroamericana, sobre todo en lo que se refiere a los apoyos al grupo de Contadora.

MINISTRO ESPAÑOL EN FRANCFORT

Francfort (RFA) (Efe). — La cultura española «se encuentra hoy en una encrucijada en uno de esos raros momentos en que puede desarrollarse libremente», ha afirmado hoy en Francfort el ministro de Cultura, Javier Solana

El ministro participó en un debate público sobre «España y la Cultura hoy», celebrado en la Feria Internacional del Libro de Francfort, en la que España tiene dos estands colectivos, uno de ellos dedicado a la literatura en catalán, y en la que hay representadas un total de 297 editoriales.

«España —dijo Solana— es un país que vive un renacimiento cultural de proporciones importantes y capaz de proyectarse, gracias, sobre todo, a una Lengua compartida con muchos países del nuevo continente».

Se anuncia la visita del Papa al Líbano, en misión pacificadora

Beirut (Efe). — Chiítas y drusos se retiraron hoy del comité militar que prepara el Congreso de reconciliación, mientras el alto el fuego era violado en Suk el Garb, donde un «marine» norteamericano resultó muerto y otro herido.

Tras la reunión que ayer celebró el comité militar para las negociaciones preparatorias del Congreso de reconciliación nacional, los miembros del grupo chiíta Amal y los drusos del Partido Socialista Progresista (PSP) anunciaron hoy su retirada.

Sin embargo drusos y chiítas aseguraron que a pesar de su retirada del comité, seguirán vigilando el mantenimiento del alto el fuego.

Las primeras divergencias entre los miembros del comité militar, compuesto por representantes del ejército libanés, de las paramilitares y derechistas Fuerzas libanesas, de Amal y del PSP, surgieron ante la posibilidad de que sean desplegados observadores para vigilar el mantenimiento del alto el fuego en El Chuf.

Hoy se mantuvo en Trípoli el alto el fuego decretado ayer, después de que los violentos enfrentamientos entre fundamentalistas islámicos y miembros del Partido Comunista libanés se cobraran 87 vidas, según cifras oficiales.

El PSP expresó hoy desde Damasco su apoyo al Partido Comunista en su lucha contra el grupo fundamentalista islámico que apoya a los palestinos leales a Yaser Arafat.

En medio de estas situaciones críticas sobre el terreno y a nivel político, hoy se anuncia la visita a Líbano del Papa Juan Pablo II «en misión pacificadora».

La reacción de los musulmanes no se ha hecho esperar: «Ojalá sea ésta una misión pacificadora y el Papa no sea utilizado con fines propagandísticos por la derecha cristiana».

Primeras ponencias del Sínodo de Obispos

La URSS prohibe viajar a Roma a un Cardenal

Ciudad del Vaticano (Efe). En sesión plenaria y en presencia del Papa Juan Pablo II han sido hoy presentadas las ponencias a que han llegado, tras la primera fase de trabajo, los doce grupos lingüísticos en que están divididos los 200 obispos que acuden al Sínodo.

Según lo publicado hasta ahora por el «comité para la información» del Sínodo, referido a las ponencias de seis grupos, éstos han centrado sus primeras conclusiones en tres temas.

Recogen la necesidad de una catequesis renovada sobre el sentido del pecado en sus dimensiones personal y social, el alcance de la misión reconciliadora de la Iglesia en el mundo de hoy y las perspectivas actuales del Socramento de la Penitencia en sus modalidades de confesión individual, celebración comunitaria y absolución general.

Una propuesta original, presentada por el grupo italiano, es la de que se elabore un nuevo catecismo idéntico para todos los países, que ponga fin a las actuales incertidumbres doctrinales y morales sobre el pecado y la confesión.

En la ponencia del «primer» grupo de lengua española, además de sugerencias sobre perfeccionamientos de las celebraciones penitenciales, se afirmó, que «los laicos pueden ayudar mucho en el ministerio de la reconciliación».

Sobre la denuncia de las injusticias por la Iglesia, el ponente destacó que la misma debe hacerse siempre junto con la predicación del Evangelio, en unión con el magisterio de la Iglesia y el Papa, y referirse tanto a deberes como a derechos.

PROHIBICION SOVIETICA A UN CARDENAL

Ciudad del Vaticano (Efe). El Cardenal Julijans Vaivods, administrador apostólico de Riga y Liepaja, en Letonia, no ha sido autorizado por el Gobierno soviético a viajar a Roma para participar en el Sínodo de los obispos reunidos en el Vaticano

El purpurado de 88 años, es el único miembro del Sacro Colegio que vive en la Unión Soviética A principios de año fue autorizado por las autoridades de la URSS a desplazarse a Roma para recibir la dignidad cardenalicia.

El arzobispo monseñor Josef Tomko, secretario general del Sínodo informó hoy a los «Padres sinodales» que el Cardenal Vaivods comunicó el hecho de su no autorización.

TRES BOMBAS EXPLOSIONAN EN NUEVA DELHI

Nueva Delhi (Efe). — Más de veinte personas han resultado heridas al explosionar esta noche una bomba en la estación de ferrocarriles de Nueva Delhi, ha informado la Policía. La bomba fue lanzada a un andén desde un puente cercano a la estación, justo cuando numerosas personas esperaban la llegada de un tren. Esta es la tercera bomba que explosiona en la capital india en el plazo de 24 horas. Anoche, al menos cinco personas murieron y otras 30 resultaron heridas en dos cines de Nueva Delhi a consecuencia de un ataque con granadas realizado por unos desconocidos.

SEIS MUERTOS, BALANCE DE LA PROTESTA NACIONAL EN CHILE

Santiago de Chile (Efe). — Con el fallecimiento de la joven Silvia Orellana Pino, de 24 años, ocurrida hoy en el Instituto de neurocirugía, se ha elevado a seis el número de muertes como consecuencia de la sexta protesta nacional en Chile

También treinta personas han resultado heridas y 170 detenidas, la mayor parte de ellas puestas ya en libertad, en estos tres días de protesta.

Durante la jornada de ayer, los incidentes, tanto en Santiago, como en otras ciudades, tuvieron su mayor intensidad en los centros universitarios, donde hubo enfrentamientos entre estudiantes y carabineros.

En la avenida de España, que une a Valparaíso con Viña del Mar, y en las proximidades del Instituto Pedagógico de Santiago, los estudiantes cortaron el tráfico hasta que fueron disueltos por las fuerzas del orden.

M.C.D. 2018

EL PACTO DE VARSOVIA CONFIRMA LA TESIS SOVIETICA DEL DESARME

Se suspenderán las negociaciones en cuanto se instale el primer «euromisil»

Madrid (Efe). — Un comunicado del Pacto de Varsovia, difundido por la agencia oficial «Tass», ha creado hoy la confusión en los medios occidentales de Moscú.

El comunicado decía: «Es esencial que las negociaciones de Ginebra continúen en Diciembre, a condición de que Estados Unidos y sus aliados de la OTAN renuncien a emplazar los «euromisiles».

La frase fue anunciada por todos los observadores occidentales como una gran noticia, ya que significaba que el Kremlin había cedido en sus posiciones de desarme.

Sin embargo, la frase leída en el contexto global del comunicado significaba que el Pacto de Varsovia hace suya, por completo, la posición del Kremlin de que las negociaciones de Ginebra no continuarán tras el emplazamiento del primer «Pershing-2» en Europa a finales de este año.

La postura oficial soviética, asumida ahora en pleno por el Pacto de Varsovia, queda reflejada en las declaraciones que ha hecho hoy, en Sofía, el comandante supremo de las tropas del Pacto de Varsovia, mariscal Kulikov.

Según el mariscal, los misiles norteamericanos constituyen un aumento cuantitativo y cualitativo de la carrera del armamento que puede tener duras consecuencias, incluida la catástrofe nuclear.

Tras el chasco de las cancillerías occidentales con la primera lectura del comunicado, Estados Unidos ha calificado de «ambigua» la declaración de los ministros de Asuntos Exteriores del Pacto de Varsovia, al señalar que la URSS pretende lograr sus objetivos en las conversaciones de Ginebra «a través de la intimidación, no la negociación».

En este sentido, la conversación que sostendrán mañana en Viena los ministros de Asuntos Exteriores de la URSS y de la República Federal de Alemania, puede constituir un último intento de salvar las conversaciones de Ginebra sobre los «euromisiles».

La OTAN, al término de la reunión del Consejo, ha pedido por su parte al Pacto de Varsovia y a la URSS una respuesta rápida y constructiva a las últimas propuestas de Estados Unidos en las negociaciones de Ginebra.

En Bonn, antes de reunirse con Gromiko, Genscher sostuvo hoy consultas con los jefes de la delegación norteamericana en Ginebra, Notze, y del departamento de Desarme, Adelman. Se destaca la decisión occidental de llegar a un acuerdo con Moscú, de quien depende ahora la marcha de las negociaciones.

Además, transcurrió sin incidentes la segunda jornada de bloqueos de instalaciones militares de la OTAN por parte de grupos pacifistas. Entretanto, ciudadanos de las dos Alemanias apelaron al Parlamento federal para que se oponga a la instalación de los «euromisiles» en la RFA.

Corea del Sur: Dimisión del Gobierno y supuesto ataque a Corea del Norte

Seúl (Efe). — El Gobierno surcoreano presentó hoy su dimisión, al mismo tiempo que el mando de las fuerzas de observación de las Naciones Unidas investigará un supuesto ataque armado surcoreano contra tropas de Pyonyang, y continuaba la escalada de tensiones en la península coreana.

La dimisión del Gabinete fue anunciada por el primer ministro, Kim Sang Hyup, al concluir una reunión extraordinaria con los diecinueve ministros supervivientes de su Gabinete.

Según el portavoz del Gobierno la dimisión —medida rutinaria en Corea del Sur cuando se producen incidentes graves— brindará al presidente Chun la oportunidad de reorganizar libremente el Gobierno y de «introducir cambios en los asuntos de Estado».

Mientras, el mando de las tropas de la ONU en la ciudad de la tregua de Panmunjon informó hoy que investiga el supuesto ataque surcoreano contra un puesto norcoreano en la zona desmilitarizada.

En un comunicado difundido por la agencia norcoreana KCNA, el Gobierno de Pyonyang denunció que un comando de diez soldados surcoreanos atravesó anoche el paralelo 38, penetró en la zona desmilitarizada y disparó unas 500 ráfagas contra un puesto militar norcoreano.

Desde el día mismo del atentado, las Fuerzas Armadas y la Policía surcoreanas están en estado de alerta y se ha intensificado la vigilancia en la zona desmilitarizada que separa a las dos Coreas desde la guerra de 1953.

El presidente Chun Du Huan ha nombrado un nuevo primer ministro y doce nuevos ministros en un vasto cambio de Gobierno provocado por el atentado de Birmania.

El presidente del Partido de la Justicia Democrática en el Gobierno, Chin-Lee Chong, de 62 años, sucede a Kim Sang Hyup en la Jefatura del Gobierno, informó el portavoz de la Presidencia.

Más de un millón de personas, en un funeral

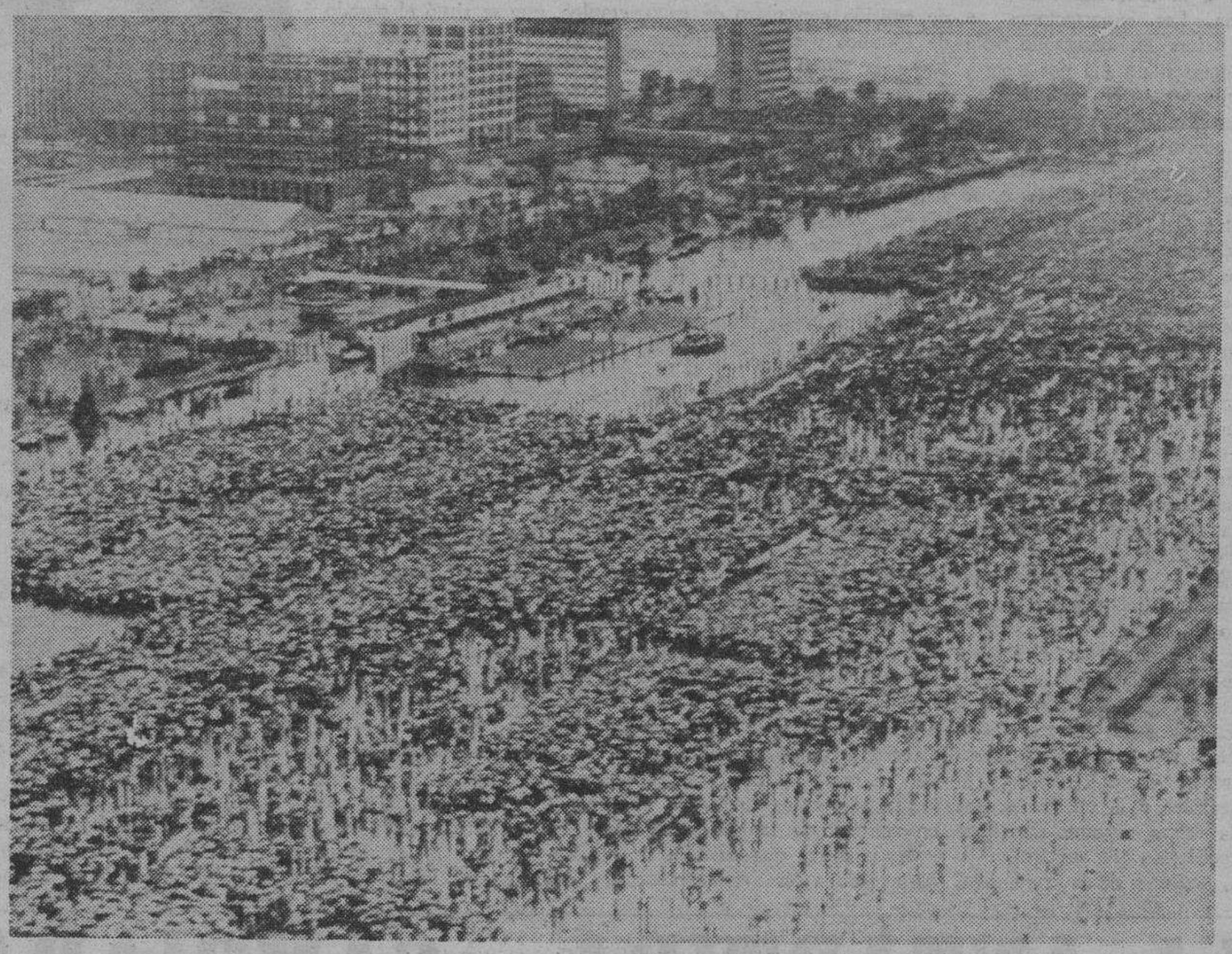

Seúl (Corea del Sur). — Vista general del funeral celebrado en la Plaza Yoido, de Seúl, por las 19 víctimas de la explosión de bomba en Rangún, al que asistieron más de un millón de personas. — (Telefoto Efe-Ap)

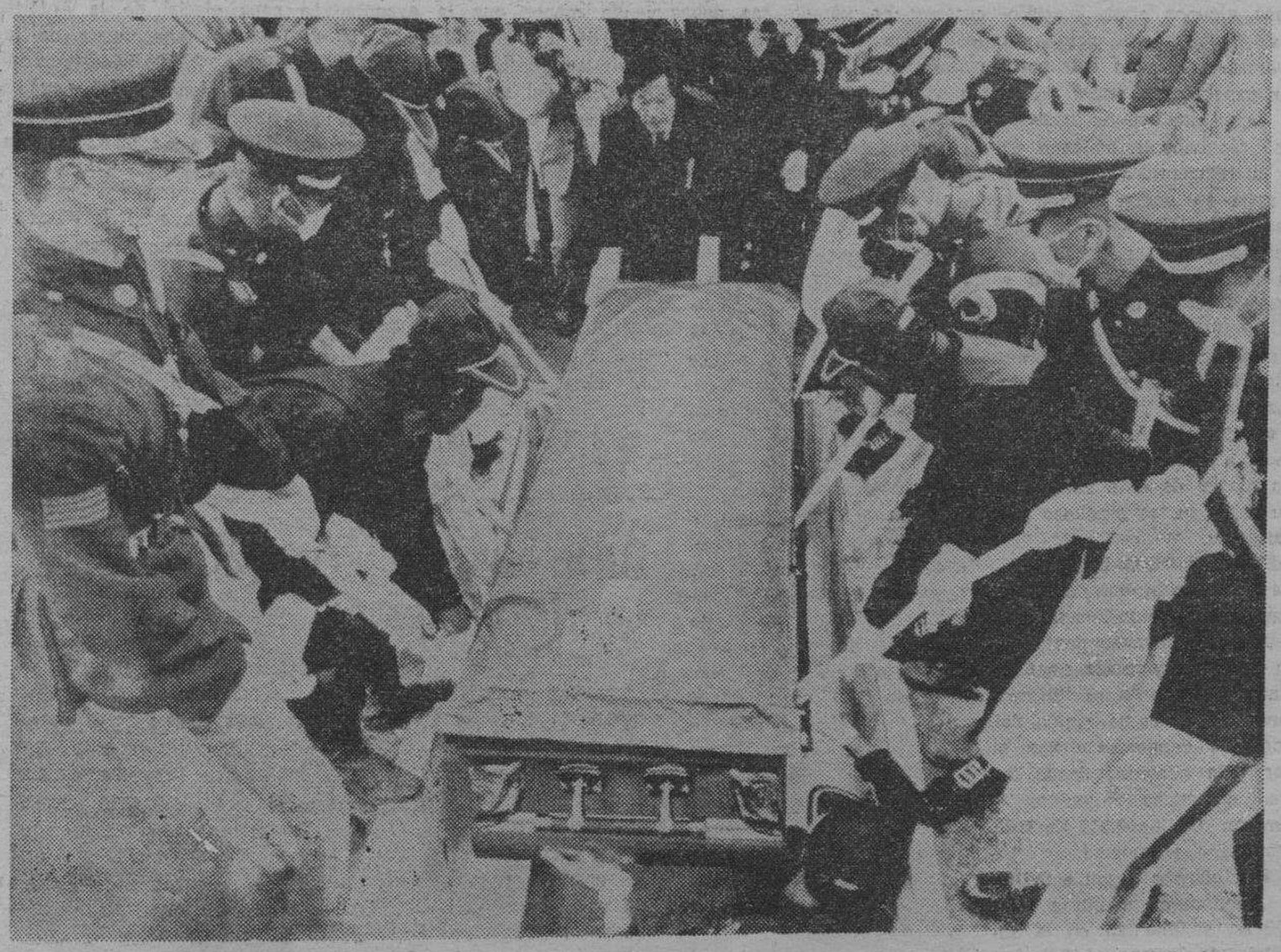

Seúl (Corea del Sur). — El féretro con los restos mortales del ministro de Asuntos Exteriores coreano, Lee Bum-suk, es introducido en la tumba del cementerio nacional Dongjakdong, tras el funeral conjunto de todas las víctimas del atentado ocurrido en Rangoon en el que perecieron 19 personas. — (Telefoto Efe-Upi)

Ha dimitido el ministro británico de Comercio

Londres (Efe). — El ministro británico de Comercio e Industria, Cecil Parkinson, dimitió hoy de su cargo, tras el escándalo de sus relaciones adúlteras con una ex-secretaria.

Parkinson presentó la dimisión después de unas declaraciones de su amante, Sara Keays, publicadas hoy en el diario «The Times» afirmando que el ministro le propuso dos veces matrimonio y retiró su propuesta otras dos, la última cuando se enteró del embarazo.

Margaret Thatcher se negó a aceptar la dimisión que Parkinson le presentó cuando el «escándalo» se difundió, pero hoy decidió aceptarla a la luz de los últimos acontecimientos.

Parkinson es una de las figuras más importantes del Partido Conservador, y ministro de Industria y Comercio a raíz de las elecciones generales de Junio. Hace casi dos años fue nombrado presidente del partido.

Por otra parte, el discurso de clausura de la conferencia anual conservadora, pronunciado por la primer ministro, fue recibido con una ovación de más de cinco minutos.

Thatcher afirmó que su Gobierno ha modificado el curso de la historia del Reino Unido.

El aire triunfal de la última sesión parecía dejar atrás las agitaciones provocadas por el escándalo del ministro de Comercio.

ESPOSO AVARO

Pasó la noche de bodas revisando sus cuentas

Londres (Efe). — Un secador de pelo y un pelapatatas fueron los únicos regalos de un dentista británico a su esposa durante casi tres décadas de matrimonio.

En 1954 la pareja había pasado la noche de bodas en el despacho, ya que él quería revisar las cuentas.

Ahora Mary Allen Derek, de 52 años y madre de seis hijos se decidió a pedir el divorcio y lo ha obtenido.

El juez del Tribunal de la familia, en la localidad inglesa de Cheddington, al dictar sentencia comentó: «No veo razón alguna para que una mujer conviva con un esposo tan avaro».

D.L. 2018

ECONOMIA MUNDIAL

La crisis repercute peligrosamente en los países acreedores

La metáfora de Samuelson: «Todos vivimos en la misma Hiroshima» es una realidad económica indiscutible. La interdependencia entre países que caracteriza el actual momento económico se ha instalado profundamente entre los países en desarrollo que precisan de financiación externa, y los industrializados, que precisan mantener sus exportaciones hacia aquéllos.

Con el mantenimiento del flujo de capitales hacia las naciones en desarrollo, los países industriales no hacen sino financiar sus propias ventas en esos mercados, en los que colocan el 25 por ciento de sus exportaciones.

EE.UU. depende aún más de sus deudores. El coloso americano exporta a los países en desarrollo el 40 por ciento de sus ventas exteriores. En 1982 se produjo un hecho que preocupó a la industria norteamericana. Las exportaciones a los países en desarrollo sólo aumentaron un 4,4 por ciento, lo que supone un notable descenso comparativo con el 20,4 por ciento de 1981.

Los mecanismos de reescalonamiento de la deuda y las recetas del Fondo Monetario Internacional ante las dificultades de liquidez de algunos países como Méjico, Brasil y Argentina, son ahora insuficientes, y comienzan a pedirse acciones extraordinarias que eviten previsibles convulsiones sociales en los países deudores y los efectos de una bancarrota en áreas industriales de los países acreedores.

La Asociación de economistas de América Latina y del Caribe ha pedido una transformación del sistema monetario y financiero que flexibilice las condiciones y alargue el plazo de la deuda.

DESEMPLEO Y MISERIA

La situación en el área, afirman, se ha agravado hasta extremos sin precedentes y el desempleo y la miseria acosan cada vez a mayores masas de la población. Es preciso, insisten, acciones de la comunidad internacional orientados fundamentalmente a solucionar los problemas alimentarios y de subdesarrollo que sufre la región.

Por su parte, Tamames, propuso en el congreso mundial de economía medidas de emergencia y un sistema para organizar el pago de la deuda sobre nuevas bases, que pasaría por modificaciones en el Fondo Monetario Internacional y reformas en el sistema monetario dirigidas a evitar la dependencia internacional respecto al dólar.

De acuerdo con esta propuesta, las negociaciones entre los países deudores y el Fondo Monetario Internacional actualmente bilaterales, se convertirían en multilaterales y la evaluación de la deuda ya no se haría en dólares sino en derechos especiales de giro. Su amortización se realizaría en derechos especiales de emisión con plazo de pago de 15 años y tipos equivalentes a la mitad del interés interbancario del mercado de Londres.

Otras propuestas se han hecho en otros foros internacionales. En la reciente conferencia de Caracas sobre la deuda, en la que se han establecido paralelismos entre la situación actual de América Latina y la Europea de postguerra, el Sistema Económico Latinoamericano (SEL) y la Comisión Económica para América Latina (CEPAL) han apoyado la creación de una institución internacional que emita bonos a largo plazo como procedimiento para refinanciar la deuda externa de estos países.

La Conferencia de Caracas, que no ha tenido ningún resultado concreto, ha servido para ahondar aún más las diferencias que separan a defensores y detractores del Fondo Monetario Internacional

Herrera Campins, anfitrión de la reunión, criticó agriamente el sistema financiero y, en concreto, a la política del FMI, mientras que EE.UU. se ha negado a las peticiones de los deudores de presionar a la banca internacional y al Fondo para que reduzcan los tipos de interés

UNA POLITICA, CONTINUISTA

Por su parte, el FMI mantiene una política continuista e insiste en su receta: «Combinar la concesión de empréstitos con el saneamiento económico y financiero, restricción monetaria y freno a la inflación», pero ni una sola palabra sobre descenso de intereses.

Para el Fondo, según su informe anual, hay motivos para esperar una recuperación económica a corto plazo sobre la base de una mejora de la producción y del comercio mundial, aunque señala aspectos preocupantes en su informe como el descenso en 1982, de la producción total de los países industriales por primera vez desde 1975, el desempleo, que se situó el pasado año en Europa a niveles desconocidos desde la segunda guerra mundial y, por último, el descenso del comercio internacional en un 2,5 por 100.

A pesar del moderado optimismo del Fondo, lo cierto es que este organismo atraviesa por las mayores dificultades de su historia.

A los ataques políticos de que es objeto por parte de diversos países deudores, que le consideran el eje de la estrategia económica internacional de EE.UU. el Fondo Monetario Internacional se enfrenta ahora a dificultades en su propia financiación.

El Fondo, que actúa como prestamista de última instancia de los países deudores con problemas de liquidez, ha consumido en los últimos años la mayor parte de sus recursos en refinanciar créditos a países acosados por la crisis, como Méjico o Brasil.

Las autoridades del Fondo para evitar una tormenta política sobre sus espaldas se han comprometido a un desempleo superior a los recursos actuales del Fondo como consecuencia de la creciente demanda de préstamos de Latinoamérica.

El mayor problema social sigue siendo el paro. — (Foto Efe)

INCREMENTO DE CONTRIBUCIONES

Ante esta situación, los 16 países miembros del Fondo están estudiando un incremento de sus contribuciones, que actualmente está en el aire por la demora del Congreso norteamericano en aprobar la cuota de Estados Unidos.

Los países europeos, molestos por la actitud norteamericana, han vetado recientemente un adelanto de 3.000 millones en su aportación al Fondo.

En la isla griega de Cefalonia, los gobernadores de los Bancos centrales y los ministros de finanzas de la Comunidad Económica Europea emplazaron, el pasado 13 de Septiembre, al Fondo a que defina con exactitud sus planes y necesidades financieras para el futuro, como condición para concederle créditos extraordinarios.

Este es el panorama que encontrará Boyer en Washington en la reunión del Fondo y del Banco Mundial que promete dar cauce a los argumentos que maduran los países tercermundistas y en desarrollo contra la política de los países acreedores y de las instituciones económicas internacionales.

«Vivimos —insistirán— unas condiciones comerciales y financieras rígidas en un mundo inestable», y las soluciones pasan por cambios que no agradan a los económicamente poderosos, los países industrializados. (EFE)

PEDRO VEGA

LA ANTARTIDA: ¿CAMBIARA SU CLIMA?

Hace algunos años, glaciólogos de varios países plantearon la hipótesis de que una parte de la capa glacial en la Antártida Occidental puede desintegrarse rápidamente en caso de que la temperatura de la Tierra suba en varios grados a causa de la influencia que ejerce el hombre en el clima.

En el Instituto del Artico y la Antártida de Leningrado se han terminado de recoger datos científicos, recogidos durante las expediciones científicas realizadas a la Antártida, donde se dedicó gran parte de tiempo a estudiar la enorme capa glacial de este continente y su papel en los procesos planetarios.

TRASLACION DE CALOR

La congelación antártica está estrechamente relacionada con los procesos actuales de traslación del calor y la humedad en la atmósfera terrestre. El continente helado es la región del planeta, a donde se dirige el calor y la humedad desde las zonas climáticas templadas y calurosas. De los 2.600 Km3 de humedad, aproximadamente 100 Km. cúbicos pasan a través del continente, mientras que 2.500 se sedimentan en la superficie de la capa helada.

Una parte de las precipitaciones atmosféricas se detienen por poco tiempo en la terraza costera: en verano, las aguas desheladas corren hacia el océano y en invierno, los fuertes vientos arrastran la nieve hacia las aguas oceánicas. Sin embargo, éstas pérdidas no son grandes, aproximadamente diez veces menor que la evaporación de toda su superficie. En total, las pérdidas de humedad a causa del descongelamiento, el arrastre por los vientos y la evaporación de la nieve se calcula en 300 kilómetros cúbicos. La capa glacial de la Antártida «extrae» anualmente de la atmósfera 2.200 kilómetros cúbicos de humedad formando en su superficie una capa adicional de nieve de 50-60 cm. de grosor.

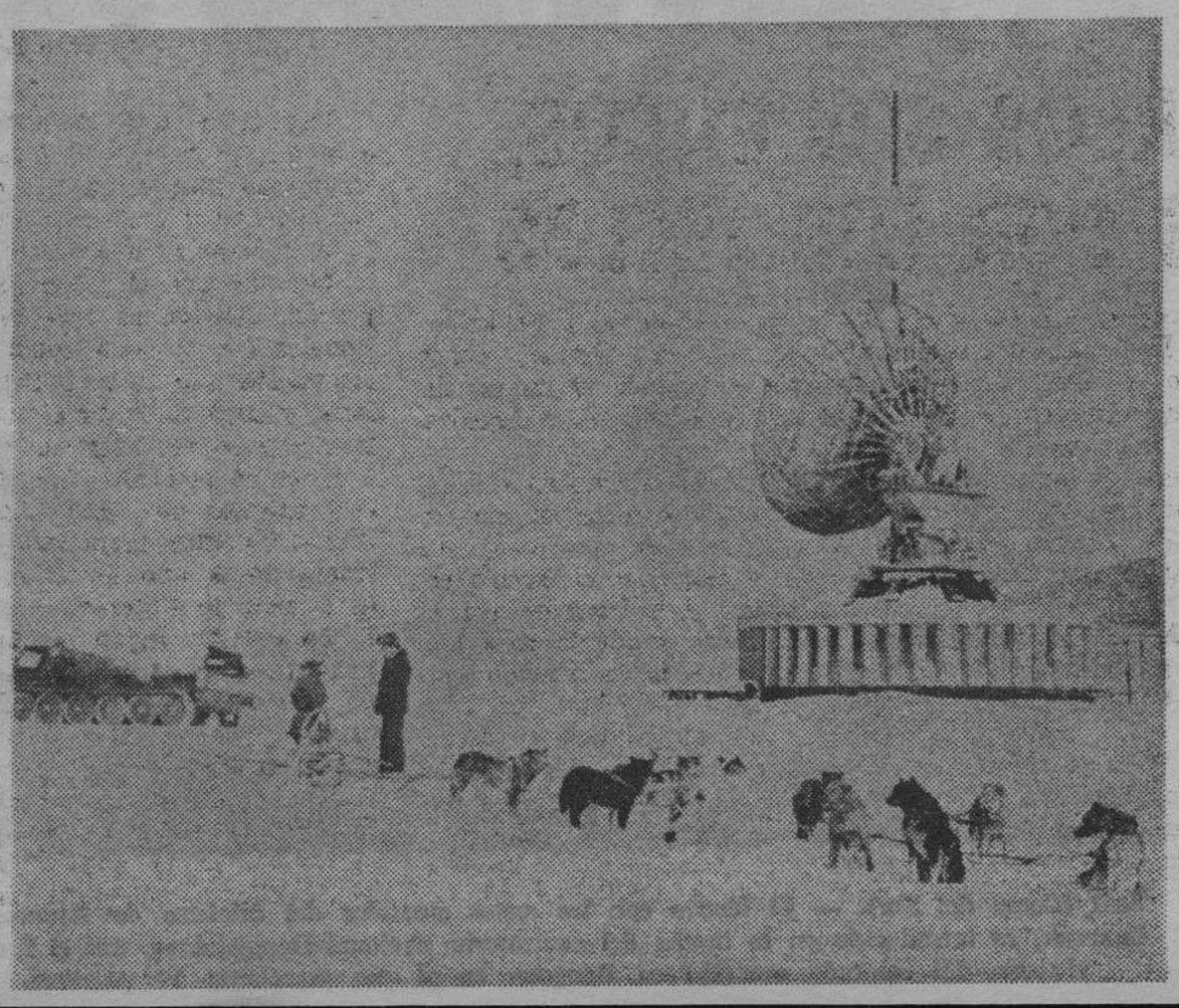

TERRAZA COSTERA

Los científicos aseguran, que en la Antártida, a pesar de estos procesos, no aumenta el volumen de hielo. Desde la terraza costera, se desprenden los icebergs, cuyo volumen total en un año, según los especialistas, alcanza 2.200 kilómetros cúbicos —o sea, es igual al volumen de la nieve acumulada en la superficie—.

Algunos años, en ciertas regiones, los glaciares avanzan hacia el océano, otros retroceden. Se han dado casos, cuando se desprendían gigantescos icebergs, con una superficie de varios miles de kilómetros cuadrados y con un volumen de hasta tres mil kilómetros cúbicos. Más no se puede juzgar sobre el estado de toda la capa de hielo valiéndose sólo de variaciones de las zonas litorales.

Viacheslav Averiánov, científico soviético que ha participado en tres expediciones al continente austral, realizó unos cálculos, que permiten juzgar sobre el estado térmico, de la capa de hielo y su papel en los procesos energéticos de todo el planeta.

NO HABRA UN DILUVIO

La superficie de la capa de hielo, cubierta por la nieve, refleja hasta el 90 por 100 de toda la radiación solar que cae durante el corto verano polar, mientras que irradia calor durante todo el año. Se considera que las pérdidas térmicas en la capa glacial y la de la atmósfera antártica al espacio cósmico, se recompensan con el traslado de calor desde las latitudes moderadas y tropicales del Hemisferio Sur. El intercambio térmico actual entre la Antártida y las bajas latitudes del Hemisferio Sur es decenas de veces mayor que la magnitud, en la cual varía todo el calor de la atmósfera al subir o bajar la temperatura en un grado.

Si se toma en consideración la enorme reserva de frío, acumulada en la capa glacial resultaría claro que las oscilaciones del clima global en la época contemporánea, que se aprecian en varios grados centígrados, no puede provocar un cambio cualitativo en el de toda la Antártida. Puede decirse, que el estado actual de congelación antártica debe ser estable a pesar de los cambios climáticos.

«Podemos decir —asegura Averiánov— con seguridad, que en un futuro previsible la capa glacial antártica no se derretirá y sobre la humanidad no se cierne la amenaza de un diluvio universal»

ANGEL PASERO

M.C.D. 2010

Local y provincial

Fallece en Burgos el cantante Jesús de la Rosa, del grupo «Triana»

Sufrió un accidente con otro compañero cuando regresaban de un festival benéfico por los damnificados del País Vasco

El técnico del grupo, Javier Orma Otero, herido grave en el suceso, acompañado de un familiar, en el hospital de la Cruz Roja, donde está hospitalizado. — (Foto FEDE)

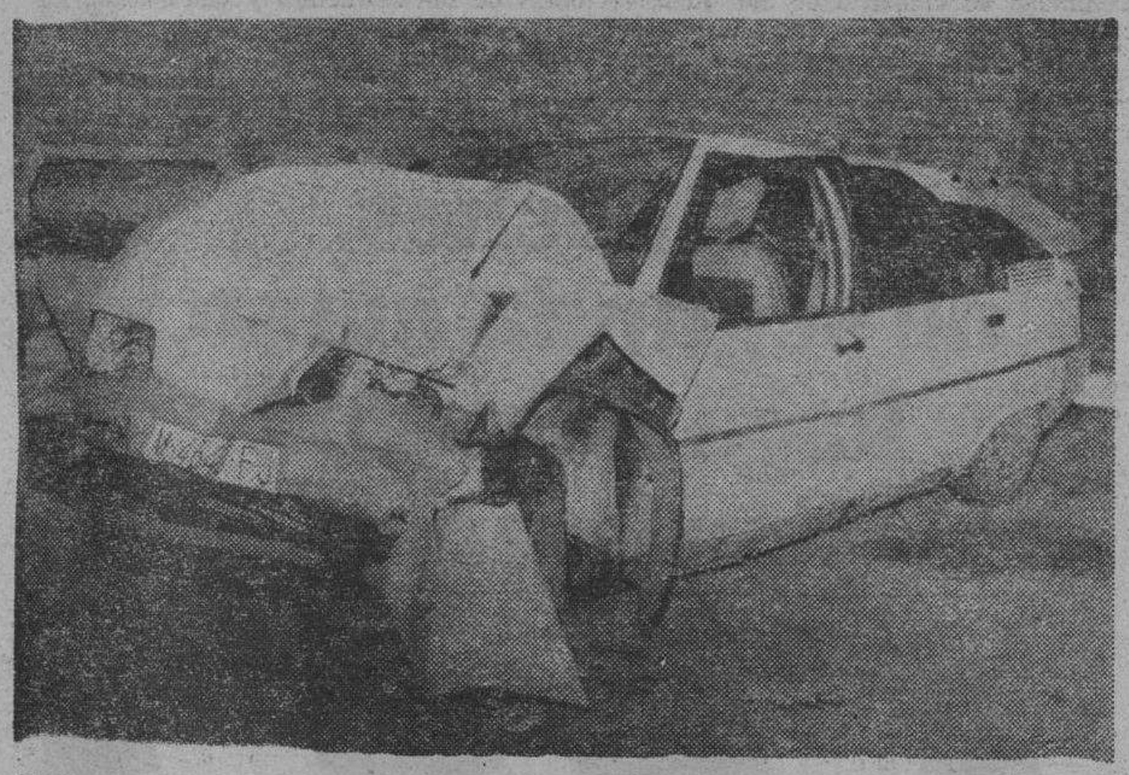

Estado en el que quedó el automóvil del cantante del grupo «Triana» tras la colisión producida en Villariezo. — (Foto FEDE)

El popular cantante andaluz Jesús de la Rosa Luque, de 35 años, natural de Sevilla falleció a las cuatro de la madrugada de ayer en la Residencia Sanitaria de la Seguridad Social, a consecuencia de las graves heridas sufridas en la tarde del jueves en un accidente de circulación.

Pertenecía al grupo musical «Triana» y regresaba del País Vasco donde había tomado parte en un festival musical a beneficio de los damnificados de las recientes inundaciones.

El accidente, del que dábamos cuenta ayer, sin reseñar la identidad de la víctima se produjo a las seis de la tarde del jueves en la carretera nacional Madrid Irún, en el término de Villariezo, al chocar la furgoneta S-0651-J, conducida por Fernando Infante Pérez, de 54 años y el turismo en el que viajaba el cantante, matrícula M-4.643 FJ.

Las heridas que sufrió fueron graves, pero no se temía un fatal deselance como ocurrió.

En el mismo coche iba el técnico del grupo «Triana» Javier Osma Otero de 30 años, que está internado en el Hospital de la Cruz Roja

Se da la circunstancia de que en otro coche que circulaba más adelante iban los dos componentes del conjunto y que no conocieron lo ocurrido hasta que llegaron a Madrid. Ayer Eduardo Rodríguez, compañero de los accidentados vino a Burgos para tramitar el traslado de los restos mortales y visitar al técnico herido.

Una vez realizada la autopsia, ayer tarde se hizo el traslado de los restos a la localidad madrileña de Villaviciosa de Odón para ser inhumados.

El grupo «Triana» es uno de los más destacados del momento en música española y acababa de salir un disco grande con las últimas novedades de las que son sus autores los componentes Entre la producción discográfica realizada con la casa «Movieplay», figuran los títulos «Siendo niño» y «Llegó el día».

NACIONAL

Delincuente muerto por un policía

Un joven se cayó desde siete metros... y siguió durmiendo

Málaga (Efe). — José Palomo, de 35 años, delincuente habitual, ha resultado muerto a primeras horas de la tarde en Málaga al recibir varios disparos de un funcionario del Cuerpo Superior de Policía, que resultó herido.

Los hechos ocurrieron cuando Palomo se enfrentó a la Policía e hirió a un funcionario del Cuerpo Superior al pedirle éste la documentación en la calle Larios, en el centro de la ciudad.

El policía de 30 años, y cuya identidad se desconoce, sufrió dos heridas de bala, una de ellas en la mano y otra en el costado derecho. El pronóstico es reservado después de la intervención quirúrgica, de una media hora de duración y con resultados satisfactorios La trayectoria de la bala no ha interesado órganos vitales

Los hechos sucedieron a las 13.05 horas de la tarde cuando tres policías del Cuerpo Superior, que hacían ronda de vigilancia por el centro comercial de Málaga, pidieron la documentación a un sospechoso.

SE CAE DESDE SIETE METROS Y SIGUE DURMIENDO

Muros de San Pedro (La Coruña) (Efe). — Un joven de unos 20 años de edad, que se hallaba hoy durmiendo sobre el malecón del puerto de Muros, se cayó desde unos siete metros a la dársena en marea baja, y siguió durmiendo.

El insólito caso de este somnoliento muchacho pudo ser comprobado por varias personas que acudieron a socorrerle pues lo creían muerto, y en realidad continuaba con su sueño, a pierna suelta

El dormilón no pudo ser identificado, aunque parece ser que es vecino de Cal de Barcos localidad entre Carnota y El Pindo, y pertenece a la tripulación del pesquero «María Yolanda».

POLICIA NACIONAL GRAVEMENTE HERIDO POR UN ATRACADOR

Madrid (Logos). — El policía nacional Saturnino González Granja resultó herido de gravedad a consecuencia de un disparo efectuado contra él por un joven que atracó en la mañana de ayer, una sucursal bancaria de la localidad madrileña de Móstoles.

Sobre las doce y media de la mañana, el agente se encontraba en la sucursal de la Caja de Ahorros y Monte de Piedad, realizando una operación financiera privada, Saturnino estaba libre de servicio y con ropa de paisano.

De improviso irrumpió un individuo armado con una pistola con la que intimidó a los empleados y a los numerosos clientes que en ese momento había en la entidad. Exigió la entrega inmediata de todo el dinero depositado en la caja y, una vez que le hubieron entregado las 800.000 pesetas, lo guardó en una bolsa y se dispuso a escapar tranquilamente.

El policía nacional, no intentó impedir el atraco en el interior del Banco, ya que pensó que podría originarse un tiroteo en el que quizás resultase herido algún inocente. Sin embargo, en cuanto el asaltante salió a la calle, Saturnino González hizo lo mismo, a la vez que daba repetidas voces de «alto, policía».

El maleante, en lugar de detenerse, empezó a disparar hasta un total de cinco o seis proyectiles. El policía, por su parte, sacó su arma reglamentaria y abrió fuego por dos veces contra el fugitivo. En el curso del tiroteo, Satúrnino fue alcanzado gravemente por un proyectil en el abdómen, mientras que el delincuente parece ser que también recibió un disparo en una pierna, aunque consiguió huir.

CIERRA SUS TIENDAS POR FALTA DE SEGURIDAD

Málaga (Efe). — El empresario malagueño José Carrasco, propietario de tres tiendas de electrodomésticos en el centro de Málaga, ha decidido cerrar sus establecimientos de forma indefinida y comenzar una huelga de hambre en protesta por la inseguridad y la falta de vigilancia.

Según ha manifestado a «Efe» José Carrasco, en sus establecimientos, como en otros muchos del centro de la ciudad, se registra una media de dos robos mensuales, y concretamente en uno de ellos se han producido este mes dos robos en menos de diez días.

Afirma también que las compañías de seguros se niegan a asumir los riesgos, ya que debido a la falta de vigilancia en el centro de Málaga las acciones delictivas son continuas.

ATRACADOR CON MULETAS DETENIDO, CUANDO HUIA

Santurce (Vizcaya) (Efe). La Policía Municipal de Santurce (Vizcaya) detuvo a un atracador, cuando huía con mueltas, después de haber sido sorprendido «in fraganti», por el propietario del piso que estaba robando.

Francisco Javier Sánchez, al parecer, penetró en un inmueble de la calle Máximo García Garrido, de Santurce y fue sorprendido cuando se apoderaba de objetos y joyas, valorados en más de 200.000 pesetas.

Al verse sorprendido, el presunto atracador inició la huida hacia pisos superiores de la casa, donde fue detenido por la Policía Municipal de Santurce.

Entre los objetos que le fueron ocupados figuran un reloj de oro, una sortija de diamantes, alianzas, y otros objetos de valor.

INTERNACIONAL

VARIOS BARCOS SOVIETICOS, ATRAPADOS POR LOS HIELOS

Moscú (Efe). — Gran número de barcos se encuentran atrapados por los hielos en el mar de Siberia Oriental y uno se hundió después de que la tripulación se hubiera puesto a salvo, informa la agencia soviética de Prensa Tass

Buques rompehielos intentan liberar a los barcos atrapados en el estrecho de Longa, que une el mar de Chukotka con el mar de Siberia Oriental, añade Tass.

El carguero «Niña Sagaidak» se hundió tras chocar con los hielos que flotan a la deriva, pero no antes de que sus tripulantes lograran ponerse a salvo.

En los últimos cincuenta años no se recuerda una situación semejante, en la que debido a tan temprana presencia de hielos se haya visto la Marina soviética sometida a tan dura prueba, señala por último la mencionada agencia.

EN VILO UN PUEBLO ALEMAN POR UNA BOMBA

Wetzlar (RFA) (Efe). — Una bomba aérea de 500 kilogramos de peso, lanzada por el Ejército británico durante la segunda guerra mundial, tiene en vilo a la población alemana de Wetzlar, donde fue encontrada el jueves, sin que haya podido ser desactivada.

La Policía alemana comunicó hoy que todos los intentos que se han llevado a cabo para desactivar el ingenio explosivo han fracasado por el momento y que la zona próxima a la bomba ha sido acordonada.

El artefacto fue descubierto por un pescador a la orilla del río Dill, donde la bomba permaneció todos estos años inadvertida por la población de la localidad de Wetzlar.

ESTAN EN LIBERTAD LOS MIEMBROS DE LA BANDA DEL RECLUSO EVADIDO DE BURGOS

Les fue aplicado, al parecer, el beneficio de la reforma penal

La Policía está tratando de reconstruir la banda a la que pertenecía el preso fugado del Hospital Provincial de Burgos, ya que se sospecha que dos de sus componentes fueron quienes mataron a los dos policías para conseguir la evasión de Rafael Bueno Latorre.

Se sabe que el preso fugado, antes de ingresar en prisión, actuaba en una banda de delincuentes profesionales conceptuada como muy peligrosa, que estaba compuesta por seis individuos afincados en Barcelona, y cuyo radio de acción se extendía por toda Cataluña y zonas determinadas del País Valenciano.

Fuentes policiales han dicho a «Efe» que de estos seis sujetos, que este año estaban encarcelados por diversos delitos perpetrados en Barcelona, sólo se ha localizado a uno de ellos, internado actualmente en la prisión de Cáceres.

La evasión, según las últimas conjeturas de la Policía, pudo ser tramada por los miembros de la banda que debieron salir en libertad provisional, al aplicárseles las recientes reformas penales, y no se rechaza la idea de que pensaran ejcutar acciones parecidas para recomponer el grupo, según noticias que la Agencia «Efe» ha recogido en Madrid.

En Barcelona y en todos los accesos de Cataluña se ha alertado a las fuerzas de seguridad.

M.C.D. 2018

ARANDA DE DUERO

Toma posesión el alcalde de La Aguilera

Aranda de Duero (por teléfono, de nuestra corresponsal, **Mery Varona**).

Don Rafael de las Heras, alcalde de Aranda, acompañado de don Porfirio Abad como diputado de zona y de don Emilio Gil, delegado de barrios, dio posesión en la tarde de ayer al nuevo alcalde del barrio arandino de La Aguilera, don Fernando García, quien estaba acompañado por los dos ayudantes que, como él habían sido elegidos en votación por sus convecinos, don Antonio Pascual y don Antonio Izquierdo.

El acto tuvo lugar en la antigua Casa Consistorial, hoy ocupada por la Biblioteca Municipal, con la asistencia de dos únicos vecinos.

El nuevo alcalde, cuya función es la de servir de mediación y portavoz ante el Ayuntamiento de Aranda, demandó una mayor atención para las necesidades que tiene planteadas La Aguilera, entre las que cabe mencionar lo que se refiere a la pavimentación de sus calles y a los abundantes problemas urbanísticos que su anexión a la villa arandina ha supuesto para un pueblo con característica rural y calificación urbana

EL COLEGIO VIRGEN DE LAS VIÑAS, CONVOCA PLAZA PARA UN PROFESOR DF «E. G. B.»

Aranda de Duero (De nuestra corresponsal, **Mery Varona**). El Colegio Virgen de las Viñas, que depende del Patronato municipal de su nombre convoca una plaza vacante de profesor de EGB

Los interesados deberán adjuntar instancia y «curriculum vitae», documentación que será entregada en la Secretaría de la Comisión de Educación y Juventud del Ayuntamiento antes del próximo día 28 de Octubre fecha en la que concluye el plazo para las solicitudes.

Como es sabido, éste es el único Colegio arandino de propiedad municipal, si bien es subvencionado en su totalidad por el Ministerio de Educación y Ciencia, siendo éste uno de los temas barajados a propósito de las incompatibilidades, ya que en el mismo imparten clase dos concejales y al esposa de un tercero, aunque se considera que ninguno de ellos está incurso en incompatibilidades, precisamente por la particular situación jurídica del Patronato, así como por su dependencia económica del Ministerio.

En cualquier caso, el artículo 81.2 de la Ley de Régimen Local indica que «el cargo de concejal se perderá, cuando el Ayuntamiento nombre empleado con sueldo o cualquier otra remuneración a un pariente dentro del cuarto grado de consanguinidad o segundo de afinidad del concejal, excepto cuando el nombramiento se haga en virtud de oposición», por lo que se supone, a la vista del estado actual de esta cuestión, que en la presente convocatoria se abstendrán los aspirantes con relación de parentesco o afinidad con algún concejal.

CONTINUA LA TRAMITACION DE LAS BECAS MUNICIPALES

Continúa a estudio por parte de la Comisión de Juventud y Educación el tema de las becas que anualmente concede el Ayuntamiento a los estudiantes arandinos de EGB BUP y de nivel superior carentes de recursos.

Aunque no se ha hecho pública la relación oficial de los becados, parece que está ultimada en lo que se refiere a las ayudas para estudios de nivel superior que son las de mayor cuantía. En cuanto a las correspondientes a estudiantes de EGB y BUP, se está a la espera de la relación de becas otorgadas por parte del Ministerio de Educación y Ciencia, al objeto de evitar duplicidades y que haya alumnos a quienes se conceda ayuda por parte ministerial y municipal, en tanto haya otros que no dispongan de ninguna.

A propósito de la Comisión de Enseñanza y Juventud se recuerda que está a falta de uno de sus vocales, que lo era anteriormente Angel Boyero, recientemente dimitido al haber sido trasladado por motivos profesionales.

Se cree que este puesto sea ocupado por el concejal del mismo grupo socialista José Luis Simón Palomares, recientemente dimitido de la Comisión de Cultura, por motivos que él justificó como personales y que tenían su origen en un tema de incompatibilidades, como es conocido.

Finalmente falta por conocer quien habrá de presidir la controvertida Comisión de Cultura, sin olvidar que en el precario equilibrio establecido tras la proclamación del 5 de Julio se habló de un reparto que supondría tres Comisiones para Coalición Popular, tres para el Partido Socialista y dos para el Centro Democrático y Social por lo que una solución posible pudiera pasar porque Angel Guerra presidiera Cultura en tanto Pilar García (CDS) ocupara la presidencia de Enseñanza y Juventud que equilibraría de nuevo el reparto inicialmente aceptado.

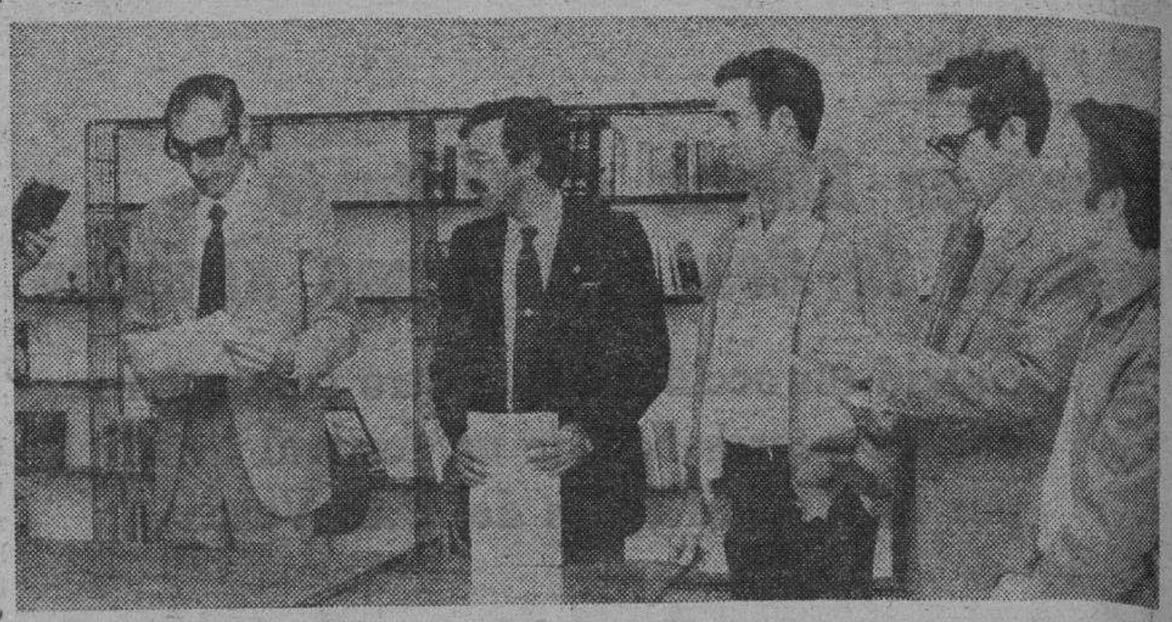

Un momento de la toma de posesión del nuevo alcalde del barrio de La Aguilera. (Foto Florentino Lara)

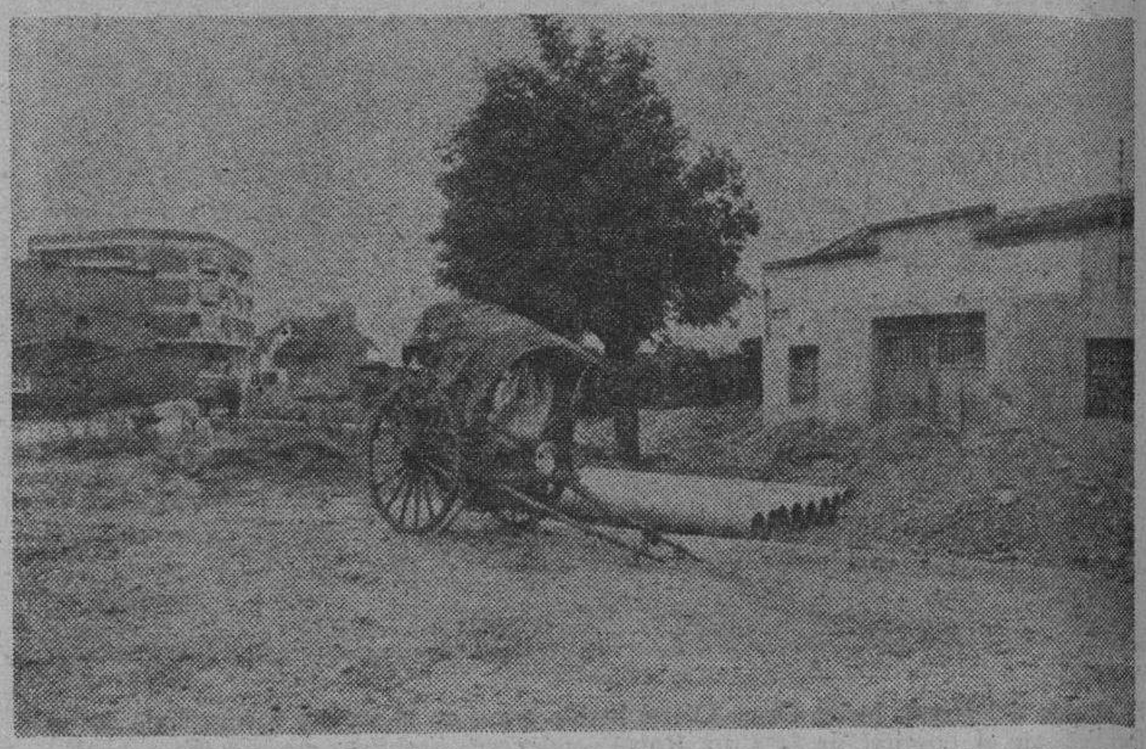

Continúan en el barrio de San Juan, las obras de infraestructura y saneamiento. La calle de las Francesillas, junto al «Arco Pajarito», ofrecía ayer este aspecto, con carromato y gato incluído. — (Foto Florentino Lara)

LA FOTO INSOLITA

Es la nuestra una tierra de contrastes, una muestra de posibilidades, un ejemplo de coexistencia pacífica. O algo así. Algo así como lo que captó Florentino Lara una tarde cualquiera de un día cualquiera en una calle cualquiera. En este caso, la confluencia de Obispo Velasco (antes Carrequemada) con Hospicio. El coche cediendo el paso a la bici, una pared atiborrada de pasquines junto a una empresa de limpiezas. Entre los mismos carteles, propaganda política junto a las corridas de toros, un cartel de música folklórica junto a una convocatoria de manifestación, la protesta antinuclear o una esquela fúnebre. Y nuestras gentes. Mientras los jóvenes amainan su desesperanza sentados a la puerta del pub, los mayores apuran la bonanza de la tarde, haciendo punto en su silla de enea. Nuestra habitual e insólita coexistencia

En coches de segunda mano, haga números. Con Renault.

36

Renault le ofrece hasta 36 meses de financiación. Con una entrada mínima: el 15% del valor del vehículo. Revisado. Y algo más que no se mide en números: el compromiso de Renault con sus clientes de vehículos de ocasión.

Mercado Nacional de Ocasión

RENAULT

90 de cada 100 administrativos mirandeses escuchan diariamente la SER

SER Miranda. La Radio

M.C.D. 2018

ANTE EL ASTORGA

EL DEFENSA EMILIANO PODRIA CAUSAR BAJA

De no contarse con su concurso, Goyo ó Manolo, tendrían una oportunidad

Todo hace indicar que frente al Astorga, el técnico local estará obligado a realizar un cambio. El defensa Emiliano puede pasar de un momento a otro por quirófano y, ante este dilema, su concurso para actuar en feudo maragato se hace cada vez más difícil y problemático En caso de que el bravo lateral de la cantera burgalesa, otro más de los muchos jugadores existentes en plantilla, no viajara, su puesto sería ocupado por Sicilia I Así, quedaría una vacante en el centro del campo donde Goyo (otro burgalés) o Manolo se disputarían la incógnita del «mister»

Por lo demás, en el plano deportivo, poco dio de sí la jornada de ayer. Hoy, último ensayo y mañana, sobre las once, rumbo hacia tierras leonesas. Allí, el Real Burgos debe de demostrar que sus aspiraciones de ascenso no son producto de campañas Respecto al eequipo titular, salvo el apunte reseñado prácticamente jugarán los mismos de la última jornada El partido comienza a las cuatro y media, bajo el arbitraje del vallisoletano Hernández Velázquez Un hermano suyo, también árbitro, logró el ascenso esta temporada a Segunda División

EMPATO EN EL ULTIMO MINUTO DEL PARTIDO

Cuentan las crónicas del encuentro Cacabelense-Astorga, en sus párrafos finales que el visitante en el último minuto, por madiación del veterano Candi, marcó el tanto del empate El choque concluyó con empate a un tanto, pero se dice: «melée sobre la portería local, se hace el gol, pero dos jugadores visitantes se encontraban en claro fuera de juego».

Juicios aparte, lo cierto es que el Astorga se llevó un punto y jugó inicialmente con: Javier Díez; Toñín, Marquez, Cañón, Javi; Candi, Felipe, Blanco; Santi, Lorenzo y Lacruz. En la edición de ayer, ya dimos cuenta a todos los lectores del objetivo del Astorga y de ese temor justificado ante la visita del cuadro burgalés

GOLEADORES DEL FUTBOL BURGALES

Siguen disputándose los diversos cacpeonatos provinciales de fútbol en sus respectivas categorías. Mientras, en la Federación Territorial, al frente el señor Zafra, continúa «lavándose las manos» sobre los problemas del fútbol burgalés. Las ayudas no llegan, los campos necesitan mantenimiento y como esto es un «cachondeo» no han sorprendido las dimisiones, más que justificadas, de los señores Martín y Ortega Ultimamente, a quien esto escribe, pocas cosas y casos le sorprenden. Así es que vamos con la tabla de goleadores de los jugadores del fútbol local y provincial. En primera regional de aficionados: Riaño (Cerezo), seis goles; segunda, García (Adriático), dos; primera juvenil, Montiel (Briviesca), cinco; segunda juvenil. Rojo (Nuestra Señora de Belén), cinco.

En la categoría de infantiles, Chacón (Río Vena), lleva siete tantos y, en alevines, Pestaña (Real Burgos), ocho.

En resumen, con el fútbol, a pesar de todo y de circular tanto inepto en sus cargos balompédicos, sigue en marcha.

LOPEZ OCHOA

Regional Preferente

MUCHAS DUDAS EN EL ATLETICO BURGALES ANTE EL PARTIDO DE MAÑANA, FRENTE AL ROA

En Pradoluengo esperan la reaparición de su equipo, para infundirle ánimos

Atlético Burgalés y Roa son los protagonistas del partido a disputar mañana, a mediodía, en el «José Manuel Sedano». Encuentro que estará precedido por el acto de entrega de un trofeo al entrenador del equipo local. Después, empezará a rodar el balón y habrá que ver lo que pasa. Sobre el papel creemos que parte como favorito el Atlético, pero no hay que olvidar que nuestros paisanos de la Ribera fueron los únicos que consiguieron ganar el domingo pasado, de todos los equipos burgaleses que militan en esta categoría. Vendrán, por tanto, con mucho moral, y ya hemos dicho en comentarios precedentes, que, según nuestro corresponsal Portillo, el conjunto anda bastante bien, así es que podemos presenciar un buen espectáculo que debe estar presidido por la más exquisita corrección y deportividad.

De momento, los atléticos son los últimos en la clasificación (de los equipos burgaleses), un puesto que creemos no es el que le corresponde. Saldrán seguro, a ganar. Su entrenador, Paco González, tenía aún sin completar la lista de citación, en la que figuraban Paco Marcos, Fontaneda, Moyano, Florio, Sorieno, Camacho, Herreros, Manolo, Barbadillo y Temiño. Y todavía algunos de estos nombres sonaban como dudosos. Esperamos conocer esta tarde toda la relación de convocados y tal vez la formación inicial.

PRADOLUENGO-ISCAR

En Pradoluengo, como es lógico, esperan la reaparición de su equipo después del «descalabro» sufrido en Olmedo, para darle ánimos. Nuestro informador Daniel Gómez, nos aseguró que el Club se está organizando en determinados aspectos, tales como el de contactar de alguna manera con los jugadores que residen fuera, para saber si pueden contar con ellos o no, esto en cada jornada. Confiemos que ante el Iscar vuelvan a ser lo que fueron. Están citados: Berna, Florentino Pedro-Angel, Javi, Despel Presa, Rábanos, José, Martinín, Kubalita, Julio, José Manuel y Pabli. El partido dará comienzo a las cuatro y cuarto

BRIVIESCA-PEÑAFIEL

Se iniciará a las 4,30, por lo que los jugadores residentes aquí deberán estar a las tres menos cuarto en el sitio de costumbre. Los empates no están mal en determinados casos, pero el Briviesca ya lleva cuatro, por una sola victoria, y lo que esperamos y deseamos todos es que triunfe en la forma que creemos puede hacerlo Raúl no nos ha dado tampoco esta vez alineación y si los citados, que son: Casado, Amador García, Merino, Manolo, Lucas, Manso, Luis, Rodri, Víctor, Martín, José Luis, Oviedo, Alberto y Violeta.

Ojo al Peñafiel, que además de tener los mismos puntos reales, va igualado también en positivos.

TORDESILLAS-TRESPADERNE

Hoy nos dirá nuestro corresponsal, Teodoro González si se ha producido alguna novedad y qué jugadores efectúan el desplazamiento. Su condición de líderes les hace viaja y saltar al campo con te de victoria y, aunque ésta no se presenta fácil, no perdemos las esperanzas de que el Trespaderne regrese con algún punto.

LERMEÑO-HERRERA

Nos inclinamos por el triunfo de los de la villa ducal, a pesar de que los palentinos vayan por delante en la clasificación. Nuestros paisanos se han mostrado hasta ahora más efectivos de cara al marco contrario y esperamos que sigan siéndolo en la jornada de mañana.

VICTOR MANUEL

CASTILLA

DIVISION MAQUINARIA DE HOSTELERIA

CAFETERA AUTOMATICA DOS BRAZOS

MOLINO — FRIGORIFICO POR 2 METROS

229.000 PESETAS

VITRINA 1,50 METROS — CORTADORA FIAMBRES — BALANZA ELECTRONICA.

289.000 PESETAS

CALLE RAMON Y CAJAL NUMERO 1

TELEFONO 21 20 51

HIPICA

GARABITO, SOBRE «MONTANIX» Y PEREZ DIEZ, SOBRE «DE LIS» GANARON LAS PRIMERAS PRUEBAS DE SALTOS

Un total de veinticuatro caballos participaron en la primera prueba clasificativa (categoría mediana) del Campeonato Regional de Saltos, que se corrió por el Baremo A-M-5, debiendo salvarse para competir en el barrage hasta un total de once obstáculos entre ellos un doble (tondo-vertical) a dos tranqos, debidamente dispuestos por la Dirección Técnica que estuvo a cargo de don Enrique García León. Solamente fueron cuatro los jinetes que con sus caballos no fueron penalizados, destacando la actuación de los burgaleses José Carlos Garabito y José Luis Delgado, que tras el barrage completaron un doble «cero».

La Prueba Grande (primera clasificativa de Campeonato regional), discurrió por el mismo recorrido, con alturas y fondos de los obstáculos realizados, y además un segundo doble (triple barra-vertical) a un sólo tranco. El único recorrido sin falta fue completado por el vallisoletano Fernando Pérez Díez, que sobre su caballo «De Lis» (nacido en la Yeguada 4-J de Burgos), hizo las delicias de sus múltiples «fans».

En acto social celebrado en las instalaciones de la Ciudad Deportiva General Yagüe, presidido por las autoridades deportivas y de la entidad, fueron proclamados los campeones de Domd y Fondo de este concurso regional, y el ganado del trofeo «Queipo de Llano», que se otorga al mejor jinete que haya competido en los concursos de categoría nacional celebrados en la Región de Castilla-León. Luis Fernández Gil-Fournier copó todos los galardones, rematando de esta forma una gran temporada. El trofeo «Queipo de Llano» fue entregado por doña Sónsoles Alvarez de Toledo, viuda del ilustre teniente coronel (jinete olímpico español).

CLASIFICACIONES OFICIALES

Prueba Mediana:

1. Sr. Garabito (José Carlos), sobre «Montanix», 0-0 Pts., 32 Seg.
2. Sr. Díez Delgado (José L.), sobre «Tigre Juan», 0-0 Pts., 35,7 segundos.
3. Sr Vitoria, sobre «Príncipe», 0-4 Pts., 33,3 Seg
4. Sr. Rodríguez, sobre «Templario», 0-8 Pts., 31 Seg.

Prueba Grande:

1. Sr. Pérez Díez (Fernando), sobre «De Lis», 0 Pts., 71,7 Seg.
2. Sr. Viloria, sobre «Saga», 4 Pts., 70,9 Seg.
3. Sr. Fdez. Gil Fournier, sobre «Ceroso», 4 Pts., 72,6 Seg.
4. Sr. Pérez Díez (Fernando), sobre «Fedo», 4 puntos, 74,1 Seg

TROFEO «QUEIPO DE LLANO»

1. Sr. Fernández Gil-Fournier (Luis), de Burgos.
2. Cte. Morán, de Madrid.
3. Sr García Gallardo (Ramón) de Burgos.

Esta tarde a partir de las 15,30 horas se correrán las segundas pruebas clasificativas de este Campeonato Regional de Saltos, además de otra prueba reservada para jinetes debutantes.

CAMIONES USADOS

PROCEDENTES DE OPERACION CAMBIO

TODOS LOS MODELOS Y MARCAS

Dicauto S. A.

ctra. Madrid-Irún, km. 233

tfs. 200547-200548 BURGOS

OPEL GM

LIQUIDACION

DE

LOS MEJORES

VEHICULOS DE OCASION

A PRECIO DE COMPRA

12 MESES SIN INTERESES

30 % entrada inicial

SEAT

6 Seat 850
2 Seat 133
6 Seat 127
5 Seat 124
6 Seat 131
4 Seat 132
2 Seat 132 Diesel
1 Seat 124 Sport 1600

CITROEN

3 Citroen 2 CV.
4 Citroen Dyane 6
3 Citroen GS
1 Citroen CX

TALBOT

4 Simca 1200
5 Talbot 150
2 Chrysler Diesel

Y 50 VEHICULOS MAS

Esta oferta exclusivamente para las marcas

SEAT CITROEN y TABOLT

GARANTIA firmada en Contrato

— ABIERTO. SABADOS TARDE —

Automóviles PEDROSA, S.A.

Calle Vitoria 115 Teléfono: 22 77 07

Ctra Madrid-Irún Km 244. Teléfono: 22 77 67

M.C.D. 2018

Rueda de Prensa en la F. E. F.

El tema económico y el porcentaje de las quinielas, prioritarios

Pablo Porta, declinó pronunciarse sobre las declaraciones de José Plaza

Madrid (Efe). — El tema económico y, señaladamente, el estudio del porcentaje que el fútbol pretende percibir del dinero de las quinielas, ha polarizado el interés de la Junta de Gobierno de la Federación Española de fútbol, que se ha reunido hoy en Madrid.

Pablo Porta, presidente de la Española, tras dar varios rodeos y esgrimir distintas argumentaciones dialécticas aduciendo que «yo soy de letras», ha aclarado en la rueda de Prensa que «el fútbol pretende un fijo que habrá que negociar, pero que estará por el cinco por ciento».

Según la distribución del dinero de las Apuestas que pretende el fútbol, esta quedaría así: cinco por ciento para el fútbol. El 95 por ciento restante se repartiría como en la actualidad, quedando sin concretar si el porcentaje que ya recibe el fútbol lo seguiría percibiendo, cosa que no supo aclarar Porta.

En opinión de Pablo Porta, nadie saldría perdiendo con el nuevo reparto, pues «es un hecho que sólo en estas cuatro jornadas ha habido un incremento de un 22,6 por ciento en las recaudaciones». Asimismo, Porta ha indicado que «para el mes de Febrero, en el Patronato estiman que la recaudación semanal alcanzará los 2.000 millones de pesetas».

EL TEMA DE LOS ARBITROS

Otro de los temas tratados en la rueda de Prensa ha sido el arbitral. Porta ha declinado pronunciarse sobre las últimas declaraciones del presidente nacional de Arbitros, José Plaza, y ha dicho que «el hombre es esclavo de sus palabras y dueño de sus silencios».

El presidente de la Española ha afirmado que «los árbitros españoles están rodeados de un halito de honestidad» y, al ser preguntado si a este halito de honestidad se unía otro de competencia, ha respondido que «primero está la honestidad, muy por encima de la competencia».

La Junta de Gobierno ha sido informada por la asesoría jurídica del dictamen elaborado en relación con la resolución del Comité Superior de Disciplina Deportiva sobre el recurso interpuesto por el colegiado De Sosa.

Asimismo, Miguel Muñoz ha informado a la Junta de los encuentros internacionales Francia-España y Eire-Holanda.

LO DECIDIO EL SORTEO

ATHLETIC DE BILBAO - BARCELONA F. C., PRIMER PARTIDO DE LA SUPERCOPA

Los entrenadores piden la rectificación del presidente de los árbitros

SUPERCOPA

Madrid (Colpisa). — En la sede de la Federación Española se celebró esta tarde, a las seis en punto, el sorteo para indicar el orden de los partidos de la Supercopa que disputarán el Athletic de Bilbao, como campeón de Liga y el Barcelona, actual campeón de la Copa del Rey. El bombo dio el siguiente resulatdo: el partido de ida se celebrará en San Mamés y el de vuelta en el Nou Camp. Las fechas oficiales para estos partidos son el 2 6de Octubre y el 30 de Noviembre, respectivamente.

El presidente de la Federación Española, Pablo Porta, presidió el sorteo. Momentos antes había terminado la «rueda de Prensa» habitual en las reuniones de la Junta directiva de la Federación. Dos bolas se introdujeron en el bombo. Al Athletic de Bilbao le correspondió el número 1 como campeón de Liga y al Barcelona el 2 como campeón de Copa. Tras unas vueltas salió del bombo la bola correspondiente al Athletic, por lo que el primer partido se disputará en San Mamés.

Pablo Porta aclaró que esta Supercopa que disputarán bilbaínos y azulgranas corresponde a la segunda edición, ya que la que conquistó la temporada pasada la Real Sociedad ha sido homologada oficialmente. La Real Sociedad se impuso al Real Madrid.

A la vista del resultado del sorteo el Barcelona tendrá que visitar San Mamés el próximo día 26. Para entonces todavía estará caldeado el ambiente por la lesión de Maradona y la sanción correspondiente a Goicoechea. Las aficiones de estos dos clubs están bastante enfrentadas desde entonces, aunque el presidente del Barcelona cree que al Barça le recibirán bien en Bilbao y que la afición azulgrana corresponderá cuando los bilbaínos visiten el Nou Camp.

Por cierto que a Núñez le ha gustado el resultado del sorteo, es decir, jugar primero en Bilbao. El presidente del Barcelnoa ya ha dicho que no acompañará a su equipo en este partido «porque estoy acostumbrado a verlos por video y, además, el Barcelona me da mucho trabajo y me retiene allí».

LOS ENTRENADORES CATALANES PIDEN RECTIFICACION A PLAZA

Barcelona (Efe). — El Colegio catalán de entrenadores de fútbol, en una nota oficial en la que comenta las declaraciones del presidente del Comité Nacional de Arbitros, José Plaza, exige la «rectificación inmediata y urgente» de dichas manifestaciones.

José Plaza acusó a los entrenadores, en el debate celebrado con motivo de las Jornadas de Medicina y Traumatología del fútbol celebradas en Barcelona, de enseñar marrullerías y argucias a los jugadores, incluso desde juveniles y de fomentar en los vestuarios las agresiones a los árbitros.

El Colegio catalán de entrenadores en su nota exige de José Plaza la «rectificación inmediata de urgente y la reconsideración de lo absurdo y gratuito de sus manifestaciones y de sus alusiones a Prensa y Medios de Comunicación, las

A la vez le recomiendan que «emplee todas sus energías en resolver y sanear los problemas de su propio colectivo, el arbitral, al cual respetamos».

La citada nota añade que «todo ello, se exige con independencia de las acciones y medidas oportunas que tome el Comité Nacional de Entrenadores en Defensa del prestigio y profesionalidad de todos los entrenadores de fútbol titulados».

cuales consideramos también faltas de veracidad».

¿Justa o injusta decisión?

LA SANCION A GOICOECHEA QUEDO EN DIEZ PARTIDOS

Madrid (Efe). — El Comité de Apelación de la Federación Española de Fútbol ha reducido a diez partidos la sanción de dieciocho impuesta en su día por el de Competición al jugador del Athletic de Bilbao, Andoni Goicoechea.

El central del Athletic fue sancionado por una entrada a Diego Maradona, el 24 de Septiembre en el Nou Camp, a consecuencia de la cual el argentino hubo de ser intervenido quirúrgicamente y estará apartado de los terrenos de juego unos cuatro meses

De los diez partidos que ha sido sancionado Goicoecha ya ha cumplido dos, el de la quinta jornada, Athletic-Atlético de Madrid y el de la sexta, Sevilla-Athletic de Bilbao.

Goicoechea volverá a los terrenos de juego el 11 de Diciembre, frente al Málaga en «La Rosaleda», si es que el Athletic no resulta eliminado de la Copa de Europa y comienza a jugar la Copa del Rey, cuyos partidos también sirven par cumplir la sanción.

CICLISMO

LA ESCALADA A MONTJUICH CON UN CARTEL SELECTO DE CICLISTAS

Madrid (Logos). — A falta de los tres representantes del Reynolds —Laguía, Arroyo y Delgado—, la participación en la escalada a Montjuich, prevista para el día 23, ya está confeccionada, siempre y cuando los chicos del equipo navarro accedena a correr los inscritos serán 24 Han confirmado su presencia Alberto Fernández, Rupérez y Pedro Muñoz (Zor), Belda, Recio y De las Heras (Kelme), Coll, Blanco y Cueli (Teka), De la Peña Pujol y Sala (Hueso), Marino Lejarreta, Zoetemelk, Fignon, Lemond, Madiot, Poisson, Contini, Saronni y Santamaría.

Sinceramente, el cartel es de lo más selecto: Fignon, vencedor del Tour; Saronni, ganador del Giro; Lemond, campeón del Mundo; Marino Lejarreta, segundo en la Vuelta a España... ahí ha faltado, entre las huestes extranjeras, Hinault, pero ya se sabe que «el caimán» todavía está en precario.

Destacando a los citados por separado como grandes triunfadores en las pruebas más importantes del universo ciclista, no hay que dejar en segundo plano a los españoles, sería prolijo destacar las cualidades de cada uno, de sobra son conocidos, pero si que es necesario hacer un ligero hincapié en hombres como Pedro Muñoz: el Zor dice que lo tiene contratado por un año, el Teka asegura que ya le ha firmado para la próxima temporada a cambio de ocho millones ...lo verdaderamente cierto es que el corredor disputa hoy en Italia el Giro de Lombardía y que a su regreso nos podrá contar muchas y muy jugosas cosas.

Y mientras el «affaire» entre Zor y Teka estalla, los tres representantes elegidos por Reynolds para la escalada se piensan con excesivo detenimiento su participación. Según nuestras noticias exigen un mínimo de 200.000 pesetas, cada uno, y la organización, con un prespuesto de siete millones no está dispuesta a consentir.

LIGA NACIONAL JUVENIL

Mañana nos visita el Romo

Permanece imbatido y sólo ha encajado un gol

Después de lo ocurrido en Pamplona, de donde el Real Burgos regresó ampliamente goleado, Llorente, pese a su buen carácter, no ha tenido más remedio que ponerse un poco serio con sus jugadores, a quienes, más que reñirles, ha querido hacerles comprender la oportunidad que tienen esta temporada de superarse y hacer méritos de cara al futuro, si es que solamente sienten afición por este deporte y piensan dedicarse a él.

Parece que hubo comprensión y propósito de enmienda. Falta hará, porque el visitante de mañana, el Romo, se mantiene imbatido después de haber disputado cinco partidos, de los que ha ganado dos y empatado los tres restantes. La capacidad goleadora de la línea de ataque de este equipo parece ir acorde con el nombre del mismo, ya que sólo han marcado cuatro tantos, suficientes sin embargo, para figurar en el quinto puesto de la clasificación, con siete puntos, toda vez que no han encajado más que un gol, precisamente el domingo pasado, en su campo, jugando contra el Zaragoza

Habrá, pues, que estudiar la forma de resquebrajar la firmeza que parecen acreditar las líneas de contención del Romo para que no pueda ni siquiera empatar en «El Plantío». Y para eso no hay más remedio que emplearse a fondo, yendo con rapidez y decisión a todos los balones, pensando siempre en la labor de conjunto.

Llorente nos indicaba ayer las cuatro y media de la tarde como hora de comienzo de este encuentro, que va a tener mucho que ver Ha llevado los entrenamientos con normalidad y ha convocado para mañana a los siguientes jugadores: Miguel-Angel, Salva, Jovi, Benito, Juez, Melo, Pavillo I, Sedano, Richard, Santi, Revilla II, Jorge, Raguera, Silvi, Castresana y Larrea

La formación inicial puede ser la misma de la jornada anterior, pese a todo, pero habrá que esperar la decisión final del entrenador

VICTOR MANUEL

ATLETISMO

MAÑANA, REUNION DE LA JUNTA DE GOBIERNO DE LA R.F.E.A.

Los clubs, dispuestos a ir a la «guerra de las fichas»

Madrid (Logos). — La guerra de las fichas es el punto más importante de los que se tratarán en la reunión que tiene la Junta de Gobierno de la Federación Española de Atletismo. Mucha polvareda ha levantado la medida adoptada en asamblea de que las Federaciones cobren el importe de las licencias. Aunque esta decisión se tomó ya hace unos meses, los clubs se han movilizado ahora porque la nueva temporada está cercana y, según lo aprobado, tendrán que pasarse por taquilla al diligenciar las pertinentes fichas

Luis Miguel Landa, presidente del Canguro madrileño, asegura que la medida de cobrar las licencias «nos la colocaron a los clubs las propias Federaciones en la Asamblea».

Landa es de la opinión de que la primitiva intención es que sean los atletas quienes paguen su ficha, aunque al final tendremos que ser los clubs quienes abonemos todo. Un atleta nunca ha pagado nada y ahora es muy difícil que comience a dar quinientas pesetas. En el Canguro ya tuvimos problemas en la temporada pasada, porque la gente no quería pagar 175 pesetas para la Mutualidad deportiva y eso que la cantidad era ridícula.

LOS CLUBS SE NIEGAN A PAGAR

Como previsión de lo que iba a suceder, hace unos meses se envió a la Federación de Madrid una carta firmada por unos 30 clubs. «También la firmaron varios clubs de provincias. Esa carta la ya la tiene la Federación Española y en ella nos negamos a pagar». Dicha postura será estudiada por la Junta de Gobierno.

El otro perfil del asunto, el federativo, lo protagoniza Juan Manuel de Hoz. El presidente de la RFEA se agarra a que es una decisión tomada en asamblea y punto.

LOS DOMINGOS SEMANAL ANTENA
SUPLEMENTO SEMANAL DE DIARIO DE BURGOS

M.C.D. 2018

CREADO POR EL BANCO DEL OESTE

Mañana se hará entrega de un trofeo al entrenador Paco González

Hay muchas personas que gustan del deporte en general participando en él como simples espectadores, que disfrutan viendo como le practican los que empiezan de alguna manera, cualquiera que sea el deporte de que se trate. Indudablemente y por citar un caso concreto, tienen su mérito los que se desplazan a los campos de Pallafría para ver en acción a esos niños y a otros más creciditos, que luchan sin tregua, sin más egoísmos ni ambiciones que la muy honesta de querer ganar el partido que disputan.

Entre estos entusiastas, como aficionado y como padre de uno de los pequeños participantes en estas lides, figura don Miguel García Ballesteros, directores del Banco del Oeste de nuestra ciudad, con el que, por nuestra condición de informadores deportivos, entablamos conversación, llegando a través de ella al conocimiento de la creación de un trofeo con el que la citada entidad quiere premiar

—¿A quién?

—A las personas que se preocupan de una manera desinteresada y entusiasta por esos que empiezan; a los que luchan por los colores de su equipo, de su tierra, incluso de su región. Y puesto que hablamos de fútbol, ahí tenemos hombres y nombres tan conocidos de todos como Cipri, Requejo, Gómez, Llorente, Paco González, por citar los primeros que me vienen a la memoria, de una relación que se haría demasiado larga, pero que cualquier aficionado podría reproducir. Este año habrá un solo trofeo pero no descarto la posibilidad de que en años sucesivos programemos las cosas con más tiempo y de otra manera y podamos otorgar más premios, dada la dificultad de elegir una sola persona cuando son tantas y tan dispares, a veces, las actividades a desarrollar.

—En cualquier caso, ¿quién llevará a cabo esa elección?

—Por supuesto, lo dejaremos en manos de los medios informativos.

—¿Tiene ya destinatario este primer trofeo?

—Sí. Se lo hemos otorgado a Paco González, actual entrenador del Atlético Burgalés, pero, por los méritos que contrajo en la temporada anterior, en la que preparó al equipo juvenil del Burgos, al que hizo retornar a la Liga nacional de dicha categoría, en la que ahora le está dirigiendo ese excelente muchacho que es Llorente.

—¿Cuándo se efectuará la entrega?

—Hemos considerado oportuno hacerla mañana, en el campo «José Manuel Sedano», de Villímar, aprovechando que juega en él, a mediodía, el Atlético Burgalés y que lo hace frente a otro equipo de la provincia, el Roa. Será un acto sencillo, pero entrañable que llevaremos a cabo antes de que empiece el partido y del que nos gustaría que participasen muchos aficionados.

Felicitamos a Paco González por esta distinción y agradecemos al señor García Ballesteros la información facilitada y la que nos ha prometido para lo sucesivo.

VICTOR MANUEL

PELOTA

Nuevo compromiso para nuestros pelotaris

Como ya habíamos anunciado previamente el pasado domingo se terminaba la primera vuelta y los pelotaris burgaleses se tuvieron que desplazar a Navarra. Partido difícil como ya apuntábamos anteriormente, por ser club de gran cuna pelotística como el conocido Julián Lajos campeón varios años de primera de profesionales.

Difícil se lo ponían los burgaleses cuando izquierdo le dejaba en 8 a Oscozi, digo esto porque cambiaron el esquema del partido intentando así ganar los dos partidos. No salió como ellos esperaban.

En individual izquierdo 18, Oscozi 8 y en mano parejas Rey y Escribano 22 Equisoain y Oscoz II 11. Gran actuación de los del San Cristóbal.

El domingo día 16 se desplazarán a Logroño contra el Badarán; partido difícil por estar en ese club los actuales campeones de España aunque éstos no podrán jugar por estar en el mundialito de Méjico que esperemos que hayan marchado ya seguramente jugarán en individual, izquierdo del San Cristóbal contra Herreros del Badarán y en parejas Rey y Escribano contra Lerena y Ligueta

PISCINAS MUNICIPALES «EL PLANTIO»

El próximo lunes, día 17 de los corrientes, tendrá lugar la apertura de las piscinas climatizadas en horario de 11 a 21 horas, manteniéndose los mismos precios que el pasado año

Los cursos para infantiles y adultos se iniciarán próximamente.

BALONCESTO

HOY SE INICIA LA LIGA EN TERCERA DIVISION

El Gromber recibe al Maristas de Valladolid

Maristas, Universitario, Sarabris, Felo, y Gromber, son «a priori» los cinco candidatos a ocupar esas cuatro primeras plazas que dan opción a una segunda fase para proclamar el campeón de Tercera, conjuntamente con los otros cuatro del subgrupo «B»

El calendario no ha sido generoso con los mueblistas, ya que les ha tocado jugar todos seguidos con los cuatro mencionados, y como primer rival, el Maristas de Valladolid, con que digamos que este club es de los más importantes de nuestra geografía en cuanto a baloncesto se refiere, habremos dicho casi todo.

Nacho Arroyo, conocedor del rival, ha estado toda la semana entrenando muy fuerte para no verse sorprendido. Hay que empezar bien la Liga y no dejarse sosprender en casa, si se quiere optar a una clasificación final buena. Con este plato fuerte, y la buena hora (recordemos) las 6,30 de la tarde del sábado y lo acogedor del Instituto Cardenal López de Mendoza, el lleno lo damos por asegurado, y hay que apoyar fuerte al segundo equipo burgalés de categoría nacional, para que los sacrificios de jugadores y directivos se vean pagados al final de temporada.

Los jugadores convocados por Nacho, son: Villanueva, Del Cura, Quintano, Tito, Antonio, Barquín Esteban, López, Goitia, Aja, Ballesteros, Vega, inclinándonos por este cinco inicial: Esteban, Quintano, Antonio, Vega, Aja o Ballesteros.

FUTBOL BURGALES

Partidos, horas y campos para la próxima jornada

Relación de los partidos que se celebrarán en esta capital y provincia, los próximos días 15 y 16 del actual correspondientes a los encuentros organizados por esta Delegación Provincial de Fútbol

PRIMERA REGIONAL ORDINARIA

Día 16, Vadillos CF. - S.D. Melgar, a las 12 en Pallafría núm. 4; Alcázar C.D C.D Tardajos, a las 16,30, en Medina de Pomar; C.D Los Robles Montija Villarcayo Nela, a las 16,30, en Villasante de Montija C.D. Belorado C.D Cerezo, a las 16,30 en Belorado; S.D Pacharán Zoco A.D Capiscol, a las 12, en Pallafría núm 6; Real Burgos C.F Trueba C F., a las 12 en Pallafría núm 5; C.D Menés C.D Quintanar, a las 16,30 en Villasana de Mena; C.D. Villadiego Oña C.F. a las 16,30 en Villadiego

SEGUNDA REGIONAL ORDINARIA

Día 16. C.D Quintanilla S. D. Barbollas, a las 12 en Quintanilla del Agua; C.D Castrojeriz - Bar los Robles a las 12, en Castrojeriz; Lloyd Adriático - Villatoro C.F., a las 12, en Villodrigo

PRIMERA REGIONAL JUVENIL

Día 16, C.D. San José Vadillos C.F., a las 10, en Pallafría núm 1; U.D. Yllera C.D Belorado, a las 12, en Barriada Yllera; Real Burgos C.F. Deportiva C.F., a las 12, en la Deportiva; Atlético Burgalés S.D.G Arandina, a las 12 en Pallafría núm. 3; C.D. San Esteban Polideportivo Salas, a las 12, en Pallafría núm 2; G.E. RENFE Briviesca C F., a las 12, en Renfe. A.D.C Mi-Michelín Peña Antonio José, a las 11,30, en Aranda de Duero.

SEGUNDA REGIONAL JUVENIL

Día 16, Firestone - Ntra. Sra de Belén, a as 12, en Firestone; U.D. Trespaderne C D. San Esteban, a las 16,30, en Trespaderne; C.D. San José C.D San Julián, a las 10 en Pallafría núm 2; Atlético Burgalés Promesas Alcázar C.D. a las 12, en Pallafría núm 1; U.D.G Río Vena C.D Juventud, a las 12 en Rio Vena

CAMPEONATO PROVINCIAL DE INFANTILES

Día 16, Arlanza OJE Ntra. Sra. de Belén, a las 10, en Pallafría núm 3; día 5, C. D. San Julián Peña los Miguelitos a las 16,30, en Pallafría núm 5; Atlético Burgalés Peña Antonio José, a las 16,30 en Pallafría núm 4; U.D.G Río Vena-Deportiva C.F., a las 16,30, en Rio Vena: Real Burgos C F B-Firestone, a las 10 en Firestone; Real Burgos C.F C.D S José a las 16,30 en Pallafría núm. 6; Crucero C.F G.E E RENFE, a las 16,30 en Pallafría núm 3

CAMPEONATO PROVINCIAL DE ALEVINES

Día 15, Ubisa Crucero C.F. a las 16,30 en Ubisa; G.E RENFE U.D Yllera a las 16,30 en RENFE: C.D San Julián Vadillos C.F. a las 16,30 en Pallafría núm 2: U.D G Río Vena «B» Firestone, a las 12 en Pallafría núm 7: Atco Burgalés C.D San José, a las 12 en Rio Vena: C.D San Esteban U.D.G Río Vena, a las 10, en Pallafría núm 7: C.D San Esteban «B» Peña Antonio José a las 16,30 en Pallafría núm 1: Real Burgos C.F «B» Real Burgos a las 16,30 en Pallafría núm. 7.

ATLETISMO

DESTACADA ACTUACION DE NUESTROS ATLETAS

Destacada ha sido la actuación de los veteranos burgaleses en el Campeonato de España de Atletas Veteranos celebrado los pasados días 8 y 9 en Valencia Este fue el resultado:

—Carmen Herrero: Medalla de bronces en 100 m.l. y Medalla de plata en peso.

—Caridad García: Medalla de oro en 200 m. l Madalle de plata en 100 m. l.

—Albina Gallo: Medalla de oro en jabalina Medalla de oro en disco.

Esta veterana, en ambas pruebas, ha batido el record nacional de atletas veteranos y Fernando Pura cuarto puesto en Martillo, quinto puesto en Peso ¡Enhorabuena!

AJEDREZ

CONTINUA DISPUTANDOSE EL TROFEO DE LA C.A.M.

Se disputó la cuarta ronda el campeonato «Caja de Ahorros Municipal de Burgos» del Provincial de Ajedrez por equipos le Segunda División 83 Estos fueron los resultados:

El primer encuentro se ha celebrado en la S.R.C.D Danubio, y el segundo y tercer enfrentamientos en el Centro Regional Montañés

Danubio «Seat». 0 C. R. M. «Muebles Rima». 4

Ciudad Deportiva Militar, 4 Danubio «Relojería Tito». 0.

C. R. M «Librería Condestable». 0 Club Ajedrez Lerma. 4.

CLASIFICACION

1. Ciudad Deportiva Militar, 13,5 puntos
2. — Club Ajedrez Lerma, 13 puntos
3. — C. R. M «Muebles Rima», 11,5 puntos
4. Danubio «Relojería Tito», 3,5 puntos.
5. — C. R. M. «Librería Condestable» 3 puntos
6. — Danubio «Seat», 2,5 puntos

Al Danubio «Seat» se le ha sancionado con un punto negativo, que se le resta de la clasificación positiva obtenida por la no comparecencia del cuarto tablero en el enfrentamiento celebrado el pasado domingo día 9 de Octubre con el equipo C. R M «Librería Condestable»

El próximo domingo se celebrará la quinta y última ronda del presente Campeonato provincial Los encuentros de clausura son los siguientes: Club Ajedrez Lerma Danubio «Seat» en la Villa de Lerma; Danubio «Relojería Tito» C. R. M «Librería Condestable» en Miranda; y. C R M «Muebles Rima» Ciudad Deportiva Militar en Burgos

AUTOMOVILISMO

Hoy, el Gran Premio de Sudáfrica de Fórmula 1

El francés Tambay puede ser el árbitro del título mundial

Kyalami (Africa del Sur) (Efe). — El francés Patrick Tambay Ferrari, 126 C3, y el brasileño Nelson Piquet, Brabham BT152 BMW ocuparán mañana la primera fila en la parrilla de salida del Gran Premio de Sudáfrica de fórmula uno.

Ultima prueba puntuable para el Campeonato del Mundo, que se disputará a partir de las 12,30 horas, sobre 77 vueltas al circuito de Kyalami

Tambay pasó hoy la mayor parte de la segunda y última sesión de entrenamientos sentado en el muro que delimita la calle de boxes de la pista, observando cómo sus rivales han tratado de batir su tiempo de 1-06-554, cosa que no han logrado

En su última carrera para la escudería italiana Ferrari, Tambay, parte como favorito para la victoria final y puede convertirse en el árbitro del título mundial, que se disputan el brasileño Nelson Piquet y los franceses René Arnoux y Alain Prost

En la parrilla de salida las tres primeras filas estarán ocupadas por:

PRIMERA FILA

Patrick Tambay (Francia), «Ferrari 126 C2» 1-06-554.
Nelson Piquet (Brasil), «Brabham BT-52 BMW» 1-06-7.92
Nelson Piquet (Brasil), «Brabham BT-52BMW», 1-06-792

SEGUNDA FILA

Riccardo Patrese (Italia), «Brabham BT-52 BMW», 1-07-001.
René Arnoux (Francia), «Ferrari 126 C3», 1 07-105.

TERCERA FILA

Alain Prost (Francia), «Renault RE 40», 1-07-186.
Keke Rosberg (Finlandia), «Williaus FM-09 Honda», 1-07-256.

M.C.D. 2018

CRUCIGRAMA

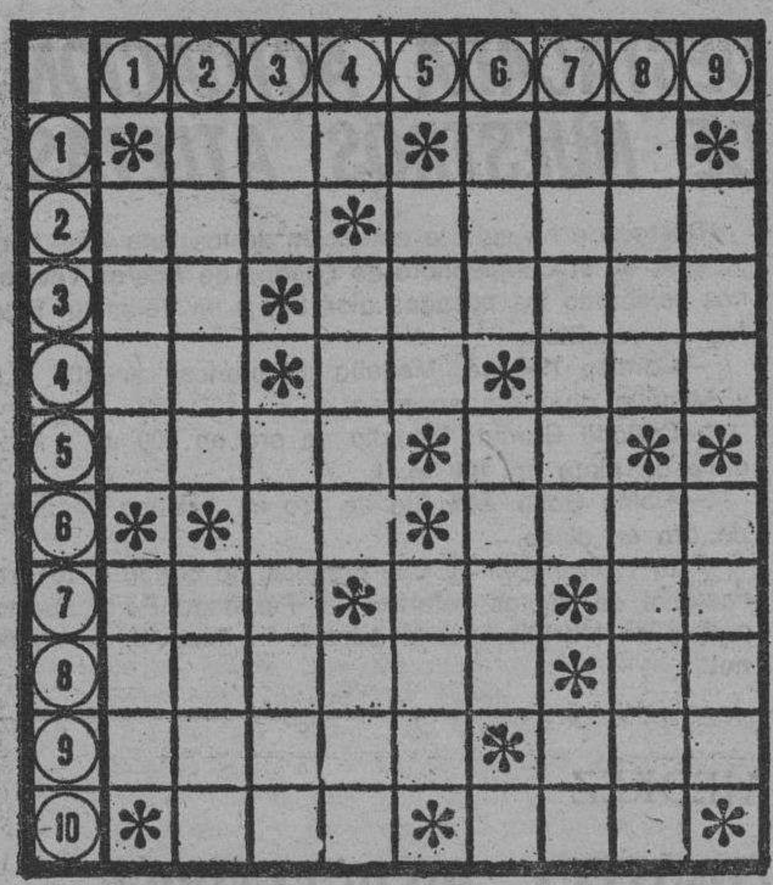

HORIZONTALES: 1. Fracción de tropa regular marroquí. Aquí. — 2. Río español. Loa. — 3. (al rev.) Letra griega. Agorar. — 4. Letra griega. Dios egipcio. Río de Italia. — 5. Instrumento musical. Marchad. — 6. Artículo. Aposento. — 7. Voz de mando marinera. Quinientos cincuenta. (al rev.) Pronombre. — 8. Compadece. Nombre de letra. — 9. Probad, degustad. Signo. — 10. Cada uno de los dioses del hogar. Dos.

VERTICALES: 1. Lanza. Ruido acompasado. — 2. Superior. Cierta tela. — 3. Verbo. Variante de un nombre de mujer. — 4. Verbal. Río de Suiza. 5. Patrona. Consonantes iguales. — 6. Yerno de Mahoma. Manzana de casas. — 7. Nación americana. Símbolo del masurio. — 8. Superior monástico. Antiguamente; alquiler. — 9. Río aragonés. Quejidos.

Solución al anterior:

HORIZONTALES: 1. Vis. Can. — 2. Cam. Manes. 3. IS. Teleta. — 4. aC. rS. Gol. — 5. Ropa. Ra. — 6. IS. Erró. — 7. Lot. Ru. Un. — 8. Enanos. Be. — 9. Yacen. Sor. — 10. Sol. Ver.

VERTICALES: 1. Clar. Ley. — 2. Vasco. anaS. — 3. IM. Pitaco. — 4. Tras. neL. — 5. Mes. Ron. — 6. Cal. Reus. — 7. Anegar. Se. — 8. Neto. Rubor. — 9. Sal. oneR.

Y VA DE CUENTO...

PRECISION

El paciente, al que el odontólogo se dispone a extraer una pieza dental, abre su boca en tal medida que el doctor no puede menos de indicarle:

—No es necesario que abra tanto la boca, señor.

—Pero —dice el del buzón—, ¿no tiene usted que introducir las tenazas?

—Sí —responde el dentista—, pero yo me quedo fuera.

GENEROSO

Cuando Mac-Killcody se enteró que su costilla había comprado un árbol para regalar a sus padres en su aniversario de boda, puso el grito en el cielo.

Su mujer, para defenderse, le advirtió:

—Pero, Tom; es un arbolito que sólo tiene dos años.

—¡Cómo! —exclamó iracundo Mac-Killcody—. ¿Pagaste dinero por comprar un árbol que, además es de segunda mano?

La chispa de Olmo

DIBUJOS CON SIETE ERRORES

Solución al anterior:

1. Turbante. — 2. Turbante. —3. Media de la señora. — 4. Anillo. — 5. ócalo. — 6. Orejas. — 7. Nariz.

HECHOS Y FIGURAS

FUTBOL ZOOLOGCO

Méjico (Efe). — El fútbol mejicano empieza a parecerse a un zoológico, y eso sin tener que referirse a la posible «bestialidad» de que hacen gala algunos jugadores y muchos espectadores. Según el técnico peruano Walter Ormeno, los culpables de esa metamorfosis son los sobrenombres animales, sobre todo fieras corrupias y depredadores de tierra y aire que ostentan muchos equipos balompédicos. Así, catorce de los veinte conjuntos que forman la primera división usa «nombres de guerra» sacados del reino animal, como verbigracia: Cachorros, Leones Negros, Pumas, Chivas, Aguilas, Tigres Halcones, Tecolotes, La Fiera, La Jaiba Brava, Potros Canarios, Zorros y Coyotes. Total, que la lista de resultados de la jornada más parece el censo de especies de una reserva salvaje.

HOMENAJE A NERUDA EN MEJICO

Méjico (Efe). — Con un recital poético musical terminaron en Méjico las jornadas culturales en homenaje al poeta chileno Pablo Neruda. El auditorio nacional se llenó para escuchar a cantantes y declamadores decir las obras de Neruda.

Las jornadas comenzaron con el mes de Septiembre e incluyeron mítines, charlas y conferencias de escritores entre los que destacó el mejicano Juan Rulfo. En el auditorio cantaron temas con letra de poemas de Neruda: el grupo Quilapayún de Chile; el cantante Caito, de Argentina y Guadalupe Pineda, de Méjico.

LAS SEÑORAS LOS PREFIEREN POBRES

Londres (Efe) — El seductor Chris Muphy se encuentra en paradero desconocido para huir del asedio femenino recrudecido tras descubrirse que era un falso millonario. Chris de 47 años bien llevados se había presentado en Torquay (Cornualles) como un «tejano millonario» llamado Clifton Webster, junior. Pero la dueña de la casa de huéspedes donde se alojaba descubrió y reveló la auténtica identidad del Casanova, quien, en realidad, no tenía puesto de trabajo ni más fortuna que el subsidio de desempleo. Tras la denuncia de la patrona, contra toda previsión, el acoso femenino se intensificó tanto que Murphy tuvo que esconderse después de declarar: «la legión de mis admiradoras confirma que el dinero es menos importante que el amor romántico».

JEROGLIFICO

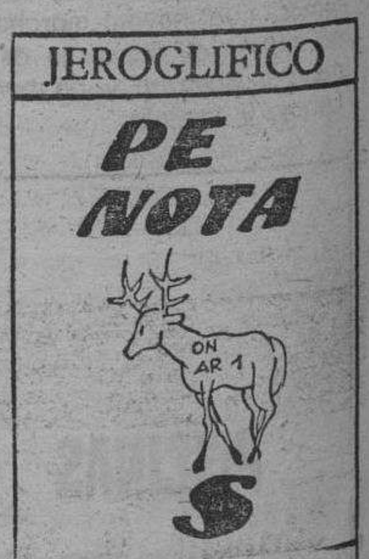

¿Hubo víctimas en el accidente?

Solución a anterior: Aguardan a Jaime.

M.C.D. 2018

Diario de Burgos, S. A.
TALLERES GRAFICOS

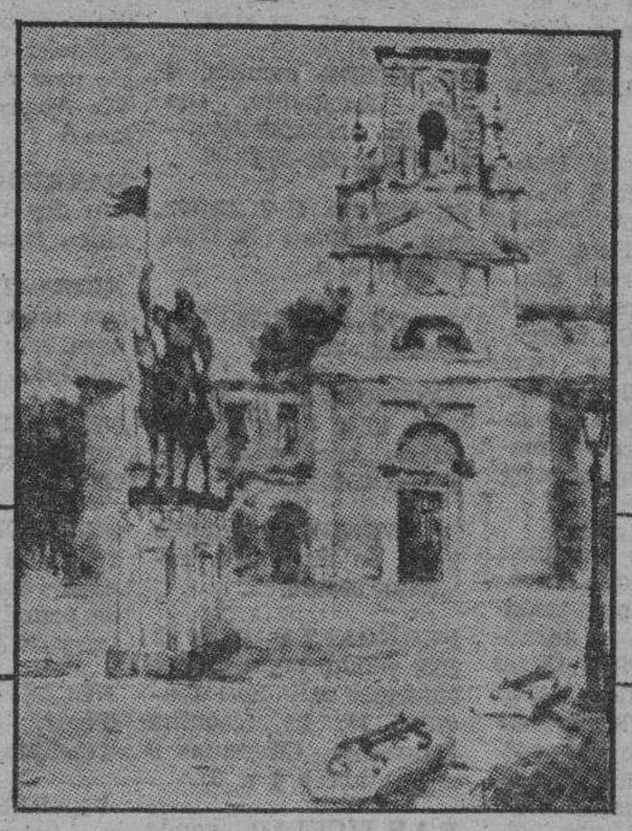

Pídanos presupuesto

- etiquetajes
- folletos
- pegatinas
- memorias
- cartelería
- formularios
- revistas
- libros

San Pedro Cardeña, 34 Apartado 46 Teléfono 21 73 58 BURGOS

ANUNCIOS GENERALES CLASIFICADOS

Los anuncios de esta Sección se reciben de 8,30 a 20,30 en DIARIO DE BURGOS (c. S. Pedro Cardeña, 34), de 9,30 a 14 y de 16,30 a 19,30 en TAGRA (c. Vitoria, 13) Teléf.: 211511 y 202852 y en Agencias de Publicidad. — Precio 30 Ptas. milímetro anchura columna. Mínimo 30 m/m. En recuadro.

Nota. — Deberán tener entrada antes de las 2 de la tarde del día anterior a su publicación.

Ofertas de Empleo

OFICINA DE EMPLEO

Servicio gratuito de ofertas de trabajo efectuada con datos proporcionados por el Instituto Nacional de Empleo, INEM. Más información, en la Oficina de Empleo, calle San Pablo 8 Burgos

Mecánico chapista, oficial primera. — Director administrativo financiero. — Analista programador, con experiencia mínima en el campo de la informática de 3 a 4 años. — Cocinero, ayudante de cocina, camarera para interna.

VENDEDOR

de inmuebles SE PRECISA. Mayor 25 años, amplia cultura, dinámico, responsable, con iniciativa. Retribución a convenir. Escribir indicando conocimientos y experiencia a:

SRA. TOVAR DOMINGO
Calle Santa Cruz, 24, 6.º B. BURGOS.
(INEM 0905910/22546)

Inmobiliaria

LAS MEJORES VIVIENDAS EN LA MEJOR URBANIZACION

- EN CONSTRUCCION. FASE MUY AVANZADA
- MAXIMA CALIDAD. CON GARAJE OPCIONAL
- FINANCIA CAJA DE AHORROS MUNICIPAL
- ENTREGAS AVALADAS POR CREDITO Y CAUCION
- AYUDA PERSONAL AL COMPRADOR. ESTUDIAMOS SU CASO Y CONDICIONES PARTICULARES

CONSTRUYE Y VENDE:
ARRANZ ACINAS
Informes incluso sábados mañana
Plaza de España, 1 - 1º

CHALETS O VIVIENDAS UNIFAMILIARES

A CONSTRUIR EN SOLAR DE IBEAS
CON PROYECTO Y LICENCIA
SE PRECISA posibles interesados
Informes: DE LA FUENTE
San Pablo, 12-C. — Tfno. 23 93 40

VENTA DE PISOS
GONZALEZ ALONSO

VIVIENDAS PROTECCION OFICIAL EN CONSTRUCCION EN G-9 FINAL CALLE SANTIAGO TRES DORMITORIOS, SALON Y SERVICIOS

ENTRADA: DESDE 200.000 PTAS.

Financia y avala: CAJA CIRCULO CREDITO 11 %

VIVIENDAS TERMINADAS LLAVE EN MANO

CUATRO Y CINCO HABITACIONES

Servicios centrales — Precios razonables — Garaje opcional

—FACILIDADES DE PAGO—

Verlos en: SANTIAGO 27

TELEFONOS: 22 59 77 — 22 23 74

REYES CATOLICOS, 16
VENDO PISO 161 m2

SALON-COMEDOR
CUATRO DORMITORIOS
DOS BAÑOS
PLAZA GARAJE

PRECIO: 8.250.000

TELEFONO 22 40 05

VENDO O CAMBIO

Piso de lujo amueblado en Playa de San Juan (Alicante) por piso nuevo o local en Burgos

Interesados: Telf. 22 61 49

EN BELORADO (BURGOS)

SE VENDEN solares Término de El Calvario, Verdeancho y Extramuros Norte. Abstenerse intermediarios y curiosos Teléfono 91 4580957

VENDO PISO ECONOMICO

CALEFACCION CENTRAL
COCINA AMUEBLADA
Calle Vitoria, 174, 4.º B
Teléfono 21 06 41

Servicios

GIMNASIA RITMICA

MARTES Y VIERNES: 6 A 8
GIMNASIA MANTENIMIENTO
SEÑORAS

MARTES Y JUEVES: 11 A 12
GIMNASIO ESTUDIANTES
CLUB CICLISTA BURGALES

GENERAL MOLA, 24

- REPRODUCCION DE PLANOS
- FOTOCOPIAS Máximo de 35×45 Se reducen 6 veces
- PLASTIFICADO DE DOCUMENTOS

Al momento en:

PAPELERIA TAGRA

Calle Vitoria 13 Teléfono: 20 91 48-49

PROFESORA DE E. G. B.

DA CLASES DE CIENCIAS NATURALES Y MATEMATICAS A 6.º, 7.º Y 8.º DE E.G.B

TELEFONO 20 39 61

ACADEMIA CORTE Y CONFECCION
C R U Z

MATRICULA ABIERTA
Preparación de profesoras tituladas
CORTE Y PRUEBA
San Juan 37-3.º Izda Telf. 20 78 08

Varios

EXPOSICION DE ARTE
TAGRA
VITORIA, 13 - BURGOS

EXPONE OLEOS
L. PASCUA CAMARA

Horas de visita:
Festivos: de 12 a 2
Laborables: de 12 a 2 y de 7 a 9

Del 15 al 28 de Octubre de 1983

LOS DOMINGOS
Dedicado a los BURGALESES

1983 - 84
CONCURSOS
ESPECIAL DOMINGO

Diario de Burgos

- ✶ 2.º—Cuentos
- ✶ 2.º—Grabados antiguos
- ✶ 1.º—Humor Gráfico

Páginas especiales en **Diario de Burgos**

FOTOGRABADO

- Directo
- Línea
- Color

Pídanos presupuesto

Talleres Gráficos Diario de Burgos
S. Pedro Cardeña, 34 Apdo. 46 Telf. 21 73 58

NUESTROS TELEFONOS

ADMINISTRACION	21 15 11
	21 15 90
ADM. DELEGADA	20 28 52

D. 2018

Se reciben de 8,30 a 20,30 en DIARIO DE BURGOS (c. S. Pedro Cardeña, 34), de 9,30 a 14 y de 16,30 a 19,30 en TAGRA (c. Vitoria, 13) Teléfs.: 211511 y 202852, y en Agencias de Publicidad. — Precio: 120 Ptas. hasta 10 palabras, cada palabra más 12 Ptas.

Nota. — Deberán tener entrada antes de las 2 de la tarde del día anterior a su publicación.

Alquileres

NECESITO alquilar local 250 a 350 m.2 no importa zona Teléfono 23 79 50 Sólo tardes

ALQUILO apartamento nuevo amueblado Dos y salón. Servicios centrales Tf 226280

SE ALQUILA piso con garaje Informes Reyes Católicos 16 Escalera 3.º 6.º F

NAVES varios tamaños se alquilan, 6 kilómetros Burgos Teléfono 201599

RITOKI Alquila piso sin muebles Avda Reyes Católicos Edificio Para. Económico Reyes Católicos 4

ALQUILO piso a estudiantes Teléf 22 07 01

SE ALQUILA piso amueblado. Teléf. 23 77 31.

DESEO alquilar apartamento amueblado, por plazo máximo de un año por encontrarme pendiente entrega piso. teléfono: 22 50 99 12-1 — 5-6

ALQUILO piso amueblado, con calefacción individual, buena zona de Gamonal. teléfono 234797. tardes

ALQUILO piso amueblado, estudiantes, todo exterior Teléf 21 42 10

SE ALQUILA plaza de garaje. Zona Gamonal. Teléf 23 77 31

ALQUILO nave céntrica, acondicionada, sin traspaso, 205 metros cuadrados. Teléfono 21 32 88.

SE ALQUILA piso amueblado por temporada, preferible estudiantes. Teléf. 22 92 13.

SE ALQUILA piso amueblado, estudiantes. Zona Gamonal. Informes Luis Alberdi, 13, 8.º, derecha.

ALQUILO vivienda y nave, a 15 kilómetros, carretera Madrid. 55.000 mes. Teléfono 23 29 68.

ALQUILO piso amueblado, calefacción. Vitoria, 175, 8.º, teléfono: 22 63 11.

ALQUILO piso céntrico, económico, a estudiantes. Telf. 239213. (Tardes).

ALQUILO piso con muebles. Telf. 209415.

ALQUILO garaje en calle Luis Alberdi. Informes 238212. Informes Isabel.

ALQUILO piso vacío o amueblado. Plaza del Rey, exterior. Teléfonos 200104-220931.

SE ALQUILA apartamento, amueblado. Teléfono 220814.

ALQUILO apartamento Avenida del Vena, 11. Telf. 207948.

SANTOS. Bar-Restaurante, principio Gamonal, mucha clientela, arriendo interesante. 228754.

SANTOS. Alquiler opción compra local Eladio Perlado, 350 m. 228754.

SE NECESITA en alquiler un piso pequeño o 2 habitaciones con derecho a cocina, para madre e hijo, preferible zona Gamonal. Teléfono 233738.

ALQUILO piso Concepción, con cochera. Llamar Telf. 206807.

SE ALQUILA piso céntrico. Telf. 211579.

ALQUILO piso amueblado, calle Santiago. Telf. 215064.

ALQUILO piso amueblado. Avda. Reyes Católicos, 233000 y 220324.

ESTUDIANTES alquilo piso amueblado, calefacción central. Teléfono 205053, de 10 a 12 y de 3 a 5.

ALQUILO piso, amueblado. Telf. 215802.

PRIGO. — Local alquiler, con instalaciones negocio, renta módica, diáfano. 586.

ALQUILO o vendo hermoso piso, en Av. Castilla, 46, de Aranda de Duero. Teléf 22 44 19.

ALQUILO piso amueblado, 4 habitaciones. Teléfono 23 82 57.

Automóviles y accesorios

SE VENDE Seat 124 moderno, motor Sava 5 velocidades. Calle Vitoria, 164 bis apartamento 17

SE VENDE MG funcionando normalmente Telf. 21 40 30

NORSON. Instalación y venta HI-FI del automóvil Alarmas electrónicas. Seguridad Exprés. Telf 21 42 07. San Francisco 161

OCASION, moto Honda 900 R-17, R-6, R-16, R-4L, Peugeot 204-D Peugeot-204, Ford Capri 1.500 Varios Simcas 1.200 Land Rover D, Avia 2.500, Mercedes 206-D, BU-F, Opel Manta, Opel Cadet, Walswagen 1.300 y Fiat-128. Informes Romaniega, teléfono 50 36 09 Fuentespina

ANTES de comprar debe saber qué coche le interesa por cualidades precio y garantía Automóviles Ducar le ofrece una amplia gama de vehículos usados a precio de ocasión. Compruébelo Arzobispo de Castro 7

AUTOMOVILES VARONA — Compraventa de automóviles nuevos y usados y vehículos comerciales hasta 8.500 kilos Garantizados mínima entrada Facilidades hasta 36 meses Madrid 17 Telf 23 70 87

COCHES en las mejores condiciones. Facilidades hasta 40 meses Revisados y garantizados. Automóviles Gamonal. Calle Pedro Alfaro, n.º 2 Telf 223814

FAUNDEZ y González compra y venta de automóviles totalmente revisados y garantizados en nuestros talleres Facilidades de pago hasta 24 meses Calle Real n.º 1-A Capiscol. Abierto, sábados tarde.

AUTOMOVILES PEDROSA. Compra-venta de todas clases de automóviles. Stock mínimo ciento cincuenta vehículos para que usted pueda elegir. Garantizados. Facilidades hasta 24 meses. Teléfonos 227707 y 227767

ALQUILER sin conductor. Coches nuevos todas las marcas «Servi Auto». Sanjurjo, 9. Teléfono 222715.

SE VENDE Volvo 244-GLE, dos años Extras y pocos kilómetros. Teléfono 21 56 11. De 10 a 2 y 22 14 50. De 2 a 7.

SI QUIERE ahorrar dinero, su vehículo de ocasión le espera en Automóviles Vicente López. Pisones, 40 Teléfono 20 96 67.

USADOS. Automóviles con plena garantía profesional todas marcas. Automóviles Ducar Facilidades de pago. Mínima entrada. Arzobispo de Castro. 2 Teléfono 229167.

VENDO Seat 127 850 1430, 132 Gas-oil, GS-Palas, R-6. Máximas facilidades pago Teléfono 216401

VENDO trailer con tarjeta Teléf. 21 77 94

VENDO buen precio, por cambio, Peugeot 504. azul metalizado, radio casette, perfecto estado. toda prueba. Teléfoon 20 78 24.

PARTICULAR, vende Crysler 150 GT. BU:E, seminuevo. Tel. 17 03 10

PARTICULAR, vende «Seat-127». Informes: Talleres Briviesca, C/ Briviesca, núm. 3, Burgos 21 87 54, de 9 a 2 y de 4 a 9, días laborables.

PARTICULAR vende Seat 1.430 en muy buen estado Telf 21 20 02

SE VENDE camión, 4 ejes, basculante, con tarjeta transportista.— Teléfono 975-37 62 87.

SE VENDE R-8. Informes, teléfono 20 49 88, de 2,30 a 4.

VENDO Seat 132, BU-B. Telf. 230290.

PARTICULAR vende Seat 1.500 bifaro, buen estado, económico. Teléfono 201013.

SE VENDE furgoneta Ebro, en buen uso. Teléfono 208055.

FURGONETA Ebro F 108, vendo, buen precio. Informes calle San Joaquín, 19, 1.º (esquina Alfareros). (Mañanas 9 a 11, tardes 4 a 6).

PARTICULAR, vende Seat 127 con 48.000 km. perfecto estado. Teléfono 223492.

SE VENDE 124 motor Perkins. Tel. 222654.

VENDO Samba-S, con extras, como nuevo, 10.000 Km., precio 600.000. Telf. 205773. Tardes de 4 a 5.

VENDO R-6, matrícula BI-B. Santa Clara, 52, 2.º A.

VENDO 1.430 - 1.800, buen estado. Teléfono 232197.

PARTICULAR vende 850 especial. Tel. 214666.

Colocaciones

SE HACEN portes con furgoneta. Local Nacional, Internacional Teléfono 201232

NECESITO chica fija, sabiendo cocina. tiene compañera, con informes. Teléf 22 14 79.

SE NECESITA chica fija, matrimonio y dos niños Teléf 21 40 63.

SE NECESITA asistenta (40-50 años). Teléfono: 39 53 76 (de 9 a 11 noche).

NECESITO chica fija, informada, sueldo 20.000 Teléfono: 20 50 68

SE NECESITA aprendiza de camarera Llamar 22 48 14 (INEM 0905910/33.171).

JOVEN, carnet de conducir B-C y conocimientos de mecánica, se ofrece para trabajar. Teléfono 20 23 10.

SE NECESITA chica externa, de 9 a 7 tarde. Teléf. 22 55 88 ó 22 23 63.

NECESITO chica para Madrid. Teléfono: 23 07 73.

¡OFRECEMOS! Oportunidad de establecerse por cuenta propia obteniendo mínimo pesetas 5.000.000 netas el primer año. Disponemos artículos de exclusiva en España, para ser comercializados en sectores y gremios diversos. De importación y fabricación propia. Cedemos la distribución y comercialización a nivel provincial a persona que esté bien relacionada, disponga de medios propios y pueda realizar inversión para adquirir el género imprescindible inicial. Contactar teléfono: (93) 209 87 32 y 209 88 90.

SE NECESITA señorita con carnet de conducir, interna. Razón: teléfono 947-32 35 52.

GANE 100.000 a 200.000 pesetas mensuales. cultivando setas comestibles en cualquier espacio disponible para Agro Expansión. Vía Augusta 103. Barcelona-6

MATRIMONIO joven con dos niños, necesita chica fija. Tel. 22 71 57.

NECESITO muchacha con informes para señora sola. Avda. Generalísimo. 8, 5.º, derecha.

NECESITO chica fija, con informes, mayor de 20 años. Teléf 21 89 66.

SE NECESITA chica fia, con informes, si sabe obligación, fines de semana libres. Teléfono 20 38 06.

NECESITO empleada hogar, con informes, Teléfono 200984.

VENDEDORES/AS, a comisión, trabajo en provincia ,cobro diario, San Lorenzo, 27, 4.º, sábado, 12 a 2 y 5 a 8.

SEÑORA con informes, cuidaría niño en casa.— Teléfono 23 29 68.

CHICA interna 20.000 más seguro. Teléfono 223666.

SE OFRECEN chicas cuidar niños o trabajar mañanas. Teléfono 221101.

SE NECESITA chica para matrimonio joven en Madrid. Telf. 212609.

OFRECESE traductor alemán, francés. Experiencia. 976-352614.

EMPLEADA de hogar para matrimonio y dos niños. Informes Teléfono 200984.

PERSONAL femenino, trabajo de ventas, en equipos. Elevadas comisiones. Presentarse, hoy Hotel Rice, de 10 a 2. Avda. Reyes Católicos, atenderá señorita Vázquez y de León.

JEFES de equipo, con experiencia y vehículo propio, altas comisiones. Presentarse hoy, Hotel Rice, Avda. Reyes Católicos, de 10 a 2, atenderá señorita Vázquez y de León.

PROPONEMOS trabajo casero Manual direccoines 80.000 mensuales Publirenta Alboraya (Valencia).

Compras y ventas

COMPRO oro, plata, joyas, monedas de toda clase Calle Vitoria, 17, despacho 605 (Edificio Edinco). Teléfono: 20 41 67, Burgos

MAQUINAS coger puntos medias Casa Garrido. Vitoria 27 20 31 29

COMPRO lana de colchones recogida a domicilio Telf 20 23 99.

VENDO bidones. Teléfono. 201232.

SE VENDE trigo bueno para siembra. Teléfono 20 81 60.

VENDO amasadora, cepilladora combinada, motor eléctrico 3 HP. Francisco González. Mecerreyes.

VENDO escopeta marca «Ego» calibre 12. San Bruno, 9, 3.º B.

SE VENDEN 90.000 kilos de Titarros, 20.000 de paja negra. Informes en Iglesias. Procopio Isar.

Enseñanzas

BUP, COU, Selectividad, Ciencias y Letras Academia Técnica Vitoria 19-4.º derecha.

EN INGLATERRA inglés intensivo alojamiento y enseñanzas a partir de 36.000 Ptas 15 días Inilingua Plaza Alonso Martínez 7 Teléfono 20 68 61

ACADEMIA Técnica. Algebra Cálculo Descriptiva, Física, Materiales de Construcción Estabilidad Aparejadores y Obras Públicas Vitoria 19-4.º derecha

PREPARACION EGB (Graduado Escolar). BUP COU, Selectividad, Letras Ciencias Individual o grupos reducidos Telf. 21 79 10 de 2,30 a 3 tarde

OPOSICION profesores E.G.B., ocho años de experiencia, CEMYS. General Mola 17-1.º

ACCESO Universidad mayores 25 años. Cinco años de experiencia CEMYS

ESCUELA de Azafatas y Relaciones Públicas CEMYS, General Mola, 17-1.º.

SELECTIVIDAD. Conferencia. Comentario de texto. Lengua Filosofía. Optativas de Ciencias-Letras «Paraninfo». Vitoria, 19, 4.º. teléfono 22 60 75

SE DAN clases particulares EGB, BUP, FP. Teléfono 21 95 60.

SE DAN clases de EGB y francés, todos los niveles. Telf. 225221 y 216356.

SE DAN clases de EGB. Telf. 221101.

SE DAN clases de dibujo, pintura y modelado. Telf. 230034.

PROFESORA da clases piano y solfeo. Todos los niveles. Telf. 204835

PROFESORA francés, da clases, individual, grupos reducidos. Cualquier nivel. 219612.

ACADEMIA Corte y Confección «Cruz» Corte y prueba. San Juan 37, 3.º izquierda Teléfono 207808.

Fincas

VENDO piso, 1.550.000 Carretera Poza. 22 29 15.

DE LA FUENTE — Inmejorable piso — Grandmontagne cuatro habitaciones, soleado ¡Compruébelo!

DE LA FUENTE — Pisos hasta 2.500.000, en Cabestreros, Lavaderos, Francisco Salinas Rey Don Pedro

DE LA FUENTE — Locales 60 metros en: Cuarteles, San Julián Plaza Lavaderos, Alfonso X el Sabio. Casillas

VENDO piso estrenar. Paseo Pisones. Tres habitaciones, salón, baño, aseo, garaje, trastero. Teléfono. 204993.

VENDO piso con o sin muebles, 3 habitaciones y salón. Calle Avila, 1, 5.º-E. Informes en el mismo. 5.º-D.

VENDO piso barato, soleado, cocina completa, muchas mejoras. Francisco Salinas. Teléfono. 232982.

DE LA FUENTE. — Piso 5.º, Santa Clara, 90 metros cuadrados útiles, mejoradísimo, soleado, garaje ¡Véalo!

CARRETERA Logroño, 7. Vendo piso económico. Gastos reducidos. Teléfono 222049

DE LA FUENTE — Piso 6.º, Calle Lealtad, 3 y salón. soleado buen estado

DE LA FUENTE — Lonja 47 metros cuadrados doblados agua, luz, teléfono calefacción individual venta o traspaso Calle Salas.

VENDO piso San Cosme, 3 habitaciones. económico. Llamar teléfono 20 68 20 tardes

SE VENDE piso Enrique III, 4 habitaciones. Informes 20 82 32 - 22 62 99

OCASION vendo piso barato, de particular a particular, buena zona. Teléf 22 20 44

VENDO piso, barato, frente a Caballería. Informes teléfono 20 66 16.

SE VENDE piso Doña Berenguela 12, 1.º, D, cuatro habitaciones y salón, económico. Teléfono 21 04 79

SE VENDE piso, particular, Luis Alberdi, 18, 5.º, D. Teléfono 23 30 99.

VENDO plaza de garaje, Santa Clara, 51, teléfono 22 88 94.

BONITO piso céntrico, servicios centrales, como nuevo, se vende. Teléfono 22 34 62

VENDO piso soleado 3 y salón. Comunidad 1.000. Terraza cubierta, trastero. 3.300.000. céntrico — 20 89 69

SANTANDER, vendo piso, propio profesional y vivienda. céntrico, 197 metros cuadrados. 6.000.000 pesetas. Apartado 60. teléfono (942) 22 75 30 Horas comercio.

SANTANDER, vendo piso. playas Sardinero, 100 metros cuadrados, garaje y trastero zona verde y pista de tenis 7.000.000 de pesetas — Apartado 60 Teléfono: (942) 22 75 30 Horas de comercio

SE VENDE o arrienda piso, calle Jerez, 10, 4.º B. Teléfono 22 52 80

PRIGO, Moneda, 13, Plaza Vega, 36, Vitoria, 184. Teléfono 23 50 11.

PARTICULAR vendo piso pequeño, muy soleado. Camino Mirabueno, 3. — Razón teléfono 20 69 05.

VENDO piso todo exterior, sin gastos Comunidad. Avda. del Cid. 33, 3.º. derecha

VENDO piso céntrico, soleado, económico Teléfono 21 96 96

VENDO dos pisos, Héroes del Alcázar, uno esquina Vitoria. Precio interesante. Informes: portería.

SE VENDE piso, San Juan de Ortega, 15. Razón, teléfono 22 70 58.

VENDO piso amueblado, calle Vitoria, 259.— Teléfono (941) - 311227.

VENDO piso, Cid, 83. Calefacción individual. Comunidad 1.000. Teléfono 21 70 66.

VENDO piso, garaje, trastero, bien orientado. Luis Alberdi, frente mercado, Casas Burgos. — 23 94 58.

VENDO piso céntrico, soleado, servicios centrales, bien acondicionado. Teléf. 23 34 28 - 22 74 82.

LOS DOMINGOS
Dedicado a los BURGALESES

1983-84
CONCURSOS
ESPECIAL DOMINGO
Diario de Burgos
* 2.º - Cuentos
* 2.º - Grabados antiguos
* 1.º - Humor Gráfico

Páginas especiales
en **Diario de Burgos**

M.C.D. 2018

Fincas

SE VENDE piso con o sin muebles zona Vadillos Telf 223122

OPORTUNIDAD, vendo naves 240-360-600 metros Polígono Gamonal 22 25 46

DE LA FUENTE. Vendo bodega, rentabilidad comprobada. Zona populosa Teléf 23 93 40.

SE NECESITA planta baja y/o entreplanta Ofertas por escrito, especificando situación, precio y condiciones a esta Administración Referencia 5.441

POR TRASLADO, vendo piso, calle Bartolomé Ordóñez, económico. teléf 22 23 65

VENDO piso soleado 4 y salón, General Mola, 29, 3.º – 23 88 24

VENDO 4.º piso, moderno todos los servicios C/ Fernán González Teléfono 22 46 52

SE VENDE piso céntrico. Teléfono 22 56 09

SE VENDEN 2 pisos, en calle Legión Española, núm. 10, y Calleja y Zurita, núm. 3. Teléfono 23 69 59

GARCIFUENTES. Local divisible Eladio Perlado, 900 metros. Precio interesante 20 23 14

GARCIFUENTES. Martínez del Campo, cinco, salón. tres baños 202314

GARCIFUENTES. Venta casa-huerta, San Isidro, con garaje. ¡Consúltenos!

GARCIFUENTES. Plaza San Bruno, tres, salón. Dos terrazas. Poca Comunidad

GARCIFUENTES. Camino Andaluces, tres, salón, calefacción individual 20 23 14

GARCIFUENTES. Local ideal almacén, 75 metros Luz, color. instalado Económico

GARCIFUENTES Calle San Francisco, tres. salón, calefacción individual. Totalmente amueblado

GARCIFUENTES. Fernán González, tres, salón, calefacción individual 20 23 14

GARCIFUENTES. Local venta 67 metros, totalmente acondicionado en Paseo Isla

GARCIFUENTES. — Apartamento estudio. tipo duplex lujo. Entrada 500.000 Precio total 2.500.000

NECESITO apartamento, dos, salón. Zona céntrica, central-individual 22 00 43

VENDO piso calle Vitoria, n.º 259, 3.º B. Cuatro habitaciones, cocina y baño. Calefacción central. Informes Teléfono 215829.

COMPRARIA terreno sólo o terreno con nave en Polígono de Villayuda. 5.000 a 10.000 m.2. Informes Teléfono 203987

DE LA FUENTE. Piso muy céntrico. 150 m.2, útiles, buena construcción. ideal profesionales y oficinas Teléfono 239340. San Pablo, 12 C.

VENDO piso, Avenida Cid, 34, 9.º B. 90 m.2, muy soleado. Teléfono 226440.

VENDO piso, Polígono de Allende, Parcela 35, portal 2, 4.º B. Teléfono 983-611042.

APARTAMENTO amplio, céntrico, vendo. 2 habitaciones, salón comedor. garaje. 224266.

DE LA FUENTE. — Estupendo piso, como nuevo, Avda. Vena, 4 y salón Buen precio.

SANTOS. Reyes Católicos, 5.º, servicios centrales, tres, salón. Sáez Hoya, 8.

SANTOS. Barrio San Cristóbal, bloque 12, 3, salón, acondicionado. 228754.

SANTOS. Sta. Casilda, 4.º. Tres, salón, económicos Sáez Hoya. 8.

SANTOS. Calle Emperador 2.º, estrenar, tres, salón, calefacción individual 228754.

SANTOS. Calle Madrid, cinco salón, calefacción individual, 850 comunidad 228754.

SANTOS. Vendo piso Eladio Perlado, 5.º. 110 m., estrenar. Sáez Hoya. 8.

SANTOS. San Francisco 25, tres, salón, soleado Sáez Hoya, 8.

SANTOS. General Vigón, 4.º, tres, salón, cocina, amueblado, terraza 228754.

SANTOS. Juan XXIII, tres salón, participación piso portera, económico 228754.

SANTOS. García Lorca tres, salón, garaje, exento, grandes facilidades. 228754.

SANTOS. Vendo apartamento, calle Soria, dos, salón. Julio Sáez Hoya. 8.

SANTOS. Villa Pilar, 3 orientación río. Julio Sáez Hoya, 8.

SANTOS. Oportunidad local Parque Avenidas, 214 m. 170 doblados, divisibles. 228754.

SANTOS. Vendo excelente piso «Gumen», 240 m. Sáez Hoya, 8.

SANTOS. Vendo naves Polígono Gamonal, desde 160-1.200 metros. 228754.

VENDO - alquilo pequeño local comercial y plaza garaje. Teléfono 237916.

SE VENDE piso Eladio Perlado, 3 habitaciones, comedor, despensa y cuarto baño. 700 Ptas. comunidad. 2.800.000. Telf 226925.

PELUQUERIA con piso, vendo, calefacción individual. Telf. 233055-234232.

VENDO piso Alhóndiga 2, 5.º. Telf. 205748.

VENDO piso céntrico, 4 habitaciones y baño, con trastero amplio y plaza de garaje con trastero. Sin gastos comunidad. Económico. Telfs 227722 y 233300.

VENDO, alquilo dos naves en Castañares. Teléfono 231538.

VENDO piso en Compostela, 7, 1.º B. Teléfono 231538.

SE VENDE piso, servicios centrales. Carmen. 2. Informes 221956.

SE VENDE o se cambia piso en Madrid (Alcorcón) por otro en Burgos Telf. 217930.

VENDO piso. Informes Alfonso XI C-2-4.º derecha.

CAMBIO piso en Madrid por otro en Burgos. Llamar Teléfono 204196.

VENDO o traspaso local 36 m.2, zona Petronila Casado. Tel. 235197.

APARTAMENTOS frente Casino Quintana Martín Galindez. 2.500.000. Tel. 983-472155.

PRIGO. Calzadas, cuatro dormitorios, salón, baños, aseo, garaje, magnífico. 4.857.

PRIGO. Nave venta-alquiler Tesorera. Ideal garaje, completamente instalado. 4.855

PRIGO. Concepción, 3 dormitorios, salón, calefacción, armarios empotrados, económico. 4.853.

PRIGO. Luis Alberdi, tres dormitorios, servicentrales, garaje, terrazas, exterior 4.820

PRIGO. Venta negocio montado alimentación, género almacén, zona Vadillos. 4.816

PRIGO. Avenida Valencia, tres dormitorios, sala, calefacción, trastero, económico 4.792.

PRIGO. Avenida Cid, cuatro dormitorios, sala, servicentrales, armarios empotrados. 4.731.

PRIGO. Fernán González, venta - traspaso, completamente instalado, magnífico negocio. 4.710.

PRIGO. Sanjurjo, cuatro dormitorios, sala, parquet, dos terrazas, económico. 4.690.

PRIGO. Plaza San Pablo, tres dormitorios, sala, servicentrales, trastero. 4.683.

PRIGO. Federico García Lorca, tres dormitorios, sala, garaje, servicentrales. 4.674.

PRIGO. General Dávila, cinco dormitorios, salón, armarios empotrados, magnífico 4.669.

PRIGO. Castrojeriz, apartamento estrenar, servicentrales, garaje, trastero, estupendo. 4.625.

PRIGO. Alfareros, cuatro dormitorios, sala, servicentrales, dos baños, exterior 4.327

PRIGO. División Azul, amplísimo local, rampa vehículos, entrada inmediata. 4.220

PRIGO. Alhóndiga, 4 dormitorios, salón, cocina amueblada, calefacción individual 4.218.

PRIGO. Carretera Logroño, quinto, cuatro dormitorios, sala, calefacción carbón 3.859.

PRIGO. Santiago, cuatro dormitorios, salón, servicios centrales, dos baños 3.803

PRIGO. Eladio Perlado, cuatro habitaciones, calefacción gasóleo, contraventanas, exterior. 3.702.

LAREDO, playa-pueblo, edificio Miramar 100 metros playa venta 2 magníficos áticos con tres dormitorios, sala, 2 baños, vistas de película, 942-607195 mediodía y noche

SE VENDE apartamento Avda. del Vena Informes Telf (942) 27 67 51

VENDO piso, calle Vitoria, 247 7.º D, exterior Razón, calle Vitoria, 249. 10.º C Teléfono 23 17 69

PARTICULAR vende piso, zona Cuarteles. — Teléfono 21 98 09.

Fincas Rústicas

EN SASAMON vende locales industriales - Santiago Ulorente

SE VENDE finca de 9.500 metros y chalet, junto río Arlanza en Lerma Carretera de Palencia. Victoriano Barrio, Santa Cecilia.

VENDO fincas en Cardeñajimeno a 6 kilómetros Burgos, teléfono (941)-31 07 58. a partir 8 tarde

VENDO finca edificable, inmejorable emplazamiento a 9 Km. de Burgos Teléfono 20 78 64

VENDO casa huerta, fincas, solar, a 10 kilómetros Burgos en Quintanilla de las Carretas Teléf 22 21 39.

VENDO casa con corral y terreno, en Ameyugo Teléfono 23 57 05

VENDO rústica apta edificaciones - instalaciones de utilidad pública-interés social. Teléfono 237916.

SE VENDE casa en Quintanapalla, 120 m.2 Telf. 204519.

GARCIFUENTES. — Parcelas en Cardeñajimeno y S. Medel, entre 500 y 5.000 metros cuadrados. Buen precio.

Ganados y aperos

AGRICULTOR ¿Quiere sembrar y abonar con la máxima precisión en una sola pasada? Ahorrará adquiriendo una sembradora combinada «Solá» Pídala en «Suministros Sáinz» Burgos Medina de Pomar

SE VENDE rebaño de ovejas en Valluércanes (Burgos) Informes Efrén Moreno Bastida Teléfono 35940-19

COMPRO 600 ovejas churras, pura raza Tel 20 89 69

SE VENDEN 8 vacas, interesados llamar al teléfono 45 11 08

SE VENDE vaca lechera, 3 años. Emiliano Ortega San Medel

SE VENDE 15 ovejas emparejadas Teléf 7 Pedrosa del Príncipe

SE VENDE rebaño de ovejas, varias con cría, en Quintanadueñas Saturnino Calleja

SE VENDEN 40 ó 50 borregas Tratar con Alfredo Pineda Tinieblas de la Sierra

SE VENDEN 10 vacas moruchas con cría y semental harolés para vida Granja La Cabañuela Hontomín (Burgos)

SE VENDEN 20 ovejas con cría y 40 abocadas a parir Telf 372133.

VENDO chotos pasteros a escoger en cantidad Telf 983-298171

GIL PERALTA y Cía Sucesores Exposición permanente de Maquinaria Agrícola Polígono Gamonal-Villimar C/8 Burgos

SE VENDEN 100 ovejas, 30 corderas y un primal Paco Villasur de Herreros.

ALFAMA correctores molinos mezcladoras placas calefacción engrasadoras de piensos limpiadoras a presión semillas «Agrar» Calle Pablo Casals 2 bajos Telfnos 21 21 96 22 41 74

Huéspedes

SE ALQUILAN habitaciones dobles o sencillas Calle Miranda Teléfono 236840

HOSTAL Zona turística próxima Santander admite jubilados Informes 942 57 80 52

SE NECESITAN dos chicas, para compartir piso teléfono 23 97 65

MUY céntrico, confortable habitación doble y sencilla, solamente dormir 20 69 54

PENSION completa o sólo dormir Teléfono, céntrico Llamar 226124.

SE ALQUILA habitación con salita, una o dos personas, céntrico. Merced, 3, 3.º, izqda.

CEDO habitación a caballero, Plaza del Rey, núm 3, 6.º C

CASA particular, da pensión o dormir con derecho a cocina a señoritas Reyes Católicos Teléf 22 16 20

SE NECESITA chica, para compartir piso, Plaza Francisco Sarmiento, 1, 5.º A-1

SE NECESITAN chicos para compartir piso, calle Avila, 5, 3.º, B (Barrio San Isidro)

SE ALQUILAN habitaciones, calle La Parra, 18, 3.º C

CASA particular, céntrica, alquila habitación Teléfono 23 29 68

SE CEDE habitación a señorita, tiene compañera Teléf 22 95 81

ESTUDIANTES con piso necesitan dos compañeros para compartir Calzadas, 9, 5.º B. (Informes 3 a 7).

PENSION completa. C/ Vitoria 160, 6.º A.

CEDO habitación señoritas, convenir, económico, confortable. Teléfono 239007. Calle Vitoria, 181 6.º B.

SE NECESITAN chicas para compartir piso. Gamonal Telf 231665.

CASA independiente confortable, dormir y ropa 250 Completa, económica Telf. 225927. Calle Antigua, n.º 9. Gamonal.

BUSCO chicas para compartir piso nuevo. Informes 238212. Informes Isabel Ruiz

SE NECESITAN chicas compartir piso. Clunia, 8, 2.º.

CEDO habitación doble a señoritas, con derecho cocina. Reyes Católicos Telf 221620.

SE ALQUILA habitación doble General Yagüe núm 28 escalera segunda. 1.º, B, mañanas

Muebles

MUEBLES máquinas de coser económicos Wertheim San Pedro y San Felices 25 Telf 208238

VENDO dormitorio matrimonio estilo clásico. Buen precio. Teléfono 223864.

Pérdidas

HALLAZGO gafas graduadas, día 10, zona Sur de la ciudad Teléfono 208732.

PERDIDA perra galga, roja, marca muslo derecho, término Mahamud y Villahoz, informes Telf. 200699.

Traspasos

TRASPASO oficina comercial Calle Héroes de la División Azul Teléfono 235936

SE TRASPASA local, calle Arco del Pilar, n.º 10

GARCIFUENTES. — Traspaso pub, zona céntrica, totalmente instalado. Precio muy interesante

SANTOS. Traspaso local 170 m. Avellanos. Ideal hostelería. Sáez Hoya, 8.

Varios

SE ARREGLAN tejados canalones. albañilería en general teléfono 21 94 27

ACUCHILLAMOS y barnizamos su casa en 48 horas colocación de parquet Teléfonos 23 87 86 21 18 67 Albisa

SE ARREGLAN persianas rieles de cortinas de todas clases. Teléfono 212107

SE HACEN y se reparan tejados; se hechan nuevos y se reparan canalones 213910

ATENCION Se hacen trabajos de tejados, ponemos y reparamos canalones 23 74 95

CREDITOS sin nómina, personales todas cantidades 16 por ciento interés hipotecas bienes de equipo descuento de letras rápida tramitación Calle Madrid 21-1.º izquierda Tel 230654

REPARACIONES de tejados y canalones y se colocan nuevos 229822.

SE HACEN trabajos de albañilería se reparan canalones y se hacen nuevos de los más fuertes así como tejados. Precios económicos — Burgos y provincia, garantía 2 años Teléfono 23 81 93

COLOCACION azulejos, suelos, reformas albañilería, garantía profesional Teléf 23 37 39.

CONSTRUCCIONES Costa: especialidad proyectos, reformas, pintura, azulejo etc. Burgos, provincia Trabajos garantizados. Teléfono 200928

REPARACIONES y reformas de albañilería dentro y fuera de la ciudad. 206960.

ANUNCIOS ECONOMICOS en Diario de Burgos GENERALES CLASIFICADOS o POR PALABRAS o EN ESTE MISMO ESPACIO de ¡GRAN EFICACIA!

M.C.D. 2018

La Bolsa

ASOMAN LAS REALIZACIONES

Madrid.—(Colpisa, por JUSTO IRIONDO MENDIETA)

El jueves quedaba la Bolsa lo que suele decirse «bonitamente». Sin embargo, termina la semana en suaves realizaciones de beneficios primero, y más extendidas y profundizando en la segunda mitad, hasta el punto que la misma Telefónica —y en capilla— cede un entero. Tal vez un papelillo de circunstancias, como suele serlo también el dinerillo ha contribuido a algunos recortes en las cotizaciones, sin faltar nuevos avances aislados. En suma, la clientela a todos los niveles cambió de humor y el índice (a 120,82) pierde 0,35 de lo mucho que había ganado en las dos sesiones precedentes. Y el cierre con cierto nerviosismo vendedor en los valores que más habían subido. Aumentó algo la oferta de Bancos en los siete grandes (75.938) con 41.182 de Banesto, aunque repiten todos sus precios. Entre los demás el Herrero sigue la tendencia menos firme del día perdiendo ocho. Las únicas variantes en Eléctricas corren a cargo de Nansa, ahora en recuperación de cinco y Viesgo (e+2), ambas movidas por el mismo grupo dominante.

Destaca la reaparición de Inmobiliaria Metro a 160 (+13), 25 Zardoya Invatisa y Cristalería 5, Banseliber y Fibansa 6. Entre las realizaciones Felguera (-7,5) y Finanzauto.

(Información facilitada por el Banco de Santander).

MADRID

ACCIONES. — **Bancos.** — Santander, 236; Exterior de España, 216; Central, 256· Español de Crédito, 243; Hispano Americano, 207; Popular. 223; Fomento, 115; Bilbao, 246; Vizcaya, 309; Bankinter, 130; Bonos Bansander, 104.

ELECTRICAS. — Electra de Viesgo, 105; Eléctricas Reunidas de Zaragoza, 200; Fecsa, de 1.000, 46; Hidroeléctrica Cantábrico, 105; Hidroeléctrica Española, 46; Iberduero, ordinarias, 41; Saltos del Nansa, 246; Sevillana de Electricidad, 44,50; Unión Eléctrica Madrileña, 45,50; Hidroeléctrica Cataluña, 44,75.

VARIAS. — El Aguila, 112,50; Azucarera Española, 116; Ebro, 360; Dragados y Construcciones, 140; Encinar, 432; Inmobiliaria Metropolitana, 160; Vacesa, 218; Urbanizadora Metro, 300; General de Inversiones, 75; Fibansa, 136; Duro Felguera, 273,50; Ponferrada, 190; Tabacalera, 136; Bansaliber, 123; Cros, 24,75; Energía e Industrias Aragonesas, 54; Explosivos, 12; Hidro Nitro, 11,50; Española de Petróleos, 97,50; Fénix, 318; Hornos de Vizcaya, 11,50; Seat, 23,50; Citroën Hispania, 30; Auxiliar de Ferrocarriles, 93; Metalúrgica Santa Ana, 67; Fasa, 129,50; Nueva Montaña Quijano, 25; Telefónica, 92; Carmosa, 115; Sniace, 39; Mobinter, 146; Ceivasa, 133; Banserfond, 50,52.

CUPONES. — Valderribas, 365.

Banco de Santander
BOLSA — BANCA — CAMBIO
Espolón, 12

Crónica del tiempo

Chubascos Noroeste y Norte

Madrid.—(Colpisa, por C. MEDINA LOPEZ)

SITUACION ATMOSFERICA Y EVOLUCION PROBABLE

Se aleja el frente frío que ha barrido la Península y que, salvo algunas excepciones, dio poca lluvia. Ahora uno nuevo va a tocar por Galicia y Cantábrico, profundizando poco hacia el interior de la Península.

EL TIEMPO PARA HOY

Lluvias y chubascos en Galicia. Nuboso con algunos chubascos, generalmente poco importantes, en la vertiente Cantábrica, Alto Ebro y puntos de la mitad occidental de los Pirineos. Alguna nubosidad de evolución diurna en las Mesetas y en Cataluña y Baleares. Poco nuboso en las demás regiones. Temperaturas moderadas, salvo en Canarias que serán algo altas

EL TIEMPO PARA MAÑANA

Chubascos en Galicia, Cantábrico y Alto Ebro. Algunos, débiles y muy dispersos por el resto de la mitad Norte de la Península y Baleares. Más claros que nubes en el resto de España

TENDENCIA PARA EL LUNES

Algunos chubascos débiles en el Cantábrico y puntos de Baleares. Poco nuboso en las demás regiones.

LLUVIAS

Han sido bastante generales, aunque casi todas muy poco importantes, siendo más aisladas cuanto más al Sur. Del jueves por el día desaccan 34 litros por metro cuadrado en Pontevedra y 47 en Marín, 26 en Vigo y 25 en La Coruña. De la noche del viernes 53 en Reus (mientras en Tarragona sólo 2) y 13 en Lérida.

TEMPERATURAS A LAS 13 HORAS DE AYER

Bilbao 23, Santander 22, San Sebastián 20, Vitoria 19, Pamplona 20, Logroño 18, Burgos 15, La Coruña 15, Valladolid 17 Avila 13, Soria 17, Zaragoza 23, Barcelona 22, Valencia 27 Madrid 21, Sevilla 26, Málaga 24, Palma de Mallorca 25 y Las Palmas 29.

RESTO DE EUROPA

Estocolmo 9, Copenhague 15, Londres 15 Bruselas 15, Ginebra 15, Zurich 13 París 15 Burdeos 19, Lyon 16, Lisboa 20, Frankfurt 15, Roma 22, Milán 18, Helsinki 12, Moscú 9

Crónica de Televisión

Madrid.—(Colpisa, por MERCEDES RODRIGUEZ)

Tenemos ciencia-ficción a partir de hoy en la primera cadena con las «Crónicas marcianas» de Ray Bradbury, uno de los mejores escritores actuales de este género. «Crónicas marcanas» es una mezcla de fontasía, sátira, terror, sorpresa y rebeldía, que relata en cinco episodios la invasión de Marte por los terráqueos

Desde que en 1950, Bradbury publicara este clásico de la ciencia ficción, se han vendido más de cinco millones de ejemplares de su libro y varios productores y directores han intentado llevarla al celuloide. Su alto coste, debido a que suponía recrear el paisaje de Marte y un complejo sistema de efectos especiales, la idea no se llevó a cabo, hasta ahora, en que la televisión norteamericana NBC, en coproducción con la BBC y la Plolytel Internacional compró los derechos.

La acción de esta serie —que según sus realizadores no es un film de «quincalla» lleno de objetivos metálicos, sino profundo en la seriedad y poesía del tema de Bradbury— arranca en Enero de 1999 con el coronel John Wilder (papel interpretado por Rock Hudson) despidiendo una nave espacial que parte rumbo a Marte en una misión de reconocimiento.

PELICULA: JULIO IGLESIAS

Un Julio Iglesias muy diferente al que estamos acostumbrados a ver ahora, es el protagonista de la película de la sobremesa. «La vida sigue igual» una cinta semibiográfica del cantante, con dosis amorosa incluida Dirigida por Eugenio Martín en 1969 «La vida sigue igual» comienza cuando Julio Iglesias es todavía un joven futbolista del Real Madrid.

«La vida sigue igual» fue emitida ya por la pequeña pantalla en Septiembre del 79. Como compañeras de reparto al lado del ídolo figuran Jean Harington y Charo López. En un papel episótico: Andrés Pajares.

La otra película de la jornada es «Robín de los bosques», de Michael Curtiz.

EL RECUERDO DE EDIT PIAF

«Informe semanal» nos ofrece esta noche tres reportajes: «Renfe: situación crítica» que abordará la problemática de esta empresa pública que atraviesa graves dificultades económicas y que ha tenido a una parte de sus trabajadores en huelga, en protesta por la no aplicación del convenio pactado. «Soldados de Beirut», será el segundo reportaje del programa, que cerrará con imágenes de Edit Piaf. «Edit Piaf: veinte años después» es un recuerdo a la genial artista cuando se cumplen veinte años de su muerte

DEPORTES: FUTBOL Y AUTOMOVILISMO

RTVE ha pagado diecinueve millones de pesetas al Real Valladolid F.C. por la retransmisión del encuentro con el F. C. Barcelona. Esta tarde, a las ocho y diez minutos de la tarde y por la primera cadena, las cámaras de TVE se situarán en el Nuevo Estadio José Zorrilla de la ciudad del Pisuerga, para ofrecernos un partido interesante, aunque sea la lucha por el balón del fuerte y del débil El equipo de José Luis García Traid —que logró mantenerse en Primera División la temporada pasada— luchará con fuerza para restar puntos al Barcelona.

A las doce y media del mediodía, se nos ofrecerá la salida del Gran Premio de Sudáfrica de Fórmula 1, y a las dos de la tarde los rápidos bólidos llegarán a la línea de meta, hecho que será igualmente retransmitido.

MISAS PARA HOY

MISAS VESPERTINAS DE CUMPLIMIENTO FESTIVO. — **S. I. Catedral:** 19,30. **San Lesmes Abad:** 18,30, 19 y 20. **San Lorenzo:** 19 y 20 **San Cosme y San Damián:** 19,30. **San Gil:** 19,30. **Santa Agueda:** 19,30 **San Pedro y San Felices:** 20. **San Pedro de la Fuente:** 20 **San José Obrero:** 20. **San Juan Bautista** (calle Parroquia Iglesia, s/n): 19,30. **La Anunciación:** 19,30 y 20. **Nuestra Señora de Fátima** (Barriada Juan XXIII, s/n.): 20. **Nuestra Señora de las Nieves** (Bda Illera, Mayor, 16): 20. **Nuestra Señora la Real y Antigua** (Vitoria, s/n.): 19,30 **San Antonio Abad** (Huelgas): 19,30 **El Salvador:** 19 **San Julián:** 20. **San Martín de Porres:** 19,30 y 20. **Santo Domingo de Guzmán:** 20 **Sagrado Familia:** 19,30 **San José** (Barrio del Pilar): 20. **San Nicolás:** 19,30 y 20. **Divina Pastora:** 20. **Merced:** 19. 20 y 21. **Carmen:** 19,30 y 20. **Residencia Sacerdotal:** 19,30 **Misioneras de Acción Parroquial:** 19,30 y **San Pablo,** 20.

RESTAURANTES

CASA ALONSO — Especialidades: cordero asado y pimientos rellenos Plaza Santo Domingo de Guzmán 10 Teléfono 207354 Cerrado miércoles

CASTILLO DE CHOMON Especialidades ahumados y chuletón de buey Carretera Valladolid Km 2 Teléfono: 20 06 48 Cerrado domingos tarde

CHAPARRAL Especialidades: cocina francesa Fondue Crepes Barrio de Cortes s/n Tfno 23 28 44

COUPS Banquetes bodas y convenciones Avda Reyes Católicos Tf.: 227812

FON LAI Auténtica y selecta comida china Precio económico Hay comida para llevar Avda del Vena s/n Tfno 230006

GAONA - Especialidad pescados y mariscos C/ Paloma 41 Tfno 206191

HERMANOS ALONSO - Especialidades carnes y pescados Llana de Afuera 5. Tfnos.: 209674 y 201711 Cerrado jueves

JAVI. - Especialidades: olla podrida y besugo a la espalda Jesús María Ordoño. 4 Tf 210455 Cerrado domingos

LA CUEVA Especialidades: sopa serrana merluza donostiarra Pl Santa María 7 Teléfono 208671 Cerrado domingos noche

LA PEDRAJA Especialidades: olla podrida y guisos caseros Ctra Logroño. 114 Teléfono 220027 Cerrado miércoles tarde

LA VARGA Especialidad entremeses pescados Carretera Madrid-Irún kilómetro 232 A 5 Kms de Burgos Tfno 201640

MARTINILLOS Especialidades: merluza a la crema paleta de cordero asada cocina clásica Llana de adentro 5 Tfno 209332

MESON DEL CID - Restaurante y Hotel frente fachada principal Catedral Tfnos.: 208715 y 205971 Cerrado restaurante domingos noche

MESON DE LOS INFANTES Especialidades olla podrida y lentejas medievales Corral de los Infantes Tfno 205982

MESON DEL VENA Menú diario 400 Ptas Especial 800 Ptas Almuerzo económico Pl de Vena Teléfono 221551 Cerrado miércoles

PARRY'S Laín Calvo 6 Junto Plaza Mayor Teléfono 205909 Cerrado miércoles

PINEDO Especialidades: merluza donostiarra y osobuco burgalés Espolón 1 Tfnos 206166 y 207355 Cerrado martes

RINCON DE ESPAÑA — Especialidades: platos típicos de cocina castellana Nuño Rasura 11 Teléfono 205955

SAN-FER Especialidad: chuletillas asadas al sarmiento y pollos asados Avda del Cid 37 Teléfono 225090 Cerrado miércoles

TORRES - Especialidad: sopa castellana y cordero asado al horno de leña Pedro Alfaro esquina calle Vitoria (Gamonal) Teléfono 220132

VITA Selecta cocina de mercado Menú diario (mediodía) 600 Ptas Plaza Bernardas s/n Tfnos 227419 y 236117

ARANDA DE DUERO

CREVA - Cordero asado todos los días Ctra Madrid Irún (frente Jardines de Don Diego) Teléfono: 501019

Diario de Burgos

HOY:
- REVISTA A TODO COLOR ANTENA TV Con su DIARIO y a su mismo precio

MAÑANA
- ANTENA DOMINICAL Revista a color con su DIARIO y a su mismo precio

Para que mañana se publique su
ANUNCIO
debera estar en nuestro poder antes de las dos de la tarde

- ADMINISTRACION: Calle San Pedro de Cardeña. 34
- DELEGACION: Calle Vitoria 13

Hágase suscriptor de
Diario de Burgos
Fundado en 1891
rellenando este boletín

D. .....
Población .....
Calle ..... N.º .....
Piso ....., Desea suscribirse a DIARIO DE BURGOS
a partir del día (1) ..... del mes de .....
de 1983 por un período de .....
(mes, trimestre, semestre o año).
(1) Las suscripciones comienzan el 1.º y 15 de cada mes.

PRECIOS DE SUSCRIPCION: Capital: 930 ptas. al mes. Fuera de la capital: Trimestral, 2.790 ptas.; Semestral, 5.580 ptas.; Anual, 11.160 ptas.

NOTA.—Las suscripciones de fuera de la capital se harán por un período de tres meses como mínimo.

Remitir a: Diario de Burgos. Apartado 46.

M.C.D. 2018

RADIO-TV

Radio Popular

AM. 1.134 Kc. — 7,00: Buenos días, España. 7,30: Informativo matinal 8,00: Burgos, noticia 8,30: Informativo semanal 9,05: Resumen informativo semanal 10,05: Medicina natural. 11,05: Cristal oscuro 13,05: Felices los tenga usted. 13,40: Encuentro 14,00: Burgos, noticia Mediodía. 14,30: Informativo «Día...» 14,45: Popular deporte. 15,00: La víspera también es fiesta 19,05: Tío Oscar. 19,30: Popular 45 Primera parte 20,05: Tiempo de juego. 23,00: Informativo «Noche» 23,30: Popular 45. Segunda parte 1,00: Madrugada 4,00 a 7,00: El búho hispánico. **Cada hora:** Noticias «En punto». **FM. 95,4 Mc.** 8,00 a 15,00: Programa musical. 15,00 a 4,00: Programa simultáneo AM/FM

Radiocadena Burgos

1.503 KHz. — 7,00: Apertura Buenos días Burgos 8,30: Radiocadena noticias 9,00 De costa a costa 9,30 Burgos actualidad 11,00: Ronda de avisos 12,00: Angelus Informativo medio día Ventana a la provincia 12,30: Evangelismo en acción 12,45: Revista TVE 13,00: Discos dedicados 14,00: Aperitivo musical 14,30 Radiocadena noticias 15,00: Club millonarios 16,00 Ecos del futuro 16,15: Música para estar por casa 17,00 Apuesta por uno 18,00 Consultorio de Elena Francis 18,30: Informativo media tarde 19,00 Defensa del consumidor 20,00: Radiocadena noticias 20,30: Sala de conciertos 21,00: La zarzuela 22,00 Resumen informativo local 22,30 Graderío 22,45: Pausa musical 23,00: RC Deportes 23,30: Radiocadena noticias 24,00 Nocturno 01,00: Cierre de la emisión

A las horas completas Boletín Informativo RCE

Antena 3 de Burgos

6,00: El primero de la mañana 6,30: Burgos ciudad abierta (*) 9,00: Viva la gente 12,00 De aquí a las dos 14,00: Segunda edición (*) 14,30 Crónica 3 15,00: Usted pregunta 16,00 Buenas tardes desde dos Manzano Street (*) 17,30 Gente simpática 19,00 Los 33 de Antena 3 (*) 20,00 Tercera hora (*) 20,30 Los 33 de Antena (*) 21,00 Dial 3 22,00 Las calles de Babilonia 23,00 Hora cero 24,00 Supergarcia en la hora cero 01,30: Polvo de Estrellas 02,30: Las noches de Antena 3 (*) Programación local A las horas en punto se ofrece boletín de noticias

Radio 80

97.0 FM. — 6,00-9,00: Al alba. 9,00-10,00: Videomanía. 10,00-11,00: Musical. 11,00-12,00: Olla podrida. 12,00-13,00: Tiempo libre en Burgos. 13,00-14,00: «Oxígeno». Revista de Naturaleza. 14,00-14,30: De tú a tú 14,30-15,00: Desde la banda. El deporte en Burgos. 15,00-16,00: A vista de pájaro. 16,00-21,00: Kanguro. 21,00-23,00: Conciertos de Radio 80. 23,00-24,00: Ochenta deportes. 24-00-9,00: Mara-ton-Mara

A las horas, menos tres minutos, Noticias.

Televisión Española

SABADO

10,15 Carta de ajuste.
10,29 Apertura.
10,30 Como lo ves.
12,25 Automovilismo.
13,30 Revista de toros.
14,00 Automovilismo.
14,30 Las Cortes Españolas.
15,00 Telediario.
15,35 Los pitufos.
16,05 Primera sesión.
18,00 Erase una vez... El hombre.
18,30 Crónicas marcianas
19,20 Usted, por ejemplo
20,00 Telediario.
20,10 Fútbol.
22,15 Informe semanal.
22,45 Sábado cine.

U H F

15,15 Carta de ajuste.
15,29 Apertura.
15,30 La víspera de nuestro tiempo.
17,00 Deportes.
18,30 Películas.
19,30 El carro de la farsa.
20,15 Ultima frontera.
21,15 Los gozos y las sombras.
22,15 Concierto 2.
00,15 Despedida.

Emerson
El televisor del futuro
COMERCIAL VELO-MOTO

EN MADRID Y EN EL DIA
Diario de Burgos
SE VENDE EN:
Goya, 63
Serrano, 78
Serrano, 52
Recoletos
P.º de la Castellana, 114
P.º de la Castellana, 153
P.º de la Castellana, 164
P.º de la Castellana, 133
Juan Hurtado de Mendoza - Dr. Fleming
Concha Espina, 6
Sol, 13
Sol, 1
Sol, 11
Pl. Isabel II, 2 (Opera)
Alcalá, 36
Alcalá, 39
Alcalá, 50
Cibeles - P.º del Prado
Cibeles - Pasaje
Pl. de las Cortes, 8
Pl. de Cánovas del Castillo
P.º del Prado, 20
Mayor, 6
Gran Vía, 38
Gran Vía, 50
Gran Vía, 58
Pl. de España, 2
Princesa, 23
Princesa, 65
Quintana, 19
Gran Vía, 31

Santoral

Ss. Teresa de Jesús, vg. y doctora de la Iglesia, Calixto y Diosdado, obs.; Fortunata, Agileo, mrs.; Antioco, Severo y Sabino, obs.; Aurelia, vg.; Tecla, abadesa; Leonardo y Gualterio, abades

Misa: de Sta. Tresa.

Registro civil

NACIMIENTOS. — Rebeca Gabarri Escudero, Celia González del Yerro Durán, María Pilar Riberas Muñiz, Gloria Tejedor Burgos, Genma Pilar Jerez Abajo, María Pilar Cogollos Adrián.

DEFUNCIONES. — María Jiménez Pampliega, natural de Burgos a los 69 años de edad.

FUNERARIA
San José
SERVICIO PERMANENTE
Avda del Cid, 83.
Tfnos. 20 94 52 - 22 29 07

Boletín meteorológico

Datos recogidos ayer en el Observatorio Meteorológico del Instituto de Enseñanza Media:

Barómetro. — A las siete de la mañana, 689,9; a las dos de la tarde, 690,1; a las siete de la tarde, 690,6.

Temperatura ambiente. — Máxima, 15,6 grados, a las 14,15 horas.

Mínima, 10,0 grados, a la 1 hora.

Dirección y velocidad del viento. — A las siete de la mañana, W — 7 kilómetros; a las dos de la tarde, W — 18 kilómetros; a las siete de la tarde, W — 36 kilómetros.

Higrómetro. — Humedad ambiente, 55 por ciento.

Cupón pro-ciegos

Ayer resultó premiado con 6.250 pesetas el número 958 y con 625 pesetas todos los números terminados en 58.

CUPON PRO CIEGOS
Nº 958
premiado en el sorteo de ayer
MUEBLES evelio
Gral. Yagüe, 32

Empresa de Trefilería, Galvanización y derivados del alambre.
Precisa Representante
en Valladolid, Palencia, Salamanca, Zamora, Segovia, Avila, León y Burgos.
Muy introducidos en ferretería y similares.
C. Mere.
Interesados escribir con datos a 9.585 ROLDOS Anuncios Vergara, 10. Barcelona-2

Farmacias

SERVICIO DE GUARDIA. — Sr. Sáiz Gómez, Vitoria, 47; Sra Garriga, Diego Laínez, 16; Srta Alonso Gómez, San Pablo 37

SERVICIO DE URGENCIA. — Sras. Garriga y Alonso Gómez.

El «Servicio de guardia» se prestará desde las nueve y media de la mañana hasta las 11 de la noche

El «Servicio de urgencia» desde las 23 horas del día que se señala hasta las nueve y media del día siguiente.

Taxis

Pl. Conde de Castro.	23 32 35
Avda. Gamonal	22 44 06
Avda. del Cid, Residencia Sanitaria	22 80 56
Pl. Sto. Domingo de Guzmán	20 30 55
Conde Jordana	20 30 88
Plaza de Vega	23 28 62

Urgencias

Servicio de Policía ...	091
Bomberos	20 13 10
Casa de Socorro ...	21 14 10
Guardia Civil	22 11 00
Seguridad Social ...	22 18 00
Seguridad Social (Urgenc. ambulancias).	22 14 77
Cruz Roja	21 23 11
Policía Municipal ...	20 21 38
Policía Municipal (Gamonal)	22 38 39
Teléfono Esperanza ...	20 73 57
Obras Públicas	22 45 00
Ambulancia (partc.) ...	20 94 52
RENFE	20 35 60
Tele-Ruta	91/441 72 22

Miranda de Ebro

Bomberos	31 00 00
Casa de Socorro ...	31 13 29
Guardia Civil	31 00 39
Seguridad Social	32 06 08
Cruz Roja	31 00 37
Policía	31 00 95

Aranda de Duero

Bomberos	50 07 98
Guardia Civil	50 00 85
Cruz Roja	50 26 18
Policía	51 01 00

Lerma

Guardia Civil	17 00 37
Cruz Roja	17 00 60

Roa

Guardia Civil	54 00 13
Cruz Roja	54 01 84

Medina de Pomar

Guardia Civil	11 07 06

Briviesca

Guardia Civil	59 00 34
Cruz Roja	59 08 28

Belorado

Guardia Civil	58 00 46
Cruz Roja	58 01 89

Villarcayo

Guardia Civil	10 00 17
Cruz Roja	10 01 18

Salas de los Infantes

Guardia Civil	38 00 10
Ambulancia Municipal	38 09 31
Servicio de Prevención y Salvamento	38 09 89

Villadiego

Guardia Civil	36 00 04
Ambulancia Municipal y servicio contra incendios	36 00 01

Espinosa de los Monteros

Guardia Civil	12 00 05
Cruz Roja	12 03 93

Melgar de Fernamental

Guardia Civil	37 20 13
Ambulancia. (Particular)	37 22 47 y 37 21 38

Valle de Mena

Cruz Roja	12 62 92

EMPRESA DE CONSTRUCCION DE UTILLAJE Y MAQUINARIA NECESITA
OFICIALES DE PRIMERA
AJUSTADORES MONTADORES
Inútil presentarse sin experiencia práctica.
Escribir a: GOVIMAR
Apartado 4.081 — Valladolid
INEM Rfcia 5.630)

CARTELERA

Cines

AVENIDA. — Hoy, 5,15 7,45 y 10,30 Un film duro y sin concesiones con el famosísimo Sylvester Stallone en su mejor momento y el genial Rod Steiger «Fist símbolo de fuerza» Una historia de realismo cruel de corrupción criminal «Fist, símbolo de fuerza» Sylvester Stallone Rod Steiger. Una película sencillamente magistral Mayores 16 años

CALATRAVAS. — (Teléfono 20 41 61) Continua desde 4,45 (pases película 5, 8 y 11) Vuelve la aplaudida, grandiosa y admirada película de época: «Apocalypse now». Scop-color. De Coppola con Marlon Brando Robert Duval, Martín Sheen, Frederic Forrest, etcétera. Mucho más que un film de guerra (Mayores 16).

CONDAL. — Continua de 4 a 12. Hoy, un programa de extraordinario impacto Un film de acción y de aventuras «Todos me llaman gato» La vida turbulenta e implacable de «Gato», un joven delincuente marginado y «El luchador manco». Una nueva y más espectacular película de las artes marciales (No recomendado menores 18).

CONSULADO. —¡Atención! Hoy en sesiones 5,15, 7,45 y 10,30 La película de acción más impresionante del cine mundial «Krakatoa al Este de Java». Color, con Maximilián Schell y Diane Baker. Las escenas de un volcán en erupción son de un realismo excepcional Krakatoa al Este de Java. Para todos los públicos.

CORDON. — 5,30, 7,45 y 10,30 Con humor-diversión, estreno de la más absurda locura clínico cinematográfica: «Agítese antes de usarla» Color. De Mariano Ozores, con Andrés Pajares y Fernando Esteso más agitadores y graciosos que nunca, secundados por Zori y Juanito Navarro «Agítese antes de usarla» (Mayores 18)

DUCAL — Hoy, de 4 a 12 Doble fenomenal «Chocolate». 500.000 españoles son adictos a las drogas. ¿Es usted uno de ellos? Una película para ti, que eres joven y «Nunca en horas de clase» Estos adorables muchachos y muchachas tienen de todo, menos experiencia y dinero ¡Pero cómo se divierten!! Mayores 18 años

GOYA. — ¡Atención! Hoy en sesiones 5,30, 7,45 y 10,30 «Hundra» no es una mujer de la tribu normal, en ella se advierte un extraordinario talento guerrero Hundra Color, con Laurene Landon, y dirigida por Matt Cimber Hundra es la líder de una tribu de mujeres que siempre vivió en libertad Hundra. No recomendada para menores de 13 años

GRAN TEATRO. — 1 Semana Ciclo de Cine «Grandes obras maestras de misteria y suspense» Hoy sábado, 5,30, 8 y 11 noche Una obra maestra de Claude Chabrol como homenaje al maestro del «suspense» Alfred Hitchcock «Laberinto mortal» (No recomendada menores 16 años) Precio único: Butaca 100 Ptas.)

LIDO — Continua de 4 a 12 Hoy un programa super-fabuloso. Anthony Mann, con Kirk Douglas y Richard Harris en «Los héroes de Telemark». La verídica y escalofriante hazaña de un puñado de hombres contra el poderoso ejército alemán y «El gato y el canario». Una gran obra de misterio y suspense (No recomendado menores de 14 años)

TIVOLI — (El cine donde todo el año es temporada). 5.30 7.45 y 10.30 Y sigue el éxito en su segunda semana de la última película producida escrita y dirigida por Sylvester Stallone: «Staying Alive» Color Con John Travolta, Cyntia Rhodes y la música del conjunto «Bee Gees» «Staying Alive» ¡Ritmo y juventud! (Tol menores).

Salas de Fiesta

ARMSTRONG Discoteca C/ Clunia 13 Teléfono 22 72 66

LA BOHEME Music hall Carretera Madrid Teléfono 20 99 74

LAS VEGAS Discoteca Teléfono 37 20 11 Melgar de Fernamental

RANCHO BILL — Salón Carretera de Soria s/n Tf. 40 40 49

VOLTA Discoteca Calle Vitoria 142 Teléfono 21 34 98

Salas de Arte

RUA 2. — Expone Dominco. Oleos y pasteles Laborables, de 12 a 2 y de 7 a 9.

ARLANZON Merche Vegas y Eduardo Martínez «Eduma» Laborables: de 12 a 2 y de 7 a 9 Festivos: de 12 2

AULA ESPOLON — Oleos de Luis Miranda Laborables: 12 a 2 y 6 a 9 Festivos: 12 a 2.

PLAZA DE ESPAÑA Exposición colectiva de bronces Laborables: 7,30 a 9,30 Sábados: 7 a 9 Festivos 12 a 2

TAGRA — Expone: L. Pascua Cámara. (Oleos) Laborables: de 12 a 2 y de 7 a 9. Festivos: de 12 a 2.

Varios

BINGO ALMIRANTE En el centro de Burgos Horario: 5 tarde a 3,30 madrugada Todos los días

BIG BOLERA AMERICANA Cafetería juegos recreativos billares ping pong etc Abierto desde las diez de la mañana Final Reyes Católicos

Diario de Burgos
DECANO DE LA PRENSA BURGALESA
Medalla de Oro de la Ciudad
DIARIO DE BURGOS, S. A. Dep. Legal: BU-5-1958
Redacción, Administración y Talleres: San Pedro Cardeña, 34. Apartado 46
Telfs. Red. 21 72 80. Adm. 21 15 11 - 21 15 90
Delegación Administración: Vitoria, 13. Telf. 20 28 53

C.D. 2018

Diario de Burgos

Anecdotario político

EL HORMIGUERO

Madrid.—(Colpisa, por ALARICO)

● **PACIFISMO ABANDONADO**

¿Quién me ha contado a mi que cierta campaña pasifista, programada por las alturas del PSOE para este Otoño ha sido abandonada?

Y no es sólo que el partido del Gobierno haya decidido no participar en las próximas manifestaciones multipartidarias por la paz y contra la instalación de misiles en Europa, no. Sino que, en no pocos casos, gente importante ligada a don Alfonso Guerra, empiezan a aceptar la eventualidad de la permanencia de España en la OTAN y a «comprender» que lo de la neutralidad es sólo una bella utopía.

● **SUPREMO, NO GRACIAS**

Un importante elenco de famosos abogados de diversos colegios habían sido contactados por el Consejo del Poder Judicial, para que optaran a plazas de magistrados por el Tribunal Supremo, por el turno de juristas. Pero aquí que dichos señores se enteraron de los ingresos que por tan alta misión iban a percibir, y casi todos ellos dijeron que de supremo no, gracias. No alcanzaban las 300.000 al mes.

● **LA LISTA**

Ya saben ustedes lo de la lista de ilustres ciudadanos a los que Telefónica no puede desconectar el teléfono aún en el supuesto de que no abonaran sus llamadas. Hoy, Luis Solana, presidente de Telefónica, reconocía que algo fallaba en su entorno para que se haya escapado la famosa lista, de circulación más que restringida en la primera empresa del país. Pero, sobre todo, lo que más intrigado le tiene es la presencia del escritor y abogado, Vizcaíno Casas, en esta lista llena de altos ejecutivos de la Administración pasada y presente. ¿Por qué resquicio se introdujo Vizcaíno Casas entre los indesenchufables? Misterio.

El Rey recibe a una comisión del F. C. Barcelona

Madrid (Efe). — El Rey ha recibido este mediodía en el palacio de la Zarzuela a una comisión del F. C. Barceolna, que ofreció a don Juan Carlos los títulos logrados por el club azulgrana la pasada temporada.

El presidente del F. C. Barcelona, José Luis Núñez, hizo entrega al Monarca de una ánfora de plata en la que iba inserta una placa con detalle todas las Copas del Rey ganadas por las selecciones del club.

Don Juan Carlos recibió también, junto con la delegación del F. C. Barcelona, a una comisión del Comité organizador de las «I Jornadas de Medicina y Traumatología del Fútbol», que entregaron al Rey una medalla de oro de las jornadas y una cartera con todas las conclusiones de dichas jornadas.

El Rey don Juan Carlos se interesó por el estado del jugador Diego Armando Maradona, cuyo accidente lamentó, y solicitó información de la mesa redonda celebrada sobre «la violencia en el deporte».

CEE: Virtual «no» de Mitterrand al ingreso de España

Bruselas (Efe). — El presidente francés abandonó hoy Bélgica después de una reunión de una hora con el Gobierno belga, donde se habló del ingreso de España en la Comunidad Económica Europea.

El presidente francés recordó que antes de seguir el proceso de negociación con España era necesario aprobar la reforma del reglamento de frutas y hortalizas y, en general, garantizar a los agricultores franceses que no sufrirán por la competencia española, dijo el portavoz del Ministerio de Asuntos Exteriores belga, cuya postura es opuesta a la francesa.

La sesión negociadora ministerial entre España y la CEE «no dará grandes pasos adelante», ha anunciado un portavoz comunitario.

La delegación francesa mantiene bloqueadas las negociaciones sobre agricultura entre España y la CEE mientras no se llegue a una solución en este problema, que no ha encontrado salida desde hace dos años de continuas negociaciones.

Las delegaciones de España y la CEE pueden llegar a un acuerdo sobre el futuro estatuto de Ceuta y Melilla como territorios de la CEE, aunque se respetaría su condición de puertos francos y otras situaciones particulares, según una fuente del Consejo de la CEE.

NOTICIAS AL CIERRE

● **DISPOSICIONES OFICIALES**

Madrid (Efe). — La orden del Ministerio de Agricultura, Pesca y Alimentación, por la que se aprueba el plan de seguros agrarios combinados para el ejercicio 1984, será publicada mañana por el «Boletín Oficial del Estado. El Diario Oficial publicará también un Real Decreto del Ministerio de Defensa por el que se dispone el pase a la situación de reserva activa del general de brigada de Artillería, don Francisco Carmona Aguilar.

● **EL P.S.O.E. NO PARTICIPARA EN LA MANIFESTACION POR «LA PAZ Y EL DESARME»**

Madrid (Efe). — El PSOE no participará en la manifestación por «la paz y el desarme» convocada para el próximo día 23, ya que es criterio de los socialistas no intervenir en ningún acto que pueda ir contra el Gobierno. Pedro Bofil, portavoz de la ejecutiva, dijo en rueda de Prensa que el partido socialista no está dispuesto a participar en una manifestación que por intereses extraños a los pacifistas pueda convertirse en un acto contra el Gobierno que sustenta el PSOE. Agregó Bofill que el PSOE está estudiando la posibilidad de convocar actos que se inserten dentro de los principios de Naciones Unidas.

● **LO QUE LE GUSTA A LA PRINCESA ANA ES CONDUCIR CAMIONES**

Londres (Efe). — Nadie tiene todo lo que quiere y el que más y el que menos arrastra sus frustraciones. Para consuelo de los descontentos, la Princesa Ana, hija de la Reina Isabel II de Inglaterra, acaba de confesar que ella tampoco puede dedicarse a la profesión que la haría feliz: conducir camiones. Ana, que se casó por amor, y según dice le va bien en el matrimonio, ha revelado en una entrevista publicada por un diario de Sydney (Australia) que lo que más le hubiera gustado en esta vida es ser camionera.

● **MEJICO SEGUIRA ENVIANDO CRUDO A NICARAGUA**

(Redacción de «Efe»). — Méjico ha reiterado hoy que mantendrá la entrega de 7.500 barriles diarios de petróleo a Nicaragua. A pesar de la amenaza de «la Fuerza Democrática Nicaragüense», (FDN) de hundir las naves que transporten el crudo, y del sabotaje del puerto de Corinto, el domingo pasado, Méjico seguirá surtiendo de crudo al régimen de Managua. Un portavoz de la empresa estatal «Petróleos Mejicanos» (PEMEX), ha indicado que el envío de crudo continuará. Una fuente diplomática mejicana ha calificado de «absurda» la posibilidad de que Méjico cancele el envío del hidrocarburo, ya que está inscrita dentro del acuerdo de San José.

● **GRANADA: DESCUBIERTO UN COMPLOT PARA ASESINAR AL PRIMER MINISTRO**

St. Georges (Granada) (Efe). — El Gobierno de la isla de Granada ha denunciado hoy un complot para asesinar al primer ministro Maurice Bishor, que llegó al poder con un golpe de Estado en 1979 y estableció un sistema socialista. Las fuerzas de seguridad granatenses han arrestado al jefe de seguridad del primer ministro, Cephas St. Paul, quien al parecer, tenía un papel muy importante en el plan contra el gobernante.

● **APLAZADO EL LANZAMIENTO DEL «COLUMBIA»**

Washington (Efe). — La Administración Nacional de Aeronáutica y del Espacio (NASA) ha aplazado hoy, por un período mínimo de un mes, el lanzamiento del transbordador «Columbia». El lanzamiento estaba previsto para el 28 de Octubre.

● **PLENO DEL COMITE CENTRAL DEL PARTIDO C. POLACO**

Varsovia (Efe). — El Buró político del Partido Obrero Unificado de Polonia (POUP-Comunista) destacó la imperiosa necesidad de volver a las fuentes leninistas, sin alejarse de ellas, y señaló que el POUP debe servir y nutrirse de la clase trabajadora. Jozef Czyrek, secretario del Comité Central (CC), tuvo a su cargo hoy la presentación del informe del Buró político ante el XIII Pleno del CC del POUP dedicado, tras 20 años sin abordar el tema, a la ideología. Dentro de la línea centrista del primer secretario general, Jaruzelski, el Buró político criticó a las alas «revisionistas» (progresistas o liberales) y «dogmáticas» (duros), y dijo que las primeras alimentan al «oportunismo» y las segundas hacen lo propio con el conservadurismo y el sectarismo.

● **PERIODISTAS ESPAÑOLES EN EL CONGRESO DE ESTRASBURGO**

Estrasburgo (Efe). — La Asociación de Parodistas Europeos ha iniciado hoy en Estrasburgo su vigésimo primero congreso internacional, con participación española, en torno a «Los media y la elección del Parlamento Europeo por sufragio universal en 1984» Reunidos en el palacio del Consejo de Europa hasta el próximo domingo día 16, los participantes pertenecen a los diez Estados miembros de la Comunidad Económica Europea y a los dos países candidatos a la adhesión, España y Portugal. Asisten por España, entre otros, Carlos Luis Alvarez, miembro del buró europeo y presidente de la sección española, del semanario «Tiempo», Miguel Angel Aguilar, secretario general, del diario «El País», y Alfonso Quinta, director general de la televisión catalana.

● **MARIO SOARES PRESIDIO EL CIERRE DE LAS «AUDIENCIAS SAJAROV»**

Lisboa (Efe). — El primer ministro portugués, Mario Soares, ha presidido hoy la clausura de las «Audiencias Sajarov» que durante tres días han reunido en Lisboa a disidentes comunistas, intelectuales y políticos de varios países. La reunión ha tenido por finalidad llamar la atención de la opinión pública internacional sobre lo que los organizadores consideran la «sistemática violación de los derechos del hombre» en la Unión Soviética y en su países aliados. En su mensaje a los participantes Soares rindió homenaje a Sajarov y al sindicalista polaco Walesa, a quienes consideró «símbolos de la libertad», y también a todos los que en cualquier parte del Mundo son víctimas de la opresión.

● **CENTROAMERICA: PESIMISTA INFORME DE PEREZ DE CUELLAR**

Naciones Unidas (Efe). — El secretario general de la ONU, en un informe al Consejo de Seguridad sobre la situación en Centroamérica, ha mostrado su preocupación por la «grave y persistente tensión» reinante, que «amenaza la paz y seguridad internacionales» Pérez de Cuéllar señala que no tiene forma de comprobar todos los factores que intervienen en la situación centroamericana, pero opina que «sin duda alguna el panorama es alarmante». Aunque no menciona en su informe a Estados Unidos, el secretario general precisa que, desde el punto de vista de algunos Gobiernos de la región, «las maniobras militares y navales que se desarrollan actualmente incrementan las tensiones en la región».

MAÑANA, domingo

DOMINICAL Antena

● PORTADA. Vuelve el musical, SIN NOSTALGIA. ● Líbano, LA GUERRA COTIDIANA. ● Africa Pratt PEGA FUERTE, a los 18 años ya era segunda vedette y primera antes de cumplir los veinte. ● MODA. ...POR SI LLUEVE. ● MOTOR. Renaul 9 Diesel, REVOLUCION FRANCESA. ● Con la ANTENA puesta. Carlos Escobedo, aprovechado. Eugenio, más negro que el carbón. ● GRAN COMIC de RUY «El pequeño CID». ● Y en páginas centrales...

Antena Tiempo Libre

Dos revistas en una para pasar agradablemente el domingo con su DIARIO y a su mismo precio, que podrá adquirir en su quiosco habitual.

M.C.D. 2016