AÑO 52 — SALAMANCA — N.º 15.865

Toda la correspondencia se dirigirá a nombre del Director o Administrador de EL ADELANTO Apartado de Correos 10

NO SE DEVUELVEN LOS ORIGINALES

Administración: Librería de Núñez, Rúa, 25. Tel. 1018
Redacción y Talleres: Ramos del Manzano, 42. Tel. 1924

DOS EDICIONES DIARIAS

El Adelanto

DIARIO DE SALAMANCA

DOMINGO, 12 DE ENERO DE 1936

Precios de suscripción en toda España: SIETE PESETAS CINCUENTA CENTIMOS al trimestre. — Anuncios, esquelas de defunción y reclamos, precios por tarifa. — Comunicados y remitidos, precios convencionales.

TODOS LOS PAGOS SE HARAN POR ANTICIPADO
Se admiten esquelas hasta las TRES de la madrugada

NUMERO SUELTO: 15 CENTIMOS

Andanzas reporteriles

Panorama electoral salmantino

¿Panorama electoral? Más calma en los frentes. Mayor tranquilidad. Confianza en las fuerzas. Recuentos, paseos por los pueblos, análisis del censo. Cada beligerante preparando sus armas. Y los electores esperando que el horizonte se despeje de nubes, de globos-sondas, de bulos, de nombres en confuso montón... Falta apenas un mes para el día de la contienda. Un mes es bien poca cosa para tanta labor. 365 pueblos. Y luego, la capital... 180.000 electores. Mesas, interventores, candidaturas, manifiestos... El hombre del "taxi" en su punto, esperando al candidato. Pero el candidato aún no llega. Nombres que no pasaron de una aspiración, que salieron a luz y que más tarde cayeron en el olvido...

¿A dónde váis huyendo
las ilusiones,
que nos dejáis sin vida
los corazones?...

cantan en "Marina"... Canción también del náufrago electoral.

La unión de la Ceda con los mauristas, en Salamanca, no parece clara, ni ese es el camino. Lo dicen los rumores, lo proclaman algunos mauristas, no muy conformes con esa trayectoria que el jefe quiere imprimir al partido—hay que esperar al anunciado discurso del señor Maura, para hoy, domingo—; y lo hace público, desde las columnas de "El Sol", el propio ex ministro don Cándido Casanueva.

El señor Casanueva, preguntado por un periodista sobre cuál será la candidatura de derechas por Salamanca, y sobre todo si es cierto que en ella figurará algún maurista, ha dicho:

—Nuestra candidatura será la misma, con los mismos nombres con que resultó triunfante en las elecciones de 1933. Estará integrada por los señores Gil Robles, Cimas Leal, Castaño, Lamamié de Clairac y por mí; o sea que, como les digo, seremos los mismos de entonces. No sé si en otras provincias habrá inclusiones de mauristas; pero la candidatura de Salamanca será tan cerrada como lo fué en las últimas elecciones.

Así habla el señor Casanueva.

Los radicales—según nos dice persona de este partido que tiene motivos para estar enterado—no cuentan en esta lucha, al menos, por ahora. Se hallan al margen de toda coalición.

Queda, pues, la Ceda como genuina representación de las derechas. ¿Con los monárquicos? ¿Con los tradicionalistas? ¿Sin los radicales del pacto en el banquete de la Vega?

¿Y las izquierdas? Sólo hay dos nombres seguros y firmes hasta ahora: Don Casto Prieto Carrasco y don José Andrés y Manso. Tiene que hablar Madrid. Desde Madrid vendrán las instrucciones y los acoplamientos. No hay que olvidar que los tres partidos republicanos de izquierda —Unión Republicana, Izquierda Republicana y Partido Nacional Republicano—forman coalición electoral con los partidos Socialista y Comunista y las organizaciones obreras.

¿Centro de la República? Tampoco hay más nombre seguro, hasta hoy, que el de don Filiberto Villalobos. Pero don Fili, ¿no extenderá su frente del centro con algunos de los elementos que citábamos el otro día, porque eran nombres que caían de labios de los comentaristas de las tertulias político - electorales?

Esperemos. La semana que empieza despejará no pocas incógnitas.

P. S.—La candidatura de las derechas salmantinas, ya está ultimada. Nuestros datos confirman las anteriores declaraciones del señor Casanueva, que dejamos consignadas.

Se nos afirmó anoche que bajo la presidencia del señor Casanueva se reunieron las directivas de las organizaciones derechistas—Asociación Femenina de Educación Ciudadana, Acción Popular y Bloque Agrario—acordando la siguiente candidatura:

Don José María Gil Robles, don Cándido Casanueva, don José María Lamamié de Clairac, don José Cimas Leal y don Ernesto Castaño.

Como se ve, son los mismos que representaron a dichas fuerzas políticas en las Cortes disueltas.

Un Repórter

Del homenaje al Ministro y Subsecretario de Instrucción Pública

Los señores Villalobos y Fraile, con algunos de los concurrentes al banquete celebrado el viernes, en el Hotel Palace, de Madrid, organizado en su honor por la Casa Charra

Foto Rico.

Instantánea política

Carteles en las calles

Han aparecido ya sobre las paredes madrileñas los primeros carteles de propaganda electoral. En estos treinta y tantos días que faltan para el festejo, es bien seguro que no habrá un espacio libre. La propaganda electoral nada respeta. Paredes de templos y de Ministerios, paredes sobre las cuales se exhibe el cartel prohibiendo se fijen en ella toda propaganda, son violadas por los que pegan estos anuncios.

Estos primeros carteles pertenecen a Acción Popular y expresa la consigna o signo bajo el cual girarán las elecciones próximas: marxismo o antimarxismo. Revolución o contrarrevolución. De este modo la lucha se entabla en la ciudad bajo el peso de dos ideas que hoy conmueven al mundo y que luchan por dominarla. Y el hombre de la ciudad, y muchos hombres del campo votarán también bajo este signo.

Sin embargo, los carteles rurales dirán otra cosa. Por de pronto ya sabemos que en el reducto del más virulento caciquismo, en las verdes tierras gallegas, se ha tratado de dar carreteras a todos los pueblos. La propaganda adoptada en los municipios rurales forman larvadas: el camino vecinal que no llegará nunca, el encauzamiento del río que esperará bajo la losa de un expediente muchos años, el pozo artesiano que será una ilusión de varias generaciones. Y es que el hombre del campo mira la contienda con ojos infraideales: haga el milagro y hágalo el diablo. El hombre del campo pide que se venda el trigo y que valga a precio remunerador. Quiere que los caminos que le llevan al mundo y lo devuelven de las ciudades, sean transitables. Los políticos de todos los matices lo saben y se adaptan perfectamente. Allí el cartel es la palabra y la simiente es la promesa.

Empieza la lucha de pasquines. El espectador imparcial tendrá ocasión de divertirse.

ALVAREZ DE LEON

(Prohibida la reproducción).

La constitución de la Comisión Gestora provincial

Recibimos un atento oficio del Presidente de la Comisión Gestora provincial, señor Briz, participándonos que ha quedado constituída dicha Comisión en la siguiente forma:

Presidente, don Jaime Briz López; vicepresidente, don Santiago Riesco Cáceres; vocales: don Antonio J. Casado, don Enrique Santos Mirat, don Francisco Brusi Almazán, don Francisco Luis García y don Higinio Severino Barrueco.

Al tiempo de posesionarse del cargo, se nos ofrecen para cuanto se relacione con el servicio público y señaladamente con los intereses de la provincia, a lo que correspondemos de la misma manera.

Vida Gremial

La Federación y las ordenanzas municipales para este año

Atendiendo a su constante práctica de velar por los intereses de los industriales federados la Federación, por medio de su letrado, señor Ceballos, ha presentando en tiempo oportuno reclamaciones contra las Ordenanzas de los arbitrios municipales de reconocimiento de motores, calderas, etc.; pesas y medidas, prestación del servicio de chamusco del ganado de cerda, únicas de las expuestas al público que interesaban a los gremios.

No se ha interpuesto sobre vigilancia especial de establecimientos y derecho de reconocimiento de carnes y derechos de análisis de Laboratorio por no ser necesario, ya que regirán las mismas que durante el ejercicio económico del año 1935.

A los socios de "La Productora de Leche

Se participa a los industriales sociales de "La Productora de Leche" que habiendo tenido buen resultado las gestiones de la entidad en el asunto últimamente planteado cerca del Ayuntamiento, deberán pasar lo antes posible por la inspección de la Guardia Municipal, para hacerse acreedores a los beneficios conseguidos.

La mutua de la Federación

En breve se reunirá la Mutua de la Federación Gremial, para tratar del cumplimiento de los preceptos reglamentarios sobre renovación de cargos y rendir cuentas de su actuación a la asamblea general.

EL ADELANTO de hoy consta de DOCE páginas

EL ADELANTO Es el periódico de mayor circulación de la provincia

†

EL SEÑOR

Don Aureo Cornejo Ramírez

falleció en Galinduste, el día 10 de Enero de 1936

a los sesenta y cinco años de edad

después de recibir los Santos Sacramentos

D. E. P.

Su desconsolada esposa, doña Isabel Blázquez Méndez; hijos: doña Francisca, don Celestino, don Andrés, don Aureo, doña Herminia, doña Celsa y don Celso; hijos políticos: doña Manuela Benito, doña Sahara Sánchez, don Gregorio Sánchez y don Gervasio López; nietos, hermanos y demás familia,

Suplican a sus numerosas amistades encomienden a Dios Nuestro Señor el alma del finado, por lo que les vivirán agradecidos.

NO SE REPARTEN ESQUELAS

†

PRIMER ANIVERSARIO

de

TOMAS MOTOS JIMENEZ

QUE FALLECIO EN SALAMANCA, EL DIA 12 DE ENERO DE 1935

DESPUES DE RECIBIR LOS SANTOS SACRAMENTOS

R. I. P.

Sus desconsolados padres: Rafael y Antonia; hermanos: Emilio, José, Francisco, Zenón, Rafael y Manuel; hermanas políticas, abuelos, tíos, parientes y amigos,

Ruegan a sus amistades le tengan presente en sus oraciones y asistan al funeral cabo de año, que tendrá lugar mañana, día 13 de Enero de 1936, a las diez y media de la mañana, en la iglesia de los Padres Franciscanos, por cuyos actos de caridad cristiana le vivirán agradecidos.

†

SEGUNDO ANIVERSARIO

del señor

Don Joaquín del Estal Hernández

Procurador de los Tribunales

QUE FALLECIO EN SALAMANCA, EL DIA 13 DE ENERO DE 1934

a los ochenta y dos años de edad

después de recibir los Santos Sacramentos y la Bendición de Su Santidad

R. I. P.

Su viuda, doña Isidora Almaraz Hernández, y demás familia,

Ruegan a sus buenos y numerosos amigos encomienden su alma a Dios Nuestro Señor y asistan a alguna de las misas que se celebrarán en su sufragio, por lo que les vivirán agradecidos.

Mañana, lunes, 13, las misas que se celebren de siete y media a nueve de la mañana, en la iglesia parroquial de San Juan de Sahagún, de Salamanca, así como en Casasola de la Encomienda y El Manzano, se aplicarán por su eterno descanso.

Su Eminencia el Nuncio Apostólico de Su Santidad y el Excelentísimo e Ilustrísimo señor Obispo de Madrid-Alcalá, se han dignado conceder indulgencias en la forma acostumbrada.

†

PRIMER ANIVERSARIO

de la señora

D.ª Francisca Román Gómez

que falleció el día 14 de Enero de 1935

A LOS CINCUENTA Y CUATRO AÑOS DE EDAD

después de recibir los Santos Sacramentos

D. E. P.

Su afligido esposo, don Domingo Andrés (empleado del Instituto de Segunda Enseñanza); hijos: Valentín, Eloina, Marina y Francisco Andrés Román; hermana, María (ausente); hermanos políticos: Eloy Andrés e Isabel Pérez y demás familia,

Suplican a sus numerosos amigos una oración fervorosa para ella y la asistencia a alguna de las misas que se celebrarán en sufragio de su alma, por lo que les vivirán agradecidos.

Se dirán misas por su eterno descanso el día 14 del actual, a las ocho de la mañana, en la parroquia de San Sebastián, el día 15 a la misma hora en la parroquia de San Juan Bautista, y el día 16 también a las ocho, en la capilla del Santísimo Cristo de los Milagros, de esta ciudad.

El excelentísimo e ilustrísimo señor Obispo de Salamanca, se ha dignado conceder 50 días de indulgencia a todos los que tomaren la Sagrada Comunión y oyeren misa a parte del rosario que aplicaren en sufragio de su alma.

Universidad de Salamanca 2017

CINEGRAFIA TAURINA

El empresario de Valencia por tierras de Salamanca

Un viaje aleccionador. Los ganaderos y el pleito. No hay toros...

Hace unos días apareció por tierras charras don Cristóbal Peris. El señor Peris es el empresario de la Plaza de Toros de Valencia. Apenas llegado a la ciudad, antes de su incursión en el campo ganadero, hizo escala en Novelty. Venía eufórico, dispuesto a dar la primera y definitiva batalla a la Unión de Criadores de Toros de Lidia, de acuerdo con esa unión de empresarios de tan reciente recreación, hechura del señor Pagés, para la defensa de la "libre contratación", que nunca se vió impedida ni mermada, hasta que se crearon esas otras asociaciones de ganaderos formadas para ir contra la Unión. Y entonces fué cuando ésta, en justa defensa, se negó a vender toros a aquellos elementos que en su contra se pronunciaron.

Traía el señor Peris una lista de nombres de ganaderos salmantinos a los que podría comprar toros para las famosas corridas de las "fallas", de Marzo, y para las no menos famosas de Julio. Eran ocho, diez, doce nombres. Todos ellos de ganaderos de fuera de la Unión, o que a ella pertenecieron. Con esta lista que le dió la Asociación de Empresas, el señor Peris se creyó feliz. Y marchó al campo. Y comenzó a ver toros y más toros. ¿Toros hemos dicho? No. Eran toros en formación, bien abrigaditos con el largo pelo del invierno. El señor Peris volvió grupas, y salió pitando para Madrid. No sólo no encontraba toros para lidiar en las corridas de las "fallas", sino que tampoco veía clara la perspectiva de las de la gran feria, máxime, recordando, sin duda, que en aquellas corridas de la feria valenciana, eran ya tradicionales los toros de Pablo Romero, Miura, Saltillo, Concha y Sierra, Hermanos Pérez-Tabernero, y tantas otras de más abolengo y preciada historia que las que la Asociación de Empresas le ofrecía de Clairac, Terrones, Fabrés, Motta, Barona, Trespalacios, García y otras. Veía, además, el señor Peris, en algunas de las ganaderías que se le ofrecían, que no eran, precisamente, de las que se dedican a lidiar toros en solemnes corridas, sino más bien a vender en partidas de novillos jóvenes, sus camadas. ¿Y estas son las armas que la Asociación de Empresas ponía en manos del señor Peris para dar la batalla a los ganaderos de la Unión, de aquí, de Andalucía, del Colmenar, etc.?

Decepcionado debió de emprender su regreso el señor Peris. Venía a ayudar a las empresas a quemar un cartucho en aras de la derrota de la Unión, y la dejó más firme. Y esta es la situación: más firmeza en los veteranos ganaderos de la Unión y mejor situados hoy que nunca en su pleito. Porque si antes, para las plazas de Madrid y las que administra el señor Pagés no tuvieron toros suficientes para las fiestas, y además aburrieron a los públicos con la repetición machacona de los mismos carteles de ganaderías, ¿cómo es posible que vayan a reunir el número considerable que precisan, y con la plena garantía de la fama y de la historia, teniendo que surtir a Madrid, Valencia, Barcelona, mas todas las plazas que dirige Pagés y las restantes que explotan los empresarios agrupados alegremente en esa flamante Asociación de Empresas, levantada sobre los cimientos de la que ya hace años se constituyó?

Hoy, domingo, celebran Junta en Madrid, los disidentes de la Unión. El día 14, celebra la suya la Unión general de ganaderos, y el 15, la Asociación de Empresarios... Esperemos estos resultados, y, sobre todo, a ver cómo explica y qué apostillas pone el señor Peris, a su incursión por los campos ganaderos de Salamanca.

EL TIMBALERO

Noticias taurinas

Belmonte, peliculero

Juan Belmonte estuvo de vista hace dos días en los estudios cinematográficos de Aranjuez.

Y como el trianero ha suspendido el proyectado viaje a América, muy pronto tendrá que ponerse ante el tomavistas en dichos estudios.

Juan Belmonte va a ser en el cine el protagonista de su vida taurina, que ha escrito Chaves Nogales.

Parece ser que el director de esta cinta será Devidier, el mismo que llevó a la pantalla "La bandera".

Fiestas camperas

En la finca que en Buitrago tiene el marqués del Pozo hubo una fiesta campera a la que asistieron muchos invitados y taurinos madrileños.

Además de algunos aficionados, intervinieron en la lidia de 16 vacas los diestros Pedro Miranda y Miguel Palomino, que quedaron muy bien.

Lo que dice Pepe Bienvenida

—¿Cuántas corridas toreó usted en el año 1935?

—Toreé en veintidós corridas.

—Para otro torero, una cifra remuneradora; pero ¿no le parecen pocas corridas para un lidiador como usted?

—¡Bah! ¿Qué más da unas corridas más o menos?

¿Quién será el empresario de Tetuán?

El pasado 31 de Diciembre hizo entrega de las llaves del inmueble de la plaza de toros madrileña, de Tetuán, el que durante cinco años fué su empresario, Domingo González "Dominguín".

Preguntado el de Quismondo sobre dicho particular, dijo que no piensa seguir, por ahora, en la explotación de dicha plaza, renunciando al derecho que la ley le concede de preferencia en igualdad de circunstancias.

¿Quién será el futuro empresario?

La empresa de Madrid

El presidente de la plaza de toros de Madrid, don Luciano Calvo Blanco, y los señores don José Alonso de Orduña y don Carlos Gómez de Velasco, gerente y representante de la Empresa, están ya ultimando los preparativos para la próxima campaña.

Piensan hacer unas obras de arreglo definitivo del ruedo.

Desaparecerá una capa impermeable que hay a unos treinta y cinco centímetros del nivel del suelo, y se construirá una porosa, para que se afiance la arena.

Las puertas de la Monumental se abrirán el 16 de Febrero, si es que no hay elecciones, y de lo contrario, el 23 del citado mes.

El domingo de Pascua tedrá lugar la tradicional inauguración de la temporada, actuando Pepe Almorós, Manolo Bienvenida y, probablemente, Marcial Lalanda.

El 14 de Abril se celebrará la corrida de Beneficencia, con reses de don Bernardo Escudero (Albaserrada), para Armillita, Manolo Bienvenida, Lorenzo Garza y Jaime Noaín.

La Empresa tiene adquiridos toros a las ganaderías de doña Carmen de Federico, Terrones, Coquilla (incluyendo a los hermanos Villagodio), Clairac, Guadalest, Ayala, Trespalacios y doña Emilia Mejías.

En cuanto a toreros, además de los citados anteriormente, actuarán Chicuelo, Cagancho, Niño de la Palma, El Estudiante, Maravilla, Rafael Vega de los Reyes y Fernando Domínguez.

Se espera llegar a un arreglo con Ortega, La Serna, Curro Caro y Rafaelillo.

Hablando de los honorarios de los toreros los señores Orduña y Gómez de Velasco han dicho:

—Pensamos rebajar los sueldos a los matadores de toros de máxima categoría, porque en algunos casos, aun con el lleno completo, se pierde dinero.

¿Se lograrán?

La cuadrilla de Jaime Noaín

El bravo matador de toros Jaime Noaín va preparando la cuadrilla que ha de acompañarle en la venidera temporada que, como es sabido, se le presenta en inmejorables condiciones.

Entre la gente de a pie cuenta ya con dos peones de primera: Andres Caribia, peón de confianza que ha sido varios años con Nicanor Villalta y Mariano Carrato, que siempre ha figurado en cuadrillas de primer orden, y que hizo la pasada campaña a las órdenes de Manolo Bienvenida.

El tercer puesto no lo ha cubierto Jaime todavía, y la cosa está entre Alpargaterito o Nili.

Para picadores se halla en negociaciones con dos parejas de montados, que no sabemos decir cuál es mejor. Una la forman los hermanos Atienza, y otra Gallego y Nino. Repetimos que las dos son de primerísima y así lo prueba el que los cuatro jinetes mencionados han ido siempre en las plantillas de matadores de primerísima categoría.

Por cualquiera de ellas que se decida, unida a la pareja que forman Calabia y Carrato, va a ir Jaime pero que muy bien acompañado.

NOTICIAS

Farmacias de servicio hasta mañana a las nueve, y de desde las nueve de la noche hasta la misma hora, los demás días de la semana:

Don Gaspar Escudero, Mercado, número 9.

Don Rodrigo Soler Rodríguez, Corrillo, 22.

Doña Julia Guerra J. de Lemus, Sánchez Ruano, 6.

Viuda de H. Díez, Arrabal del Puente.

Nota: Según R. O. del Ministerio de la Gobernación, fecha 12 de Enero de 1928, el despacho de noche se efectuará únicamente mediante receta.

Llámese al sereno.

El doctor Cañizo

Catedrático de la Facultad de Medicina, ha trasladado su Consultorio a

Zurbano, 28, 1.°, Madrid

Consulta: De tres a cinco

Teléfono 35321

DR. PEÑA

ESPECIALISTA EN RIÑON Y VIAS URINARIAS

Calle de Zamora, 10 y 12, 2.°

(Farmacia de Rodríguez Arias).

DOCTOR

Juan Antonio Rivera

Especialista de aparato digestivo de la Casa de Salud Valdecilla, Santander

Medicina y cirugía de estómago, intestino, hígado y páncreas

RAYOS X

Análisis clínicos de la especialidad

Consulta, de 11 a 1 y de 5 a 6

CORRALES DE MONROY, 3

(Entrada a la calle, por Toro, 60)

Teléfono 2086

Estado del tiempo. — Continúa el temporal en las costas de Galicia, con vientos fuertes de la región del Sudoeste, lluvias y mar gruesa. En el litoral Cantábrico, dominan los vientos de componente Sur, que soplan con mucha fuerza en algunos puntos. En las demás regiones de España los vientos son flojos y se observan muchas calmas. El cielo está nuboso y abundan las nieblas. Se han registrado algunas precipitaciones de escasísima importancia. Solamente llueve con alguna intensidad en Galicia. La temperatura ha disminuído más de tres grados en el Sur de Extremadura y Castilla, en el Noroeste de Andalucía y provincia de Teruel. También ha habido un ligero descenso en parte de la cuenca del Duero.

Tiempo probable para España: Cantabria y Galicia, vientos del tercer cuadrante y cielo nuboso. Lluvias y mar gruesa en la región del Noroeste. Resto de España: Continuarán las calmas o los vientos flojos, y seguirá el régimen de nieblas y muchas nubes.

Temperaturas extremas: Máxima, de 21 grados en Gijón y Oviedo; mínima, de un grado bajo cero en Teruel.

En Madrid: Máxima, 10,6 grados; mínima, 6,2 grados.

En Salamanca disfrutamos desde hace cuarenta y ocho horas de temperatura agradabilísima, casi primaveral.

Condominio de la Plaza de Toros de Salamanca

Los señores propietarios de dicho Edificio, a partir del día 15 del corriente, y previa presentación de los títulos de pertenencia, pueden pasar a recoger la renta correspondiente a sus participaciones y a la anualidad que termina el día 31 del próximo mes de Marzo, en el domicilio del Condueño, don Luis Martín, Plaza Mayor, 26 y 27 (Comercio de Paños). El pago se hará todos los días laborables.

: LABORATORIO MEDICO :

Dr. Félix Arcocha Olarte

Médico Bacteriólogo del Instituto Provincial de Higiene de Sanidad Nacional

Investigaciones Químico-Biológicas aplicadas a la Clínica

Rodríguez Pinilla (Carretera de Ledesma), núm. 1, bajo, dcha. Tel. 2193

"Crónica" con el título "¿Quién mató a la molinera?", nos da a conocer las sensacionales averiguaciones realizadas en Cuéllar y Segovia por sus enviados especiales para aclarar la muerte de Sofía Miguel, y publica entrevistas con el presunto culpable y con otras personas interesadas en este crimen misterioso.

Además de sus secciones habituales, dedica a don Ramón del Valle-Inclán, con motivo de su muerte, las informaciones siguientes: Un retrato reciente, a toda plana; un reportaje de su vida íntima, por Josefina Carabias; numerosas anécdotas y casos curiosos, contados por su amigo, señor Ruiz Contreras, y un capítulo de las Memorias que escribe la esposa del insigne escritor, en el que relata cómo conoció a Valle Inclán.

ESTANCOS QUE ESTARAN ABIERTOS HOY, DOMINGO

Calle del Prior.
Arco de la Plaza Mayor.
Calle de García Barrado.
Calle de Serranos.
Plaza de San Julián.
Puerta de Toro.
Puerta de San Pablo.

Las expendedurías establecidas en los barrios del Arrabal, Pizarrales, Garrido y Bermejo y La Prosperidad, permanecen abiertas todos los domingos cuatro horas, y la de la Estación del Ferrocarril igual tiempo, distribuído entre las horas de las salidas y entradas de los trenes de viajeros.

Dr. H. ESTEVEZ

PULMON Y CORAZON

Rayos X — Electrocardiografía

Consulta: de 12 a 2 y de 3 a 5

Doctor Riesco, 38, 2.°, derecha (Plazuela del Liceo)

DOCTOR JOSE

MENDEZ Y PEREZ

Profesor A. de la Facultad de Medicina

PIEL - SIFILIS - URINARIAS

Diatermia - Electro - Coagulación
Rayos Ultra - Violeta - Cáustica

Consulta: de 12 a 1 y de 5 a 9

JUAN DEL REY, 7, PRINCIPAL

La Academia Española ha publicado un número especial de su "Boletín", dedicado a conmemorar el tercer centenario de la muerte de Lope de Vega. Los más ilustres lopistas colaboran en el expresado número, que contiene trabajos de los señores Cotarelo, Montoto, Eguía Ruis, etc., etc. Este número extraordinario de su "Boletín" es la ofrenda rendida por la Academia Española al gran autor fecundo y glorioso, del que publica numerosos retratos y una curiosa información gráfica de verdadera importancia.

V. SANTOS MIRAT

MEDICO

Garganta, nariz y oídos

Consulta de 12 a 2

ESPOZ Y MINA, 2

El Dr. Población

Catedrático de la Facultad de Medicina

ha trasladado su domicilio a

ABASCAL, 24, 1.°, IZQUIERDA

MADRID. Teléfono 43254

PIEL Y VENEREAS

LUIS S. VELASCO

Director del Dispensario Antivenéreo. Director del Sifilocomio provincial

RUIZ AGUILERA, NUMERO 2

Consulta de 11 a 1 y 7 a 9

DR. MUELLEDES

DE LA LUCHA ANTIVENEREA

ENFERMEDADES DE LA PIEL Y SEXUALES

PAN Y CARBON, 2

"Cinegramas" nos da a conocer esta semana una sensacional información sobre el asesinato misterioso de la artista Thelma Todd, con detalles inéditos de especial interés.

Publica, además: Argumento de "Los últimos días de Pompeya". Siete días de cinema internacional. — Los grandes realizadores del cinema: Walter Forde. — Eufonía cinesca: nombres verdaderos y falsos de los artistas de la pantalla. — Lionel Barrymore o el pintor fracasado. — La labor en los Estudios germánicos. — Fuentes de belleza. — Fichero cinematográfico. — Actualidades.

DEPORTES

LOS ARBITROS PARA HOY

El Colegio Nacional ha designado la siguiente lista de árbitros para los encuentros que hoy, domingo se jugarán, correspondientes al torneo de Liga:

Primera división

En Oviedo (Buenavista), Oviedo-Osasuna, Simón.

En Bilbao (San Mamés), Athlétic-Madrid, Vilalta.

En Alicante (Bardín), Hércules-Racing, Arribas.

En Sevilla (Patronato), Betis-Barcelona, Sanchis Orduña.

En Barcelona (Casa Rabia), Español-Sevilla, Steimborn.

En Madrid (estadio Metropolitano), Athlétic-Valencia, Iturralde.

Segunda división

Primer grupo: En La Coruña (Riazor), Deportivo Coruña-S. Avilés, Alvarez Orriols.

En Vigo (Balaidos), Celta-Zaragoza, Melcón.

En Gijón (Molinón), Spórting-Valladolid, Vallana.

En Madrid (Parral), Nacional-Unión, Isaac Fernández.

Segundo grupo: En Barcelona (Pueblo Nuevo), Júpiter-Arenas, Ostalé.

En Badalona (Costa), Badalona-Donostia, Ferragut.

En Irún (Gal), Irún-Sabadell, Plácido González.

En Baracaldo (Lasesarre), Baracaldo-Gerona, Crespo.

Tercer grupo: En Elche (Altabix), Elche - Gimnástico, Canga Argüelles.

En Cádiz (Baños), Mirandilla-Recreativo, Balaguer.

En Málaga (Baños del Carmen), Malacitano-Murcia, Kuntz.

En Valencia (Camino Hondo), Levante-Jerez, Comorrera.

COCK-TAIL DEPORTIVO

"Cascabel" quiere seguir sonando después del ratito que ha estado mudo. Pero ahora es a favor nuestro. Se ha convencido, mejor dicho, le ha convencido el once de la U. D. S. y se ha hecho hasta admirador. ¡Qué cosas ocurren, a lo mejor un día llega hasta arbitrar bien el señor Carrillo...!

* * *

Hoy alternan nuestros chicos del balón con los últimamente vencedores de la Ferro: el Cafeto.

Confiamos en que los nuestros nos traigan de regalo un par de goles de más que marquen a los del "achicoria". Decimos de más, porque ya nos sobran puntos, goles, etc. Lo principal, lo que más falta hace a la U. D. S. es "tela". ¡A ver, señores desportistas!

* * *

Al boxeo parece que se le ha complicado su mal en esta ciudad y pronto le veremos "fiambre"....

Afición no falta, chicos que se quieren "zurrar", aunque sea por "amor al arte", tampoco. ¿Entonces, qué ocurre?

* * *

¡Y pensar que no hace mucho tiempo se daban hasta dos veladas en un mismo día...!

* * *

Hoy no hay en Salamanca ni ping-pong. ¡Qué poco desportivos somos aquí...!

¡CHICOTIN!

PRESTAMOS.—Se facilita dinero a préstamo en hipoteca sobre casas enclavadas en esta ciudad de Salamanca o sobre fincas rústicas de la provincia. José María Yáñez, Puerta de Zamora, 2, entresuelo. Horas, de seis a ocho de la tarde.

5-a-1

SE NECESITA, médico particular para cierto número de familias de San Morales y Aldearrubia. Informará, José Luis González, en San Morales.

4-1

BIBLIOGRAFIA

PAIDOLOGIA E HIGIENE ESCOLAR. Inspección médico-escolar, por el doctor C. Sánchez Freijo. Prólogo del doctor J. Bravo Frías. Obra para médicos, higienistas y educadores. Un volumen en 4°, de 504 páginas, con 100 grabados. EDITORIAL REUS S. A., Preciados, 1 y 6. Madrid, 1935. 22 pesetas.

Esta obra cumple la necesidad sentida en nuestra Patria de conocer mejor al niño, especialmente escolar, en su doble aspecto físico y mental, para con ello instituir racionalmente normas higiénicas y pedagógicas, encaminadas a obtener el más perfecto desarrollo integral del mismo y a corregir los defectos somáticos o psíquicos ya indicados en él.

El autor ha sabido desarrollar este vasto como importante asunto, dividiendo la obra en dos partes con 16 capítulos. Los primeros capítulos estudian la variabilidad individual, la biometría, antropometría, la psicotecnia y psicometría escolar y los sugestivos problemas de la herencia y constitución referidas al niño, enseñando con ellos a definir y a clasificar los diversos tipos de niños normales y a valorar numéricamente las desviaciones anormales que puedan presentarse en el curso de su desarrollo. Siguen a estos primeros capítulos otros seis dedicados al estudio de las sucesivas fases del desenvolvimiento normal del cuerpo y de la mente hasta la edad de la pubertad, pasando revista a las causas capaces de alterar este normal desarrollo y describiendo igualmente de forma certera y admirable las enfermedades y defectos somáticos, sensoriales y psíquicos, que son más dables encontrar en el escolar. Por último, la segunda parte de la obra comprende cinco capítulos, que se ocupan de la higiene física, mental y moral del niño, de la higiene del local escuela y sus anejos, de la higiene del material escolar y del maestro, terminando con la descripción de las instituciones cirsum-escolares y con un bosquejo de organización médico escolar.

Trascendente es la obra del doctor Sánchez Freijo en un país como el nuestro, en el que la medicina escolar se halla abandonada.

Todos sus capítulos se hallan saturados de interés y amenidad y a ello se une el exquisito celo que la "Editorial Reus" ha puesto en su confección. Tan interesante libro debe figurar en la biblioteca de todo médico y pedagogo.

DEFENSAS PENALES, por Luis Jiménez de Asúa. Tomo II. Un volumen en 4.°, de 583 páginas. Editorial Reus, S. A., Preciados, 1 y 6. Madrid, 1935. 18 pesetas.

El destacado penalista señor Jiménez de Asúa ha tenido el acierto de recoger en volúmenes los discursos en el ejercicio profesional y los escritos dirigidos a los Tribunales en sus intervenciones en diferentes procesos sustanciados. Es indudable que presta un excelente servicio a los estudios del Derecho penal, ofreciéndoles estos "casos prácticos" en los que el ilustre profesor ha tenido ocasión de aplicar sus vastos conocimientos de las ciencias penales.

En el volumen de que tratamos se incluyen diversos escritos y discursos sobre extradición, objeto del delito, sus caracteres, tipicidad, antijuridicidad, culpabilidad, civil, delitos políticos, delitos de atentado, desacato y desobediencia, de falsedad documental, contra la vida y la integridad corporal, contra el honor, contra la libertad y seguridad, estafas y otros engaños, tenencia ilícita de armas de fuego y delitos electorales.

El libro lleva al frente una clasificación de los trabajos comprendidos en el mismo y un prólogo de autor explicando las razones de esta publicación.

DERECHO POLITICO Y LEGISLACION ADMINISTRATIVA, por Joaquín García Labella. Un tomo en 4.°, de 584 páginas. Editorial Reus, S. A., Preciados, 1 y 6. Madrid. 1935. 30 pesetas.

Se trata de una obra escrita con el principal fin de contestar al programa de oposiciones para el ingreso en el Cuerpo de Abogados del Estado, pero que es en extremo apreciable para el estudio de las disciplinas a que se refiere, independientemente de tal finalidad. Esta doble utilidad de las obras que para oposiciones publica la Editorial Reus, S. A., procede de que no repara en sacrificios y encomienda su redacción a los más prestigiosos especialistas. El nombre del señor García Labella, catedrático de Derecho político en la Universidad de Granada, es una garantía de la bondad de su trabajo.

La obra se halla dividida en dos partes, como su título indica: en la primera se estudia el Derecho político, en la segunda el administrativo y en ambas se exponen de manera muy completa tanto los fundamentos teóricos como el detalle de las instituciones, según la Constitución y demás textos vigentes de nuestro Derecho positivo.

ESTUDIO SOBRE LA PESETA Y LOS CAMBIOS (1898-1935), y algunos esbozos económicos, por Federico Travé. Un volumen en octavo, de 262 páginas. Editorial Reus, S. A., Preciados, 1 y 6. Madrid, 1935. 5 pesetas.

En los días que corren, en que los problemas económicos y del cambio se nos muestran con caracteres extraordinariamente agudos, es de verdadera oportunidad la aparición del libro que dejamos enunciado, en el cual su autor, exsenador y hombre entregado durante largos años al estudio de tan interesantes problemas, nos muestran el resultado de sus observaciones y experiencias durante cerca de cuarenta años.

Los trabajos de que se trata constituyen una verdadera historia de las vicisitudes por que ha atravesado nuestra moneda en lo que va de siglo, y sugiere con verdadero acierto, fruto de una detenida observación de los fenómenos económicos, las causas que en cada momento han determinado las distintas variaciones experimentadas por nuestra moneda en los mercados de cambio, así como las medidas que en diversas ocasiones fueron adoptadas y los resultados obtenidos de su aplicación. Los temas de que se trata, expuestos con gran claridad, serán leídos con indudable provecho por cuantos sientan la necesidad de conocer a fondo los movimientos de la peseta, de cuyos problemas tan conocedor se nos muestra el autor.

A manera de apéndice se incluyen en el libro algunos estudios económicos y trabajos sobre la moralidad del Estado, los impuestos y el paro forzoso.

JURISPRUDENCIA CIVIL. Colección íntegra de las sentencias, publicada por la "Revista General de Legislación y Jurisprudencia". Tomo 216. Noviembre-Diciembre de 1934. Editorial Reus, S. A, Preciados, 1 y 6. Madrid, 1935. 10 pesetas.

Las colecciones de Jurisprudencia que publica la mencionada Revista, son bien conocidas por todos los profesionales del Derecho, por ser las únicas que publican en España las sentencias íntegras. La sección de Jurisprudencia civil inserta, además de las sentencias y autos dictados por el Tribunal Supremo, las resoluciones de la Dirección general de los Registros y del Notariado. Cada tomo lleva al final repertorios de las disposiciones legales citadas y de la doctrina sentada en las diversas sentencias que comprende el volumen, lo que da a estos volúmenes un carácter verdaderamente práctico como libros de consulta para el ejercicio profesional.

Creemos que estas interesantes publicaciones se sirven por suscripción, a precios más reducidos.

Un llamamiento a los industriales del trasporte

El presidente de la sociedad "El Volante" nos ruega la publicación de la siguiente nota:

"Esta presidencia ha recibido del comité central de entidades de autotransporte de Madrid, interesantes instrucciones para todos los industriales de la provincia en relación con los problemas palpitantes que afectan a la economía del transporte, las cuales se contienen en los siguientes párrafos:

1.° Que ninguna Asociación designe delegados a la Asamblea de transportes que se ha anunciado, en tanto no reciba detalles concretos de este Comité.

2.° Que, apoyándose en la cláusula 8.ª de la Orden del Ministerio de Obras Públicas y Comunicacioses de fecha 4 de Enero actual, aparecida en la "Gaceta de Madrid del día 5, que textualmente dice: "y las sanciones de orden pecuniario que prescriben las disposiciones de 3 de Julio, 16 del mismo mes y 24 de Agosto, todas del año 1935 queden anuladas", inmediatamente los transportistas que hayan sido sancionados deberán reclamar las cantidades que hayan pagado en concepto de multa.

En relación con el pago de la patente recuerda el Comité que en la última asamblea se acordó no pagar los impuestos de este año, patente, tarjeta e impuesto de transporte, hasta tanto lo indique dicho Comité, apurando los plazos voluntarios y el mes de prórroga que en las conclusiones se solicita y encarece el cumplimiento exacto de este acuerdo".

De todas estas cuestiones tratará esta sociedad "El Volante" en junta general que se verificará el miércoles, 15, a las nueve y media de la noche, en su domicilio social, Especias, 2, piso segundo, y, como quiera que el Delegado provincial del Trabajo ha aprobado la reforma del reglamento, se procederá a la elección de nueva Directiva, en la que estarán representados todos los sectores de la industria del trasporte de índole patronal.

Se invita, pues, a esta general a todos los socios y a los patronos no socios que deseen pertenecer a "El Volante" a los cuales se les dará cuenta de las últimas gestiones en el problema de los transportes.

¡PROBAD VUESTRO INGENIO!

Escribiendo una frase bella, puede ganar un puñado de pesetas

La marca de galletas "Montes", ha organizado por conducto de su agente general de ventas, Almacenes de Alejandro Ortega, de Palencia, un concurso que permite probar el talento escribiendo frases bellas y obtener cuantosos premios.

Cuantos quieran concurrir, pueden pedir detalles en los siguientes establecimientos, donde les entregarán las bases del concurso.

Don Joaquín García Pericacho, Salamanca.

Don Demetrio Yáñez, idem.

"Casa Moretón", Zamora, 35, idem.

Don Feliciano de Castro, idem.

Don Vicente Pérez, idem.

Don Marcelino Marcos,, idem.

Don Pedro Hernández, calle Zamora, idem.

Hijo Benito González, Vitigudino.

Don José Calles, idem.

Don Leandro Sastre, Ledesma.

Viuda de V. García, Lumbrales.

Don Manuel Martín Clavero, Peñaranda.

Don Alonso Sánchez Conde, Ciudad Rodrigo.

Y al Depositario de Galletas Montes para esta provincia, don BALTASAR MORETON.

VENDDO CASA planta baja, nueva construcción. Velázquez, 11 (Frente al Taramona). Para informes, en la misma.

5-1

Universidad de Salamanca 2017

Notas de sociedad

PARA ELLAS

En qué consiste la felicidad de los matrimonios

El matrimonio es la unión de dos corazones, la asociación del hombre con la mujer en la lucha de la vida. ¿Qué reglas pueden hacer feliz esta unión? Muchos moralistas han escrito acerca del matrimonio; pocos son los preceptos prácticos sobre la dicha y la paz domésticas.

La mejor esposa es aquella de la cual el público no dice bien ni mal.—TUCIDIDES.

El amor y la afición con facilidad ciegan los ojos del entendimiento, tan necesario para escoger estado, y el del matrimonio está muy a peligro de errarse y es menester gran tiento y particular favor del cielo para acertar. Es más acertado ajustarse las edades entre los que se casan; porque, si puede ser, siempre los años del esposo con el número de diez han de llevar ventaja a los de la mujer, o con algunos más, porque la vejez los alcance en un mismo tiempo.—CERVANTES.

En estas materias tan delicadas, los padres que tienen juicio no mandan. Insinúan, proponen, aconsejan; eso, sí; todo eso, sí; ¡pero mandar! ¡Cuántas veces vemos matrimonios infelices, uniones monstruosas, verificadas solamente porque un padre tonto se metió a mandar lo que no debiera!—LEANDRO MORATIN.

En el matrimonio es preciso contar con cualidades que resistan, que duren, y las grandes pasiones pasan pronto, al paso que una condición apacible en todos tiempos es buena. LARRA.

Casarse, para un hombre y para una mujer de talento, es dar la mitad de su alma y tomar otra mitad. Si ambas mitades se adaptan exactamente, he ahí el paraíso; si no se adaptan, si de dos existencias que eran antes completas vienen a resultar dos incompletas, he ahí el infierno. Medid muy bien, vosotros los enamorados, las proporciones del alma que entregáis y las del alma que se os entrega. Ese es todo el secreto.—SEVERO CATALINA.

Iguales son los derechos del varón y de la esposa, porque, como se expresaba S. Jerónimo: "Entre nosotros, lo que no es lícito a las mujeres tampoco es lícito a los hombres." LEON XIII

Desdichada de la casa en que las faldas no andan! Donde no hay chapines no hay cosa bien puesta, comida sazonada ni mesa aseada. Y como el aliento humano sustenta los edificios que no vengan en ruina y caigan, así la huella de la mujer concertada sustenta la hacienda y la multiplica; y como el tocino hace la olla y el hombre la plata, la mujer la casa. El día que en tu casa pudieres comer piedras duras no quieras en la ajena pavos blandos.—MATEO ALEMAN

El matrimonio es santo y digno de alabanza; pero un matrimonio tardío me parece un vestido fuera de moda. Cuando sois jóvenes y robustos, debéis poneros a trabajar ese campo sembrado de abrojos y de cardos.—BORSINI

El primero y más principal indicio de felicidad doméstica es el amor de la mujer a su casa.M. DE MONTOSIER

Si no tenemos y procuramos paz en nuestra casa no la hallaremos en la de los extraños. SANTA TERESA DE JESUS.

VIAJES

Han salido:

De Carrasco para Madrid, el estudiante de Veterinaria ,don Clemente Montoya.

—Para París, en continuación de estudios, el joven abogado y querido amigo nuestro, don Julián González Crego.

—Han llegado:

—De su dehesa de Campocerrado, don Juan Cobaleda y señora.

—De Madrid, el decano de la Facultad de Filosofía y Letras, don Francisco Maldonado de Guevara.

PETICION DE MANO

Por la señora viuda de Rátia y para su hijo, el distinguido interventor del Estado en ferrocarriles, don Emilio Rátia Bailén, ha sido pedida a los señores de Perrino Villalón, la mano de su encantadora hija, María de losAngeles.

La boda se fijó en fecha próxima.

Enviamos a los futuros esposos y a sus familias, nuestra enhorabuena.

NATALICIO

Ha dado a luz con toda felicidad un robusto niño, la esposa de nuestro buen amigo, el maestro nacional de Aldearrubia, don Manuel G. Pardo.

Al recién nacido, que será bautizado en breve, se le impondrá el nombre de Manolito.

Reciban los padres del recién nacido nuestra enhorabuena.

ASCENSO

Ha sido ascendido al empleo de brigada, el sargento del Regimiento de Infantería "La Victoria", número 26, don José Manuel Martín Mangas.

Reciba nuestra enhorabuena.

NOMBRAMIETO

Después de reñidas oposiciones, ha sido adjudicada la plaza de maestro vacante en el Asilo de la Vega, a don Angel Bermejo Marcos; joven maestro, hijo de nuestro buen amigo don Manuel Bermejo Herrero, maestro nacional de Castellanos de Moriscos.

Les enviamos nuestra felicitación.

FALLECIMIENTOS

En Galinduste falleció el viernes, rodeado de los solícitos cuidados de los suyos, y confortado con los Santos Sacramentos, el señor don Aureo Cornejo Ramírez, persona que gozaba de la mayor estimación, por sus bondades y excelentes cualidades y méritos.

Con tan triste motivo, reciban la expresión de nuestro pésame más sentido su esposa, doña Isabel Blázquez Méndez; hijos: doña Francisca, don Celestino, don Andrés, don Aureo, doña Herminia, doña Celsa y don Celso; hijos políticos: doña Manuela Benito, doña Sahara Sánchez, don Gregorio Sánchez y don Gervasio López; nietos, hermanos y demás familia.

ANIVERSARIOS

Un año se cumple el día 14 de la sentida muerte de la señora doña Francisca Román Gómez, esposa de nuestro buen amigo el empleado del Instituto de Segunda Enseñanza, don Domingo Andrés.

Virtuosa y caritativa, la finada dedicó su vida a practicar el bien, socorriendo y consolando cuantas necesidades conoció, y dejando al morir gratos recuerdos de sus bondades.

Nuevamente renovamos la expresión de nuestro pésame a su esposo, don Domingo Andrés; hijos: Valentín, Eloína, Marina y Francisco Andrés Román; hermana, María (ausente); hermanos políticos: Eloy Andrés e Isabel Pérez y demás familia.

—Mañana hace dos años que falleció el que fué antiguo y querido amigo nuestro don Joaquín del Estal Hernández, prestigioso procurador de los Tribunales y caballero afectuoso y cordial, que contaba en nuestra ciudad con las amistades más sinceras. El recuerdo de las actividades y méritos del querido amigo permanecen como el primer día de su muerte en todos cuantos le conocieron y se honraron con su amistad.

Al cumplirse tan triste fecha, hacemos presente nuestro pésame a su viuda doña Isidora Almaraz Santos y demás familia.

—Un año se cumple hoy de la muerte del joven don Tomás Motos Jiménez, que contaba con numerosas amistades por sus dotes de afabilidad y cuya muerte produjo gran sentimiento entre sus conocidos y amigos.

A sus padres, don Rafael y doña Antonia; hermanos, Emilio, José, Francisco, Zenón, Rafael y Manuel; hermanas políticas, abuelos, tíos y demás parientes, enviamos en tan triste fecha nuestro más sentido pésame.

VARIAS

Ha sido fijada para el día 10 del próximo Febrero, la boda de la bella marquesa de Bayarno, hija de los duques de la Unión de Cuba, con don Luis Bernaldo de Quirós, propietario y ganadero en esta provincia.

—Ayer salió para Logroño para tomar posesión del cargo de interventor de la Sucursal del Banco Español de Crédito en aquella plaza, el que ha venido desempeñando igual cargo en la de esta ciudad, don Antonio de Benito Cid.

Dicho señor nos encarga que ante la premura de tiempo, le ha sido imposible despedirse de sus numerosas amistades, lo que hace por mediación de estas líneas.

perfumería

Ronny

prior, 21

LAS ENFERMEDADES DEL APARATO RESPIRATORIO

CATARROS, BRONQUITIS, ASMA, ENFISEMA, CONGESTIONES PULMONARES

El aumento de secreción que acompaña a la infección de las vías respiratorias, produce la obstrucción de los bronquios e impide que el aire penetre por ellos a oxigenar la sangre, que es el verdadero objeto de la respiración. Los bronquios, incapaces de expulsar su contenido, se dilatan perdiendo su elasticidad (enfisema) y, por otra parte, la sangre dificultada en su circulación por la debilidad cardíaca consecutiva, tiende a estancarse (congestión pulmonar). De ahí las penosas molestias que sienten estos enfermos, desde la tos que desgarra el pecho de los bronquíticos, hasta la angustiosa sed de aire de los asmáticos y enfisematosos.

El PECTORAL RICHELET, maravillosa preparación científica moderna, modera y fluidifica las secreciones calmando la tos, ayuda a los bronquios a desembarazarse de ellas, facilitando la expectoración, y permite que el aire penetre hasta el alvéolo pulmonar a regenerar la sangre que circula libre y vivificada.

EL PECTORAL RICHELET es una preparación científica y racional obtenida tras de pacientes investigaciones de laboratorio. No contiene alcohol ni azúcar, por lo cual es inofensivo para delicados del estómago y diabéticos.

CARTAS DE AGRADECIMIENTO

Gripe y catarros curados.

La gripe había hecho presa en mi y una tos persistente me ahogaba haciéndome pasar noches horribles. Afortunadamente se me ocurrió un día probar el Pectoral Richelet, y hoy me complazco en testimoniarle mi agradecimiento más profundo, porque me encuentro completamente curada y no sé lo que es un catarro desde hace muchísimo tiempo.

Si lo desea puede dar a la publicidad la presente carta.

DOMINICA MORAL

García de Paredes, 18. - Madrid.

Bronquios salvados.

Constantemente padecía fuertes catarros que me hacían guardar cama, y siendo que yo padezco de diabetes, y por tanto me es imposible tomar ciertos específicos, ensayé el Pectoral Richelet por no contener azúcar ni alcohol.

Como desde que lo he usado no he vuelto a padecer ni gripe ni catarros y noto en los pulmones una fuerza de la que antes carecía, me creo en el deber de manifestárselo a usted, por si le interesa divulgarlo en interés de cuantos sufren de tales enfermedades y más siendo diabéticos.

Esquilache, 15. - Madrid. *ELVIRA ARANGO*

PECTORAL RICHELET

De venta en Farmacias: **3'25** (timbre aparte).
Frasco pequeño
Frasco grande 5,60 pesetas (timbre aparte).

Gratuitamente enviaremos folleto interesantísimo para la curación radical de las vías respiratorias. Pídase al

LABORATORIO RICHELET - SAN BARTOLOME, 30 Y 32 - SAN SEBASTIAN

Cuando se exponga usted a corrientes frías, métase en la boca una

PASTILLA RICHELET

Caja de bolsillo: **Sólo 90 cts.**

Evitará un catarro, una bronquitis o una pulmonía.

Son muy agradables, suprimen la tos y evitan contagios microbianos.

Caja grande: **1,85 ptas.,** mas el timbre.

EL DIA DE LA AUDIENCIA

Señalamientos para la semana

Día 14.—Causa del Juzgado de la capital, por imprudencia, contra José Agustín Minutis. Fiscal señor Alamillo y defensor señor Cimas con el procurador señor Salas.

Día 15.—Otra del Juzgado de Ciudad Rodrigo, por lesiones, contra Lucio García. Fiscal señor Alamillo y defensor señor Santos Roda con el procurador señor García.

—Otra del Juzgado de Ledesma, por hurto, contra Elices García y otro. Fiscal señor Alamillo y defensor señor Sánchez Martínez con el procurador señor Yáñez.

Día 16.—Otra del Juzgado de la capital, contra Emiliano Lucas, por estafa. Fiscal señor Alamillo y letrados señores Revillo e Iscar con los procuradores señores Ortega y Luna.

Día 17.—Y otra del Juzgado de Alba, por estafa, contra Manuel J. Martín. Fiscal señor González y defensor señor Sánchez Martínez con el procurador señor Ortega.

Como de costumbre, informaremos del resultado de indicados juicios orales.

EL LICDO. SALVADERA

"EL ADELANTO" ES EL PERIODICO DE MAYOR CIRCULACION DE LA PROVINCIA

Excmo. Ayuntamiento de Salamanca

Subasta

Habiendo aparecido en la "Gaceta de Madrid" el día 8 de los corrientes el anuncio para la subasta de las obras a ejecutar por este excelentísimo Ayuntamiento, "terminación del Colector del Este, ramales secundarios de alcantarillado y tendido de tubería de agua en la misma zona", por el presente se pone en conocimiento que el plazo de admisión de proposiciones terminará el día 7 del próximo Febrero y a la hora de las doce.

El Pliego de Condiciones, presupuestos y demás, se hallan a disposición del que desee verlos, en la Secretaría del Ayuntamiento, Negociado de Obras, durante las horas de oficina, todos los días hábiles.

Salamanca, 11 de Enero de 1936.—El alcalde, **Miguel Iscar.**

1-1

Dr. Prada Garrido

Director del Dispensario Central y Jefe provincial de la Lucha Antituberculosa

Profesor de la F. de Medicina

PULMON Y CORAZON

Rayos X - Electrocardiografía

Consulta, a las 10

Avenida de Canals, 11. Tel. 1980

Hablando con el Gobernador

EL FISCAL GENERAL DE LA REPUBLICA EN SALAMANCA

Nos dijo ayer el gobernador civil, señor Santiso, que a la una de la madrugada del día anterior, había llegado su íntimo amigo, don Manuel Iglesias Corral, fiscal general de la República.

A las doce de ayer marchó con dirección a Coruña.

Durante las horas que estuvo en Salamanca, visitó los principales monumentos, llevándose una impresión de nuestra ciudad manifiestamente admirable.

Conferencias culturales en los Luises

La Congregación de los Luises reanuda con el nuevo año sus actividades culturales y siguiendo el plan trazado para este curso, todos los jueves se celebrará un acto cultural, siempre a cargo de alguna personalidad destacada de nuestra Universidad.

Conforme a este plan, el próximo jueves se reanudarán las conferencias, dando comienzo a la segunda etapa del ciclo organizado para este curso.

La inauguración de esta segunda etapa será con una interesantísima charla que dará el catedrático de Filosofía del Derecho de esta Universidad, don Wenceslao González Oliveros.

De la celebración de este acto tendremos al tanto a nuestros lectores en días sucesivos.

Vida religiosa

Hijas de María

La Congregación de Hijas de María celebra hoy su fiesta mensual con los actos de costumbre: misa a las ocho de la mañana y la fiesta de la tarde a las seis y media.

Se repartirán en estos actos, estampas con indicaciones de penitencias que pueden ofrecer las Hijas de María a su Santísima Madre en favor de la causa española, y como a todas las congregantes deben de llegar se suplica con encarecimiento la asistencia de todas las Congregantes a estos actos.

COMISARIA DE POLICIA

HERIDO POR MANO AIRADA

Se ha dado traslado al Juzgado municipal de la denuncia presentada por Eladio de la Iglesia Expósito, que habita en el camino de Carbajosa, número 3, contra un individuo, del que solo conoce que se apoda "El Gordo", y que le causó una herida contusa en la mano izquierda.

OTRA DENUNCIA

También al Juzgado municipal ha denunciado Orosia Hernández Vicente a Isabel Sánchez Losada, por malos tratos, habiéndole causado una herida en la cara.

Ambos heridos fueron curados en la Casa de Socorro.

Caja de Ahorros y Monte de Piedad

REUNION DE CONSEJEROS

Esta mañana, a las once, bajo la presidencia de don Fernando García Sánchez, celebrará esta institución sesión plenaria de Consejeros.

El objeto de la misma no será otro más que el de preparar los asuntos de que ha de conocer la asamblea de impositores que se celebrará muy en breve.

ESPECTACULOS

COLISEUM

Se estrenó ayer, con gran asistencia de público, la nueva producción de los Hermanos Quintero, "La inglesa sevillana", que alcanzó el mismo éxito de todas las obras de aquellos autores.

La comedia, en verdad, es un "cock-tail" de frases y personajes quinterianos. Desfilan por ella, como figura central, la inglesita enamorada de Sevilla; el tesoro, el poeta, el criado sentencioso; el canto a la madrugada del Viernes Santo, cuando el Cristo del Gran Poder sale de su iglesia de San Lorenzo; la saeta... Y como colofón, el amor que brota entre la inglesa y el sevillano. Es, en fin, como a modo de un muestrario de la producción de los Quintero. Y siendo así, la comedia se hace agradable, aunque no haya en ella nada nuevo.

Pepita Meliá, en el personaje central, de tan difícil matiz, alcanzó un triunfo personal. Para ella han de ser los mayores elogios.

Al final de cada acto, la cortina se descorrió varias veces para que los actores recibieran el unánime aplauso de los espectadores,

Universidad de Salamanca 2017

AYER, EN EL GOBIERNO CIVIL

Reunión de representantes de fuerzas económicas para tratar de la construcción de los edificios oficiales

UNA COMISION VISITA A DON FILIBERTO VILLALOBOS

A las siete de la tarde, y como estaba anunciado, se celebró en el despacho oficial del Gobernador civil, y bajo la presidencia de éste, una reunión de representantes de las fuerzas económicas de la ciudad, para tratar de la construcción de edificios oficiales destinados a Delegación de Hacienda, Gobierno civil y Cuartel de Guardias de Asalto.

Asistieron a la reunión los señores Briz, presidente de la Diputación provincial; Velasco, delegado de Hacienda; Andrés, por la Patronal de Construcción y Similares; Corbo, por la Cámara de la Propiedad Urbana; Viñuela, alcalde accidental; González Inestal, por la Cámara de Comercio; Villa, delegado de Trabajo; Martín Díez, por la Patronal General; Lozano, Gil y Secall, por el Colegio de Arquitectos; Palomero, por la Federación Obrera; Redondo, por "La Voz del Pueblo"; Castro, por "Tierra y Trabajo"; Sánchez Fraile, por "La Gaceta Regional, y Val, por EL ADELANTO.

El gobernador civil, señor Santiso, explicó el objeto de la reunión, que es de suma importancia para Salamanca, puesto que se trata de la construcción de tres edificios, en cuyas obras encontrarán trabajo numerosos obreros, precisamente de los ramos en que el paro actual es enorme, como son los canteros, metalúrgicos y tapiceros.

Agregó que este era el momento preciso para dar un gran impulso a esos proyectos, por encontrarse en el Gobierno un salmantino ilustre, de tan bien probado amor a Salamanca.

El arquitecto provincial, señor Lozano, explica el estado actual de los proyectos, aprobados ya por la junta de técnicos del Ministerio de Trabajo, y estima que hay dos soluciones para llevarlos a la realidad, según las disposiciones de la Ley del Paro. Una, la de que el Estado aporte una cantidad mayor a la ofrecida en concepto de capitalización de alquileres de los edificios que actualmente ocupan los servicios a que serán destinados los nuevos inmuebles, y la otra, que el Estado haga suyos los proyectos y construya los edificios por Administración, haciendo uso de la facultad que le concede uno de los apartados de la Ley contra el Paro.

El Delegado de Hacienda, señor Velasco, hace unas aclaraciones referentes a la capitalización de las rentas, para sacar la consecuencia de que en realidad no hay más que una manera de llegar a la construcción de los edificios, que es la de que el Estado los construya por su cuenta.

El gobernador civil reitera que la oportunidad es magnífica, puesto que de lo consignado para la construcción de edificios públicos hay un remanente de 19 millones de pesetas. Considera imprescindible de una Comisión que visite al señor Villalobos, cuando llegue a Salamanca, para recabar su apoyo y dé una orientación sobre los trámites a seguir.

Puesto al habla telefónicamente el señor Santiso con el domicilio del señor Villalobos, éste, que acababa de llegar a Salamanca, rogó a los reunidos que fueran inmediatamente a verle, nombrándose una comisión formada por el gobernador civil, señor Santiso; presidente de la Diputación, señor Briz; alcalde accidental, señor Viñuela; delegado de Hacienda, señor Velasco; arquitecto provincial, señor Lozano, y los periodistas señores Sánchez Fraile y Val.

Esta comisión se trasladó inmediatamente al domicilio del señor Villalobos.

Expuesto el objeto de la visita, el señor Villalobos, que ya había sido informado con anterioridad de estos proyectos, puso en conocimiento de los comisionados que los proyectos no habían tenido aún entrada en el Pleno de la Junta Nacional del Paro Obrero.

El subsecretario de Instrucción Pública, don Gregorio Fraile, que se hallaba también en el domicilio del señor Villalobos, y que, como es sabido, pertenece al Pleno de la Junta Nacional del Paro, confirmó lo dicho por el señor Villalobos, prometiendo, sin embargo, interesarse por la rápida tramitación de los proyectos, para que sean en breve una realidad.

SALAMANCA EN MADRID

El homenaje a los señores Villalobos y Fraile, ministro y subsecretario, respectivamente, de Instrucción Pública

La natural precipitación con que necesariamente teníamos que llevar a cabo nuestra labor informativa del banquete - homenaje a nuestros queridos amigos don Filiberto Villalobos y don Gregorio Fraile, ministro y subsecretario, respectivamente, de Instrucción Pública, celebrado en la noche del viernes, en el Palace Hotel, de Madrid, no nos pennitió dedicar ni un ligero comentario del acto, con el que, una vez más, la "Casa Charra", quiso honrar a dos ilustres salmantinos.

El homenaje tributado al ministro de Instrucción Pública, se unió al del prestigioso y distinguido abogado del Estado, don Gregorio Fraile, uno de los salmantinos que más han enaltecido el nombre de Salamanca.

Don Gregorio Fraile, con otro grupo de entusiastas paisanos, llevó la nada fácil labor de crear la Casa de Salamanca, donde convivieran los que por sus profesiones y cargos tuvieron que alejarse de la patria chica. Y fué el actual subsecretario de Instrucción Pública, desde los cargos que ocupó en la directiva y luego en la presidencia y hasta hoy mismo en la honoraria que ostenta, el que con el mayor fervor y la más extraordinaria actividad ha trabajado por que la "Casa Charra" tenga en Madrid la preponderancia mayor.

El homenaje del viernes tenía que revestir esa emoción y el entusiasmo que tuvo. No fueron sólo los salmantinos los que compartieron aquellos momentos gratos e inolvidables. Fueron también otras entidades, como el "Liceo Andaluz", las más destacadas personalidades, abogados del Estado, catedráticos y, en fin, personas de todas las clases sociales, las que prestaron su adhesión al homenaje, destacando también la representación de la "Asociación pro plan General de Cultura", que por boca de su representante, don Manuel Figuerola, puso el elogio más elocuente para la obra realizada por el señor Villalobos en la primera etapa al frente del Ministerio de Instrucción Pública, al hacer resaltar la satisfacción producida a la entidad por su plan de estudios del Badhillerato.

Y fué también la representación del pueblo de Vivero, de la provincia de Lugo, la que acudió al homenaje, de cuya localidad es hijo adoptivo el señor Villalobos.

El acto fué entusiasta—lo repetimos—como pocos hemos presenciado. Quiso la "Casa Charra" que tuviera carácter totalmente apolítico; una reunión de hermanos —como dijo don Gregorio Fraile— que, olvidando diferencias ideológicas, acudieron a testimoniar el afecto y el cariño hacia los señores Villalobos y Fraile.

Plenos de salmantinismo fueron los discursos y para que nada faltase, una admirable orquesta nos dejó escuchar la selección de una de las obras que más alto colocaron el nombre de don Tomás Bretón: "La Verbena de la Paloma", al final de la cual resonaron los más fervorosos aplausos.

Del discurso del señor subsecretario de Instrucción Pública, cuando se refirió a esa su vida austera y laboriosa, guión magnífico de su actuación ejemplar, hemos de destacar la unción con que pronunció unos versos de don Joaquín Dicenta (padre), que dijo llevaba grabados en su corazón:

"Con un amor en el pecho.
Con una fe en la conciencia,
en las luchas de este mundo,
se sufre, pero se llega."

Con esa fe en la conciencia, con ese amor en el pecho, ha luchado siempre don Gregorio Fraile, y ha llegado.

Puso fin al acto el ministro de Instrucción Pública. Un discurso breve, sincero, emotivo. "Por encima de mis palabras—dijo—, están mis hechos". Y los hechos del señor Villalobos no necesitan elogios.

"Los hombres nos alejamos—dijo también—y nos acercamos, por nuestras conductas, más que por nuestras ideas", y las conductas de los señores Fraile y Villalobos han sido siempre parejas. Por eso se han encontrado en esos treinta y tres años de amistad.

Y por último, un llamamiento al respeto y a la tolerancia de todos, solución del problema actual, para que el ejemplo venga de arriba para poder ser imitado por los de abajo.

El discurso del señor Villalobos produjo enorme emoción en todos los comensales, que subrayaron estas frases con una gran ovación.

La "Casa Charra" puede estar satisfecha del resultado de la jornada del viernes. Puso nuevo jalón a esas actividades que ha venido desarrollando, de fervoroso salmantinismo, honrando a los hijos ilustres de Salamanca, a la vez que honrándose a sí misma.

G. H. G.

Los señores Villalobos y Fraile, durante sus discursos en el banquete-homenaje celebrado el viernes en Madrid

Foto Rico

De izquierda a derecha: El Presidente del Consejo Nacional de Cultura, don Teófilo Hernando, el Rector de la Universidad Central, señor Cardenal, la esposa del Secretario de la Casa Charra, señor Reymundo, el Ministro de Instrucción Pública, señor Villalobos, la esposa del Subsecretario de Instrucción Pública, y don Gregorio Fraile, en la presidencia del banquete

Foto Rico.

QUISICOSAS

¡Cuándo será Carnaval!
¿Me conoces? ¿Me conoces?
Porque se habrán acabado
del todo las elecciones,
que es Carnaval verdadero,
donde unos cuantos señores
embroman al ciudadano
con escritos y con voces,
con, de, en, por, sobre el motivo
grato de chupar del "bote".
Que es por lo visto tan dulce
que quien supo de sus goces
no quiere ya de por vida
soltarlo ni a tres tirones.
¡Cuándo será Carnaval!
¿Me conoces? ¿Me conoces?

Las elecciones en Cuba han comenzado con la explosión de ocho bombas de gran potencia.

Para qué manifiestos
aquí y allá.
¿Somos gente de trueno?
Pues bomba va.

Resulta ridículo el afán de ciertas gentes de querer catalogar a las demás personas con "etiquetas" de izquierdas, derechas o centro.

Cada cual tiene su alma en su almario y tira por donde le viene en gana, que no sólo de política vive el hombre.

Que en verdad que somos muchos
los mortales,
que se chinchan en los cuatro,
cuatro puntos cardinales.

La joven Annie Cooper, heredera de dos millones de libras esterlinas, exige de su madre una indemnización de cien mil libras por haber sido engañada para que se sometiera a una operación de esterilización que asegurase su infecundidad, con lo que, caso de morirse sin descendencia, el dinero volvía a su madre.

Y pone pleito a su madre
y pone pleito a su sombra,
porque tras la "faenita"
se dirá: "por si las moscas".

El negro boxeador Joe Louis ha ganado, en año y medio, cerca de tres millones de pesetas, y espera que pronto podrá vivir la vida de un "gentleman".

Y la de un rajá, si quiere,
cuajadito de brillantes.
¡Y cómo perdéis el tiempo
pobrecitos estudiantes!

En Alemania se ha puesto de moda los matrimonios en grupo. Recientemente doce antiguos militantes del nacionalsocialismo alemán se han casado al mismo tiempo en Chemnitz. El Gobierno ha construído para ellos un pabellón de doce habitaciones con todo el confort apetecible.

Bien por "Don" Hitler
casamentero
que así sabe estar en todo,
lo público y lo casero.

Reparto de ropas a los niños de las escuelas nacionales de la capital

Hoy, domingo, tendrá lugar el reparto de ropas adquiridas a cargo de las 4.000 pesetas que para Ropero Escolar fueron enviadas al Ayuntamiento por el ministerio de Instrucción Pública, siendo Director general de Primera Enseñanza don Rafael González Cobos, a quien hay que agradecer esta y otras subvenciones.

Por el señor alcalde, don Miguel Iscar, fué encargada de organizar este reparto, dándose las más amplias facultades, la inspectora de Primera Enseñanza, doña Victoria Adrados, quien, no obstante, sometió a la consideración de los señores Alcalde y Presidente de la Comisión de Instrucción Pública su propuesta, que fué aprobada, de que en el reparto de prendas habían de participar los niños más necesitados de todas las Escuelas Nacionales; de niños, niñas y párvulos que no habían recibido en este ejercicio económico subvención para Ropero Escolar.

Para organizar con el mayor acierto posible el expresado Ropero Escolar, doña Victoria Adrados solicitó la colaboración de los maestros, y de modo especial, la de las maestras, ofreciéndose todos incondicionalmente y habiéndole prestado entusiasta y eficaz ayuda para la adquisición, preparación y ejecución del reparto, señoras doña Natividad Calvo, doña Marcelina Caño, doña Vicenta Martín, doña Luisa Robuster, doña Tomasa Iglesias, doña Juana Alonso, doña Manuela González y doña Concesa Navarro.

La labor realizada por estas maestras es realmente meritoria, sobre todo, si se tiene en cuenta que les privó del descanso de las vacaciones y que a las escuelas que algunas tienen a su cargo no alcanza este reparto, por las circunstancias que quedan expresadas.

En reunión celebrada, al efecto, por la inspectora y los maestros de las escuelas que habían de ser beneficiadas con el reparto de prendas, la inspectora expuso su plan, que mereció unánime aprobación, y se cambiaron impresiones para facilitar su desarrollo y procurar que dicho reparto se inspirara en las normas de justicia indispensables a toda obra complementaria de la escuela que, al par de un valor de acción social, debe caracterizarse por ser eminentemente educativa.

El reparto se extiende a cuarenta y cuatro escuelas, entre unitarias y sección de graduada, y participarán en él, propuestos por sus respectivos maestros, diez y ocho niños por cada escuela unitaria, y diez y siete, por sección de graduada, en total, 766 niños.

A las escuelas graduadas de la Residencia de Huérfanos y Desamparados (Hospicio), teniendo en cuenta los niños que a ellas asisten, no procedentes de la misma, se las computó por una escuela unitaria.

El reparto se hará hoy, domingo, por la mañana, en la Escuela Normal del Magisterio, y en las Escuelas graduadas de niñas "Profesor Saez" y "Primitivo Santa Cecilia".

A la Escuela Normal acudirán los niños de la graduada aneja, los de las escuelas del Arrabal del Puente, números 1 y 2; las niñas de la escuela número 1, del Arrabal del Puente; los párvulos de las escuelas números 1 y 2, de la Alamedilla, y los de la de Monte Olivete; los niños y niñas antes expresados de las graduadas de la Residencia provincial, en total, 246 niños.

En la graduada de niñas "Profesor Sáez", se hará a los niños de las graduadas de las Carmelitas y "Pablo Iglesias", de las escuelas números 1 y 2, de San Vicente; de las números 1, 2 y 3, de los Pizarrales, y a las niñas de las escuelas número 1, de San Vicente, y números 2 y 3, de los Pizarrales, en total, 263 niños.

En la escuela "Primitivo Santa Cecilia" (Paseo de Canalejas), se darán a los niños y niñas de las graduadas en ella instaladas, a los niños de la graduada de la Cárcel Vieja, y a los de las escuelas unitarias de la Alamedilla y la Prosperidad, total, 257 niños.

Las prendas que se darán a los niños han sido expuestas en la Escuela Normal del Magisterio, y en las dos escuelas de niñas donde se van a repartir, habiéndose invitado a verlas y al acto del reparto, a las autoridades y a la prensa local.

En la Escuela Normal, donde se dispone de local adecuado, han sido vistas por maestras en ejercicio y por las alumnas del mencionado centro.

Estas prendas llaman la atención por el número, su calidad y buen gusto, así como por estar perfectamente adaptadas a los niños a que se destinan.

He aquí la relación de las prendas que se repartirán entre 766 escolares y que han sido adquiridas con las 4.000 ptas. concedidas para Ropero Escolar por el Ministerio de Instrucción Pública: Pantalones de pana, 178; jerseys, 437; guardapolvos, 15; vestidos, 50; camisetas de punto, 175; calzoncillos y bragas de punto, 223; refajos con cuerpo, 22; calcetines sport, 144; medias sport, 26; pañuelos de bolsillo, 12; total, mil doscientas ochenta y dos prendas.

DR. ESTEBAN LUCAS CORRAL
GARGANTA, NARIZ Y OIDOS
Consulta: Doce de la mañana y cuatro de la tarde
ARRIBA, 12.-PRINCIPAL

VENDO. Citroen 5 HP. Informarán, Doctor Riesco, 43. 3-1

Política local

PARTIDO DE UNION REPUBLICANA

Por el presente se convoca a todos los afiliados a la asamblea general ordinaria que se celebrará el día 14 del presente mes, a las siete y media de la tarde, en el domicilio social del Partido, calle de Bordadores, 10.

Por ser los asuntos a tratar importantísimos, se ruega asistan todos los afiliados puntualmente.—El Secretario.

EL MITIN DE ANOCHE DE IZQUIERDA REPUBLICANA EN EL BARRIO DE LA PROSPERIDAD

Como estaba anunciado, anoche, a las siete, en el salón "La Torre" del barrio de la Prosperidad, se celebró un acto de propaganda electoral organizado por el partido de Izquierda Republicana.

Presidió el afiliado al partido, don Avelino Ruano, que con breves palabras hizo la presentación de los oradores.

Seguidamente habló don Rafael Andrés (por la Juventud), quien dirigiéndose a la clase trabajadora comparó su situación actual con la del primer bienio, poniendo de relieve la elevada legislación social de las Constituyentes.

Refiriióse más tarde a la labor cultural realizada por las izquierdas, tendiendo siempre a que el obrero ocupe el lugar digno y humano que le corresponde en la sociedad.

Terminó haciendo un llamamiento a la clase trabajadora para que no olvide la política de persecución que han seguido las derechas desde el Poder.

A continuación hizo uso de la palabra don Luis Maldonado Bomatí.

Nosotros —comenzó diciendo— teníamos pensado antes de ahora ponernos en contacto con el elemento obrero de la población, y ahora, al fenecer estas "benditas" Cortes y abrirse el período electoral, lo hacemos con más motivo aún, porque ahora se trata de conseguir otro 14 de Abril, pero no un 14 de Abril inocente y bullanguero, sino otro, en el que, curados de sentimentalismos y de rigor legalista, se haga justicia, que no será represión ni ensañamiento, pero sí consecuente y certero castigo a las manías "straperlistas" de los mixtificadores de la República.

Afaca duramente la obra legislativa de las fenecidas Cortes, que califica como las más infecundas e ineptas que se han conocido, comparándolas con las Constituyentes, en las que, si hubo errores, se hizo una obra tal, que teniendo estas Cortes como objetivo único destruir la obra de los anteriores, en veinticinco meses de actuación, no han podido destruir enteramente la labor de las Constituyentes.

Habla de la táctica de las derechas para captar votos, recomendando especialmente a las mujeres de la clase obrera que no traicionen la conciencia de sus maridos.

Finalmente habló don Luis Domínguez Guilarte, que analizó la obra de os llamados agrarios en la resolución de los problemas del campo. Habla del amaño que supone la Ley de Arrendamientos, en la que, de una manera desfachatada, todas las ventajas son para el propietario, estando el campesino a merced de las veleidades de los grandes terratenientes.

Se refiere al problema del trigo, y dice que los doscientos millones regalados con ese monstruoso monopolio del hambre a los caciques, más los cincuenta millones cedidos a las compañías ferroviarias para sostener ese catastrófico aumento de cocientes a sus accionistas, juntamente con los quinientos ochenta y siete millones regalados a la extinguida nobleza en desagravio a la confiscación que de sus latifundios hicieron los gobernantes del primer bienio por su complicidad en los sucesos de Agosto de 1932, es la forma con que Gil Robles cumplió su promesa de solucionar el paro obrero "sacando dinero de donde lo hubiera".

Termina recomendando firmeza y serenidad a la clase trabajadora en la dura contienda que se avecina.

Al finalizar el acto el público que llenaba el salón prorrumpió en vivas a la República, a don Manuel Azaña y al Frente Popular.

No se registró ningún incidente. Todos los oradores fueron muy aplaudidos.

EL MITIN SOCIALISTA DE HOY

Ante el enorme pedido de localidades y habiéndose agotado todas, para que los compañeros de fuera de la localidad que vengan según han anunciado y aquéllos otros de la capital que no han podido adquirir localidades, se instalarán altavoces en el salón del teatro de la Casa del Pueblo, con el fin de que puedan oir a los oradores.—La Comisión.

UNA NOTA DE FALANGE ESPAÑOLA DE LAS JONS

Se nos ruega la publicación de la siguiente nota

"Falange Española de las JONS" fué la primera, como ya ha reiterado, en lanzar el propósito de un Frente Nacional. No recabó para ello el primer puesto en ese Frente ni puso otras condiciones para integrarlo que el respeto a ciertas exclusiones y ciertas exigencias, sin las cuales el Frente no podría merecer el calificativo de "Nacional".

Ha transcurrido tiempo suficiente, hasta el punto de haberse llegado a la convocatoria de elecciones, sin que ninguna fuerza haya hecho suya la idea del Frente Nacional ni haya iniciado con la Falange negociación alguna.

Ello releva a la Falange de todo escrúpulo de perturbación que le aconsejara prolongar la espera. Por consiguiente, con sus propias fuerzas (abiertas a todo contacto admisible) y bajo su entera responsabilidad, iniciará en seguida la propaganda del Frente Nacional, con candidaturas propias, en Madrid (capital) y en diez y ocho provincias.

Madrid, 8 de Enero de 1935".

SE TRASPASA NEGOCIO, GARANTIZADO, POR AUSENCIA DEL DUEÑO. — Bar, en Zamora, bien situado y buena clientela. Detalles, en Avenida de Canals, 21, Salamanca, Fermín Hernández, agente comercial. 15-4

Universidad de Salamanca 2017

UN INTERESANTE Y LABORIOSO CONSEJO DE MINISTROS

LOS MANDOS MILITARES, LAS CAMPAÑAS DE LA PRENSA, LA SITUACION POLITICA Y LOS PRESAGIOS DESVANECIDOS DE UNA CRISIS MINISTERIAL

Pudiera suceder que volviera a ser restablecida la censura periodística

LOS MINISTROS SE REUNEN EN CONSEJO

Se aprueba una interesante combinación de mandos militares

El jueves se celebrará un Consejo especial, dedicado aestudiar los problemas del trigo, el de los arrendamientos rústicos y el vitivinícola

Madrid.—Desde las once de la mañana hasta después de las dos de la tarde estuvo reunido en la Presidencia el Consejo de Ministros.

A LA SALIDA. - DICE EL SEÑOR VILLALOBOS

El ministro de Instrucción Pública dijo que todo lo tratado estaba consignado en la nota oficiosa. Se le preguntó si había resuelto la cuestión de la enseñanza en Cataluña y dijo:

—De este asunto no me ocuparé hasta que se resuelva la huelga escolar allí planteada.

HABLA EL PRESIDENTE DEL CONSEJO

El Jefe del Gobierno al abandonar la Presidencia, conversó con los periodistas. Dijo que todos los asuntos tratados estaban consignados en la referencia que daría el ministro de Agricultura.

—Ha sido—agregó—un Consejo más largo que los que acostumbramos nosotros a celebrar. Hemos tratado de muchos asuntos a fondo, sin gastar excesivas palabras.

Interrogado sobre la fecha de la próxima reunión ministerial, respondió:

—El jueves nos reuniremos en la presidencia para tratar especialmente de los asuntos de Hacienda y de temas de Agricultura en relación con el problema del trigo, que está todavía sin resolver y al cual hay que dar solución; el problema de los arrendamientos de palpitante actualidad, y el vitivinícola y algún otro.

En ese Consejo no habrá despacho ordinario. El ministro de Hacienda traerá estudios que expongan al país la situación y despejen brumas enojosas en este tiempo de invierno. Y nada más. Porque he visto, he leído, algunas cosas, que podrían ser recogidas por mí. No quiero. Me hago cargo de que son lamentos de dolor y el dolor es siempre respetable.

NOTA OFICIOSA

ESTADO: El ministro dió cuenta de la situación internacional y especialmente del problema italo-etíope, en el que no hay ninguna novedad de interés que acusar.

JUSTICIA Y TRABAJO: Decreto ampliando el plazo concedido a la Sociedad Cooperativa de Casas Baratas y Económicas de Lugo, y otros expedientes de poca importancia.

GUERRA: Expediente proponiendo se dicte un decreto reglamentando el paso a supernumerario en Aviación de los jefes y oficiales que desempeñan o hayan desempeñado cargos en servicios técnicos o del material o viceversa.

Otro autorizando al ministro de la Guerra para que presente a la Diputación permanente de las Cortes un proyecto de Decreto-Ley concediendo un aumento de sueldo a los tenientes y alféreces y asimilados de todas las armas y cuerpos del Ejército, y modificando el régimen de percibos de quinquenios.

Otro proponiendo la concesión de la Medalla de sufrimientos por la Patria al teniente de la Guardia civil don Enrique Gasulla Alonso, herido en Oviedo el 5 de Octubre de 1934.

Otro sobre recurso en representación y agravio promovido por el teniente de Infantería, don Carlos Domínguez Vázquez.

Otro trasladando al cuarto domingo de Febrero próximo la clasificación de los mozos en los municipios.

Decreto disponiendo normas para la organización y funcionamiento de la Dirección general de Aeronáutica.

Otro disponiendo que el general don Manuel Goded cese en el cargo de Director general de Aeronáutica y se reintegre al de inspector jefe de la tercera inspección general del Ejército.

Otro nombrando director general de Aeronáutica al general de división don Miguel Núñez del Prado.

Otro nombrando inspector general de la segunda inspección al de división don Eduardo López Ochoa

Otro nombrando para la quinta división orgánica al general de división don Miguel Cabanellas.

Otro nombrando para la octava división a don Enrique Salcedo Molinuevo.

Otro concediendo la Gran Cruz de la orden de San Hermenegildo al intendente general don Miguel Gallego.

Otro autorizando la adquisición por gestión directa, de cámaras, cubiertas y otros accesorios.

RELACION DE DESPACHO

Proponiendo la concesión de la Medalla de sufrimientos por la Patria, con pensión, al alférez de Infantería don José Fernández Gutiérrez.

Idem proponiendo al teniente coronel de Ingenieros, don Anselmo Arenas, para el mando de la Jefatura de servicios y Comandancia de obras y fortificaciones de la base naval de Mahón.

Otro proponiendo la confirmación en el cargo de auditor de Guerra de la séptima división orgánica, al auditor don José Bermejo Sanz.

Idem confirmando en el cargo de su ayudante de órdenes del excelentísimo señor Presidente de la República, al teniente coronel de Infantería, don Ramón Arronte Girón.

Idem confirmando en el cargo de ayudante de órdenes del exlentísimo Presidente de la República, al teniente coronel de Caballería don Luis Riaño.

Otro proponiendo sea confirmado en el mando del arma de Aviación militar, el coronel de Infantería don Joaquín González Gallarza.

Otro para el cargo de jefes de fuerzas aéreas de Africa, don Antonio Camacho Benítez.

Otro proponiendo para el cargo del Grupo 12 (Granada), de la escuadra número 2 de Aviación militar, a don Ismael Warleta de la Quintana.

Otro nombrando general de la primera brigada de Caballería a don Manuel de Alcázar Leal.

Otro nombrando para la segunda brigada de Caballería, a don Alvaro Fernández Burriel.

Otro nombrando comandante militar de Canarias, al general de división don Joaquín Fanjul Goni.

HACIENDA: Nombrando delegado especial del Estado en el Consorcio de la zona franca del puerto de Barcelona, a don José Estadella Arnot. Acuerdo a solicitud del ministro de Instrucción pública sobre expediente de emisión de obligaciones por valor de quince millones de pesetas nominales del Plan nacional de Cultura.

Otro aprobando la cesión gratuita hecha por el Ayuntamiento de Amposta de un solar para casa de Correos y Telégrafos.

Idem, idem sobre cesión gratuita del Ayuntamiento de Cieza, con igual fin.

Decreto sobre convenio entre el Consejo de Administración del patrimonio de la República y el Ayuntamiento de San Ildefonso, por el cual revierten a favor de aquél los bienes de su propiedad que tenía cedidos a la Corporación municipal para que los administre el Patrimonio.

Expediente sobre modificación del apartado 3, número 2, del decreto de 3 de Septiembre de 1933, sobre representación del ministerio de Hacienda en la Comisión interministerial de Comercio Exterior.

OBRAS PUBLICAS Y COMUNICACIONES: Decreto aprobando definitivamente el proyecto de defensa de Rentería contra el río Oyarzun.

Otro concediéndose al Ayuntamiento de Legazpia (Guipúzcoa) una subvención de 80.000 pesetas para el abastecimiento de agua. Expediente para la concesión de un crédito extraordinario para satisfacer las dietas devengadas por el personal de Telecomunicación durante los sucesos revolucionarios de 1934.

Aprobación del expediente sobre concesión de una subvención de 28.149 pesetas a la Junta de Regantes de "Regardero del Barco de Avila".

INSTRUCCION PUBLICA Y BELLAS ARTES: Expedientes de construcciones escolares.

Aceptando la donación de un edificio hecho por doña Josefa Bisquert, para adaptarla a escuelas graduadas en Denia (Alicante).

Otro disponiendo de la aportación municipal para construir dos escuelas unitarias en Balones (Alicante).

Otro igualmente para Pozuelo de Zarzón (Cáceres).

Otro lo mismo para Cabeza del Caballo (Salamanca) y otro en el mismo sentido para El Arco (Salamanca).

AGRICULTURA, INDUSTRIA Y COMERCIO: Acuerdo de que sea publicado en la "Gaceta" el decreto aprobando el reglamento para la creación del Comité regulador del vidrio hueco y otros expedientes de mero trámite.

AMPLIACION DEL CONSEJO

Se estimulará el celo de los fiscales para que sancionen los excesos verbales de la Prensa y se recojan las ediciones

Se piensa dar un gran impulso a la parcelación de grandes fincas, mediante convenios con los propietarios

Madrid.—El Consejo ha deliberado sobre el malestar reinante en Galicia por la aguda crisis de trabajo agravada por la suspensión de las obras del ferrocarril de Zamora a Coruña, y para resolver aquel problema, el ministro de Obras Públicas estudiará soluciones concretas en breve.

Igualmente y a propuesta del ministro del mencionado ramo, se ha ocupado extensamente de la situación del problema ferroviario y de la baja de cotización de los valores de esta naturaleza y ante la importancia del problema, ha acordado que si bien cuando implique modificación de las Cortes autorizar al ministro de Obras Públicas para que urgentemente estudie los aspectos del problema que sean susceptibles de resolución dentro de las facultades del Gobierno.

También se ha ocupado el Consejo de las medidas para que urgentemente sea una realidad que lleguen a los pueblos las diversas subvenciones acordadas por la Junta Nacional del Paro obrero y que hasta la fecha no han llegado a la realización práctica aquellos auxilios económicos contra el paro.

El ministro de Hacienda dió cuenta al Consejo de la situación de la Bolsa y de otros problemas de gran interés para la Hacienda pública, acordándose abordarlos inmediatamente y dictar soluciones en un próximo Consejo.

El ministro de Agricultura dió cuenta de tener terminadas unas propuestas de decreto para remediar, dentro del marco que señala la nueva Ley de Arrendamientos, la situación de tantos millares de colonos desahuciados de las tierras que cultivan.

Igualmente dió cuenta de la función encomendada al Instituto de Reforma Agraria expresando su deseo, que fué compartido por el Consejo, de dar un inmediato impulso a la parcelación de grandes fincas mediante convenios entre copropietarios y colonos, y de otras soluciones de gran interés social para los que precisará emitir los cincuenta millones de deuda que señala la nueva Ley de Reforma Agraria.

También dió cuenta del proyecto para la solución del problema del trigo para otorgar facilidades de pago a los prestatarios del Crédito Agrícola y para impulsar o estimular el consumo de vino, logrando con ello el mejoramiento de su precio. Y por último, insistió en su anterior propuesta sobre la conveniencia de separar nuevamente el Ministerio de Industria y Comercio del de Agricultura.

El Consejo acordó que para tratar de los problemas planteados por el de Agricultura, se reunirá en Consejo extraordinario el próximo jueves, donde se acordarán las disposiciones legales pertinentes.

LA CAMPAÑA ELECTORAL

Finalmente, el señor Presidente dió cuenta al Consejo de la actitud observada por una parte de la prensa, acordándose estimular el celo del Ministerio fiscal, para que preste la mayor atención a ciertas campañas ilegales y excesivas, al objeto de que con todo rigor y diligencia, las autoridades competentes eviten o corrijan los estragos que estos hechos delictivos producen siempre en el país, procediendo con toda rapidez y energía a la recogida de ediciones y a aplicar las sanciones dentro, naturalmente, de la más estricta conservancia de las leyes vigentes.

DECLARACIONES DEL MINISTRO DE INSTRUCCION PUBLICA SOBRE LAS JUNTAS DICTAMINADORAS DE LOS LIBROS DE TEXTO

Madrid.—Terminado el Consejo de ministros, regresó al ministerio de Instrucción Pública el señor Villalobos, quien manifestó a los periodistas que en breve aparecerán en la "Gaceta" dos órdenes designando las Juntas que han de encargarse de dictaminar sobre el valor científico y pedagógico de los libros de texto, para uso de los alumnos que cursan el Bachillerato.

Estas Juntas tendrá también la facultad de fijar el precio de los mismos y serán tantas como asignaturas comprende la Segunda Enseñanza.

Para formar parte de estos organismos han sido nombrados catedráticos de Universidad y de Institutos, que serán los que dictaminen sobre la utilidad de los textos. La Junta encargada de la tasación de los libros de texto estará formada por los siguientes editores: Don Juan Navarra Palencia, presidente de la Sección de Editores de la Cámara Oficial del Libro; don José Ruiz Castillo, editor, y don Manuel Aguilar Muñoz, también editor.

Un botones del Banco de Vizcaya, falsificaba cheques

QUE SU HERMANO COBRABA EN UNA SUCURSAL Y QUE SE GASTABAN ALEGREMENTE

Madrid.—En la sucursal del Banco de Vizcaya, establecida en la Plaza del Progreso, se venían notando ciertas anormalidades en el cobro de talones de algunos cuentacorrentistas, lo que determinó que se extremara la vigilancia en la cobranza de cheques.

Esta mañana se presentó un cheque al cobro por Jesús Fernández de Gorostiza y Muguerza. Examinado el documento por los empleados, éstos comprobaron que era falso.

La dirección del establecimiento informó de lo sucedido al comisario general de investigación criminal, quien destacó a dos agentes, los cuales, personados en el Banco, interrogaron a Jesús Fernández.

Manifestó que le constaba la falsedad del cheque, así como la de otro que cobró hace días, por encargo de su hermano José, que es botones de la Central del Banco de Vizcaya.

Detenido el botones, se declaró autor de la falsificación, para efectuar la cual, había utilizado el talón de firmas de las cuentas corrientes, que se lleva en el fichero del Banco de Vizcaya.

Añadió, que por el mismo procedimiento había cobrado cuatro cheques más, desde el mes de Agosto del año último, hasta la fecha, por cantidades no superiores a mil pesetas, si bien el presentado esta mañana se elevaba a mil ochocientas.

Todas las cantidades que han cobrado los dos hermanos, se las han gastado alegremente.

Los detenidos, con el cheque ocupado, fueron puestos a disposición del Juzgado de guardia.

OTRAS NOTAS DE AMPLIACION DEL CONSEJO

Se desvanecen los presagios de una crisis parcial y se estudia la situación política

Si la prensa no cesase en sus violentas campañas, pudiera suceder que se restableciera la censura

Madrid.—El Consejo de ministros celebrado esta mañana era esperado con expectación por suponerse que en él se plantearía algún problema que pudiera producir una situación delicada para algún ministro.

Efectivamente, en el Consejo se examinó la situación política y el Presidente negó, de una manera rotunda y terminante, que existiesen actitudes dudosas en ningún Instituto, como asimismo que fueran ciertos los rumores de intentos de perturbación en el orden público en algunas provincias.

La situación política, según el señor Portela Valladares, aunque algo confusa, no hay por qué temer pueda producir quebranto alguno al Gobierno. Este continuará tal y como está constituído actualmente y celebrará las elecciones como tiene anunciado. Por tanto, quedaron disueltos, en el Consejo, todos esos temores de crisis parcial de que se venía hablando, y el Gobierno en pleno aceptó las explicaciones de uno de sus ministros, con lo cual quedó resuelto el pequeño incidente producido por unas declaraciones atribuídas a uno de los consejeros.

Habló después el señor Portela de ciertas campañas que alguna prensa viene haciendo con propósitos alarmistas, y en las que se lanzan violentos ataques contra el Ejército, Guardia civil y Asalto. Anunció el señor Portela, que como ministro de la Gobernación y como Jefe del Gobierno, no estaba dispuesto a aceptar estas campañas, que tanto desprestigian al país, y cuyo fin no es más que promover perturbaciones de orden público.

Para acortar estas campañas se se acordarán las medidas precisas por muy enérgicas que éstas sean. A este propósito recordó que el Gobierno que presidió el señor Martínez Barrio, y por motivos semejantes, aquel Presidente del Consejo pudo suspender las Garantías Constitucionales por ocho días, a pesar de hallarse en período electoral. Si esa prensa no cesara en sus campañas, pudiera ser que, como primera medida previsora, se restableciera la previa censura que hace pocos días fué levantada.

Algún ministro habló de las perspectivas que en sus respectivas provincias ofrece la próxima contienda electoral y de las insinuaciones que han recibido de determinados candidatos para ser incluídos en la candidatura ministerial.

Después de una visita a S. E.

El Ministro de Agricultura desmiente los rumores de su dimisión

LOS SEÑORES PORTELA Y ALVAREZ MENDIZABAL VISITAN A SU EXCELENCIA

Madrid. — A las siete y media llegó a la presidencia el ministro de Agricultura, señor Alvarez Mendizábal, que no hizo ninguna manifestación.

A las ocho y cuarto salió el jefe del Gobierno, a quien acompañaba el citado ministro.

El señor Portela, dirigiéndose a los informadores, les dijo:

—Visitas, conversaciones y adhesiones que para mí son de gran estimación y que agradezco en todo lo que valen. Ahora me voy con el ministro de Agricultura a hablar al presidente de la República y a llevarle la firma de acuerdos adoptados en Consejo, de las que se facilitará a ustedes el índice en Gobernación.

LA UNICA RAZON DE LA VISITA DEL MINISTRO DE AGRICULTURA

Madrid.—El señor Alvarez Men-

(Continúa nuestra información telefónica, en las páginas sexta y séptima).

El Negus en Dessie

El emperador de Abisinia, Haile Selasie, que ha visitado las ruinas de Dessie, donde tan graves daños causó el bombardeo de la aviación italiana, aparece en la foto en el edificio del antiguo consulado italiano, donde hoy está instalado el Cuartel general. En primer término de la foto se ven numerosas bombas italianas arrojadas sobre Dessie y que no llegaron a estallar (Fotos Ortiz y Vidal)

Inundaciones en la región de París

Las aguas del Sena se han salido de madre en determinados lugares y han inundado en el mismo París «quais» y jardines. Los alrededores de la ciudad aparecen convertidos en inmensas lagunas, y en Villeneuve Saint Georges, las aguas han invadido buena parte de la población, causando grandes daños. Se prevé que la crecida del río, a su paso por París, aumentará todavía en veinticinco centímetros. En el puente de La Tournelle ha alcanzado ya cuatro metros y quince centímetros

Universidad de Salamanca 2017

LA SENTENCIA CONTRA LOS PROCESADOS DE LAS MILICIAS SOCIALISTAS

EN VALENCIA, EN LA ESTACION DE PUIG, UNOS PISTOLEROS MATAN A TIROS A UN GUARDIA CIVIL Y A UN FACTOR, AL INTENTAR REALIZAR UN ATRACO

Uno de los atracadores resulta gravemente herido en la huída

dizábal permaneció durante media hora conferenciando con el señor Alcalá Zamora. Después abandonó el domicilio del Presidente de la República, y quedó despachando con su excelencia el presidente del Consejo.

El señor Alvarez Mendizábal se extrañó de que se hallasen aguardándole algunos periodistas:

—No me explico —dijo— esta expectación. Mi visita al Presidente de la República estaba concertada desde hace tres días. Cuando estuve a cumplimentar a su excelencia, me expresó su deseo de que le visitase para hablar de los problemas agrícolas, a los que dedica especial atención. Hoy hemos tratado de estos asuntos en Consejo de Ministros, y el señor Portela, que conocía los deseos del Presidente de la República, me indicó que podía acompañarle esta noche. Mi entrevista ha estado, por lo tanto, limitada a dar cuenta de los proyectos relacionados con la agricultura, de que hablé en el Consejo de Ministros.

Un periodista manifestó al señor Mendizábal que como había rumores de que había dimitido el cargo de ministro, su visita había producido la natural expectación.

—Pues no hay nada de eso—replicó el señor Alvarez Mendizábal—, y ya verán ustedes el jueves, cuando se publiquen los decretos, como van refrendados por mí.

LA SENTENCIA EN EL PROCESO DE LAS MILICIAS SOCIALISTAS

Se condena al teniente de asalto, señor Moreno, a reclusión perpetua y a quince años al italiano Fernando de Rosa

Se imponen otras penas de doce, tres y dos años e inferiores a los restantes procesados, absolviéndose a cinco por falta de pruebas

Madrid.—Como se esperaba, a las once de la mañana se constituyó en la Cárcel Modelo el Juzgado militar que ha instruído el sumario contra las milicias socialistas.

A esa hora numerosos periodistas y algunos de los letrados que han intervenido en el proceso como defensores de los encartados, aguardaban la llegada del juez militar, pues se sabía que éste había de ser portador de la sentencia dictada por el Consejo de Guerra para notificársela a los procesados.

Tras algunos minutos de espera, apareció en el patio de la cárcel el juez militar teniente coronel señor Figueras, acompañado del capitán secretario.

Inmediatamente el Juzgado pasó a la salilla-locutorio, donde comparecieron ante él, tras la reja, los procesados, a quienes fué notificada la sentencia, que sucesivamente firmaron.

Terminada la diligencia de notificación, los periodistas abordaron al teniente coronel señor Figueras con el fin de conocer los términos en que había sido dictado el fallo por el Consejo de Guerra.

El Juez instructor manifestó a los informadores que ello le estaba vedado, pues la sentencia había de ser cursada primero a las autoridades militares superiores. No obstante, algunos letrados defensores facilitaron a la prensa el siguiente extracto del escrito sentenciador con la correspondiente comunicación de penas:

"Considerando que es un hecho indudable la existencia en Octubre de un movimiento revolucionario encaminado a derribar del Poder al Gobierno legalmente constituído para implantar un sistema político contrario a todas aquellas nuestras normas constitucionales y antagónico a todas las bases sobre las cuales se sustenta la sociedad actual, movimiento dirigido, o por lo menos iniciado por las Juventudes Socialistas.

Considerando que enjuiciado y calificado legalmente el movimiento de referencia como constitutivo del delito de rebelión militar comprendido en el artículo 237 del Código de Justicia militar, todos los procesados en esta causa, si bien esta cooperación en alguno de ellos no haya sido demostrada en su aspecto material y externo, por lo que en el orden puramente legal no cabe imputárseles a los mismos la comisión de hechos calificados como delitos por nuestras leyes, y como tales sancionados."

Siguen las penas impuestas a los procesados, que son las siguientes:

Reclusión perpetua y pérdida de empleo, para el teniente de Asalto, señor Moreno, por el delito de rebelión militar.

Quince años, para Fernando de Rosa Lencini, por el delito de auxilio a la rebelión.

Doce años y un día, para los guardias de Asalto José del Rey Hernández y Miguel Gañán Fornes, y para los paisanos Amaro del Rosal Díaz, Juan Turégano Pardo, Andrés Escudero Mota, Eloy de la Figuera González y Nicolás Revuelta Pomares, por el delito de conspiración para la rebelión.

Tres años de prisión correccional, para Silverio Alvarez, por depósito de armas.

Dos años y un día de presidio mayor, para Rafael del Pozo, Enrique Nouvillas, Ricardo Maroto Ponce de León, Esteban Calleja, Joaquín Fesser Angiolotti, Joaquín Fernández Paniagua, Esteban Cuéllar Maroto y José Setien Bobadilla, por depósito de armas.

Dos años y dos mil pesetas de multa, para Eulogio García González, por depósito de armas.

Un año y seis meses, para Felipe Martín Martínez, Angel Martínez Molina, José Ruiz Suárez, Ramón Jiménez Gil, José Muñoz Rodríguez y Román Pérez Fernández.

Un año de prisión correccional, para el suboficial Perruca.

Absolución por falta de pruebas, para el teniente don José del Castillo y los paisanos Francisco Pérez García Calvo, Enrique Puente Abrión, Enrique Rodríguez Calvo y Eloy Alvarez Justo.

Respetuosamente el Consejo se permite llamar la atención de las autoridades judiciales por si estimen digna de corrección la conducta del teniente Castillo.

Elecciones en Cuba

Ha salido triunfante la candidatura de Miguel Mariano Gomez

La Habana.—Los resultados de las elecciones presidenciales que han sido publicados hasta ahora, hacen que se dé por descontada la victoria del doctor Miguel Mariano Gómez y Arias, candidato de los republicanos unidos y de los partidos nacionales liberales.

El vicepresidente, los seis gobernadores de provincias y los veinticuatro senadores elegidos en la misma ocasión, pertenecen también al bloque republicano nacional liberal.

LOS ULTIMOS RESULTADOS

La Habana.—Los últimos resultados conocidos de las elecciones presidenciales dan al señor Gómez 26.264 votos; a Menocal, 20.103, y a Cáceres, 302.

Lea usted EL ADELANTO

LA GUERRA ITALO-ETIOPE

¿HAN TOMADO MAKALLE, LOS ABISINIOS?

LOS ETIOPES ATACAN EN TODOS LOS FRENTES

Dessie. — El Emperador Haile Selassie ha indicado que los guerreros etiopes, ayudados por las lluvias que han empezado antes de tiempo, vuelven a atacar a los italianos sobre todos los frentes.

¿RECONQUISTA DE MAKALLE?

Addis Abeba. — Noticias de fuente indígena, procedentes de Dessie, anuncian que los abisinios han reconquistado Makallé hace dos días.

En los círculos oficiales de la capital, aumenta el optimismo reforzado por los recientes botines cogidos a las tropas italianas.

Se hace notar que, con los tanques capturados en Karelle, los abisinios poseen 24 tanques italianos, 23 de los cuales se hallan en perfecto estdo, que, con los que ya poseía Abisinia, constituye una verdadera sección de tanques de más de treinta unidades.

El Negus tiene la intención de formar e instruir conductores de tanques, lo que no dejaría de ejercer excelente influencia en la moral de las tropas.

PARTE OFICIAL ITALIANO

Roma. — El mariscal Badoglio telegrafía:

"Ayer, nuestros destacamentos nacionales y eritreos atacaron a importantes núcleos de adversarios, que se encontraban situados cerca de la confluencia del Gabat y Cheva. La acción que se desarrolló con la cooperación de la artillería y aviación, terminó con la retirada de los enemigos, perseguidos por nuestros destacamentos. Los abisinios sufrieron grandes pérdidas.

Por nuestra parte, un graduado eritreo y dos askaris muertos, tres oficiales, dos graduados eritreos y tres asbaris heridos.

La aviación se mostró muy activa en todos los frentes.

"Dejac" Haile Selassie Gugsa, conjuntamente con las autoridades políticas del Tigré, completa la formación de sus tropas en destacamentos de infantería ya empleados en el frente sur y en destacamentos de policía establecidos en territorio ocupado".

LA NOTICIA DE LA RECONQUISTA DE MAKALLE, NO ES OFICIAL, AUNQUE PARECE CONFIRMADA

Addis Abeba.—Las noticias que anuncian la toma de Makallé parecen confirmadas, por el hecho de que los organizadores de caravanas, proponen a los periodistas contratos para ir a Makallé.

Sin embargo, el Gobierno abisinio no ha dicho nada sobre la reconquista de la ciudad y conviene acoger los rumores con toda clase de reservas.

Mientras el Gobierno de Addis Abeba guarda silencio o la noticia sea desmentida por los italianos, habrá que convenir que el anuncio de la reconquista ha tenido su origen en el reciente avance abisinio hacia Makallé.

LAS LLUVIAS DESTRUYEN LOS CAMINOS. - CUATRO TANQUES UTILIZADOS POR LOS ETIOPES

Addis Abeba.—Según informes facilitados por el cuartel general del Ejército etiope, las fuerzas abisinias continúan hostilizando las posiciones italianas, tanto al frente de Eritrea como en el de Somalia.

Desde hace varios días, la lluvia copiosa que ha caído en el frente sur, ha hecho que los caminos que tras grandes esfuerzos lograron construir los italianos, hayan desaparecido por completo.

Aprovechando estas circunstancias que les son muy favorables a los guerreros abisinios, continúan dando golpes de mano a los puestos italianos.

Cuatro de los tanques que fueron capturados en Anale, han sido puestos en movimiento, interviniendo activamente durante los últimos encuentros, a consecuencia de los cuales las fuerzas italianas sufrieron numerosas bajas, habiendo sido hecho prisionero un oficial.

Toda la correspondencia de EL ADELANTO, se dirigirá al Apartado de Correos núm. 10

ATRACO EN UNA ESTACION DE VALENCIA

Un grupo de pistoleros mata a un guardia civil y a un factor del ferrocarril, en el intento de un atraco

Uno de los atracadores resulta gravemente herido, cuando huía de la sangrienta refriega

Valencia.—Esta noche, un grupo de pistoleros ha intentado asaltar la estación del ferrocarril de Puig.

La presencia de una pareja de la Guardia civil que se hallaba en el interior y la del cabo de guardas jurados de aquel pueblo, ha impedido que se cometiese el atraco.

Entre las fuerzas y los atracadores se cruzaron numerosos disparos, que produjeron la muerte a un guardia civil y a un factor autorizado de la estación, y heridas graves a uno de los atracadores cuando huía.

Según la información que hemos recogido en el lugar del hecho, se encontraba, ya anochecido, en el interior de la estación, el jefe don Ernesto Castro García, cerrando la caja; en la oficina contigua, el factor autorizado Juan Cirujeda Navarro, de treinta y cinco años, casado y la pareja de la Guardia civil, compuesta por Alfonso Matamales, y Julián Delgado Torremocha, ambos pertenecientes al puesto de Puig; el cabo de guardas, Enrique Castell Gallano, y los guardaagujas Ismael Mora y Juan Fernández Palomares.

Estos dos últimos, poco antes de llegar los atracadores, salieron por orden del jefe para dar cuerda al reloj de la estación.

Juan Fernández se dirigió a un cuartito existente al lado del watercloc, para sacar una escalera, e Ismael Mora quedó debajo del reloj esperando a su compañero.

Este, al penetrar en el cuartito para recoger la escalera, se vió sorprendido por la presencia de un individuo vestido con mono de mecánico y tocado con boina, el cual, con una pistola, le amenazó y como se resistiera, le dió varios golpes, obligándole a quedar cara a la pared.

El guardaagujas que quedó bajo el reloj, fué sorprendido también por cinco individuos, uno de los cuales le encañonó, obligándole asimismo a ponerse cara a la pared.

Los cuatro restantes atracadores penetraron en la estación. Uno de ellos llegó hasta la puerta del despacho, en que se hallaba el factor Cirujeda, y empuñando una pistola, exclamó: —Que no se mueva nadie.

El guardia Matamales, se incorporó y trató de arrebatarle el arma, pero el individuo que la empuñaba retrocedió unos pasos y disparó, hiriendo al guardia.

Acto continuo los pistoleros hicieron fuego contra todos. Los guardias y el guarda jurado repelieron la agresión, mientras los atracadores se daban a la fuga, sin dejar de disparar.

El guardia Matamales se desplomó a la salida de la estación de un balazo en la cabeza. El guardia compañero y el guarda jurado continuaron la persecución de los atracadores, a la que se unieron los guardas jurados de Puig.

Se advirtió que uno de los atracadores cayó en las entrevías, dejando un rastro de sangre.

Los perseguidores siguieron la pista de este rastro y lograron al fin dar alcance al atracador herido, en un campo de alcachofas, donde le hallaron tendido en tierra desangrándose. Presentaba dos heridas, una en el codo y otra en la rodilla, ambas graves, por fractura de huesos. Se le trasladó a la estación, instalándole en la sala de espera.

El factor autorizado señor Cirujeda, murió a consecuencia de las heridas recibidas. Ya herido, penetró en el despacho del jefe y allí cayó al suelo.

El atracador herido se llama Francisco Ruiz Miguel. Está complicado en el atraco al Banco de Crédito Español en Jerica. Cometió también otro atraco en Masamagrell a un tratante de ganados, que resultó muerto.

A consecuencia de este hecho fué encarcelado, pero se fugó de la cárcel de Tortosa.

Está complicado también en otros delitos de esta índole. Es natural del pueblo de Farnals.

La recaudación que trataban de llevarse los atracadores ascendía a 1.358 pesetas. Los pistoleros en su huída abandonaron dos pistolas calibre 36, de cañón largo y varios peines con municiones.

El jefe de la estación telefoneó lo ocurrido a sus superiores, y éstos lo hicieron seguidamente al Gobierno civil. El gobernador se presentó en el lugar del suceso, acompañado del teniente coronel de la zona y del jefe de Policía, con varios agentes de la plantilla de Investigación, uno de los cuales fué el que identificó al atracador detenido.

El Juzgado de Instrucción ordenó el levantamiento de los cadáveres y su traslado al depósito.

Hubo un momento de gran emoción cuando el público, al conocer que había sido capturado el atracador, se presentó en actitud tumultuosa, pretendiendo lincharle. Se tuvo la prudencia de decir que el atracador era cadáver, y con grandes esfuerzos se pudo dominar al público.

La coalición electoral de izquierdas

REUNION DEL COMITE ELECTORAL DE IZQUIERDAS, QUE TRABAJA EN LA REDACCION DEL PACTO

Madrid.—Terminada la reunión de esta mañana del Comité electoral de Izquierdas, los señores Cordero y Sacristán hicieron las siguientes manifestaciones:

—El pacto está ultimado virtualmente, pero faltan detalles de redacción, que es en lo que actualmente se está trabajando. No es cierto que nos hayamos reunido con políticos republicanos ajenos a este organismo. Nosotros somos los únicos que entendemos en la cuestión. Cuando se termine la redacción del pacto de alianza lo someteremos a la deliberación de los organismos directivos de nuestros partidos correspondientes, y ellos verán si lo entregan a la prensa directamente o si quieren que se haga por medio del Comité electoral de izquierda.

Por la tarde han vuelto a reunirse los señores Sacristán, Giner de los Ríos, Amós Salvador, Vidarte y Cordero y siguieron trabajando en la redacción del pacto de izquierda.

No obstante, las manifestaciones de los señores Cordero y Sacristán, parece, que aunque no hayan intervenido en las deliberaciones del Comité, han cambiado impresiones, como es lógico, acerca de las alianza de izquierdas los jefes de los partidos que habrán de integrar el frente popular.

Respecto al texto del documento que servirá de programa y guión de propaganda para la campaña electoral, como venimos anunciando desde hace dos días, no será conocido de manera oficial hasta el próximo lunes, lo más pronto posible.

LO QUE DICE EL SEÑOR MARTINEZ BARRIO

Madrid.—Visitamos ayer tarde al señor Martínez Barrio para adquirir noticias concretas en relación con el pacto electoral entre los republicanos de izquierda y los partidos obreros.

El señor Martínez Barrio nos manifestó que el pacto está virtualmente concertado. Se ha llegado a un acuerdo favorable para todos en la formación del programa electoral, pero no podrá ser facilitado a la prensa hasta el lunes.

Se habían producido algunas dificultades en los últimos puntos del programa, que ,no por ser los últimos eran de poca importancia, pero han quedado satisfactoriamente vencidas.

Como los representantes socialistas señores Cordero y Vidarte tenían que ausentarse de Madrid para tomar parte hoy en algunos actos políticos, el Comité electoral no podrá reunirse hasta la mañana del lunes, con el propósito de terminar la redacción del documento. Este tiene dos partes. Una, a modo de cartel electoral, en el que se fijan los enunciados, y otro, más extenso, en que se desarrollan y justifican.

Una vez redactados estos documentos, pasarán a los jefes de los respectivos partidos, quienes darán cuenta (por lo menos el señor Martínez Barrio tiene estos propósitos) a los respectivos Comités ejecutivos, esperando que sean aceptados, puesto que constantemente los representa en el Comité electoral.

Han estado en contacto con sus jefes. Creía el señor Martínez Barrio que el lunes por la noche podrá facilitarse el programa electoral de los partidos republicanos y socialista a la prensa.

Habló a continuación el señor Martínez Barrio de las perspectivas electorales y de las características de la lucha, que se presenta fuerte y viva. A este respecto habló también de la actuación del Gobierno y manifestó que ante una situación como la presente en que domina la pasión en los dos frentes políticos, el Gobierno solo tenía dos caminos a seguir. Uno, el de excitar con sus ataques a uno y otro bando, produciendo en ellos la irritación que estamos presenciando, y otro, revestirse de la serenidad precisa y tratar de conciliar a unos y a otros, con lo que podría llegar a establecer el contagio de su serenidad en los beligerantes. El Gobierno ha tomado el primer camino y sus consecuencias pueden ser graves.

Un vendedor de periódicos, agredido por unos desconocidos

Madrid.—Anoche marchaba por la Plaza de Santo Domingo voceando un periódico extremista el joven de veinte años Elías San Segundo Muñoz, panadero, natural de Solosancho (Avila).

Al llegar a la esquina de la Costanilla de los Angeles, unos desconocidos que venían siguiéndole se

SEGUIMOS CON NUESTRA LIQUIDACION de fin de temporada con precios más bajos

Lanillas para batas, las de 1,50 metro 0,60	Pañetes para batas y vestidos, de 3,50 metro..... 2,00	Sedas para forrería, de 3 metro... 1,75
Lanas superiores para vestidos, metro 2,90	Corte de camisa seda, para caballero 7,50	Opal superior 80 centímetros, metro 0,90
Opal superior 70 centímetros, metro 0,75	Camisones para señora, opal superior 4,25	Combinaciones para señora, opal superior 4,25
Combinaciones para señora, seda... 2,75	Juegos 2 prendas, señora, opal superior 3,25	Lienzo moreno 90 centímetros ancho, metro..... 0,35
Franelas para pijamas, batas y camisas, metro..... 0,90	Medias de seda finísimas 2,50	Medias de hilo, muy buenas..... 1,30
Jerseys para niños 2,90	Jerseys y blusas señora, "restos". 1,50	Kimonos y batas franela 5,50
Sábanas curado vainica buenas... 4,50	Sábanas moreno vainica buenas... 2,25	Sábanas moreno vainica grandísimas 3,50
Camisas todo popelín, para caballero 6,00	RESTOS DE PIEZAS Y RETALES A PRECIOS CASI REGALADOS	Camisas blancas Panamá, para caballero 3,50

MARIANO. - PLAZA DEL PESO, 16

¿CAMAS REGALADAS?

No... poco menos

Angel Nuño Sánchez

ha adquirido MIL CAMAS DE CLASE INMEJORABLE para liquidarlas durante el MES DE ENERO a precios inverosímiles. Visite esta exposición seguidamente, antes de que los modelos más modernos se vendan

UNICA OCASION PARA COMPRAR

Camas doradas, niqueladas, plateadas y cromadas, a PRECIOS DE REGALO

Sólo durante el mes de Enero

Angel Nuño Sánchez

AVENIDA DE MIRAT, NUMERO 41

SALAMANCA

AGENCIA OFICIAL DE AUTOMOVILES

FORD

APARATOS DE RADIO

: Atwater Kent 1936 :

Universidad de Salamanca 2017

charon sobre él, arrebatándole los periódicos que llevaba y le propinaron varios golpes con unas porras.

Al mismo tiempo, se oyeron dos disparos que produjeron la natural alarma entre los transeuntes.

Los agresores se dieron a la fuga velozmente y el herido fué trasladado al Equipo Quirúrgico, donde los facultativos de guardia, señores Togedo y Prez Marcos secundados por el ayudante señor Prez Marín, le apreciaron tres heridas contusas de pronóstico reservado en la cabeza.

Despus de asistido, el herido pasó a su domicilio.

La Policia practica gestiones para detener a los autores de la agresión, uno de los cuales, según el agredido, le amenazó con una pistola al golpearle con la porra.

En Colombia surge un volcán, que destruye un pueblo entero

La catástrofe origina la muerte de doscientas veintiseis personas

Bogotá.—Se ha confirmado que el pueblo de la Chorrera ha quedado totalmente destruído por un desprendimiento de tierras.

Según las noticias que llegan aquí, se teme que hayan perecido la mayoría de los 200 habitantes de dicha localidad.

Según testimonio del único superviviente, que ha logrado llegar a un pueblo inmediato, en el lugar donde se alzaba La Chorrera, ha surgido un volcán que arroja sin cesar piedras y lava.

Este testigo presencial de la catástrofe ha quedado perturbado a consecuencia de la impresión sufrida.

Por personas que han recorrido la región afectada por los terremotos, se sabe que las aldeas de Casios, Sepueyes y Alban han quedado totalmente destruídas.

Sin embargo, hasta ahora es imposible confirmar el número de muertos, pero se teme que cuando se restablezcan las comunicaciones se comprobará que el número de víctimas ha sido muy elevado. Posiblemente de 300 a 500 muertos.

LO QUE CUENTA EL UNICO SUPERVIVIENTE DE LA CATASTROFE

Bogotá.—Los cálculos oficiales sobre el número de víctimas a consecuencia de los terremotos, hacen elevar los muertos a 226. El único superviviente de La Chorrera que logró llegar andando hasta el pueblo de Turreques, situado a una distancia de diez kilómetros, por un camino de hendiduras causadas por el seismo, ha manifestado que las montañas que rodean lo que era su aldea, se movian en una extensión de más de 20 kilómetros, como las olas de un mar tempestuoso.

La aldea de La Chorrera quedó enterrada, mientras que en una colina inmediata se ha formado un volcán por el que salen llamas que llegan a una considerable altura en el espacio.

Según este testigo presencial de la catástrofe, la gente de la aldea trató de huir aterrorizada, pero cree que él es el único superviviente, y que los otros 200 habitantes han perecido.

Atribuye el haberse salvado al hecho de que abandonó su casa al sentirse el primer síntoma de terremoto y se fué a dormir al campo.

Afirma que casi toda la población del área afectada por los terremotos ha acampado al aire libre.

De madrugada, en Gobernación

Madrid.—En el ministerio de la Gobernación facilitaron, de madrugada, el siguiente indice de la firma sometida en la noche de ayer al Presidente de la República. Es la siguiente:

Admitiendo la dimisión del cargo de Gobernador civil de Cádiz, a don Benito López Pol, y nombrando para sustituirle a don Luis Armuñán Odriozola.

ESTADO: Decreto nombrando delegado representante de España en Sociedad de Naciones, a don Salvador de Madariaga y Rojo, y fijando la cuantía de la dieta que ha de percibir.

Plenipotencia a favor de don Julio Pérez Oliván, ministro de España en Berna, para firmar los convenios ultimados en Ginebra el 20 de Febrero de 1935.

Plenipotencia a favor de don Jesús Ención y Contés para firmar un "modus vivendi" comercial y un convenio de pagos entre España y Letonia.

GUERRA: Decreto creando en la jefatura de aviación civil la plaza de secretario de la misma y especificando las condiciones que deben reunir los que aspiren a dicha plaza.

MARINA: Decreto fijando las fuerzas navales para 1936.

Idem autorizando al ministro para contratar la construcción de dos destroyeres tipo "Antequera", dos cañoneros de 1.500 toneladas, cuatro barcazas de 200 toneladas de carga, sin motor, y dos de 400 con motor propio, así como tres remolcadores para el servicio de la flota.

GOBERNACION: Decreto confirmando, en propiedad, a don Ricardo de Saiz y Martos, en el cargo de jefe de administración de tercera clase del ministerio, que servía en comisión.

LA LOTERIA

Lista completa de los números premiados en el sorteo verificado ayer, dia 11 de Enero de 1936

(Transmitidos expresamente por la Redacción de «Ahora» para EL ADELANTO)

Premios mayores

Premiado con 300.000 pesetas
8.411 Madrid, Barcelona.

Premiado con 150.000 pesetas
30.317 Madrid.

Premiado con 100.000 pesetas
3.886 Las Palmas, Badajoz, Santander.

Premiado con 75.000 pesetas
26.786 Segovia.

Premiados con 6.000 pesetas
34.844 Línea Concepción.
21.275 Málaga, Valencia, Castellón.
23.981 Madrid, Valencia.
17.875 Madrid, Barcelona.
18.666 Almería.
28.494 Barcelona, Madrid, San Feliú de Llobregat.
36.651 Barcelona.
14.852 Madrid, Alicante, Barcelona
25.869 Madrid, Barcelona, Cádiz.
25.345 Coruña, Barcelona, Calatayud.
16.071 Bilbao, Córdoba, San Sebastián.
23.404 Manzanares, Pueblo Nuevo del Terrible, León.
4.468 San Sebastián, Madrid.
18.561 Madrid, Barcelona.
30.581 Palma de Mallorca, Oviedo.
6.872 Bilbao, Madrid, Segovia.

Con 1.000 pesetas

DECENA

66 45 89 93

CENTENA

489 709 781 126 815 116 341 993
141 580 101 834 414 903 521 344
7 212 335 535 205 412 399 183
123 629 681 742 859 117 446 890
467 799 790 368 980 668 548 649
874 329 304 372

MIL

050 001 408 185 085 554 298 235
645 677 842 462 518 877 293 605
021 198 583 366 117 796 296 891
108 608 524 045 247 713 742 880
233 368 999 447 737 837 982 513

DOS MIL

421 718 470 560 636 198 903 364
082 303 956 937 628 474 767 668
793 430 608 827 466 367 220 361
027 716 921 805 330 333 719 673
017 025 412 262 691 506 549 775
420 479

TRES MIL

565 581 160 237 602 066 756 794
587 662 179 592 783 766 111 642
628 950 843 048 261 840 745 270
708 732

CUATRO MIL

903 609 623 551 490 288 598 510
066 690 284 835 255 209 359 425
254 285 042 274 373 156 626 934
134 299 182 002 693 610 302 603
076 701 115

CINCO MIL

089 873 052 564 222 900 936 478
208 788 092 710 622 470 755 566
055 206 239 602 013 297 194 594
249 497 538 854 970 278 771 661
295 830 775 782 552 238 569 172
155 732 756

SEIS MIL

448 906 734 642 860 541 090 520
142 534 802 966 597 221 110 673
938 969 458 839 728 298 964 326
196 619 013 013 785 690 667 731
549 351 562 429 165 473 054 702
825 865 399 480 108 341 554 687
494 845

SIETE MIL

986 286 074 790 391 052 856 285
283 568 935 815 330 835 851 119
608 256 519 983 712 857 049 368
027 471 211 974 548 488 376 591

OCHO MIL

970 179 235 695 610 522 059 376
293 536 972 442 361 711 488 705
398 290 340 123 456 178 930 893
628 233 032 121 131 319 339 535
225 629 060 105 078 259 372 297
839 509 558

NUEVE MIL

016 682 444 107 620 555 536 878
998 203 476 821 646 741 031 409
899 924 733 997 823 479 890 361
027 574 338 752 583 826 549 594
309 950 056 237 006 815 711 497
974

DIEZ MIL

815 999 838 356 315 826 049 548
415 385 410 968 523 235 968 523
236 105 499 070 176 480 882 761
906 531 951 660 265

ONCE MIL

763 974 850 718 269 158 565 372
432 794 645 421 320 957 706 355
533 351 488 812 304 318 616 515
654 047 227 842 092

DOCE MIL

579 165 152 543 510 807 821 078
385 655 944552 398 462 824 352
458 168 649 684 172 119 092 797
446 760 182 039 012 226 987 952
551 977 426054 833 909

TRECE MIL

162 082 019 924 786 955 077 178
174 317 219 546 147 528 909 531
736 737 044 856 419 851 906 501
513 542 262 922 949 843 622 958
885 685 988 752 149 457

CATORCE MIL

724 601 634 301 902 410 140 976
333 694 856 975 567 556 394 402
331 174 924 874 027 479 689 328
097 225 846 904 794 113 877 417
036 548 324

QUINCE MIL

062 045 483 507 207 819 230 179
470 195 227 800 148 019 712 759
857 113 353 259 894 867 736 739
789 499 465 876 063 406 678 495
136 625 487 933 491 752 744 489
725 616 576 215

DIEZ Y SEIS MIL

282 806 644 824 117 145 981 172
332 947 671 377 028 415 705 870
608 326 818 879 066 945 383 815
459 941 569 042 992 335 329 701
874 727 041 948 545 568 328 963
200 607 416 755 331 194 565

DIEZ Y SIETE MIL

544 459 436 885 309 534 786 046
031 998 956 069 695 462 825 968
043 854 869 197 142 283 223 258
428 628 999 177 712 009 094 563

DIEZ Y OCHO MIL

480 447 733 748 791 164 343 191
548 141 863 711 816 810 886 725
380 616 588 377 600 086 656 600
086 656 885 358 556 589 795 743
219 926 562 858 928 586 178 236
824 601 646 995 662

DIEZ Y NUEVE MIL

240 102 268 010 466 152 016 450
510 019 489549 036 558 976 455
126 315 383 025 056 081 252 300
894 220 400 350 344 088 149 732
327

VEINTE MIL

290 439 509 332 281 125 064 415
226 399 400 954 197 593 937 998
732 219 481 100 408 722 417 496
746 910 725 008 073 401 804 458
900 879 623

VEINTIUN MIL

509 173 197 498 964 595 334 089
476 512 910 232 175 986 203 966
721 471 755 703 848 105 008 614
621 041 315 975 806 824 666 411
951 772 649 144 592 989 681 950
537 979

VEINTIDOS MIL

567 448 892 386 982 546 689 983
331 720 814 444 451 803 281 148
568 218 138 816 664 335 959 291
112 062 489

VEINTITRES MIL

314 828 250 889 275 249 503 424
355 176 717 872 908 475 864 818
393 216 467 565 431 526 987 757
392 980 158 050 550 188 055

VEINTICUATRO MIL

011 295 897 895 637 908 394 974
719 657 989 609 231 195 891 100
102 091 046 716 148 064 857 258
082 611 387 955 909 649 009 934
228 867 153 658 111

VEINTICINCO MIL

941 647 537 657 554 686 790 115
639 670 538 566 705 925 923 334
574 984 811 129 555 232 576 021
213 294 580 781 909 765

VEINTISEIS MIL

834 728 232 032 322 180 961 960
902 741 276 499 791 472 549 045
162 567 282 062 947 283 777 447
030 258 817 458 710 645 667 354
056 763 109 027 591 621 971 770

VEINTISIETE MIL

640 187 097 237 772 810 464 892
211 227 933 913 956 657 690 525
091 828 424 943 905 266 385 137
328 692 316 846 862 394 901 521
265 255 248 215 075 032 432 144
522 449

VEINTIOCHO MIL

145 112 834 691 817 949 352 730
553 471 993 312 600 501 585 875
172 292 376 601 162 503 137 285
024 959 138 372 903 559 044 831
229 814 155 966 438 617 294 123
557

VEINTINUEVE MIL

696 816 672 049 856 863 023 085
326 408 641 728 700 787 962 246
895 065 955 464 244 090 181 851
993 430 380 223 121 724 548 994
460 051 618 122 958 790 270 416
401 919 884 511 134 936

TREINTA MIL

590 908 538 570 338 060 087 504
573 211 222 050 109 354 303 255
740 623 428 667 313 589 694 730
510 678 956 720 735 238 697 347
762 610 285 443 771 352

TREINTA Y UN MIL

233 624 444 548 038 081 787 559
140 507 649 953 369 344 429 131
453 440 342 614 388 380 826 718
223 019 556 774 456 293 253 546
919 859 591497 908 707

TREINTA Y DOS MIL

225 341 322 727 754 540 749 803
182 541 044 102 932 019 059 044
909 515 216 234 212 822 297 171
101 116 135 790 422 165 800 107
139 335 259 071 912

TREINTA Y TRES MIL

960 249 169 259 188 305 587 935
095 803 712 729 328 930 431 675
750 365 704 018 909 790 708 278
482 239 620 248 037 426 692 581
963 350 458 591 069 381 719 841
518 065 146 800 424 317 873

TREINTA Y CUATRO MIL

145 445 147 815 266 141 478 328
319 851 635 855 937 140 723 316
576 524 947 703 674 665 788 311
335 847 063 602 360 189 503 483
093 945

TREINTA Y CINCO MIL

798 147 621 204 397 465 387 769
205 585 974 703 505 878 820 353
000 917 339 667 740 705 639 220
782 850 331 625 944 218 037 057

TREINTA Y SEIS MIL

294 293 445 002 113 920 362 192
832 072 826 650 325 245 980 630
309 801 849 679 099 363 122 087
333 642 749 978 606 405 753 517
814 698 943 840 129 737 593 951
284 109 321 009 726 136 886 989

NUESTRO BUZON

ADVERTENCIA

En nuestro buzón de la calle de García Barrado, número 25, depositan gran número de artículos, cartas, noticias, etc., etc., los cuales muchas veces vienen sin detalle alguno que acredite su autenticidad, y por medio de la presente "advertencia" participamos a cuantos manden sus avisos o notas en el expresado buzón, que, para publicarlas o darlas cumplimiento, es REQUISITO INDISPENSABLE que vengan escritos en papel timbrado de alguna casa comercial o de forma que nos conste su autenticidad, pues de otro modo se darán por no recibidos.

EL FIN DE UNA ENCUESTA

Casi por unanimidad es escogido el programa primero para el concierto de la Orquesta Filarmónica

La encuesta llevada a cabo por las Empresas ha tenido un gran éxito. El más variado y selecto número de amantes de la música ha correspondido a ella emitiendo su opinión, referente a cuál de los tres es el mejor programa que debe ofrecerse el público de Salamanca.

Pero ante la imposibilidad de publicar todos, a continuación publicamos las cinco últimas recibidas y que representan a la mayoría de los aficionados salmantinos, que desde luego optan por el primero de los tres publicados.

"Eladia Villanueva Clemente agradece a "Las Empresas Reunidas" el honor que le dispensan consultando qué programa prefiere, y como entusiasta de la música de Beethoven, elige el primero de los tres publicados".

"Señores Empresarios de Salamanca: Contesto con mucho gusto a su pregunta, que es una amable atención para mí. El primer programa es magnífico y seguramente el más ecuánime y educador para el público; pero como ustedes me preguntan que cuál de los tres me gustaría más a mí, debo contestarles que el tercero, pues tanto la Serenata de Mozart, como la Sinfonía italiana y las Variaciones de César Frantz, son obras deliciosas y que se prodigan muchísimo menos que las Sinfonías de Beethoven.

Les saluda atentamente, Dolores Olivera. 11-I-936".

"Empresas Reunidas de los Teatros Salmantinos. Muy Sres. míos: Considerándome muy honrada con la atención de su consulta, contesto a ustedes diciendo que el programa que más me gusta de los tres anunciados por la Filarmónica, es sin duda el primero, por considerarlo el mejor y más completo de los tres y que a mi juicio, interpretado por la "gran orquesta", ha de entrar de lleno en el corazón del público.

Aprovecha esta ocasión para saludarles su affma. s. s., Dolores Esperabé".

"Conservatorio Regional de Música. Salamanca, 11-I-936. Empresas de los Teatros de Salamanca. Muy señores míos: Agradecido a su atención, he de manifestarles, que con orquestas de la solvencia y bondad de la Filarmónica, y con maestros como Pérez Casas, todos los programas interesan, mas como hay que opinar necesariamente sobre uno de los tres propuestos, debo manifestarles que entiendo que el primero llegará muy bien al público.

La obertura de Egmont, cuyo grandioso final siempre impresiona, y la séptima sinfonía de Beethoven que el autor la contaba entre sus mejores obras y que ha llegado a llamarse "apoteósis de la danza", porque en ella, con diversos, al par que sencillísimos ritmos se da vida a una infinidad de temas; son siempre de seguro éxito para todos los públicos.

Lo mismo puede afirmarse de "Los Maestros Cantores", ya que en esta obra la parte melódica se presenta con muy diferentes aspectos según las diversas situaciones de la comedia.

Figura también en el programa una obra de Ravel, en el que siempre observamos una equilibrio delicado y elegante, nacido de su hábil inteligencia y formidable técnica.

Haendel, por último, siempre interesa también; pues sus obras están caracterizadas por una gran sencillez y naturalidad en la exposición, a la vez que su línea melódica tiene mucha amplitud y elegancia.

Queda de ustedes afectísimo seguro servidor, q. e. ss. mm., Bernardo G. Bernalt".

"Hilario Goyenechea, profesor de música, Salamanca, saluda a las Empresas de los Teatros de Salamanca y atendiendo al ruego de que conteste qué programa de los tres anunciados en EL ADELANTO me gusta más, he de manifestarles que, "siendo todos tres interesantísimos", máxime con la interpretación que la mágica batuta del extinto e ilustre maestro el señor Pérez Casas, logra con la Orquesta Filarmónica, optaría por el "Programa primero".

Les agradece la atención este suyo afcmo. s. s., q. e. s. m., Hilario Goyenechea".

Así, pues, queda elegido el programa número 1, que es el siguiente:

I

"Egmont", obertura, Beethoven.
Concierto Grosso, en Sol menor op. 6 número 6. J. F. Haendel.
I. Largo affettuoso-Allegro, ma non troppo.
II. Musette: Larghetto.
III. Allegro.
IV. Allegro.

II

Séptima Sinfonía, en La mayor, op. 92. Beethoven.
I. Poco sostenato-Vivace.
II. Allegretto.
III. Presto-Scherzo.
IV. Allegro con brio.

III

La alborada del gracioso, M. Ravel.
Fagot: Inocente López.
"Los maestros cantores", fragmentos, R. Wagner.
Preludio del acto tercero—vals de los aprendices—Marcha de las Corporaciones.

Las Empresas agradecen a todas las personas que han contribuido a este encuesta, en beneficio de la afición musical salmantina las molestias que esto les haya podido proporcionar.

Kaleidoskopio mundial

Sobre el premio Nobel de la paz

Jamás en la historia de nuestra literatura, libro alguno ha producido la reacción general, favorable y espontánea, que se registra en el caso de "El Erial", del ilustre pensador y escritor uruguayo, Constancil C. Vigil.

De dicha obra copiamos "La Primera Plegaria por la Paz". Dice así:

"¡Maldita sea la guerra! ¡Malditas sean las armas! ¡Malditos sean los planes homicidas!

¡Bendita sea la paz y sus cosechas! ¡Bendito sea el amor y todos sus frutos! ¡Benditos sean los pensamientos de las madres, que uno sólo de ellos pesa más en la balanza de los cielos que toda la soberbia de los Césares!

¡Muera el gran monstruo que devora en la paz el trabajo de los pueblos, que se bebe en la guerra la sangre de los hombres!

¡Unámonos, hermanos! ¡Levantemos, bajo la mirada de Dios, que la bendice, nuestra bandera de amor y de justicia!

¡Sálvese, oh, santas madres, el fruto de vuestro vientre, vuestro imperio y vuestra gloria, y perezcan para siempre las nefastas y desmedidas ambiciones!"

"Alabada sea la paz que deja los bueyes uncidos al arado, y el arado abriendo el surco, y el surco un hervor de vida, y la vida derramándose pródiga y triunfal sobre la haz de la tierra.

Alabada sea la paz, en la que el rosal florece, el árbol fructifica, la mies madura, y están juntos aquellos que se aman, y se aman todos aquellos que se juntan en las lides del trabajo y en las fiestas del placer.

Alabada sea la paz, en cuyo seno se ganan las batallas contra el hambre y la ignorancia, y se acrecientan sin cesar las filas de los ejércitos de Dios."

"¡Compasión para las madres que no infunden a sus hijos las náuseas de Caín! ¡Compasión para los padres hacedores de huérfanos! ¡Compasión para los que, en el culto de la guerra, preparan la desolación de las ciudades y de los corazones, las matanzas de hombres y de sublimes pensamientos..."

Y es ahora, cuando desde los más recónditos lugares de la América hispana, la intelectualidad, las instituciones cívico-patrióticas, las organizaciones pacifistas, las religiosas de todos los credos, se unen a este clamor que ya se hace general, y, el Comité Central Americano "Constancio C. Vigil al premio Nobel de la Paz" no da ya abasto en la atención solo de la inmensa correspondencia que tal movimiento continental ocasiona. Es a dicho Comité Central, cuyo Secretario General lo atiende el prestigioso intelectual señor don S. Cordero Criado, a quien, tanto los individuos como las entidades, deben dirigirse, bien en expresiones de adhesión, o bien en demanda de informes.

Las más de las asociaciones de autores, ligas de estudiantes, sociedades de escritores y periodistas, sociedades de Cruz Roja, Ateneos, Sociedades unionistas, Círculos de Paz, Bibliotecas, facultades, asociaciones de maestros, Gobiernos Nacionales, departamentales y municipales, centros literarios, y cuantas otras instituciones representativas de todas las idealidades, envían sendas adhesiones, adhesiones que cada día se hacen más numerosas, constituyendo ella la más irrefutable prueba de la solidaridad continental en todo movimiento que tienda a consolidar la paz en el Hemisferio Occidental y en el mundo en general.

CIS-ARCO

CASA DE SOCORRO

En este benéfico establecimiento ha sido curado Alejandro Luengo, de veintitrés años de edad, domiciliado en la Ribera del Puente, de una herida contusa causada en el parietal derecho.

También fué asistido Julio de la Iglesia, habitante en la calle de San Justo, número 34, de unas erosiones producidas por mordedura de un perro.

Patronato Nacional de Turismo de Salamanca

DE INTERES PARA LOS AUTOMOVILISTAS

Servicio de información sobre transitabilidad de los puertos principales de las carreteras españolas. Información facilitada por el Patronato Nacional del Turismo y el Automóvil Club de España.

Puertos abiertos al tránsito: Pajares, Escudo, Somosierra, Guadarrama, Piqueras, Lecumberri, Velate, Carrascal, Roncesvalles, Piedrafita y Navacerrada.

Hoy, domingo : COLISEUM

A las cuatro, a las siete y diez y tres cuartos
¡Un romance de amor en la Ciudad Eterna de los amantes y de los poetas!
UFA presenta a los grandes artistas **GUSTAW FROHLICH** y **LIDA BAAROVA** en la grandiosa producción
BARCAROLA
Completará el programa el **Noticiario Fox** semanal que se estrena mañana en Madrid

Hoy, domingo : LICEO

A las cuatro, a las siete y diez y tres cuartos
¡Un espectáculo gigantesco! PARAMOUNT presenta a los colosales artistas **LORETTA YOUNG** y **HENRY WILCOXON** en la trágica epopeya de la fé cristiana
Las Cruzadas
En Español
Completará el programa el **Noticiario Fox** semanal que se estrena mañana en Madrid

Hoy, domingo : BRETON

Compañía de Comedias del Circuito Teatral : Primera actriz, PEPITA MELIA
Despedida de la Compañía
A las cuatro, a las seis y media y diez y diez y media
¡Formidable acontecimiento cómico! Reestreno de la divertida comedia en tres actos, de Muñoz Seca, titulada
¡CATAPLUM!
o **El hombre que no creía en los milagros**

Hoy, domingo : MODERNO

A las cuatro: Un emocionante asunto del Oeste
BUSCANDO GUERRA
por BOB STELE
A las siete y diez y media
Un film Alemán, presentando a **Vera Holsey** y **Charles Kullman** en la famosa producción
MARIA LUISA
Fama, gloria, dinero, pero no es la felicidad de un hombre

Hoy, domingo : TARAMONA

A las cuatro, a las siete y diez y tres cuartos
¡Gran estreno! : ¡Un film de emocionantes aventuras! Por el simpático saltarín
Ricardito Talmadge
en la gran producción
Una aventura en el tren
Un film de acción, vertiginoso, intrépido, lleno de los famosos saltos, carreras y sustos, doblado en español

COLISEUM.-Están a la venta las localidades para mañana, lunes, a las siete y cuarto de la tarde, UNICO CONCIERTO por la

Orquesta Filarmónica, de Madrid

Carta de Alemania

LAS EXPOSICIONES DE MUNICH EN EL AÑO DE LA OLIMPIADA

Durante el año 1936—el año de la Olimpiada—proyecta la ciudad de Munich, capital del movimiento nacionalsocialista, la celebración de una serie de exposiciones tan variada como interesante. La primera, de carácter internacional y dedicada al carnaval, una de las fiestas tradicionales de Munich, se habrá inaugurado a principios de Enero y permanecerá abierta hasta 25 de Febrero, fecha en que terminarán las fiestas carnavalescas del año.

Entre las demás exposiciones merecen ser señaladas la de "Pintura de paisaje y retratos escultóricos de la escuela de Munich durante los últimos cincuenta años" que permanecerá abierta en la Pinacoteca desde mediados de Enero hasta mediados de Marzo; la Exposición General de Pintura, Escultura y Dibujo desde mediados de Mayo hasta mediados de Octubre; la del Deporte y la Cultura Física en la Literatura, desde Mayo hasta Octubre; la de Artes aplicadas en los últimos cincuenta años, desde Julio hasta Septiembre.

Finalmente, coincidiendo con la celebración del quinto centenario de las carreras de caballos en Munich se celebrarán diversas exposiciones monográficas: "El caballo en las Bellas Artes" desde 15 de Julio hasta 15 de Octubre; "El caballo en la Economía" desde el 7 al 29 de Julio; "Cría de caballos de pura sangre" del 21 al 25 de Julio, y la "Exposición de Equitación" organizada por el Museo del Ejército de Baviera desde el 19 de Septiembre hasta el 5 de Octubre.

VAGONES ALEMANES PARA LA AMERICA DEL SUR

Los ferrocarriles del Estado de Chile han hecho recientemente importantes encargos de material a fábricas alemanas de vagones en Breslau y en Nuremberg. Entre este material figuran quince coches de primera clase de tipo Pullmann, de 22,5 m. de longitud y capaces para ochenta pasajeros, de los cuales el primero acaba de salir de Nuremberg con dirección a Valparaíso.

Los ferrocarriles chilenos han encargado además noventa y cuatro coches de primera clase, corrientes; cinco coches-restaurant, tres coches-salón y veinte coches-camas.

La fábrica de Breslau constructora de estos coches, es la misma que en el curso de este año ha construído un coche-salón para el presidente de la República de Portugal, otro para el rey de Yugoeslavia y un coche-como para el jefe de Estado de Turquía.

EL "ANILLO DEL NIBELUNGO" EN TRAJES HISTORICOS

El Teatro Nacional de Opera de Munich prepara una interesante reposición de la tetralogía de Wagner "El Anillo del Nibelungo". Una de las grandes dificultades para la "mise en scéne" de esta obra ha residido siempre en la selección del vestuario para los héroes mitológicos que son los personajes de la tragedia lírica wagneriana.

La Opera de Munich se propone "vestir" la reposición de "El Anillo del Nibelungo" según las últimas investigaciones de la etnología germánica.

EL MODERNO SERVICIO MARITIMO ALEMAN A EXTREMO ORIENTE

El día 3 de Enero zarpó para su primer viaje a Extremo Oriente el nuevo vapor del Lloyd Norte Alemán "Gneisenau", unidad análoga a los vapores "Potsdam" y "Scharnhorst" que desde hace algún tiempo prestan servicio en la misma línea.

Todas las plazas del nuevo buque quedaron vendidas para el primer viaje, entre Génova y los puertos del Extremo Oriente, con varias semanas de anticipación.

El "Gneisenau" tiene capacidad para ciento cincuenta y nueve pasajeros de primera clase y ciento cuarenta y cuatro de la clase turista.

Ambas clases están instaladas con sobria elegancia, pero sin lujo excesivo o superfluo. Las instalaciones higiénicas y sanitarias, punto de capital importancia para viajes en el trópico han sido especialmente atendidas.

Casi todos los camarotes están instalados en el centro del buque y provistos de ventilación directa. Los niños están atendidos en salas de juego y comedores especiales y disponen asimismo de un lugar de recreo sobre cubierta, protegido por redes infranqueables.

UN MUSEO DE LA CHINA EN FRANCFORT

El Instituto de la China, adjunto desde 1925 a la Universidad de Francfort y frecuentado desde entonces por numerosos estudiantes chinos, ha sido trasladado a un nuevo domicilio en el cual han quedado instalados además la Biblioteca china y un Museo de la China que es, en su género, el primero de Alemania.

Altas personalidades chinas, de la política y de la vida universitaria, han hecho don al Museo del mobiliario completo de una casa china que quedará instalado en cinco piezas.

Figuran asimismo en el museo colecciones de instrumentos de música, bronces, porcelanas, estatuitas de madera, armas vestidos tejidos e instrumentos y enseres de toda clase.

ALEMANIA CUENTA CON 2.250 ALBERGUES PARA LA JUVENTUD

En el curso del año 1935 el número de albergues para jóvenes excursionistas ha pasado en Alemania de 2.000 a 2.250. La juventud de ambos sexos aficionada a recorrer los lugares pintorescos de Alemania sobre todo durante los meses de verano, ha utilizado los albergues más de siete millones de noches.

Los albergues para la juventud son, como es sabido, una institución moderna destinada a fomentar entre las generaciones juveniles el amor a la naturaleza y el gusto por los viajes.

ESTONIA Y BULGARIA EN LA OLIMPIADA

El interés enorme que los Juegos Olímpicos de Berlín han despertado en todo el mundo queda puesto especialmente de manifiesto en las noticias que el Comité Organizador recibe sobre los preparativos llevados a cabo en los pequeños países, para los cuales la participación en la Olimpiada representa un verdadero esfuerzo y un sacrificio económico considerable.

Así por ejemplo, Estonia ha votado créditos de 27.500 coronas para la preparación y envío a Berlín de un equipo de cincuenta atletas que tomarán parte en las pruebas de lucha, boxeo, levantamiento de pesos, atletismos ligero, natación, remo, backet-ball y tiro de pistola, aparte las pruebas de patinaje y de esquís en los juegos olímpicos invernales.

De Bulgaria, por otra parte, se sabe que, además de los atletas que figurarán en el equipo nacional búlgaro, serán mandados a Berlín por las diversas ciudades búlgaras los mejores atletas locales al objeto de que puedan asistir a los Juegos Olímpicos como espectadores y recoger enseñanzas aprovechables más tarde para el fomento del atletismo y del deporte búlgaros. En conjunto mandará Bulgaria a Berlín más de cien atletas, entre activos y espectadores.

PREPARATIVOS EN GARMISCH-PARTENKIRCHEN PARA LA INFORMACION PERIODISTA

En los días de la Olimpiada Invernal, desde el 6 al 16 de Febrero el interés del mundo se concentrará en Garmisch-Partenkirchen, donde más de 1.500 deportistas se disputarán los honores olímpicos en nombre de veintiocho naciones.

Al objeto de que la información de los Juegos Olímpicos invernales para todos los países pueda realizarse sin inconvenientes han sido notablemente ampliadas las instalaciones de los servicios telefónico y telegráfico.

Desde Garmisch - Partenkirchen podrán celebrarse 2.000 conferencias telefónica diarias con el extranjero y expedir igual número de telegramas. Una línea telegráfica especial une Garmisch-Partenkirchen con el puerto de Emden, lee donde parten los cables para América y otros países de ultramar.

Asimismo han sido tenidas en cuenta las existencias especiales de la información por radio y a este efecto se han instalado seis líneas de transmisión que permitirán la emisión simultánea de informaciones por radio a seis países distintos. Tanto en el Estado de Patinaje como en el Lago Riessersee funcinarán centrales telefónicas y telegráficas.

AUSTRIA EN LA OLIMPIADA DE INVIERNO

El Comité Oganizador de la IV Olimpiada de Invierno ha recibido comunicación oficial del Comité Olímpico austriaco sobre la participación de Austria en los Juegos Olímpicos invernales de Garmisch-Partenkirchen.

Austria tomará parte, definitivamente en las carreras de bobs (dobles y cuadruples) con dos equipos para cada clase en todas las pruebas de patinaje y en las carreras de esquís, excepción hecha en la carrera de fondo de cincuenta kilómetros. Asimismo participación Austria en las carreras de esquís para patrullas militares.

O. FRANZT

Berlín-Enero 936.

JOYAS

de brillantes y diamantes. La máxima calidad y el mínimo precio

ROQUE

Doctor Riesco, 26 y 28

El 24 de Febrero comenzarán las oposiciones a auxiliares de la Dirección de Seguridad

La "Gaceta" de ayer publica la siguiente disposición del Ministerio de la Gobernación:

"Orden disponiendo que las oposiciones a plazas de auxiliares terceros del Cuerpo Auxiliar de Oficinas de la Dirección General de Seguridad den comienzo el día 24 de febrero próximo."

Madrid al día

LA CIUDAD EMPAPELADA

A Madrid ya lo comienzan a empapelar. Sobre la fachada de muchas de casas, en la mañana de hoy, han aparecido las primeras tiras, de vivos colores, de propaganda preelectoral. Se comienza a saber que, sobre la masa, ya más dice una idea que un nombre. Y los partidos que están organizados a la moderna, que saben que la propaganda tiene una técnica, prefieren, antes de dar nombres, que en todas las esquinas de las calles madrileñas haya constantemente la voz de un cartel que grite no solo lo que esa agrupación política representa, sino también, lo que significan los contrarios. Las posiciones de cada uno deben ser claras y precisas.

Pero todos estos carteles, mañana, o en días sucesivos, serán arrancados o tapados. Madrid, por unas horas, aparecerá como una habitación en la que el inquilino, al marcharse, por desavenencias con el casero, arranca el papel a jirones. Y esto, sencillamente, da idea de dos cosas: de poca ciudadanía y de ninguna educación. ¿Por qué no el respeto para toda clase de ideas y toda clase de propagandas? Se dice—no sé hasta con qué razón—que la pasión en política es noble, no creo eso. Los movimientos sionales solo se producen p la sentina del instinto se ha movido. Y ya sabemos que es la parte animal del ser mano. ¿Es que Madrid no más lugares que aquellos en por vez primera se ha fijado propaganda. Es inmenso, y t los lugares son buenos para sucesivamente, cada grupo p co, fije sus programas y de publicidad los nombres que a representarle en las elecci

Bien quisiera yo para Ma para España entera, un mayor píritu de ciudadanía y de c dad, en la acepción honesta norma social que la palabra ne, y que en estas elecciones se avecinan comenzase a imp el respeto mutuo para todas ideas que fuesen lícitas y le mas, que el que ha de decid lo son o no, en definitiva, Gobierno, es el Estado, ja otro grupo político.

Se dirá que sostener esta te es puro liberalismo, y que e beralismo ya está trasnochado la teoría expuesta es de esen liberal mucho mejor. Pero yo c que es sólo de cordialidad hum na entre los que existimos sob el mismo suelo geográfico y ha blamos un idéntico idioma. L hermanos no dejan de ser herma nos, ni se acometen unos a otr porque cada uno de ellos pie de opuesta manera. Los españ no dejamos de ser españoles debemos de luchar entre sí que los sectores en que está vidida la opinión sustenten do nas diametralmente diferentes.

Se que se ha hecho, que se librado cruentas batallas en rras civiles. Pero no en balde te una experiencia y han tra rrido los años. Aqello qe pas lo mismo qe hoy pasaentre las bilas del norte africano, d los moradores de un poblado, p dicamente, en cuanto recoge cosecha, tienen que luchar co moradores del que está ve No estamos en Africa sino e paña, dentro de Europa, y la l si por las ideas existe, debe se ble y leal. Nadie estorbar al s jante. ¡Que Madrid aparezca las fachadas de todas sus c llenas de tiras multicolores! en la ciudad resuenen los g de los propagandistas de las diversas ideas! Pero que trate de impedir lo que el s jante haga.

En las últimas elecciones, e glaterra, he presenciado un h que quisiera ver constantemen reproducido en España, en Madrid de los españoles de t las provincias. Figurarse una za, como la de la Cibeles, un lado de la plaza, cerca del lacio de Comunicaciones, un ca dato de pie sobre su autom hablar en monárquico a una chedumbre que le escucha. Y allá, en esa misma plaza, del opuesto, cerca del Ministerio la Guerra, otro candidato, ta sobre su automóvil, hablar e cialista del mismo modo a gran concurrencia. Y que eso merosos grupos, al terminar oradores de hablar, se disolv tranquilos y hasta fraterniza Esto ciertamente es llegar al do más alto de civilidad.

Pero Inglaterra no es Esp Efectivamente. Pero España esto debiera parecerse a Ingl rra.

JUAN DE EGA

EL ADELANTO de consta de DOCE pág

El Banco Español de Crédito Sucursal en Salamanca

En otra parte de este número se publica el Ba anual del Banco Español de dito correspondiente al ejer 1934-1935, que ha experimen un notable aumento en el rend ejercicio, como lo demuestra saldo depositado que alcanz cifra de 1.308.323.771 pesetas.

Los datos de este balance nen bien a las claras el vol de operaciones de esta en bancaria y la próspera situ y relieve adquirido en el m de las finanzas españolas.

También la Sucursal del Ba en nuestra ciudad, dirigida competentemente por nuestro ilu guido amigo don Ricardo Fer dez Ladreda, presta gran p ción a las necesidades de cr de los industriales, agricultore ganaderos de Salamanca y su p vincia, contribuyendo con su da a mejorar la situación act tiosa por que atraviesan aque clases.

Felicitamos al Banco Esp de Crédito por la halagüeña si ción que revela el Balance a nos venimos refiriendo.

VENDO VACA holandesa, p cada a parir, cuarto parto, p verla y tratar, con Diego Mun en Babilafuente.

La más gloriosa liquidación conocida

ALGO EXTRAORDINARIO

Una venta en gran escala preparada científicamente

MILLARES DE PESETAS que destinamos a la máxima baja de precios

Durante la gran Quincena...

Apertura: lunes, 13 de Enero a las 9,30

Durante la gran venta SACRIFICAREMOS diariamente entre los primeros 100 clientes que entren por la mañana y tarde al abrir NUESTROS ALMACENES un ARTICULO ESPECIAL a PRECIO DE REGALO. Rogamos a las madres dejen sus niños en casa, pues no respondemos de accidentes por la aglomeración en estos PRECIOS ESPECIALES.

Precio Fijo = Todo al contado.

Nuestro «ESPECIAL» para el LUNES, día 13, a las 9,30

500 metros LIENZO

crudo, 70 centímetros de ancho, su precio corriente es de 0,80

EL METRO 35 céntimos.

Un solo corte de 5 metros a cada cliente, durante 15 minutos.

Nuestro «ESPECIAL» para el LUNES, día 13, a las 3,30

400 CUCHILLOS

de mesa, niquelados, su precio corriente es de 1,50

CADA UNO 30 cts.

Solamente dos a cada cliente, durante 15 minutos.

Nuestro «ESPECIAL» para el MARTES, día 14, a las 9,30

300 ALFOMBRAS

terciopelo ruso, su precio corriente 1,50

CADA UNA 60 cts.

Solamente una a cada cliente durante 15 minutos.

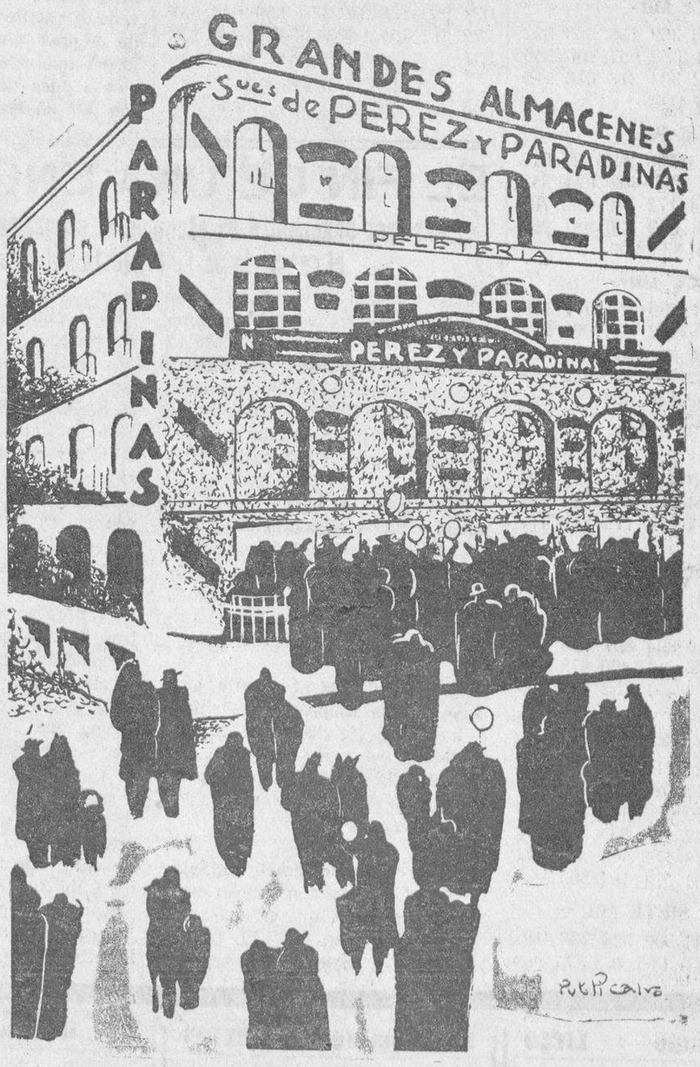

¿Ha visto usted alguna vez mercadería que llora...? Esto no ocurre todos los días; pero durante esta gran semana podrá observarlo en nuestros Almacenes, con los precios «estrellados» que hemos marcado a nuestros artículos

Nuestro «ESPECIAL» para el MARTES, día 14, a las 3,30

500 PIEZAS OPAL

colores lisos de 5 metros, su precio corriente 5 pesetas

CADA PIEZA 2,50

Una sola pieza para cada cliente, durante 15 minutos.

Nuestro «ESPECIAL» para el MIERCOLES, 15, a las 9,30

1.000 SERVILLETAS

damasco «comida», y su precio corriente 0,60

CADA UNA 25 céntimos

Media docena a cada cliente, durante 15 minutos.

Nuestro «ESPECIAL» para el MIERCOLES, 15, a las 3,30

600 TOALLAS

felpa, «Buenos días», gran tamaño, su precio 0,85

CADA UNA 35 céntimos

Solamente dos a cada cliente, durante 15 minutos.

EL JUEVES, 16, hacemos alto para preparar las GRANDES SORPRESAS para el Viernes y Sábado, cuyas ventas empezarán a las 9,30 y 3,30.

NOS PROPONEMOS ATENDER A 10.000 CLIENTES EN LA PRIMERA SEMANA

PUEDE UD. GANAR UN REGALO

hasta de 10 pesetas de valor

Venga usted para examinar los 100 números agraciados, que están a la vista en el interior de nuestros Almacenes.

CUPON

Núm.

No corte este cupón; hay que presentar la hoja entera sin raspaduras.

NO ES PRECISO REALIZAR COMPRAS

para obtener derecho al regalo

Prohibido a los niños recorrer nuestros Almacenes para buscar números; los regalos se entregarán a las personas adultas.

GRANDES ALMACENES Pérez y Paradinas

Universidad de Salamanca 2017

El Adelanto en la Provincia

En Béjar

Las cátedras del Instituto

Por reciente orden ministerial se ha dispuesto que todas las cátedras de este Instituto Nacional sean provistas por oposición, a la vez que las de algunos Institutos más donde existen vacantes.

Hemos de agradecer al señor Villalobos esa disposición por la fijeza que dará al profesorado de este Centro, y, en términos generales, porque resolverá en parte la situación anómala de los catedráticos al abrirles la posibilidad de consolidar su vida académica.

De esperar es que el señor Villalobos continúe prestando su asidua atención a estos problemas —alguno que otro esbozado ya con aplauso general—y a otros como los de primera enseñanza, que afectan, no sólo al país, sino al Magisterio nacional.

Política

La convocatoria de elecciones generales ha subido en unos grados el ambiente político que ya se venía caldeando en regulares proporciones. Los centros políticos de la ciudad se ven concurridos como en los tiempos de gran agitación, y ya han comenzado a realizarse los desplazamientos a los pueblos como iniciación de la extensa propaganda que se piensa realizar.

Brusi

El nuevo gestor provincial de Béjar - Sequeros, don Francisco Brusi Almazán, está siendo muy felicitado por su reciente nombramiento.

El señor Brusi, sin estar afiliado a los grandes partidos políticos, ha procurado siempre, desde su escaño del Ayuntamiento, el favorecer la convivencia de unos y otros y, sobre todo, hacer obra constructiva.

Así al menos nos complacemos en reconocerlo desde aquí, a la vez que esperamos que ponga toda su buena voluntad al servicio del distrito, y de éste, como más debida e inaplazable, en la realización del camino a Valdesangil, que va a haber que llamar el camino de las eternas promesas.

Los secretarios se reunen

Ayer celebraron una reunión los secretarios de Ayuntamiento del partido, al objeto de nombrar un representante del mismo ante la Junta de gobierno del Colegio de Secretarios provincial.

La reunión tuvo lugar en la Casa Consistorial, y por unanimidad fué designado el culto secretario de Guijo de Avila, don Víctor H. Peña.

Nuevo administrador de Loterías

Para cubrir la vacante que dejase por fallecimiento el que durante tantos años fuera administrador de Loterías de Béjar, don Émilio Pérez Pozo, ha sido nombrado su hijo don Angel Pérez Olleros.

Fallecimiento

En plena juventud ha fallecido el competente obrero tejedor Leandro Gómez Hernández, hijo de don Domingo Gómez.

Reciban los desconsolados padres, hermanos y demás familiares nuestro sentido pésame.

A. GARCIA

10-I-36.

SE ADMITEN pupilos, casa particular, buenas habitaciones, Torres Villarroel, número 9.

4-a-3

En Peñaranda

Felicitación

El nombramiento de presidente de la Comisión gestora provincial, recaído en la persona de nuestro querido amigo don Jaime Briz, representante de Peñaranda - Alba, ha causado grata impresión en esta ciudad.

Nosotros, que sabemos los méritos que atesora el señor Briz, bien demostrados con su magnífica actuación como alcalde de la villa ducal, no podíamos menos de recoger la impresión favorable que ha obrado en Peñaranda su nombramiento; y esperamos, mejor dicho, confiamos que ha de interesarse por nuestros problemas con la equidad y justicia en él proverbiales.

Nos priva la antigua amistad que a él nos une, dedicarle los elogios propios en este caso, y queremos que nuestra felicitación vaya impregnada del cariño y de la sinceridad más elocuente, deseándole grandes aciertos en el desempeño del elevado cargo que por su propia laboriosidad, en beneficio de España y de la República, le han conducido a la presidencia.

Fallecimientos

Víctima de penosa enfermedad, sufrida con resignación cristiana, ha fallecido la estimada señora doña Angeles Rodríguez, viuda de Galán.

Joven aún, viuda hace diez y ocho meses, rodeada del cariño de los suyos, muere, tan buena señora, dejando en Peñaranda, donde tanto se la apreciaba, un recuerdo por sus bondades.

Su desconsolado padre, don Eleuterio Rodríguez; hermanos, don José y doña María; padres políticos, don Manuel Galán y doña Filomena Terradillo; hermanos políticos, tíos y demás familia, saben que participamos de su desgracia con toda sinceridad.

—Han subido al cielo los niños Nazario y Antonio González Silva, mellizos, de cuatro meses de edad.

A sus padres, nuestros buenos amigos don Manuel González y doña Petra Silva; abuelos, don Manuel González y don Alejandro Silva, y a la demás familia, expresamos nuestra condolencia por la desgracia que les aflige.

—De Salamanca hemos tenido el gusto de saludar a nuestro distinguido amigo don Ignacio González, activo representante de comercio.

—De Madrid han regresado los comerciantes don Román Luengo y don Germán Serna.

M. DUEÑAS

En Alba de Tormes

Nuestro alcalde, presidente de la excelentísima Diputación

Gran contento debe sentir Alba de Tormes al ver a un hijo suyo en el cargo de presidente de la excelentísima Diputación de Salamanca, como ha sido recientemente nombrado el industrial de esta plaza don Jaime Briz López, y cuyo merecido cargo sabrá desempeñar con el celo acostumbrado en él.

El señor Briz López es y ha sido varios años alcalde de nuestro excelentísimo Ayuntamiento, demostrando, en su actuación, un gran entusiasmo por las causas que afecten a su pueblo natal, todo con la intención de que su pueblo prospere.

Entre las muchas obras que ha realizado como alcalde, una de ellas es las nuevas escuelas recientemente inauguradas, y con el excelentísimo ministro de Instrucción Pública, don Filiberto Villalobos, trabajó incansablemente hasta que consiguió del Estado la subvención para dichas obras.

Otra es la iniciativa y organización para construir una nueva Plaza de Toros, por acciones, para la que tienen recaudadas hasta la fecha unas 30.000 pesetas.

La villa de Alba puede estar orgullosa de este nombramiento, y a la vez segura de que todo cuanto el señor Briz pueda servirla en justicia, la servirá con su nuevo nombramiento, como lo ha hecho hasta aquí con el sólo cargo de alcalde.

Bien merece el señor Briz López que, entre todos sus paisanos, se organice, en su honor, un banquete popular, celebrando así su nombramiento, para lo que lanzo la idea por si quieren recogerla las personas que pueden organizarlo.

Al las muchas felicitaciones que recibirá el señor Briz López, uno la mía muy sincera.

La corresponsal,
PAULITA GONZALEZ CASTRO

EL ADELANTO de hoy consta de DOCE páginas.

En Galinduste

Sin duda habrán creído nuestros lectores que hemos desistido en nuestro empeño de tenerlos al corriente de nuestro desarrollo mercantil; pues no es así amigos míos; es que con el tiempecito que nos ha visitado estas Navidades, no teníamos ganas ni de comer, cuanto más de trabajar. Hoy, que ya parece ha dado principio la normalidad invernal, nos reintegramos de nuevo a nuestra tarea periodística para hacer público que los dos últimos mercados transcurridos en esta villa, no han podido celebrarse por la desmesurada inclemencia del temporal, no obstante, los industriales de esta localidad, Amador Felipe, Fabián Bernabé, Juan Manuel Benito, Primo Sánchez y otros, han sacrificado cerdos en sus casas en cantidades considerables, vendiendo sus productos a precios baratísimos. tenemos la creencia de que estos días estos industriales han rendido todos los productos del cerdo, a precios más reducidos que en Guijuelo. El mercado celebrado hoy, ha entrado ya en todo su apogeo, habiéndose presentado en la plaza toda clase de frutos, legumbres, cereales y demás. También se presentaron dos partidas grandes de cebones, los cuales fueron vendidos todos a 19 pesetas arroba.

Acto simpático

El día 5 de los corrientes, tuvo lugar en el Cuartel de la Guardia civil de esta villa, el acto de hacer entrega de los juguetes de Reyes, remitidos por el Benemérito Cuerpo, a los niños Teresa y Basilio Marcos Domínguez, de esta vecindad, hijos de don Enrique Marcos y doña Manuela Domínguez, los cuales están considerados por el cuerpo como huerfanitos.

El acto se celebró con asistencia de todos los guardias del puesto y sus familiares, concurriendo también la madre de los agasajados.

Al hacer entrega de los juguetes el jefe del puesto, don Aureliano Grande, pronunció un elocuente discurso, en el que después de dirigir un cariñoso saludo a los reunidos, hizo resaltar la simpatía y altruismo del acto que se estaba celebrando. Encomió a los asistentes para que cooperasen con su óbolo al engrandecimiento de actos de esta magnitud, que sirven siempre para mitigar en parte las penas de los huerfanitos de la Guardia civil; a tal extremo llegó la emoción de los niños y demás concurrentes, que el orador se vió obligado a suspender su discurso varias veces, preso de la mayor emoción. Ha sido felicitadísimo por su hermosa peroración. Nuestra más cordial enhorabuena al señor Grande.

Pérdida de una prenda

En el Ayuntamieno de esta villa se encuentra depositada una manta, que ha sido entregada por el señor jefe del Puesto de la Guardia civil, por haber sido encontrada en la vía pública, cuya manta será entregada a la persona que acredite en forma ser su legítimo dueño.

EL CORRESPONSAL

Galinduste, 9 de Enero de 1936.

En Ciudad Rodrigo

Notas teatrales.—Se aplaza el estreno de los señores Pata Gil y Barros

Tenemos detalles concretos del próximo estreno de la obra de nuestro paisano el señor Pata Gil. Este tendrá lugar en el teatro Muñoz Seca, de Madrid, representándose la comedia en tres actos y en prosa, titulada "Innovación", por la compañía que dirige el notable actor Luis Echaide, y en la que figura la eminente actriz Carmen Prendes.

Dificultades surgidas por falta material de tiempo y el compromiso contraído por Eloisa Muro para actuar en provincias, han sido las causas de que se retrase el estreno de "El caballero amor" para fines de Enero o primeros de Febrero, de la que son autores los señores Pata Gil y Barros.

Estamos convencidos de que Francisco Pata Gil obtendrá un éxito con el estreno de "Innovación", comedia premiada en el concurso Muñoz Seca año 1935.

Fiestas populares. — La fiesta de San Sebastián y el padre Crisógono

Una de las fiestas que con mayor regocijo y entusiasmo celebran los mirobrigenses, es la de su santo patrón el glorioso mártir San Sebastián, cuya procesión de traslado de la imagen desde su iglesia, del Arrabal de San Francisco, a la Catedral, donde se celebrará la novena y fiesta, constituirá una manifestación de veneración, asistiendo, a más del sinnúmero de cofrades (sólo hombres), concurrirán también otros muchos, el sábado, día 11 del actual, a rendir tributo de adoración al santo predilecto.

Este año hay que añadir un elemento valioso más a estas fiestas, o sea, que durante dicha novena ocupará la sagrada cátedra el reputado y culto orador sagrado reverendo padre Crisógono, carmelita descalzo, de la residencia de Salamanca, lo que hará que la concurrencia a estos actos sea numerosa.

Este año actúa de mayordomo don Jesús Montejo Iglesias, que procurará dar el mayor esplendor a esta fiesta, siendo su deseo introducir algunas innovaciones a fin de que resulte lo más solemne posible. También está gestionando el que predique el día de la fiesta el mismo orador que lo hace en la novena, o sea el reverendo padre carmelita.

Daremos cuenta de la fiesta. Seguramente la Junta del Casino, o el gerente del Parador de Trastamara, organizarán algún acto.

Otras noticias

Ha sido nombrada maestra interina de El Payo, la señorita Consuelo San Pablo Albín, habiendo salido para dicho pueblo acompañada de su hermano don Laureano San Pablo, con el fin de tomar posesión.

—Regresaron, de Barcelona, don Antonio Martín; de Segovia, la señorita Matilde Martín González, y de Burgos, don Miguel López, profesores del Instituto.

—Marcharon, para Navasfrías, el maestro don Antonio Hernández Picado y su señora, después de pasar las vacaciones.

—Para Madrid, el farmacéutico don Eladio S. Abarca.

—Continúa mejorando de las lesiones que se produjo a consecuencia de la caída sufrida el día 6 del actual, el comerciante de ésta, señor Cuadrado. Sobre este suceso hacemos constar que el primero que le asistió, por haber sido llamado para ello, fué el médico de ésta, don Bernabé Hernández.

—Marcharon, para Granada, Jesús García Carbajal; para Salamanca, Justo Galán Ramajo, Joaquín Sánchez Rodríguez, Manuel Tabares y las señoritas Conchita Pacheco y Pilar Méndez, estudiantes.

S. VEGAS ARRANZ

ZAMORA AL DIA

La "Cedá" no descansa

Continuando la propaganda que ante las próximas elecciones viene haciendo en esta provincia Acción Popular, el domingo próximo se celebrarán actos en los pueblos de Villanín de Campos y Villafáfila, interviniendo don Gervasio Cabegada, don Alfredo Nieto y don Tomás Otero, en el último de citados pueblos, y don Valentín Quevedo, don Aurelio Rodríguez y don Venancio Hernández, en Villanín, así como el propagandista de la JAP, don Ramón Revuelta.

Las madres amantísimas

En el pueblo de Vadillo de la Guareña y por disposición del Juzgado de Instrucción de Fuentesaúco, ha sido detenida Petra Rodríguez Fiel, la cual se halla acusada de un delito de infanticidio.

Próximos estrenos

En breve volverá a ser nuestro huésped, a fin de la semana entrante y durante tres días, la Compañía titular "A" del Circuito teatral "Empresas Reunidas", que actualmente se halla en esa ciudad.

Pondrán en escena, estrenándolas aquí, tras de haberlo hecho en Salamanca, la comedia de Muñoz Seca "Sola" y la de los ilustres hermanos don Serafín y don Joaquín Alvarez Quintero, "La inglesa Sevillana".

Esperamos con satisfacción la enésima aparición de las huestes de Pepita Meliá, para hacerle objeto de las manifestaciones de simpatía a que por su actuación son acreedores.

Mercado de granos

Bastante desanimadillo se vió el viernes último el mercado cerealista y en el que se registraron los precios que siguen, notándose alza en la cebada, que se pagó a 45 reales fanega, el centeno, a 54; el guisante, a 63 y 64; las algarrobas, a 64 y 65; avesas, a 66 y garbanzos, a 45 pesetas fanega.

De viaje

Se encuentra en Madrid, el alcalde de esta capital, don Tomás Tomé Prieto.

A. MOSTAJO

SE ARRIENDAN PASTOS, guardados, para ovejas, hasta San Pedro, en "El Barrero de Porquerizа". Razón, José León, Doctor Riesco, 58.

En Vecinos

Para el próximo día 20 del corriente mes, fiesta de los Mártires y con el fin de allegar fondos para adquirir un aparato de radio para la escuela de niños de este pueblo, un grupo de jóvenes de ambos sexos, dirigidos por el señor maestro, proyectan representar una función teatral consistente en la bellísima comedia de los hermanos Machado "La Lola se va a los puertos", y el sainete quinteriano "El ojito derecho".

Son los jóvenes actores Amalia Martín, Pascua Rodríguez, Emiliana Díez, Manuel Sánchez, Eliseo Lucas, Antonio López, Ramiro Díez, Félix Herrero, José María Martín y Bienvenido Iñigo. Para acompañar a la protagonista (Amalia Martín) en sus canciones flamencas vendrá salvo fuerzas mayores un joven guitarrista salmantino, lo cual realzará más bellezas que encierra dicha comedia: la copla flamenca y su hermana de arte, la guitarra, en su continuo rodar por el mundo.

Animo, pues, y a cooperar todos para que este fin tan altamente educado, y en beneficio de todos obtenga un éxito, llegando a ser realidad lo propuesto.

EL CORESPONSAL

SEPA VD. QUE SE PUBLICARON Para 1936

LAS AGENDAS BAILLY-BAILLIERE MADRID

AGENDA DE BUFETE
DIETARIO
MEMORANDUM DE LA CUENTA DIARIA
AGENDA CULINARIA
AGENDA DE BOLSILLO CARNET

BLOC CALENDARIO DE MESA

DE VENTA EN
LIBRERIAS, PAPELERIAS Y BAZARES
y en Casa BAILLY-BAILLIERE, Madrid (Apdo. 81, MADRID)

¡SOLICITE PROSPECTOS!

VENDO CASAS de nueva construcción en la calle de Juan Velázquez, que pueden rentar un ocho por ciento. Para informes, Camino Viejo de Villamayor, letras F. V.

3-2

Instrucciones a los delegados gubernativos en relación con los actos de propaganda electoral

El ministro de la Gobernación ha enviado a los gobernadores civiles el siguiente telegrama circular:

"El máximo respeto a la libre emisión del pensamiento, exige el máximo cumplimiento de las leyes fundamentales del Estado, y en su virtud, y al objeto de que instruya a los delegados de su autoridad en cuanto al cumplimiento de su misión en las reuniones públicas, habrá de tener en cuenta las siguientes prohibiciones:

1.ª Ataque a naciones extranjeras que puedan producir conflictos internacionales (artículo 134 del Código penal de 27 de octubre de 1932).

2.ª Amenazas o injurias al jefe del Estado (artículo 149 del mismo Código).

3.ª Ataques a las Cortes mientras no estén disueltas (artículo 161 idem).

4.ª Injurias e insultos a ministros o autoridades civiles y militares en ejercicio de sus funciones (artículo 264 idem).

5.ª Expresiones subversivas contra el régimen con vivas, ademanes o gritos capaces de provocar aclamaciones encaminadas a tal fin (artículo 169 idem).

6.ª Las que tiendan a escarnecer dogmas o ceremonias de cualquier religión que tenga prosélitos en nuestro país (artículo 239 idem).

7.ª Las que induzcan a rebelión, sedición o atentado personal (artículo 238 y 258 idem).

8.ª La exhibición de distintivos, banderas, basderines y emblemas de subversión política o social o prendas de vestir que signifiquen la formación de milicias o masas uniformadas. (Decreto de 22 de junio de 1935, "Gaceta" de 18 de julio).

9.ª Ataques a institutos armados y al Ejército como colectividad.

El delegado de la autoridad antes de comenzar los actos, hará saber el contenido de esta circular a los que han de tomar parte en él, y si, no obstante, algún orador incurre en la prohibición que taxativamente se precisa, procederá a suspender el acto y desalojar el local y a la detención del orador, que será puesto seguidamente a disposición de la autoridad judicial para los efectos consiguientes".

RECETAS DE COCINA

CANAPES DE SARDINAS

Ingredientes: una lata de sardinas en aceite, un pan inglés; cien gramos de manteca; dos huevos duros; el jugo de un limón.

Córtense seis rebanadas de pan, de acuerdo con el tamaño de las sardinas, úntense de manteca y depositense en el horno, hasta que se doren nada más.

Extraídas las sardinas de la lata con mucho cuidado, para que salgan enteras, se les quita la piel y se coloca una sobre cada rebanada de pan. Picad finamente y por separado la clara y la yema de los huevos duros, con las que se "decorarán" las sardinas.

Poned en una taza, aparte, setenta gramos de manteca, el jugo del limón y un poquito de sal. Luego de batido todo ello bien con una espátula, ponedlo en una manga de fina boquilla, para acabar la ornamentación de los canapés.

BIZCOCHOS ALMENDRADOS

Ingredientes: cuatro huevos; doscientos gramos de azúcar; ciento cincuenta gramos de harina; tres cucharadas de almendras molidas; una cucharadita de esencia de vainilla; una cucharada de azúcar impalpable.

Batid los huevos y el azúcar hasta que llegue la preparación al punto de bien espumosa, en cuyo momento le añadiréis la harina, las almendras y la esencia de vainilla. Revolver muy suavemente y rellenar hasta la mitad unos moldecitos previamente enmantecados y enharinados. Cocinar en horno no muy vivo y, cuando estén cocidos los bizcochos, espolvorearlos con el azúcar impalpable.

CANUTOS DE ROQUEFORT

Ingredientes: doscientos gramos de masa de hojaldre; ciento cincuenta gramos de queso Roquefort; cien gramos de manteca; una cucharada de azúcar impalpable.

Preparad doscientos gramos de masa de hojaldre; haced con ella un bollo; estiradla hasta que quede bien fina; recortad tiras de un par de centímetros de ancho por diez o cosa así de largo y llenar con eas unos moldecitos a propósito y ponerlos sobre una chapa mojada con agua fría, a cocer en horno muy caliente, hasta que estén doraditos. En este momento, sin retirarlos del horno, donde deberán permanecer aun unos minutos, los espolvoreais con el azúcar impalpable.

Aparte, habréis cernido el queso y la manteca, que colocados en una manga con boquilla lisa, os servirán para rellenar los canutos.

MARTA PEGGY

En el Canal de Suez

Otra vez la preocupación por los movimientos de los buques ingleses en el Mediterráneo. He aquí al «Barham», anclado a la entrada del Canal de Suez

MAQUINAS PARA ESCRIBIR IDEAL Y ERIKA

Es negocio muy lucrativo

la venta de nuestras modernísimas máquinas para escribir. Buenos precios y condiciones. Se necesitan representantes por cuenta propia para provincias. Pídanse catálogos y detalles.

Ideal para oficinas.

Erika para viaje y pequeños comerciantes.

NAUMANN, Cortes, 573 - Barcelona

valor

Universidad de Salamanca 2017

¡Fíjese en la marca!

Las lámparas se adquieren para obtener luz. Es la razón suprema que obliga a pedir Osram-D, la lámpara de doble espiral en atmósfera gaseosa, la de las mil horas, en promedio, de emisión lumínica eficiente.

Hasta un 20 % de más luz por watio.

OSRAM-D

OSRAM, Apartado 251, Madrid
Mándenme gratis su folleto ilustrado de 32 páginas "La buena visión"

Nombre: .....
Población: .....
Calle: .....
Provincia: .....

DEL VIVIR

Las almas por dentro

Evaristo, el popular actor cómico, gozaba prestigio merecidísimo de hijo modelo y de camarada ejemplar. Adoraba en su padre, con quien vivía —su madre falleció al alumbrarle— y cuanto ganaba era para él. La simpatía avasallante que, merecidamente a un perfume, emanaba de su conversación, nacía de la estricta limpieza de sus hábitos. Sosegado, afectuoso, modesto e incapaz de traicionar a nadie, Evaristo no abusó nunca del vino ni gustaba de irse de picos pardos, ni hablaba mal de sus compañeros, ni hizo jamás llorar a una mujer. En el teatro, vivero ubérrimo de envidias, todos le admiraban como artista y le querían por dadivoso, pues de telón adentro no había necesidad que su misericordia no socorriese. Agradecidas a la acogedora llanera de su trato y a su encendida caridad, sus compañeros le llamaban "paño de lágrimas" y tan reiteradamente le nombraron así, que llegaron a sugerirle el orgullo de su bondad. Como otros alardean de apuestos o de geniales, Evaristo empezó a presumir de santo. Lleno de ingenuo optimismo veía en cada amigo un hermano, y su filantropía, expontánea hasta entonces, tornóse discursiva. Creyendo conocerse el engreído sintió la vanidad de su bondad.

—¡Todos me quieren y yo quiero a todos! solía exclamar mirándose al espejo, ¡qué bueno soy!... Y un regocijo enmelado, inefable, le rebosaba sabrosamente del corazón.

Una tarde, al volver a su casa encontró a su padre difunto. La muerte le sorprendió sentado en una butaca mientras leía un periódico, y le hirió de manera tan rápida, que en sus facciones no había sufrimiento. Transido de dolor Evaristo —arquetipo de hijos—cayó de hinojos, anegado en llanto, y cuando transcurridas varias horas pudo hablar, telefoneó al teatro su desgracia.

—No venga usted por aquí —le contestó el empresario—ni se preocupe de nosotros. Suspenderemos la función...

Aquella noche, Evaristo y la mayoría de sus compañeros de farándula la pasaron velando el cadáver, cuyo perfil se endurecía, parecía más aguileño. A la mañana siguiente se verificó el entierro, al que acudieron varios centenares de personas. El duelo "se despedía en el cementerio", y lo presidió el hijo del finado. Traspuesto el patético instante de la inhumanación, todos los allí presentes fueron abrazando a Evaristo. Lo hacían conmovidamente y casi sin hablar. Evaristo les abrazaba—y sobre el pecho de muchos de ellos, de los más íntimos—sus ojos afligidos dejaron la huella de una lágrima. Aquellas manos que fraternales, le acariciaban la espalda y los hombros, a la vez que le consolaban le enternecían. Similar a un lazo corredizo el dolor le oprimía la garganta.

—Evaristo, hermano... ten valor—dijo uno abrazándole.

—Gracias, Martínez.

Y otro:

Se valiente: considera que "él" ya no sufre...

—Es verdad; gracias, López querido; gracias... Adios.

—Ten resignación: hasta luego...

—Hasta luego hermano. ¡Dios vaya contigo!...

—De repente, presa de nerviosa impaciencia comenzó a palparse las ropas con ambas manos y a mirar espantado en torno suyo. Las pupilas se le salían de las órbitas. Parecía enfermo. Los circunstantes le rodearon sobresaltados.

—¿Qué tienes?... ¿Te duele algo?...

El repuso vacilante:

—No... no me duele nada. Es... es...

Seguía registrándose los bolsillos y concluyó:

—Es... ¡que me han robado la cartera!...

Entre los que tal oyeron hubo un clamor de indignación. Alguien preguntó:

—¿Con mucho dinero?

—Con cuatro mil pesetas. Toda mi fortuna...

Al salir del cementerio Evaristo, aprovechando una distracción de sus acompañantes tomó un "taxi" y sólo—necesitaba hallarse sólo—regresó a su casa. Sufría el desdichado conforme únicamente los ingenuos, los incapaces de dudar de nadie, pueden sufrir, y era tan hondo y desarticulador su abatimiento que hasta los huesos le dolían; porque las creencias son las cimas de nuestro mundo moral y perder una fe es como caerse de una torre. Más que la importancia de la suma desaparecida le afligía la indignidad del ladrón. ¿Quién pudo llevar su vileza al extremo de aprovecharse de su duelo para robarle? ¿Qué hijo de Judas, mientras le abrazaba cometió la infamia de desvalijarle? ¿Sería Martínez?... ¿Sería López?... Y Evaristo reconociéndose vencido, burlado, expoliado, acaso por el más fraterno de sus compañeros comprendió a los misántropos.

—¡Nadie se parece a mí!—sollozaba:—¡Nadie! ¡Sólo yo soy bueno!...

A la mortificante humillación de la befa que había sido víctima, se aunaba el dolor de sus ahorros perdidos Iba acerándose a la vejez y el porvenir le inquietaba. Aquellas cuatro mil pesetas, reunidas a costa de muchas privaciones, podían hacerle falta; eran su refugio, "su mañana" y recordando su desaparición se sentía infeliz.

De pronto se estremeció y chasqueó la lengua, como si algo amargo le hubiese subido a la boca.

—Pienso en mi dinero—murmuró—más que en mi padre... ¡y eso no está bien!...

A impulsos de su voluntad, durante unos momentos la imagen del difunto le señoreó el espíritu, y sobre su recuerdo sus ojos fatigados volvieron a llorar. Pero a continuación y a despecho suyo del arcano de su subconsciencia la idea de sus malogradas economías tornaba a retoñar, obsesionante, torcedora, interesada. Evarista lo advirtió con horror: era aquella la primera vez que se asomaba a los bastidores de su alma y reconociéndose casi tan codicioso y mezquino como el que horas antes le había despojado de su cartera, tuvo asco de su condición.

—Yo ignoraba—suspiró—que quería a mi dinero más que a mi padre. Soy un miserable; soy como todos...

Y aquella noche Evaristo, muriéndose moralmente, se quedó sólo—como los cadáveres—porque dudó de la amistad y dudó de sí mismo.

EDUARDO ZAMACOIS

BICICLETAS, GERARDO MIÑAMBRES

«THOMANN» «ALCYON» «G A C» «SUPER B H» «MIÑAMBRES» «GALGO» «PROPAGANDA»

Las mejores marcas, completamente equipadas y garantizadas.

Sin equipo extra, desde 170 pesetas.

Se desean agentes que compren un modelo.

CALLE DE ZAMORA, NUMERO 50, SALAMANCA

Santiago Hernández Martín
MEDICO-DENTISTA
Consulta de 10 a 1 y de 4 a 7
RUA, 12.—Teléfono 2189

SE ARRIENDA almacén de aceites, con 24 zafras, y su pozo correspondiente. Infonmarán, Avenida de Canals, número 21.

8-7

RADIOFONICAS

Recepción de las ondas cortas

Las horas diurnas más convenientes

La radiotelefonía nos tenía acostumbrados a escuchar durante años las mismas emisoras con una calidad de reproducción casi uniforme y sobre las mismas longitudes: ondas medias y largas. Se sabe, por ejemplo, que los atmosféricos y los parásitos locales juegan un papel muy impontante en esas gamas de ondas y que la recepción puede ser muy desfavorable, especialmente en las tardes calurosas de verano. Además, se tiene en cuenta generalmente que de día no se pueden recibir más que muy pocas estaciones ,mientras que al caer la tarde se escuchan la mayor parte de las emisoras. Para la recepción en ondas cortas las condiciones son, en cierto modo, diferentes. Por esta razón conviene, que los radioaficionados que desean dedicarse a este interesante aspecto de la radiotelefonía, estudien previamente las condiciones fundamentales de esta técnica.

En la escala de ondas cortas de los receptores modernos, vemos que los nombres de las emisoras abundan en determinados sectores de aquélla. Esto se halla de acuerdo con la realidad: en efecto, lo que nos interesa ante todo es oir la radiotelefonía y por esta razón se han reservado para la "recepción de las ondas radiofónicas", determinados sectores de las gamas de ondas cortas. Si buscamos emisoras fuera de estos sectores, oiremos únicamente las de telegrafía y tal vez algunas emisoras de aficionados que a veces pueden proporcionarnos alguna distracción.

La radiotelefonía en ondas cortas ocupa exclusivamente los sectores que acabamos de mencionar y que se indican con el nombre de "bandas de ondas cortas". Las bandas principales pueden dividirse como sigue:

1, banda de 16 m.; 2, banda de 19 m.; 3, banda de 21 m.; 4, banda de 25 m.; 5, banda de 31 m.; 6 banda de 49 m.

Los no iniciados se preguntarán por qué se necesitan tantas bandas para un número de estaciones relativamente pequeño y sobre todo no comprenderán cómo se recibe, por ejemplo, en todas las bandas la misma emisora de Daventry. Sin embargo, si se examinan las cosas un poco más de cerca, se comprende inmediatamente que este mismo emisor de Daventry cambia su longitud de onda según la hora del día, o que a horas determinadas utiliza simultáneamente varias longitudes de onda.

La causa de este estado de cosas es debida a que las bandas de longitudes de onda se comportan distintamente en lo que se refiere a su propagación y, por consiguiente, es preciso utilizarlas de una manera completamente diferente. Un ejemplo práctico hará comprender mejor estas ideas. Nos limitaremos a la emisora de Daventry, la cual, como se sabe, está situada aproximadamente en el centro de Inglaterra: supongamos que Daventry comienza a trabajar a mediodía y que se desea efectuar una emisión para que se reciba perfectamente en América. Como en Daventry es mediodía, en Norteamérica serán exactamente las siete de la mañana. Por consiguiente—y esto es lo que principalmente importa—la región completa que cubrirá esta emisión, se halla iluminada por la luz del día. Así, que las tres primeras bandas de onda y en caso necesario la cuarta, convienen perfectamente para las emisiones efectuadas durante las horas de luz solar. Por lo tanto, para recibir las emisiones de Daventry, se escogerá una o dos longitudes de onda en estas "bandas diurnas". Algunas horas más tarde, habrá que elegir una onda un poco más larga, porque a medida que avanza la hora se hallará en la oscuridad una porción siempre mayor que la región a cubrir. Y cuando el trayecto completo esté invadido por la oscuridad, se utilizará la banda nocturna de 49 metros.

He aquí un aspecto interesante de las curiosidades que presenta la recepción de las radiofónicas ondas cortas.—FRANCISCO FRANCO.

Congreso para los radiotécnicos

Del 17 al 23 de Febrero de 1936, se celebrará en París un congreso de los radiotécnicos, al cual asistirán los representantes de un gran número de países. Durante este congreso se discutirá, especialmente, los problemas de las ondas cortas y del de programas con los países ultramarinos.

La radio italiana y las sanciones

El semanario sinhilista italiano "Radiocorriere", acaba de publicar una nota del Ministerio de Prensa y Propaganda, exponiendo los datos comunicados a las emisoras de la península para responder a las medidas "sancionistas".

Se continuará difundiendo, sobre todo, la música italiana, así como también la de los países que no se hayan pronunciado por las sanciones. Sin embargo, se reservará algún espacio a la música francesa. Pero ni un sólo trozo de música de los países sancionistas figurará en los programas de las emisoras italianas.

La nueva emisora finlandesa de Lahti

Según nos informa "World Radio", los trabajos para la construcción de la nueva emisora de Lahti, se hallan ya en un estado tal, que las emisiones de ensayo podrán comenzar dentro de muy poco. La energía de esta emisora es de 220 kilovatios, y podrá, eventualmente, ser duplicada y elevarse, por consiguiente, a 440 kilovatios.

Retransmisión desde la Opera de Budapest

Durante la próxima temporada, la Sociedad de Radiofonía de Budapest, efectuará la difusión de cinco óperas. Además, la orquesta de la ópera dará diez conciertos por mes: todos se radiodifundirán.

Inter-radio Salamanca

Programa para hoy, domingo

14,00: Nota de sintonía.—14,05: Programa musical variado.—14,20: Discos escogidos.—15,10: Música de baile.—15,30: Fin de la emisión.—22,00: Nota de sintonía.—22,05: Servicio meteorológico y farmacéutico. — 22,10: Programa musical variado.—22,30: Transmisión, desde el Café Novelty, del concierto que interpretará el cuarteto "España". Violines, Antonio Arias y Juan S. Quintero; violoncello, Pablo Ceballos; piano, Gerardo Gombau. En los intermedios, programa musical variado.—24,00: Fin de la emisión.

Programa para mañana, lunes

14,00: Nota de sintonía.—14,05: Cambio de moneda.—14,10: Programa musical variado. — 14,30: Discos escogidos.—15,00: Crónica femenina, por José Juanes. Crónica de modas, por Halma Yusepp.—15,15: Música bailable.—15,30: Fin de la emisión.—18,00: Nota de sintonía .Hora del radioyente. Peticiones de señores socios protectores.—19,00: Cotizaciones de Bolsa, facilitadas por el Banco del Oeste de España. Servicio meteorológico. 19,10: Programa musical variado.—20,00: Fin de la emisión.—22,00: Nota de sintonía.—22,05: Servicio farmacéutico y meteorológico.—22,10: Programa musical variado.—22,30: Noticias de Prensa, transmitidas directamente desde Madrid. Noticias locales y provinciales.—22,50: Fragmentos de ópera y zarzuela.—23,45: Música de baile.—24,00: Fin de la emisión.

PARA LOS NIÑOS

LAS TRES MONEDAS DE PACO

Paco, el labriego, estaba trabajando la tierra, una buena mañana, cuando hacia él vió venir un gran señor, al que jurara, si esto del jurar no fuera tan feo, haber visto alguna vez antes de entonces. ¿Quién sería? ¿Quién no sería? Pues era, nada menos, el rey, el mismísimo rey de la tierra de Paco, que todavía tenía rey.

¡Claro que lo había visto alguna vez, alguna que otra, nada más, pero lo había visto. Naturalmente: en las monedas que recibía de jornal. Y, a propósito de las monedas, como si le adivinara el pensamiento, el monarca, una vez llegado a él, le preguntó:

—¿Cuánto ganas, buen hombre, por tu trabajo?

—Pues, amigo mío (no quiso darse por aludido de que estaba ante el rey, para evitarse ceremonias), amigo mío, gano todos los días tres monedas de plata.

—¿Qué empleo les dás?

—Gasto la primera, en comer; la segunda, la pongo a interés y con la tercera pago una deuda.

—No te entiendo.

—Porque tienes poca entenderas. La cosa, es bien clara: empleo la tercera parte de mi jornal, en alimentarme yo; otra, en alimentar a mis hijos, y la restante, en dar de comer a mis padres.

Quedó el rey encantado de la respuesta y, para premiar la bondad y sabiduría que ella reflejaba, ofreció:

—Dime ahora qué quieres en premio a la sinceridad con que me has contestado.

—Pues quisiera... quisiera, majestad—dijo, doblando la rodilla—tener el honor de poder admirar vuestra apostura cien veces seguidas.

Comprendió el rey la "indirecta", y le dió cien monedas de plata, con lo que Paco tuvo que reconocer que no había perdido el día.

CARMINA FONSECA

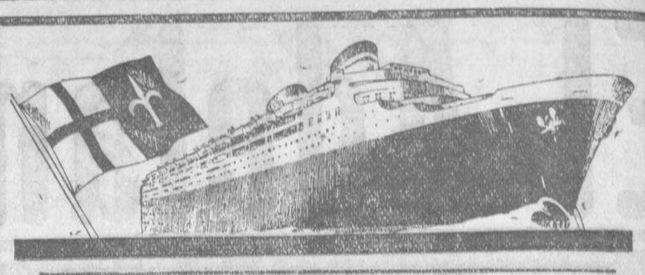

BARCELONA - BUENOS AIRES

AUGUSTUS

7 Febrero de Barcelona

Escalas: Río Janeiro, Santos, Montevideo y Bueno Aires

BARCELONA - VALPARAISO
(Vía Panamá)

ORAZIO

21 Febrero de Barcelona

Escalas: Venezuela, Colombia, Panamá, Ecuador y Perú.

Para ambas líneas, Médico, cocinero y personal español

GIBRALTAR - BUENOS AIRES

NEPTUNIA

27 Enero de Gibraltar

Escalas: Pernambuco, Bahía, Río Janeiro, Santos, Río Grande, Montevideo y Buenos Aires

"ITALIA" - "COSULICH"

Agencia General:

BARCELONA: Rambla Santa Mónica, 31-33

Oficina de MADRID: Alcalá 65

Para pasajes de cámara, dirigirse:

En SALAMANCA: Victorino Ronco, Plaza de la Fuente, 3

EL ADELANTO 12-1-36

Caja de Ahorros y Monte de Piedad de Salamanca

ZAMORA, 27, E ISABELES, 1.—EDIFICIO DE SU PROPIEDAD

Establecimiento benéfico fundado en 1880, inscrito en el Registro especial de entidades de Ahorro del Ministerio de Trabajo por Real Orden de 2 de Diciembre de 1930

SUCURSALES: PEÑARANDA DE BRACAMONTE, ZAMORA Y BEJAR

Operaciones que realiza:

Libretas ordinarias de ahorro..... 2,50 % anual
Imposiciones a seis meses..... 3 % —
Imposiciones a doce meses..... 3,50 % —

PRESTAMOS: Con garantía personal, hipotecaria, de valores del Estado, de mercancías depositadas en los Almacenes Generales y de ropas y alhajas; al 5 por 100 hasta 2.000 pesetas y al 5,50 por 100 cantidades superiores.

HUCHAS DE AHORRO: Muy prácticas para ahorrar en casa, se facilitan gratuitamente.

SELLOS DE AHORRO: Se expenden a diez, veinticinco, cincuenta céntimos y una peseta y se admiten como metálico en las imposiciones de Caja de Ahorros y en las operaciones del Monte de Piedad.

HORAS DE OFICINA: Mañana, de nueve y media a una; tarde, de cuatro a seis; fiestas no dominicales, de diez a doce. Los domingos no se abre.

Ahorre desde hoy mismo y encontrará mañana una fortuna

EL CONSEJO DE ADMINISTRACION está formado por los prestigiosos salmantinos siguientes: Presidente, D. Fernando García Sánchez; Vicepresidente, D. Julio Ibáñez Moreno. Secretario, don Manuel Sánchez Fabrés; Vicesecretario, D. Antonio Crespo Colmenar; vocales: D. Manuel González Calzada, D. Enrique Esperabé Arteaga, D. Filiberto Villalobos González, D. Vicente García Martín, D. Mariano Rodríguez y Rodríguez, D. Manuel Ambrosio Bellido, D. Angel Llorente Sánchez, D. Juan Mirat Dominguez, D. Luis Infante Ortiz, D. José Gordo Centenera, D. Fernando Iscar Peyra, D. Emilio Román Retuerto, D. Primitivo Santa Cecilia, D. Nicolás Rodríguez Aniceto, D. Manuel del Yerro y Ruiz Zorrilla, D. Ricardo G. González Borreguero, D. Paulino Sierra Corrales, D. Manuel Sánchez García, D. Antonio Estella y Bermúdez de Castro y D. Martín Tapia López

VERDADERAS GANGAS

Todos los artículos de la CASA VILLORIA que se liquidaban en la calle Doctor Riesco, continúan liquidándose en Espoz y Mina, número 8, donde encontrará el público precios verdaderamente rebajados, tanto en aparatos de luz, como interruptores, «lámparas metal» y todo lo concerniente en este ramo

Con cada compra se regalará un enchufe

Gran Quina La Praviana.- El mejor tónico que estimula el apetito : Venta en farmacias, droguerías y ultramarinos : Pedidos al Centro Farmacéutico Salmantino

Banco del Oeste de España

CAPITAL TOTALMENTE SUSCRITO..... PTAS. 10.000.000
RESERVAS ..... " 1.250.000

CASA CENTRAL: SALAMANCA.—CALLE DE ZAMORA, 2
EDIFICIO DE SU PROPIEDAD

SUCURSALES Y AGENCIAS: Alba de Tormes, Aldeanueva del Camino, Arroyo del Puerco, Avila, Béjar, Burguillos del Cerro, Candeleda, Cañaveral, Ciudad Rodrigo, Coria, Hervás, Jaraiz de la Vera, Lumbrales, Miajadas, Peñaranda de Bracamonte, Plasencia, San Vicente de Alcántara, Torrejoncillo, Valencia de Alcántara, Vitigudino y Zafra.

FILIAL DEL

Banco Urquijo - Madrid

Capital: Ptas. 100.000.000

BANCOS COFILIALES:

BANCO URQUIJO CATALAN, BARCELONA
Capital: Ptas. 25.000.000

BANCO URQUIJO VASCONGADO, BILBAO
Capital; Ptas. 20.000.000

BANCO URQUIJO DE GUIPUZCOA, SAN SEBASTIAN
Capital: Ptas. 20.000.000

BANCO MINERO INDUSTRIAL DE ASTURIAS, GIJON
Capital: Ptas. 10.000.000

BANCO MERCANTIL DE TARRAGONA, TARRAGONA
Capital: Ptas. 3.000.000

OPERACIONES QUE REALIZA: Cuentas corrientes a la vista y a plazo. Caja de Ahorros en libretas ordinarias de cualquier clase, tengan o no condiciones limitativas.—Imposiciones a plazo fijo, abonando en todas ellas intereses a los tipos máximos autorizados por el Consejo Superior Bancario. Compra-venta y custodia de toda clase de valores.—Descuento y cobro de cupones y títulos amortizados.—Canje y conversión de títulos.—Suscripciones a empréstitos.—Descuento y negociación de letras documentarias y simples.—Préstamos y créditos con garantía personal y de valores.—Giros, órdenes telegráficas y cartas de crédito sobre España y el Extranjero.—Aceptaciones y domiciliaciones.—Compra y venta de billetes y monedas extranjeras, y, en general, toda clase de operaciones de Banca, Bolsa y Cambio. Se facilitan HUCHAS para el ahorro a domicilio.

CAJAS DE ALQUILER: Departamentos individuales desde 30 pesetas al año.

EL ADELANTO ES EL PERIODICO DE MAYOR CIRCULACION DE LA PROVINCIA

Universidad de Salamanca 2017

PAGINA CINEMATOGRAFICA

Una hermosa fotografía de Joan Crawford, bella actriz cinematográfica, en el retiro de su "budoir".

Consejos de una estrella

"Comed bien y estudiad mucho„ dice Jeanette Mac Donald

Hasta ahora todos sabíamos que la aplicación al estudio, la constancia y la vocación eran los elementos indispensables para triunfar en cualquier carrera.

Según Jeanette Mac Donald sin embargo, la alimentación apropiada en la adolescencia tiene tanta importancia como cualquiera de los otros requisitos. Para ella, la alimentación y el estudio contribuyen poderosamente a la eficiencia.

La encantadora estrella de la deleitosa voz es ejemplo admirable del talento artístico bien dirigido; de consiguiente sus palabras tienen el peso de la autoridad.

A la juventud, Jeanette ofrece el siguiente consejo:

"Comed todo lo que mamá os dé y estudiad todo lo que podáis, porque algún día necesitaréis energía y conocimientos".

Miss Mac Donald atribuye su éxito, en gran parte, a la observación de su propio consejo.

"Todo lo que hice por el desarrollo físico de mi persona en la niñez—dice—, y todo lo que aprendí en el colegio, me ha servido para mi carrera en la pantalla. Creo que de no haberme acostumbrado a comer lo que mi madre me servía, y de no haber estudiado con tanto empeño nunca hubiera llegado a la posición actual.

"La alimentación es factor de gran transcendencia. Es la base de la salud, especialmente en la juventud, cuando el cuerpo se está desarrollando. El cuidado que se tiene entre la edad de trece y diecinueve años es de enorme beneficio en años posteriores. Está probado que la generación presente tiene mayor estatura que las anteriores, y eso se debe a la alimentación equilibrada. De ahí mi consejo sobre la obediencia a la madre que sabe lo que le conviene a sus hijos.

"En cuanto se refiere a mi profesión, puedo decir con experiencia que la actriz consume más energía que cualquiera otra mujer. Por eso debe dar constante atención a su salud. Es una necesidad imprescindible, para mantener la mente despejada".

Miss Mac Donald observa que para distinguirse en la pantalla en estos tiempos, se requieren conocimientos muy variados.

"Por ejemplo", continúa, "es mucho más fácil personificar a una muchacha francesa después de haber estudiado el clima, las costumbres y la historia de Francia.

En la película "¡Oh, Marietta!" me tocó representar a una noble dama del siglo dieciocho, que se hacía pasar por una muchacha "Casquette". La psicología de tal personaje sólo puede comprenderse después de haber estudiado aquellos detalles.

La artista de cine necesita estudiar muchas otras materias, como gramática, dicción, baile, canto, idiomas, y hasta ciencias domésticas para una que otra escena de cocina.

El cine es hoy una industria muy especializada y competida, que atrae a personas de ingenio. Para progresar en este nuevo arte la mente debe estar en continua vigilancia".

Ante los resultados obtenidos por Jeanette Mac Donald, sus indicaciones para destacarse en la pantalla sin duda serán seguidas por muchas estrellas en embrión.

CLEMENTE RODRIGO

El Cine y el Arte

Cuando yo recuerdo muchas veces una película que cuando por primera vez desfiló ante mis ojos, me emociono profundamente, pero por esa emoción que los programas anuncian, causan los film llamados de "miedo", sino por los verdaderamente humanos que algunos llaman "cursis" por no haber comprendido y otros por haberlos comprendido y querer ocultar que esas escenas llenas de emoción verdaderamente lógica llegaron a hacer que se les saltasen las lágrimas —como vulgarmente se dice—y pretenden que son absurdas porque ellos creen que el cine es un espectáculo solo de entretenimiento, y espectáculo es, pero también es —Arte—pues como todo arte, lo es en el momento que nos causa emoción, por lo tanto no sería mejor que esas personas callasen, pues con su silencio no darían a entender sus pensamientos y así los que al cinematógrafo consideran como arte, podrían seguir tranquilamente admirándolo.

WILLIAN DIGLIS

BIDONES de 200 litros de cabida, se venden en la librería de Núñez, Rúa, 21.

Grandes existencias y variado surtido

Norias ..... de ALAEJOS
Arados ..... de ALAEJOS
Prensas ..... de ALAEJOS
Trilladoras ..... de ALAEJOS
Calzos Bujes..... de ALAEJOS
Aventadoras ..... de ALAEJOS
En la Fundición..... de ALAEJOS

ALAEJOS

Catálogo gratis. Los pedidos a Jorge Martín e Hijos (Valladolid).

El secreto de la vida de una gran estrella de Hollywood

Mae West nos confía cómo ella logró quedar "bien de carnes", aunque su secreto deseo fuese estar delgada

Los diez mandamientos de una mujer moderna se encierran en una sola palabra: adelgazar. - Una mujer que «debe» quedar gruesa. - El secreto para quedar gruesa. El asombroso régimen de Mae West

En otro tiempo nuestros padres llevaban todavía "culottes" cortos y nuestras madres sus trenzas en la espalda, yendo a tomar su lección de piano. El adonis masculino tenía una bella barba corrida y el ideal femenino consistía en poseer un pecho opulento y formas redondeadas. Cuando las mujeres tomaban proporciones demasiado excesivas, entonces se estrechaban con diversos instrumentos de tortura, para guardar el culto a la moda.

Después, los tiempos han cambiado, y los hombres también, exteriormente al menos. El gentleman moderno está enteramente rasurado, y la mujer de hoy tiene un cuidado escrupuloso para conservar la esbeltez de la línea. El aspecto deportivo hace furor y 500 gramos de más para una mujer de 1935, son una desgracia contra la cual no vacila en recurrir a los medios más radicales.

Hoy en los salones mundanos se habla mucho menos de vestidos y sombreros que en otro tiempo. El tema de las conversaciones son las curas para adelgazar, las prescripciones de régimen, y todo lo que permita llegar a poseer un cuerpo esbelto que haga palidecer de envidia a la misma Greta Garbo.

Los maestros de la ciencia, y también hábiles charlatanes, preconizan centenares de procedimientos para adelgazar, que se transmiten bajo el sello del más profundo secreto. Algunos, como el régimen de las estrellas de Hollywood que consiste en una cura de limones, de leche y de manzanas han hecho escuela. Las páginas de los maganines, están llenas de anuncios con productos muy recomendados como infalibles para tener un cuerpo desembarazado de toda grasa, anuncios que cambian sin embargo todas las semanas y que, en su mayor parte, no indican más que productos sin ninguna eficacia cuando no son peligrosos.

Las mujeres de hoy se han convertido en verdaderas mártires a las cuales su régimen prohibe los placeres más elementales, teniéndose que privar hasta del sueño, ya que éste es nefasto para la línea.

Así millones de mujeres llevan una lucha encarnizada y a menudo desesperada contra una gordura que ellas juzgan catastróficas y resisten sufrimientos inauditos, al lado de los cuales las pruebas de los ascetas de la Edad Media o de los Fakires de la India son bien poca cosa.

Y sin embargo, existe una mujer de formas generosas y opulentas, que está más de moda y es más adulada que todas las heroinas de la Línea. Es Mae West, que bate, al parecer, todos los records del "xex-appeal".

Como todas sus hermanas, Mae West sostiene sin embargo una lucha a cuchillo contra las tentaciones de la naturaleza... Pero, en sentido opuesto. Mae West "debe y quiere" quedar gruesa. Por increíble que esto parezca, es sin embargo, la estricta verdad.

Todos los fervientes del cinema conocen a Mae West que simboliza a la mujer fértil de antes de la guerra, que desde hace mucho tiempo, pareció irrevocablemente pasada de moda.

Esta tiene su revancha hoy y parece que para los espectadores masculinos las formas opulentas de la actriz son en algún modo una "evasión", lejos de sus desecadas esposas: Mae West es para ellos la encarnación del Paraíso Perdido y... la tentación de la carne.

Como esta particularidad de la artista constituye—abstracción hecha sus dotes de comedianta que son indiscutibles—los dos tercios de su popularidad, se comprende que esté obligada a guardar exactamente la redondez de sus caderas y a no perder un gramo de esta carne que hace estremecer a la muchedumbre.

A ella le gustaría adelgalzar como a las otras. Desgraciadamente la dirección de su firma le prohibe categóricamente toda tentación de este género.

Mae West pesa... pero no queremos ser indiscretos... digamos que Mae West pesa X kilos. Este peso le ha sido impuesto por contrato. ¡Pobre de ella si desciende de él!

Se diría que nada más simple que quedar gruesa, que no hay más que comer lo que se quiera y exigir la pereza por dogma. Esto es un error. Mae West tiene que hacer un esfuerzo tan considerable para permanecer lo mismo, como las otras mujeres para seguir delgadas, y ella sufre por tanto, igual que las otras.

Hemos podido recoger una declaración de Mae West sobre el régimen a que no conocemos ninguna mujer que quiera aplicarlo.

—¿Qué hago para permanecer gruesa?—nos dice Mae West—. Evidentemente, no es cosa fácil. Hacer muchos movimientos, es excelente para adelgazar... y aunque yo adoro el deporte, me abstengo de él rigurosamente. Esto no quiere decir que deba quedar inmóvil todo el día, pero los médicos no se permiten levantarme a buena hora ni hacer un poco de gimnasia como me gustaría hacerlo. Cuando las tomas de vista de mis films—y esto sucede casi siempre—debo extenderme sobre un diván durante las escenas en que yo no intervengo, y esperar así mi turno.

Mi pequeño desayuno se compone de dos tazas de chocolate con "mucho" azúcar, dos pequeños panecillos con "mucha" manteca, dos huevos y uno o dos vasos de cerveza. Hacia las once y media, ya esté en mi casa o en el estudio, tomo un segundo pequeño desayuno: tres sandwichs, huevos con jamón y un jugo de fruta, pero de éste muy poco, porque hace adelgazar.

Mi comida no tiene nada de especial y no como más que lo que un hombre de mediano apetito: un consomé subtancioso, un pescado con manteca, un asado con muchas legumbres, ensalada con mucho aceite, una compota bien azucarada y un roscon.

A las cuatro, una taza de chocolate y dos bollos. Por la noche repito casi el mismo menú de la comida.

Un solo deporte me es permitido: el automóvil, pero evito los paseos cuando hace un calor demasiado fuerte. El alcohol y el tabaco me son permitidos.

Si viviese como quisiera, adelgazaría rápidamente, nos dice Mae West.

Si Mae West sufre un verdadero martirio porque no ha sido nunca demasiado glotona y está obligada a comer cosas grasientas y dulces, que no son especialmente de su agrado: Sin embargo, cuando con todo su "Sex-appeal" rueda ante la Cámara y dice a su "partanaire" con voz lánguida: "¡cómo along, derling!" ella debe pensar en su doncella negra que le prepara activamente la taza de chocolate que le será necesario engullir dentro de una hora con dos pasteles de crema...

¡Pobre Mae West!

O. I. BARTON

VINOS DE RIOJA
MARTINEZ LAGUESTA

Rioja Clarete Selecto, botella .. 0,80
Rioja Blanco Selecto, botella... 0 85
TINTOS: Tercer año; Alambrado cuarto año estilo Borgoña.
BLANCOS: Tercer año; estilo Sauternes.

CASA MORETON
SEVERO SIMON
Zamora, 35. Teléfono 1932

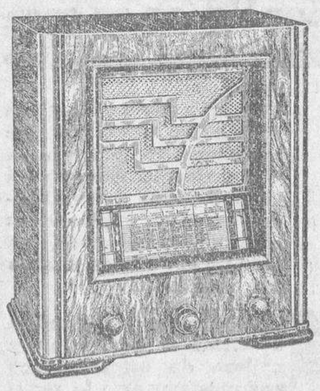

RADIO CASTILLA
El mejor aparato de Radio, modelos 1936.
Ventas al contado y a plazos. Discos, Gramófonos y demás clase de instrumentos.
Casa Bernardi
Pérez Pujol, 5. Tel. 2023. - Salamanca

Johnny Weismuller y Jackie Cooper, esperando su turno en el campo de tennis, durante un descanso de su labor artística.

Durante el rodaje de «El cura de aldea» es volteado un operador

En el campanario de la iglesia de Villavieja de Yeltes, provincia de Salamanca, donde se han filmado estos días los exteriores de la película "El cura de aldea", editada por la gran marca valenciana Cifesa, ocurrió un incidente a presencia de casi todo el pueblo, que bien pudo costarle la vida a uno de los operadores.

Lo ocurrido fué lo siguiente:

Uno de los ayudantes del director de este film, señor Camacho, hubo de colocarse de pie sobre la barandilla del campanario para sostener la cámara tomavistas. Dada la voz de "preparados", y a presencia del pueblo en masa, que con extraordinaria curiosidad se había congregado en la Plaza Mayor para presenciar la filmación de la escena, un movimiento brusco e inesperado de ésta hizo vacilar un instante al operador encargado de esta difícil misión. El momento, no superior a un segundo, horrorizó a todos, pues el operador vaciló en el espacio, vencido por el movimiento. Afortunadamente, con un esfuerzo sobrehumano, logró vencer al cuerpo, cayendo al interior de la torre, en el preciso momento en que una de las campanas que se hallaba en libre volteo le puso nuevamente en peligro de ser arrojado al vacío. Por instinto, y rápidamente, se agarró éste a la campana, siendo volteado por la misma varias veces hasta que después de no pocos esfuerzos consiguieron pararla.

Este es uno de los más graves incidentes ocurridos durante la filmación de "El cura de aldea", película que por el ambiente y lugares donde se desenvuelven sus exteriores ha proporcionado otros incidentes no menos emocionantes, aunque, desde luego, no tan graves como el que comentamos. El realismo, pues, de este film presentado por Cifesa, es algo que supera a todo cálculo y que ha de emocionar seguramente a los espectadores que la visionen.

EL ADELANTO de hoy consta de DOCE páginas.

Pilar Muñoz, consagrada como primera «estrella» del cine español en «El cura de aldea»

No es intentar descubrir a Pilar Muñoz, el afirmar que su intervención en el "rol" de Angela de la película que presenata Cifesa "El Cura de Aldea", constituya una revelación. Pero sí, nos será permitido hacer resaltar que sus grandes cualidades y su gran temperamento artístico dan por resultado el que su intervención en "El Cura de Aldea" sea la primera película que sin ninguna clase de duda le eleve a la categoría de primera "estrella" en el firmamento del cinema hispano.

En las diversas intervenciones artísticas suyas en otros films, Pilar Muñoz ha triunfado sin duda alguna, pero en ésta y en su papel de Angela, es donde plasma con sus gestos, su voz, sus ademanes y sus modos la variadísima gama de sus grandes cualidades en un papel de tan difícil encarnación como en el de la recia Angela, que para tesoro de nuestra literatura esculpiera, cincelara más bien que escribiera, el popular novelista valenciano Pérez Escrich. Los altibajos que nutren y contribuyen como esencia y acción, en la vida de Angela, son delicada y femeninamente interpretados por Pilar Muñoz; con tal refinamiento, que a manera que van cambiando en sucesión rápida los fotogramas para mostrar a la vista diferencias de expresión y de momento, se perfilan y trazan las matizaciones varias del espíritu del personaje que representa.

Esta es una impresión pálida, pero certera, que ha merecido a la crítica que, en prueba privada, ha visto todo lo que se lleva rodado ya de "El Cura de Aldea", que dirige un hombre tan competente y experto como Camacho. Y olvidando falsas modestias y dejando hablar a sus legítimos sentimientos, ha dicho Pilar Muñoz de su trabajo en esta película: "Estoy muy satisfecha y creo que esta es mi mayor y mejor realización cinematográfica".

BUICK. — Se vende uno barato y en buen estado. Pozo Hilera, 1, principal, darán razón. 6-6

Debido a una doble exposición fotográfica, pudo lograrse que Martha Sleeper se presentara a sí misma en los estudios de la Metro.

DINERO AL 5 1/2 POR 100 ANUAL
Con garantía hipotecaria, a pagar de cinco a cincuenta años
M. SORIANO - Agencia - Banco Hipotecario de España. MADRID
Dirigirse en Salamanca, a A. L., Apartado, 13
Envíen sello para contestar

ENFERMEDADES NERVIOSAS Y MENTALES
Doctor A. Domínguez Borreguero
Director por oposición del Manicomio Provincial
Consulta a las 11 y a las 4.-CORRALES DE MONROY, 3.-Teléfono 20-20

CLINICA DE URGENCIA
Servicio Médico permanente
— Sánchez Barbero, 2, pral. —
Teléfono 2140

Universidad de Salamanca 2017

LA TEMPERATURA QUE HIZO AYER
Barómetro, 703,9. **Sombra**, 14,0. **Mínima**, 5,0. **Seco**, 9,6. **Húmedo**, 7,0. **Viento**, W. — **fuerza**, 0. **Cielo**, despejado. **Tiempo, variable. Lluvia de ayer**, 0,0

El Adelanto
DIARIO DE LA MAÑANA

EL DIA DE MAÑANA
Sol: 7,37; pas. mer. 12,23; pón. 17,9. Luna: pas. mer. 3,35. C. menguante: el 16.
ENERO 13 Lunes
Santos Gumersindo, presb.; Servideo, monje; Potito, Leoncio, Agricio, obs.

EDUCACION FISICA

La gimnasia ha tenido, en el transcurso de estos últimos tiempos, diferentes interpretaciones, o, mejor dicho, diferentes defensores en sus diversas formas; y aún en la actualidad es defendida por unos la gimnasia con aparatos (trapecio, anillas, etc.), y, sin embargo, es combatida por otros, defensores del método puro de Ling.

No voy yo a pretender llevar la convinción a unos o a otros de estos polemistas, pero sí quiero llevar al convencimiento de todos la necesidad y la utilidad de la educación física en todas las edades y en todas las profesiones.

¿Qué es la educación física? La gimnasia no es lo que creen algunos; no consiste en correr, saltar, escalar, subir cuerdas, columpiarse, hacer equilibrios más o menos arriesgados, en los cuales se hace alarde de facultades poco comunes. No; la educación física está muy lejos de ser nada de esto.

Para conocer el verdadero significado de la educación física no tenemos más que fijarnos en que el cuerpo es el instrumento mediante el cual nuestra conciencia se pone a diario y siempre en relación con las cosas externas; y si esto es cierto, no tenemos más que ver cuales sean los actos que toda la humanidad realiza, y fácilmente deduciremos la necesidad de la educación integral (moral y física).

La educación física contrasta la voluntad, domina los centros psíquicos, sometiendo todos nuestros actos a su influencia, y haciendo que nuestro cerebro sea el verdadero ordenador de nuestras acciones. Welton decía: "Mera salud y fuerza buscamos en las bestias de carga, pericia en los artistas de circo y gimnastas atléticos; pero para el hombre bien educado físicamente, las condiciones esenciales son: inteligencia, valor, fortaleza, resolución, confianza en sí mismo, voluntad y firme deseo de franca cooperación con sus semejantes".

El hombre, enfrascado en un perfeccionamiento intelectual, al cual dá toda preferencia, abandona su cuerpo, hasta el punto de que de día en día la degeneración se acentúa; y el Estado, la sociedad y cada individuo en particular tiene la obligación de oponerse a esta decadencia de la raza, del retroceso físico y del aniquilamiento de de las condiciones vitales. El progreso y deseo de alcanzar únicamente la completa perfectibilidad intelectual, aunque parezca paradójico, puede ser causa de la decadencia de la raza, de su retroceso físico; el cerebro sin el desarrollo físico conduce a la nerviosidad, hija de individuos débiles.

Dentro de la educación física no cabe sólo el hombre sano, para hacerle más fuerte, sino que sus fines y aspiraciones son más amplios: se hace útil y necesaria a ciertos enfermos y deformados; de aquí los tratados del ejercicio como tratamiento de las deformidades; como tratamiento y profilaxis de ciertas enfermedades de las vías respiratorias, y mucho más, que podríamos citar y que aparecen diariamente en la literatura médica ortopédica.

Rouseau dice: "Cuanto más débil el cuerpo, más tiraniza; cuanto más fuerte, más obedece".

La educación física produce en los músculos el mejoramiento de su tonicidad y de todas sus propiedades físicas; la piel reacciona mejor a los agentes atmosféricos; los sentidos se hacen más perfectos, aumenta la capacidad pulmonar, regula el sistema circulatorio y evita los desórdenes digestivos.

Por todo esto, debe comenzar con la vida; la edad escolar es muy apta para aprovecharse de sus beneficios y sirve de base para la post-escolar.

La educación física disminuye el número de enfermos y debe ser para el hombre una obligación de la que no debe prescindir; pues, como dice el capitán R. Villalba, "el dar hijos a la Patria y no educarlos físicamente, es contribuir, aun sin quererlo, a la defraudación de las energías nacionales".

Muchos son los estigmas de degeneración física que se observan en el hombre moderno, debidos a la falta de esta rama de la educación integral; unos originados por la vida sedentaria y otros por la práctica de un sólo deporte, ya que el celo constante de determinados grupos musculares con abandono de los demás, produce el desarrollo de éstos y la atrofia de los que no trabajan; y si las funciones respiratoria y circulatoria no son educadas a tiempo, pueden sobrevenir desórdenes graves, debidos al excesivo trabajo que de ellos se pide en un momento determinado.

Debemos, pues, practicar el desarrollo completo de nuestro doble componente, espíritu y cuerpo, pero en este último ocurre lo mismo que en el intelectual; si la complejidad de conocimientos hacen al hombre sabio, el desarrollo de todos nuestros sistemas constituye el hombre sano, robusto y apto para cualquiera clase de trabajos.

Un buen método de educación física ha de tener como base estos conocimientos, y la máquina humana ha de desarrollarse por igual en todas sus actividades, y deben desecharse todos aquellos que no tiendan a este fin.

Por esto cayeron el método alemán ideado por Gutsmuths y perfeccionado por Jahn, el eléctrico del doctor Demeny; el culturista que persigue un fin puramente atlético, el sexlateral inventado por el belga Happel, el calisténico defendido por el suizo Talcroze, y algunos más, prevaleciendo el sueco, ideado por Luig y fundado en la fisiología anatómica humana.

De todo esto se deduce, y ésta es la consecuencia práctica que sacaremos siempre, que la educación física debe ser conocida por todos, obligatoria y que los Poderes públicos fomentarán su desarrollo, sacándola del olvido y abandono en que se encuentra en nuestra Patria.

En Salamanca, la afición, desde hace una temporada, se despierta, y ya se oye entre el elemento estudiante el deseo de fundar alguna sociedad que, patrocinada por las autoridades académicas, congregara en su seno los muchos y buenos elementos que aquí hay dispersos y desorientados sin saber dónde poder poner a prueba sus entusiasmos y actividades deportivos y atléticos.

DOCTOR JOSE MENDEZ Y PEREZ
Profesor de Educación Física. Revalidado.
Salamanca, Enero de 1936.

Los progresos urbanos de Madrid

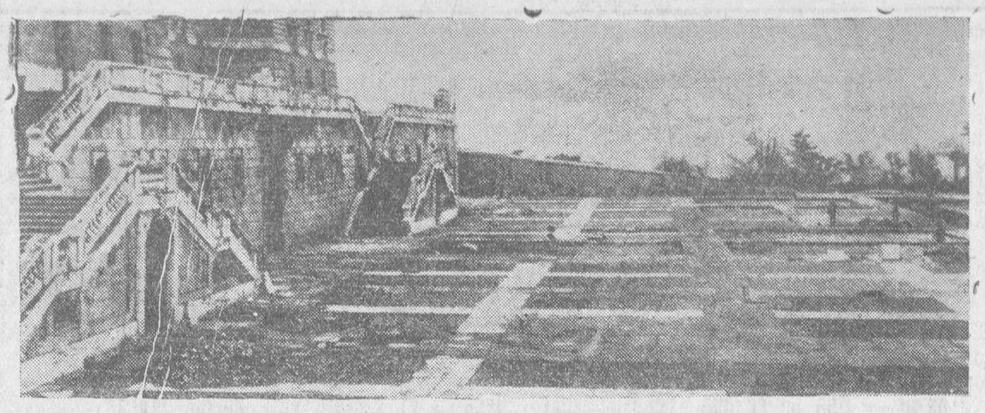

Una vista del lugar denominado La Lonja, que se está construyendo en los antiguos terrenos de Caballerizas, del Palacio Nacional

TE CHAMBARD EL MEJOR PURGANTE
BOTE DE 15 DOSIS A PTAS. 2,50
BOLSITA « « « 0,20

Dr. Manuel Martínez Gómez
Ex residente del Sanatorio del Guadarrama y de la Enfermería para Tuberculosos de Chamartín, Madrid
Aparato Respiratorio
Rayos X. Radiografías en general
Consulta a las 11 y a las 3
GABRIEL Y GALAN, N.º 1, PRAL. (Plaza Casa de Socorro). Tel. 2029

SABINA MUÑOZ, profesora en partos, hospedaje higiénico para embarazadas. Precios convencionales, con absoluta reserva. Doctor Riesco, 82, entresuelo, izquierda.

DR. SERAFIN DE DIOS
MEDICINA GENERAL
Piel, Sífilis y Urinarias.
Análisis Clínicos.
Consulta de 11 a 1 y de 7 a 9.
Ruiz Aguilera, 8, 2.º

DR. J. AGUSTIN RODRIGUEZ HERRERO
Aparato respiratorio. Tuberculosis
RAYOS X
Consulta, a las 12 y a las 3.
Pozo Amarillo, 17, principal.
Teléfono 2220.

DE PLASENCIA

LOS AMIGOS DE LA ESCUELA Y DEL NIÑO

Esta Asociación que, a pesar de haber nacido con la oposición de un influyente sector de la ciudad, sigue dando señales de vida periódicamente, organizó una velada teatral con elementos infantiles del Instituto y de las Escuelas Nacionales, que tuvo lugar el día ocho del corriente, a las 7 de la noche. En dicha velada fué representada la farsa cómica de Arniches "La Casa de Quirós", por los pequeños artistas, y un grupo de niñas, ataviadas con gran propiedad, interpretó el "Coro de las solteras", de la zarzuela de Guerrero "El Ama".

En dicho acto fueron repartidos 125 equipos completos de ropa y calzado a otror tantos niños y niñas, regalo de la citada Asociación de "Amigos de la Escuela" y un traje de niño regalado por don Gonzalo Domínguez Sales.

El Teatro Alkázar con lleno absoluto en las localidades altas y alguna falta de animación en las butacas de patio, presentaba bello aspecto.

Don Fernando Jiménez Gregorio, Director del Instituto placentino y Presidente de la Asociación, abre el acto con un breve y adecuado discurso, en el que, una vez más, enaltece la función social que llenan los "Amigos de la Escuela y del Niño", atendiendo con sus modestos recursos a obras de tanta importancia como son la ayuda que presta a cantinas y colonias escolares y su reparto anual de ropa y calzado. Se lamenta de que, a pesar de esta benéfica obra, sea escaso el número de sus socios benefactores, y estimula a los asistentes a inscribirse en la lista de los "Amigos de la Escuela y del Niño". Fué muy aplaudido.

Seguidamente hace unas advertencias, en relación con el reparto de ropas y calzado el culto maestro del Grupo "Ramón y Cajal), don Vicente Corbo, y desfilan por el escenario los pequeños con sus equipos, siendo objeto de cariñosas ovaciones.

La representación de "La Casa de Quirós" alcanzó un éxito insuperable, gracias al extraordinario esfuerzo de cómicos y dirigentes. No podemos resistir a la tentación de mencionar a los jovencitos del Instituto, Mercedes Díaz, Carmen Sánchez, Leocadio Santos y Lucio López, y a los alumnos de las graduadas, Juana Gutiérrez, Emilia Crespo, Ramona Sánchez, Antonia Barco, Santiago González, Juan Sánchez y Mariano Vicente, que dieron extraordinario relieve a sus papeles respectivos.

El grupo de niñas que bajo la dirección del infatigable y competente maestro don Luis Valdés cantó "El Coro de las Solteras", de "El Ama", hizo las delicias del público, tanto por lo afinado de su ejecución, como por la inmejorable presentación e indumento. Tuvieron que repetir su labor ante los insistentes aplausos del auditorio.

Felicitamos a todos cuantos, tan acertadamente intervinieron en la organización de la velada, así como a los jóvenes artistas que cooperaron a su realización.

EL CORRESPONSAL

10-1-1936.

IGNACIO BAUER
Gestor Administrativo Colegiado.
ZURBANO, 20. - MADRID
Certificado de Penales, últimas voluntades, etc.
Gestión y documentación de todas clases.

Dr. Vicente López Jiménez
Profesor de la Facultad de Medicina
Ginecólogo de la Beneficencia Municipal
MATRIZ Y PARTOS
Plaza del Corrillo, 28
Consulta, a las 12.-Teléf. 2016

SABAÑONES
se curan con
"Caloril"
Calma el picor rápidamente.
Farmacias y Droguerías.
Pidan «CALORIL»

ERUPCIONES DE LOS NIÑOS
Se curan con rapidez con
DEPURATIVO INFANTIL Y PASTA POROSA CABALLERO
De venta en droguerías
— y farmacias —

Hoy, en Lisboa

Las colonias portuguesas pueden absorber los trabajadores españoles en paro forzoso y el capital inactivo

Las palabras del señor Presidente de la República Española sobre las relaciones luso-españolas pronunciadas en un reciente consejo de ministros tuvieron en Portugal una acogida fervorosa. Hace cuarenta años, que los dirigentes políticos de los dos países prodigan entusiásticas frases de amistad sobre el común destino de los dos pueblos hermanos.

En general estas manifestaciones de "cariño" como suele decirse aquí, no son seguidas de actos. En esto radica el desconocimiento en que viven dos naciones, que la étnica, el idioma y la idiosincracia acercan, más que a pesar de ello se encuentran separadas por un abismo de incomprensión.

En los últimos tiempos mucho se ha hecho en Portugal por la unión espiritual de los dos países.

La prensa, dedica una atención preferente a los asuntos españoles, antes casi ignorados por los portugueses. Los periódicos publican a diario largas noticias y con mucha frecuencia artículos, sobre la política española.

Las manifestaciones culturales, deportivas y sociales de la vida española son objeto del interés del público, que empieza a leer con fruición los libros redactados en castellano. Buena prueba de ello es la protesta de algunos filólogos, amantes del portugués clásico contra la invasión de los castellanismos, en la prensa periodística.

La nota oficiosa del Consejo de ministros encareciendo la necesidad de estrechar los lazos de amistad con Portugal, en todos los órdenes, de la vida nacional, tuvo, pues, una acogida que además de entusiástica, es sincera.

Los portugueses comprenden que la vieja tradición de odiar a Castilla, como signo de nacionalismo, además de falsa, es sencillamente ridícula. Al desaparecer el temor de la invasión castellana, manejada con rara habilidad, por los extranjeros interesados en dividir la Península, el recelo dió lugar a una confianza llena de simpatía.

En los momentos actuales, de tanta zozobra y de tan hondas inquietudes, los lusitanos sienten que el destino les une a que es tiempo de renunciar alos tópicos nacionalistas, para iniciar una política de franca colaboración internacional.

En determinados sectores háblase ya de una manera categórica de abrir los puertos del imperio colonial, a la emigración española. En realidad el problema tiene una gran transcendencia, para la Península. Después de la independencia de los estados sur americanos, de la epopeya de los descubrimientos en que la Iberia creó nuevos pueblos, y no queda más que una parte de Africa abierta a los afanes exploradores de los dos pueblos.

Las restricciones puestas por todos los países a la emigración crearán a España un delicado problema de super población.

Mientras Galicia y Asturias en especial sufren la crisis del exceso de material humano, a consecuencia de las trabas por América al trabajo extranjero, las colonias portuguesas padecen de la falta de blancos. En un imperio colonial de más de dos millones de kilómetros cuadrados de superficie. Portugal no tiene más que doscientos mil europeos, para una población negra de siete millones de habitantes.

En compensación España dispone de abundantes capitales, inactivos en los bancos y de un exceso de brazos, que no encuentran ocupación en la metrópoli.

Un acuerdo entre los dos gobiernos peninsulares podría solucionar el problema.

Portugal, al facilitar la colonización española, valorizaba sus dominios y alejaba de ellos las miradas codiciosas de alemanes e italianos. España, encontraría un vasto campo para emplear sus capitales sin colocación y unos cientos de miles de obreros y empleados en paro forzoso. Las dificultades económicas de las dos naciones peninsulares podrían así resolverse en un marco de mutua solidaridad y de identificación política.

La salubridad de las colonias portuguesas, su riqueza en floresta, cacao, algodón, café caucho, diamantes y parece que petróleo, permitirían la instalación de numerosas familias y darían además al capital, la seguridad de una creciente renumeración.

Para llevar a la práctica este programa de que se viene hablando con insistencia en los medios colonialistas de Lisboa, bastaría que los dos países pasaran de la palabra de amistad a concreciones inmediatas.

Sin la indiferencia, que en general suscitan las tentativas de aproximación de España y Portugal el acuerdo de que hablamos sería ya un hecho.

Por eso queremos contribuir por nuestra parte, secundando la campaña de la prensa portuguesa, a llamar la atención de la opinión pública española, para la conveniencia de estudiar un plan destinado a sentar sobre bases sólidas el entendimiento entre España y Portugal.

LIONEL FERRO

MOLINERIA.—Limpias, cedazos, deschinadoras de dos calles y cuatro calles, elevadores aspiradores, tornos, destancadores, cribas para limpiar algarrobas, poleas de madera, tubería de tránsito, dientes para coronas, etc. Instalaciones y reformas: **CASA ANEGON**, calle del Conde don Ramón, número 8, frente los Cuarteles de Infantería (Barrio Garrido), Salamanca.
10-1

Julio Pérez Martín
Profesor de la Facultad de Medicina
Matriz y Partos
Consulta de DOCE a DOS
San Justo, 26. - Teléfono 1305

Dr. Pérez L.-Villamil
Catedrático de Medicina
Mentales y nerviosas
Plaza San Boal, 1, 2.º, dcha.

DOCTOR
Miguel Becerro
Matriz y Partos
Espoz y Mina, núm. 2 (entresuelo): Horas de consulta: De ONCE a DOS
Teléfono 1285

Oiga Vd. en su casa como en el estudio
Con los nuevos receptores ATWATER KENT 1936, las audiciones son por primera vez perfectas. Además, su gran alcance y sensibilidad permiten captar todas las emisoras del mundo ya sean de onda larga, corta o extra corta.
Las palabras no pueden describir la perfección y belleza de estos nuevos aparatos, por esto le recomendamos que haga una prueba gratuita.
ATWATER KENT RADIO
AUTO-ELECTRICIDAD, S. A. MADRID - BARCELONA
Representante en SALAMANCA: Angel Nuño, Avenida Mirat, 41

GUERRA A LOS RUIDOS
—Me agrada la casa. Haremos el contrato.
—¿Cuántos son ustedes?
—Tres personas; mi mujer, mi suegra y yo.
—Lo siento mucho, pero esta es una casa tranquila.
(Life)

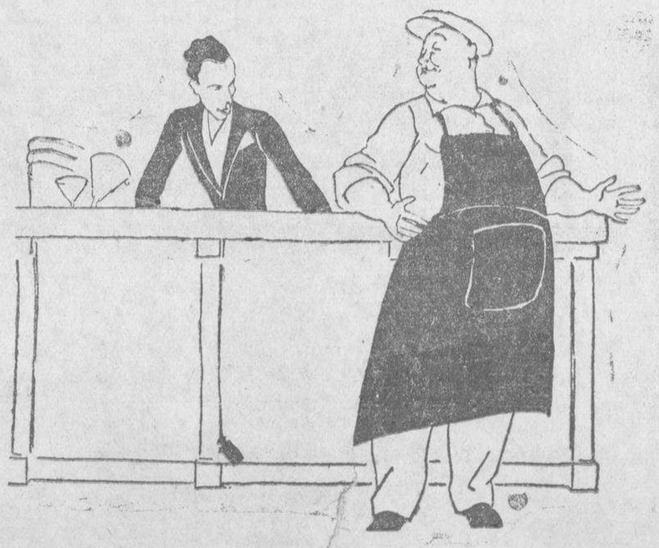

RIVALIDAD
—En mi tienda se compra mejor que aquí se bebe. Tengo un atún...
—Que enrojece de vergüenza al precio que queréis venderlo.
(Humor)

TRABAJO A MEDIAS
—Tengo un trabajo atroz. Velo con exceso.
—¿Y como puedes hacerlo con un ojo enfermo?
—Pues velando solo por el bueno.
(The Humorist)

Universidad de Salamanca 2017