AÑO 51 — SALAMANCA — N.º 15.651

Toda la correspondencia se dirigirá a nombre del Director o Administrador de EL ADELANTO Apartado de Correos 10

NO SE DEVUELVEN LOS ORIGINALES

Redacción y Talleres: Ramos del Manzano, 42. Tel. 1924
Administración: Librería de Núñez, Rúa, 25. Tel. 1018

DOS EDICIONES DIARIAS

El Adelanto

DIARIO DE SALAMANCA

MARTES, 7 DE MAYO DE 1935

Precios de suscripción: en España, SEIS pesetas al trimestre. — Anuncios, esquelas de defunción y reclamos, precios por tarifa. — Comunicados y remitidos, precios convencionales

NOTA.—Los subscriptores de fuera de la provincia de Salamanca, a quienes haya que girarles a su domicilio, satisfarán 7,50 pesetas al trimestre

TODOS LOS PAGOS SE HARAN POR ANTICIPADO

Se admiten esquelas hasta las TRES de la madrugada

NUMERO SUELTO: DIEZ CENTIMOS

Los asistentes al banquete con que la Patronal del Ramo de la Construcción obsequió a don Alejandro Tavera, acto que se celebró el pasado sábado

(Foto Almaraz).

LA POLITICA INTERNACIONAL EN EUROPA

Francia y Rusia han firmado un acuerdo de asistencia mutua

El hecho estaba previsto. Ante la obcecación de Alemania y la serenidad de la diplomacia inglesa, Francia tenía que esforzarse en afianzar sus relaciones con Rusia. El Quai d'Osay encontró grandes obstáculos, pero logró salvarlos y apuntarse un triunfo, de cuya significación europea no se da cuenta cabal todavía. El Gobierno francés no contaba con la opinión unánime de su pueblo en esto del pacto de asistencia mutua con los soviets. Un gran sector se oponía a estos propósitos, porque los encontraba peligrosos. Ahora, hasta Tardieu admite el pacto franco-soviético "como un mal menor". A esta modificación del sector oposicionista, precisa subrayarlo, han contribuído Inglaterra y Alemania por igual. Inglaterra, con su prensa que, por fría y por imparcial, acentúa los temores del pueblo francés. Y Alemania, con sus retos y su política de hechos consumados".

¿Podía un francés, por antimarxista que él fuera, seguir luchando contra el proyectado convenio de asistencia mutua ante la ineficacia práctica de la declaración de Stressa, y la esterilidad del acuerdo último en Ginebra ¿Podía, insistimos, mantener esa posición ante una Inglaterra que quiere agotar cuantos medios de convicción existan ante la irreflexiva actitud de Alemania?

Muy bien lo de Stressa y lo de Ginebra, pero, a pesar de ello Alemania decide rearmarse en el mar y poseer una flota aérea capaz de vencer a las jotas unidas de todas las potencias aliadas. Y cuando se espera en Francia que Inglaterra reconvenga a Alemania por su nuevo gesto unilateral contra el Pacto de Versaces, el Gobierno de Londres sigue dispuesto a negociar un acuerdo naval con el Gobierno del Reich, en una noble sesión de la Cámara de los Lores, el criterio inglés queda a plena luz.

Ante hechos de esta magnitud, el Quai d'Orsay tiende un puente de plata para que los enemigos huyan. Ya no hay oposición dentro de Francia al pacto con los soviets. Existe, en cambio, cierta dificultad que emana de las exigencias moscovitas. Rusia pretende que el convenio sea para ella una máxima ventaja. Los soviets querrían llegar a una clásica alianza militar. Pero no lo consiguen. Hasta por dos veces se consideran fracasadas las negociaciones. El tema da lugar a una reñidísima discusión entre los Comisarios del Pueblo. ¿Se llegará al pacto Y de llegarse, ¿qué alcance tendrá éste?... Y en toda Europa se hacen cábalas hasta que el hecho consumado causa sorpresa y obliga a batirse en retirada a los que teniendo ojos no quieren ver.

Francia y Rusia han firmado un acuerdo de ayuda mutua. Esta es la realidad. Y lo más interesante está en que tal acuerdo, satisfaciendo a Rusia, no tiene por qué alarmar a quienes en Rusia vean algo más que una potencia capacitada para contribuir al mantenimiento de la paz europea. Y en ésto, el gran triunfo de Francia, el triunfo asombroso de Mr. Laval, en incorporar a Rusia en el tinglado de la paz europea sin peligrosas complicaciones de tipo marxista.

Aún cuando al escribir estas líneas no se ha publicado el texto del convenio, podemos dar algunos detalles de su composición. Consta de un prólogo, cinco artículos y un protocolo adicional. Los cinco artículos reglamentan la aplicación de los artículos 10, 15 16 y 17 del Pacto de la Sociedad de Naciones, que tratan de cómo los miembros del organismo de Ginebra, deberán defenderse si son agredidos. El protocolo explica las obligaciones contraídas por las potencias firmantes y el compromiso adquirido por Francia de respetar los pactos anteriormente suscritos. Además declara el protocolo que este convenio de ayuda mutua podrá ser extendido a cuantas potencias lo soliciten.

Conviene señalar que el convenio limita la obligatoriedad de ayuda al caso de que la agresión tenga efecto en el territorio de alguna de las potencias firmantes, obligatoriedad que, "de facto", garantiza la seguridad de Francia y hace muy difícil el que esta potencia tenga que intervenir en favor de Rusia, por cuanto Rusia no tiene fronteras con Alemania, ni puede lógicamente ser invadida por Polonia, ni por tropas alemanas a través de Lituania, sin que esta invasión motivara la automática intervención de las restantes potencias aliadas.

El pacto franco soviético está considerado como una incógnita. Para unos implica la inminencia de la guerra; según otros, es una garantía para la paz. En realidad, a juicio nuestro, no es ni lo uno ni lo otro. Ni aleja ni aproxima el peligro de la gran conflagración, peligro que amenaza a Europa en tanto ésta no vaya a un efectivo desarme. El pacto franco soviético es, simplemente, un instrumento moral de que hoy dispone Francia para atenuar sus temores y la garantía—con que debió contar desde siempre—de que en el caso de ser agredida por Alemania, Rusia no permanecería impasible.

F. MIRANDA NIETO

Información municipal

Recaudación

	Pesetas.
Estaciones sanitarias....	8.074,29
Administrador Matadero	1.636,66
Idem Mercado.....	1.293,10
Total	11.004,05

Servicios del Matadero

Ganado sacrificado el día 4 de Mayo:

Reses, 9.
Terneras, 12.
Corderos, 116.
Cerdos, 2.

Casa de Socorro

Día 3.—Servicios de urgencia prestados dentro de ella: tres. Médicos, señores Polo, Carrasco y Becerro.

Servicios de urgencia a domicilio, dos. Médico, señor Juárez.

Día 4.—A domicilio, dos. Médicos, señores Juárez y Marín.

Dentro de ella, cuatro. Médicos, señores Bondía y Marín.

Día 5.—A domicilio, dos. Médicos, señores Carrasco y Becerro.

Dentro de ella tres. Médicos, señores Carrasco y Becerro.

Del incendio del Hotel Novelty

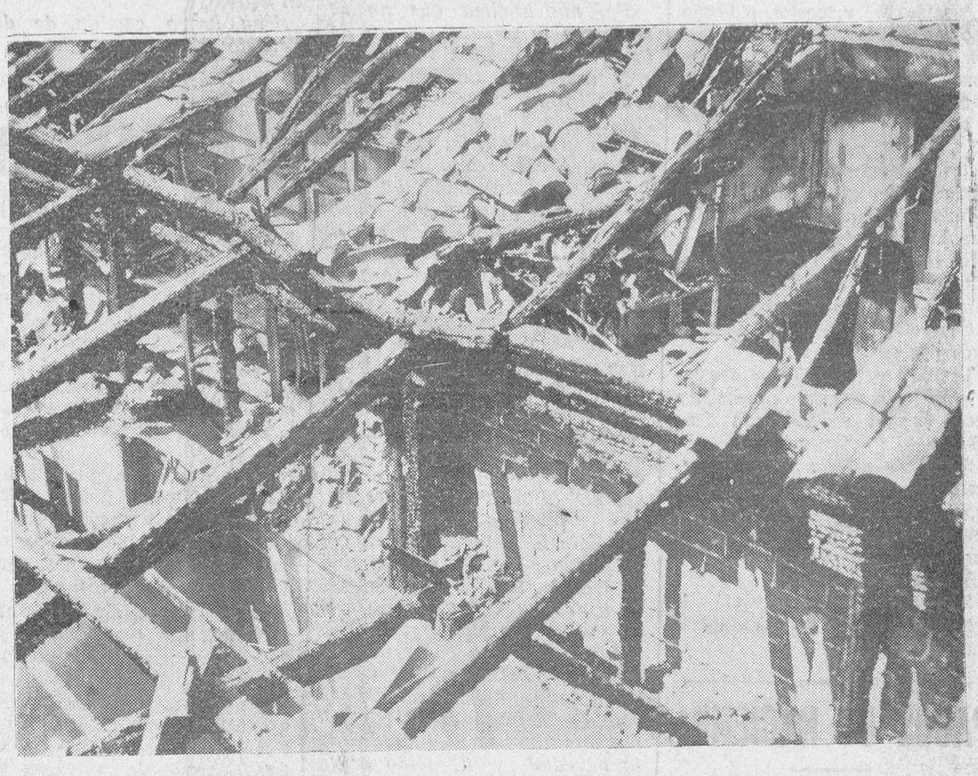

Estado en que quedó el piso tercero del Hotel Novelty, después del incendio que en él se produjo el sábado último

(Foto Almaraz).

Anoche en el Coliseum

Concierto de la Orquesta Sinfónica del maestro Arbós

Una jornada musical espléndida y magnífica

El eximio maestro Arbós ha vuelto a Salamanca, al cabo de los años, al frente de su admirable orquesta, la más prestigiada de España y la de más años de vida, también. Y apenas llegó, dirigió el maestro un saludo a la ciudad, desde el estudio de Inter-Radio. Breves y sobrias palabras, llenas de justeza y de recuerdos: el patio de los Irandeses en tarde de Mayo; la Sinfónica ejecutando allí un concierto primoroso, teniendo por escenario el patio bello y tranquilo, y por techo, el azul del cielo, con sus chorros de luz solar... No se le ha olvidado al maestro aquella tarde venturosa y de triunfo. Tampoco se nos ha olvidado a nosotros, espectadores emocionados de aquella fiesta todo poesía y luz color y armonía. Han pasado los años. Doce o catorce. Y el maestro se preguntaba ayer ante el micrófono: "¿Habrá quedado agún recuerdo de aquella jornada? ¿Se olvidó aquí, en la ciudad de las bellezas armónicas, mi nombre? Si acaso se olvidó, sepan los salmantinos que les recordé siempre y que en las jornadas orquestales y en las palabras que por toda España he ido derramando, les dediqué mis mejores sentimientos".

Nos daba un poco de rubor oír la palabra amable y cariñosa del maestro Arbós, por la radio. Parecía llevar en sus giros un poco de amargura. ¡Doce años sin volver con sus profesores a esta docta ciudad de Salamanca, cuna de Doyagüe, y de Bretón y de Felipe Espino; cátedra ingente del viejo y ciego Salinas, y madre, olvidada de Sánchez Allú, un músico joven, de últimos del siglo XVIII, que murió en la plenitud de su vida y de su producción, una producción larga, cuantiosa, variada, de óperas y zarzuelas, de poemas y tríos de los que yo no sé que quede el menor recuerdo... Y sin embargo, en pocos meses, hemos visto ahora desfilar por el Coliseum, a las dos mejores orquestas españolas: primero, la Filarmónica, de Pérez Casas; ayer, la Sinfónica, de Arbós. ¿Iremos a entrar en un período de renacimiento musical salmantino, creando, haciendo día por día, la afición a la música, afinando los oídos salmantinos? No nos hagamos ilusiones. El milagro de haber vuelto a oir música, se debe a una empresa teatral, que indudablemente, ha tenido el gesto de volcar unas pesetas fuera del bolsillo para regalo de los aficionados a la música. La Asociación de la Prensa quiso, el año pasado, realizar una obra semejante. Quien escribe estas líneas fué el palladín más entusiasta. Pero de nada sirvió el entusiasmo y la buena voluntad. Hubo que desistir.

En la orquesta Sinfónica figuran cuatro profesores salmantinos: Agustín Soler, que preside desde hace ya años la admirable agrupación, su hijo, y don Alfredo Rodríguez, y su esposa, doña Luisa Pequeño. Nos figuramos la emoción de estos cuatro amigos al venir a su tierra, y el interés porque todos sus compañeros, y en especial el maestro Arbós, salieran de ella complacidos. De ese mismo interés participamos nosotros. Y con entusiasmo rendido nos unimos, en medio de nuestro contento, a las ovaciones formidables que el público selecto del Coliseum tributaba a la Sinfónica.

La jornada no fué para menos. Una jornada espléndida, en la que al lado de Ravel, el gran músico francés que vino a hacer un poco de revolución en el pentágrama, figuraba el españolísimo Falla, con ese estupendo poema—como un canto gitano de García Lorca—que por vez primera se pudo oir, en concierto, y a una gran orquesta en Salamanca. Y como rindiendo culto al genio de Wagner, no faltó la página más templada y suave, de su copiosa obra; ni la música rusa, aunque Tshaikowsky, sea "el menos ruso" de los maestros de las estepas... Programa interesante y difícil de ejecución, sobre todo la página de "Dagnif y Cloé", de Ravel (Amanecer, pantomima y bacanal del cuadro tercero); el primero y último tiempos de la "Quinta Sinfonía", en mi menor, de Tschaikowky, (yo hubiera preferido la de Beethowen, puestos a oir sinfonías), y ese capricho de Mossolow, "La fundición de acero", en el que no se puede llegar a más perfección en los sonidos que semejan ruidos informes de máquinas en movimiento. Y como final de fiesta, el lindísimo intermedio de "La boda de Luis Alonso", del maestro Jiménez, tan español, tan encendido, tan fresco y jugoso siempre.

El concierto fué, pues, admirable: admirable de interpretación y de ejecución. Y verdaderamente extraordinario en lo que se refiere a la dirección insuperable del ilustre maestro Arbós. Cuanto más cargado de años, más lleno de vigor y de maestría. ¡Sorprendente e impecable batuta la del veterano maestro, en cuyas manos y en cuyos gestos y miradas, lleva prendida la orquesta, llevándola a su antojo, matizándola, haciéndola profundizar en lo más hondo de las partituras!

Una grata noche para los salmantinos que oyeron música y un triunfo más para el eximio Arbós y su brillante agrupación orquestal, que no en balde es la primera en España.

Y ahora, ¿hasta cuándo?

¿Por qué no hasta Septiembre, en los días de nuestra semana grande de fiestas?

P.

EL ADELANTO de hoy, consta de DIEZ páginas.

En la Cámara de Comercio

Una asamblea para tratar del problema del trigo en la provincia

A las ocho de la noche, y presidida por don José María Viñuela, se celebró anoche una asamblea extraordinaria con representaciones de distintas entidades y con el pleno de la Cámara de Comercio.

Concurrieron los señores don Fernando García Sánchez, por la Caja de Ahorros; don Fernando Iscar, como consejero de la Cámara; el señor Villar, representante de los cerealistas, y los vocales del pleno señores González Inestal. Romo (don Carlos), Sánchez (don Rafael), Domínguez (don Angel), Alonso Marcos, López (don Manuel), Sánchez (don Florencio), García Santalla, Lobato, Herrera (don Sebastián), Herrera (don Alvaro), Coca, Fernández Tapia, Pérez Bande, García Pericacho y Delgado; por los fabricantes de harinas don Ramón Santos Mirat.

La presidencia saludó a los asambleístas y dice que el día 29 de Abril celebró sesión la Cámara de Comercio con carácter ordinario, y en ella se trató del palpitante problema triguero, adoptándose el acuerdo de celebrar otra reunión, invitando a ella a las entidades bancarias y entidades agrícolas. El día 3—continúa diciendo—consulté con los asesores de la Cámara, quienes me manifestaron que podía aplazarse esta asamblea hasta conocer la que se iba a celebrar en Medina del Campo, y saber las conclusiones que en ella se aceptaran, y por ello, se acordó aplazar esta reunión hasta hoy.

Hace otras consideraciones, y seguidamente los señores García Sánchez e Iscar, asesoran a la Cámara. Intervienen también varios señores asambleístas, entre ellos don Alonso Marcos, don Ramón Santos Mirat, García Santalla y el señor Villar. Estos últimos no se manifiestan disconformes con las conclusiones aprobadas en Medina. Unicamente oponiéndose a la petición de que se vuelva a revigorizar el decreto de 24 de Noviembre.

Se promueve un debate extenso, pidiendo los antedichos señores, fabricantes de harinas y comerciantes de trigo, que la Cámara no desampare las manifestaciones

✝

EL SEÑOR

Don José Higueras Cornejo

(Técnico Químico de Curtidos)

falleció en Salamanca el día 5 de Mayo de 1935

a los cuarenta y dos años de edad

después de recibir los Santos Sacramentos

D. E. P.

Su desconsolada esposa, doña Amelia Pedraz Lorenzo; hijos Carmencita y Leonardo; madre política, Josefa Lorenzo (viuda de Pedraz); hermanos políticos: José Domingo (Médico de Almendral de la Cañada), José Marcos (Maestro), Hortensia y Emilita, y demás familia,

Suplican a sus numerosas amistades asistan al funeral, por cuyo acto de caridad les quedarán agradecidos.

Funeral: Hoy, martes, 7, a las diez de la mañana.
Iglesia parroquial: San Sebastián.

No se reparten esquelas. La Dolorosa: Pompas Fúnebres

✝

PRIMER ANIVERSARIO

DE LA SEÑORA

D.ª María del Pilar León y Muñiz

de Domínguez Zaballa

que falleció en Salamanca, el día 8 de Mayo de 1934

D. E. P.

Su Familia,

Suplica a sus buenos amigos y personas piadosas, una oración como recuerdo a la finada.

Las misas que se celebren el día 8 de Mayo de 1935, en las iglesias de San Martín, San Julián y Vera Cruz (Salamanca), y en las de RR. MM. Carmelitas (Maravillas) y Monumento del Sagrado Corazón (Cerro de los Angeles), de Madrid, y la Exposición de S. D. M. en las Esclavas del S. C. (Azafranal), serán aplicadas en sufragio del alma de la finada.

Universidad de Salamanca 2017

de la economía provincial que ellos representan.

Por último, se somete a votación el informe emitido por la comisión designada en uno de los últimos plenos de la Cámara de Comercio, y cuyo informe es el siguiente:

1.° Supresión de turnos para la venta de trigos.

2.° Supresión asimismo de las Juntas de Contratación provinciales, comarcales y locales, pidiendo pase a los alcaldes bajo el control del gobernador civil de la provincia, las facultades de dichas Juntas, dentro del actual régimen de tasas; y

3.° Que se acuerde pedir, cuando las circunstancias lo aconsejen, suprimir todo género de tasas en lo futuro, de tan fatales resultados para la economía nacional.

La votación dió el siguiente resultado: Trece señores del pleno votaron en contra de estas conclusiones; dos, a favor de ellas, y otros dos se abstuvieron.

También se acordó que constase en acta la siguiente proposición hecha por el señor García Santalla:

"Que con arreglo al último decreto del ministerio de Agricultura, los comerciantes de cereales deben estar exceptuados o exentos para el turno de las ventas de las existencias que tengan."

Seguidamente se levantó la asamblea, siendo las diez de la noche.

PAGOS DE HACIENDA

Por el ilustrísimo señor Delegado se han puesto al cobro para hoy, los siguientes libramientos:

Don José María Brusi, 430,98 pesetas; don Joaquín Plaza, 632,66; don Luis de la Torre, 2.865,76; don Ignacio Butragueño, 2.563,79; don Francisco Sánchez, 346,75; don Domingo Sánchez, 4.935; don Ricardo Muñiz, pesetas 1.205,95; alcalde de Barbadillo, 1.974; de Carrascal del Obispo, 1.480,50; de Anaya de Alba, 1.974; de Beleña, 987; de Berrocal de Salvatierra, 987; de Casafranca, 987; don Gabriel Mulas, 987; alcalde de Fuenterroble de Salvatierra, 1.974; de Pelayo, 1.974; de El Cerro, 987; de Cespedosa, 98s; de Lagunilla, 987; de Puente del Congosto, 987; de Cabrillas, 987; de Hinojosa de Duero, 987; de Vivestre, 987; de Aldeadávila de la Rivera, 987; de Yecla de Yeltes, 1.974; de Fuenteguinaldo, 1.984,50; de Montemayor del Río, 1.974; de Nava de Béjar, 1.480,50; de Sotoserrano, 987; de Maillo, 987, y de Cepeda, 1.974.

Respecto a las cantidades asignadas a los anteriores Ayuntamientos, debemos decir que los alcaldes tendrán que venir provistos del sello del Ayuntamiento y si se presentasen sin este requisito, no podrán cobrar.

DE LA PROVINCIA

UNA REYERTA EN LEDRADA

Entre los vecinos de Ledrada, Constancio Rodríguez Nieto, su padre político Justo García y su cuñado Cirilo García Gil, se suscitó una cuestión, que degeneró en una reyerta.

Se inició la cuestión por resentimientos, motivados porque un portal de una casa, donde trabajaba como cestero Constancio, que éste había arrendado, lo subarrendó a su suego. Cumplido el contrato del subarriendo, Constancio hizo valer sus derechos y el portal fué desalojado por Justo García.

Así las cosas, estando trabajando en el portal Constancio, llegó su suegro con su hijo Cirilo, volviendo a reanudarse la discusión. De las palabras pasaron a los hechos, y mientras Justo García intentaba agredir con un palo a Constancio, su cuñado le arrojó al suelo, dándole varios golpes en la cabeza. Constancio, haciendo uso de una navaja, dió un golpe a Cirilo, interviniendo otras personas que separaron a los contendientes.

Constancio Rodríguez Nieto, tuvo que ser curado de varias lesiones en la cara y cabeza, y Cirilo García Gil, de una herida incisa en la región torácica, penetrante, de carácter grave.

La Guardia civil y el Juzgado Municipal, instruyeron las correspondientes diligencias.

Ha llegado don Manuel Fernández con nuevo vagón de novillas, procedentes de la montaña de Torrelavega, paridas y próximas a parir; toros para sementales, chotos y chotas para pastos y leche. Para verlas y tratar, con don Manuel Fernández, Bordadores, número 16.

3-1

Las corridas de toros y novillos del domingo

CADA OCHO DIAS

DE DOMINGO A DOMINGO

Fué una lástima que no se celebrase la tercera corrida de la Feria de Sevilla. Un chaparrón a tiempo, dió motivo al señor Pagés para suspenderla. No ví nunca mayor indiferencia en la afición. La suspensión definitiva del festejo no causó la menor contrariedad. La gente se fué a la feria o a tomar el sol tranquilamente. Porque el sol salió a la hora de la corrida. El resultado, de celebrarse, hubiera sido catastrófico. No había en taquilla arriba de dos mil duros. Y aunque al decir del señor Pagés, las entradas habidas, hasta el segundo día, eran las mismas del año pasado con la diferencia de dos mil duros menos de presupuesto, el final económico no hubiera hecho sonreír al avisado empresario. Los carteles no ofrecieron interés. Sólo El Soldado produjo expectación e interés, que terminó en triunfo. Porque ¿qué interés va a despertar ya Chicuelo? ¿Y Cagancho, el gitano, ¡y tan gitano!, que se ha convertido en el Charlot del toreo? ¿Y Laine, aventajado novillero que tiene sólo su defensa en el capote? Garza formaba en el cuadro de la novedad, y El Niño de la Palma, era algo así como el gran torero de quien se espera, sin grandes seguridades, algo bueno y agradable. Y lo tuvo en los dos primeros tercios de un toro. Dos tercios magníficos. No tuvo más. Sólo Manolo Bienvenida tenía en el público la grata confianza de su arte, de su valor, de su traza de torero de arriba a abajo. Y Manolo derrochó valor y arte y deseos y voluntad. Con estos carteles, nada menos que en feria de Sevilla, no hay medio de interesar a la afición ni de sostener el rango de aquella gran feria.

Entretanto, andaba de turista por Sevilla, Ortega. Y "parados", La Serna, Domínguez, Barrera, Armillita, Maravilla, Curro Caro, Marcial...

De Sevilla a Madrid. Corrida de Beneficencia. Lleno. Siete toros de Murube, chicos, casi todos mansos, y todos de mal estilo. Uno de Trespalacios, más manso todavía. Y de aquel combate, sólo salieron con bien Marcial y Manolo Bienvenida, y a ratos Villalta. El gitano Cagancho, tan ridículo y tan miedoso como siempre. ¿Para qué se viste este hombre ya de torero?

Pero el día 2, con toros de Clairac, llega El Soldado, y confirma en Madrid mi impresión de Sevilla. El Soldado es un torero de emoción, de vistosidad, indispensable en los carteles de todas las ferias. Tiene figura y recursos de torero. Y valor. Torea bien con el capote, banderillea magistralmente, y con el trapo rojo pára y aguanta, en parones de gran emoción, para volcarse después, derecho, con el estoque. ¿Qué más? El día que ustedes le vean—y le embistan los toros—ya me dirán si El Soldado merece o no ser general...

No creo que el señor Pagés pueda llevar la feria de Sevilla, de aquí en adelante, como la ha llevado este año. Podrá disponer de todos los toros que quiera; pero es indudable que no dispuso de figuras grandes del toreo. Y en cuanto a los toros, ¿qué es eso de don Esteban González en el cartel sevillano? Una corrida chica y mansa. Chica era la de Guadalets. Y si para la feria enviaron estas dos corridas, como las mayores que tenían, ¿qué guardarán estos dos ganaderos en sus fincas?

En Jerez, el señor Pagés ha tenido que dejar la plaza. No disponía de elementos para dar las corridas de la feria. Y fué el alcalde quien recurrió a la Unión de Criadores de Toros de Lidia para salir del aprieto. No se puede seguir ya con el famoso pleito adelante: El señor Pagés, como empresario, podrá hacer lo que quiera. Pero el interés de las ferias y de las ciudades cuyas plazas administra, exige otros caminos y otros carteles. Y mayor número de corridas. No cercenar el número de las tradicionales que se venían celebrando.

El domingo último, taurinamente hablando, no fué gran cosa. Hubo dos suspensiones, por lluvia: en Barcelona y en Zaragoza, donde toreaba Pepe Amorós.

Una mansada insoportable en Madrid, destacándose de los toreros, únicamente Maravilla, tan torero y tan valiente como siempre. Chicuelo, lleva su temporada "muy igual": a escándalo por toro. ¿Tampoco le llega a éste la hora de la retirada? El Soldado tropezó con los dos bueyes más bueyes de la corrida. Y la entrada fué más que aceptable.

Una brava corrida de don Ernesto Blanco, en Tetuán, y otra corrida brava de Saltillo, en Vista Alegre. Una cogida gravísima del banderillero Joselete, en Valencia, y un triunfo más de los hermanos Bienvenida, en Figueras. Y nada más.

EL TIMBALERO

EN MADRID

UNA MANSADA DE GUADALETS

Chicuelo - Maravilla - El Soldado

(De nuestro servicio especial)

La ráfaga de entusiasmo que estalló el 2 de Mayo con unos chotos de Clairac, bravos y nobles, pero multados con mil pesetas cada uno por no ser toros, que es lo que se anunció, había hecho pensar a la gente que El Soldado haría algo en la tarde de hoy.

La gente había acudido a la plaza con algún entusiasmo. Estaba lleno el sol y con buena entrada la sombra. Pero comenzó a desfilar antes de terminar, cansada de aguantar la capea.

No se salva nadie, y menos el ganadero. Los toros eran de don Pedro Fernández Durán, antes de Guadalets, y fueron mansos, unos; sosos, otros, y embistiendo feamente los demás. El primero fué el único que por el lado izquierdo estaba admirable, y salvo unos lances de Maravilla, lo demás fué desaprovechado por Chicuelo.

No hizo Chicuelo otra cosa que justificar que había estado en la plaza, para cobrar después.

Ni un lance, ni un quite lucido, ni un muletazo digno de mencionar... ¡Y qué forma luego de matar! Tres pinchazos en forma de capón y tres intentos, entre pitos y escándalo, al primero.

Y tres muletazos por los hocicos para decir que había toreado de muleta al cuarto—cojo, protestado, por más señas—con media estocada de cualquier forma. Pongan aquí las broncas que quieran, que no pondrán ninguna de más.

Si Chicuelo coge el toro de Maravilla que le salió en segundo lugar, no lo acaba en toda la tarde. Sembró el pánico en la plaza. Los banderilleros ponían los palitroques a la media vuelta.

Y Maravilla retiró la gente y quedó sólo con la fiera. Tiraba hachazos a diestro y siniestro. Iba derecho al cuerpo para clavar con furia. Y con unos pases cerca, terminó el muchacho por torearle hasta de rodillas. Tal vez algunos querían más, cuando se asustaron de verle sólo en el ruedo al principio. Pero estuvo valiente y dominó al marrajo. Lo que no le acompañó fué la suerte matando, empleando tres pinchazos regulares y descabello. Pero se congratuló con unos lances apretados en el quinto, toro difícil, pero bien manejado por Maravilla. La gente jaleó su labor de capote y dos quites enormes de cerca, tan enormes que al repetir y querer arrimarse un poco más, se lo llevó el toro por delante, aunque sin llegar a caer, recibiendo un fuerte golpe en un costado.

Al final, el toro se aploma y el torero aliña para quitárselo de encima de media estocada. Nada en realidad, pero que fué lo único digno de mencionar. Algo así como una esperanza de que si no hizo más fué por los toros. Su segundo fué de Anastasio Martín, sustituyendo a uno cojo.

El Soldado no hizo nada con el capote. Ni un lance artístico, ni un muletazo cerca. Entre pitos da varios mantazos y acaba con un bajonazo que hace estallar la bronca general.

En el sexto, después de no dar ni un lance, intenta unos pases en redondo, sin conseguirlo, tres muletazos de tirón y entre el disgusto consiguiente entra a matar señalando cuatro pinchazos, saltando el estoque.

VALENTIN F. CUEVAS

EN VISTA ALEGRE

Muy poco público. Ganado de Saltillo, bueno.

Niño de la Palma, cumplió en su primero y oreja en el otro.

Gallardo, bien en uno y cumplió en otro.

Domínguez, bien.

EN TETUAN

Novillos de Ernesto Blanco, buenos.

Silverio Pérez, regular, primero; aplaudido segundo.

Manolete, ovación en su primero y cumplió en el otro.

Julio Chico, mal en sus dos.

En provincias

LUCENA

Ganado de Esteban González, bueno.

Posada, regular.

Corrochano, bien en uno y oreja en otro.

Laine, bien en su primero y vuelta en su segundo.

JEREZ DE LA FRONTERA

Con un gran lleno, acabándose el papel, se celebró la corrida anunciada, en la que a pesar de la mansedumbre del ganado, tuvo un triunfo grande Domingo Ortega, toreando con el capote y muleta, así como matando a su primero, del que cortó las dos orejas y el rabo, y perdió las de su segundo por pinchar cuatro veces, cuando la faena aún había sido mejor que la anterior.

Armillita estuvo muy bien en su primero con capote y muleta y cumplió con el pincho, dando la vuelta al ruedo.

En su segundo, fué aplaudido en todo.

Carnicerito de Málaga estuvo muy valiente.

FIGUERAS

Ganado de Abente, bueno.

Manolo Bienvenida, bien en su primero, cortó las orejas de los dos restantes.

Pepe Bienvenida, en su primero, dió la vuelta al ruedo y cortó las dos orejas y el rabo en los otros dos.

HUELVA

Novillos de Villamarta, cumplieron.

Venturita, bien en uno y oreja en otro.

Curro Frijones, regular.

Nene de Huelva, bien.

PUERTOLLANO

Reses de Padilla, buenas.

Bejarano, superior en su primero y vuelta en su segundo.

Gitanillo, reglar.

Palomino de Méjico, cortó cuatro orejas.

CEUTA

Ganado de Villamarta, bueno.

Simao da Veiga, bien.

Valencia II, ovacionado.

Barrera, tuvo una tarde buena, hizo dos grandes faenas de muleta, mató muy bien y fué sacado en hombros.

Laserna, regular.

GRANADA

Perogordos, buenos.

Juanita Cruz, muy bien en su primero, con capote y muleta, mató de una estocada y dió la vuelta al ruedo.

En su segundo, después de un lucimiento mayor en todo, mató de una formidable estocada, cortando dos orejas y el rabo.

La Cal, cortó orejas.

Antoñete Iglesias, cumplió.

CARTAGENA

Novillos de Esteban Hernández, buenos.

Niño del Barrio, estuvo muy valiente, dió dos vueltas al ruedo.

Solórzano, superior en uno y bien en otro.

El Francés, bien.

VALENCIA

Novillos de Concha y Sierra, buenos.

Cerdá, mal en los dos.

Cepeda, cortó cuatro orejas y dos rabos.

Chacón, valiente.

El banderillero Josele, resultó cogido gravísimamente.

LICEO.-Hoy, a las siete y a las diez y tres cuartos : : : Lionel BARRYMORE La obra maestra que pinta el carácter del hombre **Honrarás a tu padre** con ALAN DINEHAR y GLORIA STUART

MODERNO.-Hoy, a las siete y a las diez y tres cuartos: Warner Bros, presenta al simpático sinvergüenza JAMES CAGNEY en el más simpático de sus papeles, con MAE CLARKE en su más simpática producción, titulada **EL GUAPO** Butacas: 1 peseta y 0,75

El Jueves, en el COLISEUM: **Aquí hay gato encerrado,** la mejor comedia alemana del año.

VENTAS CONTADO Y PLAZOS

Jesús Rodríguez López

PLAZA MAYOR, 33 Y 34

REMITIDO

SUUM CUIQUE

En la colocación de la primera piedra del sanatorio antituberculoso salmantino, se vertieron, por algún orador, conceptos que me interesa rectificar, para así dar al César lo que al César pertenece y hacer que la verdad resplandezca y las personas y las cosas queden en el lugar que les corresponde con toda justeza.

Y quiero hacer una historia verdadera de este asunto y servirlo en su propia salsa, sin desvirtuarlo en lo más mínimo, como cliché fotográfico sin retoque, a fin de que el público lo juzgue con absoluta imparcialidad, exponiéndolo en forma telegráfica, para no cansar a quien me lea.

Principios de Noviembre de 1934. Ministerio de Trabajo y Sanidad. Orden del día: Estudio y discusión de construcción de tres sanatorios antituberculosos (Cartagena, Madrid y Salamanca). Los miembros de la Junta estiman más conveniente enviar a Asturias toda catidad disponible, para atenciones sanitarias y benéficas, en vista de las noticias horripilantes de miseria y sin albergue que de allí se reciben.

El Director General de Sanidad reconoce la justicia de sus anhelos, y con todos los respetos, expone que el Gobierno no ha de permanecer ajeno a esta catástrofe y ha de arbitrar recursos especiales para resolver esta angustiosa situación. España entera, dice, está ante el problema tuberculoso de un modo permanente, como está Asturias de un modo transitorio. Nuestra sensibilidad, embotada por el peligro, no solo que nos rodea, sino que tocamos, viendo morir a uestro lado tanto tuberculoso (25.000 niños al año), hace que nos resignemos y nada pidamos a los Poderes Centrales, pero ante la observación fría de esta "tragedia que sigue en pié", dirijo un ruego para que vuelvan de su acuerdo y, en cambio, vean que la construcción de estos sanatorios constituye una necesidad viva y profundamente sentida en España. Discusión serena, cálida e intrincada a veces, que en algún mometo reviste caracteres de intransigencia, y tan prolongada, que el señor Ministro habilita otro día para continuar. Al fin en esta batalla, áspera y dura, he de sacrificar dos de ellos; ¿cuáles?: Cartagena y Madrid. Logro sacar a flote el de Salamanca.

Me traslado a la Dirección y ordeno al arquitecto, señor Bergamín: Quiero un proyecto de sanatorio "modelo" 500 camas; hay que "no dormir", rápido, muy rápido. Pasa una quincena; todo está terminado, me telefonea Bergamín; con él salgo para Salamanca y con mi querido amigo el señor Bermejillo, subsecretario de Sanidad, que viendo mi interés, lo hace suyo y pone toda su diligencia y empeño en nuestra obra y por ésto estimo que la omisión u olvido de este nombre es poco justo y quiero aprovechar gustosamente este momento de reivindicación para rendirle mi tributo de gratitud, como salmantino. Llegada a Salamanca; emplazamiento en los Montalvos; sitio excelente (con permiso de EL ADELANTO y muy poquitos miopes más), replanteo, etcétera, etc., y retorno a Madrid. Anuncio de subasta y al fin adjudicación de las obras. Respiro hondamente: el sanatorio es ya un hecho.

Esta relación de hechos rigurosamente exactos prueban categóricamente que "en este sanatorio", fíjese bien mi querido amigo el señor Frieras; en este sanatorio, repito, no hemos intervenido más que el señor Bermejillo y mi modesta persona, y como no gustamos vestirnos con plumas de pavo real, hemos de confesar lealmente, que nuestra labor, en este asunto, como en todos, está avalada por Gil Robles, Casanueva, Cimas y Castaño; y cuando se tienen las espaldas guardadas por personas de esta categoría, el éxito es algo que se toca; y bien percatados de ésto, no nos apuntamos el triunfo, sino que generosamete se lo brindamos y dedicamos a la CEDA.

Yo no se, ni viene aquí al caso, si para otros sanatorios, habrá "gestores" de gran valía, que no discuto, pero vuelvo a insistir, que para "este de Los Montalvos", la persona que nos describe nuestro gobernador como "padre" del sanatorio, se parece mucho, solo en este particular, a un pariente que tuve yo en Alcalá.

El éxito, pues, desde su origen, gestación y terminación de este sanatorio de Los Montalvos, corresponde única y exclusimente a la CEDA y ésto, que lo sabe Salamanca entera, me interesa repetirlo y recalcarlo para que no sienta nadie duda.

A la vez quiero con gusto consignar, que nuestro ilustre gobernador, a quien adornan tantas y tan excelsas cualidades, que yo reconozco y estimo en cuanto valen, que es mucho, al hacer ciertas manifestaciones, revela no un propósito de menosprecio para nosotros, sino que ha bebido en fuentes inexactas, o lo que yo creo más cierto, que en ese día se sintió humorista y eufórico.

Termino, pues, como empiezo: "A cada uno lo suyo".

V. VILLORIAS

Madrid, 3-V-935.

GALLINAS Y PALOMAS se curan en tres días con GALLISANA; evita las epidemias y aumenta las posturas. Venta en Farmacias y en las Droguerías de don Justo Bajo, Villalobos y Ramírez, en Salamanca. Farmacia Bartolomé, en Ledesma. Farmacia Escudero, en Alba de Tormes.

25 a-18

DR. PEREZ L.-VILLAMIL

CATEDRATICO DE MEDICINA

Ex-Director de Manicomio : Jefe de la consulta de enfermedades mentales del Hospital Provincial

MENTALES Y NERVIOSAS

Consulta diaria: Mañana y tarde

PLAZA DE SAN BOAL, 1 - 2.°

Manuel Hernández Martín

Medicina general y enfermedades Venéreo Sifilíticas

Corrientes eléctricas.-Diatermia. Análisis clínicos

De 12 a 2 y de 6 a 8

TRAVESIA POZO HILERA, 2

CAMIONES RAPIDOS

MADRID-SALAMANCA

Trasporte de toda clase de mercancías a precios económicos

Administraciones:

SALAMANCA. - Fernando de la Peña, 7. Teléfono 1157

MADRID. - C. Toledo, 135 (Parador Madrid). Teléfono 70225

ERUPCIONES DE LOS NIÑOS

Se curan con rapidez con DEPURATIVO INFANTIL Y PASTA POROSA CABALLERO

De venta en droguerías y farmacias

Contra la Calvicie — BARCELONA, Rambla Flores, 4, 1.°

Capilar J. Mourade — MADRID, Fuencarral, 15. Teléf. 15 259

Casas en París y Londres

Más de 65.000 testimonios y médicos de España y del Extranjero, desde 1927 hasta la fecha, afirman la eficacia del

CAPILAR J. MOURADE

12 años calvicie — 8 meses tratamiento — 10 años calvo (Calvicie seborreica) — 8 meses tratamiento

Capilar: **20** pesetas. Desinfectante: **10** pesetas.

Ambos productos forman parte del tratamiento.

Con dos capilares y un desinfectante se evita la caída del pelo.

ENVIO CONTRA REEMBOLSO FRANCO DE PORTES

AVISO.—Se recuerda a toda mi clientela y al público en general que he clausurado todas las Sucursales y Agencias que tenía en provincias, quedando solamente BARCELONA y MADRID

RECUERDEN

BARCELONA Rambla Flores 4, 1.° — **MADRID** Fuencarral, 15. Teléf. 15.259

Universidad de Salamanca 2017

NOTAS DE SOCIEDAD

PARA ELLAS

Cortesía

Las muchachas jóvenes no reciben visitas nunca solas, a no ser que reemplacen a su madre por cualquier circunstancia, y en este caso las acompañará una parienta o una amiga de edad. Si son huérfanas, reciben en compañía de su padre o de alguna otra persona de la familia.

Nunca una mujer joven, casada o soltera, ni aun acompañada, pone los pies en casa de un soltero, como no viva con él una hermana, una tía, etcétera, porque entonces ya hay una mujer en la casa para recibirla. Sin embargo, una mujer puede, en compañía de su marido, de su padre o de un hermano, ir a visitar el taller de un pintor soltero.

Las visitas llamadas de "digestión" o de "estómago agradecido", se hacen en el término de ocho días y no tienen devolución.

Cuando se reside muy lejos de la casa donde se estuvo a comer, se escribirá al dueño de la casa, a los cuatro o cinco días, para excusar la visita y darle las gracias.

VIAJES

Han llegado:

De Madrid, doña Purificación Alcala, con su bella nieta Lolita.

—De Aldeanueva de Santa Cruz (Avila), y de paso para El Manzano, don Pedro García Egido, acompañado de la señorita Ascensión Pascual.

EL BAILE DEL DOMINGO EN EL CASINO

Con la acostumbrada animación se celebró, el domindo pasado, un baile de sociedad en los salones de este Círculo.

Entre las numerosas familias que asistieron recordamos a las le Herrera, Frutos, Ferreira, Goenaga Arriola, Pérez Mata, Villalobos, Romano, Calvo, González, Diego, Peralta, Santiago, Serviá, Panadero Espinosa, Madrazo, Calama y Cózar.

UNA BODA

En la parroquia de San Sebastián, ha contraido matrimonio la bella y gentil señorita Albina Gómez Valero, con nuestro buen amigo don Lucio Ruiz, empleado de la casa de los señores Capdevila.

Apadrinaron a los contrayentes la señora doña Asunción Ruiz de Guitián, hermana del novio, y don Feliciano Gómez, hermano de la novia, empleado en la casa de Banca de Blanco Cobaleda.

Firmaron el acta como testigos, don Gabriel Arribas, apodeado de la casa de Capdevila, y don Valentín Bores, alto empleado de la misma casa.

Después de la ceremonia, los invitados fueron obsequiados con un espléndido almuerzo en el Hotel Novelty.

Reciban el nuevo matrimonio y sus estimadas familias, nuestra cordial enhorabuena.

UN BAUTIZO

El domingo, a las cinco de la tarde, y en la iglesia del Carmen, recibió las aguas bautismales la preciosa niña hija de nuestro querido amigo, don Federico Ayala, capitán de esta Comandancia de Carabineros, siendo padrinos, el comandante de la misma Comandancia y buen amigo nuestro, don Valentín Villaverde y doña Adora Gete de Toledo.

A la bautizada se la puso el nombre de María de los Desamparados.

Durante toda la tarde, desfilaron por la casa del señor Ayala sus numerosas relaciones para felicitarle. Fueron obsequiadas con dulces y exquisitos vinos.

PRIMERA COMUNION

El pasado domingo, día 5 de los corrientes, recibió por primera vez la Sagrada Comunión en la Capilla del Colegio de Hijas de Jesús, el niño Jesús San Juan Brusi.

A sus padres, don Luis y doña Sara, damos nuestra cordial enhorabuena, que hacemos extensiva a sus abuelos, nuestros queridos amigos don Valentín Brusi Cesta y doña Casta Almazán Valdés.

FALLECIMIENTOS

El domingo, dejó de existir en Salamanca, rodeada de los solícitos cuidados de los suyos y confortada con los Santos Sacramentos, la respetable señora doña Manuela García Huerta, viuda de Cea, madre de nuestros buenos amigos, don Aureliano y don Juan Cea García, administrador de Arbitrios del Excelentísimo Ayuntamiento y profesor de la Fundación Piadosa Rodríguez Fabrés y Escuela Elemental de Trabajo, respectivamente.

Las bondades y virtudes que adornaban a la finada, la rodearon de los afectos más sinceros, habiendo causado su muerte general sentimiento. A avanzadísima edad, después de una vida sencilla y ejemplar, dedicada por entero a practicar el bien, ha muerto tan virtuosa señora, dejando gratos recuerdos de sus bondades.

El sentimiento que su fallecimiento ha causado en Salamanca se vió ayer patentizado en el acto de su entierro, que constituyó una verdadera y sentida manifestación de duelo.

Este fué presidido por sus hijos: don Aureliano y don Juan; el presidente del Patronato de Formación Profesional e ingeniero jefe de Industrias, don Lucas Fernández Tapia; el catedrático de la Facultad de Medicina y director de la Escuela Elemental de Trabajo, don Serafín Pierna Catalá; don Miguel Pérez, director de la Fundación Piadosa Rodríguez Fabrés; don Tomás Cea, oficial mayor del Excelentísimo Ayuntamiento; don Eduardo Cea, funcionario de la Compañía de los Ferrocarriles del Oeste de España, y don Eduardo Losada, industrial de esta plaza.

En la comitiva fúnebre figuraban personas de todas las clases sociales y todos los alumnos de la Escuela Elemental de Trabajo.

Descanse en paz la señora García Huerta y con tan triste motivo, reciban la expresión sincera de nuestro pésame sus hijos: doña Estefanía (maestra nacional), don Gabriel (capitán honorífico de Infantería, ausente), don Aureliano y don Juan Cea García; hijos políticos y demás estimada familia.

—En Chamartín de la Rosa (Madrid), después de rápida enfermedad, falleció el día 30 de Abril el pundonoroso caballero, jefe superior de Administración civil jubilado de Correos, ilustrísimo señor don Cándido Pardo García (d. e. p.)

Reciba su viuda, ilustrísima señora doña Dolores Maestre, nuestro sentido pésame, extensivo a sus hijos: don Marcelino, doña Dolores, don José, doña Pilar y don Luis; hijos políticos: doña María Josefa Arboleya, don Félix Campos, doña Isabel Collazo y don Fernando Moreno Useleti; hermanos políticos: don Heliodoro (jefe de Correos, Madrid), doña Teresa Maestre, y sus próximos parientes en ésta, el doctor don José Méndez y Pérez y su distinguida señora, doña Antonia Mateo.

—El domingo falleció también el señor don José Higueras Cornejo, técnico químico de curtidos, persona estimadísima en nuestra ciudad, por sus amirables cualidades y méritos, que le habían hecho acreedor al profundo respeto y consideración de cuantos le conocieron y trataron.

La muerte del señor Higueras Cornejo, ocurrida a los cuarenta y dos años de edad, ha causado general sentimiento, el cual se vió patentizado en el acto de su entierro, verificado ayer, al que asistió una gran concurrencia.

Descanse en paz y con tan triste motivo, reciban nuestro pésame su desconsolada esposa, doña Amelia Pedraz Lorenzo; hijos: Carmencita y Leonardo; madre política, doña Josefa Lorenzo, viuda de Pedraz; hermanos políticos; don José Domingo, médico de Almendral de la Cañada, don José Marcos, maestro nacional; Hortensia y Emilita, y demás familia.

ANIVERSARIOS

Un año se cumple mañana de la sentida muerte de la distinguida y virtuosa señora doña María del Pilar León y Muñiz, esposa de nuestro querido y respetable amigo, don Fernando Domínguez Zaballa.

Hondo recuerdo se guarda en todos los sectores de la ciudad, de las piadosas costumbres y continuas obras de caridad, que practicó la finada, dedicando su vida a practicar el bien y gozando en todo momento del afecto y profundo respeto de cuantos la conocieron. Dama de acrisoladas virtudes y méritos, era estimadísima entre la sociedad salmantina, dejando al morir un recuerdo imperecedero.

Al cumplirse el primer aniversario de su muerte, renovamos la expresión sincera de nuestro pésame a su esposo, don Fernando Domínguez Zaballa; hijos: doña Carmen, doña Esperanza y doña Dolores; hijos políticos: don Manuel Olivera López y don Luis Estella y Bermúdez de Castro; nietos; hermanos: doña Justina, don José y doña Francisca; hermanos políticos, y demás distinguida familia. li,p

—Equipos novios. Casa Viñuela.

EL ADELANTO de hoy consta de DIEZ páginas.

POR 4'25 PTAS
TIMBRE APARTE

PUEDE USTED ADQUIRIR UN FRASCO DEL FAMOSO

DEPURATIVO RICHELET

Ese módico precio corresponde a un nuevo frasco más pequeño que el corriente, puesto recientemente a la venta para facilitar a las personas modestas la adquisición de este preparado conocido universalmente como el más seguro y eficaz para limpiar y depurar la sangre de todos los venenos y toxinas que alteran su funcionamiento.

Con el **Depurativo Richelet** se han conseguido curaciones, en procesos muy avanzados de males de las piernas, tales como

Varices - Flebitis y Ulceras varicosas

La acción purificadora del **Depurativo Richelet**, elimina por vía natural las materias corrompidas de la sangre, restablece la circulación, y si hay llagas pronto dejan de supurar, acabando por cerrarse y completar su cicatrización. Hay tantos casos como el de la carta siguiente, que no puede dudarse de su eficacia.

Ulcera varicosa curada.

«Hace cinco meses estaba sufriendo una úlcera varicosa la cual me hacía sufrir mucho y tuve que dejar de trabajar. Leí en la Vanguardia sus anuncios y escribí a su laboratorio para que me indicasen lo que tenía que hacer referente a dicha úlcera. No tuve contestación y por fin pregunté a un farmacéutico de esta localidad quien me proporcionó el Depurativo Richelet.

Puse en práctica el tratamiento y a los pocos días había encontrado una mejoría grande, y pasados dos meses desde que empecé, tenía la úlcera completamente curada. No se pueden imaginar lo contento que estoy por el bien que me ha hecho su medicamento. Esto sí que son hechos y no palabras»

Ramón Roig.

Calle del Matadero, 12. - Tortosa. (Molino aceitero de la vida de Juan Espuny Ferrando).

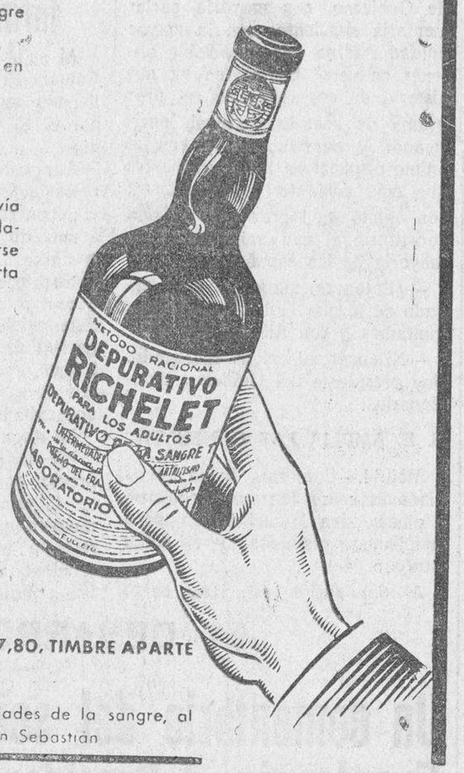

SIGUE VENDIENDOSE EL FRASCO TAMAÑO GRANDE A Ptas. 7,80, TIMBRE APARTE

DE VENTA EN FARMACIAS

Pida usted hoy mismo folleto GRATUITO para curar las enfermedades de la sangre, al **LABORATORIO RICHELET** San Bartolomé, 30 y 32 San Sebastián

Consejo provincial de Primera Enseñanza de Salamanca

A la hora señalada y bajo la presidencia de don Angel Luengo se reunió el Consejo provincial de Primera Enseñanza para celebrar la sesión reglamentaria.

El secretario, señor Alonso, leyó el acta de la anterior que fué aprobada.

Seguidamente el Consejo deliberó sobre los asuntos concernientes al orden del día, acordando:

a) Aprobar los almanaques de fiestas tradicionales remitidos por los Consejos locales de Primera Enseñanza de Cabaco, Campillo de Salvatierra y Sahugo.

b) Acceder a la petición del Consejo de Forfoleda que solicita establecer en sus escuelas la sesión única de los jueves.

c) Autorizar al maestro nacional de Puerto Seguro, don Benjamín del Olmo García, para dar lecciones particulares conforme las condiciones establecidas.

d) Conceder un mes de licencia por enfermedad, debidamente justificada, a doña Epifania García Lozano y don Nazario Vicente Barrueco, maestros de Valdelosa y Cerezal de Peñahorcada, respectivamente.

e) Hacer constar que las autorizaciones concedidas a los Consejos locales de Primera Enseñanza sobre admisión de niños en las escuelas nacionales en dos épocas del año solamente, significa el deseo de favorecer la enseñanza y la labor de los maestros, pudiendo ingresar los niños que tengan la edad reglamentaria en cualquier otra época del año siempre que sus padres o encargados lo soliciten del Consejo provincial, exponiendo las causas por las cuales no lo solicitaron del Consejo local respectivo en las épocas señaladas.

f) Que se consideren notificados con la nota de prensa los Consejos, maestros y particulares a quienes afectar pueda alguno de los acuerdos precedentes.

Con posterioridad se ha concedido un mes de licencia, por enferma, a la maestra de La Vellés, doña María Hernández López.

Registro Civil

Durante las últimas cuarenta y ocho horas se han hecho en el Registro civil las siguientes inscripciones:

Nacimientos

Cándida Cuadrado González, María Hernández Rodríguez, María Zarza Herrero, Cristina Arregui Mateos, María del Carmen García Velasco, Enrique Alonso Rodríguez, Ernesto Rosado Blanco, Rafael Martín Gómez, Isaac Romo Rodríguez, José Medina Calvo, Ester Iglesias Alonso, Julia Caneda Monilla, Francisco Domínguez Marcos, Tomás Martín Bernal.

Defunciones

Severiano Coronado Pérez, de sesenta años; José Higueras Cornejo, de cuarenta y dos; Manuela García Huerta, de cuarenta y dos; Cayetano Herrero Ramos, de sesenta y cinco; María Concepción García, de tres días; Mercedes Hernández Martín, de veintiún años; Lorenza Calvo Conde, de sesenta y ocho años; Victoriano Díaz y Díaz, de ochenta años.

Matrimonios

Miguel Castro Jarrín con María del Carmen Lunar Rosa.

SACO GUARDARROPA "SIEMPREFINO"

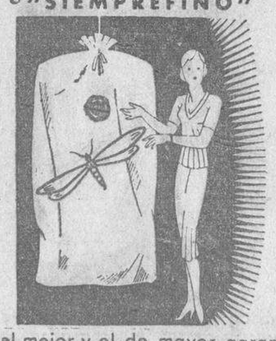

el mejor y el de mayor garantía para protejer sus trajes, vestidos o pieles contra los estragos de la *Polilla*, luz y polvo. Exija siempre el Saco Guardarropa "*Siemprefino*", único de *papel impregnado* (patentado).

Cada Saco "Siemprefino" va provisto de un sello numerado de legitimidad, que lo distingue de OTROS SACOS INEFICACES POR SER DE PAPEL CORRIENTE. Ptas. 1,50 cada uno. Tamaño 160×70 cms. Peso 110 gramos. De venta en: Jesús Rodríguez López, Plaza Mayor, 34; Siro Gay, Plaza Mayor, 38. Venta al mayor: C. E. P. A., San Baudilio (Barcelona).

DESDE CIUDAD RODRIGO

Otra mujer que se tira por la muralla, fracturándose el esternón y el fémur, hallándose gravísima

Las murallas mirobrigenses, monumentos que tantos hechos históricos y gloriosos nos recuerdan, por los brillantes acontecimientos que en ellas se han desarrollado en diversos tiempos, especialmente durante el Sitio de la Independencia, parece ser que ahora se ha tomado como lugar predilecto por los desesperados o enfermos mentales para quitarse la vida, y lo justifica el hecho de que en poco más de dos meses, han sido dos las personas que se han lanzado desde las alturas para privarse de la vida, habiéndolo conseguido.

El primero que lo realizó, quedó muerto en el acto, del que di cuenta, y quedando en estado gravísimo la última, que tomó tal determinación y que reseñamos a continuación.

El sábado pasado, por la tarde, comenzó a circular la noticia de que una mujer se había lanzado desde la parte más alta de la muralla y que había quedado en estado gravísimo.

Después de averiguar el sitio por donde lo había realizado, nos trasladamos al lugar del suceso, donde nos informaron sobre lo ocurrido.

Isidra Gutiérrez Estévez, esposa del barrendero del Ayuntamiento, Jesús Mederos, el día mencionado, sobre la una de la tarde, comió, en compañía de su marido, sin que éste notase nada anormal en ella.

Sobre las dos, y una vez que Jesús se había marchado a cumplir con su obligación, Isidra salió de casa y marchó a la muralla, en la parte que corresponde a la puerta de entrada a la ciudad, denominada de Sancti-Spíritus y próximo al cuartel del mismo nombre, muy cerca de donde se tiró el portugués.

Cuentan algunos, que se subió a una cañonera, y una vez situada en el borde, dicen que tiró una toquilla que tenía puesta y que luego, dando un fuerte brinco, se lanzó al espacio, yendo a caer al foso y de cara, dándose tan fuerte porrazo, que se fracturó el esternón y el fémur y produciéndose otra diversidad de heridas menos graves, no quedando muerta en el acto, sin duda porque al lanzarse, las faldas, con el vuelo que tomaron, le hicieron el efecto de un parecaídas, lo cual evitó que el golpe fuera mortal.

Los que presenciaron la caída, cuando Isidora estaba en el aire, fué el consumero de la puerta de Sancti Spíritus, el conserje de la Casa Social Católica, Jesús Medina, y un panadero, que rápidamente se llegaron a ella, que estaba dando gritos a consecuencia de los fuertes dolores que padecía, y puesto que vieron tenía vida, la trasladaron a casa del médico titular, don Pedro Lorenzo Brusi, que le practicó la cura de urgencia, siendo trasladada al Hospital de la Pasión, donde el médico doctor Sánchez Manzano, le hizo la cura definitiva en unión del practicante don Justo Galán, la cual duró dos horas, administrándole antes los Santos Sacramentos el capellán y canónigo don Manuel Sánchez Angoso.

Los primeros en llegar al lugar del suceso, a más de los mencionados, fué el teniente alcalde don Eugenio Pérez, la pareja de Guardias de Seguridad de servicio, el inspector municipal señor García Medina y otros.

Parece ser que Isidora, según informes, padece a temporadas ataques de enajenación, lo que motivó el que tomase tal resolución.

Interrogado el marido, que es un excelente empleado y buen marido, manifestó que le dieron la noticia en la plaza y que nada le había notado.

La lesionada continúa en grave estado. Deseamos que se restablezca.

S. VEGAS ARRANZ

UN DICTADOR EN SALAMANCA

Se dice que viene a esta ciudad un dictador extranjero, sólo para ver el Panorama de Jerusalén, que está en la Plaza del Doctor Población (Gran Vía), pues le ha llegado el informe de que era una maravilla de mecánica, y como no quiere dejar de apreciar esa obra maravillosa, va a venir esta semana. Está abierto permanentemente desde las once de la mañana.

Del homenaje a la Universidad de Oviedo

Vamos a satisfacer la curiosidad despertada por el solo anuncio del homenaje a la Universidad ovetense, que los estudiantes católicos vienen organizando para el próximo domingo día 12, a las once de la mañana, en el Teatro Bretón; podemos decir ya que el diputado asturiano comprometido para el acto es don José María Fernández Ladreda, cuya labor en las Cortes tanto se ha hecho notar por su conocimiento de las cuestiones militares y por su dominio en los asuntos sociales lo que le hace figurar como uno de los valores más destacados del Parlamento; también sabemos que en el homenaje hará uso de su autorizada palabra don Manuel Torres López, decano de nuestra Facultad de Derecho.

Las invitaciones para el homenaje pueden recogerse en la Casa del Estudiante, Meléndez, 26, primero, y en el comercio de don Senén Martín, Plaza Mayor, 23.

Elegante exposición

Según anunciamos en nuestro número del domingo, día 5, la acreditada Casa Mariano, Plaza del Peso, 16, presentó durante dicho día una elegantísima exposición de los artículos a que se dedica.

Fué admirada por muchísimo público, que tributaba los elogios tan merecidos a que era acreedora; pues lo mismo los efectos de luz que la suntuosidad del conjunto, resultaba de mucha elegancia y gran gusto.

Felicitamos a la Casa Mariano, por la exposición que ha realizado.

El entierro del joven Juan Pérez Almeida

A las diez de la mañana del domingo, por el forense, don José García Rico, le fué practicada la autopsia al cadáver del joven Juan Pérez Almeida, muerto a consecuencia de las heridas recibidas la noche del día 10 de Abril, en el Paseo de Canals.

A las doce, se organizó el entierro, asistiendo numeroso público. El desfile fué presenciado en el Campo de San Francisco, por muchas personas.

El féretro fué llevado, hasta el cementerio, a hombros de jóvenes de Falange Española de las Jons, que se turnaban constantemente, habiendo sido colocadas en él, varias coronas de flores naturales y la bandera de la Agrupación fascista.

El duelo fué presidido por los hermanos del finado, y otros familiares, y por el jefe provincial de Falange Española, señor Bravo.

Casi toda la comitiva fúnebre, después de despedido el duelo en la Puerta de San Bernardo, continuó hasta el cementerio.

Antes de recibir sepultura el cadáver, el jefe provincial de Falange Española, señor Bravo, pronunció breves palabras y los fascistas hicieron el saludo, acompañado de los vítores de rigor.

El piadoso acto terminó dentro del mayor orden.

Los trasportes de tracción de sangre

El administrador de Rentas Públicas, don Martiniano Martín, ha remitido al Gobernador civil, para su inserción en el Boletín Oficial, la siguiente circular:

Por el presente anuncio se hace saber a los señores alcaldes y secretarios de Ayuntamientos, la obligación que tienen de enviar a esta oficina las altas que se hayan producido referente a trasportes de tracción de sangre durante el primer trimestre y en los sucesivos sin más aviso; para lo cual debe remitir certificación u oficio, donde se consignen los datos que se interesan en evitación de responsabilidades.

SE ARRIENDA el espigadero de Espino de la Orbada, para 2.160 ovejas, con abundantes pastos y aguas. Para tratar del precio y condiciones, dirigirse a la Comisión encargada del mismo. 5-1

SE ARRIENDA el agostadero de Galindo y Perahuy. Para tratar, con los labradores del mismo. 2-1

¿QUEREIS COLOCAROS?—Miles de plazas vacantes, Carabineros, Guardia civil y de Asalto, Guardas Forestales, Ordenanzas. Si les interesa cubrir plazas, diríjanse Agencia "Saval", San Julián, 7, Salamanca. 2-a-1

DOCTOR
Miguel Becerro
Matriz y Partos
Espoz y Mina, núm. 2 (entresuelo): Horas de consulta. De ONCE a DOS
Teléfono 1285

— Julio — Pérez Martín
Profesor de la Facultad de Medicina
Matriz y Partos
Consulta de DOCE a DOS
San Justo, 26. - Teléfono 1303

NOVIOS
PARTICIPACIONES DE ENLACE
PRECIOSOS MODELOS
Librería Núñez, Rúa, 21

¡Ya no hay crisis!
Solo encontrará NARANJA SIN HELAR mollar de ORIHUELA en
Casa de Amador Felipe
SAN PABLO, 26.-Tel. 2210
Servicio a domicilio *SALAMANCA*

DINERO SE NECESITA POCO PARA IR BIEN VESTIDO
"Coher" le hace un traje a la medida desde 75 PESETAS en la sección económica
VEAN ESCAPARATES CALLE BROCENSE

Universidad de Salamanca 2017

EL DESARROLLO DE LA CRISIS DURANTE LOS DOS ULTIMOS DIAS

El señor Lerroux fué nuevamente encargado el domingo para la formación del nuevo Gobierno

A base de los elementos que constituyen el bloque gubernamental

EL DIA DEL DOMINGO

El Presidente de la República ratifica al señor Lerroux el encargo de formar Gobierno

Una nueva nota del señor Alcalá Zamora condicionando el encargo para la formación del Gabinete a base del anterior bloque gubernamental

GIL ROBLES Y LERROUX

Madrid.—He aquí la primera entrevista de la mañana del domingo para encauzar el problema político. A las diez y veinte, abandonó el señor Lerroux su domicilio particular, diciendo al chófer: A la Presidencia...

Y allá fuimos tras él.

Don Alejandro penetró en su despacho presidencial y poco después, a las once y diez, llegó el señor Gil Robles, diciéndonos:

—Ya habrán visto ustedes que anoche no les engañé al decirles que no pasaría nada hoy hasta las once.

—¿Ha tenido resultados satisfactorios la meditación a que se ha dedicado esta noche?

—Lo que sí le aseguro a usted es que he dormido admirablemente. En fin: voy a ver a don Alejandro Lerroux.

El señor Gil Robles pasó al despacho del Jefe del Gobierno.

LLEGA DON MELQUIADES

A las once menos cinco llegó a la Presidencia el jefe del Partido Liberal Demócrata, al que hicimos análoga pregunta:

—¿Puede usted decirnos si su meditación ha dado el fruto apetecido?

—Ahora lo veremos.

Y sin añadir ni una palabra más pasó también al despacho presidencial.

EL JEFE AGRARIO

A las once en punto se presentó el jefe del Partido Agrario, don José Martínez de Velasco, y como es natural, volvemos con la "insistente":

—¿Está usted satisfecho del resultado de su meditación durante la noche?

Don José que es un hombre prevenido, sonríe un poco y dice:

—Después se lo diré a ustedes...

Hasta las doce menos veinte permanecieron en el despacho presidencial los cuatro jefes políticos que forman el bloque gubernamental. Allí expusieron sus respectivos puntos de vista en el pleito político y dieron por terminada la misma.

DESFILAN LOS REUNIDOS

A las doce menos veinte salieron juntos los señores Martínez de Velasco y don Melquiades Alvarez. El jefe agrario nos dijo:

—Hemos cambiado impresiones, y ahora el Presidente del Consejo irá a Palacio para dar cuenta al Presidente de la República de este cambio de impresiones.

Una vez oído al jefe agrario, nos trasladamos con urgencia a la puerta que la Presidencia tiene por la calle de Alcalá Galiano, suponiendo que por allí saldría el jefe de la Ceda para evitar el encuentro con los periodistas.

Cuando nos vió, sonrió un poco y dijo:

—¡Qué bien se sitúan ustedes!...

—Nos lo figurábamos...

—Pues bien, no hay nada. El Presidente del Consejo irá ahora a Palacio a dar cuenta a su excelencia del acuerdo tomado.

—No lo anticipa usted?

—Hombre; la más elemental cortesía implica que sea su excelencia el primero en conocerla, y hemos acordado que el señor Lerroux sea quien dé la referencia.

A las doce y media salió el señor Lerroux, confirmando que iba a Palacio para dar cuenta al Presidente del resultado de la reunión con sus compañeros que forman el bloque gubernamental.

Al ver que le seguíamos en otro auto, dijo el presidente con ironía:

—Despacio, mucho cuidado, no se vayan a atropellar en el camino...

EN PALACIO. EL ACUERDO DE LOS CUATRO

El señor Lerroux penetró en la Cámara Presidencial, de la que salió a la una menos diez de la tarde.

—Les voy a entregar la nota que compendia la posición de los cuatro jefes de grupo que forman el llamado bloque gubernamental y de la cual he hecho entrega al Presidente de la República.

Dice así:

Los jefes de los cuatro partidos integrantes del bloque gubernamental han examinado con el mayor detenimiento la importante cuestión previa planteada por su excelencia el Presidente de la República, en orden a la formación del futuro gobierno.

Sin la menor vacilación afirman los cuatro partidos su criterio resueltamente favorable a la revisión constitucional, cuyo acuerdo inicial habría de tomarse por las actuales Cortes. Precisamente, para mejor llegar a ese resultado apetecido, coinciden los cuatro partidos en apreciar la conveniencia de que se forme un Gobierno integrado por esas cuatro fracciones, cuyas especiales características doctrinales no impiden una homogeneidad de criterio acerca de los graves problemas de interés nacional que están hoy planteados.

Sería, en extremo, conveniente, que el acuerdo de revisión constitucional obtuviera en la Cámara el mayor número posible de votos favorables, pero ese objetivo que en ningún momento se debe perder de vista, no exige necesariamente la formación en este instante de un Gobierno de muy amplia base, por las razones siguientes:

1.ª Por muy deseable que se considere la reforma de nuestra Ley fundamental, es evidente que al acuerdo de revisión, debe preceder un período de labor legislativa ordinaria y de eficaz acción gubernativa, para resolver problemas gravísimos que tiene el país planteados:

Paro obrero, crisis económica, Ley Electoral, nivelación presupuestaria, normalización de la vida local, etc., etc.

Precipitar el acuerdo de reforma con su obligada consecuencia de un período electoral, implicaría aplazar la resolución de esos problemas, cada minuto más urgentes y agobiantes. Para acometerlos con la necesaria rapidez y decisión, hace falta un Gobierno, que con base parlamentaria suficiente, tenga un grado de cohesión y unidad interna, tanto más difíciles de obtener, cuanto más numerosas sean las fracciones políticas que lo integran.

2.ª Todo Gobierno sufre un desgaste al actuar, que alcanza en mayor o menor proporción a todos los partidos políticos que en él están representados. Esta realidad aconseja, que en esta primera etapa preparatoria de la revisión constitucional, se ponga en trance de desgaste al menor número de partidos. El quebranto y el posible fracaso de todos los grupos que actúan dentro de la órbita legal, haría inevitable la disolución de las actuales Cortes, con lo cual, la revisión quedaría malograda.

3.ª Conviene no perder de vista que la tarea de revisión de nuestra Ley básica, la comparte con estas Cortes el futuro Parlamento, al que corresponde la parte más delicada y esencial. Si grande es la conveniencia de obtener numerosas asistencias al adoptar el acuerdo de revisión, mayor debe serlo aún el de conseguirla cuando se trata de votar en definitiva la reforma. Para ello, nada mejor que buscar la cooperación gubernamental de otros sectores en el momento en que próxima la discusión y votación en estas Cortes del acuerdo revisionista, vaya a abrirse un período electoral, que es indispensable para los partidos las mayores garantías de neutralidad por parte del Gobierno.

Por todo ello, entienden los cuatro partidos del bloque gubernamental, sin exclusivismo ni egoísmos ilícitos, que en el momento presente y para el período legislativo y de Gobierno preparatorio de la ansiada reforma constitucional, no es preciso extender la base parlamentaria del Ministerio que se forme, sin perjuicio de proceder más adelante a las necesarias ampliaciones entre partidos que no se hayan salido del ámbito legal, cuando el proyecto de revisión se acerque a los instantes decisivos.

Al opinar así, los cuatro jefes del bloque, no tienen otro afán que el de ofrecer respetuosamente al Jefe del Estado un instrumento de Gobierno, con mayoría parlamentaria suficiente; con la mayor unidad interna que es posible obtener en estas Cortes, en un ministerio de coalición, con un programa de sentido nacional, pacificador y constructivo, y con el ánimo dispuesto a las ampliaciones que más adelante sean precisas, con objeto de lograr una revisión constitucional que satisfaga a la mayoría de los españoles.

—¿Entonces, sigue usted encargado de formar Gobierno?—le preguntamos a don Alejandro.

—Ni encargado ni no encargado. Soy presidente del Gobierno dimisionario...

S. E. AMPLIA LAS CONSULTAS

Madrid.—Conforme había anunciado el señor Lerroux, acudieron a palacio don Miguel Maura, para ampliar su consulta, y el señor Besteiro.

A continuación, estuvieron en el palacio nacional, los señores Martínez de Velasco y Gil Robles.

Por la tarde, llegó el señor Martínez Barrio, quien permaneció en la cámara presidencial breves minutos.

Por último, llegó don Melquiades Alvarez.

A la salida, ninguno de los consultados manifestaron nada de interés.

Lerroux, encargado de formar Gobierno

Al salir el señor Lerroux de la Cámara Presidencial, adonde había llegado momentos antes llamado por S. E. dijo, mostrándonos una nota:

Aquí está la nota con que su excelencia se ha dignado ratificarme el encargo de formar Gobierno, aceptando esa confianza por obligación.

No hay que hacerse ilusiones de que el Gobierno esté hecho pronto. Esta noche comenzaré gestiones, haciéndolas cerca cada uno jefes bloque, por teléfono, para ponernos de acuerdo de la hora en que nos entrevistemos mañana.

La nota dice así:

"El encargo de esclarecimiento previo, dado por el presidente de la República al señor Lerroux, muestra que si bien el intento de reforma constitucional perdura en el ideario de los partidos que sobre aquélla fundan su progreso y aún pudiera traducirse en iniciativa no es prácticamente el problema de asentimientos, se subordinen las actitudes y haya de responder a la solución de la crisis actual.

Innecesario el excepcionar quorum constituyente, basta para los demás asuntos de interés nacional (cuya importancia, así como su incompatibilidad con la preparación de aquel otro no ofrecen duda) el mucho más reducido que para legislación normal fija el reglamento de las Cortes y que lo rebasa la mayoría actualmente organizada, la cual no expresa necesidad ni deseo de ser ampliada.

En condiciones tales, limitadas estrictamente las soluciones a la mínima opción apareciendo lo más dañoso disolver ahora las Cortes, se debe confiar de nuevo a don Alejandro el encargo de constituir Gobierno con la expresada mayoría y la libertad necesaria para que su patriotismo republicano pueda procurar aquella convivencia que ya es tan necesaria en el país, quebrantando tradicionalmente por la discordia, se impone a la prudencia ante los problemas planteados en la vida interna y el ambiente que no cabe olvidar de la exterior.

Como base constitucional aparece la necesidad de cumplir el artículo 107 de la Ley fundamental, mediante la votación del Presupuesto, exigencia ineludible como base de la normal relación en la vida del Estado.

EL DESARROLLO DE LA CRISIS

Un comentario del señor Lerroux a la nota de Su Excelencia el Presidente de la República, sobre "la convivencia que ya es tan necesaria en el país,,

En una nueva reunión de los cuatro jefes políticos se orillan las dificultades para el acoplamiento de carteras

Madrid.—A la una y media de la tarde y después de haber conferenciado con los señores Gil Robles, Martínez de Velasco, Guerra del Río y Rocha, abandonó la presidencia el jefe del Gobierno dimisionario.

Al ver la afluencia de periodistas aguardando su salida, exclamó:

—Parece mentira que, con la experiencia que tienen ya ustedes de las crisis, estén, lápiz en ristre, esperando la lista.

Los informadores manifestaron al señor Lerroux que no aguardaban la lista, sino la referencia de las entrevistas que había celebrado con los señores Gil Robles y Martínez de Velasco, y el presidente repuso:

—Pero si ya la han dado ellos.

—No señor—le contestó un periodista—ellos se han remitido a la referencia que diera usted.

El señor Lerroux respondió:

—No, porque yo tengo referencias de lo que han dicho estos señores y no es eso.

Como los informadores comentasen que tenía buen servicio de espionaje, el señor Lerroux dijo:

—¡Ah!, como el que me establecen ustedes a mí.

A continuación hizo las siguientes manifestaciones:

—Han venido, hemos hablado y seguimos tramitando la crisis. Yo he aprovechado la circunstancia de que don Melquiades Alvarez tenía que asistir a la vista de una causa, y no puede verse conmigo hasta la tarde, para en estas horas limar dificultades, pues en la política, hinchar un perro nunca es fácil.

Se le preguntó si los jefes políticos consultados mostraban su conformidad con el tercer párrafo de la nota del Presidente de la República, en que se habla de convivencia, y el jefe del Gobierno contestó:

—Si formamos el bloque, está claro que hay convivencia. La política es convivencia, que afectará a estos señores.

—No, no—insistió un informador—. La convivencia aludida en la nota, ¿la aceptarán los jefes de los partidos que forman el bloque?

El señor Lerroux dijo entonces:

—No recuerdo bien el texto de la nota. Si lo tuviera, les diría cuál es la interpretación que yo doy a estas palabras.

Un periodista le leyó el párrafo que dice así: "...Se debe confiar de nuevo a don Alejandro Lerroux el cuidado de constituir un Gobierno con la expresada mayoría y la libertad necesaria para que su patriotismo republicano pueda procurar aquella convivencia que ya tan necesaria es en el país, quebrantado tradicionalmente por la discordia, se impone a la prudencia ante los problemas planteados en la vida interna y el ambiente, que no cabe olvidar de la exterior".

El señor Lerroux hizo una pausa y comentó el anterior párrafo diciendo:

—Rememorando lo que dice la nota e interpretando los deseos de su excelencia, acordes con mi deseo, mis propósitos y mis actos porque en toda mi actuación como jefe del Gobierno, no ha habido nada que signifique ni persecución ni hostilidad contra ninguno de los grupos que actúan en la vida pública), digo que si esta es la característica de toda mi vida, ahora la he de acentuar, porque, pasados los momentos explosivos y liquidando este período, hemos de ir a esa convivencia, en bien del país. Donde esté yo, no hay provocaciones, y contestaré a las agresiones con mesura. Una muestra de esto es el silencio con que he contestado a alguna nota publicada en la prensa de ayer.

Como los periodistas hicieran gestos de extrañeza, dando a entender que no comprendían bien el alcance de la alusión del señor Lerroux, dijo éste:

—No me refiero a ustedes, pero no me tiren de la lengua, porque no quiero romper el silencio que me he impuesto.

Se le preguntó si entrarían a formar parte del Gobierno ministros que no pertenecieran a los cuatro partidos que integran el Bloque, y contestó:

—Espero que no; me temo que no, aunque yo quisiera que sí. Y no porque se opongan estos señores, sino por las dificultades de acoplamiento.

También fué interrogado acerca de si, en el caso de que esta tarde se forme Gobierno, se presentará mañana a las Cortes, y contestó:

—No, porque, dado el caso de que se forme Gabinete, yo tendría que cambiar impresiones con algunos compañeros de Gobierno para el programa de éste, y por lo tanto, no podríamos presentarnos mañana.

—Se decía que el jueves—dijo otro periodista.

—No; antes de esa fecha.

NUEVA REUNION DE LOS CUATRO JEFES DE GRUPO

Madrid.—A las cuatro de la tarde llegó al domicilio del señor Lerroux el jefe de la Ceda, que conferenció con el jefe del Gobierno dimisionario durante diez minutos.

Al salir el señor Gil Robles dijo que había ido a cambiar impresiones con el señor Lerroux, pero que su entrevista había carecido de importancia.

El jefe del Gobierno marchó minutos después a la presidencia del Consejo, y allí recibió a los señores Martínez de Velasco y Alvarez (don Melquiades), los cuales no hicieron ninguna manifestación de interés.

A las cinco y diez terminó la reunión.

El señor Martínez de Velasco hizo las siguientes manifestaciones:

—Hemos estado cambiando impresiones y todo está arreglado. Esta tarde habrá Gobierno.

Un periodista le preguntó si habían desaparecido ya las dificultades y entonces don Melquiades Alvarez intervino:

—No hay dificultades. Ya se ha arreglado todo. Y conste que yo no disputo cateras. Si se me ofrece la de Instrucción Pública, irá a ella don Joaquín Dualde y en el caso de que no sea ofrecida esta cartera, sino otra, sería designada para ella la persona de don Alfredo Martínez, diputado liberal-demócrata por Asturias.

Por su parte, el señor Martínez de Velasco dijo que ellos habían designado para una de las carteras que se le ofrecían al señor Royo.

LOS AGRARIOS SE REUNEN. LOS DOS CANDIDATOS

Madrid.—En el domicilio del jefe del partido Agrario, antes de celebrarse la reunión en la presidencia entre el señor Lerroux y los señores Martínez de Velasco y Alvarez, se reunieron los diputados de la minoría agraria.

Según nuestras noticias, se acordó designar para las dos carteras que le han sido ofrecidas al partido, a los señores Royo Villanova y Lazcano; el primero desempeñará el Ministerio de Marina, y el segundo, el de Agricultura.

SE ORILLAN LAS DIFICULTADES PRESENTADAS POR EL PARTIDO AGRARIO

Madrid.—Después de la entrevista celebrada esta tarde por los señores Martínez de Velasco y Alvarez (don Melquiades), con don Alejandro Lerroux, pueden darse por orilladas las dificultades que se habían presentado, especialmente por parte del partido Agrario.

El señor Martínez de Velasco, al regresar a su domicilio, ofreció la cartera de Agricultura al señor Lazcano, pero habiendo declinado éste, decidió que ocupase dicho departamento el señor Velayos.

Don Melquiades Alvarez propuso al señor Lerroux que en el caso de asignársele la cartera de Instrucción Pública, fuese a ella el señor Dualde, y que si el representante liberal-demócrata iba a otro Ministerio, lo sería don Alfredo Martínez.

DON JOAQUIN CHAPAPRIETA CONFERENCIA CON EL SEÑOR LERROUX

Madrid.—A las seis menos cuarto llegó a la presidencia el señor Chapaprieta, quien manifestó que venía llamado por el presidente del Consejo y que no podía dar ninguna noticia más, hasta que hubiera celebrado la entrevista con él.

En los comentarios que se hacían en el Congreso, se asignaba al señor Chapaprieta la cartera de Hacienda. Su visita obedece, sin duda, a que el grupo que preside entrará a formar parte del nuevo Gobierno.

EL SEÑOR CHAPAPRIETA ACEPTA LA CARTERA DE HACIENDA

A las siete menos diez salió de entrevistarse con el señor Lerroux, don Joaquín Chapaprieta y entregó a los periodistas la siguiente nota:

"El señor Chapaprieta ha hablado extensamente con el señor Lerroux de temas presupuestarios y económicos y habiendo llegado a una completa coincidencia, el señor Lerroux, ha requerido al señor Chapaprieta, para que le preste su concurso en el Ministerio de Hacienda, ofreciéndole su más incondicional apoyo para la ejecución de los planes que a grandes rasgos han bosquejado ambos.

El señor Chapaprieta mantiene en el Gobierno su propia significación, y sin representación de grupo, aunque se suma, dentro de aquél, a la tendencia radical del mismo".

Hablando luego con los informadores, el señor Chapaprieta dijo que había aceptado la cartera de Hacienda en el supuesto de que formase Gobierno el señor Lerroux.

Un banquete-homenaje al ex ministro y académico, don José Giral

Asisten destacadas personalidades de la ciencia y de la política

Madrid.—Se celebró anoche el banquete homenaje ofrecido a don José Giral, con motivo de su ingreso en la Academia Nacional de Medicina.

Concurrieron a este acto numerosas personalidades científicas de Medicina y Farmacia y los más destacados políticos de izquierda.

Con el señor Giral se sentaron en la mesa de la presidencia el ministro dimisionario de Instrucción Pública, señor Prieto Bances, y los señores Azaña, Hernando, Cabrera, De los Ríos, Albornoz, Casares Quiroga, Barnés (don Francisco), Zulueta, Sánchez Albornoz, Barcia, García Morente, el director de Sanidad doctor Bardají, y los doctores Moles, Slocker, Torres Canal, Fernández (don Obdulio), decano de la Facultad de Farmacia y otros.

A los postres, el señor De Benito leyó las adhesiones más importantes, entre ellas las de los señores Besteiro, Marañón—que tuvo que marchar por la noche para dar una conferencia en Barcelona—, el ministro de Marina, don JaJvier de Salas, don Luis Companys, don Domingo Barnés, el subsecretario de la Marina civil, señor Arrazola, el señor Martínez Barrio y los doctores Cardenal y Carro.

Por la Comisión organizadora ofreció el homenaje el decano de la Facultad de Farmacia, don Obdulio Fernández.

Don José Giral pronunció un breve discurso para expresar su gratitud.

Recordando palabras del primer investigador español Ramón y Cajal, dijo que el talento, es la facilidad, y el genio, la novedad. El no reune ni una ni otra cualidad; pero ha sentido la inquietud espi-

Cinco nuevos ministros

De izquierda a derecha y de arriba a abajo: don José María Gil Robles, ministro de la Guerra; don Nicasio Velayos, de Agricultura; don Antonio Royo Villanova, de Marina; don Cándido Casanueva, de Justicia, y don Luis Lucía, de Comunicaciones

Universidad de Salamanca 2017

LA CRISIS MINISTERIAL QUEDO ANOCHE SOLUCIONADA

En el nuevo Gobierno entra el señor Gil Robles como ministro de la Guerra, y cuatro ministros más de la Ceda

También tienen cinco carteras los radicales, dos los agrarios, y un liberal demócrata

ritual lo mismo cuando se dedicaba a la ciencia que a la política, de si debía resolver el problema que acaba de plantearse don Obdulio Fernández, pero quiere seguir dedicado a aquella función intelectual al mismo tiempo que a la política, pues no las considera incompatibles, sino complementarias.

El señor Giral fué muy aplaudido.

EN LA NOCHE DEL DOMINGO

El señor Lerroux conferencia con los jefes del bloque gubernamental

La distribución de las carteras.-Las dificultades que surgieron.-Los ministros que dará la Ceda

Madrid.—El señor Lerroux, apenas recibió el encargo restringido de formar Gobierno, en la noche del domingo, se puso en comunicación telefónica con los señores Gil Robles, Martínez de Velasco y Alvarez, a quienes informó de los términos del mandato presidencial que acababa de recibir.

Según éste, no hay ya inconveniente en que el Gobierno esté costituído solamente por los cuatro grupos que constituían el anterior bloque gubernamental, esto es, la Ceda, radicales, agrarios y liberales-demócratas.

Los señores Gil Robles, Martínez de Velasco y Alvarez, convinieron con el señor Lerroux en celebrar conferencias en la mañana de hoy, pero la circunstancia de que don Melquiades Alvarez tuviera que asistir como defensor de don Dámaso Berenguer, a la vista de la causa, que se celebraba hoy ante el Tribunal Supremo, por los fusilamientos de Galán y García Hernández, determinó que la entrevista con él se demorase hasta mediada la tarde.

Por la mañana, el señor Gil Robles conferenció en la presidencia con el señor Lerroux. En la entrevista, quedaron de acuerdo en el número de carteras que se reservarán a la Ceda en el nuevo Gabinete, que será el de cinco, y sobre la calidad de las mismas, entre ellas la de Guerra, considerada como de dirección y mando, que desempeñará, personalmente el señor Gil Robles.

Después recibió el señor Lerroux al señor Martínez de Velasco, y en esta entrevista parece que surgieron algunas dificultades, no en cuanto al número de puestos que habría de tener en el Gabinete el partido Agrario, sino sobre la calidad de los mismos.

El señor Lerroux, como el señor Gil Robles, entrará a formar parte del Gobierno. Ofreció, también, un puesto al jefe del partido Agrario, pero el señor Martínez de Velasco declinó el honor. Ahora bien, opuso algunos reparos a la distribución de carteras. Parece que las que se reservan al partido Agrario son las de Agricultura y Marina, y el señor Martínez de Velasco expuso que puesto que la participación de su partido era de reducido número, debieran ser otros los departamentos que se adjudicasen a los representantes agrarios en el Gobierno, entre ellos el de Obras Públicas.

Esta actitud del jefe agrario supone una dificultad, porque la cartera de Obras Públicas desea reservarla el señor Lerroux para el partido Radical, probablemente continuando en ella el señor Guerra del Río.

Surgida esta dificultad, el señor Gil Robles se trasladó al domicilio de señor Martínez de Velasco, con quien celebró una conferencia, de una y media a dos de la tarde, y en la que trataron, principalmente, de la distribución de los puestos adjudicados a la Ceda y al partido Agrario.

Por la tarde, don Melquiades Alvarez se entrevistará con don Alejandro Lerroux, y seguramente reclamará la cartera de Instrucción Pública, para que exista una continuidad en la política de enseñanza, designando para ella al señor Dualde.

La impresión es que hasta primera hora de la noche no podrá quedar constituído el Gobierno. Además del señor Gil Robles, formará parte de él, en representación del partido Popular Agrario, los señores Aizpun, Lucía, Salmón y Casanueva.

El señor Portela Valladares, que ha ingresado en el partido Radical, figuraría, como representante de este grupo, en Gobernación.

La cartera de Obras Públicas la desempeñará una personalidad Radical, que de no ser el señor Guerra del Río, pudiera ser el señor Becerra.

Quedan dos puestos más para el partido Radical, además de la jefatura del Gabinete, uno de los cuales será la cartera de Hacienda, a la cual el señor Lerroux se propone llevar al señor Chapaprieta y si no acepta éste, al señor Marraco.

Esta es la situación de la tramitación de la crisis, a primera hora de la tarde.

Pudieran surgir dificultades a última hora, por esta distribución de puestos, pero es de suponer que sean obviadas, ya que ello dependerá principalmente de que la Ceda transija con ceder alguna de las carteras a ella asignadas, al partido Agrario. Si en último término, ello no se lograse, se intentaría sustituir al partido Agrario, llevando al Gobierno una representación de la Lliga Regionalista de Cataluña.

En Sevilla

El X Congreso Internacional de Sociedades de Autores

Sevilla.—Anoche, los congresistas del décimo Congreso Internacional de Sociedades de Autores y Compositores, fueron invitados a presenciar una tipida Cruz de Mayo instalada en el Estudio de los Artistas, en San Juan de la Palma, donde fueron obsequiados.

En el Pabellón central de Plaza de España, se ha celebrado esta mañana la sesión inaugural del Congreso.

Al abrirse la sesión, se dió lectura a un telegrama de saludo del Presidente de la República, que fué acogido con una salva de aplausos.

Acto seguido hizo uso de la palabra el Presidente de este Congreso, señor Marquina, dando lectura a un escrito de saludo a las autoridades sevillanas.

Acto seguido, se dió por terminada la sesión inaugural, que fué de corta duración.

Después de un breve descanso, dió comienzo la primera sesión confederal, que presidió don Eduardo Marquina, dándose lectura a la memoria anual, en la que se especifican todos los trabajos que se han realizado desde la última reunión del Congreso en Varsovia. Por unanimidad fué aprobada.

Luego se procedió al nombramiento de las comisiones de examen y redacción de memorias.

A propuesta del representante de Italia, señor Gheraldi, se acordó crear la cuarta confederación, a la cual podrán pertenecer las sociedades que respondan al objeto único de percepción de derechos.

Después, a propuesta del presidente, señor Marquina, se tomó el acuerdo de dirigir al Presidente de la República un telegrama en contestación al suyo.

A la una de la tarde, se levantó la sesión.

A las cinco de la tarde se reunieron en el pabellón central de la Plaza de España las secciones federales.

LA SOLUCION DE LA CRISIS

El señor Lerroux facilita la lista del nuevo Gobierno

Hoy, a las once de la mañana, se celebrará Consejo y el miércoles hará su presentación a la Cámara

Madrid.—A las siete y cuarto de la tarde abandonó su despacho de la Presidencia el señor Lerroux, diciendo a los periodistas que iba a dar cuenta a S. E. de la lista del nuevo Gobierno. El Presidente del Consejo rogó a los informadores que permanecieran en la Presidencia esperándole, pues él iba al teatro Español, donde en una sala que hay independiente, presentaría al señor Alcalá Zamora la lista del nuevo Gobierno, ya que el Presidente se hallaba en el teatro oyendo un concierto.

Los periodistas aguardaron al señor Lerroux, que regresó a las ocho menos veinte, y facilitó la lista del Gobierno, que es la siguiente:

PRESIDENCIA.	Lerroux
ESTADO.	Rocha
JUSTICIA.	Casanueva
GOBERNACION. . . .	P. Valladares
GUERRA.	Gil Robles
MARINA.	R. Villanova
INSTRUCCION	Dualde
TRABAJO.	Salmón
AGRICULTURA	Velayos
OBRAS PUBLICAS . .	Marraco
HACIENDA	Chapaprieta
INDUSTRIA	Aizpún
COMUNICACIONES.	Lucía

Al terminar de leer la lista del Gobierno, el señor Lerroux dijo:

—Otra vez lo haré mejor.

Seguidamente subió a su despacho.

LOS SEÑORES PORTELA Y CHAPAPRIETA SERAN RADICALES EN EL GOBIERNO. - HOY CONSEJO DE MINISTROS Y MAÑANA EL GOBIERNO IRA A LAS CORTES

El señor Marraco acudió a visitar al señor Lerroux. A la salida, manifestó que mañana habrá Consejo de ministros y que él tomaría posesión a las diez de la mañana.

El ministro de Instrucción, señor Dualde, que también salió de visitar al Presidente del Consejo, dijo que tomaría posesión a las diez de la mañana.

Después acudió el señor Rocha, que preguntó a los periodistas cuál era el nuevo Gobierno, porque él lo desconocía. Los periodistas le dieron la lista y el señor Rocha, un poco sorprendido, sin duda por la significación de las personas que le integran, dijo:

—Entonces, ¿cuántos radicales hay?

—Cinco—se le contestó—porque el señor Chapaprieta y el señor Portela Valladares, también serán radicales en este Gobierno.

Seguidamente, el señor Rocha subió a ver al Presidente del Consejo y con él salió de la Presidencia, a las nueve y veinte de la noche.

El señor Lerroux fué interrogado acerca de cuándo se celebraría el primer Consejo de ministros.

—Mañana, a las once de la mañana—contestó—.

—¿Y la presentación al Parlamento?

—Eso de acordará en el Consejo de mañana, y creo que será pasado mañana.

El señor Rocha intervino diciendo:

—Creo que ha de hacerse la notificación de la reanudación de las sesiones con veinticuatro horas de anticipación.

—En efecto, por eso creo que será pasado mañana.

—¿Puede usted decirnos, señor Presidente, algo del Gobierno?

—El programa del Gobierno se aprobará también en el consejo de mañana. Daré cuenta de él a los ministros, pero desde luego, no diferirá del que ustedes pueden suponer.

—Entonces, ¿política de convivencia?

—En efecto, política de convivencia.

—¿Cuándo se presentará usted al Presidente de la República?

—No sé exactamente. También mañana decidiremos cuándo se celebrará, presidido por S. E.

Por último, bromeando con un periodista, dijo:

—Para muchos es una garantía el que yo haya quedado en este puesto.

EL MINISTRO DE LA GUERRA EN LA PRESIDENCIA

El ministro de la Guerra estuvo después a visitar al señor Lerroux, cuando ya éste había salido del Palacio de la Presidencia, por lo que no pudo efectuar la entrevista.

La elección de «Miss» España

«Miss Madrid» (a la izquierda), brinda con «Miss España», momentos después de conocerse el fallo popular que dió el triunfo a la bellísima representante de Canarias

(Foto Rico).

LOS NUEVOS MINISTROS SE REUNEN CON SUS JEFES

En el Consejo de hoy se designará vicepresidente al señor Gil Robles y se aprobará la declaración ministerial

Es propósito del Gobierno acometer la obra presupuestaria, aprobar la ley de Prensa y los proyectos contra el paro obrero, repoblación forestal y leyes electoral y municipal

Madrid.—Una vez presentada la lista del Gobierno al Presidente de la República, acudieron a casa del señor Gil Robles los nuevos ministros de la Ceda señores Aizpún, Casanueva, Salmón y Lucía, quienes conservaron separadamente con su jefe.

Al domicilio del señor Martínez de Velasco acudieron los señores Royo Villanova y Velayos.

Al señor Lerroux le visitaron en la Presidencia los dos ministros radicales señores Rocha y Marraco, éste acompañado del señor Lorenzo Pardo.

El señor Gil Robles será nombrado en el Consejo de Ministros, que se celebrará hoy, vicepresidente del Consejo, cargo que ocupaba el señor Rocha. En este Consejo se fijará definitivamente el programa del nuevo Gobierno, que irá contenido en la declaración ministerial que hará el señor Lerroux a las Cortes al reanudar sus sesiones el miércoles. Es propósito del Gobierno acometer preferentemente la obra presupuestaria. A estos efectos, según nos manifestó el señor Chapaprieta, había recabado del señor Lerroux una completa libertad. Esto es, que para cuanto se relacione con las cifras presupuestarias la única autoridad en el Gobierno será el ministro de Hacienda.

Este, después del estudio que realice y en vista de las disposiciones económicas del país, fijará a cada ministro la cifra de gastos de los respectivos departamentos y sobre ella podrán hacer la distribución entre los distintos servicios.

Además, se recabará de las Cortes, juntamente con la aprobación del proyecto de presupuestos que deberá ser aprobado antes del primero de Julio y cuya confección acometerá inmediatamente el señor Chapaprieta a base del presupuesto actual, una petición de autorizaciones para introducir economías a medida que el presupuesto vaya aplicándose.

En los meses de verano, el ministro de Hacienda elaborará un nuevo presupuesto de nivelación que someterá a las Cortes en primero de Octubre.

—Durante los meses de verano —nos dijo el señor Chapaprieta— hay tiempo suficiente para preparar la obra presupuestaria, pues recuerdo que en 1916, siendo el señor Alba ministro y yo subsecretario, preparamos un presupuesto ordinario, otro extraordinario y veinticinco proyectos de ley, que fueron presentados a las Cortes en el mes de Septiembre.

Otro de los proyectos a que el Gobierno dará preferencia es el de Ley de Prensa, pues según nos dijo un ministro muy significado, se desea aprobarlo muy rápidamente para poder suprimir la censura.

Además, figurarán en el programa del Gobierno los proyectos contra el paro, repoblación forestal, ley electoral y ley municipal.

El señor Gil Robles se posesionará hoy, a las diez de la mañana, antes de acudir al Consejo, de la cartera de Guerra, y lo mismo harán los demás ministros. En el Consejo se procederá al nombramiento de los nuevos subsecretarios y altos cargos que, por lo que se refiere a la Ceda están ya designados por su jefe.

"EL ADELANTO" ES EL PERIODICO DE MAYOR CIRCULACION DE LA PROVINCIA

TRAGEDIAS DEL TOREO

En la enfermería de la Plaza de Toros de Valencia, fallece el banderillero José López Ortega, herido en la corrida del domingo

Valencia.—A las dos y cuarto de esta madrugada falleció en la sala hospital de la enfermería de la plaza de toros, el banderillero José López Ortega, después de haberle sido administrados los sacramentos.

Josele, después de habérsele hecho la transfusión de sangre, a lo que se prestó voluntariamente el enfermero del Hospital, Santiago Santo, que, por cierto, es la dieciséis vez que da su sangre a tan humanitario fin, reaccionó, procediéndose por parte de los doctores Serra y Valle, auxiliados por los practicantes señores Botella y Ballester, a amputarle la pierna herida por el muslo en su tercio superior.

El herido quedó un poco más calmado, pero el doctor Serra con quien nos entrevistamos, nos dió su impresión pesimista, afirmando que probablemente fallecería a la madrugada, como en efecto así ha sucedido.

A la hora de la muerte Josele se hallaba rodeado de sus amigos y el matador de novillos Baltasar Zato, en cuya casa estaba hospedado.

El desgraciado Josele, momentos antes de morir entregó a Zato una medalla de la Virgen del Carmen, que llevaba al pecho, con encargo de que se la diera a su hermana Carmen, que está en Valladolid.

A las tres de la madrugada se trasladó el cadáver desde la enfermería de la plaza a la sociedad de Picadores y Banderilleros, que se ha hecho cargo del mismo.

En el citado local se instaló la capilla ardiente. El cadáver ha sido colocado dentro de un féretro blanco, muy sencillo. El difunto ha sido vestido con hábito de la Virgen del Carmen. Hoy se celebrará el entierro a las cuatro de la tarde, recibiendo sepultura en el panteón de los hermanos toreros valencianos Fabrilo.

El toro que mató al desgraciado Josele se llamaba "Pavón" y estaba señalado con el número 46. Pesó en canal, 246 kilos.

Por causa de una herida que había recibido Josele, hace unos diez o doce días, le estaba atendiendo el doctor Serra, y si toreó ayer, fué por cubrir la plantilla. El toro que le causó la muerte no le correspondía doblarle: sólo por amistad con el matador salió a cumplir con su misión, teniendo la desgracia de ser cogido.

A las tres de la mañana se facilitó en la enfermería de la plaza el parte facultativo, que es como sigue:

"Durante la lidia del segundo toro ingresó en esta enfermería José López Ortega (Josele), con una herida dislacerante que se extiende desde la base del triángulo de escarpa hasta el tercio inferior del muslo derecho con destrucción de todos los tejidos blandos de la cara antero-interna de estas regiones y destrucción por arrancamiento del paquete basculo-nervioso-femoral. Hemorragia interna con anemia aguda y "schock" traumático. Pronóstico gravísimo".

EN EL PALACIO DE JUSTICIA

El juicio oral por las responsabilidades derivadas de los fusilamientos de los capitanes Galán y García Hernández

SESION DE LA MAÑANA

Madrid.—En el salón de plenos del Palacio de Justicia comenzó a verse en la mañana del lunes el juicio oral por las responsabilidades derivadas de los fusilamientos de los capitanes Galán y García Hernández.

A las diez y media de la mañana quedó constituído el Tribunal, integrado por los 42 magistrados del Supremo y bajo la presidencia de don Diego Medina, actuando de fiscal el que lo es de la República, señor Gallardo, y de acusadores privados, los letrados don Francisco Rubio y don Manuel Hilario Ayuso.

Como procesados, figuraran don Dámaso Berenguer, los generales Fernández Heredia, Lazcano, Gay Borrás; coroneles Muñoz Barredo, Molines Armengol, Marina Muñoz y Cortiles Baselga; el auditor, señor Casado García; el general del Cuerpo Jurídico, señor Cabezas Piquer.

Las defensas se hallan encomendadas a los siguientes letrados: don Melquiades Alvarez, que defiende al general Berenguer; don Eduardo de Fuentes Cervera, que sustituyendo al señor Gil Robles, defiende al señor Fernández Heredia; don Antonio Goicoechea, que defiende a los coroneles Muñoz Barredo, Moliner, Armengol, Marina Muñoz, Cortiles Balsega y don Antonio López Martín, que defiende al general Gay Borrás.

Se defienden a sí mismos los auditores, señores Cabezas Piquer y Casado García.

En las conclusiones provisionales de las partes se piden para los generales Berenguer y Fernández Heredia, prisión mayor en su grado máximo, y para los restantes, doce años de inhabilitación.

Las defensas, en sus escritos, solicitan la absolución de sus patrocinados.

Después de la lectura por el secretario de las conclusiones provisionales, se suspende la sesión, y se reanuda con el interrogatorio del teniente general don Dámaso Berenguer, el cual, a preguntas del acusador, señor Rubio, manifiesta que el Gobierno no podía intervenir en la condena.

Seguidamente se interroga al procesado, general Fernández Heredia, explicando su intervención en la designación, con arreglo a las leyes vigentes, de los jueces del juicio sumarísimo.

También interroga al procesado el acusador, señor Ayuso.

El juicio se suspende para reanudarlo por la tarde.

SESION DE LA TARDE

A las cuatro y media, se reanuda la sesión, siendo interrogado el general Gay Borrás, que fué presidente del Consejo de Guerra que dictó la sentencia contra los capitanes Galán y García Hernández.

Manifiesta que el Consejo quiso ser en todo momento benévolo para los capitanes, y que nada alegaron los defensores para poder atenuar las penas que era necesario imponer.

A continuación se defiende a sí mismo el procesado, señor Cabeza Piquer, que era auditor jefe de la Capitanía de Aragón, y lo mismo hace el señor Casado García.

Se suspende la sesión para continuarla mañana.

Se reunen las Cortes y se da cuenta de que el Gobierno está en crisis

Madrid.—A las cuatro y cinco se abre la sesión, bajo la Presidencia del SR. ALBA.

En los escaños, pocos diputados.

Un SECRETARIO da lectura a la comunicación en la que se da cuenta de que el Gobierno está en crisis y el Presidente comunica que se suspenden las sesiones y que para la próxima se avisará a domicilio.

Los SRES. MAURA (don Honorio) y FUENTES PILA, dieron algunos gritos, levantándose seguidamente la sesión.

Los diputados abandonan lentamente el salón de sesiones.

El nuevo Ayuntamiento de Barcelona

LA ELECCION DE CARGOS. EL SEÑOR PICH Y PONS ES ELEGIDO ALCALDE

Barcelona. — A las seis de la tarde estaba anunciada en el Ayuntamiento la sesión de constitución del Municipio nombrado con

CONTINUA ESTA INFORMACION EN LA PAGINA SIGUIENTE

Universidad de Salamanca 2017

carácter interino por el gobernador general, no pudiéndose comenzar hasta las ocho de la noche debido a disensiones en el reparto de puestos.

Abierta la sesión se procedió a la eleccion de cargos, que fueron distribuídos como sigue:

Alcalde, don Juan Pich y Pons.

Consejero primero, en blanco, para la Ceda.

Idem segundo, señor Ulled, radical.

Idem tercero, señor Coll Rode, Lliga.

Idem cuarto, señor Visa, agrario.

Idem quinto, señor Corola, Lliga.

Idem sexto, señor Farrero, radical.

Idem séptimo, señor Bausili, Lliga.

Idem octavo, en blanco, para la Ceda.

Presidente de la asamblea, señor Calderón.

El señor Pich pronunció un discurso, en el que puso de manifiesto que el actual Ayuntamiento es interino, por no ser de elección popular y advirtió que en él no debería hacerse política, porque en ese caso sería difícil la colaboración radical.

Fué contestado por el señor Roda Ventura, de la Lliga, que advirtió que los consejeros de Lliga catalana ocupaban sus puestos por derecho propio, por haber sido elegidos por el pueblo de Barcelona y por haber adoptado una posición contraria al movimiento de 6 de Octubre, en la que representaban el sentir del pueblo catalán.

Intervinieron después los señores Visa, por los agrarios; Torrás, por los Económicos; Roviralta, liberal demócrata, y el señor Soler Janer, tradicionalista, quien anunció que desde aquel momento consideraba desligado de compromisos con la Lliga y recordó también que tenía su puesto por elección popular, ya que en caso contrario no lo aceptaría.

El señor Pich y Pons les contesta, siendo suspendida la sesión a las nueve de la noche, para reanudarla el jueves próximo.

Ultimas noticias del extranjero

LAS ELECCIONES MUNICIPALES EN FRANCIA

París.—Se conocen los resultados de las elecciones municipales en 845 Concejos de más de 5.000 habitantes. No acusan cambios considerables. Ha habido "ballotage" en 439 Concejos.

Los comunistas han conseguido la mayoría en cinco nuevos Concejos, mientras los socialistas la han perdido en diez y la han ganado, únicamente, en uno.

En varias comunas de los alrededores de París y de otras grandes ciudades, los candidatos comunistas tienen más posibilidades para la segunda vuelta que los socialistas.

LAS ELECCIONES EN YUGOESLAVIA

Belgrado. — Los datos oficiales de las elecciones arrojan 1.640.000 votos a favor de Yevtitch; 900.000, se adjudican a Matchek, jefe de la oposición, y 60.000, a los demás partidos.

El señor Matchek declara que, a pesar de estos resultados, las elecciones han sido un triunfo aplastante de la oposición.

ITALIA, AUSTRIA Y HUNGRIA LLEGAN A UN ACUERDO

Venecia.—En principio se ha llegado entre Italia, Austria y Hungría a un acuerdo que abarca todos los puntos para crear un frente único en la conferencia danubiana que se celebrará en Junio en Roma.

Se sabe que a la petición de Hungría de organizar un ejército de cien mil hombres, Italia ha contestando manteniendo su criterio de que es en Ginebra donde Hungría debería hacer valer ese derecho.

Hungría está dispuesta a firmar un tratado para garantizar la independencia, pero en ninguna circunstancia tomará armas contra Alemania.

Italia, por su parte, apoyará la petición de Hungría para un ejército mayor y le prestará ayuda moral en el problema de la rectificación de las fronteras húngaras.

Las fiestas jubilares del Rey de Inglaterra

LA ANIMACION HA SIDO EXTRAORDINARIA

Londres.—Millones de visitantes procedentes de todos los puntos del globo, llenaban esta mañana las calles de la capital para ver el magnífico cortejo del jubileo que iba desde el Palacio Real de Buckingham a la Catedral de San Pablo.

Desde varias horas antes del gran desfile, numerosas formaciones militares con muchas bandas de música se agruparon en la City.

A las diez, las tropas de todas las formaciones cubrieron la carrera para el desfile, que comenzó a eso de las once, a cuya hora los reyes salieron de Palacio en una carroza de gala, tirada por seis caballos.

El rey vestía un magnífico uniforme bordado de oro, de mariscal del Ejército británico, y saludaba con la mano a la muchedumbre, que acogió su presencia con vivas y aclamaciones entusiastas.

El primer ministro fué vivamente aclamado por el público al trasladarse a la Catedra acompañado de su hij Isabel.

Le seguían los primeros ministros del Canadá, de Africa del Sur, de Australia, de Rodesia del Sur, de Irlanda del Norte, etc.

En el segundo desfile figuraba el "speaker" de la Cámara de los Comunes, y en el tercero el lord Canciller y otros dignatarios.

El paso de los reyes suscitó incesantes y entusiastas aclamaciones.

A la entrada de la City, sus majestades fueron recibidas por el lord mayor, que hizo entrega al soberano de una espada con la empuñadura adornada de perlas.

Cerca de la Catedral se produjo unp equeño incidente. Al desplegarse una bandera ,el público vió que tenía los símbolos comunistas, con la inscripción: "Proletarios de todos los países: uníos". La muchedumbre se arrojó sobre esta bandera y la destrozó.

El general López Ochoa

Barcelona. — A petición propia tralada su residencia a esta ciudad, en situación de disponible, el general de división don Eduardo López Ochoa.

SANGRIENTO SUCESO

Un hombre muerto de una puñalada en el cuello

El agresor tiene perturbadas sus facultades mentales

Madrid. — Próximamente a las cinco de la madrugada última, uno de los serenos que prestan servicio en la barriada de Tirso de Molina, fué advertido por un transeúnte de que en la calle de Saavedra Fajardo, había un hombre tendido en tierra y al parecer con heridas de mucha gravedad.

El vigilante nocturno acudió al lugar indicado, comprobando la exactitud de las manifestaciones del transeúnte. Ambos recogieron a la víctima del hasta entonces misterioso suceso y la trasladaron a la Casa de Socorro del distrito de Palacio, donde los médicos de guardia se limitaron a certificar la defunción.

Identificado, resultó llamarse Miguel Pech, habitante en la calle de doña Urraca, número 18, y que sufría parálisis en un brazo.

La policía comenzó inmediatamente sus investigaciones, esclareciendo en breve lapso de tiempo lo ocurrido.

Miguel Pech residía con su esposa y hasta hacía poco había trabajado en una fábrica de alfileres, donde conoció a un sujeto llamado Ricardo Bravo Agudo.

Parece ser que este sujeto no se halla en el perfecto uso de sus facultades mentales y sufre una manía persecutoria, sufriendo frecuentes accesos de ira.

Los vecinos de la casa donde residía actualmente Ricardo—calle de doña Urraca, número 1—rehuían su trato, y hasta se agrega que algunos fueron víctimas de agresiones por parte de Ricardo.

Ayer, hacia las siete de la tarde, Ricardo Bravo presentóse en el domicilio de Miguel Pech, solicitando que éste le admitiera como huésped. La mujer de Pech, conociendo los antece-dentes de Bravo Agudo, se opuso de manera terminante. Ricardo Bravo continuó conversando con su antiguo compañero, y le convenció para que saliese con él a la calle.

Ambos entraron en la casa número uno de doña Urraca, y se ignora con detalle lo allí ocurrido. Sin duda alguna, Ricardo Bravo sufrió uno de sus accesos de ira, y apoderándose de una navaja de afeitar, asestó a Pech un tremendo golpe en el cuello que le produjo la muerte.

Después, dedicóse a fregar el suelo, haciendo desaparecer las manchas de sangre.

Hacia las cinco de la madrugada, cogió en brazos el cadáver de Miguel Pech, y salió a la calle, abandonándole en la de doña Urraca.

El criminal presentóse después en el cuartel de la Guardia civil de la carretera de San Isidro, diciendo que había matado a un hombre. Interrogado por el juez de guardia, se ha expresado en términos de gran incoherencia. Da la impresión, a todas luces falsa, de que fué a su domicilio acompañado de Pech y de otros dos amigos.

Añade que Pech le amenazó y que él, en defensa propia, tuvo que atacarle con la navaja de afeitar, causándole la muerte. Interrogado acerca del paradero de los dos amigos testigos del sangriento suceso, manifestó que habían huido asustados y que desconocía incluso sus nombres.

Ricardo Bravo padece dos heridas superficiales en una muñeca y en el cuello, y que se supone se produjo quizá con ánimo de quitarse la vida antes de presentarse espontáneamente en el cuartel de la Guardia civil.

NOTICIAS

Una personalidad del mundo financiero de la City (Londres), con grandes relaciones en el Extranjero, estima que Alemania dispone de unos 500 millones de libras esterlinas depositadas bajo varios nombres en Holanda, Suiza y Estados Unidos.

Estos fondos proceden en su mayor parte de la venta de marcos realizada en el año 1923, o sea, que constituídos por las valutas extranjeras que capitalistas incautos entregaron a cambio de los millones y millones de billetes de Banco que los alemanes lanzaron al mercado financiero y que no tienen valor alguno.

DOCTOR
SANDOVAL
APARATO DIGESTIVO
Y RESPIRATORIO
RAYOS X
Consulta: de doce a dos, Plaza de los Bandos, 1

ENFERMEDADES DE LA BOCA Y DIENTES
LUDEÑA HIJO
ODONTOLOGO
Consulta de 10 a 2 y de 4 a 7
PLAZA MAYOR, 10
Teléfono 1158

Se ha publicado en estos días el número 26 de la notable revista mensual "Economía Española", órgano oficial de Unión Nacional Económica.

Inserta entre otros notables trabajos, un artículo del conocido publicista vizcaíno don Luis Barreiro, sobre "La protección arancelaria en Inglaterra y un estudio de don Javier Ruiz Almansa con título tan sugestivo como "Sobre las repercusiones del alza en el coste de la mano de obra".

También publica un nuevo trabajo de los correspondientes a la sección "La experiencia económica de los Soviets", que lleva por título "El segundo plan quinquenal de la U. R. S. S." y la firma de Marcel Sauser y un artículo sobre "Los puertos españoles y su eficiencia".

Además de las acostumbradas crónicas económicas y financiera, aparece en las páginas de este número: el texto del acuerdo comercial de la Argentina con España, la continuación—en paginación independiente—del estudio del profesor don Luis Olariaga sobre "La economía dirigida de Roosevelt" y el del escritor financieron don Antonio de Miguel, sobre "El potencial económico de España" y por último, en la sección bibliográfica, juicios críticos acerca del libro de Corrado Gini "Curso de estadística", suscrito por Valentín Andrés y otro sobre el trabajo editado por la Sociedad de las Naciones acerca de "Balances de pagos en 1933 y análisis del movimiento de capitales hasta Septiembre de 1934".

El doctor Cañizo
Catedrático de la Facultad de Medicina, ha trasladado su Consultorio a
Zurbano, 28, 1.°, Madrid
Consulta: De tres a cinco
Teléfono 35.321

El día 1.° de Mayo, dió a luz un precioso niño, doña Sinforosa Hernández, esposa del Guardia de Asalto de la plantilla de Valladolid, don Joaquín Regatos.

El Dr. Población
Catedrático de la Facultad de Medicina
ha trasladado su domicilio a
ABASCAL, 24, 1.°, IZQUIERDA
MADRID. Teléfono 43.254
Pasará consulta en su Sanatorio de Salamanca, los días 12 y 13 de Mayo

Se calcula en cien mil el número de personas que asistieron en Moscú a las ceremonias religiosas celebradas con motivo de la Pascua rusa. Las autoridades soviéticas no han intervenido este año para organizar manifestaciones antirreligiosas, como hicieron en años precedentes. Las ceremonias religiosas se han desarrollado en la mayor tranquilidad en unas cincuenta iglesias que permanecen abiertas en Moscú. En uno de los principales edificios religiosos de la ciudad, la ceremonia de Pascuas ha sido celebrada por el metropolitano Sergei, patriarca de la Iglesia ortodoxa griega.

En una pequeña iglesia, donde se conserva todavía el icono de la Virgen ibérica, presentada en 1642 al zar por las monjas del monte Athos, la muchedumbre era tan compacta, que varios centenares de personas asistieron a las ceremonias religiosas desde el atrio.

H. BLANCO
Invita a usted los días 6, 7 y 8 del corriente, para ver la preciosa colección de géneros de punto **Reforzado** con las últimas creaciones de esta primavera
GRAN HOTEL : HORAS DE VISITA DE 11 A 1 Y DE 4 A 6

"Cinegramas", prosigue esta semana el relato de las aventuras amorosas de Joán Crawford y nos da íntimos detalles de su idilio con Franchot Tone, uno de los más comentados en Holliwood.

Publica además: El falso oro del cinema: Valentino, Gilbert y Novarro.—Animadores del cinema: Robert Z. Leonard.—Elegancias cinematográficas.— Nuestras zarzuelas en la pantalla.—Fuentes de belleza.—Estrenos de la semana.—Cine "amateur".—Actualidades.

A. CASTAÑO
MEDICO DENTISTA
Consulta de diez a una y de cuatro a siete. Quintana, 5 y 7, principal

"Mundo Gráfico", publica amplia información gráfica y literaria sobre los siguientes asuntos de actualidad:

La elección de "Miss España". El desarrollo de la crisis política. La vuelta ciclista a España.—La entrega de la copa del Campeonato de Liga al Betis de Sevica.

También merecen citarse las informaciones siguientes: Vida política del famoso tribuno catalán Sol y Ortega.—Un castillo de Prusia convertido en curiosidad turística. Hallazgos arqueológicos en Castilla.

En este número se continúa la publicación del sensacioal folletín "El secreto de acero".

DE LUMBRALES

El 1.° de Mayo

Transcurrió en la más completa normalidad, sin incidente alguno desagradable. El cierre de establecimientos, a excepción de cafés y bares, fué total, y como las gentes se sentían en completa monotonía y aburrimiento, buscaron su expansión en el campo, que fué invadido de señoritas, y en su mayor parte de personas de regular posición, pues si bien los obreros aceptan y honran con gusto esta fiesta, a muchos le contraría tener que dejar de ganar su jornal, del que tan necesitado se hallan.

Nosotros formamos parte de una caravana de patronos, trasladándonos al vecino pueblo de Bermellar, cuyos campos ofrecen las más pintorescas campiñas.

Allí éramos esperados por los funcionarios públicos y demás personas de significación, nos fuimos a un sitio encantador conocido por Prado de las Cofradías, y allí, bajo la sombra de una corpulenta y vigorosa encina, capaz de cobijar bajo sus ramas más de un centenar de excursionistas, pusiéronse al descubierto las provisiones dispuestas para la merienda, haciendo honor a un exquisito guiso de cordero, salido de las manos de la célebre cocinera Concepción, que para sí quisieran los de gusto más refinado y escrupuloso. Al cordero siguieron otras viandas, saboreadas entre chiste y chiste del mejor gusto, culminando uno de la cosecha de Bonifacio, que todavía estamos riendo y comentando.

Antes de dar comienzo a la merienda, se celebró un concurso de vinos de Lumbrales, y como todos los cuatro presentados merecieron la aprobación del Jurado, se optó por hacer una mezcla, resultando una cosa acabada, llevando la alegría a todos los asistentes, disponiéndose y realizando ejercicios de gimnasia, de prestidigitación de equilibrio y de boxeo, sin que nadie diese en tierra y sin el menor percance.

Como quiera que donde van los de Lumbrales llevan sus aficiones al canto, allí se cantó lo más escogido, predominando antiguas y bonitas canciones.

El cine sonoro

El empresario y dueño de uno de los dos cines sonoros de Vitigudino, señor Rubio, lleva dadas en el teatro de esta villa tres proyecciones, con otros tantos llenos, procurando seleccionar las películas más limpias, de las muchas malas que hoy existen.

La última fué "Los dos huerfanitos", drama de intensa emoción, que impresionó hondamente al público.

Procure el señor Rubio poner todo su celo en la selección, pues de eso depende su éxito en taquilla, ya que su aparato hace la proyección y sonoridad clara y perfecta.

Valerio y Juanele

Estos intrépidos piragüistas se vieron precisados a pasar una noche en esta villa, teniendo el gesto de saludarnos, siendo acompañados por varias personas, que los obsequiaron, continuando hacia Hinojosa y Fregeneda, en cuyos pueblos se les tributó entusiastas recibimientos.

Casorios a granel

El mes de Mayo ya no es sólo el de las flores y el de las fiestas, sino el de los casorios, estando en proyecto más de la mitad del número que durante el año aquí se celebran.

Mañana rompen la marcha los jóvenes y simpáticos labradores Andrés Miguel Homerón e Isidra Herrero Sánchez, siendo casi todos los que están en proyecto, de gente humilde, pero que ven en perspectiva un buen verano, que culminará en superior si la benéfica lluvia que hoy nos ha visitado continúa algún tiempo más.

La feria de San Isidro

Como en años anteriores, seguirá celebrándose en el presente, los días 15, 16 y 17 de Mayo, para toda clase de ganados, y a falta de atrayentes festejos, el mejor para que la feria resulte superior y los pastos mejoren, es que no cese la lluvia que el cielo empieza a brindarnos

Como los salones de La Amistad, Moderno y Frontera, cuentan con todos los atractivos para los días de feria, han de verse muy concurridos y visitados, especialmente en los bailes.

CHICO

CRIADAS. — ¿Queréis colocaros en buenas casas? Acudid a Agencia "Saval", San Julián, 8.

Moralicemos el cine

Se han iniciado las jornadas para combatir el cine inmoral. En verdad, de todos los espectáculos que causan más estragos en las juventudes, es el cine quien lleva la primacía. La sucesión rápida de escenas, las vidas que cambian en pocas horas haciendo fortunas prodigiosas; el ambiente artificioso de toda película, crea un estado morboso que se traduce en estos juegos que han sorprendido los guardas forestales de Vizcaya: niños que juegan y talan arbolitos para hacer madrigueras belicosas, o en estos otros niños madrileños que se marchan de casa para cazar leones.

Los tipos del cine, sobresalientes, "las estrellas", han sido tomadas como arquetipo de moda. El gesto de millares de muchachas quiere parecerse a Greta Garbo, la primera mujer fatal. Que entre las muchachas cunda la emulación por Clara o por Greta, tiene menos importancia que entre los muchachos se emule a Barrymore o a Ivan Petrovich. Vemos esos bigotitos esterilizados, esa melena rizada artificialmente, ese gesto lánguido, como si estuvieran ante la cámara y los focos, y estos muchachos excelentes, valerosos y en el fondo viriles, resultan una cosa muy compleja, muy difícil de explicar, y muy peligrosa. Con mirarse tanto al espejo acaban por enamorarse de sí mismos, como Narciso, y después enamoran muchachas y algunos se deciden también, por emulación, a enamorar muchachos.

Hay que moralizar el cine. Esos besos de treinta metros de celuloide; esos abrazos "apasionantes" y esa facilidad con que las mujeres, en las películas, engañan al marido, y esa facilidad con que los maridos se conforman y hasta convidan a un cock tail a los amantes de sus mujeres, para terminar en paz, es cosa que muchas imaginaciones calenturientas de por aquí creen como una verdad, una realidad digna de ser imitada. Nosotros no hemos estado en el país de los cines. Seguramente que lo que pasa en las películas es literatura, mala literatura; pero si en alguna parte es verdad, la cosa no merece comentarios: peor para ellos.

Hay que moralizar el cine, evidentemente. Pero que no se detenga la moral, ni la ira de los reformadores en las películas. Hay en Madrid una sala de espectáculos que vende la última fila más cara que las otras. Hay cines en Madrid cuyos palcos siempre están vendidos y nunca están visibles sus ocupantes. Hay otras muchas cosas que no deben describirse, ni insinuarse. Pero que deben ser tenidas en cuenta. El peligro no está en la pantalla, sino en lo que hay delante del telón.

JUAN DE ROCA

Oficina local de colocación obrera.—Salamanca

Estadística de obreros parados existentes en el día de la fecha

OFICIOS	Número de parados	Más que el mes anterior	Menos que el mes anterior
RAMO DE LA CONSTRUCCION			
Peones	535	»	23
Albañiles	83	»	19
Aprendices	31	»	5
Carpinteros	30	»	9
Canteros	17	12	»
Mamposteros	10	1	»
Pintores	19	»	6
Mosaistas	2	»	»
TOTAL	727	13	62
OTRAS INDUSTRIAS			
Agricultores	20	»	1
Metalúrgicos	116	88	»
Sóferes	8	»	3
Dependientes de Comercio	5	»	»
Productos Químicos	12	1	»
Panaderos	1	»	»
Electricistas	4	»	»
Curtidores	3	»	1
Carreros	2	»	»
Tipógrafos	5	»	»
Camareros	29	»	3
Cocineros	8	»	»
Confiteros	9	»	»
Carroceros	3	»	»
Peluqueros	3	3	»
Fotógrafos	»	»	»
Harineros	5	»	1
Banca y Bolsa	2	»	»
Ebanistas	2	1	»
Otros Oficios	5	1	»
TOTAL	242	92	9
RESUMEN			
Ramo de la Construcción	727	13	92
Otras Industrias	242	92	9
TOTAL	969	105	71

Salamanca, 3 de Mayo de 1935.

Madrid al día

El día del vendedor

Comparando el espectáculo de la humanidad antigua, fielmente reflejado en todos sus aspectos por los escritores clásicos, y el espectáculo de la humanidad actual, del que tenemos una visión sintética, pero bastante completa, al través de la moderna civilización con sus potentes y rápidos medios de comunicación y de intercambio de ideas y de noticias, se renueva y reaviva constantemente la pregunta inquietante: La humanidad ¿progresa espiritualmente? A través de las cartas de Cicerón a Atico y exceptuando si acaso la esclavitud (desaparecida de las naciones "civilizadas" hace muy pocos años) la sociedad romana no se diferencia mucho de la sociedad actual. Había una aristocracia (la nobleza) y una mesocracia ilustre (los artistas, los grandes artesanos, los poetas, los soldados valientes; y una mesocracia humilde y menos brillante, aunque los oficios más penosos estuviesen encomendados por lo general a los esclavos; había también esos tipos indefinibles e inclasificables en todos los tiempos que forman la legión de los logreros, los agiotistas, negociantes piratas e intermediarios parásitos, y finalmente, no existía la plebe libre, pero plebe, la que ahullaba en el circo, y se embriagaba en las tabernas y olía a cebolla (como dice Petronio el personaje de "Quo Vadis") y se dejaba excitar por la más vil demagogia, sin perujuicio de abandonar a los que la excitaban con la misma facilidad con que se dejaba excitar de ellos. Había políticos, magistrados, ciudadanos, esclavos y libertos honradísimos; pero pocos; y había nobles, políticos, magistrados y ciudadanos ávidos de riquezas y poder que se vendían impúdicamente, escarnecían escandalosamente a la República y destruían en una hora el esfuerzo de un buen Gobierno, prestigiador de la patria durante años. Al menos en teoría, gozaban de indiscutible respeto los principios que aún hoy se tienen por básicos de la sociedad actual: la religión, la propiedad, la familia honesta y legal compuesta de marido y austero, justa y dignamente autoritario; de esposa fiel y respetuosa con el marido; de ambos educadores y amantes para con los hijos, y de obedientes, aplicados y buenos, capaces de continuar la honra del apellido. Había mucha corrupción (como la hay hoy), más a nadie se le ocurría elogiarla, sino, como es natural, todo lo contrario; y austeridad en lo privado y en lo público, un pedestal de su fama, como Catón, se chiflaban por los palacios, las joyas, las estatuas y pinturas bellas, etcétera y a ninguno de ellos se le ocurría, quizás por considerar lo extravagante y de mal tono, pensar que la esclavitud era una iniquidad y que el desamparo de los enfermos, de los desvalidos y de los expoliados eran completamente incompatibles con cualquier linaje de civilización. ¿Todo lo mismo que hoy? Muy parecido, sí; pero igual, imposible. La sociedad presente conservando casi todos los rasgos temperamentales y pasionales de la sociedad antigua, tiende de una manera irrefenable a garantir y procurar una existencia más, digna a "todos" los seres humanos. ¿Hace trfeinta, cuarenta, cincuenta años que eran los vendedores de periódicos sino "los golfos", la clase infima de la sociedad? Pues bien: toda una clase social, esa, tan despreciada y vilipendiada, se ha esforzado en dignificarse al nivel de cualquier otra clase trabajadora, y lo ha conseguido. Hoy es en Madrid el "Día del vendedor", del vendedor de periódicos. Están asociados; asociación, sacrificio moral personal y pecunario, por un ideal. Están asociados decimos, y los dirigentes de la sociedad, secundados por el esfuerzo anónimo, pero admirable de todos los socios, quieren acometer, o, mejor dicho, han acometido y culminado ya una gran parte de la obra gigante que se proponen: dotar de un refugio amoroso y confortable a los ancianos del gremio, y de un sanatorio a los que caigan en las garras de la tuberculosis, la enfermedad de los humildes de los muy trabajados y poco nutridos.

—¿Qué profesión tiene usted?

—Vendedor de periódicos.

Está bien, trabajo honrado y, por consiguiente, digno de los mayores respetos.

Los vendedores de periódicos, la clase ínfima hace un cuarto de siglo hoy se ha elevado social y espiritualmente, merced a su propio esfuerzo; pero... ella sola?

Las Empresas periodísticas han accedido unánimemente a vender en Madrid sus ejemplares hoy a quince céntimos, a beneficio de las instituciones filantrópicas de los vendedores, y han dedicado largas columnas a elogiar en justicia la personalidad y la tarea utilísima de estos valiosos cooperadores. Pero aún hay más: escritores famosos, y algunos en muy buena posición social y económica y artistas de gran belleza, se han brindado para vender en la calle los periódicos.

¿Ha progresado espiritualmente la sociedad?

JUAN DE ROCA

Madrid, 4 de Mayo de 1935.

HOTEL METROPOLITANO
MADRID
Habitaciones con baño y Pensión, desde 15 pesetas

SE TRASPASA tienda de Ultramarinos por no poderla atender. Informarán, en la misma, sin intermediarios, Ronda de Labradores, número 15. 8-a-2

APRENDA A BAILAR
en la Academia de Baile GIMENO, Plaza de San Juan Bautista, número 15, bajo. 30-a-24

VIAJANTES - REPRESENTANTES de Ampliaciones y Esmaltes, se necesitan nuevos y prácticos, buenos sueldos y comisiones, para Salamanca y provincias vecinas. Ofertas, Estudios Goya, Doctor Riesco, 41, Salamanca.

Universidad de Salamanca 2017

LA JORNADA DEPORTIVA DEL DOMINGO

El partido entre las selecciones de España y Portugal, terminó con un inesperado empate a tres tantos

La técnica española y el entusiasmo lusitano. - Comentarios al partido. - Los planes del seleccionador nacional ante el match Alemania-España

Lisboa, 6.—Este encuentro Portugal-España, que antes de su celebración ha dado que hablar por las dudas que existían en los federativos españoles de aceptar este partido, ha apasionado, como en ocasiones anteriores, a la afición portuguesa de un modo que no logra conseguir ninguno de los matchs contra otras naciones que los lusos disputan. Ya sabemos que es ambición principal de los futbolistas portugueses el lograr en alguna ocasión salir vencedores de los españoles. Habían logrado ser enemigos difícil de batir, pero en las últimas competiciones ,sobre todo en la eliminatoria para el Campeonato del Mundo, se mostraron bajos de forma y fueron derrotados de modo aplastante por los portadores del jersey rojo y león dorado.

Los futbolistas españoles han tomado este partido como un vermouth ante la gran competición que se les presenta el día 12 contra los futbolistas germanos, y apenas si han dado importancia a este match del estadio de Lumiar.

Corroborando lo que decimos anteriormente, la afición portuguesa, y en especial la de Lisboa, lugar designado para la lucha, se ha mostrado interesadísima por el partido. Las localidades han sido agotadas. Los revendedores, como en tantas otras ocasiones, han acaparado cantidad exagerada de localidades, y aunque ha habido momentos en el día del encuentro en que gran parte del público ha cotizado las localidades a precio muy elevado. A la hora de abrirse el terreno de juego de Lumiar, para dar comienzo a la lucha, ha habido afortunados que han podido penetrar en el terreno lisboeta pagando su localidad a bajo precio.

En el estadio Lumiar

Tal como en informaciones anteriores se había dicho, el principal terreno de juego de la capital portuguesa se encuentra completamente reformado, presentando un aspecto muy superior al que el año pasado ofreció a los que asistimos a esta misma contienda. Más comodidades para el público, y mejor estado del terreno para los jugadores.

El duro y desnivelado terreno ha sufrido grandes modificaciones. Se ha nivelado, y la hierba cubre todo el campo de juego.

A pesar del agua que ayer cayó, por no tener buenas instalaciones de riego, no está lo suficientemente húmeda la hierba, que es necesario para el buen desarrollo del fútbol. Se levanta algún polvo y el balón no bota con normalidad.

Iniciación del encuentro

Las tribunas están ocupadas por un número de espectadores superior a 25.000. No solamente son aficionados de la capital los que allí están presentes. Han llegado viajeros con trenes especiales desde Madrid y Vigo.

En la tribuna está el Presidente de la República portuguesa, a cuya aparición una banda de música entona el himno portugués. El Gobierno español está representado por el ministro en Lisboa, señor Ramírez Montesinos.

A las cuatro y media hace su aparición el equipo español. Viste camiseta colorada y pantalón azul. Se reune en el centro del campo, dando los hurras de rigor. No intervienen en esta ceremonia ninguno de los jugadores reservistas.

Poco después aparece en el campo el once portugués. La ovación con que se saluda su entrada en el terreno, es inenarrable. El uniforme de los lusos es camiseta blanca y bordada en el pecho la corona portuguesa.

Arbitra el francés Conrie. Alinea a los equipos, y se echa de ver que en el once español no sale en el puesto de defensa el anunciado barcelonista Zabalo. La causa de esta ausencia la motiva un estado febril del catalán, producido por un enfriamiento. Sale en su lugar el bético Areso. Así, pues, el once español es el siguiente:

Eizaguirre; Areso, Quincoces; Cilaurren, Soladrero, Lecue; Ventolrá, L. Regueiro, Lángara, Iraragorri, Gorostiza.

Portugal: Soares dos Reis; Jurado, Gustavo; Albino, Rui de Araújo, C. Pereira; Mourao, Victor Silva. Soeiro, Pinga, Nunes.

Las primeras jugadas

Sorteados los terrenos, elige Portugal. Por lo tanto el jugador que primero toca el balón en este encuentro es el español Lángara.

Poco dura la pelota en poder de los rojos. Portugal se hace con ella y actúa con entusiasmo. Llevan el peligro a la meta de Eizaguirre; el sevillano interviene con acierto y estilo. Ligero dominio portugués.

Cae el primer lesionado, sin importancia, que es Pinga, al que Soladrero, en una entrada con el pie en alto, le dá una patada.

Continúa la pelota bordeando la meta española. Nueva intervención de Eizaguirre, que, con mucha espectacularidad, sujeta admirablemente un balón bombeado por Nunes.

En estos momentos se hace intensa la presión portuguesa, logrando forzar el primer córner, que despeja Lecue.

Los españoles entran en juego

Poco a poco la cosa se tranquiliza. Los españoles se han serenado, y logran nivelar la partida, coincidiendo esto con la creación de un peligro a la meta de Dos Reis, en la que un balón bombeado por Cilaurren es esperado con aviesas intenciones por Lángara, pero la defensa portuguesa evita el remate del asturiano. No obstante la mejora del juego español, Eizaguirre pasa por un momento de gran peligro en un tiro muy bien disparado por Víctor Silva. El sevillano logra devolver la pelota, pero por lo forzado de la posición, cae al suelo. Con el meta batido, va a intentar el remate nuevamente el delantero centro portugués, pero la intervención providencial de Lecue logra desviar a córner la pelota.

Se tira este saque de esquina, que remata de cabeza Mourao, dando ocasión a que Eizaguirre se luzca nuevamente.

Los portugueses realizan buen juego. Por España, hasta este momento, se ha lucido Lecue.

Una ocasión desperdiciada

En un rápido y peligroso avance español, se pudo haber producido el primer tanto de la tarde. No ha sido éste producido por deficiencia en la jugada, sino por desgracia. Lángara ha saltado a rematar un balón, pero cae al suelo, y rápido Soares dos Reis se hace con la pelota y despeja el peligro. Responde Portugal con una arrancada, que el árbitro corta por offside de Víctor Silva.

Peligro para la puerta de Eizaguirre

En una pelota lanzada desde lejos por los medios portugueses, Areso no se fija en ella, y comete un fallo peligroso, ya que rápidamente acuden los atacantes enemigos. Tiene que intervenir Quincoces, que estirando mucho sus piernas evita el peligro, pero por el esfuerzo de la jugada se resiente, mostrando su dolencia con un gesto de dolor.

España lanza el primer córner

A poco de la jugada anteriormente reseñada, los atacantes españoles logran forzar el primer córner; no tiene consecuencias.

Van veinte minutos de juego, y España no ha logrado acertar en sus intervenciones. Han hecho menos de lo que les era exigible, y como única disculpa tienen la dureza del terreno, y la rapidez del balón. Además, es un gran inconveniente el handicap de tener el viento en contra.

El once portugués sufre variaciones

A consecuencia de la lesión que antes hemos reseñado sufrió el extremo izquierda portugués, se resiente retirándose del terreno. Es sustituído por Valadas. Nuevo córner contra la puerta de Dos Reis, y se produce...

El primer tanto de España

Bota el saque de esquina Gorostiza. La pelota atraviesa el campo y Ventolra, desde lejos, remata magníficamente de cabeza y el balón penetra en la puerta de Portugal.

Iban exactamente veinte minutos, cuando ésto se produjo.

El seleccionador portugués ordena al meta de su equipo que abandone su puesto, sustituyéndolo por Disson.

La decisión del jefe del equipo portugués parece un poco prematura. Ha sido la jugada producto de este tanto una situación de verdadero peligro, y no se le puede achacar de ningún modo la culpa del tanto, ya que los españoles realizaron su intervención con gran rapidez.

Se imponen los españoles

Seguidamente de la jugada anterior, Ventolrá se apodera del esférico y con su espectacular estilo realiza un rápido y peligroso avance hasta cerca de la meta enemiga. Centra, y el otro extremo, Gorostiza, remata cruzando el balón, pero falto de dirección, va fuera. Escasos momentos tarda el extremo bilbaino en realizar un avance llevado con rapidez, pero anula su intervención Jurado, que despeja fuerte.

En una entrada entre Cilaurren y Pinga, discuten ambos jugadores, y el árbitro interviene diplomáticamente, los reconcilia obligándoles a darse la mano.

El juego se hace cada vez más favorable a los españoles. El entusiasmo portugués ha decaído, y el gol obtenido por España ha sido causa principal de ello.

No obstante, no cejan, en cuanto se les presenta ocasión de dirigirse con rapidez hacia la meta enemiga. Valadas crea un peligro, enviando un excelente disparo, pero la pelota marcha fuera por pocos centímetros.

Juego soso

El calor aprieta, y el juego decae. No se ven jugadas de interés. Un córner contra los locales producido en un avance de Lángara y una falta también contra Portugal, por faut a Iraragorri. Seguidamente se produce jugada similar, pero en esta ocasión contra la meta española. Ninguna de las dos tuvo consecuencias ulteriores. Va media hora de juego y nada de particular se ha visto.

Funciona nuevamente el tanteador

Arrancada en zig-zag por el ala derecha española. Ventolrá y Luis Regueiro logran aproximarse al área portuguesa. El guipuzcoano es zancadilleado cerca del terreno de peligro. Cilaurren se encarga de lanzar el golpe franco, pero sin resultado positivo, por no poner nadie entusiasmo en el remate.

Los españoles se muestran poco dispuestos a aumentar el tanteo. Regueiro desperdicia una ocasión, entreteniéndose con la pelota cuando está cerca de la puerta enemiga. Hasta allí la había llevado Ventolrá en bonitos driblings. Poco después, Lángara imita a Regueiro, fallando una ocasión de remate fácil.

Surge el segundo tanto de la tarde, también a favor de los españoles, en ocasión en que nadie podía suponérselo.

Iban treinta y siete minutos cuando un balón llegó a los pies de Lángara, situado muy lejos de la puerta, y en esta ocasión en que era muy difícil el remate, el de Andoain acierta en su disparo y con un tiro cruzado bate al meta enemigo, que apenas si se da cuenta del remate.

Ultimas jugadas de este tiempo

Colocado el tanteador con un dos a cero de los españoles, los equipiers rojos actúan ya hasta el final sin ninguna inquietud. La ventaja que han conseguido, y la poca peligrosidad que se aprecia en los ataques enemigos, son causa de la casi desgana española.

La jugada final de este tiempo es un saque de puerta del guardameta español que marcha fuera del campo por una de las bandas.

Termina el primer tiempo. España, 2; Portugal, 0.

En el descanso

Naturalmente, en el intermedio del partido se producen los comentarios consiguientes. Si antes de comenzar la partida había algunos optimistas que llegaron a suponer una buena actuación del equipo portugués, dejan de pensar en tal cosa. España, hasta el final de este tiempo, sin jugar bien, ni mucho menos, ya que fueron escasísimas las jugadas que acertaron, ha sabido imponerse con cierta facilidad a la selección enemiga.

La segunda parte

Según había previsto y anunciado el seleccionador español, se producen cambios en el equipo hispano. No sale Soladrero. El eje del once rojo lo ocupa Cilaurren y el ala derecha de la línea de medios la cubre el barcelonista Pedrol. Por su parte, los portuguese han repuesto en el extremo izquierda a Nunes, volviendo a desaparecer su sustituto, Valadas.

Inician el juego en este tiempo los españoles arrebantando la pelota a los portugueses, y dominando, por poner en su actuación una mayor codicia. Golpe franco contra Portugal producido al zancadillear a Lángara. Cilaurren tira el castigo y despeja Jurado. La pelota va a corner, y éste lo tira Veltondrá. El balón se da un paseo por delante de la portería al fallar un despeje fácil un defensa portugués. Resuelve la jugada un poco embarullada Gorostiza, enviando fuera el balón.

Reacción portuguesa

A los anteriores ataques españoles, responde una reacción enemiga, que lleva el peligro al área de los rojos. Allí, Quincoces defiende su posición, enviando la pelota a córner. Se lanza sin consecuencias, ya que el árbitro corta la jugada por carga ilegal a Eizaguirre. No se aleja el peligro. Pinga, el interior izquierda portugués, jugador favorito del público, crea dos ocasiones de peligro. La lucha entre el delantero portugués y el meta español se resuelve a favor de Eizaguirre, que continúa realizando brillantes jugadas.

Se producen algunas jugadas violentas llevadas a cabo por algún jugador portugués.

En general, estos primeros minutos del segundo tiempo han sido de un juego mucho más espectacular que todo el realizado en el primero.

En los primeros 45 minutos nos hemos aburrido, y ahora la cosa tiene un desarrollo que compensa de los malos ratos de la primera parte.

Gorostiza marca el tercer goal

Ventoldrá se encuentra completamente desmarcado y en buena posición para atacar la puerta enemiga con posibilidades de marcar, y cuando la pelota llega a sus pies, el árbitro señala fuera de juego. M. Conrie no acertó en esta ocasión.

Se moviliza nuevamente el marcador. Presiona España, y cuando van catorce minutos de esta parte, Lángara hace un rápido cambio de juego hacia el ala izquierda. Ha sido inteligente la decisión del jugador asturiano, ya que Gorostiza se encontraba desmarcado y en buena situación para poner fin a la jugada con resultado positivo. Así ocurre. El vizcaíno empalma la pelota tan pronto como llega a sus pies, y el balón, con gran fuerza, penetra en la portería portuguesa.

Portugal no se amilana y marca su primer gol de modo poco regular

A pesar de que la diferencia en el tanteador es notable, los portugueses contestan ahora al juego español con una acción entusiasta. Hay una jugada que pudo tener consecuencia grave para nuestra parte, como producto de un balón que el medio Pedrol no acertó a devolver. Afortunadamente los delanteros enemigos no apreciaron bien esta jugada, y nadie acudió al remate.

Llegan nuevamente a los terrenos de la retaguardia española, y ahora Víctor Silva dispara con peligro. Debe intervenir Eizaguirre para salvar con apuros el remate portugués. Lío ante la meta española. Eizaguirre, apurado, se ve ahora obligado a conceder córner. Se lanza éste por medio de Mourao. Soeiro espera la caída del balón sobre la misma raya de la puerta española. El saque de esquina se lanzó cerradísimo, y en el momento en que la pelota caía en el centro de la puerta, Eizaguirre fué empujado por la espalda, anulándose con esto la acción del guardameta español. El delantero portugués, Soeiro, colocado a un palmo de la puerta, poco tuvo que hacer para, con la cabeza, empujar la pelota y marcar el primer tanto para su equipo. El entusiasmo que esta jugada produce es enorme. El gritero del público, ensordecedor.

España, 3; Portugal, 1.

Se crecen los lusos y la meta española es batida por segunda vez

El gol anteriormente reseñado estimula enormemente al equipo de Portugal. Los espectadores siguen animando con sus gritos a los suyos. La portería española pasa por momentos de verdadera inquietud, y la acción poco enérgica de algunos de nuestros hombres y falta de serenidad, hace que la pelota no se aleje hacia los terrenos enemigos

Eizaguirre debe intervenir en sucesivas ocasiones para devolver balones que a él llegan con intenciones poco claras, sobresaliendo un tiro muy peligroso de Pinga, que intercepta Pedrol

Nueva melée en el área española Areso la resuelve y la pelota va a parar a Pinga, que se encuentra colocado fuera del área Rápido el interior izquierda de Portugal, envía un tiro fortísimo, que Eizaguirre, a pesar de su estirada, no logra detener. Iban veintidós minutos de este tiempo.

Naturalmente, si al obtener Portugal su primer gol el público mostró de modo tan entusiástico su alegría, en esa ocasión la cosa toca caracteres epopéyicos.

Breve reacción española

Aunque impresionados por el cariz que toma el encuentro, cosa que no poda suponerse ocurriera, los españoles tienen unos momentos de tranquilidad, y con actuación reposada, pero decidida, debido a su mejor clase, logran reaccionar. Se juega en terreno portugués y se sacan dos córners que son devueltos con apuros por los defensores lusos.

La espectacularidad que ofrece el partido en esta parte no tiene comparación con la de la primera mitad. Aparte de la emoción que la marcha del tanteador produce, la clase del juego es superior. La pelota es llevada con más rapidez, y el juego se traslada de uno a otro campo en jugadas de bastante espectacularidad.

Portugal vuelve a imponerse, y se produce ¡el empate!

No consiguen afianzar su juego los españoles. Les ha impresionadodo mucho la facilidad con que han marcado los portugueses, y nuevamente Portugal se impone. En esta fase, el primer peligro lo origina un fallo de Pedrol. Se cuela el extremo izquierda, y el centro templado de Nunes pasa cerca de la puerta española. Intenta el remate Pinga, pero es cargado violentamente por Areso, que derriba al portugués. M. Conrie señala penalty.

Los españoles no aceptan esta decisión, y el colegiado francés consulta al linier español, que confirma la decisión arbitral. Tarda un poco en lanzarse la falta, porque los jugadores españoles arremolinados ante la portería española, no dejan que se ejecute. Por fin, el árbitro se impone, y a los treinta y dos minutos, Pinga lanza el penalty serenamente y con un tiro raso, que bate a Eizaguirre.

Juego violento

Desde que Portugal logra empatar un encuentro que todos daban por perdido y con un tanteo amplio, el juego adquiere tonos de gran dureza. Muchos jugadores de los dos bandos se emplean con violencia, produciéndose un incidente desagradable entre Gorostiza y Jurado.

Momentos de presión española, en los que se luce el meta portugués al detener una falta sacada por el mejor jugador español, Lecue. Escapada peligrosa de Nunes, anulada por claro fuera de juego.

Faltan escasamente cuatro minutos para terminar el encuentro. Ponen entusiasmo en estas últimas jugadas los españoles y hay un tiro esquinado de Luis Regueiro que lo envía el meta a córner. Lo saca Gorostiza sin consecuencias. El equipo portugués se da por satisfecho con el inesperado empate y únicamente se dedica a defenderse.

Un nuevo fallo de Pedrol, casi da lugar a un nuevo tanto. Cuando el extremo izquierda burló la vigilancia del medio español solamente se encontraba defendiendo la meta española Eizaguirre.

Finaliza el encuentro con un ataque español. Cuando el árbitro señala el fin de la lucha, el público se lanza al terreno de juego y saca a los equipiers de la selección portuguesa en hombros y en medio de entusiasmo también son objeto de idénticas muestras de afecto algunos jugadores, que, naturalmente, por su estado de ánimo no deben agradecer mucho.

IMPRESION

Grandes problemas los que el resultado del partido España-Portugal ha creado a don Amadeo García Salazar. No se había concedido ninguna importancia a esta lucha del fútbol español contra el de nuestros vecinos. Mayoritariamente parece ser que se aceptó este partido como una especie de entrenamiento para el encuentro de Colonia. Así parecía comprenderlo también el señor García Salazar, ya que según el resultado que dieran los muchachos por él elegidos, en el martch del Stadium de Lumiar, decidiría la formación de nuestro conjunto que habría de desplazarse a Alemania.

El primer tiempo fué de gran tranquilidad y consolador para este hombre y todos los españoles que en el campo lisboeta presenciábamos el partido. No por lo que se refiere a la clase de juego, de baja calidad, sino por la poca eficacia del enemigo. Nadie, exceptuando a tres hombres Cilaurren, Lecué y Eizaguirre, dieron en esta parte sensación de estar disputando un match internacional. Poco empuje, falta de entusiasmo está su acierto en los ataques... y a pesar de ello se terminaban los cuarenta y cinco minutos con un dos a cero a nuestro favor.

Naturalmente, todo hacía suponer, visto lo anteriormente relatado, que cuando Mr. Conrie señalase el final de esta lucha, el marcador español estaría representado por un número, lo suficientemente elevado, que diese impresión exacta de una gran diferencia.

Llegó la continuación y casi con las mismas características y aun lo que es peor, con la línea media española reforzada en su eje, por la inclusión de Cilaurren, el equipo portugués con solo entusiasmo, logró nivelar un resultado en contra de tres goles y esto como acabamos de decir, obtenido solo con el deseo de triunfar; sin ejecutar en ningún momento fútbol de clase, apareciendo, si cabe el fútbol portugués, con una diferencia en menos, comparándolo al del año pasado. Y los españoles, en este momento aspirantes a la supremacía del fútbol europeo, se dejaron arrebatar una victoria cuando nadie ni el más optimista de los portugueses esperaba.

Naturalmente, no tendrá más remedio el señor Salazar que pensar muy detenidamente el resultado de la actuación del equipo rojo antes de decidirse a nombrar los hombres que han de marchar camino de Germania. Tiene aclarados algunos puestos. Esto es indudable y, sobre todo, uno de los más difíciles: el de medio centro. Indeciso ha estado el seleccionador español hasta el momento en que se ha decidido a probar a Soladrero. Tenía poco confianza en él, pero después del partido de Lisboa todas las dudas se han aclarado.

No tiene temperamento de internacional el medio centro del Oviedo. Cilaurren cubrió el eje del equipo en la segunda mitar y naturalmente la diferencia fué notable; no por lo que se refiere a la labor de conjunto de la línea eje, ya que si el puesto central lo defendió magníficamente el vizcaíno, al salier en sustitución de él el catalán Pedrol, el ala izquierda portuguesa, formada por dos hombres más peligrosos del equipo lusitano, tuvo durante todo el tiempo el terreno completamente claro y sin obstáculos. Navegó en todas sus intervenciones el novel internacional. No representó por su labor de ayer, el jugador que en partidos con su club tan buenas tardes ha tenido.

Como decimos, Cilaurren con su labor ha aclarado esta duda a señor García Salazar. El puesto de medio izquierda lo cubrió, recordando su actuación magnífica de Florencia, el bético Lecue. No solamente sobresalió de entre los de su equipo, sino que hay que calificar al sevillano como el hombre más sobresaliente de entre todos los actores de est alucha.

En cambio, su compañero de equipo Areso ha creado con su actuación el máximo conflicto al equipo nacional. Antes del partido con Portugal, quedaban él y sus com-

Continúa en la página siguiente

BIBLIOTECA UNIV. SALAMANCA

Universidad de Salamanca 2017

pañeros Urquiaga y Aedo, como hombres para sustituir al trío Eizaguirre, Zabalo, Quincoces. Al actuar Areso y ser precisamente este jugador el hombre menos efectivo del trío, ya no podrá tener la misma confianza en el terceto andaluz. Claro es que hay que suponer que no es precisamente el valor personal de estos tres grandes defensores del equipo campeón de la Liga lo más destacado de su labor. Su homogeneidad y perfecta compenetración es lo que les ha dado resultados tan satisfactorios.

En la delantera española, los mejores fueron Ventolrá y Gorostiza. Mejor el catalán que el vizcaíno, pero en estas dos figuras residió la máxima peligrosidad de la línea de ataque española.

En los momentos en que los tres hombres del terceto central del ataque actuaron a un mismo nivel, la cosa marchó bien, pero al bajar en su juego Iraragorri, ya toda la máquina se descompuso. Lángara estuvo indeciso y lento en los remates y Regueiro unicamente se limitó a cumplir con grandes alternativas.

Quincoces, bien. Bien a secas. Destacó un poco más por la flojedad de su compañero, pero en ningún momento recordó al famoso Quincoce que con sus actuaciones brillantísimas llegó a ganarse la opinión de los más destacados representantes del fútbol europeo, como el defensa número uno.

No tuvo culpa alguna Eizaguirre de los tantos portugueses. En el primero de ellos, fué objeto de una clara falta que le imposibilitó la libertad de acción. El gol de Pinga, fué un disparo fuerte y bien colocalo, y en el penalty claro en que incurrió Areso, nada pudo hacer. Pinga disparó con serenidad y colocación.

La selección portuguesa, ha satisfecho plenamente los deseos de la afición de su país. No hicieron buen fútbol. Se apreció descenso de clase de juego, pero para ellos la única finalidad era no ser derrotados.

Solo con entusiasmo, realizaron tal hazaña. Ya casi puede calificarse los muchachos seleccionados por por el señor Oliveira.

Entusiasmo, nada más que entusiasmo y dureza en sus jugadas, fué lo que ofrecieron al juego de mejor clase de los españoles. Técnicamente dos figuras hubo que sobrepasaron el valor de los demás. Fueron éstos, Pinga y Nunes. Sobre todo en el segundo tiempo, en el que encontraron pocas dificultades en el medio Pedrol Los dos: Pinga, el interior, es el más concedor del juego. También el extremo Mourau en las pocas ocasiones que logró burlar la vigilancia de Lecue, mostró buena clase.

OPINIONES SOBRE EL MATCH ESPAÑA-PORTUGAL

SR. TAVARES DA SILVA, presidente del Colegio Nacional de Arbitros.—Nos manifestó que los españoles habían realizado un buen juego sin llegar a entusiasmar durante el primer tiempo, en el que consiguieron adelantarse en el marcador, pero que después ante el entusiasmo de los portugueses, no habían sabido defender la ventaja obtenida. Se mostró contento por el resultado logrado por sus connacionales, y considerándolo justo, ya que si bien el fútbol español era de superior clase al de Portugal, el entusiasmo y decisión puesta en la lucha por sus compatriotas, les hizo acreedor a este resultado.

M. CONRIE, árbitro del encuentro.—Buen partido. Dos grandes equipos en lucha. España es un conjunto de mejores individualidades, pero se han desmoralizado sus jugadores a partir del primer gol portugués, y así han empatado un encuentro qe debió haberse decantado a su favor claramente. Le gustó Cilaurren.

EL PRESIDENTE DE LA FEDERACION PORTUGUESA.—Apenas si quiso dar media docena de palabras comentariando el encuentro. Dijo únicamente: Estoy satisfechísimo por el resultado del partido, que considero justo.

LUIS ALVAREZ, secretario de la Federación Castellana.—El primer gol portugués desmoralizó a los españoles. No debió ser concedido, e Eizaguirre fué cargado descaradamente por sus enemigos, no pudiendo defender su puerta con completa libertad de acción. La superioridad de clase de los españoles fué manifiesta. Se confiaron con la ventaja de tres goles, y al ver que Portugal conseguía disminuir con cierta facilidad esta ventaja, no supieron sobreponerse.

EDUARDO TEUS. — Redactor deportivo de "El Sol": No podíamos suponer los que estábamos en el Estadio Lumiar que después de un resultado favorable a España de tres goles, pudiera finalizar el encuentro con empate. Así ocurrió, y apenas si nos podemos explicar por qué tal hecho se produjo. Se pueden dar muchas explicaciones, pero ninguna nos dejará satisfechos. España no debió empatar este partido. Lo tenía ganado, y le faltó decisión para defender la franca victoria que venía obteniendo.

CILAURREN.—Portugal no juega al fútbol. No hace más que dar patadas y empujones. No tiene clase. El penalty español no ha existido, porque si a España se le ha castigado con un penalty por esa falta, a Portugal hubiera habido que castigarle muchas veces.

QUINCOCES. — Los jugadores portugueses son muy sucios. El árbitro les ha dejado hacer todo lo que han querido.

EL LINIER ESPAÑOL CARCER. ¡Vaya unos interiores los de España! El árbitro antes de pitar el penalty se acercó a mí y me preguntó si era el linier español y si había visto la falta. Yo le contesté que la había visto, como había visto otras muchas en el área portuguesa.

NUESTRA SELECCION EN COLONIA

Declaraciones del señor García Salazar

Lisboa, 5.—Hemos hablado con don Amadeo García Salazar, que se encuentra desolado. Sus primeras palabras son: España ha jugado muy mal. Con esa ventaja inicial y el viento a favor no debía haberse producido el empate. Ahora yo tengo que pensar mucho en lo que hago. Necesito contar con dos jugadores más, pero no quiero adelantar nada, porque tengo que celebrar una conferencia con España. He de enterarme cómo está Zabalo, y si está bien, hacer un entrenamiento con él en Colonia para decidir su alineación.

Le preguntamos por Iraragorri, y el señor Salazar exclama:

—Si no va Iraragorri, ¿a quién ponemos?

El señor García Salazar ya no quiere decir más para la publicidad, pero siguen los comentarios. Las conversaciones entre los hombres que acompañan a la expedición española, y en estas conversaciones podemos entrever algo de los proyectos. Hace falta un defensa, y se cuenta con Zabalo. No se quiere someter a España nuevamente a la inexperiencia de un jugador nuevo. Es posible que si Zabalo no está en condiciones, surja otro nombre, y la pareja defensiva del equipo español en Colonia sea Ciriaco y Quincoces. La línea media no está decidido aún si la formarán Regueiro, Cilaurren, Lecue, o Cilaurren, Muguerza, Lecue.

En el ataque posiblemente no habrá modificación. Irá a Colonia el mismo quinteto que ha actuado en Lisboa, pero se quiere llevar un interior izquierda, y suenan los nombres de Herrerita, Hilario y Chacho. El elegido irá al Colonia a las resultas de la actuación de Iraragorri en el primer cuarto de hora, en el que están permitidas las sustituciones. Si el interior izquierda del Athlétic bilbaíno se encuentra tan lento y pesado de juego como se ha mostrado en Lisboa, será sustituido inmediatamente por el elegido de los tres que hemos citado. De estos tres, el que hasta ahora cuenta con más probabilidades de hacer el viaje, es el canario Hilario.

FERNANDO S. MONREAL

EN EL CAMPO DEL CALVARIO

La U. D. Salamanca vence por 5-4 a la selección coruñesa

Venció el equipo salmantino, a la que se puede decir selección coruñesa y, en verdad, que no merecieron los nuestros el triunfo.

Puso más empeño el equipo gallego en su labor, y debió a ese empeño y a su decisión y amor propio, consiguió cuatro tantos. llevando casi siempre ventaja en el marcador.

No desmayó ninguno de sus jugadores ni un solo momento, y su extremo derecha, junto con el delantero centro, los dos de clase bastante buena, consignaron un triunfo que se frustó, gracias a que nuestro adelante, que fué la única línea que respondió, aprovechó todas las ocasiones que tuvo para marcar, a pesar de la dureza de la defensa contraria, y a pesar de no lograr un juego como el del domingo anterior.

Hoy nos sentimos periodistas

Casi siempre nos hemos dedicado a señalar las cosas buenas de los nuestros, silenciando sus malas actuaciones, o rozándolas solamente, para que les sirviera de enmienda.

Muchas más veces estuvo nuestra pluma al servicio de la causa, tapando sus defectos y resaltando sus virtudes, aún no estando justos en la apreciación. Pero ahora no queremos silenciar lo que pensamos y que era el criterio unánime de cuantos nos rodeaban.

En vísperas de una junta general de la Unión Deportiva y cuando con uñas y dientes hay deportistas (?) que nos esperan, deseando destrozarnos, por cumplir nuestro deber hora es de que les demos armas para atacarnos cara a cara, saliendo de la oscuridad con que nos están pisando el terreno, sintiéndonos más salmantinos y más periodistas que directivos, ya que en este papel hemos estado años y años tragando saliva, aguantando traiciones y luchando contra los que quieren hundir el deporte a campo abierto y camino del ascenso, para que solo vegete en campeonatos locales, provechosos a determinado núcleo y contrarios a toda norma de progreso deportivo.

Ya podéis preparar vuestra batería y tirar con bala rasa, pues hoy no nos duelen prendas y diremos lo que piensan los buenos, a los que damos el máximo criterio.

Los nuestros

Nuestro once pareció una caricatura del equipo de ocho días antes; aquello parecía totalmente cambiado y, sin embargo, no existió más cambio que el de Quesadita por Perete, y, en verdad si el primero lo hizo bien, el segundo no tiene nada que envidiarle en cuanto a su labor.

No estuvo en el adelante la falta de nuestro once, pues aunque Bascarán no acabe de encajar y Manolo no recibiera apenas juego y Muñiz y García Sanz bajaran bastante en su labor con la del domingo anterior cumplieron relativamente con su deber, cual era marcar más tantos que el contrario, cosa muy de campeonato aunque el público iba a ver clase.

La deficiencia corrió a cago del trío medio, de la pareja defensiva y del meta.

Esos seis ayudaron a marcar cuatro tantos al once coruñés, actuando de manera inexplicable.

No tratándose como no se trataba, de un encuentro de campeonato, no censuramos la alineación íntegra del domingo anterior, puesta por el delegado de fútbol y el entrenador, pero sí censuramos la poca franqueza de los jugadores, que no encontrándose en las debidas condiciones, salieron a jugar al campo, sabiendo que su labor no podía ser aficaz.

Si pensaron que los coruñeses se entregarían como la selección cántabra, se equivocaron, y defraudaron al público, que iba a ver la repetición del encuentro del domingo anterior.

Así se explica que a los 13 minutos, Marcelino, el extremo derecha, al que Luengo no logró sujetar ni una sola vez, se escapara, burlara a Alonso, y de un tiro sesgado, batiera formidablemente a Joven, que estaba atento al centro y sufrió ese error, agravado porque creyó que como otras veces, podría confiar en la defensa, siendo ésta la que más le vendía.

Esto imprimió en Joven un nerviosismo impropio de un jugador de su talla, pero perdonable en quien fué siempre nuestro mas firme baluarte.

No es lo mismo la defensa, que no encontrándose en condiciones, debió ser iniciativa suya el que debutara en estas lides un elemento que apunta, como es Cantoli, y al que hay que ir metiendo en estos trotes, pues ha demostrado calidad para ello.

Alonso, que no puede dudar de nuestra sinceridad, fué el culpable, contagiándose también Alvarez.

El domingo no existió línea media n nestro once. El único que intentó jugar, sin conseguirlo, fué Jimeno, pero ante la coladera del extremo derecha, lo peligroso del delantero centro y los fallos de la línea de atrás, se limitó a ser el tercer defensa, y en eso si que estuvo oportuno.

Fallaron las dos alas del eje, pues si bien Mansilla cortó juego y evitó la acción del ala izquierda, en ningún momento sirvió un solo pase al adelante, pasándose Manolo casi una hora, de la hora y media, sin entrar en juego.

Igualmente le ocurrió a Luengo, con el agravante de que el extremo derecha escapó por su lado cuantas veces quiso.

Y vamos al quinteto atacante. Decimos que él cumplió su obligación, cual es de marcar más tantos que los contrarios; pero el público no quería eso, el público quería ver calidad de juego, y esa se la escamotearon los nuestros.

Algo por que los dos interiores no jugaron en su puesto, teniendo que bajar constantemente al puesto de los medios, algo porque la vivacidad de los gallegos, que eran puro azogue, no les dejaban pasar un balón, ello es que no pudieron parar y mandar como dicen los cánones. ¿No es así Delfín?

Perete se encontró siempre aislado del resto y a pesar de ello, cumplió su obligación, metió un tanto formidable a los 7 minutos. Pone en el segundo tiempo un balón a los pies de Manolo, para que remate el tercer tanto. Coloca un balón adelantado para que Muñiz cuele el cuarto tanto y tira muy bien el castigo que produce el quinto tanto. Sólo le faltó la colaboración de su compañeros, que hubiera demostrado lo mucho que vale el chico.

Manolo no jugó porque apenas recibió juego, el poco que le envió Muñiz desde el puesto de los medios, demasiado lejos, para servir con precisión al extremo.

Bascarán jugó lo que puede; hay que comprender qe este chico, que tiene las grandes condiciones para brillar, aún no está hecho, y como tiene margen en todo el verano para cuando llegue la temporada adquirir su forma, debía pensarse en otros valores, Sotero, Cordovilla, inéditos para cubrir el puesto de extremo izquierda y poder apreciar su rendimiento, como también va siendo hora de incluir a Carrillo en los medios, al chico que con Astoria actuó alguna vez de medio centro, que tampoco haría un mal medio ala, y a otros.

Los gallegos

Bravos los muchachos gallegos. Una de las maneras de cosechar triunfos es la de no dejar parar la pelota, y a ello iban como jábatos los herculinos.

Un poquito de violencia, que justificamos. Lo que no podemos estar conformes es con sus desplantes.

Merecieron la expulsión algunos de ellos, y sólo a la tolerancia arbitral se debe el que continuaran actuando. Amenazaron, intentaron incluso agredir, protestaron todo, injustamente, pues Alonso hizo uno de sus mejores arbitrajes; por lo demás, tuvieron elementos destacados.

Nos gustó la pareja defensiva, especialmente Fernando Varela, el quemado.

Bien Caridad, de medio centro, y bien Colmenero, de medio ala, que pareció muy otro que jugando de interior.

Breijo hizo un buen interior, marcando un bonito tanto, incomprensiblemente, a Joven, pero los más sobresalientes del once, junto al defensa izquierda, fueron Marcelino y Conso.

El árbitro

Alonso hizo un buen encuentro, estuvo rápido e imparcial en sus decisiones, tuvo más mérito su arbitraje porque fué estorbado y torpedeado por los jugadores forasteros y alguno local.

Jimeno tiene en su contra que cuando se le dá mal al once, comete faltas que debe evitar para no verse expulsado un día del campo.

Alinearon los onces:

Lemus
Casimiro, Varela
Canolito, Caridad, Colmenero
Marcelino, Breijo, Conso, Galete, Marcos

por los gallegos; y por los locales:

Joven
Alvarez. Alonso
Mansilla, Jimeno, Luengo
Manolo, Muñiz, Perete, Sanz, Bascarán

El equipo de la U. D. Salamanca y la Selección Coruñesa, que contendieron el domingo, en un partido amistoso, ganado por los locales

(Fotos Almaraz).

Al comienzo los gallegos regalaron al capitán salmantino un hermoso banderín.

Durante el encuentro, un aparato de la Casa Villoriarribas radió todo el encuentro de Portugal-España, estando alrededor del aparato infinidad de público, que al mismo tiempo presenciaba el encuentro. Para el Alemania-España la Casa Villoriarribas pondrá un altavoz en la tribuna, si ese día hay encuentro en la Unión.

Los tantos

A los siete minutos Perete pasa bien a Sanz, que rápidamente pasa a Bascarán, central éste, y Perete agarra a placer un tiro de derecha, que entra por alto, sin que lo vea el meta.

A los trece minutos, Marcelino avanza, salva a Luengo luego a Alonso se interna y junto a la línea de salida, larga un chutazo fantástico, que se incrusta en la malla lateral contraria.

Empate a uno

Veinticuatro minutos; Marcelino repite la faena lo mismito que anteriormente, burla a los dos, pero Joven se coloca bien al tiro y Marcelino con clara visión, centra largo, empalmando Couso y colando imparable.

Dos a uno

Veintiseis minutos mano cerca del área. La tira Jimeno sesgada, Manolo al remate de cabeza, el meta por evitarlo se deja colar directo el balón del tiro de Jimeno.

Empate a dos

Treinta y nueve minutos, Mansilla y Jimeno a una pelota, uno por otro, se la lleva Breijo, que pasa a Couso, que burla a Alonso y Bombea el balón hasta la rer.

Tres a dos

Segundo tiempo. Cuatro minutos, Perete coloca un formidable pase raso a la derecha, que Manolo, con hambre de balón, cruza, batiendo al portero.

Empate a tres

Nueve minutos, Sanz pasa raso a Perete, se le vienen encima tres contrarios y da un pase, el llamado de la muerte, un poco sesgado a la derecha; Muñiz y Manolo como balas a por el balón; llega Muñiz que lo clava en la red, aun tocándole el portero.

Cuatro a tres

Veintiseis minutos: Breijo se hace con un balón que, de largo y ante la sorpresa general, chuta bajo a a derecha colocado y a pesar de la distancia, Joven no detiene.

Empate a cuatro

Treinta y un minutos. Internada de Muñiz, tiro que un gallego detiene con la mano y el árbitro señala el penalty; Perete lo coloca justamente en el ángulo derecho del meta por bajo.

Antes se conoce el empate de Portugal a tres, que decepciona.

JULIO

«Qué descansada vida
la del...» que sólo tiene por misión
lustrar suelos y muebles
con el famoso «ENCAUSTICO ALIRON»

SUCESOS LOCALES

VARIAS DENUNCIAS. RIÑAS Y MALOS TRATOS

En la Comisaría de Policía, se han cursado las siguientes denuncias:

Al Juzgado Municipal, denuncia presentada por Leoncio Hernández Sánchez, contra Sofía Santos González y su hija María González Santos, por malos tratos y daños.

—Se da cuenta de la denuncia hecha por Francisca Ramos Pérez, por sustracción de un reclinatorio.

—Alfredo Elena de San Casimiro, denuncia a Juan Felipe Díaz, por causarle una lesión con una navaja. Alfredo Elena, que vive en la calle de la Palma, número 58, tuvo que ser curado en la Casa de Socorro, de una herida incisa en la región frontal.

—Se cursa, también al Juzgado Municipal, una denuncia presentada por Diógenes González García, contra Marcelino Martín, por sustracción de ocho pesetas.

—También se cursan las diligencias por malos tratos de palabra y obra hechos a Luz Martín Martín, por Ramona González y Juana Rodríguez.

—Por las mismas causas, Felipe Bolando Carmona denuncia a Agustín Polo Sánchez.

—Oria González Pérez, presenta otra denuncia contra Gregorio Antúnez Blázquez, por malos tratos de obra.

—Al Juzgado de Instrucción, se remiten diligencias instruídas contra Mauricio Alonso Martín, por proferir gritos subversivos.

PLAZAS CON 3.000 PESETAS

de Auxiliares de Archivos. Instancias hasta el 2 de Junio. Edad: dieciocho a cuarenta y siete años. Se admiten señoritas. Programa, que regalamos. "Contestaciones" y preparación, en **"INSTITUTO REUS", Preciados, 23, Madrid.** Profesorado del Cuerpo. GARANTIAS: Ultima oposición, para 25 presentados, obtuvimos 20 plazas. 4-1

El señor González Cobos vuelve a la Dirección general de Primera Enseñanza

Por conducto fidedigno, que nos merece entero crédito, se nos fué comunicada anoche la noticia de que nuestro querido amigo don Rafael González Cobos vuelve a ocupar el puesto de Director general de primera enseñanza, desde el que realizó una fructífera y excelente labor de gran beneficio para los intereses generales de la enseñanza, en España, y muy especialmente, para Salamanca.

Nos parece un acto de justicia este nuevo nombramiento a favor del señor González Cobos, que es como confirmación plena a su obra anterior y como el más merecido premio a ella.

Regimiento de Infantería núm. 26

Existiendo en el Almacén de este Cuerpo las prendas inútiles de vestuario y equipo dadas de baja con autorización de la Superioridad, que a continuación se expresan y que han de ser enajenadas, se anuncia por el presente para que los que deseen adquirirlas presenten sus ofertas en la Oficina de Mayoría hasta las once horas del día 20 del actual, pudiendo ver dichas prendas todos los días laborables, de diez a trece.

El importe de este anuncio será de cuenta del rematante o rematantes.

Salamanca, 6 de Mayo de 1935. El Comandante Mayor, **Ricardo de Arriola.**

PRENDAS

Kaki, 1.468,50 kilos; zapatos, 1.318,50 idem; Alpargatas, 767,50 idem; gorras, 274 idem; cartucheras, 379 idem. 2-1

AMA DE CRIA, casada, primeriza, leche fresca y abundante, se ofrece para criar en su casa. Informará, Lucio Nieto, en Valdecarros. 3-a-1

COCHERA se necesita para coche solo o encerrar con otro. Informes, Doctor Riesco, 28, bajo. 1-1

Momento de ser sacado del Hospital Provincial el féretro que contenía los restos de Juan Pérez Almeida

(Foto Almaraz).

Universidad de Salamanca 2017

Actualidad agrícola

Malas cosechas

Si la lluvia descargara unos días con la intensidad suficiente, el agua aminoraría los efectos perniciosos, y ya irremediables en gran parte, causados por esta sequía pertinaz y pocas veces conocida en todas las plantas amustiadas, entecas o arrugadas por falta de humedad en las tierras, pero, en el mejor de los casos, las cosechas no pueden ser más que cortas o deficientes. Va a ser de seguro muy aprovechable el remanente de los trigos de la anterior, que tanto trabajo ha costado gestionar su venta y que todavía permanecen en las paneras, a pesar de la aplicación, tan tardía y tan poco eficaz, de la ley de Autorizaciones y de las perspectivas desgraciadas de los campos.

Dicen que en las postrimerías de Abril—tan aciago generalmente por su sequedad, por sus heladas extemporáneas y por sus ventarrones fríos—ha llovido bien en algunas comarcas, tales como las de Ciudad Rodrigo, en Salamanca; la de Roa, en Burgos y otras de la provincia de Segovia. Pero son muchas más las que tienen sus campos y sus plantas completamente sedientos. No ha nacido la remolacha en muchos predios, y la misma falta de humedad puede hacer que se malogre la parte dedicada al cultivo de los trigos llamados "tremesinos".

Van secándose también los pastizales—así suben de precio cada día los granos de pienso y se contrae su oferta, además de que algunos estaban muy escasos—y si Dios no remedia pronto esta situación, tan pronto que no puede pasar una semana más, la catástrofe, donde no haya llegado la lluvia, será inminente y verdaderamente trágica. Si ella sobreviene—y anhelamos con verdadera ansiedad su remedio, dentro de lo posible—tendrán que convencerse, aún aquéllos que no se han fijado nunca en estos menesteres, de la importancia que tiene para la economía y para la vida del país la pérdida total de las cosechas agrícolas. Malo cuando no se vende por exceso de producción, pero será mucho peor carecer de lo indispensable para el consumo normal.

JUAN DEL AGRO

5 de Mayo de 1935.

Los productos del campo

SITUACION ACTUAL DE SUS MERCADOS

Impresiones de la semana

El tiempo y los sembrados.—El tiempo no puede ser más desfavorable. Con la falta de lluvia, todo en él es negativo: el sol, los vientos y no hay que decir hasta qué punto lo son los hielos tardíos, que los ha proporcionado frecuentemente abril.

Algunos días hay cierto aparato de nubes en el ambiente, como si preparase para llover pronto, pero surgen de nuevo los vientos, las nubes desaparecen cada día más atropelladas y muy pronto la situación tendrá categoría extensamente dramática. Confiemos, sin embargo en que ha de llover de modo suficiente cualquier día de estos, siquiera para paliar los gravísimos daños causados por tantos hechos atmosféricos contrarios.

Los mercados de trigos.—A pesar de la sequía verdaderamente extraordinaria, y de todos los pesares, el mercado de trigos sigue muy parado. Hay oferta porque los labradores tienen necesidad absoluta de vender para poder vivir. Y no hay quien compre todavía. Que guarde el trigo bien, quien pueda guardarlo, porque ya es muy posible que haya que buscarlo acuciosamente dentro de poco tiempo. En Aragón, también está paralizado el negocio. Cotizan las clases selectas de fuerza de 52 a 53 pesetas; las corrientes, entre 49 y 50 y más bajas inferiores. En Andalucía y Extremadura estaban bajos los precios, pero ante el panorama sombrío de la cosecha, han reaccionado con bastante fortaleza.

Harinas y salvados.—Flojas y con demanda pequeña las harinas y más demandados y firmes los salvados. Cotizan en esta plaza: harinas selectas, de 63 a 64 pesetas; extras, de 60 a 61; integrales, de 58 a 59; salvados tercerillas, de 34 a 40; cuartas, de 30 a 31; comidillas, de 27 a 28; anchos de hoja, de 30 a 31, todo por 100 kilogramos, con saco y sobre vagón origen.

De Zaragoza dicen que tampoco los fabricantes de aquella capital pueden resistir la competencia que les hacen en mercados que dominaban antes. La demanda es escasa y la situación floja. Algunos fabricantes, en vista del considerable volumen de sus depósitos han suprimido turnos de trabajo en sus aparatos para evitar mayor acumulación de existencias. Se pagan en aquella plaza: fuerzas selectas, a 66 pesetas el quintal; ídem primeras, a 65; entrefuertes, a 63; panaderas, de 60 a 62. Los salvados firmes en su mayoría.

Centenos.—Este grano es de los más afectados por el mal tiempo. Sin duda por esto ha ganado en firmeza y solicitan sus tenedores, en todas las procedencias, a 34 pesetas el quintas, sin envase y en origen.

Cereales de pienso.—Muy firmes y en alza. No sólo por el tiempo tan contrario, sino porque escasean en su mayoría. Avenas apenas se encuentran, y no andan abundantes los demás. Cotizan: las cebadas del país, de 35 a 36 pesetas; las avenas de Extremadura, a 32; (no hay ofertas del país), las algarrobas, muy poco ofrecidas, de 42 a 42,50 los yeros, de 39 a 40, todo por quintal sin saco y en mercados de procedencia.

Maíz.—También en alza. Se paga en ZZaragoza, del país, de 39 a 40; para sembrar de 50 a 60 pesetas; el Lérida, de 39 a 42; en Barcelona, leridense, a 45; plata, a 48; andaluz, a 46; en Andalucía, de 42 a 43 todo por quintal métrico.

Aceites de oliva.—Ha mejorado la situación del mercado de aceites de oliva y la perspectiva es más halagadora. En Sevilla se paga el corriente de 3 grados de acidez a 70 reales la arroba. En Aragón y Cataluña precios más firmes.

Mercado de Barcelona

ABONOS

Por partida de vagón completo.

Superfosfato de Hueso 18/20 por 100 ácido fosfórico y ½ ázoe, a 17 pesetas.

Superfosfato de Cal 18/20 por 100 ácido fosfórico solubre, a 13,50.

Superfosfato de Cal 16/18 por 100 ácido fosfórico solubre, a 12,50.

Superfosfato de Cal 13/15 por 100 ácido fosfórico solubre, a 11,65.

Sulfato de Amoniaco 20/21 por 100 ázoe, a 27,50.

Nitrato de Sosa 15/16 por 100 ázoe, a 27,50.

Nitrato de Cal 15/16 por 100 ázoe y 28 por 100 de cal, a 26,50.

Sulfato de Potasa 90/92 por 100 equivalente a 49/50 por 100 potasa pura, a 34.

Cloruro de Potasa 80/85 por 100 equivalente a 50/51 por 100 potasa pura, a 28.

Sulfato de Hierro en grano, a 12,50.

Sulfato de Hierro en polvo, a 13.

Materia orgánica córnea natural 10/11 por 100 ázoe y 2/3 por 100 de ácido fosfórico, a 38.

Guano "Sant Jordi" número 1, 7/8 por 100 ázoe, 9/ por 100 ácido fosfórico y 5/6 por 100 potasa, por saco de 70 kilogramos, a 21.

Guano "Sant Jordi" número 2, 5/6 por 100 ázoe, 6/7 por 100 ácido fosfórico y 2/3 por 100 potasa, por saco de 70 kilogramos, a 19.

Los superfosfatos sobre vagón Badalona o Mongat.

ACEITES

Aceites de Oliva

Corriente bueno, a 17,50 pesetas los 100 kilos.

Corriente superior, a 180,50.

Clase fina, a 196,?0.

Clase fina extra, a 209.

Mercado sostenido.

Llegalas en la estación del Morrot vagones de aceite andaluz y 6 del país.

Por mar entraron 1.000 bidones de aceite andaluz y 26 del país.

En camiones entraron 84 bidones de aceite del país.

Aceite de Orujo

De color verde 1.ª, a 126.

De color verde 2.ª, de 120 a 122.

Amarillo 1.ª, a 130.

(Sin envases).

Orujo baja acidez, 135, estación Barcelona.

CACAOS

Siguen los agricultores de Fernando Poó detallando su cacao, con lo cual han paralizado el negocio que venía verificándose con este grano.

Para el consumo sigue la misma cotización anterior.

CAFES

Debido al nuevo sistema establecido por el Gobierno, los precios se mantienen aproximados a los que venían siguiendo, o sea:

Moka extra, de 825 a 835 pesetas.

Moka Longberri, de 755 a 765.

Caracolillos descerezados extra, de 830 a 840.

Caracolicos trillados, superiores, de 765 a 775.

Caracolillos corrientes, segunda, de 740 a 750.

Yauco especial superior, de 845 a 855.

Hacienda corriente, de 785 a 795.

Caracas descerezados y similares, de 825 a 835.

Trillados extra, de 775 a 785.

Puerto Cabello y corrientes, de 760 a 770.

Java Robusta, de 700 a 710.

Palembang, de 685 a 695.

Pasillas, de 670 a 680.

Todo pesetas los 100 kilos.

PIELES EN BRUTO

Cordobeses superiores, a 2,70 pesetas kilo.

Idem desechos, a 2,10.

Correntinos superiores, a 2,60.

Idem desechos, a 2,10.

Idem bajos, a 1,70.

Paraguayos superiores, a 2,25.

Becerros Córdoba, a 2,60.

Becerros Ríos, a 2.

Colombia sde la Costa, a 2,60.

Idem Bogotá, a 3.

Kurrachees primera 8/13 1b, a 2,85.

Idem segunda 8/13 1b, a 2,40.

Cueros Madrid 7/10 kg., a 3,58.

Idem idem 11/15 kg., a 2,25.

Idem idem 16/22 kg., a 2,60.

CURTIDOS

Crupones sin marca, a 5,25 pesetas.

Idem una marca, a 4,50.

Idem dos marcas, a 3,50.

Idem correa, primera, a 7,p5.

Suela Olot (hojas primera), a 6

Idem Antigua (hojas primera), a 6,50.

Idem rápida (país), a 4,25.

Idem idem (americana), a 3,75.

Cuellos, de 4,25 a 5,25.

Faldas, de 2,40 a 3.

Palmilla, de 3,50 a 6.

Box-calf negro primera, pie, a 2.

Idem idem segunda, pie, a 1,70.

Idem tercera, pie, a 1,50.

Hojas al cromo color primera pie a 1,60.

Idem sandalia color primera vegetal, pie, de 1,30 a 2.

Tan Kalf primera, pie, a 1,80.

Charol cromo primera pais, pie, a 2,50.

Idem sandalia primera, vegetal, a 1,60.

Ternera engrasada, primera, de 8,50 a 12.

Idem idem segunda, de 7,50 a 9.

Serraje, engrasado primera, de 7,50 a 9,25.

Idem idem segunda, a 6,50.

Idem idem tercera, a 5,50.

Dóngolas negro primera, de 3,50 a 5,50.

Idem color, de 4,50 a 6,50.

Idem y metis para forros, de 0,40 a 1,20.

LANAS

Cotizaciones medias aproximadas de las lanas españolas, lavadas a fondo:

Blancas, primera

Merina superior (trashumante), a 9,50 pesetas kilogramo.

Merina corriente (estante), a 9.

Merina inferior, a 8,50.

Entrefina fina superior, a 8,50.

Entrefina corriente, a 7,75.

Entrefina inferior, a 6,50.

Ordinaria, a 5,25.

Churra, a 4,25.

Primeras, peinado

Merina superior (trashumante), a 12.

Merina corriente (estante), a 11,25.

Merina inferior, a 10,75.

Entrefina fina superior, a 10,50.

Entrefina corriente, a 9,75.

Entrefina inferior, a 8,50.

Blancas, segundas

Merina superior (trashumante), a 7,75.

Merina corriente (estante), a 7,50.

Merina inferior, a 7,25.

Entrefina fina superior, a 6,25.

Entrefina corriente, a 5,75.

Entrefina inferior, a 5,25.

Blancas, garras

Merina, a 6.

Entrefina, a 5.

Pardas, primera

Merina, a 7.

Entrefina superior, a 6,50.

Entrefina corriente, a 5,50.

Entrefina roya, a 6.

Entrefina inferior, a 4,50.

Pardas, peinado

Merina, a 9,25.

Entrefina superior, a 8,75.

Entrefina corriente, a 7,75.

Entrefina roya, a 8,25.

Entrefina inferior, a 6,50.

Pardas, segundas

Merina, a 6.

Entrefina superior, a 5,50.

Entrefina corriente, a 4,50.

Entrefina roya, a 5.

Entrefina inferior, a 4,25.

Merinas, garras, a 4,25.

Entrefinas idem, a 3,75.

Mercado animado con tendencia al alza.

JUAN DE TABARA

Valladolid, 5 Mayo 1935.

Caja de Ahorros y Monte de Piedad de Salamanca

ZAMORA, 27, E ISABELES, 1.—EDIFICIO DE SU PROPIEDAD

Establecimiento benéfico fundado en 1880, inscrito en el Registro especial de entidades de Ahorro del Ministerio de Trabajo por Real Orden de 2 de Diciembre de 1930

SUCURSALES: PEÑARANDA DE BRACAMONTE Y ZAMORA

Operaciones que realiza:

Libretas ordinarias de ahorro	3	% anual
Imposiciones a seis meses	3,60	% —
Imposiciones a doce o más meses	4	% —

PRESTAMOS: Con garantía personal, hipotecaria, de valores del Estado, de mercancías depositadas en los Almacenes Generales y de ropas y alhajas; al 5 por 100 hasta 2.000 pesetas y al 6 por 100 cantidades superiores:

HUCHAS DE AHORRO: Muy prácticas para ahorrar en casa, se facilitan gratuitamente.

SELLOS DE AHORRO: Se expenden a diez, veinticinco, cincuenta céntimos y una peseta y se admiten como metálico en las imposiciones de Caja de Ahorros y en las operaciones del Monte de Piedad.

HORAS DE OFICINA: Mañana, de nueve y media a una; tarde, de cuatro a seis; fiestas no dominicales, de diez a doce. Los domingos no se abre. Los sábados por la tarde, la sección de Monte de Piedad despachará hasta las siete en los meses de Noviembre, Diciembre, Enero y Febrero, y hasta las ocho, en los demás.

Ahorre desde hoy mismo y encontrará mañana una fortuna

EL CONSEJO DE ADMINISTRACION está formado por los prestigiosos salmantinos siguientes: Presidente, D. Fernando García Sánchez; Vicepresidente, D. Julio Ibáñez Moreno; Secretario, don Manuel Sánchez Fabrés; Vicesecretario, D. Antonio Crespo Colmenar; vocales: D. Manuel González Calzada, D. Enrique Esperabé Artega, D. Filiberto Villalobos González, D. Vicente García Martín, D. Mariano Rodríguez y Rodríguez, D. Manuel Ambrosio Bellido, D. Angel Llorente Sánchez, D. Juan Mirat Domínguez, D. Luis Infante Ortiz, D. José Gordo Centenera, D. Fernando Iscar Peyra, D. Emilio Román Retuerto, D. Primitivo Santa Cecilia, D. Nicolás Rodríguez Aniceto, D. Manuel del Yerro y Ruiz Zorrilla, D. Ricardo G. González Borreguero, D. Paulino Sierra Corrales, D. Manuel Sánchez García, D. Antonio Estella y Bermúdez de Castro y D. Martín Tapia López

Desde Linares de Riofrío

Con inusitada animación se ha celebrado en esta villa, durante los días 29 y 30 del pasado mes, la típica romería con que este pueblo honra a su excelsa patrona, la Virgen del Buen Suceso. A un kilómetro del pueblo está la ermita, donde la fiesta tuvo lugar. Por la mañana, el repique de campanas anuncia la salida desde la iglesia de la comitiva, al frente de la cual va el señor cura párroco, acompañado de los mayordomos, que este año fueron la distinguida dama doña Elenita de Porras y su nietecito, el niño Leopoldo García. A ellos nos sumamos todo el vecindario y con gran fervor y entusiasmo oimos la misa, que se celebró con toda solemnidad.

La santa imagen y la ermita profusamente iluminadas y adornadas de flores, por los mayordomos y las distinguidas señoras doña Aurora y doña Antonia Domínguez, doña Amelia García, doña María Muñoz, de Cebrián y doña Angelita Rancaño, daban más realce a la fiesta.

Terminada la misa y la procesión, se organizó el baile, amenizado por la banda de música de Poveda, donde la gente joven se divirtió de lo lindo. Por la tarde, tras un corto período de tiempo, dedicado a hacer el honor al típico hornazo, continuaron los festejos hasta el anochecer.

El Ayuntamiento, haciendo gala de su tradicional costumbre y esplendidez, obsequió a todos los asistentes a la romería con exquisito vino. Y como broche final a este día, a las diez de la noche se puso en escena, por jóvenes aficionados de esta localidad, en el salón de don Angel Redondo, el emocionante drama de los hermanos Quintero, "Canciónera". Los intérpretes que fueron las bellísimas y distinguidas señoritas Hortensia de Castro, "Canciónera"; Adela Rodríguez, Flora Martín, Mariana Corral y Pilar Regalado, y los distinguidos jóvenes Miguel Bullón, Fermín Redondo, Bernabé Hernández, Adrián de Castro y Angel Rodríguez. Todos, en sus respectivos papeles, estuvieron sencillamente admirables. Amenizaba los entreactos la banda de música y, como final, las señoritas Hortensia de Castro y Adela Rodríguez, cantaron bonitos cuplés. El público, entusiasmado, aplaudía largamente a los actores. El día 30 se repitieron los mismos festejos y en días sucesivos los devotos de esta Virgen, que son innumerables, continúan acudiendo a la ermita a cumplir las promesas que en horas difíciles para ellos hicieron a su patrona.

El 1.º de Mayo se dijo la misa cantada por intención de don José Antonio Elena y su esposa doña Isabel Melchor. Los muchos invitados que asistieron a ella fueron obsequiados, después de la misa, con pastas y licores.

Con motivo de estas pestas hemos tenido el gusto de saludar a la distinguida señora doña María Muñoz de Cebrián, de Berrocal de Salvatierra, y hemos admirado a muchas y distinguidas señoritas forasteras y de la localidad, cuyos nombres no enumero por temor a omisiones.

EL CORRESPONSAL

EL ADELANTO de hoy consta de DIEZ páginas.

Preservativos

La Discreta, Salud, 6. Madrid. Catálogo gratis, sin enviar sello

ACABAN DE APARECER nuevas conferencias del P. José Antonio de Laburu: "Jesucristo y el matrimonio", pesetas 2,50. Publicadas anteriormente: "¿Jesucristo es Dios?", pesetas 2. "Jesucristo. Puntos sociales de su doctrina", pesetas 2. Las sirve a reembolso la **Librería "La Facultad"**, García Barrado, 22, Salamanca.

AVISO IMPORTANTE.—CASA MIÑAMBRES. Dirigida y administrada desde su fundación, por su competente dueño, **GERARDO MIÑAMBRES**, pone en conocimiento de su distinguida clientela y público en general, que para servirse de esta Importante Casa, exijan comprar y reparar todo, en el Unico domicilio de la calle de Zamora, número 50, donde están, taller, exposición, oficinas y ventas. No lo olvide, sólo en Zamora, 50, Salamanca. Teléfono 1060.

AVISO AL BARRIO DE GARRIDO. — Queda abierto al público un elegante establecimiento de Comestibles finos, con inmenso surtido en la Avenida de Federico Anaya, 4. Teléfono 2131 (junto al Cine Taramona). Hijo de Villar.

MALA REAL INGLESA

Para Pernambuco, Bahía, Río Janeiro, Santos, Montevideo y Buenos Aires, saldrán de Coruña y Vigo en el mismo día y en las fechas que se indican, los vapores siguientes:

22 Abril,
ALMANZORA

6 Mayo,
ALCANTARA

El "Asturias" y "Alcántara" van en **viaje rápido**

admitiendo pasajeros de 1.ª, 2.ª y 3.ª clase para todos los puertos arriba mencionados.

Precio del pasaje en 3.ª clase Ordinaria, 737,70.
Con camarote, 779,70.

SALIDAS DE VIGO

Para Pernambuco, Río Janeiro, Santos, Montevideo y Buenos Aires:

30 de Abril,
HIGHLAND PATRIOT

14 de Mayo,
HIGHLAND MONARCH

28 de Mayo,
HIGHLAND CHIEFTAIN

admitiendo pasajeros en 1.ª, intermedia y 3.ª clase para todos los puertos arriba mencionados.

Consignatario en Vigo y Villagarcía, ESTANISLAO DURAN E HIJOS. Apartado 75. En Coruña, Sres. Rubine e Hijos, Real, 81. - En Madrid, señores Mac Andrews, Plaza de las Cortes, 5

Recuerdos históricos en la provincia de Soria

Ya no quedan vestigios de otros tiempos. Aquella Castilla de la Edad Media, aquel pueblo célebre entre todos, se ha borrado. ya Numancia no da señales de existencia, porque sus muros derruídos, sus calles desiertas, no impresionan al profano, que no ve en ellas más que un pasado muertto y sin vida; sin recuerdos de antaño que hagan resurgir en el pensamiento del que observa el sonreír de un pasado glorioso. Aquellos castellanos, que fielmente dibuja la pluma de Blasco Ibáñez, son recuerdos muertos, ideas vanas.

Los sitios se conservan, los hechos murieron. ¿Pero podemos hoy afirmar esto en absoluto? La respuesta es sencilla. No: Aún quedan huellas del pasado. Parece que por atavismo de costumbre cual India antígua, es hoy un rincón de Soria conservantismo de otro tiempo.

Los campos cubiertos de castillos cuya perspectiva parece decirnos: Fué aquí entre Langa, San Esteban y Osna, donde murió el conde García Fernández; porque quiso la suerte que ya que en este sitio descubriera el milagro atribuído a don Fernán Antolínez, por la intervención que en una batalla tuvo su hermano, capitán de los Hermanos de Hierro; fueron estas tierras las que al mismo tiempo le revelaron la traición de Antolínez, para postergar a los Sepúlvedas. Fué en Soria donde la espada de Almanzor quedó vencida. Y por último, la tierra recoge el cuerpo muerto de un hombre célebre, porque a nadie corresponde más que a ella que le dió la celebridad.

Los hechos han pasado, pero el sitio queda. Las cumbres de los montículos con sus castillos, que un día hicieron otros hombres para inmortalizar sus obras, parece que quieren recordarnos aquel tiempo ya que Langa, San Esteban y Osna han sufrido la transformación del tiempo imprimida por la ley del progreso.

Quedan sus castillos que parece en primavera engalanan el campo rejuveneciéndose como las flores; en verano, velan por las cosechas; en otoño, envejecen y presentan el espectáculo más majestuoso en invierno que de la misma manera que el anciano se cubre de canas ellos cubiertos de nieve nos dicen, con el tono serio, que la ancianidad imprime: No olvides que estta tierra es cuna de santtas tradiciones.

Pero ¿no quedan más huellas que los castillos? Hay en Langa un Cristo cuya escultura colosal, cara asiática y expresión de dolor, tiene que ser obra anterior al Renacimiento.

¿Ha desaparecido todo vestigio del género de vida de otro tiempo? No.

El espíritu religioso de la Edad Media no se ha perdido. De los tres pueblos, Langa, San Esteban y Osma, solo el primero conserva el célebre Convento de la Vid, que cual Monasterio antiguo parece decirnos: "El apartamiento del mundo conduce a la salvación eterna". Y aquellos hombres de la Edad Media pueden verse en caricatura yendo a la Vid, pero no es solo este Convento el que nos hace recordar una existencia; trasladémonos de la ribera del Duero y penetremos en el rincón apartado del mundo, en la cuenca de Rejas, y allí observamos la vida de pueblos como Valdegrulla, Berrosa y Rejas. Aparecerá ante nuestra vista el espíritu religioso del pueblo. Acudid al templo y allí veréis la intervención de las gentes en el culto. No canta solo el sacristán, es el pueblo entero, que a compás tranquilo y fervoroso, lo mismo entona el Miserere de arrepentimiento, que añadiéndole el Arpa nos recuerda el dolor de David arrepentido de su pecado que el Aleluya de Gloria. Pero hay recuerdos más afines, es el hombre del siglo XII y XIII con aquel espíritu religioso imprimido por la tradición. Va al templo y es religioso por que lo fueron sus antepasados. Preguntadle alguno de los preceptos que la religión encierra y os contestará, yo no se eso, sólo que mis antepasados lo hicieron y por eso lo hago; y cual herencia valiosa lo conservan sin atreverse a transformarlo.

Quitadle la tradición y habréis hecho desaparecer la religiosidad.

Hablad con ellos, observad su vida, tomad nota de su indumentaria y pensaréis. ¿Por qué existen estos Concejos donde el pueblo entero delibera? No son otra cosa que aquellas libertades concedidas en la Edad Media por los Reyes al pueblo para contrarrestar el poder Feudal.

¿Qué significa este vocabulario incomprensible hoy? Aquella mezcolanza de idiomas que formó en otro tiempo el castellano.

Todos son pastores; pero se diferencian de los pastores del resto de Castilla, en que la gaita, que en nuestros campos hizo poeta a Gabriel y Galán, allí no existe. La tristeza ha tomado carta de naturaleza en estos campos y no podrían venir aquí los escritores del siglo XVI a escribir sus novelas pastoriles.

La indumentaria es distinta. El burdo sayo, cual fraile Dominico, que las gentes usan, nos hace ver al Gurguplaide de Víctor Hugo; pero acerquémonos a ellos y veremos que no tienen la deformación física de él.

¿A quién podremos compararlos? Al juglar del siglo XIII, con la diferencia de que aquél canta y éste está triste. ¿Pero no es el canto expresión de alegría? No. El hombre a veces canta cuando piensa y piensa cuando sufre. Y ¿Puede darse el caso de que el pastor sufra? Sí: Cuando el suelo es ingrato y el clima inclemente.

Pero... ¿para qué hablar del género de vida de estas gentes sin recurrir al Himno de Soria? El mejor que nadie nos dice, en su primer estrofa, la vida pastoril, la inclemencia del clima al mismo tiempo que la tristeza de las gentes que allí viven.

Ya se van los pastores
A la Extremadura,
Ya queda la Sierra
Triste y desnuda.

La sencillez de su vida y el amor profundo de los corazones limpios claramente se ve en la segunda estrofa.

Ya se van los pastores
Ya se van marchando.
Más de cuatro zagalas
Se quedan llorando.

HORACIO MUÑOZ Y TOLEDANO

Banco del Oeste de España

CAPITAL TOTALMENTE SUSCRITO..... PTAS. 10.000.000
RESERVAS ..... " 1.250.000

CASA CENTRAL: SALAMANCA.—ZAMORA, 2
EDIFICIO DE SU PROPIEDAD

FILIAL DEL

Banco Urquijo - Madrid

Capital: Ptas. 100.000.000

BANCOS COFILIALES:

Banco Urquijo Catalán, Barcelona
Capital: Ptas. 25.000.000

Banco Urquijo Vascongado, Bilbao
Capital: Ptas. 20.000.000

Banco Urquijo de Guipúzcoa, San Sebastián
Capital: Ptas. 20.000.000

Banco Minero Industrial de Asturias, Gijón
Capital: Ptas. 10.000.000

TIPOS DE INTERES.—Desde 1.º de Enero de 1935, y a virtud de la norma del Consejo Superior Bancario de observancia general y obligatoria para toda la Banca operante en España, este Banco no podrá abonar intereses superiores a los siguientes:

I. CUENTAS CORRIENTES:	A la vista.....	1,50 por 100 anual.
II. OPERACIONES DE AHORRO:		
a) *Libretas ordinarias de ahorro* de cualquier clase, tengan o no condiciones limitativas.....	5	" 100 "
b) *Imposiciones:* Imposiciones a plazo de tres meses	3	" 100 "
Imposiciones a seis meses.....	3,60	" 100 "
Imposiciones a doce meses o más.....	4	" 100 "

Regirán para las cuentas corrientes a plazo, los tipos máximos señalados en esta norma para las imposiciones a plazo

CAJAS DE ALQULIER: Departamentos individuales, desde 30 pesetas al año

REALIZA TODA CLASE DE OPERACIONES DE BANCA, BOLSA Y CAMBIO

DESDE TOPAS

GRANDES FUNCIONES DE TEATRO

Como estaba anunciado, el día 14 tuvo lugar la representación de la bonita obra de los Quinteros, "Cancionera", no pudiendo hacerse lo mismo con "Tierra baja, de Guimerá, el día 21, debido a una ligera indisposición de la bella señorita Araceli Sánchez y habiendo tenido lugar ésta el día 28.

Estaba ya descontado que tanto en uno como en otro día habían de visitarnos, pues es tal la fama que de buenos actores vienen gozando estos simpáticos jóvenes; ha corrido y está tan extendida por todos estos contornos, que función que representan resultan una afluencia tal de forasteros, que ni en las grandes solemnidades.

A pesar de lo amplio del salón, que por cierto estaba bellamente adornado, aun resultó incapaz para contener tanto espectador como asistió, viéndose imposibilitado, un no pequeño número por falta material de sillas.

Las verdaderamente bellas y encantadoras señoritas Teresa Pérez, Manuela Calvo, Araceli Sánchez y Rosaura Lorenzo, tanto en una como en otra obra estuvieron perfectamente caracterizadas, muy dueñas de sus papeles respectivos y demostraron que van camino de ser unas reveladoras actrices.

Muy bien y muy en su punto, Gabriel Pérez, Francisco Calvo, Bienvenido Sánchez, Santiago Pérez, Paciente Sánchez, José Calvo y Nicanor Sánchez.

Un juguete cómico "La mujer de dos maridos" fué maravillosamente interpretado por las señoritas Teresa Pérez, Rosaura Lorenzo y Araceli Sánchez y los jóvenes Paciente Sánchez y Bienvenido Sánchez, que lo sacaron impecablemente.

A los muchos aplausos que recibisteis, unir el mío muy entusiasta, extensivo a vuestro director y habilísimo preparador Desiderio García, y hasta otra que sea pronto.—EL CORRESPONSAL.

Universidad de Salamanca 2017

LA TEMPERATURA QUE HIZO AYER
Barómetro; 687,2. **Sombra,** 12,6. **Mínima;** 9,0. **Seco;** 10,0. **Húmedo;** 9,0; **Viento;** W,—fuerza; 1,0. **Cielo;** muy nuboso. **Tiempo;** variable. **Lluvia de ayer;** 2,0

El Adelanto

DIARIO DE LA MAÑANA

EL DIA DE MAÑANA
Sol: 5,6; pas. mer. 12,11; pón. 19,16. Luna: pas. mer. 16,56. C. creciente: el día 10
MAYO **8** Miércoles
Solemnidad de San José y Stos. Víctor, Acacio, mrs., y Dionisio, ob.

ENTREVISTAS

Frances Drake, una muchacha inteligente

De cabello castaño oscuro, ojos grises y una atractiva figura, Frances Drake es una de las más lindas actrices de la cinematografía norteamericana. ¡Es una adorable chiquilla que no mide cinco pies y tres pulgadas y apenas pesa ciento diez libras!

Nacida en Nueva York, hija de padre inglés y madre noruega, antes de cumplir los cinco años fué con sus padres a Canadá y allí vivió hasta los catorce. Desde entonces hasta hace poco más de un año, permaneció en Inglaterra. Frances Drane es, por lo tanto, una actriz inglesa nacida en los Estados Unidos y que, en la primavera de su vida, ha vuelto a su país natal a recoger los laureles a que su belleza y su arte le hacen acreedora.

Frances es una muchacha encantadora, amable, locuaz, de una dulzura que atrae desde el primer momento y de una franqueza adorable casi siempre desconcertante en ocasiones.

—¿Es cierto que no cree usted en las escuelas de declamación, Frances?

—En las escuelas, sí; en lo que no creo es en su eficacia. Se tiene aptitud para actuar o no se tiene. No es posible "hacer" una actriz, como no es posible hacer un escritor. Ambas condiciones nacen con la persona y no hay modo alguno de hacérselas adquirir. Es posible mejorarse, perfeccionarse, pero nada más, y el mejoraminto no se aprende en las escuelas sino con la práctica. Y, si no, dígame usted, ¿cuántas cuartillas tiró usted al cesto de los papeles antes de ver publicadas las primeras?

Frances tiene una enorme confianza en sí misma. Cuando no sabe algo, lo recoge y lo admite sin rodeos; pero cuando está segura de algo, cuando está convencida de su conocimiento respecto de alguna cosa, no da su brazo a torcer por nada de este mundo... y casi siempre, a fin de cuentas, la vida le da la razón. He aquí un ejemplo:

En una reunión de la alta sociedad de Londres, fué presentada a la princesa Ingrid de Suecia, que se lamentaba de no haber encontrado en Londres quién le hiciese un vestido a su gusto. Frances se ofreció a dibujar un modelo especial para ella y la aristócrata le respondió: "No sea usted chiquilla... Yo no podría ponerme un vestido que no estuviese hecho por una modista de verdad... una gran modista." Cuando la princesa salió para Suecia, Frances dibujó el modelo y se lo dió a hacer a un buen modisto; después se lo envió a la gran dama con la etiqueta de uno de los más famosos modistos parisienses. La princesa quedó encantada del vestido y no se enteró de quién lo había hecho... ¡hasta que tuvo que pagar la crecida factura!

—¿Qué piensa usted del matrimonio?

—Esa es una de las muchas cosas que, de momento al menos, no me preocupan en absoluto. Si algún día me decido a casarme, va a ser muy difícil que lo haga. No me gustan los actores como maridos porque exigen demasiado; hay que estar a todas horas mimándolos, contemplándolos, sirviéndolos y pensando nada más que en ellos. Sin embargo, con mi determinación de no abandonar el cine tampoco me sería fácil casarme con un hombre que no trabaje en él, porque no podría comprender mi cariño por mi arte, mientras que un actor se daría perfectamente cuenta de lo que significa para mí. Al mismo tiempo, para un actor, lo importante es su carrera, no la de su mujer... ¿Vé usted?... No me sería fácil decidirme... De todos modos, no es Hollywood el lugar más apropiado para pensar en matrimonio. Los matrimonios no duran aquí lo bastante para que me interesen. Cuando me case, si llego a casarme, quiero que sea para toda la vida.

—¿Qué piensa usted de los norteamericanos como maridos?

—Me parece que son demasiados serviles con sus mujeres. Se diría que el norteamericano sigue siempre a la mujer, mientras que el inglés la precede en toda ocasión... y yo creo que el marido y la mujer deben marchar al mismo tiempo.

—¿Le gustan los estudios de Inglaterra más que los de aquí?

—Estos son por todos conceptos muy superiores a aquéllos. ¡No pueden compararse!

—Dígame, Frances, ¿ha estado usted en España?

—En sueños.

—¿Qué quiere usted decir?

—Que una de las más grandes aspiraciones de mi vida ha sido siempre la de conocer su país, que he leído y oído tanto acerca de él, que a veces me parece que de veras lo conozco... y que el corazón me dice que cuando lo vea lo voy a querer de veras.

Recordando la idea que de España se tiene en muchos países extranjeros y habiendo tenido que sufrir en éste muchas impertinencias, más ocasionadas por la ignorancia que por mala intención, le pregunté:

—¿Se refiere usted a la España de pandereta?

—Amigo mío —me interrumpió—, no me las doy de muy inteligente, pero tampoco creí que le causaría la impresión de que soy tonta... Me refiero a España... ¡Al país cuya grandeza no han podido menguar todas las novelas absurdas y todos los artículos mal intencionados escritos acerca de él!

Frances Drake tiene sangre pirata en las venas. Uno de sus antepasados fué Henry Morgan, de cuyas fechorías están llenos los libros históricos de aventuras marítimas. Henry Morgan era temido, con razón, por los que se aventuraban a cruzar los mares, sin estar provistos de buena y enérgica defensa. Encontrarlo era el comienzo de una espantosa esclavitud, cuando no presagio de muerte...

—Cuando leo sus hazañas... me gustaría ser un pirata... ¡Lástima que no pueda navegar sin marearme y que la simple vista de la sangre me desmaye!

—Entonces, ¿tal vez pirata de amor, Frances?—insinué.

—No me gusta esa clase de piratería. La detesto en la vida y me disgusta en la escena y en la pantalla. En ésta me encanta tiailar, como lo hice en "Bolero" y en "Suena el clarín". El baile es mi ejercicio favorito.

—Pero no el único, me figuro.

—Nado bien y soy una buena amazona. También tiro a espada y florete.

Al despedirnos me dijo con amabilidad:

—Hágame el favor de anunciar a sus lectores mi visita...

—¿Para cuándo?—le interrumpí.

—En cuanto haga una película digna de que ellos la vean, iré a preguntarles qué les ha parecido... ¿Lo hará usted?

Lo hago porque se lo prometí; pero tengo el temor de que, si cumple su promesa, va a necesitar de toda la crueldad de Sir Henry Morgan para deshacerse de sus admiradores... ¡que esos sí que se convertirán en piratas de buena gana, como ella se descuide!...

EUGENIO DE ZARRAGA

Hollywood, Abril de 1935.

Dr. Vicente López Jiménez
Profesor de la Facultad de Medicina
MATRIZ Y PARTOS
Plaza del Corrillo, 28
Consulta, a las 12.-Teléf. 2016

TIEMPOS DE CRISIS

—¿Cómo van los negocios?

—No puedo quejarme. En siete días he hecho dos clientes nuevos que han venido a tomarme... ¡muestras!

(Vendiamaire).

LA RADIO

Inter-radio Salamanca

PROGRAMA PARA HOY, MARTES

A las 14,00: Nota de sintonía.

A las 14,05: Cambios de moneda extranjera, facilitados por el Banco del Oeste de España. Cartelera de espectáculos.

A las 14,10: Programa musical variado.

A las 14,30: Sesión infantil y homenaje al gran músico Mauricio Ravel.

1.º Dedicatoria, por el director artístico de la emisora.

2.º Suite Sinfónica de Ravel, "Ma Mere L'Oye".

Gran sorteo de regalos entre los pequeños oyentes.

A las 14,45: Noticias de prensa, transmitidas directamente desde Madrid.

A las 15,30: Fin de la emisión.

A las 17,30: Nota de sintonía.

Hora del radioyente.

Peticiones de señores socios protectores.

A las 18,30: Fin de la emisión.

A las 22,00: Nota de sintonía.

A las 22,05: Cotizaciones de Bolsa, facilitadas por el Banco del Oeste de España. Cartelera de espectáculos. Servicio farmacéutico.

A las 22,10: Emisión especial Risler, de la perfumería Parera.

A las 22,30: Noticias de prensa, transmitidas directamente desde Madrid.

Servicio especial para esta emisora.

Noticias locales y provinciales.

A las 22,50: Recital semanal de canciones sud-americanas.

A las 22,30: Recital de violoncello.

A las 23,45: Música de baile.

A las 24,00: Fin de la emisión.

EL ADELANTO de hoy consta de DIEZ páginas.

Madrid

PROGRAMA PARA HOY, MARTES

8,00: Diario hablado de Unión Radio "La Palabra". Información de todo el mundo. Dos emisiones de treinta minutos: a las ocho y a las ocho y media.

9,00: Informaciones diversas de Unión Radio: Cotizaciones de Bolsa. Guía de ferrocarriles y de automóviles de línea. Gacetillas. Calendario astronómico. Santoral. Recetas culinarias, de Gonzalo Avello. Bolsa de trabajo. Programas del día.

9,30: Fin de la emisión.

13,00: Campanadas de Gobernación. Señales horarias. Boletín meteorológico. "El cock-tail del día", por Perico Chicote. Música variada.

13,30: Sexteto de Unión Radio.

14,00: Cartelera. Cambios de moneda extranjera. Música variada.

14,30: Sexteto de Unión Radio.

15,00: "La Palabra". Diario hablado de Unión Radio. Noticias de todo el mundo, recibidas hasta las 14,50. Música variada.

15,30: Sexteto de Unión Radio.

15,50: Eventualmente, noticias de última hora.

16,00: Fin de la emisión.

17,00: Campanadas de Gobernación. Música ligera.

18,00: Relación de los nuevos socios de la Unión de Radioyentes.

Cursillo de divulgación montañera organizado por la S. E. A. Peñalara.

18,30: Cotizaciones de Bolsa. "La Palabra". Diario hablado de Unión Radio. Información de todo el mundo. Noticias recibidas hasta las 18,20.

La hora agrícola (servicio del Comité agro-pecuario-forestal de difusión radiada del Ministerio de Agricultura).

19,15: Concierto por el sexteto de Unión Radio.

19,45: Estampas del cuplé, por Mariano Sánchez de Palacios, con intervención de la canzonetista Blanquita Pereira y el maestro Keppler Lais.

20,15: "La Palabra". Diario hablado de Unión Radio. Noticias recibidas hasta las 20,00.

Recital de canto, por José Angerri.

21,00: Ciclo de conferencias, homenaje de Unión Radio a Lope de Vega, en el tricentenario de su muerte: "Lo humano y lo divino en Lope de Vega", por Américo Castro.

21,30: Canciones portuguesas, por Antonio Samyl.

22,00: Campanadas de Gobernación.

22,05: "La Palabra". Diario hablado de Unión Radio. Información de todo el mundo. Noticias recibidas hasta las 21,45.

22,30: Transmisión desde un teatro de Madrid (eventual).

23,45 (aproximadamente): "La Palabra". Diario hablado de Unión Radio. Resumen de noticias de todo el mundo. Ultima hora. Noticias recibidas hasta las 23,30.

1,00: Cierre de la estación.

La experiencia demuestra que los chocolates y dulces
MATIAS LOPEZ
son los mejores del mundo. Pedidlos en todos los ultramarinos y confiterías

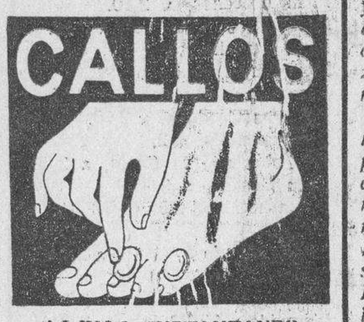

ALIVIO INSTANTANEO SEGURO, SIN PELIGRO

Alejamiento en el acto del dolor, y callos suprimidos rápidamente y sin peligro con los Parches ZINO del DR. SCHOLL. Evitan la presión del calzado, las ampollas, alivian los dedos doloridos. No se pegan a la media o calcetín. No se desprenden ni al bañarse. Venta, Farmacias, Perfumerías y Droguerías.

PRECIOS

½ cajita (para 4 callos)	1,50 ptas.
Cajita (para 9 callos)	3,00 »
» (» 9 ojos gallo)	3,00 »
» (» 4 juanetes)	3,00 »
» (» 4 durezas)	3,00 »

Parches Zino del Dr Scholl

Zino aplicado, dolor terminado

EL DIA DE LA AUDIENCIA

Señalamientos para la semana

Día 7.—Causa del Juzgado de Béjar, por estafa, contra Miguel Duque. Fiscal, señor G. Serrano, y defensor, señor Sánchez Fraile, con el procurador señor Lunar.

—Otra del mismo Juzgado, por hurto, contra Juan Calvo. Fiscal, señor G. Serrano, y defensor, señor Sánchez Martínez, con el procurador señor Montero.

Día 8.—Otra del Juzgado de Sequeros, por lesiones, contra Federico Guinaldo. Fiscal, señor González, y defensor, señor Díez Jarque, con el procurador señor González.

—Otra del Juzgado de Ciudad Rodrigo, también por lesiones, contra Felicísimo Sánchez. Fiscal, señor González, y denfensor, señor Tordera, con el procurador señor García.

Día 9.—Otra del Juzgado de Béjar, por hurto, contra Miguel Duque. Fiscal, señor G. Serrano, y defensor, señor Sánchez Martínez, con el procurador señor González.

—Otra del Juzgado de Sequeros, por atentado, contra Gerardo Cilleros, y ante el Tribunal de Urgencia. Fiscal, señor G. Serrano, y defensor, señor Andrés y Manso.

—Otra del Juzgado de Peñaranda, por insolvencia punible, contra Felipe Lozano. Fiscal, señor Alamillo, y defensor, señor Domínguez Guerra, con el procurador señor Ortega.

Día 10.—Otra del Juzgado de Alba, por alzamiento de bienes, contra María López y otro. Fiscal, señor González, y defensor, señor González Cobos, con el procurador señor Rodríguez.

Del resultado de cada uno de indicados juicios orales daremos cuenta en la forma acostumbrada.

EL LCDO. SALVADERA

Prosas sin trascendencia

Se admiten señoritas

En estos días de quintaesenciada tensión nerviosa internacional, cuando sobre la humanidad doliente pesa la amena de una nueva y más terrible catástrofe bélica, después de la cual ya no podrá hablar mi admirado paisano Wenceslao Fernández Flórez de "los que no fuimos a la guerra", hubo alguien, no recuerdo quién, ni dónde, que se atrevió a decir o escribir que el desarrollo de una bárbara contienda armada entre las naciones europeas sería la mejor solución para la pesadilla del paro obrero. La cosa es clara: "muerto el perro, se acabó la rabia;" pero, ya que de refranes se trata, siempre nos quedaría el "rabo por desollar", y el rabo, en este caso, lo constituyen—¡ay, perdón!—las mujeres modernas, despojadas de esa simpática feminidad que nada tiene que ver con el histerismo ni el marimachismo.

En 1914 el problema era otro. Las mujeres, entonces, no habían llegado todavía a conquistar esa independencia y esa igualdad de derechos—de derechos nada más, pero no de obligaciones—que eran privativos del sexo barbudo. Los hombres cedían su asiento en el tranvía a aquellas damiselas, futuras madres de familia, todo candor y feminidad. Hoy son ellas capaces de conducir el tranvía y el autobús y el avión. Mañana quizá desemboquemos en una sociedad de amazonas y sean ellas las que nos ofrezcan el banco o las sillas y nos abran, con galantería, la portezuela del automóvil, para dejarnos pasar adelante.

Esta conquista lenta y tenaz—conquista de la piedra por la gota de agua—que por ahora no ha pasado de los derechos, es la destrucción de nuestra flamante sociedad, hasta que en su primitiva y más simple concepción: la familia. El "caput familie" ha perdido la autoridad férrea de los gentiles y la autoridad moral de los cristianos. Ni al César ni a Dios le dan nuestras jovencitas lo que es de Dios y lo que es del César.

Ahora bien; las cosas en este punto, yo voy más allá que los acérrimos feministas. Dejemos que la mujer conquiste todos los derechos, si ese es su gusto, y larguémosle a continuación todas las obligaciones; pero todas, sin excepción. ¿El Estado admite señoritas en tal o cual oficina? ¡Que las admita; mas ya lo saben ustedes: quedan autorizadas para tener la gripe, el tifus, una pulmonía, el cólera; en una palabra, lo que puede tener cualquier mortal varón. Pero, de aquellos cuarenta días para la lactancia del "rorro", ni hablar una palabra. Eso es feminidad y ustedes han renunciado a ella; ustedes han renunciado a lo que siempre les hizo superiores al hombre, y para igualarse a nosotros, tienen que rebajarse, tienen que perder el derecho a la maternidad.

¿Más derechos? ¿Más obligaciones? Si la mujer puede ingresar en Hacienda, en Obras Públicas, en Correos, etc., que pueda ingresar también en Artillería y en el Tercio. ¿A ver qué pasa? ¿A ver cuantas Agustinas de Aragón hay en el siglo XX?

Si no es así, las guerras ya no servirán para acabar con esa moderna plaga que se llama crisis de trabajo, por llamarse de algún modo, y que en realidad debiera llamarse crisis de estética, crisis de virilidad y crisis de feminidad. ¡Ahí queda eso!

Pero, ¿qué hace un padre con sus hijas?, preguntaréis algunos. Muy sencillo, encajárselas a los hijos de los amigos. Eso no perjudicará a sus propios hijos varones, ni a los varones hijos de sus amigos. O no hay lógica en este cochino mundo, o esa es la única solución posible. A menos que no se invente la forma de llegar a una conflagración armada intercontinental, en el cual tomen parte sólo las mujeres, para despejar un poco el ambiente. Y por cada guerra varonil tendremos que organizar siete guerras femeninas, ya que todavía siguen naciendo siete mujeres por cada hombre. Si es así, que se sigan admitiendo señoritas; pero, de lo contrario, creedlo, hijas mías, vuestro porvenir está en el himeneo.

ANTONIO GOY DIAZ

(Prohibida la reproducción.)

EN TODOS LOS PUEBLOS
Agentes de Seguros, se desean en toda España, casa importante. Ofertas detalladas, Apartado número 9.019, Madrid.

Batallón de Zapadores Minadores, n.º 7
Se anuncia a concurso la CANTINA de Tropa de este Batallón. Las condiciones del concurso obran en la Oficina de Mayoría del mismo. Se admitirán proposiciones hasta el día 15 del próximo mes de Mayo, a las DOCE horas.
Salamanca, 26 de Abril de 1935. El Comandante Mayor, FERNANDO GONZALEZ. Rubricado.—Visto bueno, el Teniente Coronel Primer Jefe, MONTERDE. Rubricado. 3-2

OBRERAS. — Se necesitan en Paseo de la Estación, número 6. 4-3

BIDONES. — Se venden bidones de zinc de doscientos litros de cabida. Informarán, en la calle de la Rúa, 25.

SE VENDEN: máquina de coser, mesa, tijeras y otros accesorios de Sastrería. Informarán, Corrales de Monroy, número 8. 5-4

SE VENDEN, en Castillejo de Azaba, dos prados y una cortina cercados y cuarta parte de una yugada, compuesta de varias fincas. A tratar, con Juan José Galán, del mismo Castillejo. 5-4

AMA DE CRIA, casada, se ofrece para criar en su casa. Informará, Lisardo Elena, en Palomares de Alba. 2-2

ANUNCIO.—Se arrienda el espigadero de Cantalpino (Salamanca), para 2.500 cabezas lanares, en el corriente año. Para informes o tratar, al señor presidente de la Sociedad de Labradores y Ganaderos de dicho pueblo. 10-2

SASTRERIA TRILLA, urgen oficialas y ayudantas.

PENSION EXTREMEÑA, precios económicos, servicio esmerado. Libreros, 46. 4-3

PASTOS para vacas. Se arriendan los de la Ribera de Fraguas de la Valmuza y se vende un coche "Dodge", barato. Para tratar, Paseo de Canalejas, 112, José Rodríguez. -2-

MAQUINAS ESCRIBIR PORTATILES
UNDERWOOD • REMINGTON • CORONA
MERCEDES • TRIUMPH-ROYAL • ERIKA
SMITH-PREMIER • TORPEDO ect.
SURTIDO EN CINTAS
40 PTS MES — SIN FIADOR
CASA MONTERO RUA 26

ALGO VERDADERAMENTE EXCEPCIONAL
¡¡ESTAMPADOS!!
Acabamos de recibir nuevas remesas de los más bonitos dibujos en traversinas, gaviotas, playas y CRESPONES
LOS PRECIOS SON TAN BAJOS...
que el cliente creerá son equivocados
:: Confecciones para Caballero y Niños ::
Trajes para Comunión
PAÑERIA :: ARTICULOS DE VIAJE :: MANTELERIAS
Almacenes PARADINAS

DE VENTA EN LAS BUENAS PAPELERIAS

Hotel Restaurant "GRANJA DOREE,,
CAFE-CERVECERIA. Teléfono 1340
BODAS, BANQUETES Y LUNCHS -- CONSULTEN PRECIOS

Universidad de Salamanca 2017