AÑO 51 — SALAMANCA — N.° 15.603

Toda la correspondencia se dirigirá a nombre del Director o Administrador de EL ADELANTO
Apartado de Correos 10

NO SE DEVUELVEN LOS ORIGINALES

Redacción y Talleres: Ramos del Manzano, 42. Tel. 1924
Administración: Librería de Núñez, Rúa, 25. Tel. 1018

DOS EDICIONES DIARIAS

El Adelanto

DIARIO DE SALAMANCA

SABADO, 9 DE MARZO DE 1935

Precios de suscripción: en España, SEIS pesetas al trimestre. — Anuncios, esquelas de defunción y reclamos, precios por tarifa. — Comunicados y remitidos, precios convencionales

NOTA.—Los subscriptores de fuera de la provincia de Salamanca, a quienes haya que girarles a su domicilio, satisfarán 7,50 pesetas al trimestre

TODOS LOS PAGOS SE HARAN POR ANTICIPADO

Se admiten esquelas hasta las TRES de la madrugada

NUMERO SUELTO: DIEZ CENTIMOS

Instantánea política

EL PROBLEMA DE CATALUÑA Y SU UNIVERSIDAD

Grave problema el de la Universidad catalana. La terapéutica de paños calientes no puede determinar otra cosa sino el retoño de los más osados alardes de separatismo. Si la Generalidad fué vencida, no lo ha sido el espíritu que estimuló aquella deslealtad a las propias leyes que la Ezquerra se había dado en las Constituyentes, ni el espíritu que informó aquella traición a la propia palabra de honor del presidente Companys.

Bien advirtieron el daño Unamuno, Ortega, Sánchez Román. Pero contra todas las voces de la izquierda razonable se impuso el furor separatista, escondido bajo palabras de españolismo que nadie creía. Sólo don Marcelino Domingo, sér estratosférico, sigue afirmando con solemnidad de dómine que a virtud del Estatuto, Cataluña autónoma es más española que nunca.

Veinticuatro horas de huelga universitaria contra la Orden relativa a la composición del claustro en la Universidad catalana. Un periódico clandestino—Redresament—circula en los pasillos. En sus columnas se injuria y se calumnia, nominalmente, a los catedráticos castellanos. En el Ateneo de Barcelona se unen los hombres de ideología más dispares, unidos todos por ese vínculo de separatismo, que en unos tiene la nobleza de una declaración tajante y en otros la mentira de odiar a España con protestas de amor a la patria grande. Veamos: Puig y Cadafalch, de la Lliga, que pide continúe el patronato de la Universidad. Pi y Suñer, que reniega de toda Universidad del Estado en Cataluña. Trías Pujols, que alaba a los patronos autónomos y bilingües. Nicolau D'Olwer, que pide la Universidad mixta. Solo Rovira y Virgili, propugna por que haya dos Universidades. Ovaciones sin cuento. Gritos en catalán, que son injurias contra todo lo que no es separatista y sustantivamente. Ovaciones en los pasillos de la Universidad al líder Pompeyo Fabra.

He aquí el triste resultado de la complacencia, de la contemplación y de la convivencia. Hay problemas que no se resuelven con prudencia; se atacan y se liquidan con energía. Un cáncer no se cura con lindos paseos por las orillas de los lagos suizos. Sólo han pasado cinco meses desde la rebelión y revive el reparatismo en su forma más aguda, agreste e intolerable. Y todo esto con un estado excepcional de garantías. ¿Qué será el día que no haya jurisdicción militar?...

.ALVAREZ DE LEON

LA REVOLUCION EN GRECIA

Arriba, a la izquierda, una vista general de la ciudad de Atenas; a la derecha, el general Tsaldaris, jefe del Gobierno de Grecia. En el círculo de la izquierda, el general Plastiras, que aparece como uno de los inspiradores de la rebelión; a la derecha, los primeros oficiales rebeldes que han sido hechos prisioneros. En la parte inferior, el general Condylis, ministro de la Guerra, que dirige la represión de la revuelta

Régimen legal de Previsión

Fondo transitorio de Bonificación extraordinaria para las libretas de Capitalización

Undécimo reparto del recargo sobre las herencias, a favor de los afiliados que cumplieron los sesenta y cinco años en 1934

El rigor del tecnicismo del Seguro y el criterio de moderación para gravar al Estado y a la clase patronal hicieron que el Régimen de Retiro Obrero obligatorio no pudiera ofrecer pensión a los mayores de cuarenta y cinco años, a los cuales sólo se pudo prometer la capitalización de las cuotas patronales bonificadas por el Estado. Pero en la misma iniciación del Régimen—en la Semana de Previsión, celebrada en Bilbao en septiembre de de 1921—se dió forma a la aspiración de robustecer esta parte del Régimen pidiendo un recargo sobre las herencias lejanas para nutrir el Fondo transitorio de Bonificación extraordinaria para las Libretas de capitalización, conforme al art. 36 del Reglamento general del Retiro Obrero obligatorio.

Esa aspiración fué atendida por las Leyes de reforma tributaria de 26 de julio de 1922 y 11 de marzo de 1932, reguladas por el Real decreto de 21 de septiembre de 1922, por el art. 24 del Decreto-Ley de Presupuestos del Estado de 31 de junio de 1924 y por Decreto de 16 de julio de 1932 (Gaceta del 21).

Desde mayo de 1923 el Instituto comenzó a recibir cantidades procedentes de este recargo, de cuya aplicación se han preocupado constantemente el Instituto y las Cajas colaboradoras.

Con cargo a lo recaudado en los años 1922 y 1923 se repartió el año 1925 la cantidad de 350 pesetas a cada uno de los ancianos que, estando afiliados, cumplieron los sesenta y cinco años antes del 1.° de enero de 1924.

Con lo recaudado en 1924 a 1933 se ha entregado la cantidad de 400 pesetas a cada uno de los ancianos que, estando afiliados, cumplieron la edad de sesenta y cinco durante los indicados años.

Con los fondos de esa misma recaudación recibidos por el Instituto en 1934 según acuerdo de la Junta de Gobierno, adoptado en sesión de 23 del actual, se hace un reparto de 400 pesetas a cada uno de los que habiendo sido afiliados antes de los sesenta y cinco años, cumplieron dicha edad durante el de 1934 y con arreglo a las siguientes condiciones:

1.ª Se entregarán, por una sola vez, 400 pesetas de bonificación extraordinaria a todos los que figurando afiliados al Régimen en 1934 y con anterioridad al cumplimiento de los sesenta y cinco años, hayan llegado a esta edad en el repetido año de 1934. Todos ellos para tener derecho a esta bonificación, habrán de vivir el 27 de febrero de 1935, y deberán presentarse por sí mismos, o por quien debidamente represente su derecho, en las Oficinas del Instituto o de la Caja colaboradora más próxima a su actual residencia.

2.ª Carecen de derecho para obtener la bonificación expresada los que, no obstante figurar inscritos en el Régimen, hubieren sido afiliados a él por error con posterioridad al día en que cumplieron los sesenta y cinco años.

3.ª El reparto se hace por partes iguales, sin consideración a la mayor o menor cantidad que por ellos hayan abonado los patronos, no sólo porque el no hacerlo constituiría una desigualdad para aquellos obreros que han tenido la desgracia de que sus patronos no coticen puntualmente por ellos, o que hayan sufrido enfermedad o paro forzoso, sino porque no se cumpliría tampoco la finalidad a que responde este reparto extraordinario de atender con la mayor suma posible de dinero a los afiliados que alcancen la edad de sesenta y cinco años.

4.ª Los que se crean con derecho a esta bonificación deben solicitarla por sí mismos o por la persona que les represente a este efecto, lo antes posible, en el Instituto Nacional de Previsión o en la Oficina de la Caja colaboradora más próxima al sitio de su actual residencia, presentando, si no lo hubieran hecho antes, la partida de bautismo del interesado, y acreditando su personalidad y existencia en la forma que se le indicará en la misma Oficina. Esta, tramitando el expediente, pondrá a disposición del beneficiario las 400 pesetas mediante el oportuno recibo.

5.ª El reparto a los que tuvieren formalizando el expediente se hará desde el 1.° de marzo de 1935 y podrá ser hecho individualmente a cada beneficiario o colectivamente a grupos de benficiarios, si así lo organiza la respectiva Caja colaboradora.

Oficina local de colocación obrera

Un ruego a los patronos

Se recuerda a todos los patronos del ramo de la Construcción y similares de Salamanca, que en una reciente reunión celebrada bajo la presidencia del señor Delegado provincial de Trabajo con los representantes de las entidades patronales, se convino en facilitar la labor de la Oficina local de Colocación Obrera enviando a este organismo los carnets de parado que recogieran a los obreros a quienes dieran ocupación en el curso de cada semana.

En este sentido esta presidencia invoca una vez más aquella necesidad a fin de que los patronos cumplan con exactitud el acuerdo aludido. La Cámara de Comercio y demás organismos patronales enviarán a sus afiliados una circular recordándole el cumplimiento de este acuerdo.—El presidente.

SUCESOS LOCALES

UNA VECINA IRASCIBLE

Ayer, al hacer nuestra acostumbrada información en la Comisaría de Policía, se nos facilitó la siguiente denuncia: "Dando cuenta de malos tratos producidos a Julio Pérez Fraile, Nieves Muriel Hernández, Manuel Perreta Blanco y Delfina Calvo Martín, a esta última lesiones leves, por Bernarda Sánchez Canso".

O sea: que los cuatro salieron malparados por esta irascible y valerosa vecina, que se llama Bernarda; casi nada.

Pero como nuestra curiosidad y nuestra misión informativa no quedaban bastante satisfechas con esta noticia escueta, pues, he aquí que tratamos de averiguar las causas por las que Bernarda Sánchez Canso hizo objeto de malos tratos a las cuatro personas citadas.

Y lo sucedido es, que Bernarda Sánchez Canso, prestaba sus servicios como portera en la casa número 3 de la Plaza de San Juan de Sahagún. La dueña de la finca, Nieves Muriel Hernández, la había despedido, y por lo tanto, tenía que desalojar las habitaciones, entre otras cosas, porque pensaba realizar algunas obras. Pero, si sí, Bernarda dijo que no se marchaba.

En esta situación, se presentó la demanda de desahucio, cuyo plazo para dejar libres las habitaciones, vence el día 15 del corriente. Ante la proximidad de la fecha, Bernarda ha agudizado su irascibilidad, hasta el punto de emprenderla con la dueña de la casa, con Julio Pérez Fraile, que es el contratista que está realizando las obras en la casa, con Manuel Perretta, vecino de la finca y con Delfina Calvo, que es la portera sustituta.

Delfina tuvo que ser asistida en la Casa de Socorro de erosiones en el cuello.

Las Escuelas Menores se convertirán en Museo

OBRAS EN EL ANTIGUO INSTITUTO

Una de las obras que se están llevando a cabo en esta ciudad es la de adaptación del antiguo Instituto para Museo de Arte.

Este edificio era insuficiente por la concurrencia de tanto alumno, y darle un piso hubiera sido harto difícil y acaso un atentado de leso arte.

Se siente la necesidad de un Museo. El sitio y marco son excelentes. Si la ciudad entera es un Museo, ¿no se ha de guardar sus reliquias?. El ramplón Museo Provincial, acogido a la hospitalidad dominica, está cada día peor, pues su tejado con goteras habrá que un día se desprenda un trozo y otro amenace con su ruina la vida del que lo tenga que habitar.

La mayoría de sus cuadros no tiene otro valor que el de la curiosidad histórica. Retratos de fundadores, de santos y de escenas de la vida pasada, unida estrechamente a la de sus colegios y conventos.

Los selectos, pocos entre ellos, serán restaurados por manos hábiles de un perito en la materia, que aquí conocimos. Otros tienen tan escaso valor que solo podrá aprovecharse el marco. Hecha una discreta selección con ellos, con los sillones del Colegio de Anaya y algnos abjetos de arte, se puede llenar una sala.

A la entrada del Convento de Dominicos, hay una buena cantidad de piedras, la mayor parte estelas funerarias romanas, con inscripciones, escudos heráldicos de la casa de la Cadena y restos de frontales en pizarra y de retablos de talla de mármol.

Con las piedras que hay en el patio de la Asociación contra la Mendicidad puede hacerse una selección estimable.

Otra sala en nuestro modesto sentir, habrá de dedicarse a las pinturas, hoy escasas, de costumbre y paisajes de la región. La de Salamanca es varia porque tiene tres tipos de indumentaria: la charra, serrana y de Candelario. Paisajes de llanura y serranos podrán nutrirla.

Otra, dedicada a la historia de la ciudad, podría instalarse con tallas románicas del siglo XII, que existen desperdigadas en Sancti Spíritus, procedentes de la Capilla de la Misericordia y San Cristóbal. Claro es que han de figurar en ella los cristos bizantinos, que son interesantes, cuando en obras españolas y extranjeras de Historia de Arte figuran con su descripción.

En San Julián, el Trinidad, en la Cruz y en algunas sacristías hay cuadros que sin ser obras de arte de pintura, pueden hacer mejor papel que estando mugrientos y llenos de polvo en sitios que nadie admira ni venera.

El patio del antiguo Instituto, con sus arcos florenzados y un jardinillo en medio, puede ser digno pórtico de las salas sin grados, con paredes de granito exornadas de vitores y altas techumbres con artesonado. Algunas de ellas, como la que fué Museo de Historia natural, son muy amplias y tienen luz cenital que necesitan los cuadros. Otra sala puede dedicarse a pinturas procedentes del Museo Moderno.

¿No podría solicitarse algún cuadro de la Fundación Cerralbo? Si esos cuadros de valía pasasen al Museo del Prado, ¿por qué no dedicar algunos a este Museo, ya que alguna vez pensó el culto marqués legarlo a Salamanca, donde disfrutó de rentas?.

También habrá que pensar en tener una sala para modestas exposiciones. En ella, con la exhibición de las obras de artistas becarios de la Diputación y otros noveles, se estimularía a los que sientan la vocación artística.

Así, con tiento, paciencia y buen tino, ir organizando un Museo de cosas pasadas para enseñanza de los presentes.

M. DE S. C.

EL ADELANTO

ES EL PERIODICO DE MAYOR CIRCULACION DE LA PROVINCIA

DE LA PROVINCIA

UN ANCIANO MUERTO EN SAUCELLE

En la Plaza Pública del pueblo de Saucelle, fué encontrado muerto, el anciano de setenta y cuatro años de edad, Manuel Pérez Rengel, el cual presentaba una extensa herida en la cabeza.

La noticia cundió rápidamente entre el vecindario, haciéndose los naturales comentarios. Acudió al lugar del suceso, el Juzgado Municipal, y poco después, el de Instrucción de Vitigudino y la fuerza de la Guardia civil, del puesto e Barruecopardo, comenzándose a instruir las oportunas diligencias.

Como resultas de los trabajos efectuados, han sido detenidos, dos vecinos, que han declarado que Manuel Pérez Rengel, fué una de las noches pasadas, al domicilio de su convecino Juan Rengel Gómez, al parecer en estado de embriaguez. La esposa de Juan Rengel, para ver si se le pasaba aquel estado, intentó hacerle una taza de café, la cual no fué aceptada por Manuel, que estuvo en la casa, hasta la una de la madrugada. A esta hora, se dispuso a marchar a su domicilio, y al bajar por una escalera, que comunica a un salón de baile, propiedad de Juan Rengel Gómez, el anciano resbaló, rodando por las escaleras y quedando sin sentido.

Al ruido, acudieron Juan Rengel Gómez y su hijo político, José Romo Estévez, quienes al comprobar que Manuel era cadáver, lo cogieron, sacándolo a la calle y dejándolo abandonado.

Poco después dieron cuenta al Juzgado municipal y al médico titular de que en la Plaza se encontraba un hombre muerto.

Antes estas declaraciones el juez de Instrucción del Partido ordenó la detención de Juan Rengel Gómez y José Romo Estévez, por haber incurrido en manifiestas contradicciones, acerca de la forma en que el suceso ocurrió. Los detenidos fueron conducidos a la cárcel de Vitigudino, mientras el suceso se aclara plenamente.

EL ALCALDE, A MADRID

Ha marchado a Madrid, para resolver asuntos de interés para la Corporación municipal, el alcalde, don Miguel Iscar.

Durante su ausencia se ha encargado del despacho el teniente alcalde, don Vicente Pérez-Moneo.

Un obrero ferroviario, herido

Ayer tarde, sobre las cinco y media, ocurrió un lamentable accidente en el depósito de máquinas de la estación del ferrocarril, del que fué víctima un obrero ferroviario.

A dicha hora se hallaba desenganchando uno de los vagones de un tren, el capataz de carboneros, Sandalio Romero. Al efectuar esta operación, sobrevino lo que en el argot ferroviario se llama "reacción", y Sandalio quedó entre los topes, que le ocasionaron una fortísima contusión.

Trasladado por sus compañeros al botiquín de la estación, fué asistido por el practicante señor Miñambres, que le aplicó dos inyecciones de aceite alcanforado para reanimarle.

No presentaba ninguna lesión externa.

Sandalio Romero fué trasladado a su domicilio, Avenida de Rodríguez Sampedro, número 25.

Lamentamos el accidente y deseamos el pronto restablecimiento del herido.

Registro Civil

NACIMIENTOS

Manuela Casimira Sánchez Torijano y Faustino Rodríguez Calvo.

DEFUNCIONES

Lino Peláez Hernández, de ochenta años; Vicenta Sánchez Carrero, de cincuenta y uno; Jesús García Sánchez, de setenta años.

MATRIMONIOS

Ninguno.

COMISARIA DE POLICIA

EL DIRECTOR GENERAL DE SEGURIDAD FELICITA A LA PLANTILLA DE SALAMANCA

En el "Boletín Oficial" de la Dirección general de Seguridad, se hace resaltar el servicio policíaco realizado bajo la dirección del Comisario jefe, don Fernando Pérez de Soto, descubriendo a los autores de varios robos y recuperando el producto de otros muchos.

Por este motivo, el Director general hace constar su sincera felicitación para el señor Pérez de Soto; inspector, señor Cervera, y agentes, señores Fernández Calvo, Pablos Rubio, Prieto García, Marcos y Cuello de Sena, que realizaron dicho importante servicio.

✝

PRIMER ANIVERSARIO

Rogad a Dios en caridad por el alma de

DON LORENZO MARCOS PABLOS

que falleció en Salamanca, el día 10 de Marzo de 1934

a los setenta y dos años de edad

HABIENDO RECIBIDO LOS SANTOS SACRAMENTOS

D. E. P.

Su desconsolada esposa, doña Manuela Hernández Francia; hijos: Amparo, Lidia, Miguel, Lorenza y Manuel (empleado del Banco Mercantil); hijos políticos: Luis González (dueño del Hospedaje Rincón), Blas Cervigón (industrial de Valencia), Enriqueta Torrecilla y Lucía Juanes; nietos, hermanos, hermanos políticos, sobrinos, primos y demás parientes,

Ruegan a sus amistades le tengan presente en sus oraciones, y se dignen asistir a los piadosos actos que se celebrarán en sufragio de su alma, por lo que les quedarán eternamente agradecidos.

NO SE REPARTEN RECORDATORIOS

Las misas que se celebren mañana, día 10, a las siete, siete y media y nueve de la mañana, en la iglesia parroquial de San Martín, de esta capital, y la Exposición del Santísimo, en las Esclavas del Sagrado Corazón de Jesús (Azafranal), y el funeral Cabo de Año, el día 11, a las nueve de la mañana, en la iglesia de San Juan Bautista (vulgo Barbalos); en la iglesia de Palencia de Negrilla, y la misa en la ermita del Santísimo Cristo de las Mercedes, de Barruecopardo, serán aplicadas por el eterno descanso de su alma.

Universidad de Salamanca 2017

De Florida de Liébana

Fiestas de Carnaval

Con inusitada brillantez y entusiasmo se han celebrado en este pueblo las tradicionales fiestas de Carnaval.

El domingo, primer día de máscaras, la mayor animación fué por la tarde, que a más de verse muchos disfraces, se organizó una caravana de jóvenes que, haciendo alarde de su buen humor, y simulando a la típica "Vaca Berregas" y demás personajes adictos a ella, recorrieron las calles del pueblo deleitando al numeroso público y seguidos de todos los muchachos de la localidad.

Acto contínuo, se organizó un entretenido baile, estrenándose en él un elegante manubrio de nuestro buen amigo Mariano Martín Sánchez y con éxito inenarrable, un repertorio de bailes de los más modernos que circulan en la actual temporada; entre otros, "Rosío", "Garza el Revolucionario", "Entre barreras" y un elegante danzón, habiendo sido marcadas con gran precisión por un inteligente ajustador que exprofesamente ha venido; contribuyendo ésto la selecta concurrencia, integrada por bellas señoritas, elegantemente ataviadas. Y después de otros actos característicos del momento llegamos al martes, en que se celebró una "Carrera de gallos", organizada también con absoluta uniformidad, por los quintos del reemplazo actual, Martiniano Martín Rodríguez y Nicomedes Julián Sánchez, prestando su apoyo moral todos los jóvenes de la localidad e interviniendo también directamente en la carrera a más de los quintos referidos, los jóvenes siguientes: Manuel Rodríguez, César Rodríguez, Argimiro Pérez, Bernardo Martín, José Iglesias, Epifanio Martín, Manuel Zúñiga y Octavio Martín; los cuales demostrando gran agilidad y destreza en sus respectivos caballos, decapitaron las hermosas aves que a tal fin se les dispanían, cuyos personajes supieron cautivarse las simpatías del numeroso público que acudió a presenciar el festejo.

Al fin se organizó un concurridísimo baile, donde la mayoría de las chicas iban adornadas de rosas de vivos colores que, les prestaban, aún ya sin necesitarlo, un realce admirable.

Por la noche tuvo lugar la merienda de los gallos "ejecutados", cuyos guisos estuvieron a cargo de las madres de los quintos que incondicionalmente e ofrecieron a ello, en la que intervinieron la casi totalidad de los mozos de la localidad y la cual se desarrolló dentro de la más absoluta cordialidad y camaradería, notándose en todos un optimismo grande que justificaron elocuentemente con sus inigualables proezas, recorriendo el pueblo y lanzando al aire coplas y canciones.

Y como recopilación de todo cuanto queda inserto, felicito con la mayor efusión al dueño del salón, Mariano Martín, que no duda en imponerse cuantos sacrificios sean necesarios para beneficio de la juventud entera y cuya felicitación extiende a los futuros reclutas, que con actos de esta semejanza, evidencian el fervor y la alegría que sienten por aproximarse la fecha de defender los altos intereses de España, que es defender los de la República.

—Mucho hemos lamentado durante estos días la ausencia de la bellísima señorita Amparo Mrtín, que sali para Ciudad Rodrigo, con objeto de presenciar los célebres carnavales que allí se celebran.

—Por conducto que nos ofrece absoluto crédito, ha llegado a nosotros la noticia "bomba" de haber sido propuesta al Gobierno la construcción rápida y total del camino vecinal que nos afecta, ya iniciado y cuyo acuerdo fué adoptado en la reunión celebrada en breve, en el Gobierno civil, por autoridades, técnicos y contratistas. Así, pues, hagamos votos, porque nuestros gobernantes dispensen a la tal proposición grata acogida.

AURELIO RODRIGUEZ

Los productos españoles
OZOLIN Y OZOLINA
EVITAN en invierno y CURAN, después de presentadas, todas las enfermedades de los FRUTALES, CEPAS Y HORTALIZAS y de los GANADOS Y AVES, sin distinción. Consumirlos, es ganar y hacer patria
SE DESEAN AGENTES CON BUENA COMISION
Informes y detalles:
Don Jesús Labajo y Alonso
Abogado y Agricultor
TORO (ZAMORA)
-a-

GRATIS
A toda persona que remita una fotografía antes del día 15 de este mes, esta Casa le hará, como propaganda, una artística ampliación 30 × 40 centímetros. Escriban a Photo Ampliadora, Divino Pastor, 31, Madrid

DE BELEÑA

Carnavales

Con un tiempo espléndido transcurrieron los Carnavales en este pueblo en medio de un enorme bullicio y animación. Fueron tantos y tan variados los disfraces, que serían interminables sus reseñas.

El domingo fué, durante toda la mañana y tarde, en la plaza, carretera y salón de baile, donde el Carnaval hizo sus "grotescas" muecas.

El baile

Brillantez, hermosura y elegancia. Fué amenizado por un excelente aparato "Radio-Gramola" de la Casa Montero, de Salamanca, que fué el encanto de sus asistentes, repitiéndose de noche hasta altas horas.

El martes transcurrió en la más completa algazara.

Sociedad

Durante estos días hemos saludado a nuestro buen amigo el competentísimo relojero de ésta, don Juan Iglesias, el que ha salido a recorrer los pueblos de su clientela. Deseámosle suerte y ventura, bien merecida por sus cualidades excelentes en su industria relojera.

EL CORRESPONSAL

Beleña, 7-III-935.

Desde Carpio de Azaba

Ha sido creada definitivamente una Escuela de niñas, que era no ya conveniente para la separación de sexos, si no muy necesaria, ya que la mixta anterior resultaba insuficiente y más aún en cuanto que a ella enviaban sus hijos los ferroviarios y carabineros aquí existentes.

La nueva escuela, instalada en un magnífico local moderno, ha sido dotada de un mobiliario y material excelente, no habiendo reparado el Ayuntamiento en los mayores gastos consiguientes, que ha sufragado sin auxilio alguno del Estado, del mismo modo que los originados con motivo de la instalación de luz eléctrica, salvándose toda clase de dificultades por el culto secretario de este Ayuntamiento, con la actividad que le caracteriza y gracias al cual siente hoy el pueblo mejoras de tanta importancia y utilidad, conseguidas sin nuevos impuestos al vecindario, pues a pesar de importarse la instalación de luz eléctrica (como la que tenemos) pesetas 11.781,88, más 2.000 pesetas el material de la nueva escuela, que con 925,60 que se gastaron en las fiestas del pueblo y 834,76 pesetas en una reparación en la secretaría del Ayuntamiento, para ponerle cielo raso y piso de mosaicos, más los restantes gastos del presupuesto, haciendo un total de 31.757,43 pesetas a que ascienden todos los gastos en 1934, resultó aún en fondos la cantidad de 1.060,67 pesetas en fin de dicho año.

Los gastos expresados no han de ser, por tanto, obstáculo para que las fiestas del pueblo en los días 15 y 16 de Mayo próximo, se celebren con la solemnidad acostumbrada, no faltando la misa de diáconos con sermón, a cargo del cúlto párroco don Juan Antonio Curto (a ello autoriza el párrafo 1.º del artículo 27 de la Constitución española) y las consabidas corridas de novillos, cedidos, como en años anteriores, por los afamados ganaderos don Jesús Sánchez Arjona y don Antonio Orive Flores, con la generosidad que les es peculiar y a que el pueblo corresponde, como siempre, con la más sincera gratitud.

A las mejoras sentidas con la creación de la escuela de niñas e instalación de la luz eléctrica, hay que añadir la que supone la construcción, que empezará en breve, de la carretera internacional entre España y Portugal, que pasa por el casco de este pueblo, teniendo también en proyecto el Ayuntamiento, el abastecimiento de aguas, empezándose en el verano próximo las consiguiente obras, gracias a la entusiasta y desinteresada intervención del joven abogado don Arturo Orive Flores y arquitecto don Ricardo Mateos Orive, para quienes no hacen falta elogios, por ser harto conocidos sus merecimientos en toda la provincia.

—Ha ascendido a sargento, el cabo de carabineros de este puesto, don Francisco Mara Muñoz, sintiendo muy de veras, este pueblo el traslado, que ello obligará a tan pundonoroso militar, que ha sabido granjearse el aprecio de todos, cumpliendo siempre y en todo momento con su deber, como lo demuestran las frecuentes e importantes aprehensiones llevadas a cabo mientras ha estado al frente del puesto y que le han merecido la felicitación de sus jefes. Reciba la enhorabuena por el ascenso, sintiendo que, con tal motivo, tenga que marcharse de este pueblo que le aprecia como merece.

EL CORRESPONSAL

AUTOMOVIL.—Conducción interior 4/5 plazas, en buen uso. Se vende barato, Sánchez Ruano, 26, principal, Salamanca. 3-2

¡Ultima Novedad!
MAQUILLAJE PERMANENTE
"CARPE"
Esmalte Nacarado de Rosas - Colorete
Lápiz de Labios

Usándolos una sola vez por la mañana conservan todo el día un rostro precioso. Los más fijos, suaves y adherentes que se conocen. Dan a la cara un aspecto juvenil y distinguido que resiste todo el día el sudor, el calor y el viento. El supermaquillaje que se impone en todo el mundo.

ESMALTE NACARADO DE ROSAS "CARPE" — El gran embellecedor moderno del cutis. Conserva la piel mate, tersa y preciosa todo el día, disimulando en el acto las pecas, granos y arrugas.

COLORETE NATURAL "CARPE" — El único permanente. Coloreado y perfumado con pigmento y polen de flores. Imita a la perfección el color natural y sano de la juventud.

LAPIZ DE LABIOS "CARPE" — Superpermanente. El más fijo de todos los lápices de labios. No mancha al besar. Resiste el calor y el agua. Una aplicación dura todo el día.

Esmalte, frasco gde. 7.50 ptas.; peq. 4.25 ptas. - Colorete, 2.50 ptas. - Lápiz labios, 5 ptas., en perfumerías.

Ecos del teatro

Y así termina Febrero...

Con una sola obra, de las estrenadas el año pasado: "Yerma", del nuevo autor, García Lorca. Comprendemos que ello produzca cierta desazón entre la docena de autores que se disputan la hegemonía del cartel madrileño, pero si es de sabios el mudar de parecer, el acierto podría ser, tal vez, para los consagrados una mutación total de bastidores y aun de paisajes de almas...

Capeando el temporal de los vientos adversos y de la frialdad, siguen a flote todavía, tan bien que mal, "La Papirusa" y "Los Sandovales"", del mes de enero. Todas las demás obras, hasta seis, han naufragado.

Y ahora, hablemos de las novedades de febrero que felizmente para el teatro, no se ha revelado tan loco el tiempo. Seguiremos el orden cronológico.

Ha abierto el fuego de los estrenos "El Acero de Madrid", bajo la batuta inquieta de ese gran animador de arte depurado, Cipriano Rivas Cherif, que, pese a quien pese, viene demostrando su valía y su excelente orientación al resucitar las joyas escénicas de Séneca, en los Templos de Talía en plena reconstrucción de Mérida, Tarragona y, si mal no recordamos de Sagunto; al lanzar nuevos valores como García Lorca, Alberti, y a algunos autores-presidentes, autores-ministros y autores-diputados, de los menos afectos a la situación gobernante. Al valorar como se merece, al mismísimo Lope de Vega, muy por encima del oropel frío de los homenajes oficiales de frases hechas a las obligadas circunstancias. "El Acero de Madrid" pertenece al ciclo lopeveguista de su tricentenario y la TEA se ha apuntado por su postura de escena, su interpretación y el alto respeto por la obra original éxito y aplauso de crítica y público.

También, nuestro flamante presidente de la Sociedad de Autores Dramáticos, Tomasito Borrás, se ha acercado a las candilejas para recibir los aplausos del "respetable" por su traducción de la obra semi-policiaca. "El asesinato de Vera Wagnes", de Alsberg y Hosse. Dentro del marco empequeñecido del Muñoz Seca, esta clase de obras no pueden llegar a un pleno apogeo, y por otra parte, hemos de reconocer que nos gusta siempre más Tomás Borrás en empresas mayores y genuinamente suyas, como en el "Avapiés" y la nueva obra que acaba de estrenar en el Theátre de la Monnaie, de Bruxelles, que en las lides de versiones. Tiene este autor un sentido marcadamente hispánico que difícilmente se aviene a incursiones en el campo extranjero.

Luis Manzano, tan conocido de los públicos portugueses, ha paseado la vista en su nueva obra "Tú y yo, solos", sobre la superficie de las cosas, como suele ser costumbre en él. La vida se simboliza en un manzano antes del pecado original. Todo es amable: el verdor tierno de las hojas, las florecillas y el jugoso fruto, pero el azadón no penetra hasta la raiz, atormentada por todos los dolores de la gestación actual y de todos los tiempos. Es obra que gusta a las almas ingenuas y que ya van quedando pocas, ante la dureza y la verdad de la vida.

"Mañana me mato" no ha sido un propósito firme de Pedro Pérez Fernández, sino una simple ocurrencia de título de comedia de este autor, desgajado de su habitual colaborador Pedro Muñoz Seca. Si él—el autor—no consumó el suicidio, ha quedado de víctima patente la Compañía con sus ayes dolorosos, los más dolorosos, que, ¡ay! hoy día, son los económicos.

Hay en el archivo de la Sociedad de Autores Dramáticos una infinidad de títulos registrados y nosotros creemos sinceramente que éste es el único motivo de esta desviación amorfa de marchamos denomínicos que invaden los escenarios con el sabor de falta de elegancia que hoy impera. A nosotros nos pasó el ver rechazado un título, después otro, y luego un tercero, so pretexto de que tenía alguna reminiscencia con otro patrominico. En este aspecto, la Ley de Propiedad Intelectual vigente es mucho más liberal... Pero el caso es que el maestro Benavente, forzado o no, ha recurrido al título de "Cualquiera lo sabe" para introducir en el escenario de la Comédia a una obra suya. Esto nos recuerda la desdichada rotulación de una obra "Cada uno piensa lo que quiere" que hubo de ser enterrada a los acordes discordantes de una crítica despiadada.

"Cualquiera lo sabe" pertenece al ciclo gris del maestro. Parece como si ese claro oscuro fuese conveniente a los genios, pues esos fondos uniformes tienen la virtud como ocurre con el de la Giocconda, de destacar la obra de arte, aunque sea anterior o ulterior.

Anotaremos igualmente un magnífico intento de resurgimiento del teatro romántico en "Amparo," de Joaquín Dicenta, hijo, y José María de Granada. Labor difícil en verdad, y mucho más después de la sátira que hizo de la época Jardiel Poncela con su "Adelina o los Amores de un Brigadier". Nos complace reconcer que los autores de "Amparo" han salido magníficamente de su comprometido empeño y han resucitado con toda propiedad e inmenso cariño ese ambiente de 1880 en sus madrileñas galas de bohemia trashumante. En resumen, un sobresaliente, aunque el público no ha respondido como lo merece la obra.

Otra comedia que llegará a las cien representaciones es "Para mal, el mío", de los hermanos Quintero. Hay indudablemente atisbos de novedad en el planteamiento del argumento, pero las aguas que amenazan desbordar el cauce mesocrático del Teatro Lara se reintegran al lecho conyugal cristiano. Esto es lo obligado por tradicional, en la "bombonera" de la Corredera Baja.

Nos permitirán los señores Navarro y Torrado que no demos un mordisco a su nueva obra "Los Caimanes", por dos razones: la primera, que ello descompone el rostro en sus bellas líneas naturales, y la segunda, que son hoy en día tan escasos los nuevos valores teatrales que se impone para ellos todas las indulgencias.

Y para terminar el mes de Febrero, han estrenado también, con pie forzado, Ramitos de Castroy Pepe Mayral, su "¿Por qué te casas, Perico"? que fué del agrado del público, y "Con las manos en masa o no hay mal que por bien no venga", de los nuevos autores Marco Davo y Alfayate. Aunque esta obra no será de las llamadas de "taquilla", justo es consignar que está bien construída y merece aplauso.

Tenemos que ensalzar con similar complacencia el debut de Lola Menbrives que acaba de pasear triunfalmente por el escenario del "Coliseum" los flecos sedosos de su arte prócer. En la cartelera, una reposición: "Bodas de sangre". Su autor: Federico García Lorca. A todo señor, todo honor. A toda señora, toda pleitesía.

El balance de febrero, en el orden artístico difícilmente podrá ser superado.

Ha sido francamente bueno. No así económicamente...

MARGARITA ASTRAY REGUERA

COLISEUM Hoy, a 1,85 LA PAPIRUSA

Bretón.- Hoy, cine
Brithis de la U. F. A. presenta
HAI-TANG
POR
ANNA MAY WONG

DESDE TORRESMENUDAS

Con una animación general y extraordinaria, tanto en personas mayores como en jóvenes de ambos sexos, han transcurrido los deseados días de Carnaval, en los cuales, y gracias al tiempo en primer lugar, como así también al buen humor reinante, se celebraron grandes festejos carnavalescos (disfraces, vestiduras feas, etc., etc.), habiéndose organizado animadísimos bailes en el salón principal del pueblo "El Imperial", propiedad de don Braulio Gago González, en donde, cada cual se distinguió con sus monerías atrayentes y bien combinadas, así como también jóvenes juguetones del sexo masculino.

Eran tantísimos los interesantes acontecimientos desarrollados, que el cronista apenas puede contar y por ello se despide con una muy corta crónica de lo más importante.

EL CORRESPONSAL

DE AVILA

El Carnaval.

En la calle terminó como había empezado, sin nada de particular.

El Casino celebró sus bailes reglamentarios con gran animación, siendo premiadas las señoritas Pilar y Josefina García Alonso, que lucían dos costosos mantones de Manila.

Mejorados.

Se encuentran mejorados de sus dolencias, las señoritas Aurita Mateos y Teófila Boada.

—También lo está el funcionario del Ayuntamiento don Estanislao Hernández Ortega.

Lesionados.

En la clínica de la Cruz Roja han sido asistidos Antonio Soria y Francisco Jiménez, de heridas en distintas partes del cuerpo.

Denunciados.

Como infractores a la ley de pastos han sido denunciados dos vecinos de Candelera.

Traslado.

Ha sido trasladado a Salamanca el subayudante de la Guardia civil de la comandancia de Avila, don Eloy Alonso.

Viajeros.

Se encuentran en Avila, el comandante de intendencia don José Pérez Iñigo.

J. MARTIN

Sarna, Roña
Se cura en diez minutos, sin baño, con el Sulfureto CABALLERO
DE VENTA EN DROGUERIAS Y FARMACIAS

MOTO-BOMBAS. Fijos y sobre carretilla, propios para riegos y contratistas. Instalaciones completas en todos los caudales y alturas.—CASA MIÑAMBRES. Solamente en Calle de Zamora, número 50, Salamanca, Teléfono 1060.

Vida Política

PROXIMO MITIN NACIONAL SINDICALISTA

Se nos ruega la publicación de la siguiente nota:

"Aprovechando que el día 16 se celebra en Corrales de Zamora un mitin de Falange Española de las Jons, en el que tomarán parte los camaradas Redondo, Mateo, Sánchez Mazas y el jefe nacional diputado a Cortes, don José Antonio Primo de Rivera, irá a dicha localidad una expedición de nacional-sindicalistas salmantinos, organizada por la Jefatura local del Movimiento.

En dicho día, por la noche o el domingo, 17, por la mañana, se celebrará un mitin nacional sindicalista de carácter obrero, con entrada pública, en el que tomarán parte, entre otros oradores, los camaradas Villarías y Bravo y el líder nacional sindicalista, Manuel Mateo, que tan excelente impresión causó entre los trabajadores salmantinos en el mitin celebrado en el Bretón el día 10 de febrero pasado.

Tendremos al corriente a los trabajadores y a la opinión en general del sitio, día y hora en que se verificará este importante acto de propaganda de la central obrera nacional-sindicalista, afecta a Falange Española de las Jons."

PROXIMA CONFERENCIA DEL SEÑOR GIMENEZ CABALLERO

Se nos ruega la publicación de la siguiente nota:

"El Sindicato Español Universitario, está organizando la celebración de un importante acto cultural, que se desarrollará con sujeción a un programa modernísimo, ensayado por los estudiantes de Madrid, en el que la oratoria y el cinema se pondrán al servicio de la nueva cultura.

Se trata de una conferencia sobre el tema "Roma y Castilla" que correrá a cargo del ilustre escritor Ernesto Giménez Caballero, líder de la juventud española que dedica sus afanes a la trasformación de la cultura española, para que recobre su aliento imperial.

Giménez Caballero, autor de veintitantos libros, del que un diario alemán afirmaba hace poco que su influencia en la juventud española es mayor que la del mismo Ortega y Gasset, sabrá explicar una magnífica conferencia sobre el tema antes transcrito. Roma y Castilla, entidades históricas y representativas del ansia imperial de superación, serán parangonadas por el magnífico escritor, al que acudirán a oir no sólo los estudiantes, los obreros y lo jóvenes, sino también los patronos de los que recientemente ha hecho una magnífica defensa, como clase social.

Con anterioridad a la conferencia se proyectará un "film" italiano "Camisa negra" obra de un realizador genial, que viene a ser una epopeya del afán creador del fascismo italiano. Esta película, que ha merecido unánimes elogios de la crítica de Madrid, independientemente de su categoría social y política, dura una hora y es la recapitulación más interesante del último decenio de la vida italiana.

La proyección de "Camisa negra" y la conferencia subsiguiente de Giménez Caballero ha despertado gran expectación en Salamanca.

Tendremos a nuestros lectores al corriente de esta fiesta espiritual que el Sindicato Español Universitario organiza posiblemente para el domingo, 24 del actual.

Desde Puerto de Béjar

Fallecimiento

Víctima de larga y penosa enfermedad, ha fallecido a la edad de cincuenta y nueve años, el distinguido señor don Rafael Miña, que gozaba de la estimación de todo el vecindario, por su caballerosidad.

Descanse en paz, y reciban sus hijos Daniel y Patrocinio Miña, primos y demás familia, la expresión sincera de nuestro pésame.

C.

Preservativos
La Discreta, Salud, 6. Madrid. Catálogo gratis, sin enviar sello

SEÑORITA. — Se ofrece para acompañar señora, señorita o niños, dentro o fuera de la capital. Informes, La Favorita, confitería, Plaza Mayor. 2-1

Desde Agallas

Con un tiempo espléndido, se ha celebrado en esta localidad las fiestas de Carnaval, reinando más que nunca la alegría entre la gente joven. Los bailes concurridísimos, especialmente los de la noche y en los cuales se lucieron disfraces por los jóvenes de ambos sexos. No hemos de olvidar tampoco la célebre "Vaca Pinta", nota característica de estos pueblos y que tanto gusto tienen para adornar.

Reseñaré igualmente algo de la comedia representada la tarde del lunes por los jóvenes de la localidad y dirigida por don Longinos Sánchez y que llevó por título "El Juicio de Mary Dugan", en la cual se destacaron las simpatiquísimas jóvenes, señorita María Paz Elvira haciendo el dificilísimo papel de Mary, señorita Teodora Pacheco, de viuda y señorita Francisca Porras, de doncella. En el sexo fuerte se destacaron Agustín López, haciendo de juez; Eulogio Rubio, de fiscal; Francisco Herrero y Celestino Trigo, de defensores, sin olvidar a los testigos Longinos Rubio, Martín Rubio, Eliecer Conejera y José Manuel Vicente, que con papeles de poca importancia, hicieron que la obra saliera muy bien presentada. Victoriano Porras, Angen Rubio y Eleuterio Sánchez, escribano, ayudante del fiscal y alguacil, respectivamente, que desempeñaron muy bien el papel para ellos destinado recibiendo en recompensa de su trabajo una gran cantidad de aplausos.

Terminada la obra, Celestino Trigo nos hizo reir un buen rato recitando "Los dichos del tio Fabián". En el sainete "Los apuros de un guindilla", no podemos por menos de no recordar a las señoritas Bernardina González y Pascuala Hernández, haciendo respectivamente de Tremenda y Carmen. Igualmente se portaron muy bien Francisco Herrero, de guindilla; Agustín López, de Pelayo, y los otros que por falta de espacio no cito, pero todos influyeron grandemente a tener al público en una constante carcajada.

Tanto la comedia como el sainete, transcurrieron en completa tranquilidad a pesar de ser Carnaval y del inmenso gentío que se había reunido, pues acudió mucho, tanto del pueblo como de los inmediatos a escuchar a los comediantes.

Yo por mi parte, doy las más cordial enhorabuena, en primer lugar, a su director, don Longinos Sánchez, joven maestro nacional y en segundo a todos los demás comediantes ,así como a los muy dignas autoridades que supieron mantener el orden; deseando que muy pronto estudien otra obra y nos hagan pasar otro día riendo a plena carcajada, consiguiendo elevar la cultura de nuestro querido pueblo.

UN VECINO

EN TODOS LOS PUEBLOS
Agentes de Seguros, se desean en toda España, casa importante. Ofertas detalladas, Apartado número 9.019, Madrid.

Aceite, litro, pesetas	1,55
Bacalao, Islandia, kilg.....	1,60
Alubias blancas, kg.	0,85
Idem finísimas, kg.	1,00
Castañas piladas, kg.	0,80
Aceitunas manzanilla, kg.....	1,10

EL MEJOR CAFE, PRUEBELO
Casa Morcón
SEVERO SIMON
Zamora, 35 Teléfono 1932

DESTAJISTAS.—El día 15 del corriente mes de Marzo, a las catorce horas, tendrá lugar la subasta del camino de Villar de Ciervo a Villar de la Yegua. 5-2

PASTOS.—Se arriendan pastos de primavera, para 400 ovejas, en Porquerizos del Zurguén (Aldeatejada), desde esta fecha hasta San Pedro. Para tratar, con el rentero, en dicha dehesa. 5-4

ARRIENDO.—Se hace de la rastrojera y hoja de viña del término municipal de Fuentesaúco (Zamora), bajo subasta que se ha de celebrar en las oficinas de la "Asociación Agrícola Saucana", de esta villa, el día 19 de los corrientes y hora de las doce de su mañana. Consta de abundantes aguas y abrevaderos y otros en construcción.—El presidente, Jesús de Dios. 8-3

SEMILLAS "LOS CUBANOS".—Esta casa ha recibido las nuevas semillas de la temporada, y hace constar que todas las semillas que vende son francesas. Comprar "Los Cubanos", José Hernández González, edificio del Gran Hotel, Salamanca. 15-12

DR. ALONSO HERNANDEZ
OCULISTA
Plaza del Mercado, núm 7

Universidad de Salamanca 2017

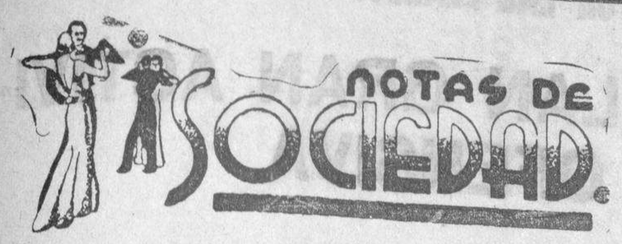

PARA ELLAS

Para teñir el cabello

Polvos para teñir de negro el cabello:

Litargirio, 30 gramos; cal apagada, 15, y almidón, 15.

La mezcla de estos tres ingredientes debe hacerse con mucho cuidado para que queden bien confundidos.

Antes de emplearla, es indispensable lavarse el pelo con agua tibia en la que previamente se habrá disuelto una yema de huevo, enjuagarlo repetidas veces con agua clara y tibia y dejarlo secar.

Una vez bien seco el cabello, se va extendiendo sobre él con un pincel la pasta medio liquida, de modo que toda la cabellera quede perfectamente tintada, verificado lo cual se cubre la cabeza con una gorra de dormir, de tela encerada.

Cinco o seis horas después se procede a lavar el cabello con agua clara en gran cantidad, y seco ya, se va desenredando con un peine en cuyas púas se habrá extendido con abundancia una pomada de tuétano de vaca, tras de cuya operación quedará el cabello con un negro brillante que nada podrá alterar.

Para fortificar la raíz se puede hacer uso de cuando en cuando de la misma pasta y de este modo puede sostenerse el color, sin necesidad de repetir la operación completa, por espacio de ocho o diez meses.

Esta composición tiene la ventaja de que ni mancha ni perjudica en nada la piel, y si los dedos y las uñas se ennegrecen un poco durante la operación, basta lavarlos bien para que recobren su blancura natural.

VIAJES

Han salido:

De Peñaranda de Bracamonte, para su dehesa de Membrillares (Cáceres), donde pasarán una temporada, don Mariano Gutiérrez, con su señora y sus hijos María Jesús y Pepito.

—Han llegado:

De Valverde del Fresno (Cáceres), doña Enriqueta Pozo de Rus.

DE DIAS

Hoy celebra su santo nuestro buen amigo, el practicante de la Beneficencia Municipal, don Francisco Colorado.

Felicidades.

ANIVERSARIOS

Mañana se cumple el primer aniversario del fallecimiento de don Lorenzo Marcos Pablos, cuyo recuerdo vive aún latente en quienes se honraron con su trato afable y cortés, y conocieron de sus bondades y ejemplar conducta, que hicieron de su vida un modelo de austeridad y honradez. Su muerte causó hondo pesar en todos los sectores ciudadanos.

En tan triste fecha, renovamos la expresión sincera de nuestro pésame a su desconsolada esposa, doña Manuela Hernández Francia; hijos: Amparo, Lidia, Miguel, Lorenza y Manuel (empleado del Banco Mercantil); hijos políticos: don Luis González (dueño del Hospedaje del Rincón); don Blas Cervigón doña Enriqueta Torrecilla y doña Lucía Juanes; nietos, hermanos, hermanos políticos, sobrinos primos y demás estimada familia.

VARIAS

En Jerez de la Frontera, donde reside, se encuentra enferma de algún cuidado doña Enriqueta Villanueva de Carbó, tía madrina de nuestro amigo el Oficial-Vista de esta Delegación de Hacienda, don Pablo Villanueva.

Con tal motivo, hoy salen para dicha plaza su esposa doña Justa Pozo de Villanueva y su hijo Pablito.

—Después de pasar los días de Carnaval en Ciudad Rodrigo, en casa del notario don Tomás Martín Lunas, han regresado los jóvenes escolares de esta Universidad, don Luis Martín Guerras y don Juan Martín Lunas Barroso.

Camisas a medida. Casa Viñuela.

El Carnaval en Saldeana

Es este rincón salmantino una pequeña aldea asentada en los límites de la famosa ribera del Duero.

Aldea donde reina la tranquilidad y el sosiego durante todo un año, a excepción de los días carnavalescos.

En estos días, hombres, mujeres y niños se lanzan a la calle, y unas veces al compás de sus rondallas y otras a los acordes de las alegres notas que, el tamboril del famoso Moreno, entona, bailan, saltan y juegan, haciendo desaparecer de los corazones, a la vez que de sus rostros, puesto que éstos no son más que la expresión sincera y fiel de nuestro corazón, la melancolía y el despego que sienten estos hombres que deslizan su vida aferrados al terruño.

Pero si otras veces la tradición nos cuenta sus venturas, este año han alcanzado, dichas fiestas, un esplendor extraordinario.

Durante los tres días han desfilado por las calles comparsas de jovencitas, acompañadas de sus respectivos galanes, luciendo trajes de todos los estilos y todas las épocas, siendo de admirar el humor, encantos y armonía que reunía a toda una juventud en fraternal camaradería.

Han desfilado también jovencitas simulando enfermeras de la Cruz Roja, grupos de gitanos y gitanas, que estaban dispuestos siempre a contarle el porvenir de una persona.

Por fin, el famoso Manuel, con su tipo de gigante, fué el terror de la chiquillería, que corría amedrentada ante las miradas de tan famosa máscara. Su expresión y su figura infundía terror y miedo.

Cuando al finalizar el Carnaval toda la juventud se hallaba entregada al baile en la plaza pública, se presentó don Manuel Barrientos, montando una preciosa jaca andaluza, vistiendo traje campero, diciendo: que como amo del toro, lo regalaba para que fuera sorteado y muerto a estoque delante de la concurrencia.

Se formalizó la corrida, actuando de peones de brega Manuel y Joaquín Prieto; banderilleros, Juan y Baltasar Calvo, y matador, Marcelino Valle, con su cuadrilla de piqueros, Manuel y Jesús Gallego.

Terminada ésta se formó un animado baile que duró hasta bien entrada la noche, dando fin las fiestas carnavalescas, que han sido de un esplendor y alegría extraordinarias.

Mi enhorabuena a todos los carnavaleros por su buen humor, su armonía y su entusiasmo.

—En fecha próxima, que serán los días de Pascua, se pondrá en escena, por los jóvenes de esta localidad, y dirigidos por el señor maestro, la bonita comedia titulada "Cancionera".

Dada la buena organización y el elemento que componen el conjunto de actores, es de esperar un seguro éxito.

EULOGIO MARTIN

Lea usted EL ADELANTO

Secretarios interinos y auxiliares de Ayuntamiento de la provincia de Salamanca

Próxima a discutirse en el Congreso la base correspondiente a las categorías en que han de quedar formados los municipios, se ruega a todos que, sin perder un instante, envíen a nuestro presidente de la Asociación de Secretarios Interinos y Auxiliares de Ayuntamiento, don José Montero Aroca, Madera, 46, Madrid, los siguientes datos:

a) Nombre del Ayuntamiento.

b) Cifra total del presupuesto.

c) Cifra total de sueldos del personal de toda clase.

d) Retiros y pensiones.

e) Importe del capítulo de obras municipales.

f) Contingente provincial y parcelario.

g) Déficit e importe del repartimiento general para cubrirlo.

h) Rentas de bienes de propios.

i) Tanto por ciento que retiene el Estado del ingreso anterior.

Lo que en nombre de nuestro compañero presidente me honro en comunicar a vosotros esperando el rápido cumplimiento para el mejor logro de nuestras aspiraciones.

Salamanca, 8 de Marzo de 1935.

Abundio Carlos M., secretario interino del Ayuntamiento de Sahugo,

— Julio —
Pérez Martín
Profesor de la Facultad de Medicina
Matriz y Partos
Consulta de DOCE a DOS
San Justo, 26. - Teléfono 1303

CAMARA OFICIAL DEL LIBRO DE MADRID

FIESTA DEL LIBRO

Concurso de artículos periodísticos

En cumplimiento de lo prevenido en el Decreto de 8 de Febrero de 1928, la Cámara Oficial del Libro, de Madrid, anuncia a concurso la adjudicación de un premio, por valor de 1.000 pesetas, "al artículo periodístico que se publique en idioma español y reuna mayores méritos como estímulo de amor al libro o como medio de difundir la cultura", bajo las condiciones siguientes:

1.ª Podrán presentarse al concurso los trabajos de escritores nacionales publicados, desde el 6 de Abril de 1934 al 5 de Abril de 1935, en idioma español y en un periódico o revista editadas en cualquier localidad española.

2.ª Los trabajos, que no podrán pasar de tres por autor, se enviarán al presidente de la Cámara Oficial del Libro, de Madrid (calle de San Sebastián, 2), antes del 6 de Abril próximo, recortados y pegados en una o varias hojas de papel tamaño comercial (27 por 21), para facilitar el cometido del Jurado, y bajo sobre, con un lema que se reproducirá en cabeza de cada pliego; en sobre aparte, cerrado y con el mismo lema, deberá consignarse el nombre del autor, el título del artículo o artículos y el del periódico donde se hayan publicado.

3.ª Un Jurado compuesto de personas competentes, cuyos nombres no se darán a conocer hasta después de la emisión del fallo, procederá al examen y calificación de los artículos presentados.

4.ª El premio de 1.000 pesetas podrá dividirse en dos de 500 pesetas cada uno, al arbitrio del Jurado.

5.ª La entrega de premios se verificará en un acto público, que oportunamente se anunciará.

6.ª Tanto el artículo premiado como los demás que se presenten al concurso, podrán ser publicados y difundidos por la Cámara en la forma que estime conveniente.

Concurso de críticas bibliográficas

La Cámara Oficial del Libro, de Madrid, con motivo de la próxima Fiesta del Libro, que ha de celebrarse el día 23 de Abril, abre un concurso para premiar el mayor y mejor número de críticas bibliográficas publicadas en periódicos diarios o revistas de habla española desde la última Fiesta del Libro hasta el 1.º de Abril próximo, con un premio de 500 pesetas.

Se abre, igualmente, otro concurso para premiar con 500 pesetas al obrero autor de la mejor encuadernación y otro de 250 al obrero autor de un más notable trabajo tipográfico.

Tanto las críticas bibliográficas como la encuadernación y los trabajos tipográficos que aspiren a estos premios, deberán ser presentados en la Cámara Oficial del Libro (calle de San Sebastián, 2), hasta el día 10 del próximo mes de Abril.

Discernirá sobre el mérito de cada uno de ellos un Jurado competente cuya composición no se dará a conocer hasta después de la emisión del fallo. Este será inapelable.

ARRIENDO DE DEHESA.—Se arrienda la dehesa El Campillo, término municipal de Sando de Santa María. Informará del precio y condiciones, en Libreros, 72.

8-3

VENDO, vaca holandesa, del segundo parto, dando leche, preñada. Informará, en Aldealengua, Pedro García.

3-2

ZAMORA AL DIA

Reportaje interesante.

Han sido huéspedes de Zamora, durante veinticuatro horas escasamente, nuestros distinguidos y queridos compañeros en la Prensa, señorita Luisa Carnés, que tanto se viene destacando por sus amenas crónicas e informaciones en la revista madrileña "Estampa", y el activo y competente fotógrafo de dicha revista, don Mariano Marina.

Y han venido a esta vieja ciudad, para hacer una información detallada sobre la señorita Dolores García Fernández, proclamada "Miss Zamora", para optar al concurso de "Miss Región Leonesa", que de resultar elegida, disputará el título de "Miss España".

La señorita Carnés y el fotógrafo Marina, acompañados por el representante en esta ciudad del periódico "Ahora", organizador del Concurso de Belleza, visitaron a "Miss Zamora", obteniendo toda clase de detalles de la vida de la simpatiquísima Dolores; pues la habilidad y pericia de la señorita Carnés, lograron bucear hasta lo más profundo de todas las manifestaciones en que se desarrolla su vida.

Una vida sin más aspiraciones que una decidida abnegación por el trabajo, consagrado éste a la Humanidad, y cuando llegue el día, al Hogar.

Y Marina, con su cámara maravillosa, obtuvo una profusión de fotografías de la belleza regional, que sin ser el asombro de Damasco, es un conjunto armonioso, que puede llenar las aspiraciones del más exigente.

La impresión que Dolores García, ha producido en nuestras compañeras de Madrid, no ha podido ser más favorable; tanto, que ya contaban con hacerla en la capital de la República, un gran recibimiento, si es que va a disputarse el título de "Miss España".

Los periodistas aludidos, visitaron, en unión de Dolores García, diferentes puntos de la capital y las obras de los "Saltos del Duero", impresionándose distintas placas e impresionándose la gente por la belleza de nuestra "Miss.

Un detalle hay que destacar de la visita informativa de nuestros compañeros; y es: que Dolores García, cansada de marear con sus bellos encantos, terminó por marearse ella misma, así como también al representante de "Ahora", que lo es a su vez de EL ADELANTO, de Salamanca, llegó con un poco de cansancio del viaje, por cuyo motivo, tengo yo que coger los trastos de matar y hacer esta crónica, con los vagos detalles que me han proporcionado. ¡La carioca!

La aludida información la publicará "Estampa", la semana próxima.

EDUARDO MOSTAJO

BUEN CAFE
Natural y torrefacto
CASA MORETON
Zamora, 35 Teléfono 1932
SALAMANCA

SE TRASPASA, en sitio céntrico, casa de comidas y bebidas, por ausentarse su dueño. Para informes, Bar, Ramos del Manzano, 23.

4-3

SE ALQUILA un piso con cuarto de baño, termo, etc., en Plaza de la Reina, número 3. Renta 24 duros. Informarán, en la misma. (Portería).

2-1

SE VENDE finca urbana, produciendo el capital a un 17 por 100. Para informes, Agencia Saval, Plaza de San Julián, número 8. Tl. 2033.

2-1

Sociedad general de Patronos

Bolsa de Trabajo

A ruego del señor delegado provincial de Trabajo, interesamos de nuestros afiliados, especialmente de los pertenecientes a la Unión Patronal Fabril, Asociación de Fabricantes de Curtidos y Patronal de Construcción, que al admitir al trabajo a nuevos obreros exijan de éstos la presentación del carnet de parados expedidos por la Oficina Local de Colocación Obrera, remitiéndolo seguidamente a dicha Oficina, para que ésta pueda dar la baja en el Censo profesional a los obreros admitidos.

Salamanca 8, de Marzo de 1935.

PAGOS DE HACIENDA

Por el ilustrísimo señor Delegado, se han puesto al cobro, para hoy, los siguientes libramientos:

Habilitado del Arte Textil de Béjar, 108,58; don Saturnino Sánchez, 848,06; don Luis Lozano, 411,18; don Dámaso Sánchez, pesetas 108,02; don Federico Camarasa, 848,96; don Serafín González, 1.050; don Froilán Anaya, 848,96; doña Carmen Sellés, 370,13; don Luis Corral, 2.495; don José Cuevas, 1.600; don Tomás Agundez, 79; don Manuel José Sánchez, 95; don Manuel Muñoz Orea, 296,10; Habilitado de Seguridad, 222,08; Jefe de Vigilancia, 123,38; don Ricardo Muñiz, 1.203,95.

LE INTERESA A USTED

Si es aficionado a la Radio, visite la enorme liquidación de aparatos, desde 50 pesetas. Válvulas probadas, a 5 pesetas. Altavoces superiores, desde 15 pesetas. Amplificadores de todas las potencias. Condensadores fijos y variables de todas las capacidades. Resistencias de todos los valores. Trasformadores todas relaciones. Portaválvulas. Chasis completos para Radio y Tono - Dinámicos todas las potencias, etc.

Precios semirregalados.

Información técnica a servicio del público.

TECNI - RADIO ELECTRICA
García Barrado, 39. Teléfono 1960

ESPECTACULOS

COLISEUM

El estreno de "Los Pellizcos"

Anoche se estreno con gran éxito, la comedia "Los Pellizcos", de los mismos autores que "La Papirusa". La obra está bien hecha y el asunto perfectamente logrado; tiene sus defectos, porque en estos tiempos es difícil conseguir perfección; pero igualmente que con la anterior, el público salió complacido del Teatro, aplaudiendo al final de cada acto.

Los héroes de la jornada, fueron Pepita Meliá, la primera actriz, que con su flexible talento, obtuvo un éxito personalísimo, lo mismo que el galán Manuel Luna, que estuvo a la altura de su fama bien conquistada, poniendo de relieve sus dotes de consumado actor; asimismo Miguelito Llanos, en el papel de Don Mario, alcanzó uno de sus más señalados triunfos.

La escena bien presentada, como ya nos ha acostumbrado la compañía del Circuito de Empresas Reunidas, y el teatro lleno, en la función vermohut, especialmente.

"Los Pellizcos" es obra que, como "La Papirusa", merece repetición.

MODERNO

Anoche se proyecto en este Teatro, la emocionante película "Amores de un día", interpretada por Paul Lukas, Leyla Hyams, que por su asunto no solo interesó, sino que emocionó a los espectadores, por su asunto bien realizado y lleno de aventuras.

EL BAILE EN HONOR DE "MISS ZAMORA"

Como ya tenemos dicho a nuestros lectores, para mañana, domingo, se está organizando, en el Teatro Liceo, un gran baile en honor de la preciosa "Miss Zamora", 1935, recientemente elegida, el que tendrá lugar a las diez y media de la noche, después de haber asistido a la función vermohut del Teatro Coliseum.

Para estas fiestas han sido invitadas las distinguidas misses salmantinas, así como las de la Región, con el fin de que formando una selecta y distinguida "corte de honor", acompañen a la encantadora Miss Zamora, que con tanto placer viene a Salamanca a presentarse, invitada por la Empresa.

Será un verdadero éxito este baile, donde han prometido asistir las distinguidas misses salmantinas.

Esperamos que Salamanca corresponda a esta deferencia que nos demuestra la simpática Miss Zamora.

DEPORTES

A MADRID

El Alcántara - Unión Deportiva, que se juega el próximo domingo en Madrid, como remate del brillante campeonato organizado por la Federación Castellana de Fútbol, ha despertado enorme interés entre la afición salmantina.

Muchos son los que desean ir a Madrid para ver tan interesante encuentro, pero como los jugadores saldrán en dos coches de turismo, como en los últimos viajes, no podrá ser de la expedición ningún aficionado.

¿Por qué no llenar un coche grande? Inscríbase número suficiente y el autocard saldrá para Madrid. En secretaría se reciben avisos.

Saldrán de Salamanca los jugadores siguientes: Joven, Alvarez, Alonso, Mansilla, Jimeno, Luengo, Manolo Colmenero, Oscar, Breijo y Chirri. A ellos se les unirá en Madrid Bernabeu, con los cuales Oscar formará el conjunto.

Muy difícil encuentro el de Madrid, pero tenemos confianza en los nuestros y esperamos, por lo menos, un empate.

EL CAMPEONATO AMATEUR

Al fin, en la Federación Castellana se ha llegado a un acuerdo para jugar el día 17 y a un solo partido, la clasificación del Campeonato Amateur, entre la Tranviaria de Madrid y la Unión Deportiva.

Buen encuentro se nos prepara para el día 17 de marzo, y como resulta que es semifinal del Campeonato y el que triunfe jugará la final contra el vencedor de Ferroviaria-Imperio, veremos un gran partido, pues en el once podrán echar el completo de los nuestros, que al calor de los suyos, tienen mucho adelantado.

CAMPEONATO DE INVIERNO

El próximo domingo continuará en Salamanca este interesante Campeonato, en el cual han logrado destacar el Ciosvín, que ha ganado los dos partidos de la primera vuelta y Español y Estudiantes Vascos, que han ganado el encuentro que han jugado. Como todavía falta mucho que andar aún pueden corregirse yerros y empujar.

LA PRIMERA VUELTA A ESPAÑA Y SUS ETAPAS

"Informaciones" y su Comité organizador de la Vuelta a España llevan con toda actividad los trabajos de preparación del magno acontecimiento deportivo.

Cada día que pasa, el entusiasmo por esta gran prueba aumenta, y últimamente se han visto precisados a extender el alcance de la carrera, que constará de catorce etapas.

La fecha de iniciación de la Vuelta ha sido fijada para el lunes, 29 de Abril.

La primera etapa constará de 191 kilómetros, trayecto comprendido entre Madrid y Valladolid.

II etapa.—30 de Abril. Valladolid-Santander, 251 kilómetros.

Día 1 de Mayo: Descanso en Santander.

III etapa.—2 de Mayo. Santander-Bilbao, 199 kilómetros.

IV etapa.—3 de Mayo. Bilbao-San Sebastián, 215 kilómetros.

V etapa.—4 de Mayo. San Sebastián - Zaragoza, 264 kilómetros.

VI etapa.—5 de Mayo. Zaragoza-Barcelona, 306 kilómetros.

6 de Mayo: Descanso en Barcelona.

VII etapa.—7 de Mayo. Barcelona-Tortosa, 188 kilómetros.

VIII etapa.—8 de Mayo. Tortosa-Valencia, 188 kilómetros.

IX etapa.—9 de Mayo. Valencia-Murcia, 242 kilómetros.

X etapa. — 10 Mayo. Murcia-Granada, 279 kilómetros.

XI etapa.—11 de Mayo. Granada-Sevilla, 255 kilómetros.

12 de Mayo: Descanso en Sevilla.

XII etapa.—13 de Mayo. Sevilla-Cáceres, 270 kilómetros.

XII etapa.—14 de Mayo. Cáceres-Zamora, 275 kilómetros.

XIV etapa.—15 de Mayo. Zamora-Madrid, 250 kilómetros.

El total de kilómetros es, pues, de 3.373.

La VII etapa, Barcelona-Tortosa, está subdividida en dos: Barcelona-Tarragona (97 kilómetros) y Tarragona-Tortosa (9). La primera de ellas se disputará "contra el reloj" y la segunda con salida en línea.

ATLETISMO

Siguen inscribiéndose corredores para la gran prueba pedestre que organiza la sección de atletismo de la Unión Deportiva Salamanca, suspendida el domingo pasado a causa del mal tiempo y la cual ha sido aplazada para el día 17 del mes actual.

Hasta la fecha van inscritos los siguientes corredores: Miguel Sánchez, Santiago Manchado, Julián Flores, El Maño, Lorenzo Paniagua, Manuel Escudero, Julio Peláez, Carretero, Angel Lozano y Manuel Alvarez.

Las inscripciones son completamente gratuitas, y los premios son por este orden:

1.º Copa de la Unión Deportiva Salamanca.

2.º Una docena de botellas de cerveza grandes "La Cruz Blanca".

3.º Pluma estilográfica de la Casa Gay-Muñoz.

4.º Un frasco de Linimento de Sloan y 5 pesetas.

5.º El mismo premio.

El recorrido es por carretera del Cementerio a entrar por el regato de la fuente de la "Cagalona", para seguir al paso por las barcas, para internarse en la chopera paralela al río, siguiendo hasta el paso denominado el Marín del ferrocarril de la portuguesa, siguiendo dicha línea con dirección al paso del Cementerio y de éste, por la carretera del mismo nombre, al punto de partida o meta, la cual estará situada frente a la puerta de general del campo de la Sociedad.

Además de los premios fijados, habrá una prima de 5 pesetas para el primero clasificado.

JULIO

SE VENDE una vaca holandesa, de pura raza, produciendo 50 cuartillos. Informarán, Canalejas, 48.

4-a-1

PROPIETARIOS: Para comprar o vender fincas, Agencia Saval, Plaza San Julián, número 8. Teléfono 2033.

3-1

Dr. Vicente López Jiménez
Profesor de la Facultad de Medicina
MATRIZ Y PARTOS
Plaza del Corrillo, 28
Consulta, a las 12.-Telef. 2018

NO OLVIDE USTED QUE SON 4
los tomos que forman un ejemplar del

ANUARIO GENERAL DE ESPAÑA
(Bailly-Baillière—Riera)
Datos del Comercio, Industria, Profesiones, etc. de España y Posesiones
UNAS 8.800 PÁGINAS
MÁS DE 3.500.000 DATOS
MAPAS GEOGRÁFICOS-ÍNDICES
SECCIÓN EXTRANJERA
e pequeño Directorio Universal
Precio de un ejemplar completo:
CIEN PESETAS
(franco de portes en toda España)
¡SI QUIERE ANUNCIAR CON EFICACIA, ANUNCIE EN ESTE ANUARIO!
Anuarios Bailly-Baillière y Riera Reunidos, S. A.
Enrique Granados, 86 y 88 — BARCELONA

Universidad de Salamanca 2017

UNOS DESCONOCIDOS INCENDIAN UNOS ALMACENES, EN VALLECAS, QUE SON DESTRUIDOS POR LAS LLAMAS

LAS FUERZAS SUBLEVADAS EN GRECIA DESARROLLAN GRAN ACTIVIDAD Y LAS TROPAS LEALES COMIENZAN LA OFENSIVA EN LA MACEDONIA DEL ESTE

En Cuba se produce una huelga general imponente a la que se suma el personal sanitario, para obligar a dimitir al Presidente de la República, señor Mendieta

UN ATENTADO EN EL PUENTE DE VALLECAS

Varios desconocidos arrojan botellas de líquido inflamable sobre unos almacenes, que son pasto de las llamas

Las pérdidas se elevan a 300.000 pesetas.-Los desconocidos mantienen un tiroteo con los guardias y huyen después en automóvil

Madrid.—A las siete y media de ayer, el guardia municipal, Angel de la Orden Díaz, de servicio en el Puente de Vallecas, vió a la entrada de la Avenida de la República, a cuatro sospechosos que se dirigían hacia la calle de la Paz.

Cuando llegaron a la casa donde están instalados los Almacenes de don Vicente Tarodo, dos de los desconocidos arrojaron sendas botellas de líquido inflamable, en los balcones del edificio que tiene escasa altura. Inmediatamente dieron la vuelta por la calle de la Paz, desde la cual hicieron tres disparos contra el guardia, con sus pistolas y arrojaron otras dos botellas contra los almacenes. El guardia les cortó el paso por la salida de la calle de la Paz e hizo contra ellos siete disparos, mientras los incendiarios subían a un automóvil, cuyas características no pudo advertir el guardia, a causa de la oscuridad. Una vez en el automóvil, que se puso en marcha inmediatamente, los fugitivos hicieron numerosos disparos, al parecer con pistola ametralladora.

Después se ha sabido, que el guardia de Asalto de la compañía, José Gómez Robles, que vestido de paisano se encontraba en lugar inmediato, vió un coche oscuro, cuya matrícula no pudo distinguir, desde el que disparaban con pistolas ametralladoras. Hizo dos o tres disparos con su pistola sobre el coche, pero éste desapareció por la calle de Seco, hacia Madrid.

El líquido inflamable de las botellas arrojadas por los fugitivos hizo rápido efecto sobre el almacén Tarodo, que en pocos minutos fué pasto de las llamas. En el momento del suceso, se encontraban en el establecimiento, el dueño, don Vicente Tarodo; sus hijos, Dolores y Leopoldo; los dependientes Guillermo Tamarés, Eugenio Achero y Elías Hernández. Leopoldo, que se hallaba en la parte alta, al darse cuenta del fuego, se arrojó por una ventana, a la Avenida de la República, produciéndose lesiones diversas de pronóstico reservado, de las que fué asistido en la Casa de Socorro.

Los bomberos intervinieron con rapidez y eficacia, a pesar de lo cual, el fuego causó destrozos por valor de 300.000 pesetas.

Primeramente, fué sacado el féretro de la niña María Marial González, sobre el que se habían depositado cinco coronas y numerosos ramos de flores, uno de ellos del grupo escolar Pérez Galdós.

El duelo lo presidieron el padre y otros parientes.

Momentos después se organizó la comitiva fúnebre, para acompañar al Cementerio el cuerpo del piloto aviador, don Santiago Veiga. Figuraban en el acompañamiento que iba presidido por el hermano político de la víctima, numerosos aviadores y otros amigos.

Tribunal de Garantías

El instructor del sumario contra don Luis Companys, deniega la práctica de unas diligencias solicitadas

Madrid.—El vocal del Tribunal de Garantías, señor Gil y Gil, juez instructor del sumario contra don Luis Companys, ha dictado auto denegatorio, a la petición formulada por el fiscal, sobre la práctica de algunas pruebas. Contra ella puede aún recurrir el fiscal de la República.

Dicha denegación será comunicada directamente a los procesados que están en la Cárcel Modelo, y por medio del Juzgado, al señor Martín Barrera, que se encuentra en Barcelona.

El juez instructor ha salido esta tarde para Zaragoza, donde permanecerá hasta que se le avise en la semana próxima, para que acuda al pleno del Tribunal de Garantías, en el que se dará cuenta de la terminación del sumario.

El Tribunal ratificará el acuerdo de su terminación o pedirá la práctica de nuevas diligencias, devolviendo en este caso el sumario al ponente para la tramitación de aquélla.

Lea usted EL ADELANTO

LA REVOLUCION EN GRECIA

En Tesalia y en el Peloponeso las fuerzas rebeldes desarrollan una gran actividad

TURQUIA Y BULGARIA MOVILIZAN SUS FUERZAS EN LA FRONTERA

La opinión se muestra inquieta ante la actitud del general Condylis que no se decide a librar la anunciada batalla definitiva contra los revolucionarios.

PARECE QUE VAN TRIUNFANDO LOS REBELDES

Atenas.—A pesar de la rigurosidad con que se ejerce la censura, durante la tarde y la noche de ayer se han ido haciendo públicas más o menos claramente algunas noticias favorables a los rebeldes.

Las primeras noticias conocidas fueron las que anunciaban que una parte de la flota sublevada se había apoderado de varias islas y un contratorpedo de los rebeldes había conseguido llegar a Cavalla principal centro de la sublevación.

El Gobierno publicó a última hora un comunicado, reconociendo éstos, así como también dando cuenta del "raid" llevado a cabo por el acorazado "Averoff", pero trató de quitar importancia a lo ocurrido.

Por informaciones particulares, en oposición a las facilitadas por los centros gubernamentales, se supo más tarde que en Tesalia y en el Peloponeso, se señala una actividad de los revolucionarios que alcanza inquietantes caracteres. Se confirmó que en Tesalia, los rebeldes se habían apodenado de la ciudad de Larissa.

LAS FUERZAS AEREAS DESTROZAN LA CIUDAD DE CAVALLA. - LA OPINION PUBLICA SORPRENDIDA

Atenas.—Se anuncia de fuente oficial que los "naids" llevados a cabo por las fuerzas aéreas fieles al Gobierno, han causado grandes destrozos, especialmente en la ciudad de Cavalla.

La opinión pública se muestra muy sorprendida por la escasa actividad que desarrollan las tropas del Gobierno y por el hecho de que el general Condylis no haya emprendido ya su ofensiva contra las fuerzas rebeldes, ofensiva tantas veces anunciada como inminente.

TRIUNFOS DE GUBERNAMENTALES Y REBELDES

Atenas. — La lucha planteada fluctuó durante el día de ayer entre victorias obtenidas por las fuerzas leales en Macedonia y éxitos de los revolucionarios en las islas del Mar Negro, donde hon logrado dominar en Samos y Chica.

El ejército gubernamental, en Macedonia, atacó a los rebeldes con aviones, artillería e infantería.

La flota de los revolucionarios, por su parte, navegó hacia el Norte desde Creta, amenazando a los puertos griegos del continente adelantándose y cruzándose con la flota leal, que se dirigía a Creta.

SE TEMEN COMPLICACIONES EN LOS BALCANES

Ginebra.—Las informaciones llegadas ayer a Ginebra sobre preparativos militares en Turquía y Bulgaria realizados cerca de la escena de la revolución griega, ha causado alguna inquietud en estos medios, ante el posible temor de que se desarrollaran complicaciones en los Balcanes.

Bulgaria acusó a Turquía ante la Sociedad de Naciones de realizar fuertes movilizaciones en Tracia cerca de la frontera búlgara, a lo que contestó Turquía, diciendo que Bulgaria hace preparativos militares cerca de la frontera griega.

Inglaterra y Francia han enviado barcos de guerra al Pireo para defender a sus súbditos en caso necesario, e Italia está actualmente considerando la necesidad de adoptar una medida semejante.

ULTIMAS NOTICIAS DE GRECIA

Se anuncia que ha comenzado la ofensiva de las fuerzas leales en la Macedonia del Este

No se ha confirmado la huida de Venizelos a Egipto.-Italia envia tres barcos de Guerra al mar Egeo

EL JEFE DE LAS FUERZAS REBELDES PIDE EL ENVIO DE REFUERZOS

Atenas.—A consecuencia de un fuerte bombardeo aéreo de la ciudad de Serres, en dicho lugar se han originado desórdenes de cierta gravedad.

El jefe de las fuerzas rebeldes ha pedido a los acorazados sumados al movimiento que le envíen tropas de refuerzo.

Según noticias de Salónica, continúan pasándose al Gobierno fuerzas revolucionarias.

SE ORDENA LA QUEMA DE BILLETES DE BANCO EN LAS CIUDADES OCUPADAS POR LOS REVOLUCIONARIOS

Atenas.—El ministro de la Guerra ha ordenado que en todas las ciudades ocupadas por los rebeldes se proceda a quemar los billetes de Banco.

Los directores de dos Bancos de Chíos y Syra han comunicado por telégrafo, que ya habían cumplido dicha orden.

El total de los billetes quemados se eleva a la suma de ciento cincuenta millones de dracmas.

NO SE HA CONFIRMADO LA HUIDA DE VENIZELOS

Atenas.—Hoy, los aviones del Gobierno bombardearon la principal vía ferroviaria entre Seres y Drama, en Macedonia del Este, destruyendo varios trozos de la línea, dificultando de esta manera los movimientos de las fuerzas rebeldes.

Los informes procedentes de Bulgaria, de que las fuerzas gubernamentales habían infligido una derrota aplastante a los rebeldes, carecen de fundamento.

Los rumores propagados por la "radio" diciendo que Venizelos había huído en un buque de guerra revolucionario a Egipto, no han tenido confirmación.

HA COMENZADO LA BATALLA CONTRA LOS REBELDES DE MACEDONIA

Belgrado.—Informes procedentes de la frontera grecoyugoeslava, dicen que el Gobierno griego comenzó esta mañana la gran ofensiva contra los rebeldes en Macedonia del Este, sobre un frente de quince millas de Doirán.

Los informes dicen que se podían oir perfectamente en Doirán el ruido de la Artillería pesada y de los motores de los aviones, pero no se podía ver éstos a causa de la niebla.

Doirán se encuentra a treinta y cinco millas al Norte de Salónica y a mucha distancia al Este del río Strymon, que según los primeros informes, era el frente de batalla.

LA CONCENTRACION DE TROPAS TURCAS EN LA FRONTERA

Estambul.—El primer ministro, general Ismet Facha, ha dimitido la concentración militar en la frontera de Tracia.

Al hacer una declaración ante la Asamblea Nacional, dijo que estas concentraciones permiten a Turquía vigilar los acontecimientos de Macedonia y que significaban que se hacía una presión sobre Bulgaria para evitar una intervención indebida.

Sin embargo, añadió que Turquía tiene la intención de vivir en buenas relaciones con Bulgaria.

La asamblea dió un voto de confianza al primer ministro.

¿HA TERMINADO LA BATALLA CONTRA LOS REBELDES?

Doirán.—El enviado especial de la "United Press" informa que el ruido del bombardeo ha cesado a mediodía.

No está claro si el tiempo ha obligado al Gobierno a abandonar la ofensiva o si es que los rebeldes se han retirado.

BARCOS ITALIANOS A GRECIA

Roma. — Oficialmente se anuncia que tres barcos de guerra italianos han salido con rumbo al Mar Egeo.

Los buques de guerra italianos que han sido enviados al Mar Egeo, con el crucero de 10.000 toneladas, "Trento", y las guias de flotillas de 1.600 toneladas, "Figafetta" y "Cadamosto".

Los buques harán escala en las islas italianas de Dodecaneso.

FIGURAS DE LA REVOLUCION GRIEGA

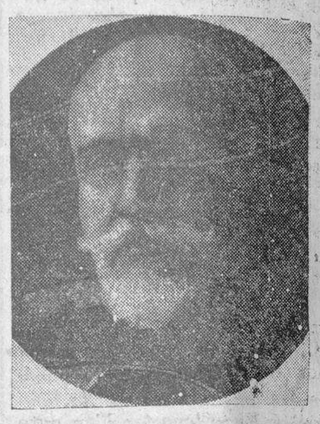

El ex ministro señor Venizelos, que se ha puesto al frente del movimiento revolucionario de Grecia

GRAVISIMA SITUACION EN CUBA

Para obligar a dimitir al Presidente Mendieta, se declara una huelga general a la que se suman todos los oficios, empleados de los ministerios, médicos de hospitales y clínicas, enfermeras y servicios públicos

Se cometen actos de terrorismo y la fuerza pública custodia los edificios oficiales

SE DECLARA LA HUELGA GENERAL EN TODA LA ISLA

La Habana.—Se han declarado en huelga los médicos, los internos y las enfermeras de cuatro Hospitales de importancia. Han dejado solo un servicio de guardia reducido, para atender a los enfermos. También se han sumado a la huelga los médicos y enfermeras de un Sanatorio.

Los obreros y empleados de tranvías, se han declarado en huelga al mediodía, y los obreros ferroviarios y los del servicio de autobuses, se cree declararán la huelga a continuación.

El Sindicato de impresores, se ha declarado en huelga a las seis de la mañana.

Los jefes sindicales de toda la isla, reunidos en sesión secreta, han decidido que se sumen al paro todos los miembros de los Sindicatos en un plazo deveinticuatro horas. Irán al paro los obreros de la energía eléctrica.

El Gabinete se ha constituído en sesión permanente.

Han estallado doce bombas en diversos lugares de la ciudad.

HUELGA DE FUNCIONARIOS

La Habana.—Los funcionarios de todos los servicios del Estado, se hallan en huelga.

Fuerzas del Ejército custodian los edificios públicos. Con la unión al movimiento huelguístico de los empleados de Correos y Telégrafos, la incomunicación postal y telegráfica es absoluta.

Se cree que el movimiento forma parte del programa para obligar al Presidente a dimitir.

Como la huelga no cese de extenderse, se espera de un momento a otro, la proclamación del estado de sitio, en todo el territorio.

EL MOVIMIENTO ES AMENAZADOR

La Habana. — El movimiento huelguístico de protesta contra el Presidente Mendieta, reviste cada vez proporciones amenazadoras.

A los funcionarios de los ministerios de Hacienda, Trabajo, Justicia, Agricultura, Aduanas de La Habana, Ayuntamiento y Casa de la Moneda, se han unido hoy los de los ministerios de Comercio y Sanidad y la mayoría de los funcionarios del ministerio de Comunicaciones.

Fuerzas del Ejército y de la Policía, se han posesionado del Hospital de la Facultad de Medicina, en la Universidad, al unirse a la huelga los médicos e internos de dicho establecimiento.

EXPLOSION DE UNA BOMBA EN CORREOS

La Habana.—Comunican de Santi Espíritus, de la provincia de Santa Clara, que en una oficina de Correos, he hecho explosión una bomba de gran potencia.

Afortunamente, la explosión no ha producido víctimas, pero los daños materiales son de gran consideración.

DEJAN DE TRABAJAR LOS TELEGRAFISTAS Y EMPLEADOS DE CORREOS

La Habana.—A las siete de la tarde, los telegrafistas y los empleados de Correos, dejaron de trabajar. La huelga de empleados de Comunicaciones, es completa en toda la Isla.

Los médicos y las enfermeras del Hospital de Urgencia, también han declarado una huelga dejando el personal mínimo para atender a las necesidades de los pacientes.

LA MARINA SE POSESIONA DE LAS ESTACIONES DE RADIO

La Habana.—La Marina ha tomado posesión de las estaciones gubernamentales de radio. Las tropas han ocupado a su vez los edificios de Correos.

Se han declarado en huelga los empleados de siete clínicas de urgencia y maternidad.

Esta noche han hecho explosión tres bombas en el Centro de la ciudad.

Entierro de las víctimas del accidente de aviación en Cuatro Caminos

Madrid.—A las cinco de la tarde, se ha efectuado el entierro de dos de las víctimas del accidente de aviación ocurrido hace días en la calle de Las Carolinas, de Cuatro Caminos.

Partió el cortejo fúnebre, del Depósito judicial.

De la revolución griega

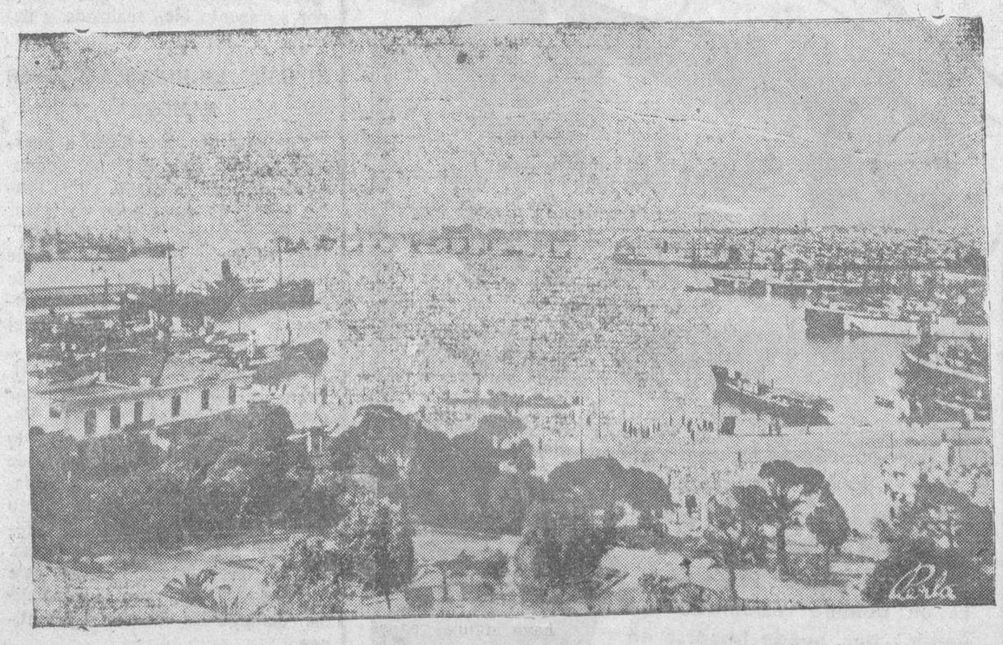

El puerto de El Pireo, uno de los sitios estratégicos elegidos por los revolucionarios griegos, en caso de retirada, para refugio de los barcos sublevados

Se reune, en la Presidencia, la Comisión que entiende en la revisión de los servicios traspasados a Cataluña

El señor Rico Avello regresa, en avión a Tetuán

LA RECONSTRUCCION DE LA UNIVERSIDAD DE OVIEDO

Madrid.—En el ministerio de Instrucción pública, se ha firmado hoy, la escritura para la reconstrucción de la Universidad de Oviedo. Las obras empezarán en breve.

UNA MANIFESTACION DE MUJERES

Madrid. — Próximamente, a las cinco y media de la tarde, comenzaron a formarse grupos de mujeres frente a la Presidencia, en actitud pacífica, intentando manifestarse, con objeto de pedir indultos.

Los grupos fueron disueltos por los agentes después de indicarles que el Jefe del Gobierno se veía imposibilitado de recibirlas, pues tenía numerosas visitas, y que mañana haría lo posible por recibir a dos de ellas para que le expusieran su petición.

EL SEÑOR RICO AVELLO, REGRESA A TETUAN

Madrid.—El señor Rico Avello, estuvo en la Presidencia, y al abandonarla, se despidió de los informadores, manifestando que mañana, a primera hora, marcharía en avión a Tetuán, y que con este motivo había estado a despedirse del Jefe del Gobierno y subsecretario de la Presidencia, como asimismo lo había hecho por la mañana, de S. E. el Presidente de la República.

Ratificó que su viaje obedeció únicamente a motivos particulares como ayer había dicho y que carecía en absoluto de ningún objetivo oficial.

EL SEÑOR BENZO, EN LA PRESIDENCIA

Madrid.—También estuvo en la Presidencia, el ex subsecretario de Gobernación, señor Benzo, quien manifestó a los periodistas que no pudo entrevistarse con el Jefe del Gobierno.

DICE EL SEÑOR LERROUX

Madrid.—A las ocho y cuarto de la noche, abandonó la Presidencia, el señor Lerroux y dijo a los periodistas:

—He recibido algunas visitas sin importancia: El señor Usabiaga, con una comisión de Eibar, ha venido a traerme algunos regalos, entre ellos, una pluma de oro que lleva mi firma.

Después de haber mostrado este objeto a los periodistas, el señor Lerroux añadió:

Noticias políticas, ninguna. No hay nada de particular.

—¿Cuándo se celebrará el próximo Consejo?

—Por muy pronto el próximo martes, coincidiendo con la reanudación de las sesiones de Cortes.

A preguntas de otros informadores dijo:

—Me ha visitado el diputado francés, señor Montigni, para celebrar conmigo una interviú periodística, cuya visita me había anunciado el señor embajador de Francia. Y nada más, a no ser que los ministros se me marchan estos días a descansar y a perorar.

Ha venido a verme una representación de Unión Radio que me ha dado una audición de los discos en que recogieron mi discurso el otro día.

PIDIENDO EL INDULTO DE LOS CONDENADOS A MUERTE

Madrid.—La minoría socialista ha enviado esta tarde a la Presidencia de la República un escrito autorizado por más de 25.000 firmas recogidas en la provincia de Jaén en la que se solicita el indulto de todos los condenados a muerte.

LOS SERVICIOS TRASPASADOS A CATALUÑA

Madrid.—Desde las cinco de la tarde hasta las nueve y cuarto de la noche, estuvieron reunidas en la Presidencia del Consejo, la Comisión que entiende en la revisión del traspaso de servicios a la generalidad de Cataluña.

A la salida, los miembros de la Comisión se limitaron a decir que facilitarían una nota. Esta dice así:

"La Comisión se reunió con asistencia de todos sus miembros y acordó las normas generales de su actuación en relación con las funciones que le asigna el Decreto de la Presidencia del Consejo de ministros de 21 de Febrero último y demás disposiciones complementarias.

A continuación, comenzó el examen de antecedentes y acuerdos relacionados con los servicios que fueron objeto de traspaso a la Región autónoma, como elementos indispensables para la labor que ha de realizar en lo sucesivo.

Por unanimidad se acordó nombrar secretario de la Comisión, al señor González Parrado".

Universidad de Salamanca 2017

VARIOS DIPUTADOS SOCIALISTAS VISITAN AL PRESIDENTE DE LA REPUBLICA, PIDIENDOLE EL INDULTO DE LOS CONDENADOS A MUERTE

ROYO VILLANOVA EN EL ATENEO, DE MADRID, Y VENTOSA Y CALVELL EN BARCELONA, PRONUNCIAN INTERESANTES DISCURSOS DE ACTUALIDAD

Un atraco en Barcelona, con sangrienta y aparatosa huida de los pistoleros, que disparan sus pistolas y arrojan una bomba

EL SR. ROYO VILLANOVA, EN EL ATENEO DE MADRID

"LOS ESTATUTOS REGIONALES EN LA CONSTITUCION"

«No es de creer que el Estatuto fuera una obligación derivada del Pacto de San Sebastián, porque si fuera así, lo hubieran votado también Maura y Sánchez Román»

«En San Sebastián no se adquirió más compromiso que el de plantear en las Cortes el problema catalán y atenerse a lo que aquéllas resolvieran»

Madrid.—En el Ateneo pronunció una conferencia sobre el tema "Los Estatutos Regionales en la Constitución", el profesor don Antonio Royo Villanova.

Tomaron asiento junto al orador el profesor don Nicolás Pérez Serrano, presidente de la Sección de Ciencias Morales y Políticas, y el secretario señor Prat.

El problema de los Estatutos y la Constitución—comenzó diciendo el orador—tiene actualidad desde hace treinta años. Hace ya treinta y cinco que dediqué mis estudios a este problema con la aparición de una monografía que prologó don Joaquín Costa. Cuanto escribí entonces, puedo ratificarlo ahora.

Creo que la República cometió un error al anteponer un problema que sólo interesaba a los catalanes, a aquellos otros de interés nacional. Los catalanes no hicieron nada para traer la República. La monarquía se hundió cuando abandonó las normas liberales. Ayudaron a derribarla los intelectuales y los estudiantes, sin embargo, los beneficiarios fueron los catalanes.

La Constitución se redactó con la preocupación de no taponar al futuro Estatuto y cuando ni los socialistas pretendieron instaurar la integridad de su programa, los catalanes, si...

(En este momento suenan voces de ¡Viva Cataluña! ¡Abajo la pena de muerte!, contestadas con otras de ¡Viva España!, se produce alguna confusión).

Restablecido el orden, continúa el señor Royo Villanova.

Cuando visité la Exposición de Barcelona—dice—ví letreros en español, francés, inglés y alemán, ninguno en catalán. Esto lo consideré como una vejación del general Primo de Rivera a los catalanes, una ofensa a su espiritualidad y a su cultura. Esa vejación provocó más tarde el viaje de los intelectuales a Barcelona.

Por eso, la primera concesión que les hizo la República—y en ella todos coincidimos—fué el bilingüismo.

El catalanismo lo he considerado siempre como un fenómeno reaccionario. Nació frente al federalismo de Pi y Margall—el hombre que en España gozó de más popularidad—en la Asamblea de Manresa de 1902.

Durán y Ventosa, en 1905, decía que el concepto de "nacionalismo" se oponía al de "federalismo". Prat de la Riva, decía que España era una expresión geográfica. No había más que las nacionalidades ibéricas violentadas por la hegemonía de Castilla. Este concepto subsiste en todos los discípulos de Prat de la Riva, especialmente en Rovira Virgili, el más culto de todos ellos. Por tanto, si Cataluña es una nación, tiene derecho a un Estado. Ved ahí el separatismo. Pi y Margall concibió una federación compatible con la unidad nacional; Prat de la Riva, no.

El problema catalán—dice—es un problema de patria. Cataluña es nuestra patria, porque nosotros somos catalanes.

Naturalmente, el problema planteado en estos términos, no puede tener solución. En la declaración del 14 de Abril, que es un programa conservador, no hay nada que se refiera al Estatuto de Cataluña. No es de creer que el Estatuto fuera una obligación derivada del pacto de San Sebastián, porque si fuera así, lo hubieran votado también hombres como Maura y Sánchez Román, que asistieron a aquella reunión. En San Sebastián—según el propio Carrasco Formiguera—no se adquirió más compromiso que el de plantear en las Cortes el problema catalán y atenerse a lo que aquéllas resolvieran. Sin embargo, Maciá declara la República catalana, provoca el viaje de tres ministros a Barcelona y un decreto creando la Generalidad, anticipándose a una resolución de las Cortes.

La Constitución se fué discutiendo bajo la presión constante de los catalanistas, y resultó un texto que ni era unitario ni federal. En él se admite la posibilidad de los Estatutos y el procedimiento para establecerse una región en autónoma. Este procedimiento puede originar el que, dentro de una misma región, las provincias de más población arrastren a las demás hacia una autonomía que estas últimas no quieran.

También creo un error el haber inventariado en la Constitución las facultades inalienables de la soberanía española. Era preferible que sin hacer enumeración alguna, las Cortes, puesto que son soberanas, delegaran lo que les pareciera bien.

Trata el orador de los servicios de Justicia y dice que los concursos para proveer los Juzgados de Cataluña suelen quedar desiertos porque los jueces no quieren ser nombrados por la Generalidad. Como a los jueces de Instrucción les substituyen los municipales y éstos habían sido nombrados por la Esquerra, resultó que esos jueces municipales decidían pleitos de gran importancia con verdadera alarma de muchos catalanes.

La legislación obrera—dice—no es un interés local. Largo Caballero se opuso en las Cortes a que la inspección de lo social fuera a la región autónoma y sin embargo, acabó cediendo ante la presión catalana. Así ocurrió que mientras en el resto de España podían subsistir las organizaciones obreras, la C. N. T. tuvo que trasladar su sede a Zaragoza.

(Estas palabras provocan protestas y confusión que duran unos minutos).

El presidente señor Pérez Serrano: El señor Royo Villanova ha venido a esta tribuna invitado por la Sección de Ciencias Morales y Políticas, que presido, y que cree contar con la confianza del Ateneo. La asistencia al acto no es obligatoria, pero no deja de serlo la corrección.

(Estas palabras sosiegan el ambiente).

Continúa el señor Royo Villanova y pasa a tratar de la enseñanza. Es de las cosas—dice—mejor reguladas en la Constitución y en el Estatuto. La cultura—dice la Constitución—es esencial al Estado. Con esto se pudo haber organizado todo en la forma más satisfactoria.

Sin embargo, en Cataluña, las escuelas están entregadas a un patronato, sin casi intervenir la Dirección general de Primera Enseñanza. La Universidad, regida por lo que llamó Azcárate un "espíritu preocupado", por un sectarismo separatista. Yo hubiera dejado que la Generalidad organizara una Universidad catalana y frente a ella, otra, quizá más modesta, pero representativa del espíritu y de la cultura españoles.

El orador terminó su disertación con palabras de fe en el liberalismo, que es —dijo— lo que puede sentir un hombre nacido en 1869, que fué político y nunca buscó en la política el provecho personal.

Al terminar el señor Royo Villanova escuchó una cariñosa ovación.

Los precios de las carnes en el Matadero de Madrid

(Servicio especial de EL ADELANTO)

COTIZACIONES DEL DIA 8

Precio kilo canal

VACUNO: Cebones, de 2,61 a 2,83; vacas, de 2,35 a 2,83; toros, de 2,91 a 3,09; bueyes, de 2,43 a 2,87; promedio de precio, 2,76; ternera de Castilla, de primera, de 4,26 a 4,69; idem de segunda, de 3,91 a 4,13; ternera de la Montaña y Asturiana, de primera, de 3,83 a 3,91; idem de segunda, 3,35 a 3,69; ternera de Galicia, de 2,83 a 3,39; tenera de la tierra, de 3,04 a 3,60.

CORDEROS: Lechales, primera, de 2,30 a 2,40; segunda, de 2,20 a 2,30; pascuales nuevos, de 4,20 a 4,50; pascuales viejos, a 3,90; carneros y ovejas, de 3,70 a 3,75.

CERDOS: De Andalucía y Extremadura, de 2,40 a 2,52; murcianos, a 3,00; blancos y de raza, de 2,80 a 2,85.

UN ATRACO EN BARCELONA

Cuatro pistoleros arrebatan a un cobrador ocho mil pesetas y sostienen un vivo tiroteo con los guardias

Los atracadores disparan con pistola ametralladora y arrojan una bomba en su huida.-Para cubrir la retirada colocan delante a los niños que encuentran en la calle.-Dos guardias heridos.

Barcelona.—A las ocho y cuarto de la tarde, uno de los dependientes de la casa Andrés Gallarta, regresaba a dicha casa desde la Lonja, siendo portador de una cantidad en metálico.

Sin duda, unos atracadores venían siguiendo al dependiente y cuando éste llegó a la calle de Bailén, frente a la casa número 25, donde está el despacho de la fábrica, cuatro desconocidos, pistola en mano, le obligaron a entrar en el portal y le robaron la cartera en la que llevaba ocho mil y pico de pesetas.

Una vez que los ladrones tuvieron el dinero en su poder, se marcharon hacia la calle del Bruch, siendo seguidos por el dependiente, el cual, al ver a un guardia, se acercó para denunciarle lo ocurrido.

Los atracadores se dieron cuenta de la maniobra del dependiente y uno de ellos se parapetó en el portal de la casa número 37 de la calle de Trafalgar desde donde con una pistola ametralladora, hizo repetidos disparos contra el guardia.

Este repelió la agresión, generalizándose el tiroteo con otros guardias, que al oir las detonaciones acudieron a aquel lugar.

Dos de los atracadores se dieron a la fuga, con dirección al Arco del Triunfo, sin dejar de disparar y seguidos de cerca por los guardias, no obstante lo cual, lograron evadirse, sin ser detenidos.

Los otros dos atracadores se dirigieron por el Pasaje de la Industria adonde acudieron también unos guardias y siguió el tiroteo intensísimo.

Por las calles inmediatas se generalizó el tiroteo, siendo grande el pánico entre los transeuntes que a dicha hora circulaban por aquellos parajes.

En el Pasaje de la Industria, cuando uno de los guardias iba a disparar, los atracadores le arrojaron una bomba, que sin duda, estaba mal cargada por cuanto solo desprendió humo y gases.

Los atracadores se internaron por las calles, seguidos siempre de la Policía, y para poder cubrir la retirada, fueron cogiendo a cuantos niños se hallaban e la calle y los colocaron en medio de ella, poniéndoles frente a los guardias para que éstos no dispararan y poder huir, hasta que, finalmente, lograron desaparecer.

La Policía está registrando todos los edificios del Pasaje de la Industria que están cercados por los agentes.

Según rumores que hemos recogido a última hora de la tarde, en la calle Cladegueerra, se hallan sitiados dos atracadores.

Siguen los registros con gran intensidad.

En la calle de Trafalgar fué recogido un cargador de pistola ametralladora.

A consecuencia del tiroteo hay dos guardias heridos, hasta ahora, que fueron auxiliados en el Dispensario de la Ronda de San Pedro.

A Juan Subietas, que es uno de los guardias, se le apreciaron heridas en las piernas. Este guardia fué el primero que sostuvo el tiroteo con los cuatro atracadores, y al sentirse herido, se refugió en un portal, donde continuó disparando contra los ladrones.

El otro guardia herido se llama Juan Pons Subirán, quien sostuvo también un nutrido tiroteo con los atracadores.

En la Casa de Socorro del distrito ha sido curado el transeunte Alfredo Oriol, de treinta y siete años, empleado en el Ayunamiento y habitante en la calle de la Diputación. Presentaba una herida de pronóstico reservado.

Los policías y los guardias continúan practicando registros.

Nuevos detalles del suceso

Barcelona.—Se conocen más noticias del atraco y agresión a la fuerza pública ocurrido ayer tarde en la calle de Trafalgar y Pasajes Industrial.

En la Jefatura se recibió el atestado, en el que se hace constar que cuando regresaban a la fábrica de harinas propiedad de la nieta de Andrés Gallada, sita en la calle de Bailén, 25, el gerente don José Berchesi y los empleados José Vila y Francisco Fonolla, que ocupaban un automóvil, al entrar en el portal de la fábrica se vieron sorprendidos por cinco individuos que armados de pistolas obligaron al gerente a entregar la cartera que llevaba con unas diez mil pesetas en billetes y diversos cheques y documentos.

Uno de los atracadores intentó poner en marcha el auto que acababan de abandonar sus víctimas, y como no lo consiguiera, marcharon todos por la calle Eruch. Uno de los empleados marchó detrás de ellos y en la calle de Trafalgar indicó a un guardia de Seguridad que el que llevaba la cartera le acababa de atracar. El guardia empuñó su pistola y al ver que el denunciado sacaba la suya, creyó que era un policía que también perseguía a los atracadores. La indecisión del guardia fué aprovechada por los atracadores, que comenzaron a disparar, sucediendo los hechos como ya hemos relatado.

No es cierto que los atracadores utilizaran un automóvil para huir. Se dividieron marchando unos hacia el Arco del Triunfo y otros por la calle Claveguera, logrando todos desaparecer.

Además de los guardias y un transeunte heridos, recibieron asistencia otros tres guardias, llamados Máximo Millart, Pedro Ros y José Niell, que sufren diversas rozaduras producidas al arrojarse al suelo cuando los atracadores les tiraron la bomba.

El jefe superior de Policía refirió a los periodistas lo ocurrido, añadiendo que el gobernador general había dispuesto la suspensión de empleo y sueldo de los guardias que intervinieron en el servicio y de los que estaban de retén en la Delegación de la calle de Ortigosa, mientras se depuran los hechos y se comprueba si ha habido negligencia por parte de alguno de ellos.

También hizo constar en nombre del señor Portela la satisfacción por el valor cívico que demostraron los atracados, haciendo todo lo posible porque los malearites fueran detenidos.

El gobernador general ha reiterado la orden, que ya tenían los guardias y agentes de vigilancia, de disparar contra todo aquel que no obedezca inmediatamente la voz de alto. Esta orden debe cumplirse sin ninguna contemplación.

El asunto pasa a la jurisdicción militar, encargándose de la instrucción del sumario el juez señor Mola.

EN LA PRESIDENCIA Y EN LOS MINISTERIOS

La ponencia ministerial encargada del reparto de la suscripción nacional para la fuerza pública, ha terminado ya su labor

El Presidente de la República recibe en audiencia a una comisión de diputados socialistas

DICE EL MINISTRO DE LA GOBERNACION

Madrid.—El ministro de la Gobernación, al recibir a los periodistas a primera hora de la tarde, les manifestó que no tenía ninguna noticia de interés que comunicarles.

Esta mañana—añadió—estuve en la Presidencia del Consejo, visitando al señor Lerroux, al que hacía algunos días no veía, para comunicarle que había aprovechado de la vacación parlamentaria para poner al día todos los asuntos del departamento.

En la Presidencia coincidió también con el señor Jalón.

El Director general de Seguridad, señor Valdivia, estuvo esta mañana conferenciando con el señor Vaquero.

EL REPARTO DE LA SUSCRIPCION PARA LA FUERZA PUBLICA.-LOS INCENDIOS EN LOS COCHES CORREOS

Madrid.—A primera hora de la tarde estuvieron en la presidencia conferenciando con el señor Lerroux, los ministros de Gobernación y Comunicaciones.

Terminada la entrevista, los periodistas conversaron con ambos ministros, y el señor Jalón manifestó que la visita al Presidente del Consejo la habían hecho por separado y que él ante las quejas publicadas en algunos periódicos relacionadas con el reparto de la suscripción para la fuerza pública, había visitado al señor Lerroux para hablarle del asunto.

Añadió que la ponencia ministerial ha terminado ya su labor y que únicamente falta que los jefes de Cuerpo remitan los informes necesarios para enviarles el dinero y que ellos sean quienes lo distribuyan.

Dijo también el señor Jalón que aunque se ha desechado la propuesta sobre un reparto proporcional del dinero, él entiende que es legítimo que haya alguna pequeña diferencia entre los que intervinieron en hechos de armas y los movilizados que no han sufrido quebrantos en su sosiego.

Se preguntó al señor Jalón acerca de los incendios registrados en varios vagones, y el señor Jalón respondió que por lo que respecta al Ministerio de Comunicaciones, sólo tenía que lamentar la pérdida de un coche-ambulancia, ya que los desperfectos causados en otros coches, lo han sido en furgones mixtos de las compañías, vagones en los que, además de equipajes, hay un pequeño departamento en el que se lleva correspondencia.

Añadió el señor Jalón que en breve piensa poner en circulación once nuevos coches ambulancias, y dijo por último que tiene en proyecto el establecimiento de un servicio para pequeños paquetes.

EL SEÑOR LERROUX DE CENTINELA

Madrid.—El Jefe del Gobierno al abandonar su despacho, manifestó que la visita que le habían hecho los ministros, no tenía ninguna importancia.

El ministro de la Gobernación me ha pedido permiso para marcharse a Córdoba, y el señor Jalón también solicitó mi autorización para marchar dos días a cazar. Yo los he dicho que marchen tranquilos, porque me quedo aquí de centinela.

Se preguntó al señor Lerroux si había alguna otra noticia, y contestó negativamente.

AUDIENCIAS DE SU EXCELENCIA

Madrid.—El Jefe del Estado fué cumplimetado por el ministro de Agricultura y el Alto Comisario de Marruecos, señor Rico Avello.

En audiencia parlamentaria, recibió a los diputados socialistas señores Saborit, Gómez (don Trifón), Martínez (don Lucio), Mairal, Alvarez Angulo, Rodríguez Vera, Alonso Zapata, González Lerón, Blázquez, Prat, Martínez Hervás y Cantos.

También recibió a los diputados señores Azpeitia, Chapaprieta y Canet.

EL SR. VENTOSA EN EL PALACIO DE LA MUSICA, DE BARCELONA

"¿A DONDE VA CATALUÑA? ¿A DONDE VA ESPAÑA?

«Cataluña ha demostrado siempre gran solidaridad con el resto de España». «Nuestro deseo sería colaborar, pero que no se cuente con nuestra colaboración para obtener apetencias desencadenadas. Colaboraremos cuando se cumplan las leyes y la Constitución. De no ser así lucharemos contra los hombres y contra los Gobiernos, no contra las demás regiones de España»

Barcelona.—A las siete de la tarde, según estaba anunciado, el diputado de la Lliga Catalana, don Juan Ventosa y Calvell, desarrolló, en el Palacio de la Música Catalana, una conferencia sobre el tema: "¿A dónde va Cataluña? ¿A dónde va España?"

El local estaba completamente lleno de público. Con el conferenciante ocuparon la Presidencia, las figuras más destacadas de la Lliga, entre ellas, los señores Puig Cadafalchs, Rahola, Maliquer, Abadal, Durán y Ventosa, etc.

El conferenciante empezó diciendo, que su conferencia era una expresión de angustia y que no haría profecías ni declaraciones sensacionales.

Hay una fecha que cierra un período: El 6 de Octubre. Se ha creído en algunos momentos que la revolución o las ventajas del período que sigue a una revolución, podían subsistir todavía. La situación de Cataluña antes del 6 de Octubre, era el imperio de la Esquerra, pero por razones circunstanciales, según hemos reiterado varias veces. Fué un período caracterizado por la demagogia y todo al servicio de un Partido. Entretanto, ¿qué labor era la del Gobierno? Reprimir el movimiento, naturalmente, pero después debió hacer cumplir estrictamente las Leyes y devolver cuanto antes la normalidad.

En el primer momento, el señor Lerroux, proclamó la necesidad de respetar la Ley, normalizar la vida y respetar el Estatuto.

Nosotros, cumpliendo nuestro deber, laboramos y celebramos entrevistas para salvar cuanto fuera posible del Estatuto. De una entrevista que celebré con el señor Lerroux, saqué la impresión de que estaba dispuesto a respetar cuanto dijo y cuanto había anunciado. Al cabo de poco tiempo el señor Lerroux evolucionó en su predisposición y planteó obstáculos y cláusulas. ¿Qué había pasado? Yo lo atribuyo, en parte, a presión, venida precisamente de Cataluña y de los que aquí llamamos traidores.

Esta es la realidad. Apetencias personales que en período de revueta surgen como surgieron entonces y han surgido ahora.

Nibelungos les llamo yo, que se apropian del tesoro ganado por otro.

Se refiere luego a la Ley de 2 de Enero suspendiendo las facultades del Parlamento Catalán y nombrando gobernador general.

Se decía también en la Ley, que se nombraría una comisión revisionista. Fué aprobada la Ley con nuestra protesta y no se ha cumplido. El gobernador general actúa únicamente en materia de orden público. Los ministros, por su parte, redactan decretos usurpando las funciones que sólo pertenecen a Cataluña. Lamento que el primero de estos decretos se refiera a Trabajo y esté firmado por un ministro catalán. Después, un decreto suspendiendo el régimen municipal. Todo ello a los cinco meses de los sucesos y sin que en Cataluña se hayan producido nuevas alteraciones.

Cuál es el resultado de esta forma de Gobierno?

Una fuente de perturbaciones de desequilibrio total de la administración municipal y el mayor desamparo de las leyes que ya los ciudadanos no saben a cuál de ellas acogerse. Hoy la actuación del Gobierno provoca una reacción en el pueblo.

No debemos alegrarnos de ello los catalanes, porque no es conveniente para la tranquilidad del país.

Alude a continuación a la ofensiva que dice se ha desencadenado contra Cataluña. Conste—añade—que no hablo de los viajes realizados por algunos políticos a Cataluña. También nosotros vamos a otras regiones. Hay una diferencia eso sí, y es que en ninguna ocasión en nuestros viajes se ha malhablado ni se han proferido gritos contra ningún hombre ni se ha intentado deshacer la obra de nuestros ilustres antepasados.

Recuerda unas palabras pronunciadas por el señor Gil Robles a propósito del proyecto de ley sobre el trigo y protesta contra unas frases que le atribuye un periódico de Salamanca a este respecto. Es un gran honor para la Lliga que el señor Gil Robles se identifique con ella en el interés por la la industria y la agricultura.

En las estadísticas de 1931 a 1933, se observa, por lo que a obras públicas se refiere, la ofensiva contra Cataluña. El consumo de cemento disminuye en un tanto por ciento mayor que en el resto de España.

Expone luego el caso del arrendamiento de las contribuciones y dice que después del 6 de Octubre sin que nada lo justificara, el señor Marraco firmó un decreto suspendiendo a la Generalidad el cobro de las contribuciones. En una ocasión preguntó al ministro por qué había hecho tal cosa y si se debía a mala administración o negligencia por parte de la Generalidad, y el ministro contestó que todo marchaba magníficamente, pero que había tenido que tragar muchas bilis durante los últimos tiempos y que ahora se resarcía.

También podría hablar del mercado libre de valores que tantos comentarios ha suscitado estos días y que está pendiente de resolución. Ello no tiene otro objeto que perjudicar a la Banca Catalana y a los ferrocarriles; a eso podríamos decir que en gran parte de los riegos y fuerzas de Levante, en gran parte de los ferrocarriles españoles el crédito... (una gran ovación impide oir el final del párrafo).

De todo ello—continúa—son responsables el señor Marraco y todos los que con él están en el Gobierno. Con esta campaña no se hace más que levantar a todas las regiones de España en contra de Cataluña, y en cambio, en Cataluña, se multiplica el catalanismo. Cataluña ha demostrado siempre gran solidaridad con el resto de España, como se demostró ahora en que Cataluña acudió la primera a sufragar los daños de Asturias. Entre tanto, ¿cuál es nuestra actitud?

Nuestro deseo sería colaborar; pero que no se cuente con nuestra colaboración para obtener apetencias desencadenadas. Colaboraremos cuando se cumplan las leyes y la Constitución. De no ser así, lucharemos contra los hombres y contra los Gobiernos, no contra las demás regiones de España.

Expone las características del país después del 6 de Octubre y llega a la conclusión siguiente: Ausencia de Gobierno; un país podrá vivir con muchas clases de regímenes, pero nunca subsistirá sin Gobierno. La ausencia de Gobierno en estos últimos tiempos ha sido total. No se han hecho elecciones municipales. En el Parlamento no se impulsan otros asuntos que no entrañen intereses parciales. Y entre tanto, estado de guerra crónico y censura de prensa que sirve en la mayoría de los casos para amparar pequeñas intrigas políticas. De todo ello se deduce que no hay política española. Por ello, el sumario del juez, señor Alarcón, acusando a Azaña y las ejecuciones pendientes, es lo que apasiona a la multitud. A este paso no hay solución. Véase a Francia después de los sucesos de Febrero de 1934. Los elementos de distintas ideologías se agruparon para defender a la Patria y a los intereses comunes del desastre que produciría la constante lucha de

(Continúa en la página siguiente).

Universidad de Salamanca 2017

EL SEÑOR GIL ROBLES LLEGO ANOCHE EN AUTOMOVIL A BARCELONA

La gran batalla entre los revolucionarios y las tropas del Gobierno de Grecia, comenzó ayer, con ventaja para los sublevados

Los aviones de los rebeldes bombardean los edificios oficiales de Salónica

partidos. Aquí, en cambio, se cree que el patriotismo se resuelve gritando ¡viva España! En resumen, hay dos caminos: El de reafirmar la solidaridad o el de la fuerza, que consiste en que una tendencia destruya a la otra o se imponga a la violencia.

El segundo se lleva a cabo en países de régimen dictatorial; el primero, en países democráticos. El régimen dictatorial solo se obtiene, con una fuerza de opinión que ostenga el régimen o bien con un ejército que lo ampare.

En España no hay ni una cosa ni la otra. El Ejército, después de seis años de dictadura, no cuenta con fuerza suficiente.

Primo de Rivera lo desgastó con el persistente uso. Si no se consagra la solidaridad de Cataluña con el resto de España, no es posible resolver este asunto. Hay en España dos núcleos principales: Barcelona y Madrid. ¿Por qué, pues, no se procura obtener su solidaridad? Tengo la seguridad de que en Cataluña, contrariamente a lo que se diga, estamos dispuestos a ello.

Se extiende en consideraciones sobre el problema económico que no podrá resolverse si no hay una política establecida.

La nivelación del presupuesto es cosa imposible de obtener también sin esta política.

El paro obrero sigue también sin una solución orientada. La valorización de productos agrícolas, sin una organización del comercio exterior, falta un grupo de actuación y la seguridad de llevarlo a la práctica es la única solución. Todo ello no lo hará ni el Gobierno actual ni ningún otro que a él se parezca.

Termina diciendo que si España sigue su inacción y falta de Gobierno, fatalmente iremos a parar a un régimen de violencia, por lo cual se impone una rectificación en las conciencias que venga a rectificar asimismo este estado de cosas.

Durante su conferencia y al final, escuchó largas ovaciones el señor Ventosa.

La Bolsa

Madrid.—La cotización de moneda extranjera es la siguiente:

Francos, 48,40.
Libras, 34,70.
Dólares, 7,92.
Belgas, 171,87.
Suizos, 239,37.
Liras, 61,15.
Marcos, 2,94.
Pesos, 1,83.
Escudos, 0,31.

Aniversario de la muerte de don Eduardo Dato

Madrid. — En la iglesia de San Manuel y San Benito se celebró esta mañana una misa de "requien" en sufragio del alma de don Eduardo Dato, en el catorce aniversario de su muerte.

El acto estuvo organizado por el Círculo liberal conservador.

Asistió muchísimo público.

En la Presidencia

Confirma el señor Lerroux que un grupo de diputados de la minoría Socialista ha visitado al Jefe del Estado para pedirle el indulto de los condenados a muerte

SE REUNE LA COMISION DE LOS SERVICIOS TRASPASADOS A LA GENERALIDAD

Madrid.—A las cinco de la tarde llegó a la Presidencia el subsecretario señor Moreno Calvo, quien manifestó que acudía a presidir la reunión de la Comisión encargada de revisar los servicios traspasados a la Generalidad de Cataluña.

Añadió que esta reunión duraría hasta las siete de la tarde aproximadamente.

Los demás miembros de la Comisión citada, que habían llegado poco antes, quedaron reunidos con el señor Moreno Calvo, a las cinco de la tarde.

EL SEÑOR LERROUX DICE QUE LA MINORIA SOCIALISTA HABIA VISITADO AL PRESIDENTE DE LA REPUBLICA PARA PEDIR EL INDULTO DE LOS CONDENADOS A MUERTE

Madrid.—A las seis menos cuarto de la tarde llegó a la Presidencia el Jefe del Gobierno.

Los informadores le comunicaron que estaban un poco inquietos por haber desconocido el paradero del señor Lerroux desde que salió de su domicilio hasta que había llegado a la presidencia.

El jefe del Gobierno les tranquilizó diciéndoles que no había realizado ningún acto que pudiera ser interesante para los informadores, pues se había limitado a tomarse un rato de asueto dándose un paseo hasta Villalba.

Añadió que no creía que esta tarde hubiera noticias de importancia.

Un periodista comentó que hoy había visitado al Presidente de la República la minoría socialista y el Jefe del Gobierno dijo:

—Sí, ya tenía noticia de ello, lo que no recordaba es que hubiera de celebrarse el día de hoy. Cuando estuve a visitar al Presidente de la República para someter a su firma varios decretos, me manifestó que iría a visitarle esta Comisión, la cual me lo había indicado a mí también cuando estuvo en la Presidencia.

El objeto de la visita ha sido, como ustedes podrán suponer, pedir el indulto de los que están condenados a muerte.

El señor Lerroux terminó diciendo que no tenía ninguna noticia importante que comunicar a los periodistas.

Un criado mata de un tiro al hijo de su amo, y en defensa de éste

LA VICTIMA, QUE MALTRATABA A SU PADRE, FUE PROCESADA VARIAS VECES POR SU CARACTER PENDENCIERO

Madrid.—A primera hora de la noche ingresó en la Casa de Socorro, de Tetuán de las Victorias, Rodrigo Ramilla Regaliza, de veinticuatro años, que presentaba una herida de arma de fuego, con orificio de entrada, por el pómulo izquierdo, sin salida.

Los médicos que le prestaron asistencia calificaron su estado de gravísimo.

Después de practicada la primera cura, fué trasladado el herido al Hospital provincial, donde falleció a los pocos momentos de ingresar.

Según informes de la guardia civil, recogidos en el lugar del suceso, Rodrigo había sido herido por un criado de su padre, llamado Felipe González García, de veintinueve años.

El padre de Rodrigo, que habita con su hijo en la calle de Joaquín Dicenta, 15, tenía a su servicio al criado Felipe González.

Parece que, por su carácter pendenciero, Rodrigo promovía frecuentes disputas con su padre e incluso llegaba a maltratarle de obra, por lo cual intervenía el criado para evitarlo.

Anoche se repitió la escena y Felipe intentó aplacar al hijo, pero éste, esgrimiendo un cuchillo, trató de agredir al criado, el cual sacó una pistola que llevaba y disparó un tiro contra Rodrigo que cayó herido en el acto.

Se sabe que Rodrigo trató hace tres años de penetrar a la fuerza en los viveros del Canal de Lozoya y sostuvo una violenta discusión con el guarda que se vió obligado a disparar su carabina, hiriendo en una pierna a Rodrigo.

Este también ha estado procesado varias veces por riña.

El agresor se entregó a la Guardia civil que se presentó en el lugar del suceso.

Se inaugura el nuevo local del partido Republicano Liberal-Demócrata

Y ASISTE EL JEFE DEL PARTIDO DON MELQUIADES ALVAREZ

Madrid.—A las siete de la tarde se celebró el acto inaugural del nuevo local del partido republicano liberal demócrata, sito en la Avenida del Conde de Peñalver, número 15.

El local estaba atestado de afiliados al partido, entre los que figuraban, además de numerosas damas, los señores Alvarez Valdés, Dubuis, Martínez Reus, Arderíus, Pérez Toledo, Martín, Hoyos, Alvarez Villamil y otras personalidades.

Al llegar don Melquiades Alvarez al nuevo local del partido, fué acogido con grandes aplausos por los concurrentes.

El señor Alvarez, con los allí presentes y con los representantes de la Prensa, fué obsequiado con un espléndido "lunch".

Provincias

"EL GATO" HIERE A UN AGENTE DE POLICIA

Málaga. — Anoche se produjo otro hecho alarmista, que guarda analogía con la agresión de que la noche anterior fué objeto el guardia civil Germán Peláez.

Poco después de haber ocurrido este suceso, la Policía detuvo a varios extremistas como sospechosos, y activó sus pesquisas para encontrar a José López Martín (a) "El Gato", individuo de pésimos antecedentes y profesional del robo y del atraco.

Existe la circunstancia de que este sujeto se dió a la fuga hace un mes, cuando salía de la audiencia de un juicio y era trasladado a la cárcel por la Guardia civil.

A las nueve de la noche, un grupo de policías encontró a López Martín. Al notar el maleante la presencia de los agentes, emprendió la huída, sin hacer caso a las voces de alto que se le daban.

Ya en las cercanías del río Guadalmedina "El Gato", sacando una pistol aautomática, hizo frente a los policías, resguardándose tras la muralla de contención del río.

Uno de los proyectiles alcanzó al agente Rafael Molina Lozano, que no obstante siguió la persecución del maleante, en unión de sus compañeros, pero "El Gato" logró escapar arrojándose al río.

El agente señor Molina fué curado en la Casa de Socorro de una herida grave producida por arma de fuego en la pierna derecha.

Quedó en el Hospital, donde fué visitado por sus jefes y por el gobernador.

El herido es uno de los agentes que han desarrollado más activa labor en la persecución de maleantes.

"El Gato" está reclamado varias veces, una de ellas por atraco al juez municipal de Periana.

UNA MANIFESTACION

Sevilla.—Esta noche se formó una manifestación de personas de ambos sexos, que ostentaban visiblemente lazos negros y llevaban una bandra roja, con la inscripción "No más penas de muerte".

Trató de avanzar por la calle Feria, y le salieron al paso varios guardias de Seguridad, que instaron a los manifestantes a disolverse. Estos simularon hacerlo, rehaciéndose poco después. Los guardias los volvieron a hacer frente, y de la manifestación partió un disparo. Los guardias hicieron varios disparos al aire, que provocaron la consiguiente alarma y la desbandada de los manifestantes. Uno de éstos arrojó en un portal de la calle Castellar, un objeto que recogido por los guardias, resultó ser una pistola recién disparada.

El abanderado de la manifestación se refugió en una casa próxima, donde los guardias le detuvieron, incautándose de la bandera.

UN COMPLICADO EN LOS SUCESOS REVOLUCIONARIS, HERIDO

Oviedo. — Hoy ingresó en el hospital gravemente herido, un individuo llamado Eloy Pello, presentaba un balazo con perforación del intestino, por lo que se teme que fallezca.

El herido lo fué, por lo visto, por la Policía, en las circunstancias siguientes:

Hoy se destacó a Ujo un grupo de agentes mandados por el Comisario de la brigada social, señor Aparicio, para efectuar allí algunas detenciones, entre ellas la de Eloy Pello, al que se supone complicado de importancia en los pasados sucesos.

El detenido era traído en el coche de la Policía a Oviedo, cuando el vehículo atropelló a una niña.

Mientras los agentes se dedicaban a auxiliar a la niña y la trasladaban a la Casa de Socorro, el detenido intentó fugarse.

Los policías le dieron el alto, y como no se detuviera, dispararon sobre él, hiriéndole.

En Madrid se vende EL ADELANTO, en el kiosco de las Calatravas, calle de Alcalá.

AL CERRAR

Desde ayer se libra una gran batalla, en la que los rebeldes llevan la iniciativa del ataque

PARECE QUE EL COMBATE SE DESARROLLA FAVORABLEMENTE PARA LOS REVOLUCIONARIOS

Belgrado.—La prensa yugoeslava anuncia que la situación de las tropas del Gobierno griego parece haber empeorado bastante, no solo en Macedonia, sino también en las islas del Mar Egeo.

Desde ayer a mediodía se está librando una gran batalla, en la que las tropas revolucionarias llevan la iniciativa del ataque y parece que la batalla se desarrolla favorablemente para los revolucionarios.

El cañoneo, cuyo tronar se oía en la frontera búlgarogreca, se oye ahora más al sur.

Los aviones de las fuerzas revolucionarias han bombardeado los edificios oficiales de Salónica.

LAS VENTAJAS DE LOS REVOLUCIONARIOS

Belgrado.—La prensa yugoeslava estima que lo más grave para el Gobierno heleno, es la falta de municiones con que tropieza.

Esto y no el mal tiempo, ha sido el motivo de la pasividad de las fuerzas gubernamentales frente a los revolucionarios.

En efecto, todos los polvorines de Grecia se encuentran en la parte norte y nordeste del país, y por lo tanto, se encuentran en la actualidad en manos de los revolucionarios.

El señor Gil Robles, llegó anoche a Barcelona

EL AUTOMOVIL DE LOS POLICIAS QUE LO ESCOLTABA SUFRIO UN ACCIDENTE

Barcelona.—A las diez y cuarto de la noche llegó a Barcelona, en automóvil, procedente de Madrid, el jefe de la CEDA, don José María Gil Robles, que pasó inmediatamente al hotel donde se hospeda.

Como se sabe, hoy, el señor Gil Robles, marchará hacia las comarcas de Gerona, acompañado de diversos elementos de Acción Popular catalana, para tomar parte en distintos actos políticos y organizar el partido en aquella provincia.

En Martorell, el automóvil de la Dirección general de Seguridad que escoltaba al del señor Gil Robles, patinó en la carretera y fué a chocar contra un árbol.

Los cuatro agentes que ocupaban el vehículo, resultaron, por fortuna, ilesos.

Llega el almirante Diaz-Arias

EN VIAJE DE INSPECCION

Palma de Mallorca.—Al atardecer llegó el destructor "Sánchez Barcaizterai", en el que viajaba el almirante don Pedro Guillermo Diaz - Arias, jefe de la base naval, de Baleares, que realiza una visita de inspección.

Fué cumplimentado a bordo por las autoridades locales.

Un atentado contra el apoderado de una fábrica

EL SUPUESTO ABRESOR ES DETENIDO

Barcelona.—Comunican de Tarrasa que en la calle Federico Soler, cuando el apoderado de la fábrica "Hilaturas Matarí", don Juan Comerana Aimerich, de treinta y siete años, se disponía a abandonar la fábrica, fué agredido a tiros por un sujeto a quien reconoció como un dependiente de la fábrica que fué despedido hace unos meses, por incumplimiento de contrato.

El agresor disparó tres tiros de pistola contra el señor Comerana, sin herirle.

La Guardia civil se personó en el domicilio del denunciado, que se llama Mariano Moya Ballester, el cual ha negado ser el autor del hecho, a pesar de habérsele reconocido.

En su domicilio no se halló ningun arma.

El ministro de la Gobernación, en Córdoba

RECIBE A LOS PERIODISTAS Y FACILITA LAS NOTICIAS DE GOBERNACION

Córdoba.—El ministro de la Gobernación, después de comer, estuvo conferenciando, por teléfono, con el subsecretario de su departamento señor de Pablo Blanco.

A continuación conversó con los periodistas, y refiriéndose a su viaje a esta capital, dijo que no tiene signifiación política alguna, sino que siendo España un país esencialmente agrícola, Córdoba es para él como una antena que le trasmite las sensaciones más directas de las cosas que afectan al agro español.

Me agrada mucho—agregó—pasar unas horas aquí, en contacto con elementos que puedan orientarme acerca de todo ello, que tenga interés para un hombre de Gobierno.

Acerca de la conferencia que había celebrado con el subsecretario de Gobernación, dijo que éste le había manifestado que en Asturias reinaba tranquilidad completa y lo mismo en Cataluña.

Por cierto —añadió— que el señor Pablo Blanco, me ha transmitido la versión exacta del atraco cometido ayer tarde en Barcelona, cuya noticia aparece en los diarios nocturnos en forma que dista mucho de la realidad. No hay el número de heridos que se dice, pues solamente ha resultado con lesiones leves un guardia.

Se ve el deseo de abultar el suceso alejándose de la verdad, y de ahí el que el Gobierno ejerza la censura, pues necesita evitar que se extravíen a la opinión con informaciones tendenciosas.

Terminó manifestando que hoy recibiría en el Gobierno civil a sus amigos, pues aunque el viaje es puramente particular, no quiere privarse del gusto de saludarles.

Parece que el señor Vaquero permanecerá en Córdoba hasta el domingo por la tarde en que emprenderá su regreso a Madrid.

"EL ADELANTO" ES EL PERIODICO DE MAYOR CIRCULACION DE LA PROVINCIA

CINEMATOGRAFICAS

Lo que dura un beso de Marlene Dietrich

César Romero, que aunque joven es modesto, confiesa que no ha llegado a la perfección en el arte de besar con cronómetro.

El joven y apuesto actor cubano, que colabora con Marlene Dietrich en "Carnavalesca", se encontró en un verdadero apuro para poder obedecer las instrucciones harto severas de Josef von Sternberg.

El director le había indicado que debía besar a Marlene por espacio de cuarenta "cuadros" y el desconcertante César tuvo que admitir que al besar a una mujer no se había preocupado nunca de los "cuadros".

Von Sternberg le explicó, con mucha paciencia y sobrados detalles, que cada pie de película tiene diez y seis cuadros o divisiones y que por lo tanto su beso debía durar el tiempo que tardarían en pasar ante el objetivo dos pies y medio de celuloide.

—Ya comprendo—dijo el muchacho—. Pero al reanudar la agradable tarea exclamó: "Avíseme cuando me pase de la raya".

La ballesta aparece en la nueva producción de Cecil B. de Mille

La armería de los estudios Paramount acaba de adquirir quinientas ballestas de las que los ejércitos cristianos usaban en sus combates contra los sarracenos.

Cecil B. DeMille piensa emplearlas en su grandiosa producción "Las Cruzadas" en la que Henry Wilcoxon, Loretta Young, Lan Keith, Katherine DeMille (hija adoptiva del director), Pedro de Córdoba y Alan Hale se encargarán de los principales papeles. La ballesta es un arma de hierro y roble que los cruzados adoptaron en tiempos de Ricardo "Corazón de León".

Una nueva bailarina en el cine

Queenie Smith, famosa bailarina y una de las estrellas de opereta más conocidas de Norteamérica, aparecerá por primera vez ante la cámara en la producción de la Paramount "Mississippi". Bing Crosby, Joan Bennett y Gail Patrick también figuran en el delicioso film cuyo asunto tiene lugar en "Mississippi" estado al sur de los Estados Unidos.

Gracie Allén, de "mamá"

George Burns y Gracie Allén, la graciosa pareja, acaban de llegar a Hollywood para actuar en la comedi de la Paramount "Gana o pierde". Con ellos venía una preciosa chiquita de cuatro meses que los actores adoptaron recientemente y a quien pusieron por nombre Sandra Jean Burns Allén.

"Tres lanceros de bengala"

Paramount, la firma que cuenta en su haber con records espectaculares, como "Los diez mandamientos", "Beau Geste", "Chang", "El signo de la cruz", "Cleopatra", "Capricho imperial" y tantísimas otras obras maestras cuya lista sería interminable, acaba de ofrecer a los espectadores del mundo el más grandioso de los films que jamás ha salido de los estudios Paramount en veinticinco años de actividad con que cuenta tan famosa firma.

Esta película, llamada a obtener un éxito sin precedente, se titula "Tres lanceros de bengala". De su importancia dará idea el hecho de que empezó a prepararse hace cinco años y se ha estado trabajando en ella activamente por espacio de tres. No se recuerda nunca tan largo período de actividad para llevar a cabo un film. Es el más costoso jamás filmado y su rodaje ha tardado más de un año en llevarse a feliz término. En la filmación de exteriores se invirtieron cerca de dos años. En las escenas al aire libre que comporta, aparecen paisajes de insospechada belleza y cuadros de grandeza espectacular jamás captada por la lente.

"Tres lanceros de bengala" se presentó hace cuatro meses en Nueva York y continúa llevando millares de espectadores al teatro Paramount Theatre.

La actualidad de "Espigas de oro"

Cuando una película posee además de una gran belleza de tema, una perfecta realización y una interpretación primorosa, un asunto de los que verdaderamente figuran en primera línea de la actualidad de un país, puede darse por seguro que interesará y aún apasionará a los públicos que acudan a visionarla.

Tal es el caso de "Espigas de Oro", film Paramount que en breve se estrenará. Realizado en América en uno de los momentos más transcendentales para la política económica del país; en aquel momento en que la especulación que en los centros bursátiles y de contratación se hacía en torno al trigo de los campos amenazaba a arruinar la agricultura de los Estados Unidos, tuvoa esta producción una resonancia enorme y todos—ciudadanos como campesinos—quisieron admirarla, encontrando en ella el eco de su propio problema.

Es casual y curiosa la circunstancia de que "Espigas de Oro" venga a estrenarse en España en momentos en que también preocupa enormemente al país la cuestión de los trigueros, poniendo el asunto de este film en primerísimo plano de la actualidad nacional. He aquí por que "Espigas de Oro" no puede dejar de tener un éxito rotundo de interés y aún de apasionamiento, como por otra parte merece por la feliz interpretación en que intervienen Chester Morris, Richard Arlen, Genevieve Tobin, Roscoe Ates y Julie Haydon, así como por su magnífica dirección y realización verdaderamente acertada y primorosa.

"Identidad desconocida" y sus misterios

Las paredes de una clínica de urgencia ocultan, en una gran ciudad, insospechados misterios y dramas que serían tachados de inverosímiles si fuesen llevados al teatro. Es uno de estos casos, arrancado de la vida real, el que se ha llevado a la pantalla en la película titulada "Identidad desconocida", que Paramount realizó en sus estudios de Hollywood no hace mucho, con todos los honores.

El secreto que rodea la vida de una mujer que permanece, en uno de esos lugares, sin recobrar el conocimiento durante tres días y tres noches, llega a ser la obsesión del hombre que durante este tiempo permanece a su cabecera, que tiene en sus manos la vida de la joven, que llega a enamorarse de ella... y no conoce de su amada sino unos datos fríos, mudos, hostiles: el número del lecho, el peso, la medida... Con tan original asunto el gran director, Alexander Hall, en colaboración con Georges Sommes, han tramado un film de tanto interés como emoción, en cuya interpretación sobresalen James Dunn, Gloria Stuart, David Manners, William Harrigan, Shirley Grey y Jack La Rue, principales artistas que figuran en un reparto todo de primera calidad, obteniendo un conjunto perfecto en un film de enorme emoción. "Identidad descoocida" es un film Paramount de asunto conmovedor e intrigante que gustará a todos los públicos.

Mae Uest aparece e ntraje de actualidad

Mae West deja de lado, una vez más, los trajes de época. La cimbreante rubia realzará sus admiradas líneas con creaciones de la última moda en "Ahora soy una dama", película de la Paramount cuya producción ha empezado recientemente.

Su primera película, "Noche tras noche", nos dejó ver a Mae West vestida a la última moda, pero su segunda, que se desarrollaba en un ambiente fin de siglo, la obligó a exhibirse con trajes de larga cola y los sombreros de abundantes plumas que en dicha época habían causado verdadero furor.

"Ahora soy una dama" es una comedia moderna que empieza en un pueblecito, continúa en Buenos Aires y termina en Boston... ciudad de los puritanos. Y, al igual que en su tercera producción, "No soy un ángel", la encantadora Mae West aparecerá con la indumentaria de nuestros días.

—Los trajes modernos—dice—son tan interesantes como los del siglo pasado. En cuanto a elegancia, eso depende de quien se los pone.

Charles Boyer actuará con Claudette Colbert

Charles Boyer, el famoso y gran astro francés, ha sido contratado por la Paramount para tomar parte en el próximo film de Claudette Colbert, titulado "Mundos privados". Su esposa, la gentil Pat Patterson, asegura que Charles es el mejor actor-marido del mundo.

Cifesa inicia la edición de sus grandes producciones con "Rumbo al Cairo", dirigida por Benito Perojo

La producción nacional está ya en vísperas de alcanzar, en calidad y cantidad, la importancia que durante muchos años han venido desencadenando todos los cinematografistas españoles. Cifesa va a acometer, como es sabido, la edición de nueve grandes películas, netamente españolas. La primera de ellas será "Rumbo al Cairo", la cual comenzará a rodarse dentro de muy pocos días. Para "Rumbo al Cairo" ha sido contratado Benito Perojo, quien hará, además, otros tres films para la importante marca. Cifesa, al contratar a Perojo, ha tenido un singular acierto, que pone de relieve una vez más el decidido propósito de esta productora de no regatear sacrificios para que sus films puedan parangonarsecon los más perfectos del extranjero.

"Rumbo al Cairo" será realizado sobre un argumento del brillante periodista Alfredo Miralles. El diálogo ha sido confiado a un auténtico maestro en estos menesteres: Edgar Neville. El joven escritor humorista, cuyos diálogos de "El presidio", "La traviesa molinera" y otros films tanto llamaron la atención, está escribiendo para "Rumbo al Cairo" el diálogo más ágil y perfecto de toda su carrera.

Por si fuera poco, la música es original del maestro Jacinto Guerrero y los intérpretes son la incomparable Antoñita Colomé, que en tan poco tiempo se ha colocado a la vanguardia de nuestras "estrellas"; el graciosísimo Miguel Ligero y el galán Ricardo Núñez.

EL ADELANTO cuenta con un cuadro de colaboración, nacional y extranjera, de más de treinta firmas de reconocido prestigio en la política, en la literatura, en la sociología, en las finanzas y en los deportes

Universidad de Salamanca 2017

Actualidad agrícola

CON DEMASIADA LENTITUD

Podíamos reflejar en la impresión de la semana anterior—porque había motivos tangibles para ella—una nota optimista. Aconteció que algunos fabricantes, necesitados de materia prima, tuvieron que decidirse a comprar unas docenas de vagones; pero, una vez abastecidos, el mercado triguero ha tornado a la situación de calma. No es que dejen de hacerse operaciones, ya que diariamente interviene en nuevos ajustes la Junta de contratación. Tales ajustes resultan en volumen pequeño para las necesidades del mercado, y es que todavía, la mayor parte de los molturadores, persisten en su abstención. Para otras regiones consumidoras, especialmente para Cataluña, sale muy poco trigo. El hecho es explicable porque hay otras procedencias en las que pueden adquirirlo a precios más ventajosos. Dificilmente, de no cambiar mucho las circunstancias, los compradores barceloneses han de llegar a las paneras castellanas, porque tienen más cerca las aragonesas y cotizaciones más baratas en las de Extremadura, por ejemplo.

Los harineros no pueden establecer competencia con los productos similares de otras zonas que logran la materia prima a precios por bajo de la tasa. Y así, en tales circunstancias de conjunto, es perfectamente explicable y natural lo que sucede. La realidad de las cosas hay que buscarla en la órbita de las mismas realidades.

Estamos esperando, en todo el tiempo transcurrido de la campaña actual, el hecho que haga cambiar radicalmente la situación mercantil triguera-harinera. El ministro de Agricultura tiene en su mano la aplicación de la ley de Autorizaciones. Ha sido ya hecha pública la orden que se refiere a las primas de bonificación a los tenedores de granos que retengan sus existencias en los almacenes. Veremos cómo influye esa retención en la marcha de los negocios. Hay que hacer notar de nuevo que entre ensayos y tanteos muy bien intencionados, se aproxima el final de la campaña mercantil. A fines de Junio hay ya trigos nuevos en algunas zonas adelantadas de Andalucía y Extremadura baja.

El domingo próximo se celebrará en Valladolid una Asamblea triguera, organizada por los elementos de la CEDA y a la que concurrirá el señor ministro de Agricultura, quien hablará de su actuación y de los proyectos a muchos labradores que se reunirán en el teatro Calderón de la Barca. En el mismo día pronunciará en Palencia una conferencia ante otros núcleos de labradores castellanos. Hay interés por oir al señor Jiménez Fernández, y los labradores deben aprovechar la oportunidad de exponer ante el mismo el criterio que les dicta la experiencia de los hechos y las soluciones que la realidad les aconseje como más prácticas. Es decir: que hay que acabar con las soluciones ideadas desde la "Gaceta" para que formen en su colección, para extraerlas de las realidades y que lleven el sello de su verdadera eficacia.

JUAN DEL AGRO

Los productos del campo

SITUACION ACTUAL DE SUS MERCADOS

Impresiones de la semana

El tiempo.—Ha sido seco y ventoso durante la semana. Y convendría que cambiase para que se tuvieran nuevas lluvias, que han sido escasas en estas comarcas.

Los mercados de trigos.—Aunque se opera a diario en la Junta de contratación, el volumen de compras ha disminuído con relación a la semana anterior. No hay que decir que rigen los precios oficiales de tasa, según el peso específico de los granos y ya se sabe que la mínima que corresponde desde primero del corriente mes, es de 52 pesetas por el quintal.

En los mercados aragoneses se va consolidando la situación de firmeza, pero tampoco hay puñetazos por hacerse con las mercancías. En Barcelona compran despacio y los mercados andaluces bastante más animados.

Harinas y salvados.—Demanda muy pequeña en harinas y bastante solicitados y firmes los salvados, cuyas existencias son, naturalmente escasas. Cotizan en esta plaza: harinas selectas, a 65 pesetas; extras, a 63; integrales, a 62; salvados tercerillas, de 36 a 43; cuartas, de 30 a 32; comidillas, de 30 a 31; anchos de bolsa, a 35, todo por 100 kilogramos, con saco y sobre vagón origen.

Precios estacionarios y poco movimiento en Aragón con estos precios medios: fuerzas superiores, a 67 pesetas; ídem corrientes, a 65; entrefuertes, a 62; blancas, de 60 a 62.

Centeno.—Continúa poco demandado este grano y lo ofrecen sus tenedores entre 32 y 33 pesetas quintal, sin saco y en origen, según calidades.

Cereales de pienso.—Siguen flojas las algarrobas y regularmente demandados y con precios sostenidos los granos de esta sección. Las cebadas del país, solicitan de 31 a 33 pesetas, según clases; las avenas, a 30,50; las algarrobas, en Medina del Campo y estaciones inmediatas, a 37; yeros, en línea de Ariza, a 37, todo por quintal métrico, sin envase y en mercados de procedencia.

Ganados.—Ayer fué inaugurada la seria-mercado mensual de ganados, organizada por el Ayuntamiento de esta capital. Hubo precios abundantes, aunque de escasa cuantía y bastante concurrencia de ganado, sobre todo vacuno. Rigieron estos precios medios: caballos de 700 a 750 pesetas cabeza; mulas, a 2.000 pesetas; asnos, a 150; bueyes, a 900; vacas, a 700; terneras, a 350 pesetas; ovejas, a 40; cerdos, a 24,50 pesetas la arroba en vivo; cerdos al destete, de 40 a 60 pesetas.

El vacuno para degüello fué comprado en su totalidad.

Maíz.—En Aragón con situación muy variada según las localidades. Se vende el del país entre 36 y 38 pesetas el quintal, sobre vagón origen o almacenes de la capital; en Lérida, a 39; en Barcelona, a 42 el leridense, a 43 el andaluz y a 44,50 el plata; en Valencia, a 38 el blanco y a 39,50 el amarillo; en Andalucía, a 38,50 rojo y de 40 a 41 el amarillo.

Alfalfa.—En Zaragoza si el tiempo favorece, está próximo un excelente primer corte. Por eso flojean un poco los precios, que son de 16,50 a 17 empacada corriente sobre vagón; 12 sin empacar y 14 superior puesta en vaquería.

Aceites.—Mercado pesado y estacionado por falta de exportación.

En Aragón los precios medios son: selectos medio grado, a 26,50 pesetas los 15 kilogramos; primeras de un grado, a 25,75; segundas buenos, de 2 grados, a 25; corrientes hasta cuatro grados, a 23,75; endebles hasta 8 grados, a 22,50.

En Cataluña un poco más animación en el mercado tortosino. Cotizan: selectos Borjas blancas y Urgell, a 27 pesetas los 15 kilogramos; primeras, a 26; finos de Aragón, a 26,50; primeras, a 25,50; comarca, primeras, a 24,50; segundas, a 23,50; flojos, a 22. El mercado manchego regularmente activo. Refinados de 73 a 76 reales arroba; promeras, a 71; de dos grados, a 69; de tres grados, a 67.

En Andalucía alguna flojedad. El topo regulador de tres grados se paga entre 68 y 68,50 reales arroba.

Mercado de Barcelona

Abonos

Por partida de vagón completo.

Superfosfato de Hueso 18/20 por 100 ácido fosfórico y ½ ázoe, a 17 pesetas.

Superfosfato de Cal 18/20 por 100 ácido fosfórico solubre, 13,50.

Superfosfato de Cal 16/18 por 100 ácido fosfórico solubre, 12,50.

Superfosfato de Cal 13/15 por 100 ácido fosfórico solubre, 11,65.

Sulfato de Amoníaco 20/21 por 100 ázoe, a 27,50.

Nitrato de Sosa 15/16 por 100 ázoe, a 27,50.

Nitrato de Cal 15/16 por 100 ázoe y 28 por 100 de cal, 26,50.

Sulfato de Potasa 90/92 por 100 equivalente a 49/50 por 100 potasa pura, a 34.

Cloruro de potasa 80/85 por 100 equivalente a 50/51 por 100 potasa pura, a 28.

FABRICA DE CAMAS - SAN JUSTO, 14 - Tel. 2031

Sucursal de Valverde, 1.-Madrid

Sulfato de Hierro en grano, 12,50

Sulfato de Hierro en polvo, a 13.

Materia orgánica córnea natural 10/11 por 100 ázoe y 2/3 por 100 de ácido fosfórico, 38.

Guano "Sant Jordi" número 1, 7/8 por 100 ázoe, a 9/ por 100 ácido fosfórico y 5/6 por 100 potasa, por saco de 70 kilos, a 21.

Guano "San Jordi" número 2, 5/6 por 100 ázoe, 6/7 por 100 ácido fosfórico y 2/3 por 100 potasa, por saco de 70 kilos, a 19.

Abono orgánico "Sant Jordi", 3/4 por 100 nitrógeno orgánico y 5/6 por 100 ácido fosfórico total.

Los superfosfatos sobre vagón Badalona o Mongat.

Aceite de oliva

Corriente bueno, a 197,50 pesetas los 100 kilos.

Idem superior, a 174.

Clase fina, a 192.

Idem extra, a 265.

Mercado encalmado.

Llegadas en la estación del Morrot 6 vagones de aceite andaluz y 12 del país.

Por mar entraron 850 bidones de aceite andaluz y 58 del país.

En camiones entraron 110 bidones de aceite del país.

En camionetas entraron 110 bidones de aceite del país.

Aceite de orujo

De color verde 1.ª, a 126.

Idem, ídem 2.ª, de 120 a 122.

Amarillo 1.ª, a 140.

(Sin envases).

Orujo baja acidez, 128 130 pesetas 100 kilos, estación Barcelona.

LANAS

Cotizaciones medias aproximadas de las lanas españolas, lavadas a fondo.

Blancas, primera

Merina superior (trashumante), a 9,50.

Merina corriente (estante), a 9.

Merina inferior, a 8,25.

Entrefina fina superior, a 8,25.

Entrefina corriente, a 7,25.

Entrefina inferior, a 6,50.

Ordinaria, a 5,25.

Churra, a 4,25.

Primeras, peinado

Merina superior (trashumante), a 12.

Merina corriente (estante), a 11,25.

Merina inferior, a 10,50.

Entrefina fina superior, a 10,25.

Entrefina corriente, a 9,75.

Entrefina inferior, a 8,50.

Blancas, segundas

Merina superior (trashumante), a 7,75.

Merina corriente (estante), a 7,25.

Merina inferior, a 7.

Entrefina fina superior, a 6,25.

Entrefina corriente, a 5,75.

Entrefina inferior, a 5,25.

Blancas, garras

Merina, a 6.

Entrefina, a 5.

Pardas, primera

Merina, a 7.

Entrefina superior, a 6,50.

Entrefina corriente, a 5,50.

Entrefina roya, a 6.

Entrefina inferior, a 4,50.

Pardas, peinado

Merina, a 9,25.

Entrefina superior, a 8,75.

Entrefina corriente, a 7,75.

Entrefina roya, a 8,25.

Entrefina inferior, a 6,50.

Pardas, segundas

Merina, a 6.

Entrefina superior, a 5,50.

Entrefina corriente, a 4,50.

Entrefina roya, a 5.

Entrefina inferior, a 4,25.

Merinas, garras, a 4,25.

Entrefinas idem, a 3,75.

Mercado animado.

JUAN DE TABARA

Valladolid, 8 de Marzo.

CASA, en San Justo, 33, vendo o cambio por otra que tenga jardín. Informes, en la misma. 4-3

"EL ADELANTO" EN GUIJUELO

Notas del Carnaval

Con un tiempo espléndido se han celebrado las fiestas de Carnaval sin anotar nada de particular en el desfile por el paseo.

No se ha visto ningún disfraz ni comparsas que otros años han dado la nota más alegre de estos días; en cambio el paseo resultó animadísimo.

Puede asegurarse que el Carnaval quedará reducido a los salones donde se han celebrado con excelentes orquestas animadísimos bailes con abundancia de disfraces.

El salón de don Ramón Torres, alumbrado espléndidamente, fué insuficiente para tanto público como deseaba presenciar los bailes, que se han celebrado, al igual que en los demás salones, dentro del más perfecto orden.

En la sociedad "Recreo las Delicias" ha actuado la orquesta del Liceo Andaluz, de Madrid, compuesta por el maestro pianista, don José Luis Navarro; violín, don Enrique Serma; saxofón, don Luis Larruga; bandoneón, don Juan Ramos, y "jazz", don Rafael Martín, cuya actuación ha dejado muy complacida a la sociedad.

El programa anunciador de las fiestas, con los muchos regalos y concursos, ha sido cumplido, habiendo sido otorgado el premio de cinco pesetas a la cara peor pintada, al joven Honorio Manzano.

El concurso del vestido de cuatro pesetas fué ganado por las bellas señoritas Conchita Fernández, como primer premio, consistente en un estuche perfumería, y una pulsera para la señorita Antonia Hernández.

Se presentaron a este original concurso, además de las mencionadas, las gentiles jovencitas Ildefonsa Nieto, Teresa Pérez, Pepa Sánchez y Margarita Gómez.

Fué nombrada "Miss Carnaval 1935", la simpática y bella señorita Matilde Domínguez, siéndole impuesta la banda por la directiva de la sociedad.

Para el próximo domingo se celebrará el anunciado baile de resistencia.

Pocos años como éste se han celebrado los bailes en el Casino de Guijuelo con el esplendor y animación que el presente, pues aunque han terminado a las tres de la mañana no ha decaído ni un sólo instante la alegría, habiendo visto bellas señoritas de la localidad y forasteras, asistiendo igualmente distinguidas familias.

Nos hemos propuesto no publicar nombres por no hacer extensa nuestra reseña y al mismo tiempo porque siendo fácil omitir alguno, deseo quedar bien con todos.

Lo que no quiero silenciar es la brillantez habida en el baile infantil del Casino, al que asistieron más de un centenar de niños luciendo vistosos disfraces. Alicia Vasallo, de "dama antigua"; María Rodilla, arleguín; Jerónima Amores Manzano, época Carlos V; Blanca y Nieves Bautista, floritas; Encarnación Alvarez, dama artigua; Filiberto, Juan Antonio, José y Alicia Rodríguez, de pierrot los tres primeros y volera la última; Herminio Sánchez, pierrot; María González, argentina; Avelina Sánchez y Consuelo Gómez, manto de Manila; Conchita Guevara, andaluza; José Domínguez y Manuel González, pierrot; María Isabel y José Manuel Martín Lostán, dama Luis XVI y paje; Raquel Hernández, mantón; Cándida González, mantón; Juan Bautista Martín, batallón infantil, y Horacio Vasallo, de paje.

La tarde se deslizó alegre, bailando sin cesar los pequeñuelos. La directiva obsequió a los niños con cajitas de caramelos. La orquesta "Pedraz", de Béjar, ha dejado tan buena impresión que es fácil podamos oirla de nuevo el próximo domingo.

El buen tiempo a animado a que pequeños, mozos y casados se hayan divertido, y en este último escalafón que se lo pregunten a don Fernando Juanes, don Filiberto Rodríguez, al señor del Barco y a...

ARCOS

Guijuelo, 7-II-935.

Desde Barco de Avila

NOTAS CARNAVALERAS

Hizo su aparición Momo. Y, por cierto este año, con alguna solemnidad extraordinaria.

Este detalle que destacamos, se refiere exclusivamente, al gusto y al tacto exquisito con que han sabido organizar los espectáculos, la empresa del Teatro de la Unión y Café Central y la junta directiva del Centro de Cultura, cada parte en sus respectivos salones.

El Centro de Cultura, engalanó sus salones con multitud de guirnaldas variadas y otros adornos de magnífico efecto. Además, instaló infinidad de luces de diversos colores, dando todo ello un matiz espléndido de suntuosidad.

Y, por si esto fuera poco, contrató a la soberbia orquesta del "Bar Regio", de Madrid, para los bailes de los tres días de Carnaval.

El éxito de la organización ha sido rotundo y los actos celebrados, han respondido al esfuerzo de la entidad.

En la tarde del lunes, se celebró el baile infantil, distribuyéndose a los niños ricas y lujosas cajas de confituras variada.

En lo restantes días de Carnaval los bailes duraron hasta bien entrada la madrugada.

En la tarde del martes, la orquesta obsequió a los socios con un selecto concierto, que cautivó al auditorio. Entre las obras interpretadas, figuraron "La Verbena de la Paloma" y "La linda tapada"

Los disfraces, muchos y muy diversos, a tono, con las excentricidades de Momo.

El teatro de la Unión, fué profusamente engalanado e iluminado con evidente buen gusto, celebrándose grandes bailes, que fueron amenizados por la brillante Banda Municipal, que ha actuado con gran acierto y presentado nuevo y precioso repertorio.

En la tarde del domingo, el paseo del Concejil se vió concurridísimo, contribuyendo a ello las excelencias del tiempo y el concierto de la Banda Municipal. El lunes y martes, la fiesta tuvo lugar en la Plaza de la República, pues las condiciones atmosféricas no eran lo favorables que el día anterior.

Por las calles se vieron multitud de disfraces que llamaron la atención poderosamente.

RESFLO

El Carnaval en Tordillos

Con un tiempo verdaderamente primaveral y con gran afluencia de forasteros de los pueblos limítrofes, se han celebrado en este pintoresco pueblo, las tradicionales y simpáticas fiestas de Carnaval, que han revestido este año un esplendor y animación inusitada.

Durante los tres días que duraron dichas fiestas, las calles han estado completamente abarrotadas de público, siendo en algunas de ellas el tránsito bastante difícil.

En algunas vías, era tal el desfile de público, máscaras, señoritas vestidas con trajes regionales y alguna que otra carroza, que en vez del Carnaval de un pueblo, parecía el paseo carnavalesco de una capital.

Máscaras y no máscaras, formaban una gran masa humana, que anhelante de divertirse, circulaba por dichas vías, en medio de gran griterío y bullicio y bajo un techo de vivos y múltiples colores, formado por infinidad de serpentinas.

El culto a Tersípcore ha sido rendido con gran animación durante los tres días, y casi sin interrupción, en los salones de la localidad y en la plaza pública; presentando todos los bailes un grandioso aspecto, por la enorme alegría y concurrencia que han tenido en todo momento, y por la belleza de las señoritas que en ellos había; la cual era aumentada por los preciosos trajes, que con gracia sin igual lucían.

Con estas líneas, puede darse cuenta el lector, cómo han transcurrido los carnavales en este pueblo. Y ahora para terminar, nombraré alguna de las personas, que por sus disfraces llamaron la atención del público y dieron belleza a la fiesta.

La señorita Micaela Ciudad, vestía un precioso traje de charra, que contrastaba admirablemente con su angelical belleza.

La pareja formada por la monísima señorita Pepita Ciudad y el joven Jesús Hernández, lucieron con gracia encantadora el traje charro que vestían, montados sobre un hermoso caballo.

Los jóvenes Moisés Celador y Luis Mendo, pasearon vestidos de máscaras sobre sus bicicletas adornadas de manera original.

El joven Cesáreo Ciudad, paseó por las calles montado sobre un hermoso novillo, lo cual arrancó grandes aplausos del público que lo presenció.

Las señoritas Margarita, Piedad y Mercedes, con los jóvenes Pascual, Florencio, Ricardo, Jerónimo, Salvador, José, Manuel Mateo y Damián, simularon intachablemente una cuadrilla de gitanos, que al no conocerlos, se les habría confundido con los castizos de Triana.

También fué representada por varios jóvenes, una corrida de toros que resultó admirablemente.

Pero lo que más llamó la atención del numeroso público que llenaba las calles, fué una carroza primorosamente vestida, que representaba las "Espigadoras". La ocupaban las encantadoras señoritas, Feliciana García, Pilar Herrero, Manuela Merina y Carmen Gómez con los jóvenes Gregorio García, José Salinero, Félix García, José A. Ciudad, Bernardo Barba y Manuel Herrero. Recorrieron varias calles del pueblo, entre la admiración del público y cantando la canción de las "Espigadoras" de una manera maestra y admirable.

Hace bastantes años que no se celebraba el Carnaval en este pueblo, con tanta animación, esplendor y regocijo... ¡Que sea siempre así!

El miércoles

El día 6, miércoles de Ceniza, los jóvenes que en los días del Carnaval simularon la cuadrilla de gitanos, celebraron el entierro de la "sardina", que resultó un acto simpático, siendo del gusto del público que lo presenció. Y como en Carnaval todo pasa, consumado éste, se celebró un baile público, que tuvo la misma animación que los anteriores.

M.

He aquí un barómetro y ¡maldita la falta que hace!

No corte nunca sus callos exponiéndose al peligro de sufrir una infección en la sangre, toda vez que puede usted librarse incluso de los más rebeldes, de una manera rápida, segura y sin dolor alguno. Para ello basta sencillamente sumergir los pies en agua caliente a la que se haya adicionado un puñado de Saltratos Rodell. Estas sales altamente medicamentosas penetran hasta la raíz de los callos, haciendo que inmediatamente desaparezca el dolor, y al mismo tiempo los reblandece a tal punto que es fácil extirparlos de cuajo simplemente con los dedos. El oxígeno que desprende este lechoso y saltratado baño, suprime al instante la quemazón de los pies sensibles y fatigados. Los juanetes se curan asimismo rápidamente y la hinchazón desaparece en forma tal que podrán calzarse con toda comodidad zapatos de más reducidas dimensiones, resultando el andar un verdadero placer. Pida hoy mismo a su farmacéutico, Saltratos Rodell. Se recomiendan y venden a un precio módico en todas las Farmacias, Droguerías, Perfumerías y Centros de Específicos.

J. MORIÑIGO

De la Maternidad y Beneficencia Municipal de Madrid. - Ginecólogo del Hospital de la Santísima Trinidad

MATRIZ Y PARTOS

Corrales de Monroy, 3. De 11 a 1 y de 4 a 6. Teléfono 1743

CAFETERAS ELECTRICAS

SOLAC

Familiares y para bares

Aparatos de calefacción, planchas hornillos, estufas SOLAUN, etc.

EIBAR (Guipúzcoa)

Apartado 11

Agente para Salamanca:

DON ANGEL PEREZ

Pozo Hilera, 34

Hotel Restaurant "GRANJA DOREE,,

CAFE-CERVECERIA. Teléfono 1340

BODAS, BANQUETES Y LUNCHS -- CONSULTEN PRECIOS

MUTUAL DEL YELTES

CUADRO DE CONSULTAS EN LA CENTRAL DURANTE EL MES DE MARZO, DE TRES A SEIS DE LA TARDE

Día 7.—Medicina general: Don José Pérez y don Juan Luengo.
Día 8.—Ojos: Doctor Bellido. Garganta, nariz y oídos, doctor Infante.
Día 9.—Medicina general: Don Desiderio Bernal y don Egberto Gallego.
Día 11.—Boca (Odontología): Don Santiago Cortés Merás.
Día 12.—Medicina general: Don Francisco Sáinz y don Cesáreo Blanco.
Día 14.—Medicina general: Don Juan Laá y don Emilio Rodríguez.
Día 15.—Garganta, nariz y oídos: Doctor Infante. Ojos: Doctor Bellido.
Día 16.—Medicina general: Don Luis S. Abarca y don Melchor Moro.
Día 18.—Boca (Odontología): Don Santiago Cortés Merás.
Día 21.—Medicina general: Don Manuel A. Sousa y don Ignacio A. Inestal.
Día 22.—Ojos: Doctor Bellido. Garganta, nariz y oídos, doctor Infante.
Día 23.—Medicina general: Don Julián Pierna y don Emilio G. Vaquero.
Día 25.—Boca (Odontología): Don Santiago Cortés Merás.
Día 26.—Medicina general: Don Luis Palomo y don Isidoro Nieto.
Día 28.—Medicina general: Don Juan Luengo y don José Pérez.
Día 29.—Garganta, nariz y oídos: Doctor Infante. Ojos, doctor Bellido.
Día 30.—Medicina general: Don Egberto Gallego y don Desiderio Bernal.

Además pasarán consulta en sus clínicas particulares de Salamanca, todos los días no festivos, de Obstetricia y Ginecología, el doctor Pérez Martín, calle de San Justo, número 30, y de Cirugía general, el doctor Beltrán de Heredia, Plaza de San Juan de Sahagún, número 4.

HOTEL METROPOLITANO

MADRID

Se ha hecho cargo de la cocina el ex-jefe del Palace, señor Langueran. Almuerzos a 6 pesetas con langosta

NOTICIAS

Durante unas excavaciones en los alrededores de la ciudad de Azof (Rusia), han sido encontradas las puertas genovesas de la antigua fortaleza de Azof, que servía de centro comercial para el tráfico entre Asia y Europa en el siglo XI. La colonia de comerciantes genoveses y venecianos de lana en Azof, duró hasta el principio de la dominación turca sobre el Mar Negro y el Mar de Azof.

ENFERMEDADES DE LA BOCA Y DIENTES

LUDEÑA HIJO

ODONTOLOGO

Consulta de 10 a 2 y de 4 a 7

PLAZA MAYOR, 10

Teléfono 1158

Dr. H. ESTEVEZ

PULMON Y CORAZON

Rayos X Electrocardiografía

Consulta de 12 a 2 y de 3 a 5

Doctor Riesco, 38, 2.º, derecha

(Plazuela del Liceo)

Dicen de París que gracias al apoyo del Duce, los parisinos podrán admirar en Mayo próximo, en el Petit Palais, unas 300 obras de arte; dibujos, esculturas y pinturas de los siglos XII al XVIII, y en Jeu de Daume, las obras de los últimos siglos.

Se espera que esta exposición superará en importancia la que se celebró en Londres en 1930 y a la que acudieron 650.000 visitantes.

El Dr. Población

Catedrático de la Facultad de Medicina

ha trasladado su domicilio a ABASCAL, 24, 1.º, IZQUIERDA MADRID

Pasará consulta en su Sanatorio de Salamanca, los días 10 y 11 de Marzo

A. CASTAÑO

MEDICO DENTISTA

Consulta de diez a una y de cuatro a siete. Quintana, 5 y 7, principal

Sir Malcom Campbell, recordman mundial de velocidad en automóvil, corría, hace pocos días, en la playa de Daytona (Estados Unidos).

Su coche, "El Pájaro Azul", logró pasar ya de los 444 kilómetros por hora, ante cincuenta mil espectadores, vibrantes de entusiasmo, oprimidos por la angustia. De pronto, cuando la velocidad había disminuído rápidamente a 254 kilómetros por hora, el "capot" del coche, calentado al rojo blanco por la temperatura del motor, se desprendió y fué a colocarse ante Campbell.

Al llegar al extremo meridional de la pista, el auto se detuvo, y los mecánicos se precipitaron sobre el bólido. Campbell quiso continuar. Se reparó como se pudo la avería y el gran campeón emprendió de nuevo la marcha.

Pero, cuando intentaba efectuar en sentido inverso el mismo recorrido, de nuevo toda la parte delantera de "El Pájaro Azul" se fundió y torció por efecto del calor.

Ondulación permanente, 6 ptas.

Con toda garantía la conseguirá, únicamente, sin engaños ni reclamos, en la gran peluquería de señoras LA YANKEE, peluquería predilecta por su público selecto, preciosos peinados para bailes, todas las semanas nuevos modelos. Esta casa es atendida por señoritas especializadas completamente en esta industria, la casa que menos detiene al público, por ser personal todo competente, y la que en sus precios ninguna otra casa podrá competir, todos los trabajos garantizados. Ondulación Permanente, 6 pesetas; Marcel, 1 peseta, y al Agua, 2 pesetas, manicura, etcétera.

Peluquería de Señoras LA YANKEE

Doctor Riesco, número 31, 2.º piso. Al lado del Armuñés. Frente al teatro Liceo 2-2

¿QUEREIS EDIFICAR BARATO? Comprad parcelas de terreno desde cuatro pesetas en adelante el metro, con agua y calles. Vedlo y os convenceréis, no pierdan esta ocasión. Informarán, en el Barrio Vidal detrás de la Bombilla, pasando la vía.

DINERO al 5 por 100 facilita la COOPERATIVA DE LA PROPIEDAD, para adquirir, ampliar y construir viviendas, compras de tierras, auxilios y otras operaciones. Grandes facilidades de pagos. Informará su Gestor, señor Tetilla, Calzada de Toro, calle A, número 6, Salamanca. 3-3

TEATRO BRETON - SALAMANCA

SE VENDE en inmejorables condiciones de valor y plazo.-Informes: CARLOS MORENO, — Doctor Riesco, 35.-Teléfono 1829 —

Universidad de Salamanca 2017

LA TEMPERATURA QUE HIZO AYER
Barómetro, 693 8. **Sombra;** 10,0. **Mínima;** —2 8 **Seco;** 7 4. **Húmedo;** 2,0. **Viento;** E. — **fuerza;** 0. **Cielo;** despejado **Tiempo;** variable. **Lluvia de ayer;** 0,0

El Adelanto

DIARIO DE LA MAÑANA

EL DIA DE MAÑANA
Sol: 6,36; pas. mer. 12,25; pón. 18,15. Luna: pas. mer. 16,53. C. creciente: el día 12
MARZO 10 Domingo
I de Cuaresma. Santos Cayo, Alejandro, Victor, Dionisio y Cipriano, mrs.

Carta de Francia

LA ESTRECHA UNION DE INGLATERRA Y FRANCIA

La cohesión entre Inglaterra y Francia aumenta por momentos. Antes de marchar a Berlín, Sir John Simón va a ponerse de acuerdo con M. Laval. Los temas a tocar en las entrevistas de Berlín por el ministro británico, son objeto de mutuo examen en París. La propia cuestión de Abisinia, aunque no se haya dado estado público, es objeto de examen entre Inglaterra y Francia. Las actividades de M. Laval son estos días muy intensas con motivo de la llegada de sir John Simón.

El ministro británico va a dar en París una conferencia bajo los auspicios del gran diario "Le Temps". Este acto lo presidirá M. Laval o M. Flandin. Esto mismo corrobora la impresión general de esta estrechez, cada vez mayor, de relaciones entre Inglaterra y Francia. Además toda la tarea política internacional de ambos países a realizar durante el próximo mes de Marzo, tendrá efecto bajo un perfecto acuerdo y un estudio minucioso de todas las cuestiones. Los escasos rozamientos que aparecían se han limado con extraordinaria habilidad y buena voluntad. Los intereses de Francia y de Inglaterra van aparejándose de tal modo en estos últimos tiempos, que se hace indispensable esta política de transigencia y acuerdo que ahora realizan los primeros ministros de los dos Gobiernos.

Hay, sin embargo, una cosa que preocupa a estos dos pueblos de uno y otro lado del canal de la Mancha: la actitud de China ante la presión japonesa. China va a desistir de su enfrentamiento con los nipones y hasta va a aceptar un empréstito del Japón. Todavía no ha trascendido mucho el hecho, pero tanto a Inglaterra como a Francia, ha de producir un jusificado motivo la alarma que pronto se traducirá en proyectos de una nueva política en el Extremo Oriente, que posiblemente afectará al Pacto Oriental con la URSS.

Dada la buena inteligencia francoinglesa este nuevo problema no constituirá ningún motivo de discordia entre Inglaterra y Francia.

LOPEZ GRINDA

París, Marzo de 1935.

(Prohibida la reproducción).

ANOCHE, EN EL TEATRO BRETON

HOMENAJE A LA UNIVERSIDAD TRADICIONAL ESPAÑOLA

Un discurso de don Víctor Pradera

A las siete de la tarde, estando ocupadas todas las localidades del Teatro Bretón, el Centro de Estudios Católicos de Salamanca, rindió un grandioso homenaje a la Universidad tradicional española.

Al aparecer en el escenario la madrina y encantadora señorita Julita Rodríguez Santana, acompañada del ilustre conferenciante señor Pradera y de la junta directiva del Centro, el auditorio les tributó una gran ovación.

Ocupó la presidencia la gentil madrina, acompañada del conferenciante y de la Junta.

Palabras del presidente

El aventajado alumno de esta Universidad, don José Manuel Cofuentes, pronunció un breve y poético discurso, y comenzó diciendo:

—Ante todo, quiero recoger esos aplausos y transformando lo que es benevolencia, confeccionar con ellos un ramo de flores para entregarlo a nuestra presidenta, a la mujer charra, a la mujer española, que supo labrar la grandeza de España.

Al rendir este homenaje a la Universidad, tenía que asociarse a esta obra la mujer charra y española.

Entona un canto al oro de las piedras de Salamanca, a la Universidad, que fué el florón más glorioso de España, y en esas piedras está todo el pretérito inmortal de España. Nosotros queremos aquella Universidad tradicional de Salamanca, que aun hoy es admirada en el mundo y que es nuestro orgullo y constituye el tabernáculo de nuestra fe.

Para celebrar este homenaje, y en el deseo de que fuera lo más solemne y digno, pensamos en ese caballero, don Víctor Pradera, defensor de la verdad, que es la única que nos hace libres, y al que tengo el honor de presentar.

Don Víctor Pradera

Se le recibe con grades aplausos.

Sois testigos—dice—de que a vuestra invitación amable para que dirigiera la palabra en este acto, yo no opuse el menor reparo. Cedí a un impulso interior, aceptando sin reservas la invitación, por dos motivos: la ocasión y el lugar en que iba a pronunciar el panegírico de Santo Tomás, pues tenía en ello un deleite venir a hablar de la Universidad y a Salamanca, que fué libre y desenvolvió la doctrina de Santo Tomás, que tengo arraigado en mi espíritu.

Pertenezco a una generación desdichada.

Esto da motivo al orador para hablar de su generación y enaltecer, hablando de la Universidad, el espíritu del siglo XIII, considerando el siglo XIX enemigo de todo lo tradicionalmente glorioso y que fué el asombro del pensamiento. Creyó el siglo XIX, llamándose de la luz, que todo lo anterior habían sido tinieblas, y por ello arrojó o pretendió arrojar lo más grande, que era la Religión, la Filosofía y la Tradición. En la vida espiritual, los católicos parecían parias del entendimiento. Yo diré que en el siglo pasado esa fe de los católicos fué defendida con excusas y hasta con cobardías, y debo afirmar que la Iglesia se salvó por sí misma. Pero hubo un momento que cayendo por la vertiente del siglo, espíritus vallentes surgieron para defenderla, y en el Vaticano, en su cumbre más elevada, se oyó la voz de la filosofía y la teología; voz que se esparció por el mundo y que constituye la regeneración de la vida.

Seguimos ese grito y leímos a Santo Tomás. Se apoderó de nosotros una sed de saber y vino un reposo espiritual y por último una exaltación de pensamiento para ver con la luz del siglo XIII. Yo puedo ahorraros las angustias de expresaros nada de la generación mía. Unicamente os diré que estáis con la verdad. Os llamáis católicos, y para serlo hay que saber por qué es uno católico. Y el que no lo sabe es como si no lo fuera.

Expone las teorías de Santo Tomás fundadas en la "Summa Teología", respecto al estado del hombre. Dice que éste no ha estado jamás solo. Desde el primer momento adquiere conciencia de su ser, en sus relaciones con los demás y con el Universo.

Estudia estos tres momentos y la razón humana saca la consecuencia de la existencia de un ser superior, inteligente y creador de la vida.

El hombre se encuentra en compañía de sí mismo, de sus semejantes, del Universo y de Dios.

Habla después elocuentemente y siempre basándose en las doctrinas de Santo Tomás, en las clases de conocimiento, y dice que se llega al conocimiento de las cosas por la razón y por la fe, entre las que tiene que existir siempre una íntima armonía.

Estudia el mundo de la naturaleza, según Santo Tomás y el orden sobrenatural. Expone la teoría tomista en el orden natural.

Dirigiéndose a los jóvenes, les dice: estamos en un momento crítico, y vosotros vais a recoger el cadáver de España o una España debilitada. Mi generación no ha sabido salvar a España, y vosotros tenéis que hcer reaccionar el cuerpo sagrado de la Patria, porque eso es urgentísimo. No os equivoquéis, y salvarla, y para ello aprender la ciencia política en los libros de los maestros.

Por los efectos—añade—podemos llegar a conocimiento de la existencia de Dios. Los que más han hablado del imperio de la razón, han negado la posibilidad de llegar al conocimiento de Dios. Es decir: que según esa teoría, que es la positivista, por los efectos no se puede llegar al conocimiento de la causas; por la razón, afirmo que se puede llegar a Dios, y con ella conocemos nuestro origen, como asimismo el destino. Entre uno y otro hay un hilo de oro. Hay actos del hombre que dicen relación al Gobierno de los pueblos. Los Estados tienen un deber natural de Religión. Luego si hay un Estado que niega la Religión, eso no es Estado, será antiestado, y no nos puede obligar a que acatemos nada que provenga de él.

En el siglo XIII, Santo Tomás de Aquino había resuelto la cuestión laica. Un Estado laico es contra Naturaleza, y si se proclama como Estado que no tiene religión, eso es una obra de locos.

Señoras: ¿Qué se quere hacer de vuestros hijos y qué se quiere hacer de los hijos de los pobres? Se le quiere dar una educación laica y eo significa, o que quien inspira la enseñanza laica a los niños es un irracional, o de buena fe estima que la razón humana no puede llegar al conocimiento de Dios.

Los niños que salen de la escuela laica, aslen con la razón amputada, y no son hombres luego, sino bestias.

Combate la teoría de Darwin sobre la especie humana, en la que se considena al hombre en el grado superior de la escala zoológica. Esta doctrina está ya retirada. La ciencia dijo su última palabra, y después la consagró con las experiencias el mismo Pasteur, demostrando que no cabía la evolución de las especies.

No hace falta que la ciencia condenara esa doctrina, porque nosotros, en nuestra conciencia, la habíamos ya ondenado. De aquí viene como corolario preciso el de la libertad, y los únicos que la aman y la conocen, son los católicos. Pero esa libertad se relaciona ón un fenómeno que todos conocen, y puede caer en el mal.

Sobre la libertad expone también la doctrina de Santo Tomás. Y se pregunta: ¿De dónde nace el mal? Según Rousseau, no está en el hombre, que es bueno por naturaleza. El vive en sociedad y ésta le comunica el mal. Esta es, señores, una doctrina revolucionaria. Santo Tomás dice que el mal no está en la sociedad; está en el mismo hombre.

Refuta la teoría de Juan Jacobo Rousseau. También habla de la igualdad que en el sentido que se ha difundido por los revolucionarios ha producido catástrofes irreparables. Se apoya en la refutación en la doctrina del Angel de las Escuelas, y la existencia de ella, dice que no puede mantenerse, si no es con a autoridad, que es el sostén del hombre para alcanzar su destino.

Refuta las teorías anarquistas y socialistas, cuando afirman que la sociedd anula la personalidad del hombre, pra convertirlo en una rueda de la máquina. La sociedad —dice—se ha producido por generación, y la célula prolífica de ella es a familia, que estudia filosóficamente, cuya base es el matrimonio, y es preciso que éste siempre mantenga su pureza, siendo también ineludible que en todas partes sea uno e indisoluble. Esto da lugar al orador a combatir el divorcio.

También expone el concepto de Santo Tomás sobre la ley de la propiedad privada, y combate la ley revolucionaria, que es despótica, porque los partidos políticos mandan para su propio provecho, y es también ilegítima e irracional y le faltan todas las características de la verdadera ley.

El orador hace ambién otras consideraciones sobre la propiedad privada, y a este propósito lee lo que dice el inmortal Pontífice León XIII, acerca del uso que deben hacer los hombres de los frutos y de la tierra, que son una donación de Dios.

Rebate las teorías de Prudhon y Marx, y respecto al primero, dice que éste admitía como hipótesis la existencia de Dios; pero no lo acataba en la realidad.

Termina diciendo: —Leopoldo Alas dijo que la doctrina de Santo Tomás era agua pasada que no molía ya el molino. No es agua pasada, pues la tierra pasó por delante de Santo Tomás, que era el sol fecundo. Observad las teorías de Santo Tomás, y con ello os habréis labrado la regeneración de España y de los santos ideales de la tradición.

(Grandes y prolongados aplausos).

DOCTOR
Miguel Becerro
Matriz y Partos
Espoz y Mina, núm. 2 (entresuelo): Horas de consulta: De ONCE a DOS
Teléfono 1285

Carta de Italia

SIGUE LA ACTIVIDAD MILITAR CONTRA ABISINIA

Sigue latente el conflicto con Abisinia, a pesar de todos los pronunciamientos externos favorables. En la superficie de las aguas de este asunto se afirma una relativa calma, mientras en el fondo las corrientes son cada vez más agitadas. Más que el origen a base de un incidente fronterizo, subsiste el origen del conflicto en la enemistad que desde largos años envuelve a los estados italiano y abisinio.

Italia, para castigar la osadía etiope, según todas las referencias, no solo ha efectuado un par de expediciones armadas a su colonia de Somalia, sino que continúa los preparativos guerreros, acuciados a medida que aquí se van recibiendo noticias de la actividad militar de Abisinia en la frontera del Ual Ual. El viejo imperio etiope, un poco asustado, sin duda, de la marcha precipitada de los acontecimientos y posiblemente—ésto más que aquéllo—de la potencia militar de Italia, se apresura a prepararse también para los oyentes de una guerra que, de estallar claramente, no tendría nada de leve.

El recuerdo del descalabro de Adua, donde perecieron cerca de 20.000 italianos en lucha con los abisinios de Manotik, se ofrece ahora en toda Italia como un suspiro por la venganza que requiere semejante fracaso militar. Estos recuerdos son siempre muy útiles en trances como éste en que un país poderoso como Italia necesita una expansión territorial que solucione el agudo problema de un exceso de población y una falta de tierras que labrar. Todo es aprovechable para argumentar una intervención guerrera. Y si, como parece, el último incidente es en realidad debido a la mala fe del Estado etiope con respecto al Estado de Mussolini, "miel sobre hojuelas".

El hecho es que a estas horas son ya varios miles de hombres italianos los que están llegando a Somalia, para enfrentarse al menor motivo, con los guerreros exóticos del Nogus. ¿Quién vencerá a quién? No es cosa clara ni decidida. La potencia militar y naval de Italia está muy por encima, como es sabido, de la de los abisinos, pero el fanatismo, la cantidad de hombres y las características guerreras de los etíopes y de su terreno no baja en valor ante esa potencia. En las guerras no estriba todo en el armamento. El factor hombre y el factor terreno son importantísimos. El caso de la antigua Serbia, en la pasada guerra europea bien lo demuestra. Y otros muchos.

Veremos bien pronto qué es lo que pasa.

CARLOS DE HOYO

Roma, Marzo de 1935.

(Prohibida la reproducción).

LA RADIO

Inter-radio Salamanca

PROGRAMA PARA HOY

A las 14,00.—Nota de sintonía.

A las 14,05.—Programa variado de sobremesa.

Música ligera.

A las 14,30.—Aproximadamente. Actuación en el estudio de Inter Radio de el gran Trío Madrid.

A las 15,10.—En el intermedio del concierto, crónica cinematográfica, por Gabriel Hernández, "Theudia".

A las 15,30.—Cierre de la estación.

A las 17,30.—Nota de sintonía.

Hora del radioyente.

A las 18,30.—Fin de la emisión.

A las 22,00.—Nota de sintonía.

A las 22,05.—Programa variado de sobremesa nocturna.

A las 23,30.—Noticias de prensa transmitidas directamente desde Madrid. Servicio especial para esta emisora. Noticias locales y provinciales.

A las 22,50.—Recitados humorísticos, por Rafael Cordón.

A petición, reposición del pasillo cómico de Ramos Martín, "Ni contigo ni sin ti".

A las 23,30.—Música de baile.

A las 24,00.—Fin de la emisión.

Madrid

PROGRAMA PARA HOY, SABADO

8,00: Diario hablado de Unión Radio "La Palabra". Información de todo el mundo. Dos emisiones de treinta minutos: a las ocho y a las ocho y media.

9,00: Informaciones diversas de Unión Radio.

13,00: Campanadas de Gobernación. Señales horarias. Boletín meteorológico. "El cock tail del día", por Perico Chicote. Música variada.

13,30: Sexteto de Unión Radio.

14,00: Cartelera. Cambios de moneda extranjera.

Las vedettes ante el micrófono: Actuación de Anita Lasalle, presentada por Carlos Primelles.

14,30: Sexteto de Unión Radio.

15,00: "La Palabra". Diario hablado de Unión Radio. Noticias de todo el mundo, recibidas hasta las 14,50. Música variada.

15,30: Sexteto de Unión Radio.

16,00: Fin de la emisión.

15,50: Eventualmente, noticias de última hora.

16,00: Fin de la emisión.

17,00: Campanadas de Gobernación. Música ligera.

17,30: Ciclo de conferencias del Patronato provincial para la protección de los animales y plantas: "Las plantas en el decorado del hogar y de la Escuela", por don Francisco Carrillo, inspector de Primera Enseñanza.

18,00: Relación de nuevos socios de la Unión de Radioyentes.

Concierto de orquesta.

18,30: Cotizaciones de Bolsa. "La Palabra". Diario hablado de Unión Radio. Información de todo el mundo. Noticias recibidas hasta las 18,20.

19,00: Transmisión, desde Viena, del pot-pourri, de Víctor Hruby, "Al compás de los tiempos".

20,30: "La Palabra". Diario hablado de Unión Radio. Noticias recibidas hasta las 20,00.

Recital de piano, por María Sánchez Gil.

21,30: Recital por la Agrupación Musical del Hogar Extremeño, dirigida por don Ricardo Resa.

22,00: Campanadas de Gobernación.

22,05: "La Palabra". Diario hablado de Unión Radio Información de todo el mundo. Noticias recibidas hasta las 21,45.

Concierto por el sexteto de Unión Radio.

22,30: Exaltación del romanticismo en su primer centenario: "Inglaterra", charla de conjunto, por Ricardo Baeza.

Continuación del concierto por el Sexteto de Unión Radio.

23,45: "La Palabra". Diario hablado de Unión Radio. Información de todo el mundo. Noticias recibidas hasta las 23,30.

24,00: Campanadas de Gobernación. Cierre de la Estación.

Lea usted EL ADELANTO

CINEMATOGRAFO TAURINO

Belmonte, en el campo charro.

Juan Belmonte ha pasado unos días en La Moral, finca de don Rafael L. de Clairac. Y ayer, en Encinasola, toreando (¡y de qué manera!) unas vacas de la ganadería de don Nemesio Villarroel.

Por cierto que con Juan, alternó Pepe Amorós. ¡El maestro y el gran discípulo!

A Belmonte le han acompañado don Eduardo Pagés y don Valentín Bejarano.

Barrera toreará en Vista Alegre (Madrid).

Pepe Romeo, dice en "Informaciones de ayer:

"Ayer quedó ultimado el contrato entre Vicente Barrera y el empresario de la plaza de Vista Alegre, don José Escriche, por el que el diestro valenciano toreará cuatro corridas en la plaza carabanchelera, la primera de ellas el 7 de Abril, con ganado de Concha y Sierra.

Es casi seguro que para estos festejos se haga un abono."

En cambio, Barrera no toreará en la plaza madrileña.

Vicente Barrera, el famoso y popular matador de toros valenciano, ha sido llamado por la Empresa de Madrid para figurar en las combinaciones de la temporada próxima. El simpático don Arturo Barrera, tío y apoderado de Vicente, se puso al habla con los organizadores de las corridas y mostró su conformidad con "casi" todo.

Aunque Vicente dijo hace tiempo que no torearía en Madrid como no fuese ganado del que siempre ha toreado, como las reses que se le ofrecían son de las que viene lidiando, las aceptó, así como el número de festejos. ¿Entonces? Se le puso una condición que limitaba su libertad de contratación y Vicente y don Arturo han dicho que no quieren transigir con una cosa que les coarte y sintiéndolo mucho "Visantet" no torearà este año en Madrid.

Las ferias de Algeciras y La Línea.

El conocido taurino cordobés, Francisco Casado "Fatigón", tiene preparadas sus cambinaciones de la feria de Algeciras para los primeros días del mes de Junio.

El primer día actuarán Ortega, La Serna y "El Soldado".

Segunda día: Corrida de toros con Chicuelo, La Serna y Niño de la Palma.

Tercer día: La banda infantil "Los Califas", que dirige el niño Paz Domínguez.

Cuarto y último día: Novillada de Miura con "Torerito de Triana", Juanito Valenciano y otro novillero de cartel.

Idénticas combinaciones dará en la feria de La Línea.

El festival del domingo en Zaragoza.

A causa de la gripe se suspendió el pasado domingo, el festival taurino anunciado en Zaragoza, a beneficio de los picadores y banderilleros de aquella región.

El festival se celebrará el domingo próximo, pero con cartel distinto por haber tenido que sustituir a algunos de los diestros anunciados, quedando solamente de éstos, Lázaro Obón y Paco Bernal. Con ellos alternarán "Carnicerito de Málaga", Antonio Labrador, Luis Morales y "Torerito de Málaga".

Contratos de Martín Bilbao.

Este gran novillero, conceptuado como uno de los mejores, ha aumentado sus contratos con las fechas siguientes: 14 de Abril, Alcázar de San Juan; 28, Burdeos; 5 de Mayo, Sevilla; 12, Barcelona; 26, Bilbao.

Hará su presentación en Madrid en una de las primeras extraordinarias.

Los argentinos quieren corridas con toros de muerte.

Según noticias recibidas, se celebró, el domingo, en Mar del Plata (Argentina), la quinta corrida de la temporada, en la que actuaron el bilbaíno Ale y Rayito II.

Al final de cada uno de los toros se produjeron grandes escándalos porque el público pedía que se matasen los toros, como se hace en España, y al terminar la corrida, una numerosa comisión de aficionados se dirigió a la Municipalidad para pedir que en las próximas corridas se autorice la muerte de las reses.

T.

TRASPASO en Valladolid, por ampliación del negocio y ser imposible atenderlo, la LECHERIA SAM. Para tratar en Valladolid, Montero Calvo, 2.

3-a-3

Artistas de teatro

La señorita Carmen González, destacada y bella actriz de la compañía que actúa en el teatro Coliseum y que obtuvo un señalado éxito personal en la interpretación de su papel en la noche del estreno de «La Papirusa»

BANCO COCA
JULIAN COCA GASCON, S. A.
CASA FUNDADA EN 1893
CAJA DE AHORROS
IMPOSICIONES Y REINTEGROS TODOS LOS DIAS LABORABLES. — PRACTICA TODA CLASE DE OPERACIONES DE BANCA Y BOLSA
Salamanca y Guijuelo
DOCTOR RIESCO, NUM. 29 FILIBERTO VILLALOBOS, 33
(EDIFICIOS DE SU PROPIEDAD)

El Secreto de mi Belleza procede del Corazón de las Flores
Las mujeres que viven cerca de las regiones del Mediodía de Francia, en donde se elaboran los perfumes, conocen ya las maravillosas propiedades que, para blanquear y embellecer la piel, posee una cera virgen que la Naturaleza ha puesto en el corazón de las flores. Extraída y refinada, esta cremosa y delicada substancia, denominada Cera Aseptina, produce en la tez un sorprendente efecto mágico. Aplicada por la noche, al acostarse, suaviza y ablanda la capa externa, dura y rugosa de la piel, desprendiéndola en finísimas partículas. Por la mañana se revela la belleza natural de la nueva piel blanca y fresca, que se encontraba debajo. Los poros dilatados, las espinillas, las pecas y demás imperfecciones de la piel, han desaparecido. Esta Cera Aseptina me ha transformado tan maravillosamente el cutis de la cara, antes obscuro y lleno de manchas, que me la aplico también en los hombros, en los brazos y en las manos. ¡Es tan práctica, tan sencilla y tan poco costosa! Puede proporcionarse esta cera mágica de belleza en cualquier farmacia o perfumería.

Universidad de Salamanca 2017