AÑO 50 — SALAMANCA — N.º 15.281

Toda la correspondencia se dirigirá a nombre del Director o Administrador de EL ADELANTO
Apartado de Correos 10

NO SE DEVUELVEN LOS ORIGINALES

Redacción y Talleres: Ramos del Manzano, 42. Tel. 1924
Administración: Librería de Núñez, Rúa, 25. Tel. 1018

DOS EDICIONES DIARIAS

El Adelanto

DIARIO DE SALAMANCA

JUEVES, 15 DE FEBRERO DE 1934

Precios de suscripción: en España, SEIS pesetas al trimestre. — Anuncios, esquelas de defunción y reclamos, precios por tarifa. — Comunicados y remitidos, precios convencionales

NOTA.—Los subscriptores de fuera de la provincia de Salamanca, a quienes haya que girarles a su domicilio, satisfarán 7,50 pesetas al trimestre.

TODOS LOS PAGOS SE HARAN POR ANTICIPADO
Se admiten esquelas hasta las TRES de la madrugada

NUMERO SUELTO: DIEZ CENTIMOS

Informaciones comentadas

El gobernante viajante de comercio

por DIONISIO PEREZ

Del Perú llegan nuevas de la estancia en aquella República del secretario de Estado yanqui M. Cordell Rull, quien después de haber presidido la Conferencia Panamericana de Montevideo en el pasado Diciembre, va recorriendo las Repúblicas indohispánicas en busca de pactos de comercio para colocar mercancías producidas en la Unión. Ahora, que pueden pagarse con dólares desvalorados... Y, ahora, que enredadas las manos en la crisis económica más grave que haya padecido nación alguna, han perdido los Estados Unidos aquel aparato amedrentador de Júpiter olímpico, con que se imponía el capricho yanqui o la conveniencia yanqui a todo el continente americano.

¡Qué diferencia entre la soberbia imperativa con que se congregó a las Repúblicas colombianas en 1889 en Wáshington para evocar la memoria de Monroe, amparando el vasto programa jurídico, intelectual, económico y político con que surgía ante el mundo la doctrina panamericana y las protestas de "buena voluntad y armonía" con que se ha acudido ahora a la séptima congregación de estas anfitionías! ¡Y qué diferencia entre las promesas actuales de no intervenir más en Nicaragua y Santo Domingo y la arrogancia triunfadora con que se convocó la Segunda Conferencia Panamericana en Méjico, mediado el 1902, reciente aún la guerra hispanoamericana y consumada la evicción completa de la desprevenida y confiada España, única potencia europea a la que se aplicó la doctrina de Monroe, mientras que Francia, Inglaterra y hasta Holanda seguían y seguirán siendo dueñas de territorios americanos!

¡Y qué diferencia entre la táctica actual de humildes solicitantes de pedidos de mercaderes y la altivez con que se convocó la tercera Conferencia en Río de Janeiro poco después de la secesión de Colombia, la invención de la independencia de Panamá y la creación del "Canal-Zone"! ¿Cómo no recordar que en la reunión de la quinta Conferencia en Santiago de Chile, en 1923, aniversario de la Declaración de Monroe, quedó excluído Méjico de la Panamérica porque oponía su recia voluntad y su fuero de independencia al capricho invasor y depredador de la Casa Blanca y del Capitolio de Wáshington?

La guerra europea, que no terminó el día del armisticio ni se liquidó con el Dictado de Versalles y con la invención de la artificial Sociedad de Naciones, ha ido castigando, pueblo a pueblo, a cuantas naciones tomaron parte en ella o la ayudaron desde su simulada neutralidad. Y he aquí, que reducidos los Estados Unidos a cuidar de su propia suerte, pareció llegada la hora de que cada reunión de la Conferencia Panamericana no significara el aislamiento de un Continente, la singularización de una política, repudiadora de lazos que son la cultura, el idioma, las creencias religiosas, la tradición, la sangre misma de los pobladores de América y de España, juntamente.

Ni el poderío yanqui ni el sentimiento de fraternidad de los iberoamericanos han podido evitar la cruenta guerra del Chaco. En los días mismos en que se congregaba en la República inmediata del Uruguay la Séptima Conferencia Continental, llegaba a Montevideo la Comisión militar y diplomática encargada por la Sociedad de Naciones de reconciliar a Bolivia y Paraguay, fracasadas ya las gestiones de la Unión Panamericana de Wáshington, del Presidente yanqui y del A B C suramericano. Y acontecía algo más.

Acontecía que España parecía haber logrado una aspiración varias veces reiterada y denegada; la de hacer acto de presencia en estas Conferencias como si solo con este hecho se manifestara que el panamericanismo no es antagónico del hispanoamericanismo o, que, al menos, España no está excluída y expulsada de la convivencia con las repúblicas que tienen el castellano por su verbo matriz. Y se anunció en España, con gran estruendo de loas al gobierno español y a nuestros diplomáticos, que nada menos que nuestro Embajador en la Argentina y nuestro ministro en el Uruguay iban a asistir a la Conferencia Panamericana de Montevideo, si no con voz y voto, en calidad de observadores.

Cuando el Comité organizador aceptó esta propuesta, no había llegado aun a Montevideo el secretario de Estado M. Cordell Hull. España, por su parte—el gobierno español, quiero decir — no sabía acaso, que no se puede andar por América sin permiso de los Estados Unidos y no había hecho gestión en Wáshington. Al reunirse la conferencia, el señor Hull propuso que la solicitud de España, fuese estudiada de nuevo por otro Comité, declarando que "la dimisión de observadores españoles, podría ser causa de una división en la cordialidad panamericana..." Y otra vez, siquiera ahora haya sido incruentamente, los Estados Unidos expulsaron a España de América.

Pero hay algo más trascendental que esta reafirmación de la doctrina de Monroe, con la que se excluye a España de la convivencia y de la confraternidad con las repúblicas hispánicas, esclavizando toda la espiritualidad americana a un materialismo puramente territorial y topográfico. Es que, además, se nos expulsa de los mercados consumidores, de las lonjas y las bolsas, de los almacenes y de las tiendas. "Los Estados Unidos—escribía en Noviembre pasado el admirable diario "La Prensa", de Nueva York—se preparan para asistir a la VII Conferencia Panamericana, con la mira de recuperar, a través de ésta, si no todo, por lo menos parte del comercio norteamericano de exportación a la América latina, cuyo monto, desde el final de la gran guerra, ha venido descendiendo constantemente". Y en esta búsqueda de clientes, el enemigo que se desplaza es preferentemente España, que no posee los organismos defensores, bancarios, mercantiles y diplomáticos que tienen Inglaterra y Alemania, Francia a Italia.

Los Estados Unidos creían haber comprado toda América dando a sus gobiernos, a sus estados y a sus municipios empréstitos por una suma que excede de mil millones de dólares-oro e invirtiendo en empresas suramericanas y antillanas centenares de resmas de papel convertidas en billetes por la taumaturgia de la "Federal Reserve Bank..." Y he aquí, que ahora tiene que ir todo un secretario de Estado, de capital en capital, proponiendo arreglos y moratorias y pidiendo en cambio, que se le otorguen privilegios para sustituir las exportaciones de España...

¡Ah! Triste y afrentoso final el que espera al candoroso hispanoamericanismo en que España puso durante muchos años, todo su corazón. Ya hoy, es frecuente encontrar textos en que da fe de vida un neo-hispano-americanismo, que tiene por única novedad la exclusión y el olvido de España... Yo, alguna vez he predicho este final que apenas pueden encubrir las flores mustias de la retórica española y los logros cautelosos de los financieros españoles... España, no se dió cuenta en aquella hora, en que abandonada de todos, firmó el Dictado de París, humillante y vergonzoso, de que se le ofrecía una misión histórica... La de servir de antemural, de coraza y de escudo a Europa ante la invasión de este yanquilismo enervador que yerra en cuantas innovaciones de organización social y económica intenta y en su concepción moral de la vida humana y ha intentado dirigir, no ya el continente americano, sino el mundo entero. En lugar de este gesto heroico, que nos hubiera redimido de la mayor afrenta de nuestra historia, España se resignó con su muerte, puso ambas manos abiertas a los treinta dineros de financierismo yanqui, y ahora, ya, no tiene razón para la queja ni altivez para la protesta... Así se nos echa...

DIONISIO PEREZ

(Prohibida la reproducción).

La angelical niña Carmencita Beltrán de Heredia Onís, que en el concurso de trajes y belleza infantil del Casino de Salamanca, obtuvo el premio de belleza

(Foto Ansede y Juanes).

ANOCHE, EN EL AYUNTAMIENTO

El Delegado de Hacienda autoriza el Presupuesto municipal del actual ejercicio

Bajo la presidencia del alcalde, señor Prieto Carrasco, se reunió el pleno de la Corporación municipal. Asistieron los concejales señores. Iscar, Buxaderas, Vázquez de Parga, Pérez Moneo, Alba, Paredes, Domínguez, Núñez Bravo, Maldonado Bomati, Santos Mirat, García Puente.

Se leyó y fué aprobada el acta de la sesión anterior.

Despacho de asuntos

Se dió lectura a las resoluciones del Delegado de Hacienda, autorizando las Ordenanzas municipales.

También fueron leídas las resoluciones del mismo señor Delegado, desestimando la reclamación formulada contra el presupuesto municipal por el presidente de la Comisión inspectora de la Oficina local de Colocación Obera, y desestimando las formuladas por don José Luis González Iniesta, como presidente de la Federación Gremial Salmantina, y don Félix García Forcat, contra el presupuesto. El pleno de la Corporación quedó enterado de estas reclamaciones.

También quedó enterado el Ayuntamiento de la resolución autorizando el presupuesto municipal ordinario de gastos e ingresos para el actual ejercicio de 1934.

Comisión de Obras

Se autorizó a don Enrique Romo Rincón, para construir una cerca de cerramiento en finca de su propiedad en la carretera de Salamanca a Cáceres.

Vuelve a la Comisión una instencia de la señora viuda de don Manuel Serrano, para que se valoren las obras de adaptación de su finca, número 18, de la calle Varillas, a la nueva pavimentación.

Se aprobaron dos informes del asesor jurídico de S. E., en el expediente de expropiación parcial de las fincas números 31 y 33 de la calle del Doctor Riesco, y en el expediente sobre adquisición de terrenos a don Wenceslao Montero, en los Pizarrales, para las obras de surtido de agua de dicha barriada.

Se concedieron las siguientes autorizaciones:

A don Francisco Velasco, para modificar un hueco de fachada en la finca número 19 de la calle de Sánchez Ruano; a don Ramón Santos, para construir dos casas en calle particular segunda a la derecha del Camino de Cruz Antón; a don Iñigo Maldonado, para construir una caseta para instalar un gasómetro en el interior de su finca número 14, de la calle del Arco.

Comisión de Policía

Se desestima una instancia del bombero Pedro Gómez Alonso, renunciando al cargo para volver al que antes desempeñaba.

Se autorizó a don Valentín Sánchez Losada, para establecer una buñolería en la casa número 6 de la Plaza de la Cruz Verde.

Quedó ocho días sobre la mesa un dictamen de la Comisión de Policía y la moción del arquitecto municipal, relativa a la organización del servicio de incendios.

Comisión de Hacienda

Fué aprobado el dictamen de la

ZAMORA. — En el baile anual de elección de Miss Zamora, fué este año elegida la señorita Manolita Portela

(Foto Duero).

TERCER ANIVERSARIO

EL SEÑOR

Don Joaquín Palacios y Martínez del Campo

ABOGADO

FALLECIO EN MADRID, EL DIA 16 DE FEBRERO DE 1931

habiendo recibido los Santos Sacramentos y la Bendición de Su Santidad

R. I. P.

Su familia, ruega a sus amigos se sirvan encomendar su alma a Dios.

Todas las misas que se celebren en Madrid el día 15 de Febrero, en la Iglesia del Caballero de Gracia; las que se celebren y la Bendición del Santísimo el día 16 en la Iglesia de los PP. Carmelitas; las que se celebren y la Bendición del Santísimo el día 16 en la Iglesia de María Inmaculada; las que se celebren el día 16 en los PP. Redentoristas; las que se celebren el día 18 en la Iglesia de la Concepción.

Las misas que se celebren en Burgos el día 16, en las Iglesias del Cristo, el Carmen y las Esclavas, y en la Capilla del Panteón del Cementerio.

Las misas que se celebren en Salamanca el día 16, en las Iglesias de San Juan de Sahagún y Nuestra Señora del Carmen, y en las Iglesias de Ciudad Rodrigo, Boada, Bodón, Bogajo, Cerralbo, Fuenteguinaldo, Paradinas, Pedrotoro, Retortillo y Zamarra.

Las que se celebren en la Iglesia de Granadilla (Cáceres) el día 16 y las misas privilegiadas que se celebren los días 16 y 17 en la Iglesia de las Reparadoras de Cádiz, serán aplicadas por el eterno descanso del alma del finado.

Varios señores Prelados tienen concedidas indulgencias en la forma acostumbrada.

Universidad de Salamanca 2017

Comisión de la liquidación practicada al agente ejecutivo interino don Maximiliano Diego al cesar, por renuncia, en el ejercicio del cargo, así como el acta de constitución de fianza del nuevo agente ejecutivo interino.

Fué aprobado otro dictamen sobre forma de pago de la cantidad acordada satisfacer por el desgaste de herramienta a los obreros municipales carpinteros.

Otros asuntos

Se leyó una carta del gobernador civil, rogando, en nombre de la Comisión que gestiona levantar en Madrid un monumento a los Mártires de Jaca, que si el Ayuntamiento ha acordado, o está dispuesto a hacerlo, la concesión de alguna cantidad para dicho monumento, envíen su donativo a los lugares que se indican.

El Ayuntamiento, con el voto en contra del señor Iscar, acuerda tomar en consideración la petición y que la Comisión de Hacienda dictamine sobre la cantidad que se conceda.

Se leyó una comunicación del alcalde de Granada, interesando que la Corporación se sume a la petición de que se descargue a los Ayuntamientos de la obligación de proporcionar casa a los maestros. La Corporación acuerda sumarse a esta iniciativa.

Ruegos y preguntas

El señor Iscar se refiere a la plaza de médico tocólogo y pide que se activen las gestiones para que las oposiciones se celebren cuanto antes. Pide también que se cubran en efectividad algunas interinidades que existen en el Cuerpo de la Beneficencia.

Le contesta el señor Núñez Bravo, diciendo que la Comisión se ocupa de estos asuntos.

Pregunta el señor Iscar sobre el estado en que se encuentra el plano topográfico, dando explicaciones de ello el alcalde.

El señor Tavera se refiere a la retirada de un depósito de basuras existente en el Paseo del Gran Capitán.

El señor Vázquez de Parga se interesa por la utilización, sin permiso, de las sillas de los paseos públicos en un eespectáculo celebrado en el Salón Stambul.

Se acuerda abrir un expediente aclaratorio.

El señor Buxaderas formula otro ruego y se levanta la sesión.

ERUPCIONES DE LOS NIÑOS

Se curan con rapidez con

DEPURATIVO INFANTIL Y PASTA POROSA CABALLERO

De venta en droguerías

y farmacias

REMITIDO

DESHACIENDO ERRORES

No sabemos por qué las gentes han dado en decir—y probablemente en creer que el Magisterio Nacional es uno de los cuerpos mejor pagados.

Nada más lejos de la verdad.

Si se tiene en cuenta que hace veinte años aun se cobraban al ¡¡año!! 825 pesetas, por seis horas de clase diaria, es cierto que hoy se cobran 3.000 pesetas, tres veces más.

Pero... lo único que esto significa es la terrible injusticia que se cometió durante muchos años, aquellos años en que se popularizó la frase "tengo más hambre que un maestro de escuela".

De ninguna manera quiere decir hoy el maestro se halle bien pagado.

Hemos de razonar y probar este aserto desde puntos de vista distintos, pero queremos, ante todo, considerar esta afirmación que hacemos, de una manera objetiva. Para ello, copiamos a continuación algunos párrafos del folleto de la "Asociación Nacional del Magisterio Primario". "Estudios sobre los presupuestos de Instrucción Primaria de 1932 y 1933", por los compañeros Santiago Hernández, Jesús Revaque y Alberto López Casero.

"En los presupuestos de 1932, teníamos para la primera enseñanza un crédito de 185.374.023,75 pesetas; para segunda enseñanza y enseñanza media, 13.478.305, y para enseñanza superior, pesetas 18.284.796,87, cuya relación, con el total importe del presupuesto, es de 69,38 por 100 en Primera Enseñanza; el 5,45 por 100, en Segunda, y el 6.84, en Enseñanza Superior. Porcentajes que están muy lejos de ser la expresión de las necesidades respectivas, porque el número de alumnos es muy superior en la enseñanza primaria, de lo que las apuntadas relaciones exigirían. El estado tiene, efectivamente, la obligación de atender a una población escolar de más tres millones y medio de niños. El número de alumnos de los Institutos era en 1931 de 76.074, y ahora se puede calcular en unos 80.000, y el de alumnos universitarios, era de 35.717, que podemos completar hasta 40.000, contando las Escuelas Superiores Especiales. Concediendo, y creemos no pecar de parcos o interesados, un gasto doble por alumno a los Institutos, y cuádruple por alumno universitario, el presupuesto de primera enseñanza debería ser quince veces mayor que el de secundario y universitaria. En 1931, era trece veces mayor que el de Segunda Enseñanza, y diez veces mayor, que el de la Enseñanza Superior.

Veamos ahora las cifras de 1933.

En Primera Enseñanza, se gastan 201.538.420 pesetas, o sea, el 64,84 por 100 del total del presupuesto; en Segunda Enseñanza y Enseñanza Superior, 25.766.435 pesetas, que dan un 8,25 por 100. De manera que mientras en Primera Enseñanza desciende el porcentaje en más de cuatro unidades, aumentan el de la Segunda y Universitaria en un 0,30, y en un 1,41, respectivamente, y así resulta que en 1933, en los primeros Presupuestos de la República, lo que gasta el Estado en absoluto en educar a las clases populares, a la infancia de la nación, entre tres o seis y catorce años, es poco más de once veces de lo que gasta en la instrucción de los adolescentes de la burguesía y clase media bien acomodada y menos de ocho veces de lo que gasta en preparar a las clases privilegiadas para que sigan en su papel de clases directoras, apesar de su reconocida enemistad al régimen".

Por otra parte, es necesario darse cuenta de que habiendo tenido los Presupuestos generales del Estado un aumento de mil millones, el presupuesto de I. P. ha aumentado tan solo del 5,6 al 6,6 por 100.

Está claro que los aumentos para Enseñanza Pública no son tan grandes como se ha querido hacer creer, que se ha cacareado demasiado eso de "esfuerzos de los Gobiernos de la República en pro de la cultura", que la línea general de los presupuestos de I. P. de la República conserva su aristocraticismo, o sea, que se sigue atendiendo a los privilegiados.

Los maestros han seguido con los mismos sueldos.

El escalafón... una cabeza como la de una alfiler y una cola como la de un Cometa. El porvenir de un maestro joven, cobrar toda su vida, lo más... 3.500 pesetas.

Si el director de EL ADELANTO lo permite, en artículos sucesivos iremos demostrando cómo el Magisterio Español sigue teniendo hambre, de pan y de justicia. Es un paria y, desgraciadamente, no parece que quiere dejar de serlo.

X.

SE VENDE un volquete de un metro, una mula y un macho burreño; una aparejada de varas y otra de tiro. Para informes, Casa Paco (bar), calle del Prior, 11.

FIN DE LAS HERNIAS

Esta terrible dolencia que tantos sufrimientos produce y tantas víctimas ocasiona, está completamente vencida con los maravillosos aparatos del tan reputado especialista **SR. TORRENT**, que le han puesto fin para siempre dejándola reducida a la nada. HOMBRES, MUJERES y NIÑOS que tenéis hernia, pequeña o grande, reciente o crónica, simple o compleja, sea de la índole que quiera, ello no importa: todos podéis curaros como otros muchos miles se han curado, con toda comodidad y sin la más pequeña molestia con estos científicos aparatos que no llevan trabas ni tirantes engorrosos de ninguna clase, que no pesan ni abultan amoldándose al cuerpo como un guante transformando a todos los herniados en seres sanos y robustos como eran antes de estar quebrados. Herniados todos, si queréis acabar para siempre con vuestras dolencias, visitad sin pérdida de tiempo al especialista **SR. TORRENT**, que gustosamente atenderá gratis a cuantos se le presenten en **SALAMANCA** y en el **HOTEL UNIVERSAL (Espoz y Mina, 14)**, únicamente el próximo **DOMINGO**, día 18 del corriente.—**NOTAS:** En **VALLADOLID**, el día 17, en el **HOTEL IMPERIAL**, y en **PALENCIA**, el día 19, en el **HOTEL CENTRAL**.—**ESPECIALIDAD** en fajas medicales y demás aparatos especiales para corregir y evitar todas las dolencias propias de la mujer. Talleres y despacho en Barcelona: **UNION, 13, "CASA TORRENT"**.

VELADA LITERARIO MUSICAL EN LA ACADEMIA LICEO SALMANTINO

Amablemente invitados por la dirección de este Centro docente, asistimos a la velada literario-musical celebrada en su salón-teatro el día 12 del corriente, con un éxito sin precedente. No se trató de una velada más, sino de algo verdaderamente extraordinario en esta clase de funciones recreativas.

Pasaremos a detallar, un poco ligeramente, la labor de estos pequeños artistas y buenos estudiantes.

No quiero seguir sin que vaya por delante mi felicitación para el bien conjuntado cuarteto, admirablemente dirigido por la encantadora señorita Antoñita Núñez, para la cual el piano no tiene secretos, secundada por el artista don Jesús Rivas, violonchello, y los violinistas don Celestino García y don Juan Velasco, que nos deleitaron con su arte en cuantas obras interpretaron, siendo bisadas la mayoría ante las constantes ovaciones de que fueron objeto.

Dió comienzo el programa con unas breves y elocuentes palabras del periodista salmantino señor Tavera, el cual trató sobre lo que debe ser el teatro en estos centros y lo que es fuera de ellos. Fué aplaudidísimo.

Acto seguido, los alumnos don José María Martín Monguilot y don Santiago Vicente, lograron que el público pasara un rato delicioso, explicando en fino humorismo, los hechos más destacados de la Historia Universal. Estos dos actorazos recibieron una fuerte ovación como premio a su magnífica labor.

A continuación fué "bordado", pues no cabe otra frase, el bonito y pegadizo coro de las Lavanderas del Manzanares" de la revista "Pele y Mele", por las preciosas señoritas alumnas del centro Mercedes Méndez, Flora Miguel, Maruja Andrés, Gonzala Santos, Juanita Hernández, Purificación Hernández y Esperanza Valle. No puede cantarse mejor, ni más acopladas; cualquiera diría que era su bautismo en la escena. Tuvieron que repetirlo ante los constantes aplausos.

Después de un breve descanso se presentó el entremés en prosa, original del señor Serrano Anguita, titulado "Salsa de los caracoles". De la interpretación hablaría tanto, que a buen seguro no tendría columnas EL ADELANTO.

Creo esto es una prueba para darse cuenta de que tanto las señoritas Mercedes Méndez, Maruja Andrés, Flora Miguel y los señores Miguel Cabezas, Mateo Escorial y Juanito Vidal, hicieron verdaderas creaciones de sus respectivos y difíciles papeles. Admirable en verdad fué la labor de estos artistas, teniendo que descorrerse la cortina varias veces para recoger los aplausos de la numerosa y selecta concurrencia.

En los intermedios, el aventajado alumno de este Centro, don Miguel Cabezas, vestido y caracterizado al estilo del gran humorista Ramper, consiguió que el público riera de buen grado, ante las ocurrencias de este improvisado y gran artista. Fué aplaudidísimo.

Como final, las señoritas Lola Sánchez Crespo, Flora Miguel, Mercedes Méndez, Esperanza Valle, Maruja Andrés, Gonzala Santos y los señores Santos Vega, Miguel Cabezas, José María Martín, Juan Vidal, Santiago Vicente, Sebastián García y los niños Antoñita Hernández y Justo Andrés, cantaron de una manera prodigiosa, el popular coro de los Paraguas, de la obra del "Amigo Melquiades". Creo será suficiente decir que este número fué cantado cuatro veces ante el requerimiento del público, que no cesaba de aplaudir.

Para terminar, a vosotros, grandes artistas, sólo os deseo que tengáis el mismo éxito en vuestros exámenes y podáis recoger el aplauso de vuestros padres y profesores con la abundancia que aquí los recogísteis.

A los organizadores, mi aplauso y mi ayuda para tan grata labor, rogándoles no olviden estas familiares fiestas que tanto regocijan a chicos y grandes.

Por último, a la dirección de este gran Centro salmantino, mi enhorabuena por haber sabido hermanar la regidez del estudio con la agradable velada, que reseñada queda, no habiéndose reparado en sacrificio alguno.

La escena y decorado, admirablemente atendido. Vaya también mi aplauso para este importante detalle.

UN INVITADO

ZAMORA AL DIA

El paro obrero.

Debido a las gestiones iniciadas por la Oficina de trabajo, se han celebrado dos reuniones en el Gobierno civil, con asistencia de las autoridades, para ver el medio de hacer frente a la situación del obrero parado, y se acordó que el jueves próximo tenga lugar en la Diputación una gran Asamblea.

Tendrán en ella representación todas las esferas sociales y corporaciones y entidades oficiales, y de ahí saldrá el modo de atender al obrero hasta que den comienzo las distintas obras que hay en proyecto, que será en plazo breve.

Existen los mejores propósitos por parte de todos para remediar a los trabajadores, evitándose así, seguramente, que estalle la huelga general anunciada.

La Comisión Gestora.

Han tomado posesión los nuevos gestores de la Diputación provincial, dándosela el señor Gobernador civil.

Fué nombrado presidente don Emilio Corti y seguidamente se hizo la designación de los restantes cargos.

En el Teatro Principal.

Ha revestido todos los caracteres de una solemnidad artística la presentación en este coliseo del ventrílocuo Balder, con sus célebres muñecos, la orquesta cubana Lemona, la Yanque, Tito y demás artistas que integran el espectáculo.

Por Balder no pasa el tiempo. Es el hombre gracioso y simpático, cualidades que sabe traspasar a sus fantoches.

La orquesta Lemona es una maravilla y todas las maravillas del mundo están en la Yanque. ¡Vaya artista! Lo reune todo.

Tito es algo formidable, y todo el conjunto de artistas ha merecido grandes elogios y han sido objeto de ruidosas ovaciones.

El señor Sanvicente ha sido muy felicitado por haber presentado esta atracción.

El Carnaval y "Miss Zamora".

Agoniza, pero no muere. Esto es algo inmortal, si bien está en las últimas; pero así se sostendrá siempre. Casi desapercibido ha pasado este año en Zamora.

Por las calles pocas máscaras, y las más de pésimo gusto; así como para dar la sensación de una fiesta en una tribu de antropófagos.

Se ven cosas que abochornan.

Unicamente se han visto animadísimos los bailes celebrados en el Teatro Nuevo.

En el de la noche del lunes se eligió a "Miss Zamora 1934", resultando favorecida con el título la señorita Manolita Portela, guapa chica.

EL CORRESPONSAL

AMA DE CRIA, leche fresca y primeriza, se ofrece para criar en su misma casa. Informará, Mauricio García, en Villares de la Reina. 3-3

PASTOS, se arriendan para 250 cabezas de ganado lanar desde esta fecha hasta el 15 de Abril próximo, finca del sindicato de Robliza de Cojos. Para tratar, con la junta directiva en dicho pueblo. 5-3

DEPORTES

LA U. D. SALAMANCA ELIMINA AL ARAVACA DE MADRID

El martes pasado, como estaba anunciado, se celebró el segundo encuentro entre los equipos Aravaca de Madrid y Salamanca, resultando empatados a uno.

No sabemos qué les pudo ocurrir a nuestros muchachos ese día, acaso los carnavales hayan sido los culpables, pero lo cierto es, que el partido se asemejó poco al del domingo pasado.

Pudimos apreciar el martes unicamente los despejes acertados del firme y sosegado trío defensivo, formado por Horacio, Alonso y Sáez. La línea media, no tuvo punto de comparación con la del domingo, floja... y hasta algo omisa; formada a base de Mansilla, Gimeno y Quique.

En el quinteto formado para el ataque se encontraban Barrado, Manolo, Pereiro Galán e Filescas. Sobresalió de éstos, el inteligente Manolo, que fué el "líder" de la tarde. Nos demostró una vez más con donaire y con destreza, unida al entusiasmo, el valor de su clase.

Los "goals" se marcaron en el primer tiempo, y el forastero poco después de comenzar el segundo tiempo.

Primero, como decimos, marcan los locales, por medio de Galán, que de esa manera puso fin a una "melee" que se formó en la meta "aravaqueña".

Pasados próximamente cinco minutos del segundo tiempo, el extremo derecha forastero, P. Martín logró colar a Horacio el goal de su bando.

El Aravaca alineó:

Pérez;

Rubio, Hernández;

G. Martín, Barrios, Chumilla;

P. Martín, Antonio, Bravo, Pindado y Vara

De éstos nos gustaron por su juego, la defensa y las alas izquierdas.

Nos queda únicamente por decir, que los señores árbitros, que por desconocer sus nombres sentimos no poder darles publicidad, han dirigido los encuentros con imparcialidad y gran acierto.

Y hasta el próximo, que no tardará.

LUIS

BOXEO

Como decíamos ayer, estaríamos al habla con la directiva del Boxing Club para poder informar a la afición de la formación de la velada que el próximo sábado, 17, celebra el Boxing Club en el Teatro del Liceo, a las diez y media de la noche.

Hoy podemos dar en firme los nombres de los púgiles que la componen.

El primer combate, será entre los pesos welter "El Militar" contra "El Chacan de Vallecas".

Segundo combate, pesos gallos. La Roca contra José Sánchez, campeón de Castilla y finalista del campeonato de España.

Tercer combate, pesos plumas, Celestino contra A. Barrios (combate revancha del efectuado en Septiembre en Madrid).

Cuarto combate, semipesados, Mendieta contra Monterrubio el Regiltarra que, como Uzcudun, aún no ha habido púgil que haya podido hacerle doblar la rodilla.

También decíamos ayer, que el Boxing Club, sin reparar en gastos, quería contratar para la velada siguiente a Humberto Casal, "la maravilla gallega", y que lo ha conseguido y ha firmado el contrato esta primera serie, al cual es muy fácil que se le enfrente a otra primera serie, que muy bien pudiera ser Martínez, "El Portugalujo".

También en la velada del sábado próximo, nos afirma la directiva del Boxing Club, que Humberto Casal arbitrará algún encuentro y que de paso hará unos rounds de exhibición con nuestro púgil local Domingo Garrido, "El Zapa", al que muy bien pudiéramos llamarle "El Rey del k. o.", por sus grandes victorias por fuera de combate.

Mañana daremos nota de estos boxeadores y rounds a que van todos los combates de esta gran velada, la cual creemos que aún ha de ser de mucho más agrado de la afición que la última que el Boxig Club celebró en el Ideal, de la cual fué como base el vasco Mendieta.

RING

El calendario de tercera división

El calendario que regirá la fase final de la tercera división de Liga de fútbol, es el siguiente:

Primera fecha:

Vencedor Granada - Gimnástico-Elche.

Logroño-Valladolid.

Zaragoza-Baracaldo.

Segunda fecha:

Baracaldo - vencedor Granada Gimnástico.

Elche-Logroño.

Valladolid-Zaragoza.

Tercera fecha:

Zaragoza - vencedor Gimnástico-Granada.

Logroño-Baracaldo.

Valladolid-Elche.

Cuarta fecha:

Vencedor Gimnástico - Granada Logroño.

Baracaldo-Valladolid.

Zaragoza-Elche.

Quinta fecha:

Valladolid-vencedor Gimnástico-Granada.

Elche-Baracaldo.

Logroño-Zaragoza.

Los partidos de segunda vuelta, en igual forma, en los campos contrarios.

Las tres primeras fechas son 18 y 25 de Febrero y 4 de Marzo. Las demás se fijarán más adelante.

TRASPASO tienda de comestibles, bar o taberna, con existencias o sin ellas, sitio de mucha circulación. También arriendo locales para establo o otra industria; para tratar, Clavel, 7, casa de comidas. 6-6

SE OFRECEN 100.000 pesetas en hipoteca, con preferencia sobre casas en Salamanca. Informará, Agustín Martín, Regato del Anís, letras A. M. (frente a la Bombilla), horas de 2 a 4 tarde y de 7 a 9 noche. 5-a-5

CHEVROLET TURISMO, cuatro cilindros, en perfecto estado, con cinco cubiertas nuevas "Superconfort", a toda prueba, se vende muy barato. Para tratar, con Luciano Martín, en el Palacio de San Boal. Salamanca. 4-a-4

SE PRECISAN personas de ambos sexos, amplia cultura y relaciones, con dón de gentes, para fácil y remunerador asunto en plaza. Inútil sin estos requisitos. Presentarse de 12 y ½ a 1 y ½, o de 6 y ½ a 7 y ½, en Plaza del Mercado, 7, bajo. p/g.

RIEGOS.—Grupos Moto-Bombas para todas las alturas y caudales. Bombas centrífugas y de pistón movidas a mano y a motor. Alquiler de Grupos Moto-Bombas para construcción de pozos y achiques. Tuberías. Mangueras de goma. Instalaciones completas.—CASA MIÑAMBRES, calle Zamora, número 50, Salamanca.

SE VENDE.—Alternador trifásico, 20 kilovatios, 1.000 revoluciones, con su cuadro. Transformadores en baño de aceite, y en seco, distintas capacidades y voltajes. Columnas de hierro, soportes, aisladores, hilo de cobre, brazos y otros materiales, para líneas de trasporte de energía y tendidos de luz eléctrica. Amasadoras y cilindros para panaderías de distintas marcas. Cedazos. Guardapolvos. Tolvas. Elevadores. Limpias Belgá. Deschinadoras colgantes y sobre piso. Piedras francesas y artificiales. Ejes de transmisiones. Cojinetes de engrase continuo. Poleas de hierro, de chapa de acero y de madera. Bombas de pistón y centrífugas. Motor a gasolina marca "Vellino" de 4/5 HP. Filtros de aceite y varios de molinería. Para entenderse con don Narciso Gutiérrez, en Martín de Yeltes (Salamanca). 30-5

CONSTRUCTORES

para no interrumpir las obras durante el invierno, empléese "SOLIFAST", que evita el helado del agua. CONCESIONARIO: OTTO E. GEBERS, Rosalía de Castro, 22. MADRID. Teléfono 24438

Ultramarinos MORETON

ZAMORA, 35. - Teléfono 1932

Bonito en aceite, lata 400 gramos	1,40	Merluza en aceite, ídem 400 ídem	1,20
Idem en escabeche, ídem 400 ídem	1,20	Thón mariné, ídem 400 ídem	1,40
Angulas en aceite, ídem 400 ídem	1,50	Aceitunas verdes, kilo	0,75
Idem ídem, ídem 250 ídem	0,75	Sardinas escabeche, 1.600	2,25
Calamares rellenos, ídem 400 ídem	1,50	Idem aceite, 1.600	2,75
Idem ídem, ídem 250 ídem	0,80	Castañas piladas, kilo	0,80
Idem en su tinta, ídem 400 ídem	1,25	Melocotón, lata 0,500	0,65
Idem ídem, ídem 250 ídem	0,65	Sardinas, desde	0,25

BACALAO, desde 1,50 kilo. Langa, Escocia, Noruega, Islandia.—ALUBIAS, desde 0,75 kilo.—EL MEJOR CAFE, pruébelo.

Corte..... Confección.... Sombreros.... Mecanografía. Taquigrafía... Ortografía.... Contabilidad..

Señora. . .

Señorita. . .

¿Quiére aprender rápidamente estas asignaturas?

LA ACADEMIA WINDA

Emplea los métodos más modernos, contando con un Profesorado competente. Enseñanza eficaz por Correo. (Pida Folletos Gratis) :: SE ADMITEN INTERNAS

Sánchez Barbero, 21, 2.° — SALAMANCA

Concesionario exclusivo para Salamanca:

D. Alonso Marcos Ayuso, Apartado 21, SALAMANCA

Universidad de Salamanca 2017

NOTAS DE SOCIEDAD

PARA ELLAS

Cultura física

Posición de partida del movimiento: En pié, cuadrada al frente, las manos apoyadas sobre el pecho.

1.° Lanzar los brazos atrás, levantando hacia atrás alternativamente cada pierna.

2.° Volver a la posición de partida.

Este ejercicio hay que hacerlo rápidamnete; unas doce veces cada pierna.

Posición de partida del movimiento: Piernas separadas unos 50 centímetros, manos sobre los hombros.

1.° Flexionar el tronco hacia la izquierda, lo más posible, volviendo la cabeza a la derecha, tocando el mentón el hombro derecho.

2.° Volver a la posición de partida. Quedar en vertical.

Este movimiento se hace ocho veces de cada lado.

Posición de partida del movimiento: Tumbada en el suelo, con el vientre apoyado en él, las manos en el pecho.

1.° Extender horizontalmente los brazos hacia adelante, levantando un poco la cabeza.

2.° Girar los brazos al costado.

3.° Volver a la posición de partida.

Hacer este movimiento diez veces contando dos tiempos por cada movimiento.

Posición de partida del movimiento: En pié, cuadrada al frente, los brazos a lo largo del cuerpo.

1.° Hacer una flexión, las rodillas hacia adelante, elevando los brazos lateralmente hasta quedar paralelos al suelo.

2.° Volver a la posición de partida.

Hacerlo cinco veces contando tres tiempos por movimiento.

El busto un poco elevado.

VIAJES

—Han llegado:

De Las Batuecas, don Cándido García Barrado y don Juan Antonio Barrera.

—De Alicante, don Federico Coca García.

—De Madrid, el ingeniero don Manuel Salazar Martín.

ANIVERSARIOS

Tres años se cumplen mañana de la sentida muerte, ocurrida en Madrid, del que fué querido amigo nuestro y prestigioso abogado, don Joaquín Palacios y Martínez del Campo, caballero noble y de extraordinarios méritos, que gozaba en nuestra provincia de los mayores afectos y estimación.

El recuerdo del señor Palacios y Martínez del Campo, vive como el primer día, entre todos aquellos que le conocieron y supieron apreciar sus bondades y caballerosidad sin límites.

Al cumplirse tan triste fecha, nuevamente testimoniamos la expresión de nuestro más sentido pésame, a su distinguida familia.

—Fajas. Casa Viñuela.

EL DIA EN LA AUDIENCIA

Los juicios-orales de ayer. - Delito de lesiones

Se celebró ayer el juicio-oral de la causa instruída en esta capital, por que el 26 de Septiembre de 1933, estaba el niño Angel Martín Mercedes, jugando con otros en la vía púbica de esta ciudad y en la errónea creencia de que había pegado o molestado a una niña, el padre de ésta, que es el procesado Mariano Sánchez Blázquez, cogió al niño referido y le arrojó contra la esquina de un edificio y le dió golpes después, produciéndole la fractura de la clavícula, que ha curado sin defecto ni deformidad en veinticinco días.

El fiscal, señor Alamillo, acusó al procesado considerándole autor de un delito de lesiones, y pidió que se le condenase a la pena de dos meses y un día de arresto mayor, accesorias, costas e indemnización de 50 pesetas al lesionado.

El defensor, señor González, sostuvo que su defendido no era autor del delito que se le imputaba, y solicitó su absolución con las costas de oficio.

Las partes razonaron sus pretensiones en los oportunos informes, y el juicio quedó terminado.

Otro delito de lesiones

Sobre las nueve de la noche del 18 de Agosto de 1933, al pasar Federico Martín por la Plaza de Mancera de Abajo, el procesado Juan Manuel López, conocido por Juan Manuel Santos López, que se encontraba allí, pegó con un látigo a un perro que aquél llevaba, debido a lo cual discutieron y se desafiaron hacia el río, donde el procesado acometió con una navaja que se ha ocupado a Federico Martín, causándole en el brazo izquierdo una lesión, de la que curó en diez días.

Para ser juzgado compareció ayer ante la Audiencia, siendo acusado por el fiscal, señor Alamillo, como autor de un delito de lesiones y pidió que se le condenase a la pena de un año de prisión menor, accesorias, costas e indemnización de 250 pesetas al perjudicado.

Sostuvo el defensor, señor Tordera, que el procesado obró en legítima defensa, y pidió su absolución con las costas de oficio.

También informaron las partes, y como el anterior quedó este juicio pendiente para que dicte sentencia el Tribunal.

Nuevo Magistrado

Ante el Tribunal en pleno, con asistencia del fiscal, señor Alamillo, del juez de Primera instancia, señor Jaramillo; del municipal, señor Segovia; de los decanos del Colegio de Abogados y Procuradores, algunos abogados y procuradores más y el personal de secretaría, tomó posesión del cargo de magistrado, don Francisco Díaz de Rueda, funcionario ya conocido, por haber desempeñado el Juzgado de Primera instancia de esta ciudad y haber sido magistrado también de esta Audiencia unos días hasta que se suprimió una sección.

Todos los concurrentes felicitaron al nuevo magistrado y éste los obsequió con cigarros habanos.

Nosotros damos la bienvenida al señor Díaz de Rueda, deseando que le sea grata su estancia en esta capital.

EL LICDO. SALVADERA

JOVENES NECESITO para la propaganda de artículo de fácil venta. Paseo de la Glorieta, 24.
3-1

VENDO casa, calle Bordadores, con grandes almacenes, y un local propio para establo, todo desalquilado. Enrique Iglesias, Varillas, 7, 2.°
6-1

¡Descuentos Müller!
Ahorrará dinero constantemente con poseer un
¡¡¡CARNET MÜLLER!!!
P/G.

— Julio —
Pérez Martín
Profesor de la Facultad de Medicina
MATRIZ Y PARTOS
Consulta de DOCE a DOS
San Justo, 26. - Teléfono 1303

COLISEUM

Hoy, jueves, 15 de Febrero de 1934
Tarde: A las siete — Noche: A las diez y media
ESTRENO del extraordinario film titulado
VAMPIRESAS DE 1933
Comedia musical de gran espectáculo y de una imaginación desbordante. Una fantasía de lujo y de música.
Un film en el que figuran los mejores artistas de la pantalla:
Warren Willián, Joán Blondell, Ruby Keelén, Aline Macmahón, Dick Powell, Guy Kibbe, etc.
La película que más éxito ha obtenido en el Cine CALLAO, de Madrid

Del incendio en una casa de la calle de Zamora

Ese montón de objetos y utensilios variados, como puesto de rastro, es una de las características de un siniestro en Sala manca. Donde, tanto como los perjuicios que el fuego pueda ocasionar, son de lamentar los estragos de los que se prestan voluntariamente a sofocar el incendio, que todo lo rompen y destrozan.

(Foto Almaraz).

El constructor de torres

Desde la alta terraza, en el centro de la ciudad, bajo la gloriosa diafanidad de este claro mediodía de Enero, vemos los "rascacielos" del Madrid modernísimo recortando sus perfiles, en torno a nosotros, sobre el puro cristal azul de los cielos: La Telefónica, La Prensa, los dos edificios de La Unión y El Fénix, el Banco de Bilbao, Bellas Artes...

El arquitecto contempla sin hablar el panorama, durante largo tiempo, sólo preocupado, al parecer, de llenar sus pulmones en la cosquilleante brisa sutil, que llega, cargada de pureza, de los refulgentes neveros de la Sierra. Después vuélvese repetidas veces a uno y otro lado, como si comparase, silenciosamente, entre sí, las edificaciones que se alzan, como faros, sobre la general marea de grises tejados. Por fin rompe a hablar:

—Siempre lo pensé así y por eso jamás me avine a construir una torre. Una casa, lo mismo da. Mejor o peor, apenas se la ve en el coro general de edificios de la ciudad. Pero ¡una torre! Una torre altera el perfil general de una población; es elemento importantísimo en el paisaje; álzase a las alturas, al encuentro de soles y vientos, y si no acierta a armonizar exquisitamente con cuanto a sus pies le rodea, si no acierta a expresar en sí el alma de la ciudad entera, sobre la que no alza, aquitarándola y lanzándola hacia los cielos, es una ridiculez. Y en el mundo grave de las nubes y de los astros, sobre las fogatas doradas del atardecer o los abrasados arreboles de la mañana no puede recortarse nada ridículo. Vean ustedes estos atrevidos monumentos. ¿En que armonizan con el mundo que los rodea? Vuelvan la vista a la deslumbrante sierra de azul y de acero; vean ahora el vasto mar desecado sobre el cual Madrid y su tierras se dilatan; la fosca majestad de los encinares del Pardo, la pobreza risueña de los pelados labrantíos; la recatada uniformidad de los tejados urbanos, sobre los cuales, perfectamente unos con el general ambiente se levantan los foscos chapiteles de unas cuantas torres de iglesia (San Sebastián, San Ginés); llénense los ojos de todo ello y vean ahora estos gigantescos, pretenciosos estafermos, petulantes, osados, sin la relación más remota con lo que es Madrid y su tierra y díganme si no hace falta osadía o inconsciencia para estropear de este modo, y en sus regiones más elevadas, todas las fisonomías de una población que la tuvo bien clara y definida antes de los babélicos delirios de sus constructores modernos. Piensen ahora en esos pueblos cuyas torres son como la suprema afirmación y definición del espíritu de la ciudad: no vayamos a Roma, no vayamos a Florencia. Aquí, en casa, tenemos a Sevilla con su Giralda, acaso el ápice de perfección en lo que vengo diciendo; aquí están Salamanca y Segovia con sus catedrales; Burgos con la suya, tan maravillosamente fundida en el paisaje; Santiago, cuyas torres, labradas como custodia de plata, alzan piadosamente su silueta, en medio de las perennes nieblas atlánticas, para ir al encuentro del peregrino conchero hasta muchas horas de camino de la ciudad santa, e infundirle ánimos para la postrer jornada; vean Granada, Valencia... piensen en todo ello reflexionen en que una ciudad está definida por sus torres y díganme ahora que imagen se formarían de Madrid si solo tuvieran para reconocerlo, el dato babélico de las construcciones que surgen sobre el horizonte de sus tejados.

—Hombre, sí, —comentó alguien—; tendríamos una imagen y puede que exacta: desarmonía total con el medio ambiente; desarraigo, artificialidad, imitación irreflexiva, frivolidad, petulancia, afán de aparentar, delirio de grandezas, desconocimiento del arte, incultura, ignorancia, cosmopolitismo mal digerido, desconocimiento de las tradiciones nacionales...

¿No hay en todo ello algo del Madrid novísimo?

—Acaso sí—resumió el constructor—pero ¿hemos de levantar a los cielos proclamándolas a los cuatro vientos las faltas de nuestro pueblo o solo sus buenas cualidades? Una torre, sea de lo que sea, siempre es sagrada y no podemos utilizarla para denunciar sino solo para bendecir.

RAMON MARIA TENREIRO

(Prohibida la reproducción).

Oficina de Colocación Obrera

Relación de obreros peones que deberán presentarse al trabajo hoy, a las ocho de la mañana en el Correccional y en los lugares que se indican. Los nombrados deberán recoger la correspondiente tarjeta de trabajo en esta Oficina y los que no lo hicieran serán sustituídos por otros.

Calle de Bordadores

Constantino Rodríguez San Juan, Ambrosio Rivero García, Aurelio Canilar Pérez, Wenceslao Martín Peña, Joaquín Núñez Mateos, Zenón San Andrés Palacios y Santiago Ferrero Corona.

Calle de los Corrales

Arístides Leite Salgado, Francisco Delgado Ramos y Juan Hernández Hernández.

CHICA, para todo, formal. Paseo Canalejas, 29, 2.°, izquierda.
2-1

MOLINO harinero y de maquila, ofrécese uno, muy acreditado, sobre el Yeltes, con turbina y motor de gas para el estiaje, dos piedras, amplias dependencias, almacenes, cuadras y corrales, en venta o renta. Informarán, Farmacia Delgado, Zamora, 38, Salamanca, y en Vitigudino, don Arturo Delgado.
3-a-1

MALA REAL INGLESA

Para Pernambuco, Bahía, Río Janeiro, Santos, Montevideo y Buenos Aires, saldrán de Coruña y Vigo en el mismo día y en las fechas que se indican, los vapores siguientes:

29 Enero, **"ALMANZORA"**
12 Febrero, **"ALCANTARA"**
26 Febrero, **"ARLANZA"**

admitiendo pasajeros de 1.ª, 2.ª y 3.ª clase para todos los puertos arriba mencionados.

Precio del pasaje en 3.ª en los vapores de la serie "A". Pesetas 617,70.

El camarote cerrado importa 35 pesetas más.

SALIDAS DE VIGO

Para Pernambuco, Río Janeiro, Santos Montevideo y Buenos Aires,

23 Enero, **"HIGHLAND CHIEFTAIN"**
6 Febrero, **"HIGHLAND PRINCESS"**
20 Febrero, **"HIGHLAND BRIGADE"**

admitiendo pasajeros de 1.ª, intermedia y 3.ª clase para todos los puertos arriba mencionados.

Precio del pasaje en 3.ª en los vapores de la serie "H". Pesetas 557,70.

Consignatario en Vigo y Villagarcía. **ESTANISLAO DURAN E HIJOS.** Apartado 75. En Coruña, **Sres. Rubine e Hijos**, Real, 81. - En Madrid, **señores Mac Andrews**, Plaza de las Cortes, 5.

EL TIMO DE AYER

El negocio de las monedas de oro a veinte pesetas

En el que "pica,, un ciudadano, perdiendo 1.500 pesetas

Ayer se registró un nuevo timo, en el que los autores pusieron en práctica una nueva modalidad del conocido sobre, que cambiaron en esta ocasión por un bote.

Desde hace algunos días, comenzó el asedio a la futura víctima, que no tardó en convencerse totalmente de que todavía había filántropos que daban duros a cuatro pesetas, aunque el "negocio" era de mayor importancia, pues se trataba, nada menos, que de monedas de oro relucientes. Y el ciudadano, al que tan magnífica ocasión se le brindaba, cayó en las redes tendidas hábilmente, dejando en ellas una regular cantidad de pesetas, ganadas a costa de muchos esfuerzos y quizá sacrificios.

Está visto que de nada sirven las enseñanzas, ni la experiencia de estos tiempos, cuando hay personas que todavía creen que pueden dar veinte pesetas a cambio de monedas de oro de veinticinco pesetas, sin contar el premio.

El desarrollo del "negocio" se conoce que iba bien planeado. Según la declaración prestada por la víctima de este timo, que se llama Silvestre Hernández Rodríguez, de cuarenta y tres años de edad, industrial, natural de Linares y vecino de esta capital, Plaza del Peso, número 26, donde tiene instalado un establecimiento de comidas, hace varios días se presentó en su casa un individuo que le saludó con el mayor entusiasmo, diciéndole que le conocía por haber estado juntos en Cuba.

Aunque Silvestre no recordara mucho del compañerito, fueron tantos los detalles que le dió sobre las andanzas de ambos en aquella isla, que quedó establecida una nueva amistad entre ambos.

En la mañana de ayer entró en el establecimiento el compadre que, sentándose en una mesa, pidió le sirvieran café. Pocos momentos después llegó una mujer que, tomando asiento, se hizo servir igualmente café, al propio tiempo que pedía al dueño le cambiara una moneda de oro que le enseñó. Silvestre dijo que no podría hacerlo por estar atendiendo a la parroquia. En este instante terció el desconocido, que se brindó a cambiar la moneda en un Banco, a lo que accedió gustosa la mujer.

Al regresar el individuo, manifestó a la mujer que le habían dado más dinero del que ella decía valía la moneda, presenciando todas estas explicaciones el propietario del establecimiento Silvestre Hernández Rodríguez.

La mujer, aprovechando esta buena disposición del compadre de Silvestre y en vista de la amistad que a ambos unía, hizo la proposición de darles "21 docenas" de monedas de oro igual a la cambiada, a razón de veinte pesetas cada pieza, pues ella no podía detenerse a efectuar el cambio y necesitaba urgentemente dinero.

Ante semejante proposición, los dos hombres se miraron en señal de inteligencia, acordando que Silvestre entregara el dinero, repartiéndose después las utilidades.

El dueño del establecimiento salió rápidamente para la Caja de Ahorros, de donde sacó 1.500 pesetas, que entregó a su amigo, encargándole ajustase las cuentas con la mujer y quedándose él con el bote en el que se decía estaban las "21 docenas" de monedas de oro.

Como la mujer tenía prisa y necesitaba salir para Galicia, el individuo se brindó a acompañarla, quedando en regresar rápidamente al establecimiento.

Como la tardanza se prolongara más de la cuenta, Silvestre Hernández Rodríguez "tuvo el presentimiento" de haber sido víctima de un timo, abriendo el bote, que estaba lleno de... perdigones.

Como final, Silvestre fué a contar sus cuitas al agente de policía de guardia en la Comisaría de Policía.

Y colorín colorado..

NACIMIENTOS Y DEFUNCIONES

Durante las últimas veinticuatro horas, se han hecho en el Registro civil las siguientes inscripciones:

Nacimientos: Jesús Sánchez Hernández, Teresa Miguel Tejedor y Eloy García de Miguel.

Defunciones: Nieves Cossío Ortega, cincuenta y ocho años; Matea Jiménez y Jiménez, de sesenta; Antonio Santiago Ruiz, de tres y José Antonio Sánchez Rodríguez, sesenta y cinco.

ASOCIACION CONTRA LA MENDICIDAD

Colecta pro Mendicidad en los cafés

Olvidada, por demasiado sabida, es la angustiosa situación por que atraviesa la Asociación Salmantina contra la Mendicidad; insuficientes son sus comedores para los 450 necesitados que a diario socorre; muchos más son los indigentes que a sus puertas llegan en súplica de socorro agobiados por la necesidad; a todos quisiera la Asociación atender y remediar, pero el hambre es mucha y los fondos de que dispone escasos; las cuotas de suscripción disminuyen en lamentable proporción; la falta de trabajo aumenta el número de solicitudes de socorro; esta Asociación no puede sostener a los actuales concurrentes a sus comedores, cuanto menos admitir nuevas plazas; por todo ello, se ve en la necesidad de apelar, una vez más, a la caridad de los salmantinos para que todos, en la proporción que cada uno pueda cooperen a la obra de beneficencia que las necesidades del momento hacen más apremiante.

A este fin la Asociación de Mendicidad, de acuerdo con los dueños de cafés y con la generosa cooperación de los camareros, establecerá uno o dos días de cada semana, una colecta voluntaria entre los concurrentes a dichos establecimientos. Los camareros recibirán, a cambio de un tiket, las limosnas que la voluntad del público generoso quiera destinar al socorro de las necesidades de Salamanca, muchas de las cuales quedan ahora sin atender por falta de recursos de esta Asociación que confía en que nadie, consciente de la obra que realiza, desoiga este llamamiento.

Mientras los que pueden pasar la tarde comodamente reclinados en el diván del café o del casino, en muchos hogares falta el pan, y la luz y, quizás, si hay techo que cobija la miseria, es por benevolencia del compasivo casero o porque hay un Monte de Piedad que admite los enseres de la casa hasta que lleguen días mejores.

Donativos recibidos

Señora viuda de Huebra, 10 pesetas.

Un donante, 8 pesetas.

Hermanos de doña Paula R. Olivera en el quinto aniversario de la misma (q. s. g. h.), 50 pesetas.

Una señora varias prendas de ropa, usadas.

Los niños Fernandito y Manolita Ruiz Vicente, 5 pesetas.

Conchita V. Inestal, 5 pesetas.

Doña Cándida Jarrín de Olivera, 50 pesetas.

Don Antonio Peláez, en el séptimo aniversario de su hijo José (q. s. g. h.), 50 pesetas.

Don Bernardo Olivera, 138 kilos de patatas.

Unos donantes, 13 pesetas.

Don Wilenmo y María Hoyos, 10 pesetas.

Cómo curé Mis Pies Doloridos

La maravillosa historia de un cartero

Durante muchos años sufrí de los pies. Se me hinchaban, me ardían y los tenía llenos de callos. Había momentos que me producían angustia insoportable. Un día el Dr. D. L... que observó mi padecer, me recomendó con gran insistencia e interés los Saltratos Rodell, los cuales adquirí aquella misma tarde. Tan pronto hube introducido los pies en aquel baño calmante y curativo, el dolor y la quemazón desaparecieron como por encanto. Al cabo de un rato pude arrancar de cuajo los callos que tenía y desde entonces no he vuelto a sentir el más leve sufrimiento. Con el uso constante de los Saltratos Rodell tengo los pies en admirables condiciones, lo que me permite andar 25 kilómetros diarios sin la menor molestia.

Los Saltratos Rodell, se recomiendan y venden a un precio módico en todas las Farmacias, Droguerías, Perfumerías y Centros de Específicos.

OCASION, se vende Citroën, C. 4, conducción interior, 11 HP., completamente equipado, solamente hasta el 16. Informarán, sombrerería de Inestal, Doctor Riesco, número 38, Salamanca.
3-2

Una radio para los reclusos en la Prisión provincial

LOS PRIMEROS DONATIVOS

Como recordarán nuestros lectores, EL ADELANTO recogió el ruego que hacían público los reclusos en esta Prisión provincial, dirigido a la Asociación de la Prensa, para que ésta iniciara una suscripción, al objeto de poder adquirir un aparato de radio con destino a aquella población penal.

Inmediatamente, los redactores de EL ADELANTO iniciaron la suscripción con sus donativos, alcanzando aquella primera lista 50 pesetas.

Hoy, y en los días pasados, hemos recibido los primeros donativos de varios señores que a continuación expresamos, y a los que damos nuestras expresivas gracias.

Por su parte, la Asociación de la Prensa se reunirá uno de estos días para ocuparse de esta generosa idea.

He aquí los donativos recibidos:

	Ptas.
Suma anterior.....	50,00
Don José Friera, gobernador civil	10,00
Un amigo de los presos.....	2,00
X. X.	15,00
Unos "presuntos huéspedes" políticos de la Prisión.....	7,00
Total.....	84,00

Nuestro compañero don Ignacio Escuín, ha recibido por correo interior una nota escrita a máquina y firmada por "X. X.", acompañándole un billete de 25 pesetas, para que de éstas se destinen 15 a la suscripción para regalar a los reclusos un aparato de radio (que quedan incluídas en la relación anterior), y las 10 pesetas restantes, para tabaco a los mismos.

Mucho agradecemos este generoso donativo.

La suscripción sigue abierta en la redacción de EL ADELANTO.

"EL ADELANTO" ES EL PERIODICO DE MAYOR CIRCULACION DE LA PROVINCIA

FELISA VESTIDOS — ABRIGOS — SOMBREROS
PLAZA MAYOR, 6. - Teléfono, 1156
La casa predilecta del público elegante
MODELOS DE SOBREROS BARATISIMOS

COMO TODOS LOS AÑOS
A título de propaganda, hasta el 15 de Marzo, se hará todos los días una ONDULACION PERMANENTE POR 15 PESETAS, con peinado ejecutado por ANTONIO. Unica condición: dicha permanente ha de comenzarse a las nueve y media de la mañana
PARIS - NEW YORK

MAQUINAS DE ESCRIBIR Nuevas / Semi - nuevas / De ocasión
La máquina para cada uso y con arreglo a las posibilidades económicas
SOLO EN APARATOS MODERNOS
Zamora, 39 - Salamanca
Consultad condiciones a esta casa, antes de adquirir una máquina de escribir

Universidad de Salamanca 2017

NUESTRAS CONFERENCIAS TELEFONICAS

EL MOMENTO POLITICO ACTUAL ES DE GRAN INTERES

El señor Lerroux, contestando a los rumores de crisis, repite su afirmación de que soldará inmediatamente toda resquebrajadura que se produzca en el Gobierno, por tener plenos poderes para ello

LA HUELGA DE LOS OBREROS DEL RAMO DE LA CONSTRUCCION, DE MADRID, TODAVIA NO HA SIDO SOLUCIONADA

EN EL PALACIO DE LA PRESIDENCIA

El Presidente del Consejo dice en una interesante conversación con los periodistas, que él está dispuesto a que no le sopapée, ni le capotée, ni le torée nadie.

El jefe del Gobierno se halla trabajando activamente en modificar la mecánica de los funcionarios de las Administraciones Central y Local

Madrid.—El Presidente del Consejo permaneció durante toda la tarde en el Palacio de la Presidencia, recibiendo en su despacho oficial numerosas visitas.

A las ocho de la noche, el señor Lerroux recibió a los informadores, con quienes sostuvo una larga e interesante conversación sobre la actualidad política y social.

El jefe del partido radical comenzó su conversación con los informadores, diciéndoles que no tenía ninguna noticia interesante que comunicarles.

—Esta mañana —añadió— se han registrado varios incidentes en Cuatro Caminos y en la barriada de las Ventas. El que quiera, puede observar que estos incidentes responden a una colocación estratégica. Es difícil que en una lucha coincidan estas colocaciones de incidentes de esta naturaleza.

Además —agregó— también puede observar el que quiera, que estos incidentes son como un aviso de lo que puede ocurrir; aviso que sirve al Gobierno para no estar desprevenido. Y yo ya lo he dicho muchas veces, y lo repito una más: No estoy desprevenido.

—Hoy—dijo un periodista—ha sido un día en el que han circulado numerosos rumores. En los pasillos de la Cámara se hablaba mucho de crisis, y quien hablaba de ésto se fundaba para comentarlo en unas palabras que pronunció el ministro de Justicia el último día que funcionaron las Cortes, en su conversación con unos periodistas, de que el Gobierno, por lo menos, durante Carnaval tendría vida.

El señor Lerroux, vivamente y visiblemente indignado, dijo:

—¿Crisis? Crisis, claro que puede haberla, puesto que yo estoy decidido a que no me sopapée ni capotée ni torée nadie.

Y añadió:

—Claro es que la crisis puede ocurrir. Pero no sé qué fundamentos pueden tener estos rumores de crisis, ni cómo nadie puede pensar en ella, puesto que yo estoy encerrado todo el día trabajando, y he dicho mil veces, y repito una más que cualquier resquebrajadura que surgiera, la soldaría en el acto. ¿Crisis parcial? No tengo noticias, ni conozco los motivos.

Un periodista interrumpió al Presidente del Consejo, diciéndole:

—Se concede gran importancia a la reunión que la minoría radical celebrará el próximo martes, y esa importancia que se le da a la reunión, la motiva el que usted preside la reunión.

—Entonces —dijo el señor Lerroux— la importancia es para mí. Lo que ocurre es que mis correligionarios piden que alguna vez les presida, y ya ustedes saben que el cargo de Presidente del Consejo no permite atender a esta clase de reuniones, y además, el Partido Radical responde como un partido disciplinado, y sus creencias y su política son motivo de circunstancias, como ocurre y sucede en otros partidos. Ya dije cuando hablaba de la subida al Poder del Partido Radical, que éste sería el primero en sacrificarse, y en efecto, ha tenido muchos sacrificios. Se ha hablado de muchas cosas que han ocurrido en el seno del Partido Radical, y se ha dicho que las discrepancias surgen por el interés que tienen los radicales en ocupar diferentes cargos.

Estas discrepancias no han surgido por lo que indican. Y además, si han surgido y son motivos de disidencias o de molestias, yo hablaré a mis correligionarios a la razón y al corazón, y haré que renuncien a su actitud.

—Y la situación social, ¿cómo está, señor Presidente?

—Si se refiere usted al orden público, y en efecto así me parece, la situación es tranquila, salvo los incidentes ocurridos esta mañana, y a los que me he referido al comenzar mi conversación con ustedes.

Añadió el Presidente del Consejo que marchaba a visitar a S. E. para someterle a la firma varios decretos, y para preguntarle si como jueves cree él que debe de celebrar mañana el Gobierno Consejo de ministros en Palacio, bajo su presidencia.

—Por la tarde, asistiré, mañana, a la fiesta que en Barajas se celebra en honor del ilustre ingeniero señor La Cierva, y el viernes acudiré al banquete.

Esta mañana—continuó—he conferenciado con el Jefe de la Aeronáutica Militar y con el de la Civil, señor Pastor, y me propongo en cuanto vea al ministro de Marina, decirle que me visite el de la Aviación Naval, porque me ha presentado un estudio, y muy bonito por cierto, la comisión que se nombró al advenir la República, y como dije ya, quiero dar un gran impulso a los servicios de Aviación, porque no hay arma más poderosa que la Aviación.

El Presidente continuó su conversación con los informadores, refiriéndose a temas políticos de palpitante actualidad, diciendo que la gente ha de darse cuenta en estos momentos del daño que produciría la crisis al régimen, pues le heriría en su estructura, y cuando gobierna un Gobierno que pone toda su buena voluntad a su servicio. Yo no sé cómo hay gente que apetece el Poder. ¡Si yo pudiera dejar el Poder, lo dejaría! Porque bastante he luchado en mi juventud, para buscarme en la vejez esta clase de preocupaciones.

¿Crisis?—volvió a preguntar el Presidente del Consejo—.No, nada de eso. Les voy a referir a ustedes un dicho andaluz: "Hasta los platitos en el vasar, riñen". Esto no quiere decir que haya motivos para ello, puesto que si existe alguna resquebrajadura, la soldaré. Y sin decir más, el Presidente del Consejo se despidió de los periodistas.

INTERESANTES DECLARACIONES DE UN DIPUTADO RADICAL

Al conocerse en los pasillos del Congreso las declaraciones hechas por el Presidente del Consejo a los periodistas, en la visita que éstos le hicieron esta noche, un diputado radical se refería a la afirmación del Jefe del Gobierno, cuando señalaba que las discrepancias radicales, de ocurrir, no están relacionadas con las aspiraciones del Partido para desempeñar cargos.

—Lo que existe—decía el diputado—es división. Y esta división esta motivada, porque una parte de los diputados que componen la minoría, exigen una rectificación en la política, manteniendo el criterio radical. Y los que como yo, por haber venido a las Cortes, merced a los votos de la derecha, tenemos el deber de obrar con lealtad y con conciencia, mirando hacia una política de tonos conservadores.

Y añadía que en caso de escisión, la mayoría de los diputados radicales marcharían a ser capitaneados por el señor Martínez Barrio.

El día en los Ministerios

EN LO QUE TRABAJA EL PRESIDENTE DEL CONSEJO

Madrid.—Según noticias que nos merecen entero crédito, el Presidente del Consejo se ocupa en la actualidad de la situación y problemas que ha creado el estado de los funcionarios de la Administración Local y de Administración Central.

El señor Lerroux se propone modificar las plantillas y la situación de los funcionarios, modificando su mecánica.

EN GOBERNACION

Madrid.—El subsecretario de Gobernación, señor Torres Campañá, manifestó a los periodistas que en la barriada de las Ventas se habían originado algunos alborotos, promovidos por grupos de obreros huelguistas del Ramo de la Construcción.

Los revoltosos se dedicaron a derribar puestos de verduras y arrojaron una botella con líquido inflamable a una capillita situada en Canillejas, incendiándola.

Los guardias de Asalto dieron varias cargas, disolviendo los grupos, y acudieron los bomberos que sofocaron el siniestro.

Volcaron también un tranvía de la línea de la Ciudad Lineal.

Un periodista preguntó al señor Torres Campañá acerca de las gestiones para solucionar el conflicto del Ramo de la Construcción, y el subsecretario dijo que continúan por muy buen camino, teniendo impresiones el ministro del Ramo, de que mañana quedará solucionado el conflicto.

Terminó su conversación diciendo que se había solucionado la huelga general de Palencia.

EN ESTADO

Madrid.—El ministro de Estado recibió esta mañana la visita del Director general de Telecomunicación, y del diputado por Orense señor Villanueva.

EN TRABAJO

Madrid.—El secretario del ministerio de Trabajo, recibió esta tarde a los periodistas, manifestándoles que anoche el señor Estadella recibió a una comisión de obreros huelguistas, sosteniendo con ellos una larga conferencia, y cambiando impresiones sobre unas soluciones propuestas por el ministro y otras presentadas por el Comité de huelga del Ramo de la Construcción.

No hubo acuerdo, pero el ministro sacó impresiones optimistas que vislumbran que con gran facilidad se llegará a solucionar la huelga.

LA SITUACION DE LA NACION AUSTRIACA

El canciller Dollfus asegura que el Gobierno es dueño de la situación

Un lider socialista, herido, condenado a muerte, ahorcado.-Los muertos y los heridos.-La situación en la Alta Austria y en Listzl- El 21° distrito vienés aún no se ha rendido.-Un manifiesto del Gobierno.-Otras interesantes noticias

Viena.—La noche trascurrió con relativa tranquilidad, escuchándose desde todos los puntos de Viena fuego de artillería, en el distrito 21, barrio obrero de Florisdorf.

SETECIENTOS DETENIDOS

Viena.—La policía ha practicado 700 detenciones en el distrito 21, rindiéndose un grupo de ferroviarios, capitaneados por un líder socialista, deteniéndose a 600 de ellos.

SE RINDE LA FABRICA DE GAS DE LEOPOLDO

Viena.—Tropas de Infantería y Policía lograron hacer rendir a los obreros de la fábrica de Gas de Leopoldo, que se hallaban parapetados allí.

A pesar de este rendimiento, grupos de socialistas son dueños todavía del barrio de Florisdorf, que a tiro de ametralladora y bombas de mano, no permiten a la Policía hacerse dueña del barrio.

En Meins, los obreros de Gas han hecho explotar varios trasformadores de energía eléctrica.

LO QUE DICE EL VICE CANCILLER

Viena.—El vicecanciller del Gobierno Austriaco, Fey, recibió a los periodistas, manifestándoles que el Gobierno es dueño de la situación y que ha dispuesto el encarcelamiento de tres líderes socialdemócratas, entre ellos el alcalde de Viena.

Añadió que se había restablecido el servicio ferroviario entre Viena y Gratz.

UN FUERTE COMBATE

Viena.—En el camino de Igenberg, socialistas armados sostienen un vivísimo combate con tropas gubernamentales.

Las bajas de ambos bandos son numerosas.

En Stitz, la lucha es violentísima. Las tropas han tenido que construir trincheras. Los socialistas se mantienen en sus posiciones ofreciendo enorme resistencia a las tropas gubernamentales.

Las bajas en ambos bandos son también numerosas.

En la provincia de la Alta Austria, la lucha no ha variado. Los socialistas se mantienen en sus posiciones, y las tropas gubernamentales utilizan la aviación y la artillería pesada.

LOS MUERTOS Y HERIDOS

Viena. — El Gobierno ha facilitado una nota a la Prensa diciendo que el número de muertos asciende a 417 y el de heridos a 2.000.

Sólo en Viena los muertos son 197.

LA RENDICION DE LA FABRICA DE FROBRIDURG

Viena.—A las tres y media de la tarde, se han rendido los socialistas que defendían la fábrica de Frobridurg.

No obstante, el distrito 21 continúa en poder de los socialistas.

Los tiroteos son intensísimos, y el barrio es un perfecto baluarte de los revoltosos.

DOLLFUS VISITA LOS LUGARES DE LA LUCHA

Viena. — El Canciller del Gobierno austríaco, Dollfus, vistiendo el uniforme de general de Cazadores alpinos, recorrió los lugares de la lucha, felicitando a las fuerzas de Policía y del Ejército, que según dijo en su discurso, han abortado un criminal intento.

PANICO ENTRE LOS CUENTACORRENTISTAS

Viena.—Los sucesos registrados estos días han producido un gran pánico entre los cuentacorrentistas, que han acudido a los Bancos, retirando sus fondos.

El Banco Municipal ha permanecido abierto, no así el Banco Obrero, que ha sido cerrado.

PRECIO A LA CABEZA DE LOS LIDERES SOCIALISTAS

Viena.—El público ha publicado bandos poniendo precio a la cabeza de los líderes socialistas.

Por la de Otto Braun, pagan mil chelines.

UN LIDER SOCIALISTA HERIDO, ES CONDENADO A MUERTE Y AHORCADO

Viena.—Un consejo de guerra ha condenado a un líder socialista que se hallaba herido en un hospital de sangre, a muerte.

Y momentos después de dictarse sentencia, fué ahorcado en el patio del Hospital. Se hallaba herido de gravedad.

El mismo Tribunal dispuso que pasasen a la jurisdicción de los tribunales ordinarios nueve socialistas más.

UN CENTENAR DE MUERTOS EN LISTZ

Viena.—Comunican de Listz, que los socialistas y tropas gubernamentales, continúan luchando en las calles.

Los últimos combates han producido un centenar de muertos entre ambos bandos.

En las fábricas y talleres, la resistencia de los socialistas es enorme.

Aún no han logrado tomar ninguna posición las tropas gubernamentales.

SESENTA SOCIALISTAS CONDENADOS A MUERTE. - SE LEVANTAN NUMEROSOS PATIBULOS

Viena. — El Consejo sumarísimo ha condenado a muerte a sesenta socialistas.

En el patio de la cárcel han sido levantados numerosos patíbulos.

EL PREFECTO DE POLICIA DE VIENA HABLA AL PUEBLO

Viena.—El Jefe de la Policía de Viena, utilizando la Radio, se ha dirigido a sus compatriotas, diciéndoles que depusieran su actitud y que confiaran en que el Gobierno lograría exterminar a los "bandidos rojos".

LA SITUACION EN STEITZ

Viena.—Comunican de Steitz que el príncipe Starenberg, al mando de las tropas gubernamentales, ha obtenido grandes triunfos sobre las fuerzas socialistas.

El príncipe ha enviado una comunicación al Gobierno de Dollfus, diciendo que ha encontrado escondrijos donde los socialistas guardaban armas y municiones., y que persigue a los socialistas hasta sus escondites.

El número de muertos en los combates asciende a 30. El de heridos, a 50, y los socialistas prisioneros son 600.

El príncipe Starenberg ha encarcelado al vice alcalde de la ciudad y al alcalde, que acaudillaban grupos de revolucionarios.

Han comenzado a funcionar cuarenta Consejos de Guerra.

EN REITH

Viena.—Comunican de Reith que los socialistas han sido vencidos por las tropas gubernamentales, y que han sido fusilados dos socialistas que después de ondear una bandera blanca en la ventana donde se hallaban parapetados, dispararon sobre la tropa, hiriendo a tres soldados y matando a uno.

UN MANIFIESTO DEL CANCILLER DOLLFUS

Viena.—El Canciller Dollfus ha dado a la publicidad un manifiesto, diciendo que Austria ha destrozado y exterminado a los socialistas que iniciaron un criminal intento revolucionario.

Se halla restablecido el orden y las tropas persiguen con saña a los socialistas.

Todo se halla dominado. El Gobierno conocía el movimiento y adoptó medidas de precaución enérgicas, pero no ha podido evitar que las tropas se vengasen de los crímenes que los socialistas han intentado contra la seguridad del Estado.

¿EL ARMAMENTO ERA EXTRANJERO?

Viena.—Una agencia periodística da a conocer el rumor de que las tropas socialistas que han sido capturadas por las gubernamentales, llevaban armas extranjeras. Las ametralladoras eran checoeslovacas, las municiones, rusas, y los cascos de acero, de Francia.

MEDIDAS DE PRECAUCION EN LA FRONTERA CHECOESLOVACA

Viena.—Ha circulado el rumor de que el Gobierno checoeslovaco ha dispuesto concentración de tropas en la frontera austro-checoeslovaca.

Esto no es verdad, puesto que el Gobierno checoeslovaco adoptó medidas de modificación en la distribución de los Cuerpos de Ejército hace varios meses.

UN MANIFIESTO DEL LIDER SOCIALISTA FRANCES LEON BLUM

París.—León Blum ha dirigido un llamamiento a la democracia internacional, pidiendo ayuda para los camaradas austríacos.

En su manifiesto, Blum dice que aún puede triunfar el movimiento socialista y da a entender que los Gobiernos no contarán con la paz de Europa mientras en Austria no exista la paz civil.

Berlín.—El señor Weranger ha hecho unas manifestaciones a los periodistas, en las que ha dicho que la situación planteada en Austria evita que Dollfus, si es desbordado por el movimiento socialista, no puede plantear la situación ante la Sociedad de Naciones, y por tanto, los países europeos deben de constituir un Ejército internacional, pues en otro caso, sucumbirá la Sociedad de Naciones y se desencadenará la guerra en Europa.

Comentarios españoles a la situación austriaca

Madrid. — Los periodistas han preguntado al señor Largo Caballero acerca de la situación austríaca, y éste ha dicho que es muy confusa y que por lo tanto, no es posible enjuiciar aquella situación.

Don Wenceslao Carrillo ha dicho a los informadores, que los socialistas no tienen otra salida que oponerse al avance y al ataque del fascismo.

Nosotros lucharemos aunque perezcamos en la lucha, pues es preferible morir en la lucha a entregarse vencidos.

Respecto a la situación austríaca, el señor Carrillo ha dicho que como la lucha continúa y es confusa, no puede predecirse el resultado.

El periódico "Luz" publica unos interesantes comentarios al movimiento socialista austríaco.

En su editorial de hoy, titulado "El espejo de Austria", dice que si España se mira en el espejo austríaco, adivinará las analogías que existen entre Dollfus y Gil Robles.

La situación no puede ser ni más próxima ni más grave. Dollfus disolvió el Parlamento, intentó debilitar la democracia austríaca para conducir en auge al partido cristiano-social. Aquello no es más que una sucursal mussoliniana. Austria, como nación, ha sufrido un golpe rudo. La independencia austríaca será mediatizada, y no podrá curar su enorme herida.

La reunión de los representantes de los partidos de izquierda, en el Ateneo

NO FUE MAS QUE UN CAMBIO DE IMPRESIONES

Madrid.—En el Ateneo se reunieron esta tarde los representantes de los partidos republicanos de izquierda, para tratar de la fusión de dichos partidos.

Asistieron representantes del Partido Radical Socialista que acaudilla el señor Gordón Ordás; Radical Socialista de Izquierda, que dirige el señor Botella Asensi, y de todos los grupos federales, varios personajes de Acción Republicana y del Radical Socialista Independiente.

Se dió cuenta en la reunión de las gestiones realizadas para la fusión de los partidos y acuerdos adoptados por los representantes oficiales en las reuniones habidas durante estos días.

Como todos los representantes de los partidos, y en especial Acción Republicana, Radicales Socialistas Independientes y Federales, no llevaban ni órdenes de sus partidos, ni la representación oficial, no hubo acuerdos en concreto.

El señor Gordón Ordás, al finalizar la reunión, manifestó que en breve se reunirá el Comité Nacional del Partido Radical Socialista ortodoxo, que tomará acuerdos interesantísimos, y que facilitará una nota oficiosa.

Los representantes de Acción Republicana y del Radical Socialista Independiente, manifestaron:

—La reunión no ha tenido ni por qué, ni eficacia, ya que existe un Comité de enlace oficial, con plenos poderes otorgados con la solemnidad que el caso requiere, por los respectivos partidos republicanos de izquierda, para llegar a formar un gran partido nacional.

Añadieron que lo hecho en la reunión a que habían asistido, no había sido más que un cambio de impresiones.

En Madrid, se vende EL ADELANTO, en el kiosco de las Calatravas, calle de Alcalá

UNA INFORMACION POLITICA DEL MOMENTO

Un periódico recoge una información según la cual va a formarse un Gobierno Lerroux-Gil Robles-Ventosa

Dos denuncias interesantes de «Luz».-La lista del presunto Gobierno.-Los propósitos de Acción Popular.-Las milicias derechistas. Otros interesantes detalles

Madrid. — El diario "Luz" publica una interesante información política diciendo que se está preparando un Gobierno Lerroux-Gil Robles-Ventosa, a cuyo servicio estaría Acción Popular y las organizaciones contrarrevolucionarias que funcionan dentro de ella, proponiéndose trasformar el Estado.

Dice el periódico en su información que la actitud registrada entre los elementos de Acción Popular contra el señor Martínez Barrio, pujante ofensiva sorda, es consecuencia de las declaraciones que hizo el ministro de la Gobernación en una revista de Madrid.

Añade que los grupos radicales de derechas, están en estrecha relación con Acción Popular, y que el señor Martínez Barrio esperaba uno de estos días ser derrotados por las derechas, para levantar la bandera de izquierda, constituyendo un nuevo partido republicano, con los que le siguieran del Radical.

Las derechas se han propuesto no derribar al señor Martínez Barrio, para no darle ocasión a tal actitud, y para que presentara la dimisión sin ninguna razón fundamental.

Añade el diario que dos políticos, los señores Gil Robles y Ventosa, se proponen constituir un Gobierno con el señor Lerroux, que sería presidido por éste, y que entonces los elementos de la Lliga, derrotados en Cataluña, se sacarían esta espina, conquistando el Poder en Madrid.

Acción Popular y la Lliga serán los que formen parte de un Gobierno del Centro, desechando a todos los líderes de izquierda que actualmente gobiernan.

El Gobierno que se propone formar Acción Popular y la Lliga pudiera ser este:

Presidencia, Lerroux.
Gobernación, Gil Robles.
Hacienda, Ventosa.
Comunicaciones, un agrario.
Justicia, un melquiadista.
Industria y Comercio, un radical.
Guerra, un general.
Trabajo, uno de Acción Popular.

En su información, el repetido diario continúa diciendo que Acción Popular organiza en la actualidad grupos juveniles de choque, dirigidos por elementos técnicos, añadiendo que se llevará a cabo el desfile a que aludió el señor Valiente, en la explanada de El Escorial, y que las milicias contrarrevolucionarias que desfilarán, estarán compuestas por más de 20.000 jóvenes.

Todas las fuerzas de defensa que había organizado Acción Popular han pasado a ser fuerzas de ataque, y están organizadas al igual que las milicias fascistas alemanas e italianas.

El verdadero jefe del Gobierno sería el señor Gil Robles, que impondría a rajatabla su política.

"Luz", en su número de anoche publica también una denuncia diciendo que en la fiesta religiosa celebrada en la Catedral de Madrid el día del aniversario de la entronización del Papa, pronunció un discurso don Angel Herrera, presi-

Universidad de Salamanca 2017

MADRID - PROVINCIAS - EXTRANJERO

EL MINISTRO DE LA GUERRA OBSEQUIA CON UN BANQUETE A LOS PERIODISTAS

El canciller Dollfus lanza una proclama diciendo que el movimiento revolucionario ha sido vencido, pero todavía los socialistas siguen luchando contra las fuerzas del Gobierno

EN LOS CUATRO CAMIMOS Y LAS VENTAS, Y EN EL PUEBLO DE CANILLEJAS, SE PRODUJERON INCIDENTES SIN IMPORTANCIA

dente de Acción Católica, atacando las leyes laicas de la República, y diciendo que España no puede aceptar la Ley de Confesiones y Congregaciones Religiosas, que es un agravio que pronto será reparado.

Después habló el Nuncio de Su Santidad. Lamentó la política que se sigue en España, diciendo que muy pronto el derrotero sería cambiado y marcharía al de la felicidad, y añadiendo que no existe gloria en España, porque la gloria era la anterior, con los elementos que Dios dió a la Historia de España.

"Luz" dice que esto no se puede tolerar, y en especial el hecho del discurso del Nuncio de S. S., porque se trata de un elemento del Cuerpo Diplomático, y de un discurso pronunciado ante todo el Cuerpo Diplomático.

Añade el diario una conversación sostenida por un reportero con el ministro de Estado, quien entre otras cosas ha dicho que el discurso del señor Herrera es muy extraño, porque la Ley de Confesiones y Congregaciones Religiosas, dispone que los templos se usen para el culto católico, pero no para menesteres distintos al culto.

El Estado no puede ejercer vigilancia en esto, porque carece de medios.

Respecto al discurso del Nuncio, dijo el ministro, no creo que a un encargado del departamento de Estado le sea lícita opinar respecto a la actitud de un personaje del Cuerpo Diplomático acreditado en Madrid, cuando el Gobierno aún no conoce el hecho. Por tanto, yo como ministro—terminó el señor Pita Romero—no tengo más remedio que opinar donde debo opinar, con corrección y discreción.

Añade "Luz" que este asunto debe ser tratado en el próximo Consejo de ministros, y que el asunto tendrá como consecuencia un cambio de notas diplomáticas.

También publica el mismo diario otra denuncia, diciendo que las organizaciones de las milicias fascistas, el pasado lunes, dirigieran a sus afiliados el siguiente documento:

"Preséntese usted, si mañana está declarada la huelga general, al cuartel de... (se ordenará presentarse al afiliado al cuartel más próximo a su domicilio). Si no se declara la huelga general, preséntese usted".

No hay firma, sino una contraseña, que consiste en que en uno de los ángulos del documento hay escritas unas iniciales.

Otras noticias

UNAS MANIFESTACIONES DEL PRESIDENTE DE LA CAMARA

Madrid.—El Presidente de la Cámara ha hecho unas manifestaciones a "Heraldo de Madrid", respecto a la situación política, en la que entre otras cosas dice que se halla cumpliendo con su deber de Presidente para todos, frase que dijo al ocupar el estrado presidencial.

Termina sus manifestaciones, diciendo que en el salón de sesiones de la Cámara será discutida próximamente la fórmula ferroviaria, la Ley de Arrendamientos Rústicos, las mejoras para la industria ganadera, la Ley Electoral, y añade que se atreve a adicionar esta Ley electoral, único proyecto político después de señalar todos los proyectos económicos que mejoraran al país, puesto que traerá como consecuencia para la Patria el bienestar y la cordialidad.

Termina sus manifestaciones diciendo que hay que mantener el orden y la paz, y que hay que pensar en la República, para salvar a España.

SE REUNE LA COMISION EJECUTIVA DEL PARTIDO SOCIALISTA

Madrid.—Esta mañana, a las once, se reunió la Comisión Ejecutiva del Partido Socialista, bajo la presidencia del ex ministro señor Prieto.

Se acordó enviar 300 pesetas a la Agrupación socialista de Ponferrada, para socorrer a los afiliados presos.

Por unanimidad se acordó destinar al ex ministro de Trabajo señor Largo Caballero, para que represente a la Comisión Ejecutiva en el Congreso de la Federación provincial de Pontevedra, que comenzará el próximo domingo.

LOS CACHEOS. - DICE EL DIRECTOR DE SEGURIDAD

Madrid.—El director general de Seguridad, señor Valdivia, recibió a los periodistas, diciéndoles que los cacheos están dando un excelente resultado, y se conseguirá el desarme de los pistoleros.

Añadió que una vez desarmados los malhechores, se darán licencias a los ciudadanos que por su índole la precisen, para su garantía y defensa.

DESORDENES EN LAS BARRIADAS DE LAS VENTAS, CUATRO CAMINOS, COLMENAR Y CANILLEJAS. - ASALTO A UN ALMACEN DE COMESTIBLES

Madrid. — En las barriadas de las Ventas, Cuatro Caminos, Colenar y Canillejas, se han producido algunos desórdenes.

En la calle de Bravo Murillo, los grupos recorrieron las calles, dando gritos pidiendo la rebaja del precio de las subsistencias.

Uno de los grupos penetró en el almacén de comestibles establecido en la calle de Bravo Murillo, número 212, propiedad de Teodoro Monte, llevándose algunos paquetes de embutidos.

Llegaron los guardias de Asalto, que dieron una batida, sin conseguir ningún resultado.

EN LA CIUDAD LINEAL.-TRANVIA APEDREADO. - EXPLOSION DE UNA BOMBA. - GRANDES DESTROZOS MATERIALES

Madrid.—En la Ciudad Lineal también se formaron algunos grupos de manifestantes, sembrando gran alarma.

Los manifestantes apedrearon un tranvía, rompiendo los cristales, y fueron disueltos por los guardias de Asalto.

En una obra de la empresa del Fomento de Obras y Construcciones, inmediata a la estación del ferrocarril de Colmenar, explotó una bomba, destrozando la maquinaria, como asimismo otros materiales.

Se calculan las pérdidas en más de 600.000 pesetas.

OTRA TIENDA ASALTADA

Madrid.—Desde hace unos días, se venía observando gran expectación entre los elementos obreros de la barriada de las Ventas.

Grupos de hombres y mujeres recorrían el mercado con el propósito de apoderarse de las mercancías, adoptando actitudes de violencia.

Esta mañana, se presentaron grupos de hombres y mujeres en actitud inquietante, y profiriendo gritos contra el paro obrero.

Penetraron en la tienda número 3 de la carretera de Aragón, propiedad de Hilario Herrero. Los asaltantes inmovilizaron a los cinco dependientes del comercio y al dueño, impidiéndoles pedir auxilio por teléfono a la Comisaría.

Se apoderaron de unos kilos de embutidos.

CARNICERIA ASALTADA

Madrid.—A última hora, en la calle de Francisco Silvela, fué asaltada una carnicería.

El dueño y los despendientes del establecimiento resistieron a los asaltantes, sin conseguir dominarlos. Estos penetraron en la carnicería, se llevaron algunas de las existencias que dabía y apedrearon las lunas.

Los guardias de salto los disolvieron.

EQUIPOS DE ROPAS DESTRUIDOS. - UN DETENIDO. - CAPILLA APEDREADA. - EDIFICIO DESTRUIDO

Madrid.—Uno de los grupos de manifestantes llegó al puente de Ventas, encontrándose a dos damas de las que se dedican a distribuir ropas entre las familias pobres. Les quitaron los paquetes y los incendiaron.

Intervino la Guardia civil, deteniendo al joven de veinte años, Francisco Jimeno Lozano, que fué conducido al Ayuntamiento de Canillejas.

Ante el Ayuntamiento, se formó una gran manifestación, pidiendo la libertad del detenido.

Llegaron dos camiones de guardias de Asalto, que disolvieron la manifestación. Un grupo apedreó la capilla del Carmen, situada en el número 40 de la calle de Aragón.

Otro grupo roció de gasolina un grupo escolar de las Damas Catequistas del Cerro del Aire. El edificio quedó destruído, y los guardias de Asalto pusieron en fuga a los incendiarios, siendo detenida una mujer.

SE PIDE EL AUXILIO DE FUERZAS EN CUATRO CAMINOS Y CANILLEJAS

Madrid.—A última hora de la tarde se pidió a la Dirección general de Seguridad para las barriadas de Cuatro Caminos y Canillejas, donde se nota una gran agitación, especialmente en Canillejas, donde los grupos de obreros piden la libertad de la mujer que fué detenida con ocasión del incendio del grupo escolar del Cerro del Aire, auxilios de fuerzas.

LA HUELGA DEL RAMO DE CONSTRUCCION. - LOS OBREROS CONVOCAN UNA ASAMBLEA

Madrid.—Continúa en el mismo estado la huelga del Ramo de Construcción.

Los huelguistas han convocado para hoy a una asamblea general que se celebrará en el Cinema Europa, con el fin de estudiar y tomar acuerdos sobre la fórmula propuesta por el ministro de Trabajo.

UNA HOJA DE LA FEDERACION DEL RAMO DE CONSTRUCCION

Madrid.—Hoy se ha publicado una hoja de la Federación del Ramo de Construcción, anunciando que cualesquiera que sean las dificultades que tengan que vencer, se celebrará la asamblea anunciada para ponerse en comunicación con los huelguistas.

Se abrigaba grandes esperanzas de llegar a un arreglo, creyéndose que el próximo lunes se reanudará el trabajo.

EL CONFLICTO DEL RAMO DE LA MADERA

Madrid.—En cambio, se anuncia el conflicto del Ramo de la Madera, a consecuencia de la huelga parcial de una ebanistería propiedad del patrono Herraiz, por el despido de unos obreros.

Se ha convocado a una asamblea magna de los obreros del ramo de la madera. En la convocatoria se hace constar que los compañeros despedidos no serán abandonados.

EL MINISTRO DE OBRAS PUBLICAS PREOCUPADO POR EL PARO OBRERO

Madrid. — El ministro de Obras Públicas ha dicho a los periodistas que sigue preocupándose sobre la solución del problema del paro obrero.

Ha dicho que pedirá a las empresas constructoras que coloquen al mayor número posible de trabajadores en las obras que están próximas a comenzar.

EL MINISTRO DE LA GUERRA OBSEQUIA CON UN BANQUETE A LOS PERIODISTAS. - INTERESANTES MANIFESTACIONES

Madrid.—El ministro de la Guerra ha obsequiado con un banquete a los periodistas extremeños y a los que hacen información en el departamento de Guerra.

A los postres, el señor Hidalgo pronunció breves palabras, diciendo que ha ido al ministerio de la Guerra, y que en el actual momento está estudiando los asuntos que entrañan aquel departamento.

Aspira el ministro de la Guerra a imitar al del Gobierno inglés, que puede decirse que fué el verdadero vencedor de la guerra europea, por haber hecho un Ejército disciplinado.

SESION PLENARIA DE LA ASAMBLEA DEL COLEGIO DE AGENTES COMERCIALES

Madrid.—En la Cámara de Comercio se verificó la cuarta reunión plenaria de la asamblea de Colegios de Agentes Comerciales.

Se trató en ella de la constitución de una mutualidad del Cuerpo de Agentes Comerciales.

EL "ENTIERRO DE LA SARDINA"

Madrid.—En la pradera del Corregidor, se celebró con gran animación la tradicional fiesta del "entierro de la sardina".

Asistieron numerosas personas y no se ha registrado ningún incidente.

RIVERA

LA C. N. T. Y EL FRENTE UNICO OBRERO

HA SIDO ROBADA LA FAMOSA CRUZ DE CARAVACA, VALORADA EN TRES MILLONES DE PESETAS

El homenaje que hoy se celebrará en el aeródromo de Barajas

Madrid

EL FESTIVAL AEREO DE HOY

Madrid.—Hoy estuvo en el aeródromo de Barajas el ingeniero señor La Cierva, revisando su autogiro. El aparato tiene una pequeña avería en la conducción del aceite.

Dijo el señor La Cierva, que le gustaría construir aparatos en España, pero que eso no depende de él solo, sino de mucha gente más, que parece que no tiene gran interés en ello.

El homenaje y fiesta de aviación que se celebrará hoy en el Aeródromo de Barajas, en honor del ingeniero señor La Cierva, se hará extensivo a los aviadores señores Rein Loring y Jiménez. Se les impondrá la Medalla de Trofeo Harmón.

Se ignora si en la fiesta podrá participar personalmente el señor Rein Loring, por haber fallecido recientemente un hermano en Málaga.

INCENDIAN UN CAMION

Madrid.—Frente a la Plaza de Toros de Tetuán de las Victorias, un grupo de 20 o 25 individuos, detuvo un camión de la Compañía de firmes especiales.

Con algodones impregnados en gasolina, incendiaron el vehículo, dándose después a la fuga. El camión quedó destrozado.

ASAMBLEA EN EL CIRCULO RADICAL

Madrid.—En el Círculo Radical se celebró esta noche una asamblea, para discutir la actuación de la Junta municipal, en relación con las últimas jornadas electorales.

El asambleísta señor Delgado, mostró un acta notarial demostrando que los radicales habían pactado con las derechas y criticando esta manera de proceder. Denunció también que muchos interventores de los radicales, eran de significación monárquica y comunista, pagados por la Junta municipal para realizar determinados trabajos.

Al llegar a este punto se produjo un gran tumulto, agrediéndose algunos asambleístas.

El presidente con gran trabajo logró cortar el incidente.

Después el abogado de la familia del capitán Galán, don Francisco Rubio, dijo que ante el acuerdo de la Comisión de Responsabilidades refrendado por algunos significados radicales, de suspender la actuación de dicha Comisión, él, con arreglo a su conciencia, continuará el procedimiento, porque entiende que el asesinato de Galán, debe ser reivindicado por el nuevo régimen.

Muchos asambleístas se mostraron conformes con esta teoría, mientras otros expresaron el criterio de que este asunto debía de ser liquidado.

De madrugada continúa la asamblea en medio de frecuentes escándalos.

Provincias

HA SIDO ROBADA LA FAMOSA CRUZ DE CARAVACA

Caravaca.—Del histórico Castillo en el que están situados los templos del Santísimo y de la Vera-Cruz, ha sido robada la famosa e histórica Cruz de Caravaca.

Los ladrones abrieron una puerta y forzaron el Sagrario, apoderándose de la Cruz.

La Cruz está engarzada en oro y piedras preciosas. Se encontraba en este templo desde el siglo XIII. El valor material de la Cruz, aparte de su valor artístico e histórico, es de tres millones de pesetas.

Murcia. — Comunican de Caravaca, que el sacerdote encargado del templo donde se conserva la famosa Cruz de Caravaca, encontró a las once de la mañana abierto el Sagrario donde la mencionada Cruz se guardaba. La puerta trasera del Castillo había sido forzada por los ladrones.

Se realizan pesquisas para encontrar a los autores del robo.

LA C. N. T. Y EL FRENTE UNICO

Barcelona. — "Solidaridad Obrera", publica una nota en la que se dice que la C. N. T. propugna por el frente único obrero.

Emplaza a la U. G. T. para que manifieste sus aspiraciones revolucionarias; pero téngase en cuenta —añade el periódico—, que la revolución no debe hacerse creyendo que vamos a un simple cambio de Poder, como ocurrió el 14 de Abril, sino que se va a la supresión total del capitalismo y del Estado. Firman esta nota representantes de todas las regiones de España.

PARTIDO DE FUTBOL

Barcelona.—En el campo de Las Corts, se celebró un partido de fútbol, a beneficio del Unión de Irún, entre una selección catalana y otra española.

Venció la selección española por dos tantos contra cero.

UN GUARDIA CIVIL MUERTO POR UNOS MALHECHORES

Sevilla.—De madrugada, en el pueblo de Montellano, acudió una pareja de la Guardia civil, a evitar un robo que se estaba cometiendo en el domicilio del comerciante Manuel Roldán.

Desde el interior de la casa, los ladrones agredieron a tiros a los guardias, resultando muerto el guardia Gonzalo Francisco Castroveza. El compañero de pareja, Francisco Arroyo, repelió la agresión, pero los malhechores lograron desaparecer.

LA HUELGA DE PALENCIA

Palencia. — Continúa la huelga general y las precauciones adoptadas por el gobernador.

Los patronos de las fábricas de mantas han accedido a aumentar los jornales en 48 céntimos y respetar a los actuales operarios, durante un plazo de tres meses.

Se cree que con esta solución se dará por terminada la huelga.

UN OBRERO HIERE GRAVEMENTE A UN CAPITAN

Oviedo. — En la fábrica de armas de Trubia el capitán jefe del taller de fundición Francisco Ripoll, amonestó al obrero Manuel Fernández. Este, esgrimiendo una navaja, hirió gravemente en el pecho al capitán. El agresor se dió a la fuga, internándose en el monte próximo.

Extranjero

DECISION DEL GRUPO SOCIALISTA PARLAMENTARIO

París. — Esta mañana celebró una reunión el grupo parlamentario socialista F. F. I. O. Acordaron votar contra el Gobierno y pedir la disolución del Parlamento.

EL MOVIMIENTO SOCIALISTA AUSTRIACO, HA SIDO DOMINADO

Viena. — A última hora de la tarde, el canciller Dollfus ha dirigido una proclama al país afirmando que ha quedado terminado el movimiento revolucionario socialista. Anuncia al mismo tiempo que serán amnistiados todos cuantos se presenten a las autoridades de siete y media a ocho de la mañana.

Continúan funcionando los Consejos de guerra sumarísimos.

El jefe socialista que fué ahorcado se apellidaba, traduciendo del alemán, Caballero de Munich. Se le ha juzgado tan severamente porque fué detenido con las armas en la mano.

El vice canciller ha facilitado una nota en la que dice que no queda ningún foco revolucionario en el país, y que en todas las ciudades se trabaja normalmente. Anuncia al mismo tiempo que cualquier intento de reanudar la revuelta, será aplastado implacablemente.

El Presidente y el Canciller Dollfus, visitaron a los heridos en los Hospitales.

UN OBRERO MUERTO EN LA CARCEL

Marsella.—Ha aparecido muerto en la celda de la cárcel, el obrero que atentó el lunes contra los agentes de la autoridad, disparando una pistola ametralladora.

TRECE MUJERES MUERTAS

Londres.—Comunican de Nigata, que se hundió el techo del dormitorio de una fábrica, donde se encontraban 19 obreras. Trece de ellas resultaron muertas.

COMBATE DE BOXEO

Filadelfia.—Anoche, el ex campeón del mundo Smelling, venció por puntos en un combate a doce asaltos al boxeador Hamas. Este, realizó un combate superior al alemán, quien hizo gala de su técnica.

Smelling, terminó el combate, no obstante la victoria, con un ojo lastimado y sangrando abundantemente.

SUCESOS LOCALES

GAJES DEL OFICIO

Vicenta Blázquez, dueña de una casa de huéspedes, denunció ayer que un futuro astro taurino, llamado Adolfo Villanueva, había desaparecido, llevándose 15 duros que la pidió prestados, mas el pupilaje de los días en que Adolfo estuvo alojado en su casa.

CHOCA UN CARRO CONTRA UN AUTOMOVIL

Un carro que conducía Arturo Marcos Curto, al pasar por la calle de San Pablo y llegar frente a la Cuesta de Carvajal, chocó contra un automóvil, causándole importantes desperfectos.

César Calderón, propietario o conductor del coche, presentó una denuncia contra Arturo, en la Comisaría de Policía, por daños.

CURAS DE "URGENCIA"

En la Casa de Socorro fueron convenientemente asistidos, de sendos ataques de alcoholismo, José del Arco, que vive en la calle del Gran Capitán, número 2, y Rafael Bellido, asistencia que prestaron los médicos señores Becerro y Bondía, respectivamente.

Para los cursillistas del 28

La comisión de Madrid os comunica que habiendo sido infructuosas las gestiones hechas acerca del Director General, en unión de los compañeros de Murcia, Valencia, Alicante, etc., para dar solución a los perjuicios ocasionados por las últimas disposiciones, hemos decidido anteponer el oportuno recurso contencioso y hemos hecho las gestiones necesarias para llevarlo a efecto, habiéndose hecho cargo de ello el abogado señor Ballester Gozalvo, calle de Altamirano, 31.

Sirva esta nota de aviso para que si estáis decididos a ir al pleito mandéis vuestra adhesión a la Comisión Central de Madrid —María Polo—Grupo Escolar "Magdalena Fuentes", Bailén, 28.

Urge asimismo que nombréis un representante inmediatamente que mande señas concretas, con el fin de estar en relación directa.

Para detalles urgentes, teletonear al 14069 de Madrid, de doce a dos de la tarde.

CASA.—Se vende la casa señalada con las letras R. D. de la calle Melchor Cano, de las Eras de las Carmelitas, de nueva construcción, que renta 175 pesetas. Para verla y tratar, con su dueño, en la misma casa.

6-a-1

PERDIDA de un collar de aljófar con cierre de brillantes, desde la calle de Toro al Casino, Gran Hotel y calle del Doctor Riesco. Se gratificará a la persona que lo entregue en Doctor Riesco, número 38, por ser recuerdo de familia.

2-1

ESPECTACULOS

Bretón

DEBUT DEL NOTABLE GALAN MANUEL LUNA, CON "ANACLETO SE DIVORCIA"

Anoche, la gran compañía de Carmen Sánchez, reprisó el gracioso juguete cómico de Muñoz Seca y Pérez Fernández titulado "Anacleto se divorcia", que obtuvo un magnífico éxito de interpretación.

Con esta obra, hizo su debut como galán joven de la compañía, el notabilísimo actor Manuel Luna, que bien pronto supo conquistarse las simpatías de nuestro público.

La adquisición de tan meritísimo artista, para formar parte del elenco de Carmen Sánchez, constituye un verdadero acierto. Manuel Luna, actor de positivos éxitos, es uno de los galanes que figuran en primera fila, habiendo formado en las principales compañías de comedias, donde su labor logró destacar de modo bien patente.

Hoy, al lado de Carmen Sánchez, es de esperar renueve aquellos triunfos, que anoche se iniciaron y que esperamos aumenten a medida que el público salmantino pueda apreciar las cualidades artísticas del prestigioso galán.

Manuel Luna, interpretó irreprochablemente el papel de Carlos, de "Anacleto se divorcia", siendo objeto de los más sinceros aplausos.

Matilde Armisen, fué la verdadera heroína de la jornada, en unión del magnífico actor cómico Miguel Llano, que mantuvieron en constante hilaridad al público.

Como siempre, dignos de todo elogios, Carmen Sánchez, María Baus, Julia Avalos, Carmen Avalos, Juan Benítez y Alberto Sánchez.

Destacó igualmente la meritísima labor de Sergio Santos, el correcto y admirable actor, y la de Paulino Casado, que se hicieron aplaudir.

Coliseum

Hacía tiempo que no presenciábamos la proyección de una película de Bebe Daniels, que fué durante algunos años una de las estrellas favoritas, en la época en que el cine era el arte mudo. Pero ayer, la empresa de este teatro nos dió a conocer una producción sonora de esta deliciosa artista, que resurge nuevamente, para contento de sus admiradores.

"La hora del cock-tail", tiene lo que todas las películas de Bebe Daniels: dinamismo; un dinamismo que le brota a ella por todos los poros. Si recordamos algunas de sus producciones mudas—"El Repórter Relámpago", o "La hija del Zorro", por ejemplo—, ésta estrenada ayer es como una reafirmación del talento artístico de la simpática Bebe, que no ha perdido nada de su ingenio ni de su belleza.

El numeroso público que acudió a las dos secciones, salió complacidísimo.

Para hoy, se anuncia el estreno de "Vampiresas de 1933", que viene precedida de gran fama.

TEATRO BRETON
COMPAÑIA
Carmen Sánchez
Hoy, jueves
A las seis tres cuartos
A las diez y media
Grandioso éxito de la comedia de Antonio Paso
Engáñala, Constante
Butaca 1,55

SE VENDEN dos casas, una próxima a la Plaza Mayor y otra en la Plazuela de San Juan de Barbalos. Para verlas y tratar, calle de la Rosa, número 6, principal, de once a una.

4-a-1

Están a la venta las localidades para el mayor éxito actual
Cinco Lobitos VIERNES ESTRENO

Universidad de Salamanca 2017

CARTAS DE BERLIN

Durante el año 1934 se celebrarán en Berlín numerosas exposiciones

Según costumbre que empieza ya a tener categoría de tradición la capital de Alemania celebrará durante el año 1934, igual que en los precedentes, numerosas exposiciones y certámenes de diverso género. La "Semana Verde", exposición anual de agricultura próxima a inaugurarse abrirá la serie, acompañado de un gran concurso hípico internacional y de otro concurso de perros de raza.

Durante los meses de Julio y Agosto tendrá lugar una gran Exposición de Floricultura, análoga a la que se celebró el año pasado con magnífico éxito. La última década de Agosto estará dedicada como de costumbre al certamen de industrias de la radio que tanto interés despierta siempre en el mercado internacional. Desde el 7 al 16 de Septiembre los Pabellones de Kaiserdam albergarán una exposición de "Oficinas Modernas y su Organización". En Octubre tendrá lugar la Exposición del mueble y poco tiempo después el salón del Automóvil.

La Exposición más importante del año será, sin embargo, la del "Pueblo y Trabajo Alemán", cuyas instalaciones vendrán a ofrecer, en cierto modo, un balance de lo realizado en el campo social y económico por la nueva Alemania en su primer año de existencia. Esta exposición estará principalmente dedicada a etnografía e higiene de la raza, al estudio de las necesidades de las diversas regiones alemanas y al fomento de la educación política y de la organización económica del pueblo alemán.

Homenaje póstumo al inventor del teléfono

En la sala de Honor del Museo Germánico de Munich—museo dedicado a resumir la historia y el estado actual de los progresos técnicos en todas sus manifestaciones—ha sido colocado el busto de mármol de Johann Philipp Reis ofrecido por la sociedad de Física de Francfort. Una corona de laurel fué depositada al pie del mismo durante una reciente velada necrológica celebrada en homenaje al inventor del teléfono.

En la sección de "Telegrafía y Telefonía" del Museo Germánico, figura, ocupando un lugar de honor y como valioso recuerdo de las actividades técnicas y científicas de Philipp Reis, el primer aparato telefónico construido por él. Una instalación telefónica con aparatos análogos al ideado por Reis demuestra además a los visitantes la utilidad práctica del teléfono de Reis tal como fué concebido y realizado por su inventor.

De Roma a Berlín en veintiocho horas

Los Ferrocarriles Alemanes, en combinación con la Compañía Internacional de Coches-cama, anuncian que el llamado "expreso de la Costa Azul", con servicio combinado a Roma prestará servicio este año hasta el día 1 de Mayo. Este tren de lujo se compone exclusivamente de coches-cama, restaurante y furgones para equipajes y circula una vez a la semana en ambas direcciones. La primera salida de Berlín tuvo lugar el 17 de Enero a las 12,50 p. m. La hora de llegada a Milán es la de las 7 de la mañana, a Cannes 1,50 p. m. y a Roma, 7,15 p. m. El tren de Roma sale a las 10,25 de la mañana, de Cannes a las 12,55 p. m. y de Milán a las 10,40 de la noche, para llegar a Berlín a las 4,32 de la tarde del día siguiente.

La berlina de viaje de Napoleón

Una nueva curiosidad histórica ha quedado expuesta en el Museo de la Armería de Berlín. Se trata de la berlina de viaje de Napoleón que cayó en manos de las tropas prusianas después de la batalla de Waterloo y dentro de la cual fueron hallados el sombrero y las condecoraciones que, asimismo, fueron incorporadas a las colecciones de la Armería berlinesa hace poco tiempo. La berlina de Napoleón que ahora se expone en la Armería es propiedad de los herederos del mariscal Blücher y ha sido prestada graciosamente por éstos. El museo Hohenzollern y el museo de Breslau han prestado también a la Armería de Berlín una cartera de cuero para documentos con monograma del Emperador, un reloj, un pañuelo y diversos objetos de plata de su uso particular. El museo Postal ha hecho lo propio con un dietario y una carta de rutas que permite calcular la duración de las etapas napoleónicas entre los diversos campos de batalla. De este modo han quedado concentrados en el museo de la Armería de Berlín la mayor parte de los recuerdos napoleónicos que se conservan en Alemania.

Una nueva mesa de ruleta en Baden-Baden

El restablecimiento de los juegos de azar en Baden-Baden ha sido un éxito superior incluso a lo que podían esperar los más optimistas, de tal modo que poco tiempo después de la inauguración ha sido ya necesario establecer una tercera mesa de ruleta además de las dos que venían funcionando desde un principio. En esta tercera mesa la postura mínima es de cinco marcos en lugar de dos marcos como en las otras.

La reapertura de los juegos de Baden-Baden ha dado actualidad a la memoria de François Blanc, el llamado "papa de las timbas de lujo". En el primer tercio del siglo diecinueve instaló Blanc un pequeño Casino en una casa de madera de la ciudad de Homburg, entonces casi desconocida a pesar de ser la corte de un Principado. El negocio dió tan pingües resultados que Blanc pudo construir en 1840 una espléndida Kurhaus con magníficos parques y convertir la pequeña ciudad de Homburg en un gran balneario conocido en todo el mundo. Blanc explotaba también el juego en los balnearios de Ems y Wiesbaden. Su único competidor fuerte era Benazet en Baden-Baden. Cuando el Gobierno de Prusia prohibió los juegos de azar en 1870, Blanc se trasladó a Monaco y fundó allí el célebre Casino de Monte Carlo.

OTTO FRANT

El mejor de los Purgantes

THÉ CHAMBARD

El Remedio de mayor renombre desde 60 años, en Francia, contra el

ESTREÑIMIENTO

PRECIO: 2'50 PTAS. BOTE

RADIO

PROGRAMA PARA HOY

De 8 a 9: Diario hablado de Unión Radio "La Palabra". Información de todo el mundo. Tres ediciones de veinte minutos: a las 8, 8,20 y 8,40.

MEDIODÍA.—A las 11,45: Nota de sintonía. Calendario astronómico. Santoral. Recetas culinarias, de don Gonzalo Avello.

A las 12: Campanadas de Gobernación. "La alabra". Diario hablado de Unión Radio. Resumen de noticias. Disposiciones oficiales. Oposiciones y concursos. Gacetillas. Bolsa de trabajo. Programas del día.

A las 12,15: Señales horarias. Fin de la emisión.

SOBREMESA.—A las 14: Campanadas de Gobernación. Señales horarias. Boletín meteorológico. Cartelera.

Sexteto de Unión Radio.

A las 15,40: "La Palabra". Diario hablado de Unión Radio. Revista de libros de Isaac Pacheco.

A las á5,50: Noticias de todo el mundo, recibidas hasta las 15,40.

A las 16: Fin de la emisión.

TARDE.—A las 19: Campanadas de Gobernación. Cotizaciones de Bolsa. Relación de nuevos socios de la Unión de Radioyentes.

Jueves infantiles de Unión Radio. (Sesión dedicada a los pequeños radioyentes). Amenidades instructivas. Lecturas por Luis Mednia. Canciones por el coro de niñas del Grupo Escolar "Joaquín Costa", dirigido por la profesora Carmen Carrero de Feliu. Gran sorteo de juguetes entre los niños radioyentes.

A las 20,15: "La Palabra". Diario hablado de Unión Radio. Noticias de todo el mundo, recibidas hasta las 20,15.

A las 20,30: Fin de la emisión.

NOCHE.—A las 21,30: Campanadas de Gobernación. Señales horarias. "La Palabra". Diario hablado de Unión Radio. Noticias de todo el mundo, recibidas hasta las 21,15.

Teatro radiofónico. Primera radiación en España del poema radiofónico en un acto, original de Matilde Muñoz, "El viajero solitario".

Intermedio musical por el Sexteto de Unión Radio.

Teatro radiofónico. Primera radiación en España de la farsa radiofónica, en un acto, original de Ramón Gómez de la Serna, "Los séres de las espejos". Las radiocomedias serán interpretadas por los artistas de Unión Radio.

A las 23,45: "La Palabra". Diario hablado de Unión Radio. Resumen de noticias de todo el mundo. Ultima hora. Noticias recibidas hasta las 23,30.

A las 24: Campanadas de Gobernación. Cierre de la Estación.

De 1 a 2 (madrugada): Concierto organizado por la "International Broadcasting Company" para los oyentes de habla inglesa.

Hotel Duñaiturria. - Madrid

Plaza del Angel, 13 y 14.-Pensión desde DIEZ pesetas

Será atendido cuidadosamente en régimen especial de alimentación o de vigilia

«Electra de Salamanca, S. A.»

Acordado por la Junta general ordinaria de señores accionistas, celebrada el día 12 de los corrientes, el reparto de un dividendo activo del 7 por 100 a las acciones preferentes serie A. de esta sociedad, se hace presente que el pago del mismo se efectuará a partir de esta fecha, contra cupón número 1, a razón de 6,11 pesetas por título ya deducidos los impuestos correspondientes en los siguientes sitios: Oficinas de "Electra de Salamanca", Doctor Riesco, 23 y 25. Sucursal del Banco de Bilbao en esta plaza, Plaza de los Bandos, y Banca Blanco Cobaleda, Plaza de los Bandos.

Salamanca, 14 de Febrero de 1934.—El secretario del Consejo, **Antonio Estella.**

2-2

- - DOCTOR MANUEL SANCHEZ MATEOS

Enfermedades de la boca y dientes

POETA IGLESIAS, 1, PRAL.

Consulta, de 10 a 1 y de 4 a 7

DE AVILA

El Carnaval.

En la calle ha transcurrido el segundo día del Carnaval con carencia absoluta de máscaras y muy desapacible. En el casino se celebró la elección de "Miss Casino", resultando elegida por sufragio popular la señorita María Teresa Guerras, y como damas de honor las señoritas Maruja Aguirre, Isabel Fernández, Sofía Alvarez y Conchita Sánchez Merino. El primer premio a la elegancia se le otorgó a la señorita Luisa Callejo, y el segundo a la señorita Josefina Sastre.

A los acordes del Himno de Riego les fueron impuestas las bandas a las "misses", siendo obsequiadas con un "lunch", al que asistieron la Junta directiva del casino, el gobernador civil y otras personas.

El baile se prolongó hasta la madrugada.

También en "La Peña" y en el Hogar Abulense se celebraron bailes, que estuvieron animadísimos entregándose premios a los mejores disfraces.

Entrega de bonos.

En el Ayuntamiento ha comenzado la entrega de bonos para que las clases pobres puedan comprar el pan al precio actual de sesenta céntimos.

Con este motivo surgieron algunas protestas, que fueron sofocadas inmediatamente.

Lesionado.

En la clínica de la Cruz Roja ha sido curado Bonifacio Jiménez, que sufría heridas en la cabeza que produjo al caerse.

Cacheos.

Por orden superior se verificaron anoche cacheos en esta población, recogiéndose gran número de navajas y algunas armas de fuego.

Incendio.

En el pueblo de Madrigal se produjo un incendio en la casa propiedad del vecino Jenaro García. Las llamas se propagaron después a un pajar de Pablo del Pozo, quedando como la primera destruído. No hubo que lamentar desgracias, y las pérdidas son de consideración.

Posesión.

Ha tomado posesión de su cargo el nuevo teniente jefe de las fuerzas de seguridad de Avila, don Teodosio Crespo.

Necrológicas.

Ha fallecido en esta capital el director de la Escuela de Palacio del Rey Niño, don Leandro Rodríguez.

—También ha dejado de existir el funcionario de Correos don Julio Gómez, ambos muy estimados en esta población.

Enfermos.

Se encuentran enfermos don Emilio Sánchez y don Julio Sampedro.

Viajeros.

Han llegado, el laureado artista don José Sánchez Merino, don Pedro Alcover y don José Sastre, acompañados de sus distinguidas familias.

J. MARTIN

SE VENDEN en pública y extrajudicial subasta dos casas, situadas en la calle de García Barrado (Rua Antigua), conforme al pliego de condiciones que se halla de manifiesto en la notaría del doctor don José de Prada, hasta el día 16 del actual, que se verificará aquélla.

Norddeutscher Lloyd de Bremen

PROXIMAS SALIDAS

Directamente para Lisboa, Madeira, Río Janeiro, Santos, San Francisco do Sul, Montevideo y Buenos Aires, saldrán de Villagarcía y Vigo, los siguientes vapores correos rápidos:

1.º Marzo, "SIERRA SALVADA"

29 Marzo, "SIERRA NEVADA"

18 Abril, "MADRID"

PRECIO DEL PASAJE EN LOS VAPORES "SIERRA"

3.ª camarote, Ptas. 652,70.
3.ª corriente, Ptas. 617,70.

PRECIO DEL PASAJE EN EL VAPOR "MADRID"

3.ª camarote, Ptas. 632,70.
3.ª corriente, Ptas. 597,70.

LINEA DE CUBA MEJICO

Directamente para La Habana, Veracruz y Tampico, saldrá de Vigo el

21 de Febrero, "SIERRA VENTANA"

PRECIO DEL PASAJE

3.ª clase a La Habana, Ptas. 559,45.
3.ª clase a Veracruz y Tampico, Ptas. 602,70.

Para pedidos de plazas, dirigirse a LUIS GARCIA - REBOREDO ISLA, Ltda.—Vigo: García Olloqui, 2. — Villagarcía: Marina, 14

La décima del paro obrero

Segundo semestre de 1933

Durante el plazo de quince días a contar desde ayer, ha quedado abierto el pago en la Depositaría-Pagaduría de Hacienda, a las comisiones gestoras del paro obrero de las cantidades que les corresponden percibir por la décima del segundo semestre de 1933.

Transcurrido el plazo señalado, serán reintegradas al Tesoro las cantidades que no se hayan hecho efectivas.

Del Magisterio

Cuando en Abril pasado fueron convocados todos los maestros de la provincia a aquella magna "Semana Pedagógica", que se vió tan concurrida, pocos debieron ser los que desoyeran la voz de convocatoria; y hasta nos atreveríamos a asegurar—tal fué la acumulación de maestros en Salamanca—que sólo los que por imposibilidad manifiesta no pudieron hacerlo, dejaron de asistir. Los demás saltaron toda clase obstáculos con heroísmo sin precedentes, y acudieron, presurosos, a recibir el sabroso maná con que había de fortalecerse su espíritu. Acto de presencia colectiva de proporciones semejantes, no sabemos que se haya producido más que cuando los dirigentes de organismos patronales u obreros han convocado a sus afiliados para manifestarse contra legislaciones lesivas a sus intereses. Y aun en estos casos dudamos que la cantidad de movilizados haya adquirido, en relación con el número total que integra la clase, un porcentaje tan elevado como se registró en la aludida Asamblea. Es de notar también que más del cincuenta por ciento de los asistentes eran mujeres la mayoría de las cuales regentaban su hogar y tenían a su cargo sagradas obligaciones maternales. Por otra parte, los sacrificios en todos los órdenes que se imponían, no contaban con la perspectiva de una futura recompensa, porque no eran móviles egoístas los que les impulsaban, sino que acudían movidos por un noble deseo de perfeccionamiento técnico. Fué un acontecimiento magno, simpático, conmovedor, que no fué exclusivo del Magisterio salmantino, sino que se produjo simultáneamente en las demás capitales de provincia. El hecho de escoger para esta tarea los días de asueto, en que hubieran podido reponerse de la tragedia diaria, es también un dato digno de tenerse en cuenta.

Ninguna otra clase social ha realizado actos de índole semejante, que hayan gozado de tan dilatado radio expansional. Ninguna clase está menos obligada a hacerlo, porque las condiciones materiales en que se desenvuelve el Magisterio hubieran justificado su negativa.

Pero el hecho se dió. Sería insensato regatear méritos a un acontecimiento que se produjo espontáneamente y con alteza de miras. Cualquier otro patrono que no fuese el Estado, que recibiese de sus obreros semejante prueba de lealtad y amor al trabajo, hubiérase sentido orgulloso de tan excepcional servidumbre y hubiera sabido manifestarlo en actos concretos.

El Magisterio español hizo muy bien en deshacer el concepto equívoco que tiene el vulgo, gratuitamente fundado en tradiciones, más o menos legendarias, de las que no es responsable. Su misión, base y fundamento de toda regeneración social, ha sido sistemáticamente olvidada por los gobernantes de todos los tiempos. ¿Es que no significan nada para el interés nacional los problemas escolares? ¿Es que no tiene para nosotros importancia la preparación de la España futura? Ese desdén endémico por las cuestiones de primera enseñanza, es indicio de cretinismo espiritual. La educación, pedestal sólido en que ha de asentarse el engrandecimiento patrio, necesita el concurso eficaz de tres factores importantísimos: la familia, el Estado y la escuela. La familia parece desentendida. En cualquier otro asunto pone la familia un interés mucho más grande que el que concede a lo relacionado con la educación de sus hijos. La calidad de los maestros es cosa que preocupa poco al hombre español, distraído en menesteres de otra índole. El Estado camina en esto paralelo a la familia. Lo más que hace cualquier gobernante de altura, es resaltar, en un discurso de medro, la necesidad de acometer los problemas de enseñanza. Pero esa necesidad queda siempre insatisfecha. La situación caótica en que han dejado el Ministerio de Instrucción Pública los ministros últimos es suficiente para juzgar la atención que le han dedicado. Sólo los maestros, conscientes de su responsabilidad, han sabido mantenerse en el puesto que les corresponde, sacrificándolo todo en aras de su deber. Pero ya es sobrada hora de que los demás salgan de su indiferencia. Los esfuerzos estériles causan desaliento, pesimismo, hastío. Si el Estado no pone remedio a esta situación, los maestros, decepcionados, se verán en el trance de adoptar posiciones que les desagradan, pero que tendrán la triste justificación de responder a un instinto de conservación legítimo.

SANTIAGO M. VIÑAS

SE VENDE.—Un lote de 26 reses vacunas, machos, de dos a tres años, bien tratados, en Ituero de Azaba. Para tratar, con su dueño, Rogelio García, en el mismo pueblo.

3-3

RADIO

de las sublimes marcas LA VOZ DE SU AMO, ZENITH, ATWATER KENT, LUCILLE, KADETTE y otras. Pianos, Gramófonos, Discos y toda clase de instrumentos.

CASA BERNARDI

Pérez Pujol, 5. - Salamanca

Dinero al 6,50 por 100 anual

A plazos de veinte años para construir casas en las capitales; para comprar toda clase de fincas; para adquirir partes indivisas y para cambiar hipotecas vencidas, o próximas a vencer. Los préstamos serán hasta la mitad del valor de las garantías

Escribir pidiendo informes a

Manuel Soriano

ALCALA, 159. - MADRID

Grandes existencias y variado surtido

Norias	de ALAEJOS
Arados	de ALAEJOS
Prensas	de ALAEJOS
Trilladoras	de ALAEJOS
Calzos Bujes	de ALAEJOS
Aventadoras	de ALAEJOS
En la Fundición	de ALAEJOS

ALAEJOS

Catálogo gratis. Los pedidos a Jorge Martín e Hijos (Valladolid).

REGALAMOS

Le obsequiaremos a Vd. con una preciosa MUÑECA "LENZI" de 74 cms. de alto, de calidad muy fina, a título de propaganda, sin hacer ningún desembolso de su parte Recorte este aviso y remítalo con su nombre y dirección, y recibirá a vuelta de correo las instrucciones

A. ISCLA P. García Hernández, 174, 5.º, 1.ª BARCELONA

Banco del Oeste de España

CAPITAL TOTALMENTE SUSCRITO..... PTAS. 10.000.000
RESERVAS ..... " 909.154

CASA CENTRAL: SALAMANCA.—ZAMORA, 2
EDIFICIO DE SU PROPIEDAD

FILIAL DEL

Banco Urquijo - Madrid

Capital: Ptas. 100.000.000

BANCOS COFILIALES:

Banco Urquijo Catalán, Barcelona
Capital: Ptas. 25.000.000

Banco Urquijo Vascongado, Bilbao
Capital: Ptas. 20.000.000

Banco Urquijo de Guipúzcoa, San Sebastián
Capital: Ptas. 20.000.000

Banco Minero Industrial de Asturias, Gijón
Capital: Ptas. 10.000.000

TIPOS DE INTERES.—Desde 1.º de Julio de 1933, y a virtud de la norma del Consejo Superior Bancario de observancia general y obligatoria para toda la Banca operante en España, este Banco no podrá abonar intereses superiores a los siguientes:

I. CUENTAS CORRIENTES: A la vista..... 2 por 100 anual.
II. OPERACIONES DE AHORRO:
a) *Libretas ordinarias de ahorro* de cualquier clase, tengan o no condiciones limitativas..... 3 ½ " 100 "
b) *Imposiciones:* Imposiciones a plazo de tres meses ..... 3 " 100 "
Imposiciones a seis meses..... 3,60 " 100 "
Imposiciones a doce meses o más..... 4 " 100 "

Regirán para las cuentas corrientes a plazo, los tipos máximos señalados en esta norma para las imposiciones a plazo

REALIZA TODA CLASE DE OPERACIONES DE BANCA, BOLSA Y CAMBIO

Caja de Ahorros y Monte de Piedad de Salamanca

ZAMORA, 27, E ISABELES, 1.—EDIFICIO DE SU PROPIEDAD

Establecimiento benéfico fundado en 1880, inscrito en el Registro especial de entidades de Ahorro del Ministerio de Trabajo por Real Orden de 2 de Diciembre de 1930

SUCURSALES: PEÑARANDA DE BRACAMONTE Y ZAMORA

Operaciones que realiza:

Libretas ordinarias de ahorro..... 3,50 % anual
Imposiciones a seis meses..... 3,60 % —
Imposiciones a doce meses..... 4 % —

PRESTAMOS: Con garantía personal, hipotecaria, de valores del Estado, de mercancías depositadas en los Almacenes Generales y de ropas y alhajas; al 5 por 100 hasta 2.000 pesetas y al 6 por 100 cantidades superiores:

HUCHAS DE AHORRO: Muy prácticas para ahorrar en casa, se facilitan gratuitamente.

SELLOS DE AHORRO: Se expenden a diez, veinticinco, cincuenta céntimos y una peseta y se admiten como metálico en las imposiciones de Caja de Ahorros y en las operaciones del Monte de Piedad.

HORAS DE OFICINA: Mañana, de nueve y media a una; tarde, de cuatro a seis; fiestas no dominicales, de diez a doce. Los domingos no se abre. Los sábado por la tarde, la sección de Monte de Piedad despachará hasta las siete en los meses de Noviembre, Diciembre, Enero y Febrero, y hasta las ocho, en los demás.

Ahorre desde hoy mismo y encontrará mañana una fortuna

EL CONSEJO DE ADMINISTRACION está formado por los prestigiosos salmantinos siguientes: Presidente, D. Fernando García Sánchez; Vicepresidente, D. Julio Ibáñez Moreno; Secretario, don Manuel Sánchez Fabrés; Vicesecretario, don Antonio Crespo Colmenar; vocales: D. Manuel González Calzada, D. Enrique Esperabé Arteaga, D. Filiberto Villalobos González, D. Vicente García Martín, D. Mariano Rodríguez y Rodríguez, D. Manuel Ambrosio Bellido, D. Angel Llorente Sánchez, D. Juan Mirat Domínguez, D. Luis Infante Ortiz, D. José Gordo Centenera, D. Fernando Iscar-Peyra, D. Emilio Román Retuerto, D. Primitivo Santa Cecilia, D. Nicolás Rodríguez Aniceto, D. Manuel del Yerro y Ruiz Zorrilla, D. Ricardo G. González Borreguero, D. Paulino Sierra Corrales, D. Manuel Sánchez García, D. Antonio Estella y Bermúdez de Castro y don Martín Tapia López

Vea nuestras nuevas colecciones y aún más interesantes nuestros excepcionales precios:

PERCAL para vestido, corte, pesetas	3,25
POPELINES, dibujos, fantasía, metro	1,75
MALLA, visillos, metro	0,90
RETOR superior, 40, p.º, metro	1,00
HILO, colores para ropa interior	1,25
CALCETINES caballero, seda	1,25
MEDIAS seda, finísima	2,75
TOALLAS, superiores	1,10
MANTELERIAS, novedad	8,50
COLCHAS piqué, fleco, bolas	7,00
PAÑUELOS señorita, media docena	1,10

Recibidas las más altas fantasías para vestidos y chaquetones de señora e infinidad de artículos para la próxima temporada.

Almacenes García

Azafranal, número 7 (frente a Correos)

Universidad de Salamanca 2017

LOS CONFLICTOS ESCOLARES

Propósitos del ministro de Instrucción Pública en relación con las Universidades

El ministro de Instrucción Pública ha facilitado la siguiente nota:

"Convocada por el ministro de Instrucción Pública y Bellas Artes, y bajo su presidencia, ha tenido lugar, en los últimos días de la semana anterior, una importante reunión de todos los rectores de las Universidades españolas y directores de Escuelas Superiores. Se proponía el ministro, al reunir a las más altas autoridades académicas, recoger una información detallada y directa del estado de los conflictos escolares en cada distrito universitario, ya que la repetición y gravedad de los mismos plantea un arduo problema que urge resolver para el mayor prestigio de la Universidad nacional.

La impresión recogida por el ministro de Instrucción pública, como resultado de la información requerida, demuestra claramente que, aparte los matices o modalidades peculiares del problema en cada localidad, presenta, sin embargo, características fundamentales bastante uniformes que facilitarán su resolución. Es propósito del señor Pareja Yébenes requerir otras informaciones, como son las que puede ofrecerle los diversos representantes de la clase escolar, a la que tanto debe interesar el problema.

Para resolver esta fase aguda de manifestaciones tan violentas y dramáticas, cuenta el Ministerio de Instrucción Pública con la inteligente cooperación, ofrecida con tanta nobleza y elevación de miras, por el profesorado español y sus autoridades académicas y está seguro de que la discreción, unida a una saludable energía, hará cada vez más imposibles nuevos propósitos de agitación. Esperan muchos también de la clase escolar, seguro de que los perturbadores sistemáticos y obstinados del orden universitario, no han de encontrar eco en la gran masa de nuestros estudiantes a quienes ha de alcanzar la grave responsabilidad del momento presente y llama la atención de todos acerca del deber (que a todos incumbe) de mantener la paz en la Universidad, sin la cual es imposible la actividad docente. El ministro—y con él el profesorado español—piensan que no puede discutirse acerca de la intervención escolar en los claustros en medio de violencias y amenazas, sino con serenidad y corrección; no puede hablarse del derecho a intervenir en el Gobierno de los claustros con un ademán violento ni en la actitud de rebeldía que significan huelgas y tumultos. Antes de obtener el derecho, importa demostrar que se merece y no hay nada que ayude tanto a consolidarlo o a ganarlo, como una conducta serena y reflexiva.

Por último, el ministro de Instrucción Pública se apresura a recoger el unánime deseo de nuestras Universidades; la reforma universitaria que, emprendida a fondo y en gran extensión, debe ser la feliz solución de las preocupaciones e inquietudes del momento actual. Esta reforma representa un anhelo en el que se funden la voluntad ministerial, la del profesorado y la de nuestra juventud escolar. No puede ser obra de un día ni de unas semanas: exige la prudente meditación necesaria para abordarla con éxito, pero por parte del Ministerio de Instrucción Pública ha de procederse, desde ahora, a la revisión de todo lo estudiado sobre este tema trascendental para modificarlo con arreglo a la propia iniciativa en aquello que fuese conveniente, y para ultimarlo en plazo no lejano, a fin de que, reorganizada toda nuestra vida universitaria, desaparezcan de ella los gérmenes de pasión que, en mal hora, le llegaron desde la calle, perturbando e interrumpiendo gravemente la paz necesaria para la obra de la Universidad española de tan honroso pasado, y merecedora de un glorioso porvenir."

LAXEN BUSTO LAXANTE PRODIGIOSO

Cocina

ESCALOPES VIENESA

De una buena tapa de ternera, sáquense unos filetes bien desnervados, procurando aplastarlos bien finos y que salgan lo más iguales posibles; se empanan al huevo y pan rallado, friéndose en cantidad de mantequilla "Corona" suficiente, como para freír chuletas; una vez fritos, colóquense en fuente larga, acaballados, y sobre cada escalope una rodaja de huevo cocido y encima otra de limón sin cáscara, sobre el centro de la cual se colocarán, formando círculo, unas alcaparras pequeñas con un filete de anchoa en medio. Al lado de los escalopes se sirven unas patatas pequeñas, cocidas, cortadas en rodajas finas, refritas en mantequilla o aceite fino, procurando estén un poco doradas, sin que lleguen a secarse demasiado. Una vez terminadas de dorar, sazónense con sal y pimienta molida, mezclando un poco de perejil picado.

Nota.—Estos escalopes pueden servirse también naturales, con sólo las patatas al lado y, aparte, bien en un extremo de la fuente o bien en un platito de cristal el huevo cocido y picado (la yema y la clara por separado), más las alcaparras y los filetes de anchoas puestos en divisiones, más las rodajas de limón con un poco de perejil en el centro de las mismas.

Doctor ALONSO HERNANDEZ
OCULISTA
ha trasladado su clínica a la Plaza del Mercado, núm. 7, moderno
Consulta de 11 a 1 y de 4 a 5
Teléfono 1469

NOTICIAS

Al fin de cerca de cuatro meses de frío intensísimo, disfrutamos ayer en Salamanca de un día de espléndida temperatura primaveral. Que siga la "razzia" es nuestro deseo, y que lo que resta de Febrero, y aun Marzo cercano, no nos retornen a los aborrecibles bajo cero.

DR. ESPERABE
APARATO URINARIO
CALLE DEL BROCENSE, NUM. 4
Teléfono, 1125
Consulta de 11 a 1
y de 5 a 7

ENFERMEDADES DE LA BOCA Y DIENTES
LUDEÑA HIJO
ODONTOLOGO
Consulta, de 10 a 2 y de 4 a 7
PLAZA MAYOR, 10
Teléfono 1158

DOCTOR
Juan Antonio Rivera
Especialista de aparato digestivo de la Casa de Salud Valdecilla, Santander
Medicina y cirugía de estómago, intestino, hígado y páncreas
RAYOS X
Análisis clínicos de la especialidad
Consulta, de 11 a 1 y de 5 a 6
CORRALES DE MONROY, 3
(Entrada a la calle, por Toro, 60)

El Dr. Población
Catedrático de la Facultad de Medicina
ha trasladado su domicilio a
ABASCAL, 24, 1.º, IZQUIERDA
MADRID
Consulta: De tres a seis. - Teléfono, 43254
Pasará consulta, en su Sanatorio de Salamanca, los días 18 y 19 de Febrero

"Crónica". Bajo el título "Cuando yo era estuquista", publica una entrevista con don Francisco Largo Caballero, en la que evoca los recuerdos de su vida de obrero.

Además: "Por qué están caras las subsistencias". Revelaciones sobre el suceso del expreso de Andalucía". "Refugios gratuitos para novios arruinados". "Foto de arte", por Manassé. "Dibujo de una plana de Federico Ribas". "Las más bellas mujeres y los más bellos disfraces del Carnaval". "Cómo se vestía una dama en 1900 y en 1934". "Actualidades".

Compre usted "Crónica", treinta céntimos.

DOCTOR HONORINO ESTEVEZ
PULMON Y CORAZON
RAYOS X
Consulta, de 10 a 1 y de 3 a 6
Afueras de Sánchez Ruano, calle H, número 4

V. SANTOS MIRAT
MEDICO
Garganta, nariz y oídos
Consulta de 12 a 2
ESPOZ Y MINA, 2

A. CASTAÑO
MEDICO DENTISTA
Consulta de diez a una y de cuatro a siete. Quintana, 5 y 7, principal.

El expediente de los Jurados mixtos

Según una información de "El Sol", durante 1933 se han promovido en el Ministerio de Trabajo las siguientes cuestiones que han exigido la formación de expediente:

Acuerdos y bases recurridas, 658; acuerdos y bases sin recurrir, 855; despidos, 3.418; ferrocarriles, 250; pactos y contratos colectivos, 256; salarios, 3.715; sanciones, 18; Banca, 64; asuntos generales, 971; hostelería, 341; varios, 7.946. Total, 18.486.

Si se tiene en cuenta que el Ministerio tiene cinco secciones y que, en conjunto, apenas tiene capacidad para resolver 300 expedientes mensuales, apreciaremos que existe sobre ellas un recargo de trabajo tan enorme que no hay posibilidad de despacharlo. Por eso es por lo que se piensa reducir la amplitud que van tomando los Jurados mixtos y la frondosa selva de sus pequeños pleitos, donde siempre se pleitea por pobre.

PIANO MANUBRIO, marca Casals, seminuevo, se vende. Café y Recreo, Gallegos de Argañán.
3-1

Peñaranda en Carnaval

Preludio

Buen temporal de sol. Comienzan a llegar forasteros y peñarandinos con el propósito de disfrutar de estas fiestas tan alegres. Los clarines anuncian "el completorio". Las "hachas de viento" iluminan las calles, al paso de los mayordomos de la Soledad, don Juan Antonio Pierna y su hijo don Pedro Pierna.

Las gentes se echan a la calle para escuchar las murgas, que van a solicitar permiso del alcalde, señor Caballero, para cantar coplas de actualidad peñarandina.

"Miss Prensa Peñaranda", la bellísima señorita María de la Paz Taramona, nos saluda atentamente. Es la primera vez que viene a pasar unos días en su ciudad después del triunfo alcanzado en las oposiciones y en las fiestas de la Prensa salmantina.

El día primero

Día espléndido, propio de primavera. Sin embargo, fuera de la animación que daban las murgas, nada de particular.

De éstas se destacaba, por lo bien vestida, la Agrupación Artística Peñarandina, que iban de Gauchos, llevando cuidados couplés. Después, "Los Gurriatos infantiles", "Los Pesos Pesados" y "Los Blancos Eternos dominós".

No faltó el tío del higuillo. Una carroza anunciadora de los obreros de la fábrica de alpargatas y de pisos de goma de Ruipérez, apareció en la plaza.

El paseo de las tapias menos animado que otros años. Bullicio en la juventud. Nada de originalidad. Mantones de Manila. Pocos trajes de charra.

Esto ha dado de sí el primer día de Carnaval callejero peñarandino.

En concierto del Círculo, con alguna desanimación, amenizado por el quinteto orquestal "Orión". Decae el derroche de serpentinas... y como el tiempo invita a pasear, las familias abandonan el salón del Círculo.

El cine estuvo lleno de espectadores, pasándose por la pantalla "Dos corazones y un latido", que fué del agrado del auditorio, por su música selecta.

Menos serpentinas que las de costumbre. En todo se nota la crisis.

La Alhóndiga estuvo muy seriecita y muy bien. Orden y alegría, pero menos gente.

Los bailes del Casino y del Círculo Recreo, concurridos de socios y de forasteros, durando hasta la madrugada, sin que ocurriera incidente alguno desagradable.

La Junta del Casino distribuyó preciosos gorros, siendo agraciado por un "envito", de Rodrigo y de Bruno, con la codecoración preferente de almirante de marina, el "ínclito" Manolo Camisón, que hizo el desfile entre grandes aplausos.

La rondalla Duque

Procedente de Salamanca, trayendo un bagaje primoroso: el pasodoble "Curro Caro", del notable músico don Pablo Herrero González, dirigida por el maestro don Francisco Hernández Duque, llegó una selecta rondalla, que fué aplaudida en el Círculo de Peñaranda.

Después visitaron domicilios, entre ellos el del presidente de la Diputación salmantina, don Jesús Ruipérez, donde fueron bien atendidos por la familia de dicho señor.

Es una rondalla que se hará célebre por la afinación y el arte con que interpretan las composiciones.

Y así vamos pasando la época de Antruejos... hasta mañana.

El lunes

El día segundo se disfrazó con un vientecillo frío y desagradable.

Vuelven a salir las murgas, y un "don Juan que se reía del amor", como andarín callejero pasa todo el día en movimiento.

Mamarrachos a granel, en las calles, carentes todos de originalidad.

En el Casino, a la hora de "los dulces", reunión grata. Batallas de serpentinas. La orquesta Orión es aplaudida.

El paseo de las tapias, desolado. Los portales de la Plaza de la República ganan con el frío.

El cine, un lleno con la película "Toda una vida".

Los bailes con alguna más animación.

Un manojo de bellísimas señoritas de Piedrahita dan realce al baile del Casino, en el que se destacan unas quince mascaritas de elegantes "pierrots".

En el del Recreo Mercantil gran alegría, y vemos algunos disfraces de gusto, colombinas y floristas.

El orden no se altera ni un momento en ninguno de los bailes.

Día tercero

Martes y trece. El Carnaval fenece. No es que hayamos querido hacer un "emparedado". Es que así, por lo menos este año, sucede.

Sigue el frío y seguimos con el mismo programa, excepto el cine, que ponen "Pez de tierra", que gusta a la enorme concurrencia que llena el salón.

Y cuando depositamos esta carta, están en su esplendor los bailes de los salones.

¡Que ustedes descansen!

DUEÑAS

Restaurant y Café Pasaje
Se sirven bodas y banquetes a precios reducidos. Café de las mejores marcas exprés y corrientes
PROPIETARIO:
Gregorio Barragán
Plaza Mayor, 39, Pasaje
Teléfono, 1014
EN PEÑARANDA
HOTEL Y CAFE UNIVERSAL

Intereses provinciales

¿SACRIFICIO ESTERIL?

En EL ADELANTO del día 10 de los corrientes, leemos la reseña de la toma de posesión de la nueva Comisión gestora de la Diputación provincial, en la que el nuevo vicepresidente señor Núñez Bravo dijo que se habían "terminado todos los caminos iniciados", declaración que nos complace, dá motivos para felicitar a la anterior Comisión, pero que nos ofrece tema para hilvanar estos renglones, confiados en que la nueva Comisión ha de continuar la obra de sus antecesores, pues méritos y voluntad no le faltan a los que digna y merecidamente rigen desde el día 9 los destinos provinciales.

Hemos de confesar que durante estos últimos años ha mejorado notablemente la provincia de Salamanca en cuanto a vías de comunicación, y aunque queda mucho por hacer, ya la mayor parte de los pueblos cuentan con un modesto camino vecinal, que los ponga en comunicación con la vía férrea, la cabeza de partido o la capital de la provincia.

Aspiramos a que los administradores de los fondos provinciales y el Estado pongan cuantos medios y recursos esten a su alcance, hasta que ningún pueblo de la provincia, la más humilde aldea de España esté dotada de un, aunque sea modesto, camino vecinal; estas aspiraciones no dudamos serán satisfechas, pero han de ser obra del tiempo, y éste nos hará ver colmados nuestros deseos, que creemos son los de todos los españoles; lo que no admite espera, lo que no hay que confiar a la obra del tiempo, lo que deben tener muy en cuenta los que tienen la misión de velar por los intereses provinciales, es que continúe la vergüenza de que en pleno siglo XX aún haya pueblos que vivan, en cuanto a comunicaciones, como desde la creación de la Tierra.

No debe consentirse sin rubor que haya pueblos en la provincia de Salamanca (ni en parte alguna) a los que no haya podido llegar vehículo alguno de motor mecánico; es bochornoso que haya pueblos en esta provincia, que durante algunos días del invierno se hallen completamente incomunicados; afortunadamente son pocos, pero esta excepción debe de desaparecer, pues son pueblos españoles y sufren como los demás las cargas que les impone el Estado, la provincia y el Municipio.

No crean los dignos y activos gestores de la Diputación provincial que nuestros lamentos son ambición de premios o aplausos, nó; son hijos de la necesidad que nos obliga a llamar a las puertas de nuestros representantes en la provincia y en las Cortes, dándoles cuenta de que algunos pueblos por ellos representados, que sólo son conocidos por el recaudador de Contribuciones o en período electoral, viven como en el siglo I, sin vías de comunicación que les ponga en comunicación con los ciudadanos del siglo XX.

No aspiramos los que el ciego Destino nos ha deparado la suerte de habitar en estos pacíficos y sufridos pueblos, transitar por ellos por asfaltadas calles; no ansiamos comunicarnos entre sí por alquitranadas carreteras, ni lujosos expresos, queremos siquiera que nuestras humildes personas, cuando se trasladen de un pueblo a otro, no les ponga en peligro la vida un precipicio, se ahogue en fango, arena o agua; vida que queremos salvar igualmente para nuestros ganados y haciendas; queremos que los cuatro granos, los pequeños frutos que produce esta accidentada tierra, se aprecien o se hagan apreciar, siendo para ello indispensable una modesta vía de comunicación, única forma de que podamos vivir algo tranquilos.

¿Qué pueblos, qué vecinos viven en esas condiciones? Varios; entre ellos, Sexmiro y Martillán, situados en las escarpadas márgenes del río Agueda; no hablemos de sus calles, cuyas condiciones, dada la índole del terreno, es un constante peligro para personas y ganados; digamos solamente que sus caminos, no son tales, son, sí, una serie de precipicios que sólo pueden abordar quienes como estos vecinos les obliga la necesidad; bien que se gasten fabulosas cantidades para mejorar las carreteras con firmes especiales, alquitranados o asfaltados; pero que existan estos lujos y haya pueblos que no tengan otros caminos que los trazados por las ruedas de los carros o el herraje de las caballerías, nos parece muy mal, ¿verdad, vecinos de Sexmiro, Martillán, Alamedilla, Navasfrías, Puerto Seguro...?

Pues esta situación, señores gestores y señores diputados, no puede, no debe continuar; sabemos que la Diputación provincial tiene aprobados muchos caminos que deben construirse, pero hay que atender en primer lugar a los pueblos que, como los citados, viven huérfanos de comunicaciones; hace falta que las ciudades se sacrifiquen por los pueblos, como éstos los hacen por aquéllas, y de ello es ejemplo los Enlaces ferroviarios que se construyen en la capital de la República.

Sexmiro, Martillán y Gallegos, han hecho el sacrificio de anticipar tres mil quinientas y pico de pesetas para pagar el estudio del camino vecinal desde el citado pueblo de Gallegos de Argañán al puente de Engaverde; se han desembolsado dichos pueblos de bastantes pesetas en idas y venidas para gestionar su aprobación y construcción, y sólo el sacrificio de los pueblos se ha conocido, pues el camino continúa por estos abismos, el escaso fruto que produce la tierra, sólo rodeado de grandes peligros se puede llevar a los lugares donde se nota que existe algo del Progreso, y el sacrificio de estos pueblos no debe ser estéril, pues los vecinos piden cuentas de esas pesetas que han desembolsado, privando, quizá a sus hijos del pan de algunos días.

¿Será acaso este un sacrificio estéril? Creemos que no.

Sabemos que una comisión integrada por representantes de los Ayuntamientos de los pueblos citados se halla en Salamanca, no para asistir a banquetes o festejos del Carnaval, sino para exponer a la excelentísima Diputación provincial y a los representantes en Cortes que hay dos pueblos humildes pero laboriosos, Sexmiro y Martillán, que viven aislados del resto de España; que hay tres pueblos, Sexmiro, Martillán y Gallegos, que han hecho toda clase de sacrificios para enlazarse, para ayudarse, para conocerse, para amarse, no por sendas y vericuetos, sino por vías o caminos algo propios de la civilización, y esa comisión se halla en Salamanca para exponer a nuestros representantes la necesidad de construir dicho camino; que en estos pueblos hay obreros, muchos obreros sin trabajo; hay trabajadores de otros oficios que no trabajan; hay industriales que sus negocios van camino de la bancarrota; hay labradores, hay propietarios que no pueden hacer frente al paro obrero, ni resistir tanto sacrificio, y todos tienen hijos y esos hijos necesitan pan, necesitan comer y vivir no en la miseria, porque el hambre hace mala consejera y peores hombres; necesitan vivir esos hijos sin tantos ahogos, sin tantos dolores, única forma de ser buenos y trabajadores, y forma única de hacer grandes a los pueblos y a la Patria.

FERNANDO CANILLAS

Sexmiro-Villar de Puerco, 11-2-934.

CASA.—Se vende económica y se dan facilidades para su pago, la casa número 16 de la calle 3.ª de San Vicente. En la misma informarán.
2-1

DOCTORA SESEÑA
ENFERMEDADES DE LA INFANCIA
Especializada y diplomada en las Clínicas y Hospitales de Niños de Madrid. (Médico puericultor diplomado). Rayos X. Electroterapia. Actinoterapia
Consulta de 12 a 2 y de 4 a 6
SERRANOS, 20

Un purgante Agradable y eficaz es el PALMIL
IDEAL PARA NIÑOS Y ADULTOS

Un medio seguro de calmar el dolor si es muscular, reumático, neurálgico o ha sido producido por contusiones, fríos o exceso de ejercicio físico, consiste en aplicar con la mano o con un algodón abundante Linimento de Sloan sobre la parte dolorida, sin frotar ni temer que mancha, porque el Linimento de Sloan no mancha. Notará un calorcito agradable como si la sangre acudiese adonde tenía el dolor, y éste desaparecerá en pocos momentos. Es también muy eficaz para los catarros, el lumbago, la ciática, torticolis y para calentar los pies. El Linimento de Sloan es un remedio casero de resultados positivos, probado durante sus cincuenta años de éxito en 133 países. Póngalo a prueba que le garantizamos que no habrá de pesarle. Y aunque ahora, felizmente, no sienta ningún dolor es aconsejable adquirir un frasco - lo que no cuesta mucho - y estar preparado, porque ya sabe que por desgracia el dolor aparece cuando menos se espera.

LINIMENTO de SLOAN
MATA DOLORES

VENCEN LA HERNIA
Su hernia crece y le molesta más cada día. Sólo puede librarse de este peligro usando nuestro SUPER COMPRESOR "HERNIUS AUTOMATICO", maravilla mecano-científica, que sin engorros ni tirantes, en breve tiempo, dominará y vencerá totalmente su hernia hasta su completa desaparición, convirtiéndole en un sér fuerte, robusto y sano como era antes de herniarse.
VISITA EN SALAMANCA. Nuestro agente especialista recibirá GRATIS en SALAMANCA, el SABADO, día 17 de Febrero, en el Hotel Términus. Visita, de 9 mañana a 4 tarde, SOLAMENTE.
IMPORTANTE: Nuestro agente especialista recibirá en ZAMORA, el viernes, día 16 de Febrero, en el Hotel Suizo. En VALLADOLID, el domingo, día 18 de Febrero, en el Hotel Francia. Especialidad en fajas medicales para corregir y evitar la obesidad, eventraciones, descenso del estómago, riñón móvil, etcétera.
Casa central: Gabinete Ortopédico "HERNIUS" - Pelayo, 62 - Barcelona

Fuera canas.
Brillantina India
MARCA REGISTRADA
Sin teñirlas ni arrancarlas
(Sin grasa). Gran invento.
Unico artículo que SIN TEÑIR hace desaparecer las CANAS, devolviendo al cabello su color primitivo por el nuevo procedimiento de proporcionarle el jugo necesario, pues la falta de dicho jugo es la causa que motiva las canas. Inofensivo. Garantizado. Premiado en la Exposición de higiene. Exíjase en la etiqueta la figura de la India. MARCA REGISTRADA. Precio en España, 5,25 ptas. frasco, en Perfumerías y Droguerías. VENTA AL POR MAYOR, Calle Muñoz Torrero, núm. 4. MADRID, y en todos los almacenes. 20 AÑOS DE EXITO CRECIENTE, ES LA MAYOR GARANTIA DE ESTE PRODUCTO

Universidad de Salamanca 2017

LA TEMPERATURA QUE HIZO AYER
Barómetro, 704,5. Sombra, 14,0. Mínima, —4,0. Seco, 8,4. Húmedo, 7,0. Viento, SE.-fuerza 1. Cielo, nuboso. Tiempo, variable. Lluvia de ayer, 0,0.

El Adelanto

DIARIO DE LA MAÑANA

EL DIA DE MAÑANA
Sol: 7,9; pas. mer. 12,29; pón. 17,49. Luna: 8,14; pas. mer. 15,18; pón. 22,11.
FEBRERO 16 Viernes
Stos. Faustino, Onésimo, mrs.; Juliana, vg.; Porfirio y Elías mrs. Ayuno con abstinencia.

LAS FIESTAS DE CARNAVAL EN CIUDAD RODRIGO

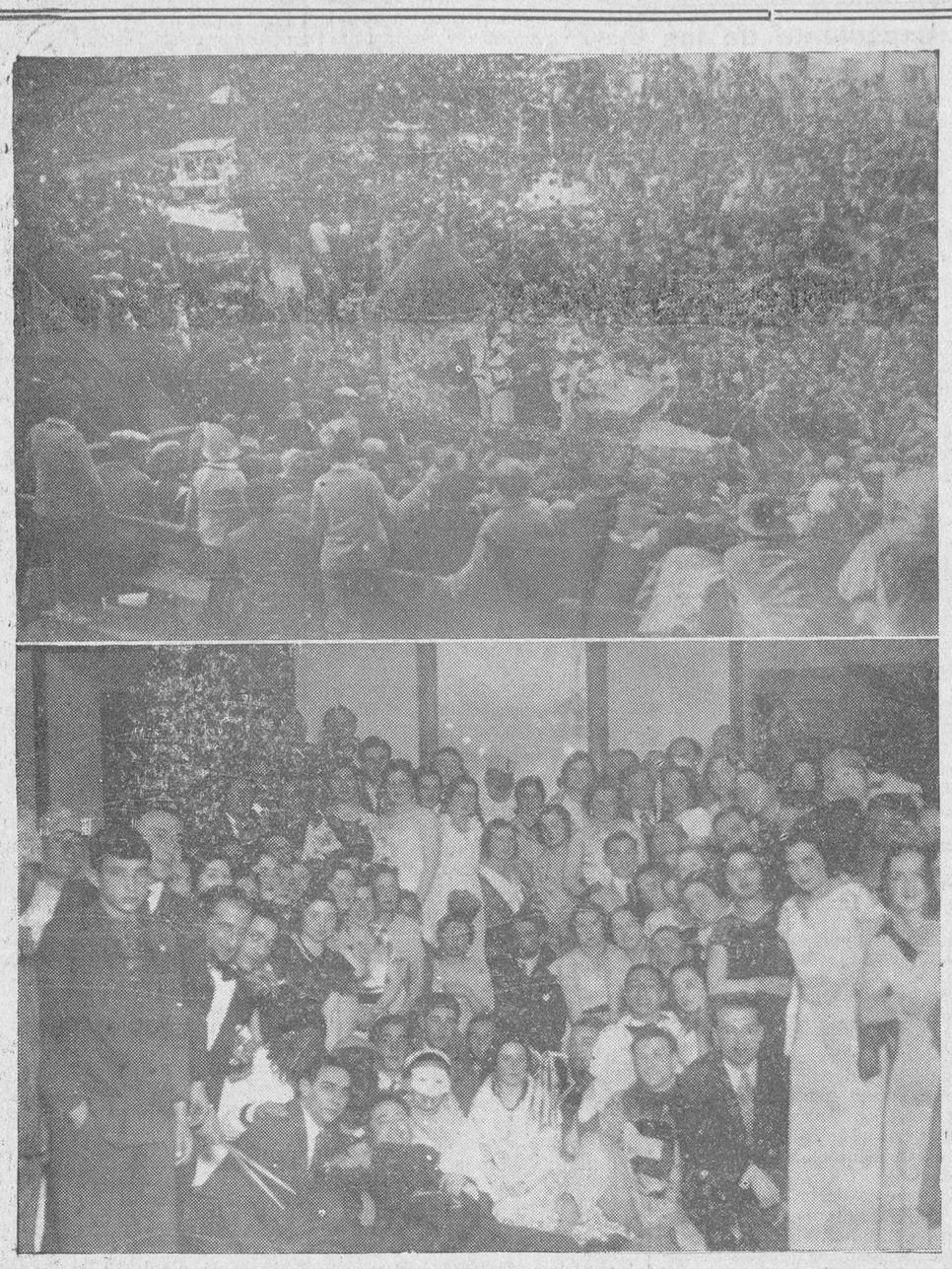

Arriba: Un aspecto de la plaza de toros durante el concurso de carrozas en Ciudad Rodrigo.—Abajo: Un grupo de asistentes al baile del Casino Mirobrigense

(Fotos Pazos).

Parte superior: "Molino Holandés", carroza que ob tuvo el primer premio de 300 pesetas, en el concurso del Carnaval en Ciudad Rodrigo.—Parte inferior: Carroza "Patio andaluz", que obtuvo el segundo premio en el concurso, doscientas pesetas (Fotos Pazos).

La última corrida, y la mejor

Actuación brillante de Corrochano y Pepe Hillo.-Salen en hombros de la plaza, siendo frenéticamente ovacionados, así como el ganado de Pacheco

Como decía en mi última información, no pudo celebrarse ayer la corrida con el ganado del popular ganadero don Severino Pacheco, debido a no haber conseguido encerrarlo, debido a su bravura, habiéndolo intentado repetidas veces, por eso hubo que dejarlo para hoy, miércoles, cuyo encierro del ganado, a pesar de algunas espantadas, se hizo a las once.

La novedad de hoy es que se lidia, como decimos, el ganado del señor Pacheco, popular ganadero, para quien el público mirobrigense guarda los mayores afectos y gratitud, pues al señor Pacheco se le debe el filantrópico rasgo de que durante algunos años, que solamente eran capeas, estableció la costumbre de no cobrar las corridas y siendo su ganado el primero dispuesto a ser lidiado, por eso se le titula el ganadero generoso.

El señor Pacheco, hombre amante de su pueblo, cuando llega el Carnaval, siempre halla el medio a los alcaldes de resolver la cuestión de las corridas, a veces cosa difícil. Y el pueblo, en gratitud, guarda para don Severino afectuosa admiración, que siempre se hace ostensible estos días, pues siempre presenta lo más selecto, como ha ocurrido hoy, que fué una corrida superior, tanto en bravura como en presentación, por lo que el público, tanto a la salida del chiquero como al arrastre, aplaudió mucho.

La corrida

El público, entusiasmado, aplaude constantemente la actuación de Corrochano y Pepe Hillo.

Contra lo que se esperaba, puesto que anoche diluvió, ha estado un día excelente de sol y buena temperatura, de lo cual los primeros en alegrarse han sido los encargados de los tendidos.

A las tres comienza la corrida, que se puede asegurar ha sido la mejor de Carnaval.

Preside el concejal don Aristóteles González Riesco. Ameniza el espectáculo la Banda municipal.

Da la señal y sale el primero, berrendo, muy bravo y con muchas agujas. Mario de la Villa le pára los pies, sale con él Alfredito y le administra una serie de lances, entre los cuales nos es difícil escoger, y que el público aplaude frenéticamente.

Consumido el tercio, encárgase de parear Mario de la Villa, que pone dos estupendos, siendo aplaudido, y otro superior Isidoro Alvarez, que también se le aplaude.

Corrochano coge los trastes, brinda a la presidencia y previa retirada del peonaje, empieza con dos magníficos naturales. El toro, codicioso, acude dócilmente a la franela y pasa al dictado del gran torero donde éste le manda.

En esta faena hemos admirado pases de todas las marcas, que el publico ha coreado y ovacionado. Toca la música, y preparado el bicho, entra Corrochano directo, da una estocada hasta el puño que tumba al toro. Ovación delirante, dos orejas y vuelta al ruedo en hombros y salida a los medios.

Segundo. Pinto jabonero, muy bravo, aunque no tanto como el anterior.

José Neira, "Pepe Hillo", lo recoge y se hace admirar su destreza con la capa, brindándonos toda clase de suertes, que el público, entusiasmado, aplaude.

Puso dos pares buenos Mario de la Villa, con gran destreza, que agradó al público, y otro Trasmonte de igual forma.

Pepe Hillo coge la muleta, y después de cumplir con la presidencia, brinda a don Francisco Rodríguez y su señora doña Carmen Pacheco, hijos del ganadero don Severino, y manda despejar la plaza y sólo con el toro, como si hubiera una especie de competencia entre Corrochano y él, hace una faena tan parecida y bonita a la de su antecesor, entusiasmando de tal manera al público, que no cesa de aplaudir. Termina también con una estocada tan formidable, que hace rodar al toro sin puntilla. Ovación grande como a su compañero, oreja y salida en hombros.

Los toros también fueron calurosamente aplaudidos en el arrastre.

Y por último, hemos de hacer resaltar también la actuación, durante los tres días de Carnaval en las corridas, del valiente banderillero Mario de la Villa, el cual, bregando con el capote, hizo faenas muy elegantes y buenas, que el público aplaudió, y especialmente poniendo banderillas de manera tan excepcional, que repetidas veces fué ovacionado, así como también el novillero Juan Matas, de Medina del Campo, dió soberbios pases de muleta, que le valieron merecidos aplausos, y como banderillero también cosechó aplausos "El Primi", de Zaragoza.

Los bailes

El baile del Casino la noche del martes estaba tan brillante como las noches anteriores.

En la lista que publicamos de las bellas señoritas que asistieron, dejaban de figurar, y en ello tenemos sumo gusto, las encantadoras señoritas Petrita Hernández Berjón, Nieves Garrido y Juliana Hernández Berjón.

Servicio sanitario de plaza

El servicio sanitario de plaza ha estado muy bien atendido con una excelente enfermería, habiendo estado encargados de este servicio los médicos don Marcelo S. Manzano, don Ernesto Sánchez y don Pedro Lorenzo Brusi, de la Beneficencia, y los practicantes don Justo Galán Ramajo y don Pablo Vegas, habiendo tenido que actuar repetidas veces, tanto para los toreros como para accidentes de los espectadores.

S. VEGAS ARRAZ

Lea usted EL ADELANTO

Cartas de Viena

Con Austria en el corazón

El socialismo de todas partes gesticula con destemplanza. Disculpemos la gesticulación en todas partes, menos en estos pueblos de la Europa Central prensados por las potencias predominantes. Pueblos en lucha tanto en la paz como en la guerra. Austria, fué el vertedero político de todas las ideas indeseables de Alemania y de Italia. Austria, desde el triunfo de Hitler percibe las tufaradas de predominio fascista. Toda la pequeña República de Dollfuss, está minada por la carcoma del bello Adolfo.

El Canciller austriaco, pese a todos los exámenes de conciencia política, públicamente ha dado siempre el pecho a las avalanchas "nazis". El pequeño Canciller lucha por la libertad, mientras los hitlerianos, como decía en mi referencia anterior, dicen luchar por la emancipación del tutelaje europeo que frena las posibilidades económicas y cortapisa las aspiraciones morales.

Después de contrapesar, de analizar meticulosamente estas dos tendencias, parecía lo lógico que los ciudadanos austriacos, cuyos credos políticos abogan por la libertad y la democracia, fuere cual fuere su denominación, se situara al lado de Dollfuss por lo menos, mientras fuera preciso defenderse del "nazismo". Pero no es así, no ha sido así. El pequeño gran Canciller—paradoja del símbolo—Napoleón civil en la revuelta Europa, está solo, frente a todos y contra todos, porque lleva a Austria en el corazón. Y así, mientras en Gratz (Styria), las autoridades tienen que salir al paso del léxico y la dialéctica "nazi" de los propagandistas, en Linz y en Viena, los socialistas declaran la huelga general. Y tiñen de sangre las calles. Muertos y heridos cuyo número no puede precisarse, aun cuando por impresión ocuparán el lugar de las centenas. Por lo visto, los socialistas de todas partes, no son más que socialistas sin sentido de la ciudadanía del pueblo en que nacieron. Dollfuss, emparedado entre unos y otros, no se arredra. Sanciones rotundas para los "nazis" de Gratz y para los socialistas, la réplica rotunda también del cañón y de la ametralladora. La disolución, en una palabra del partido socialista austriaco. Como si el pequeño gran Canciller, fuese el único austriaco que llevase a Austria en el corazón.

ANGEL SAAVEDRA

JULIAN COCA GASCON
BANQUERO
CASA FUNDADA EN 1893
CAJA DE AHORROS
IMPOSICIONES Y REINTEGROS TODOS LOS DIAS LABORABLES. — PRACTICA TODA CLASE DE OPERACIONES DE BANCA Y BOLSA
Salamanca y Guijuelo
DOCTOR RIESCO, NUM. 29 FILIBERTO VILLALOBOS
(EDIFICIOS DE SU PROPIEDAD)

Vida gremial

La Federación regional de industriales de trasporte

En Palencia se celebró hace dos días, la asamblea de representantes de la industria de autos y camiones de alquiler, para constituir la Federación regional de la industria, la cual comprende a las provincias del reino de León. Por Salamanca y Ciudad Rodrigo, asistieron don Manuel Hernández López, don Luis Marcos y don Juan Martín Prieto.

En las sesiones hubo el mayor entusiasmo. En ellas tomaron parte los delegados salmantinos, exponiendo sus diversos puntos de vista. Se aprobó el reglamento de la Federación regional, cuya directiva quedará integrada por dos directivos designados por los industriales de cada provincia. Provisionalmente, el presidente y el secretario, serán los de la organización de Zamora. La próxima asamblea regional se efectuará en Salamanca, para constituir definitivamente la Federación, designar sus dirigentes y trazas el plan de trabajos a realizar.

Respecto al canon de conservación de carreteras, teniendo en cuenta que lo habían sacado ya el día de la asamblea los de diversas localidades, se acordó recomendar a todos los industriales que saquen el de este primer trimestre.

En cambio se negarán a establecer conciertos tributarios, ya que quedó demostrado que en ninguna provincia del reino de León, los han pagado hasta lo de ahora.

A este particular conviene recordar que según comunicación de los compañeros de Sevilla, en dicha provincia mediante la unión y la más estricta disciplina, han conseguido no pagar concierto ni canon, y conseguir un plazo de varios meses para el pago de las sanciones que les han sido impuestas.

La sociedad El Volante cuenta hasta ahora únicamente con la adhesión de los industriales de Ciudad Rodrigo y Vitigudino, y conviene que los de las demás cabezas de partido se reunan para colaborar en estos trabajos. Para ello deberán enviar lista de altas a la entidad y designar sus delegados.

Se advierte que en El Volante caben igual los dueños de autos de alquiler que los de camiones y camionetas, a todos los cuales amparará en la medida de sus fuerzas.

En breve habrá junta general para tratar de todas estas interesantes cuestiones.

General de la Sociedad de Carniceros

Mañana, viernes, a las cuatro en punto, celebrará una importante general la Sociedad de Carniceros, que preside don José Alonso, para tratar de importantes asuntos relacionados con el Matadero, los arbitrios municipales y otras cuestiones de gran interés para el gremio.

General de Unión Carbonera

Bajo la presidencia de don Víctor Sánchez, celebró sesión la sociedad Unión Carbonera. Se aprobaron diversas gestiones y se tomaron acuerdos en relación con la industria y su defensa legal.

Se dieron de alta diversos industriales. Fué elegida la siguiente directiva.

Presidente, don Víctor Sánchez Pacheco; vicepresidente, don Isidro Benito; secretario, don Celedonio Juanes; vicesecretario, don Isidoro García; tesorero, don Miguel Gómez Valla; contador, don José Manuel García; vocales: don Agustín Montejo, don Ezequiel Miguel y don Paulino Herrero.

A las personas caritativas

En la calle de la Marquesa de Almarza, número 20, vive el obrero Crescencio Amores, en unión de su esposa y nueve hijos, dos de ellos mellizos, nacidos no hace muchos días.

A causa de la crisis de trabajo, la situación de esta familia es angustiosa, y para remediarla invocamos los sentimientos de caridad del pueblo salmantino.

Unión de Agricultores

Sesión de hoy

A las once de la mañana, celebrará sesión la Junta de gobierno de la Unión de Agricultores Salmantinos, y según nuestras noticias, tendrá verdadera importancia, pues en ella, entre otros asuntos, se tratará de la designación de los socios que han de representar a la entidad en el Jurado Mixto del Trabajo Rural.

PAGOS DE HACIENDA

Por el ilustrísimo señor Delegado se ha señalado para hoy el pago de los siguientes libramientos:

Don Francisco Bueno, 256,74 pesetas; don Pedro Elijabeitia, 21.525,18; don Luis Lozano, pesetas 222.07; don José Curto, 540; don Luis García Romo, 305,97; Recaudador de Contribuciones, pesetas 59,328; don Luis Lobera, 1.591,68; don Elías Vicente, 187,40 y el administrador de la Lotería número 3, 913,95.

AMA DE CRIA, casada, leche fresca y abundante, se ofrece para criar en su casa. Informará, Joaquín Payo, en Torresmenudas.
4-1

Cartas de Nueva York

DOS NOTICIAS

De Wáshington, nos traen una gran noticia económica, que sirve perfectamente al espíritu yanqui. El Departamento de Tesorería anuncia que las existencias de oro que pasan a ser propiedad del Estado se elevan a la suma de 4.629.792.988 dólares. Una pequeñez, que elevará a 6.301 millones la revaluación de esas existencias, la diferencia entre las dos sumas constituirá el beneficio que obtendrá el Estado.

La noticia es árida, como yanqui. Sin embargo tiene interés para los financieros internacionales que sigan la política económica de Roosevelt pudiendo orientar a los posibles especuladores de oro.

La otra noticia interesa sin embargo a los españoles. Su representación en Yanquilandia efectúa negociaciones encaminadas a aumentar en el doble el contingente español de los vinos fijado en la actualidad en 1.510.000 litros. Claro que el romanticismo yanqui exige de España la adquisición de cuatro millones de libras de tabaco. Con que ya lo saben ustedes, los yanquis a beber, los españoles a fumar y Roosevelt a aumentar el oro para su Estado. Tres vicios.

ANTONIO CIFUENTES

DEL THÉ EN EL GRAN HOTEL

Varias de las mesas durante la fiesta que el martes se celebró en los salones del Gran Hotel

Universidad de Salamanca 2017