Diario de Burgos

FUNDADO en 1 891

MIERCOLES, 7 DE NOVIEMBRE DE 1979
PRECIO DEL EJEMPLAR
VEINTE PESETAS
AÑO LXXXVIII. — Nº 27.353
DEP. LEGAL: BU-5-1958

EMPRESA EDITORA:
DIARIO DE BURGOS, S. A.
DIRECTOR:
ANDRES RUIZ VALDERRAMA

REDACCION, ADMINISTRACION Y TALLERES:
SAN PEDRO DE CARDEÑA, 34
DELEGACION ADMINISTRACION. VITORIA, 13
TELFS. REDACCION: 217280
ADMINISTRACION: 211511 - 211590
DELEGACION ADMON.: 202852

APARTADO DE CORREOS N.º 46

ES HOY ESPERADO EN MADRID EL MINISTRO MARROQUI DEL EXTERIOR, MOHAMMED BUCETTA

Rabat desea "estrechar lazos con España"

El Polisario protesta de la visita, que califica de «nuevo gesto inamistoso del Gobierno español»

Madrid (Efe). — El ministro marroquí de Asuntos Exteriores, Mohammed Bucetta, líder del partido nacionalista «Istiqlal», llegará mañana a Madrid en la primera visita oficial que hace a España en tanto que es titular de la cartera de Negocios Extranjeros de su país.

El señor Bucetta celebrará varias sesiones de trabajo con el ministro español señor Oreja, firmará acuerdos bilaterales y será recibido por el presidente del Gobierno. También asistirá a la inauguración de la Cámara de Comercio de Marruecos en España, celebrará una conferencia de Prensa y regresará a su país, tras visitar Toledo durante la mañana del viernes.

DECLARACIONES DE BUCETTA

Rabat (Efe). — El ministro de Asuntos Exteriores marroquí, Mohammed Bucetta, declaró hoy a «Efe» que no evocará la cuestión del Sahara Occidental en las conversaciones que mantendrá con su colega español, Marcelino Oreja.

Bucetta, que viajará mañana a Madrid, dijo que el gran deseo de Marruecos en general y del Rey Hassan II en particular es «estrechar lazos con España y abrir nuevas perspectivas en nuestras relaciones».

La visita del Rey Hassan II a Madrid no tiene aún fecha señalada, dijo Bucetta, aunque la del primer ministro, Maati Buabid, parece inminente.

«Uno de los objetivos de mi viaje a Madrid es preparar la visita de Maati Buabid», afirmó el ministro marroquí de Asuntos Exteriores.

«La aceptación por el Rey Hassan II de la invitación del Monarca español durante su visita a Fez, significa que el viaje tendrá lugar, pero aún no se sabe cuándo», señaló Bucetta.

El «espíritu de Fez» presidirá, según el ministro, sus contactos con las autoridades españolas.

Refiriéndose a las relaciones entre los dos países dijo Bucetta que se deben «fundar las relaciones hispano-marroquíes sobre bases sólidas y concretas está en el interés de todos».

El ministro recordó que España «ha declarado que sus responsabilidades en el Sahara han terminado y su intención de observar una estricta neutralidad en el conflicto».

Bucetta dijo que el tratado pesquero hispano marroquí, congelado por el parlamento de Rabat, puede encontrar una «solución rápida» en una atmósfera de amistad y entendimiento.

Los demás acuerdos entre España y Marruecos gestados durante la visita real a Fez —cultural y científico, de seguridad social, de transportes...— serán examinados y «probablemente firmados» durante la estancia de Bucetta en Madrid.

Según Bucetta, los últimos acontecimientos en la zona —condena de la «ONU» y de la «OUA», entrega de armas americanas, intentos de

(Pasa a la página 17)

OHIRA, REELEGIDO COMO PRIMER MINISTRO JAPONES

Tokio, (Efe-Upi). — El primer ministro Masayoshi Ohira derrotó a su antiguo rival Takeo Fukuda en la cámara baja del Parlamento y ha sido reelegido primer ministro.

Ohira, de 69 años, obtuvo 138 votos y Fukuda 121 de los 511 que estaban en disputa.

Ni Ohira ni Fukuda consiguieron la mayoría absoluta de 256 votos en la primera votación. La oposición voto en blanco.

La reelección de Ohira pone fin a una crisis que desde hace varias semanas amenazaba con provocar una escisión en el seno del Partido Liberal Demócrata.

Maniobras «Crisex 79»

Mojácar (Almería). — Su Majestad el Rey don Juan Carlos y su hijo, el Príncipe Felipe, llegaron a primera hora de la mañana del día 4, en sendos helicópteros, a la localidad almeriense de Mojácar, donde se han desarrollado las maniobras militares "CRISEX 79", en acciones conjuntas y combinadas entre España y los Estados Unidos. En la foto, el Príncipe Felipe observa, a través de unos prismáticos de campaña, el desarrollo de los ejercicios .Detrás aparecen don Juan Carlos, el vicepresidente primero para Asuntos de la Defensa, teniente general Gutiérrez Mellado, el ministro de Defensa, Agustín Rodríguez Sahagún, entre otras autoridades militares, en el puesto de mando. — (Telefoto EFE).

Grave crisis política en el Irán

Han dimitido Bazargán y su Gobierno

Otros dos norteamericanos, tomados como rehenes

Teherán (Resumen de agencias). — El primer ministro iraní ha presentado su dimisión y la de su Gobierno, al Consejo de la Revolución Islámica. En una primera información se dijo que el ayatollah Jomeini, en calidad de jefe del Estado, había aceptado la renuncia, pero una emisión de Radio Teherán, según un despacho fechado en Londres, informó más tarde que el ayatollah ha solicitado a los ministros de Bazargán que continúen desempeñando sus cargos, hasta que se tome una decisión definitiva sobre su renuncia.

El gabinete de Bazargán no tenía otra alternativa, en vista de la clara oposición que se le hacía en el interior y por la incapacidad para negociar la puesta en libertad de los rehenes retenidos en la Embajada norteamericana.

En una información procedente de Teherán se afirma que el ayatollah Jomeini ha dado órdenes para celebrar rápidamente el referéndum constitucional y nuevas elecciones legislativas y presidenciales.

Casi a la misma hora de hacerse pública la dimisión del Gobierno, los estudiantes que ocupaban la Embajada de los Estados Unidos han secuestrado a otras dos personas norteamericanas: la directora de una sociedad cultural y su adjunto, para unirlos a los sesenta funcionarios estadounidenses retenidos en la sede, desde el domingo.

Los estudiantes, en su último comunicado, instan al encargado de negocios, Bruce Laingen, a rendirse y unirse a los rehenes y manifiestan contar con el apoyo popular suficiente, para mantener la ocupación de la sede indefinidamente.

La situación en Irán dista mucho de normalizarse.

El gobierno de Bagdad ha presentado hoy una protes-

(Pasa a la página 10)

SUAREZ ASISTE A LA DESPEDIDA DEL EMBAJADOR DE PORTUGAL

Madrid, (Efe). — El presidente del Gobierno, Adolfo Suárez, asistió hoy a una recepción en la Embajada de Portugal con motivo de la despedida del embajador Victor Cunha Regd, quien regresa a Lisboa, después de haber cumplido su misión diplomática en España.

También asistieron a la recepción el ministro de Asuntos Exteriores, Marcelino Oreja Aguirre, autoridades españolas y miembros del cuerpo diplomático.

EN PAGINAS INTERIORES:

—La Reina y el Príncipe de Asturias presiden la apertura del Centenario del Hospital del Niño Jesús

—Adolfo Suárez se reúne con varios ministros y dirigentes de UCD

—Los empresarios de Hostelería, dispuestos a no recaudar el impuesto suntuario

—«Para salir de la crisis económica no hay más que un camino: trabajar más» (Garrigues)

—Carlo Ponti, condenado a cuatro años de prisión por evasión de divisas

—Terminó el viaje de Hua Guofeng por Europa

LOS ESPAÑOLES LLEGARON A VIRGINIA MEDIO SIGLO ANTES QUE LOS INGLESES

Washington (Efe). — Un medallón papal, acuñado en España en el siglo XVI, podía confirmar que los Jesuitas se establecieron en la costa este norteamericana 50 años antes que los colonizadores ingleses de Jamestown.

Informaciones publicadas hoy martes, en el periódico «The Sun» de Baltimore (Maryland), revelaron el descubrimiento de una moneda de cobre y plomo con la efigie del Papa Gregorio XIII, defensor de los Jesuitas.

La tesis es defendida por Don Stewart, el director de un museo de Ocean City (Maryland), quien basó sus investigaciones en el medallón supuestamente acuñado en 1572.

El hallazgo, ocurrido el pasado mes en el Estado de Maryland, revivió la discusión sobre la naturaleza de los primeros pobladores de la costa este de dicho Estado.

El diario citó, asimismo, la opinión de los historiadores sobre la creencia de asentamientos de Jesuitas en Virginia, hacia 1570.

M.E.C.D. 2017

POSTAL

POESIA EN LA EMIGRACION

DEL hombre a quien vamos a dedicar nuestro comentario de hoy, hemos de volver a hablar con más detenimiento porque merece la pena. Antes de nada diremos que se llama Ricardo Hernández, que se define como «poeta obrero» y que acaba de mandarnos desde Suiza dos sonetos (muy correctos en su forma y con un corazón más grande que un estadio en su contenido) que dedica a la Madre Teresa, la reciente Nobel de la Paz, y al emigrante.

Si alguien viniera apretándonos, diríamos que lo de menos es que haya un poeta, allá en Suiza, que escribe en español y a quien parece que el alma, en lugar de diluírsele en nostalgias se le va por caminos de la belleza. Lo de menos. Lo de más, lo que sí importa, es que hay una emigración tan ancha y larga, tan extendida por todas las tierras del Mundo, que da de sí para que de ella salgan poetas y lo que haga falta. Esto sí que es para meditarlo. El Mundo tiene cabida para todos, pero es lamentable que eso mismo no ocurra en este rincón suyo que se llama España.

Y hasta ni eso sería lo fundamental si partimos de la triste verdad de que este país ha sido, desde siempre, todo un repertorio de diásporas que no parecen querer acabar nunca. Lo malo, decididamente, es que ya se nos van haciendo callos en los entresijos del alma y vemos el fenómeno como quien ve llover, como algo que es irremediable y como lo que ya no quiere evitarse por culpa de un sentido fatalista que nos define, de una vez por todas, como emigrandes sin solución. Y dentro de lo dicho, la verdad lamentable de que se está diluyendo el recuerdo hacia millones de personas, de españoles, que pueblan el Mundo trabajando, escribiendo poemas o soñando con el regreso.

Entendemos perfectamente que a golpe de artículos y a golpe, si nos apuran, de lágrimas, la emigración y su contexto de problemas no va a terminar Ni mucho menos. Así es que si pedimos algo es que este país se vuelva sobre sí mismo y dé por principal, por el más principal de todos, este problema que obliga a miles, a millones de hijos suyos a emigrar. Y si eso no es posible o no hace materia para el caso que sea, que por lo menos haya alguien que recuerde de vez en cuando que sí hay españoles que están pensando en su tierra, en nuestra tierra, con algo más que lo que se emplea para adivinar su futuro o constituirlo sobre supuestos de la más refinada filosofía.

En fin, que hemos recibido unos poemas de un emigrante, que se dice «poeta obrero» y que nosotros, sin más, le decimos poeta porque seguramente no hay ninguno entre su mundo que no sea el verdadero obrero. De la calidad de su poesía, que no transcribimos porque tiempo y espacio habrá, da buena prueba el hecho de que nos haya puesto los pensamientos en el camino de millones de hermanos que... bueno, que no están aquí.

BURGENSE

TELEVISION ESPAÑOLA

MIERCOLES

14,01 Avance Telediario.
14,05 Programa regional simultáneo.
14,30 Gente hoy.
15,00 Telediario.
15,35 Gaceta cultural.
15,55 Vivir cada día.
18,35 Un globo. dos globos, tres globos.
1900 Cine español.
21,00 Telediario.
21,35 Orquesta y coro de la RTVE.
22,30 Grandes relatos.
23,35 Ultimas noticias.

UHF

19,47 Redacción de noche.
20,30 Polideportivo.
21,00 Pop-grama.
21,45 Imágenes.
22,30 Tribuna de la historia.
23,25 Buenas noches.

JUEVES

14,01 Avance Telediario.
14,05 Programa regional simultáneo.
14,30 Gente hoy.
15,00 Telediario.
15,35 Gaceta cultural.
15,55 Café de redacción.
18,35 Un globo. dos globos, tres globos.
20,20 Canciones de una vida.
21,00 Telediario.
21,35 El señor Villanueva y su gente.
22,00 Sombras de ayer.
22,30 Grandes relatos.
23,35 Ultimas noticias.
23,55 Buenas noches.

UHF

19,47 Redacción de noche.
20,30 Polideportivo.
21,00 Encuentro con las Letras.
22,00 Horizontes.
22,30 Tribuna de la cultura.
23,25 Buenas noches.

Emerson

El televisor del futuro

COMERCIAL VELO-MOTO

PRIMERA FIRMA NECESITA

REPRESENTANTE

para venta de tractores y camiones en Valladolid y otras cinco provincias.
Preferentemente firmas que representen maquinaria agrícola.
Informes: teléfono 23 69 00
VALLADOLID

QUISICOSAS

Hace unos días se informaba en el plano local y nacional, de la preocupación y de la protesta de Lugo por haber dispuesto la Superioridad la reducción de la plantilla del personal en aquella Comisaría del Cuerpo Superior de Policía.

Pues bien, esa medida de reducción de plantillas afecta a otras provincias también. y entre ellas a la de Burgos con los consiguientes efectos negativos que causará si se consuma esa disposición ya publicada en el «BOE».

La medida, aunque pudiera responder a criterios de restricción económica, no puede ser más lesiva para Burgos habida cuenta el constante aumento del índice de delincuencia y el importante lugar que Burgos ocupa en el mapa geográfico y sus interconexiones con el paso por las rutas internacionales de París y Lisboa.

Precisamente cuando ahora se necesitaba más que antes reforzar en lugar de debilitar plantillas en Burgos Miranda y Aranda. sobreviene la amenaza de una drástica restricción

Inconcebible.

●

Entendemos que nuestras primeras autoridades, organismos oficiales y parlamentarios deben desplegar una rápida gestión a fin de evitar a nuestras poblaciones afectadas que la sombra de la inseguridad ciudadana perjudique seriamente a todos.

Que Burgos precisa de una mayor atención policial lo indica el hecho de que además se solicitase de Madrid el envío de siete nuevos coches-patrullas «Z», envío que se retrasa, lo cual no deja de ser otro síntoma preocupante.

Pensar que en una población como Burgos-capital se reduzca el personal de Comisaría en diez hombres y que las de Miranda y Aranda puedan quedar sólo cubiertas con un comisario y tres inspectores cuando el crecimiento también de estos dos importantes Municipios burgaleses aconseja robustercer plantillas, es algo verdaderamente insólito, y muy difícil de entender.

Insistimos en que nuestras primeras autoridades, parlamentarios, Corporaciones y la Cámara oficial de Comercio e Industria deben desplegar sus buenos oficios antes de que haya que lamentar daños irreparables

●

Hay reformas administrativas que hacen desaparecer viejos nombres y viejas siglas para dar paso a otros nuevos. Tal ocurre con el INP (Instituto Nacional de Previsión) que ha llenado un dilatado período de la vida social española

Pues bien como ya el público comienza a familiarizarse por las notas informativas que se vienen publicando, el INP se ha transformado en INSALUD que significa Instituto de la Salud.

Así de sencillo, aun cuando no lo sea tanto para mucha gente la reestructuración habida en el Ministerio de Sanidad y Seguridad Social que existe a cambio administrativo derivado de las necesidades y de los problemas de la compleja vida moderna.

Pero todo se irá clarificando.

●

Oportuna nota la que acaba de hacerse pública acerca de los servicios médicos de urgencia a beneficiarios de asistencia facultativa de la Seguridad Social

Efectivamente, existen llamadas que se califican de urgencia y luego se comprueba que no lo son y se impone una organización adecuada y comprensión entre las partes asunto controvertido y que, seguramente requeriría una especie de «mesa redonda» entre el Instituto de la Salud, los médicos de la Seguridad Social y los propios asegurados ya que si se escucha a unos y a otros —a juzgar por versiones particulares llegadas hasta nosotros— resulta que ni los asegurados ni los médicos están contentos, los primeros por estimar que no están debidamente atendidos, a pesar de pagar sus cuotas que no son pequeñas —no digamos nada de las aportaciones de las propias empresas— y los segundos al juzgar que en muchos casos son víctimas de llamadas abusivas y que existen personas que no les guardan la debida consideración

●

A la sesión de la Comisión municipal Permanente prevista para hoy miércoles se someterán a acuerdo algunos asuntos que, pareciendo de trámite, envuelven interés como son los relativos a la propuesta de concesión de licencias para construcción de viviendas y también la decisión de instalar fuentes públicas en la avenida de Reyes Católicos y en el cementerio, además de bancos.

Buena idea

Martinillos

SALA DE ARTE RUA-2

INAUGURA

EXPOSICION DE PINTURA

DE

JUAN ARROYO

DEL 9 AL 20 DE NOVIEMBRE 1979

HORARIO:

Laborables: de 6,30 a 9,30 — Domingos y festivos: de 12,30 a 2,30

GRAN TEATRO

HOY, MIERCOLES, ESTRENO

A las 5,15, 7,45 y 10,45

VIOLETA CELA — PAOLA MORRA Y YELENA SAMARINA

EN EL FILM MAS EROTICO, POETICO Y AUDAZ

CLASIFICADO «S»

LA SENSUALIDAD DE DOS ADOLESCENTES EN UNA ROMANTICA Y TRAGICA HISTORIA DE AMOR PROHIBIDO

Se advierte al público que esta película por temática o contenido puede herir la sensibilidad del espectador.

RIGUROSAMENTE MAYORES 18 AÑOS. Se exigirá el D.N.I.

COLEGIO UNIVERSITARIO

Seminario de Matemáticas

Continuando con el Seminario iniciado el día 24 de Octubre pasado por el catedrático de Estadística de la Universidad de Valladolid, profesor Dr D. Miguel Martín Díaz; la Sección de Matemáticas del Colegio Universitario convoca a todos aquellos que estén interesados en asistir al mismo para el próximo día 8 de Noviembre a las 6 de la tarde en el Colegio Universitario

En esta ocasión, se desarrollarán algunos de los principios generales de la Teoría de Grafos y Programación Lineal

M.E.C.D. 2017

NUESTROS COLABORADORES

EL TEATRO DE AHORA

Por F. GARCIA PAVON

SE ha comentado mucho, como es obvio, que el teatro, que desde el siglo XVI fue en España, para el pueblo que no sabía leer ni viajaba, el único medio de comunicación después del cura que predicaba en el púlpito, hoy es el último para quienes no vivan en Madrid o Barcelona (aunque en Barcelona quedan ya poquísimos teatros). Los libros, la prensa, y sobre todo, claro, el cine, la radio y la televisión, por orden cronológico, fueron desplazándolo con empujones tan abarcadores, que como he dicho en otra ocasión, para la inmensa mayoría de los españoles con menos de treinta años que no vivan en las mayores capitales, el espectáculo teatral directo, no televisado, es algo tan lejano de sus experiencias e incluso de sus vivencias familiares como los carnavales o las fiestas de San Antón, con desfiles de mulas y burros entre hogueras por la calle mayor del pueblo. La falta de locales de teatro convertidos en cines; y lo caro que resulta el desplazamiento de compañías si no mediante subvenciones muy sustanciosas, disminuyó también aquellos bolos o festivales veraniegos con ocasión de las ferias y fiestas a los pueblos grandes y ciudades. De suerte, que hoy, el joven de provincias que viene de paso a Madrid, como no goce de una inquietud muy peculiar, difícilmente empleará su dinero y su tiempo en ver comedias. Los mismos señores mayores que llegaban con la nostalgia de los escenarios, que desde hace tanto tiempo no podían ver en su tierra, también disminuyeron por ley natural.

Pero a estos síntomas de la crisis maestra del teatro —pues desde que hay teatro cada año padeció sus crisis temporales— hay que añadir ahora otras dos, que tal vez se puedan fundir. Me refiero a la escasez de autores nuevos; y al desinterés, al menos expreso, de los intelectuales y escritores de otros géneros literarios por «el techo teatral», como dicen los pedantes.

En cuanto a los autores, si bien se mira, quienes siguen capitaneando las carteleras, son los mismos de hace treinta. veinte años lo menos. Las esperanzas que tantos tuvimos, durante el pasado régimen, de que una vez llegada la libertad aparecería —igual ha ocurrido con la novela y el cuento— una generación renovada, no se han producido, a pesar de haber transcurrido tiempo suficiente, ya que la vigente, encabezada por Buero Vallejo, hace entre veinte y treinta años que logró sus primeros estrenos.

La organización comercial de nuestros teatros, y la falta de las protecciones oficiales que exige la etapa en que vivimos, no justifican del todo, ni mucho menos, esta carestía de autores. Los grupos experimentales, que con tanto entusiasmo proliferaron estos años, salvo rarísimas excepciones, no fueron más allá de lograr espectáculos más o menos exitosos, pero no textos, no autores. La abundancia de pedantería, hueco snobismo, direccionismo y teatro cinematográfico, que asomó en los escenarios los años pasados, posiblemente fue un experimento muy significativo de esta impotencia creadora... (La abundancia última, por ejemplo, de reposiciones de Muñoz Seca, Jardiel Poncela, Miguel Mihura y Arniches, suplieron la falta de autores en el teatro de humor).

Otro síntoma de esta reducción de nuestros autores puede ser la apreciable desconexión de intelectuales y cultivadores de otros géneros literarios con el teatro. Sí, todavía hasta hace poco, era frecuente que novelistas, poetas e incluso intelectuales no propiamente creadores, más o menos confesadamente tuvieron el teatro como meta tentadora por sus posibles ganancias, de grandes éxitos de la noche a la mañana, y de un público vivo y grande. si se compara con el de lectores. Pues bien, últimamente, en el mundo de las letras, se nota también este alejamiento, insisto que tal vez temporal, de la vieja tentación teatral.

Cartas al DIARIO

La ayuda económica a los colegios y la libertad de enseñanza

Sr Director: Como Vd. sabe, la posibilidad de ejercer la libertad en todos los campos de la vida es un derecho fundamental del hombre en el que, con razón, se insiste en los tiempos actuales.

Sin embargo, una parte tan importante de ese ejercicio, como es la libertad de enseñanza, es decir la facultad real de crear dirigir centros educativos, se encuentra en grandes dificultades. Parece ser no llega suficientemente la ayuda económica oficial con lo que el mantenimiento de los colegios ha de correr a cargo de los padres y así, o éstos, se les fuerza, especialmente a los más débiles económicamente, a evitar a sus hijos a los centros estatales, en ocasiones, quizás, en contra de sus deseos

De seguir por ese camino iríamos avanzando hacia una escuela única estatal

No se trata por supuesto, de enfrentar la escuela estatal con la privada ni menos aún infravalorar la gran labor de miles de profesores de aquélla de la que muchos somos deudores, pero sí, en otros aspectos, no admitimos por ejemplo, un único sindicato vertical ni un solo grupo político, etc., pues ello sería una falta de libertad, tampoco podemos admitir una sola escuela controlada por el Estado sin que los padres puedan elegir en asunto tan trascendental para la formación de sus hijos

Los favorables vientos a la libertad que ahora soplan han de darnos esperanza pero de todas formas parece necesario que las autoridades las personas responsables en el asunto y los padres de familia, actuemos con la máxima tenacidad y energía pues las cosas no se ven nada claras en la práctica.

Atentamente le saluda

MARIO SAN MIGUEL ARAGON

Problemas «educativos»

Sr Director de DIARIO DE BURGOS: Día uno de Noviembre, festividad de Todos los Santos; salgo de casa rodeado por los gritos alegres y festivos de mis hijos en casa.

El pequeño no tiene clase porque algunos monjes y monjas piensan que en tan señalada fecha el peso del «ora» es muy superior al «labora» y por supuesto su opinión está por encima de la orden del Ministerio de Trabajo que lo señala como laborable

Dirijo mis pasos a la oficina burocrática que se encargo de la educación de nuestros hijos Y no es el motivo la decisión de algunos monjes y monjas... Tengo otro hijo para el cual las vacaciones que empezaron en el ya lejano estío aún no acabaron... Inscrito en un colegio estatal de formación preescolar de esta ciudad (Las Calzadas) en el que las clases no empiezan Me recibe el inspector jefe y a mis preguntas sobre la cuestión que hasta allí me lleva me responde con esa mezcla de impotencia y de responsabilidad que creo el ser un mero elemento más en el engranaje burocrático que dicho colegio no funciona aún por: 1.- No se ha hecho la recepción de obra 2.- No hay calefacción ignoro si se les olvidó o los trámites para su funcionamiento son de tal calibre que merecen capítulo aparte 3 No hay profesorado: levemente insinúa que por mor de solucionar problemas análogos y prioritarios en Cataluña País Vasco 4 No hay material ni mobiliario escolar

Perplejo ante tal cúmulo de problemas, pregunto qué hago con mi hijo al que la Administración se comprometió allá en Mayo a escolarizar para el curso 79-80 y ahora no cumple su compromiso: ¿Dónde matriculo a estas alturas del curso a este niño? El buen hombre se encoge de hombros y no se atreve a decirme que espere, aunque tampoco se compromete a vaticinarme una fecha para el hipotético inicio de las clases, que se ve muy muy lejano, casi en el verano del año que viene

Salgo desolado del enfrentamiento con el aparato burocrático; más de doscientos niños todavía tardarán en aprender la cantinela: la m con la a: ma; la l con la o: lo... malo.

Atentamente.

JOSE MANUEL CERDA LOPEZ

KENIA ESTA BUSCANDO ALOJAMIENTO PERMANENTE PARA 1.000 REFUGIADOS

Los refugiados, una manada de elefantes, hubieron de huir de los pastos de la árdua zona del Norte de Kenia perseguidos por los cazadores furtivos somalíes, que han puesto al paquidermo en la lista de especies en peligro de extinción.

Los elefantes emigraron a zonas de cultivo, en las laderas del monte Kenia, pero ahora han entrado en conflicto con la civilización.

Las autoridades keniatas a cargo de la fauna buscan actualmente un nuevo «hogar» para la manada errante. que esté alejado de las escopetas de los cazadores furtivos y de las iras de los agricultores.

En los últimos meses, los elefantes fugitivos derribaron cientos de kilómetros de vallas de ranchos y realizaron incursiones en docenas de granjas en busca de alimentos.

En tales casos, fuera de control, se les da muerte a balazos pero el Ministerio de Turismo y Fauna está tratando de salvar a la manada llevándola a zonas seguras.

Recientemente un equipo especial formado por 200 guardabosques condujo a unos 400 de estos elefantes desde las laderas de la montaña a otros pastos más áridos situados a unos 75 kilómetros de distancia Pero tan pronto como los guardabosques les dejaron los elefantes regresaron a las tierras de cultivo.

Funcionarios del Ministerio están ensayando la instalación de vallas electrificadas fosos, nuevos métodos de patrullar y el uso de aviones ligeros pero incluso así, admiten que necesitan cientos de miles de dólares para ayudar a elaborar un programa que equilibre el número de elefantes y el siempre creciente intrusismo del agricultor. — (Efe-UPI).

UNA TRIBU DE LA EDAD DE PIEDRA

- EN LA JUNGLA DE PAPUA NUEVA GUINEA, UNA EXPEDICION BRITANICA HA ENCONTRADO UNA POBLACION PRIMITIVA CUYOS MIEMBROS NO HABIAN VISTO JAMAS HOMBRES BLANCOS.

Londres (Crónica AP-FIEL, Servicios Especiales EFE, en exclusiva para DIARIO DE BURGOS). — Una expedición internacional ha descubierto en las junglas de Papua Nueva Guinea una tribu primitiva desconocida hasta ahora.

Esta tribu vive en unas condiciones propias a la Edad de Piedra en las mesetas centrales, región donde, según se dice, se practica el canibalismo, afirma el periodista británico Martín White, quien acompaña a la expedición en un viaje alrededor del Mundo.

Los exploradores del grupo —al que han dado el nombre de «Operación Drake» —encontraron por casualidad a esta tribu en un valle, donde practicaban un reconocimiento de la región de la parte superior del río Strickland, zona que no figura detalladamente en los mapas

Mediante un complicado proceso de comunicación para el que hubieron de emplear cuatro idiomas, los expedicionarios pudieron comprobar que ellos eran los primeros hombres blancos que veían los miembros de la tribu, dice White y prácticamente los primeros forasteros que llegaban hasta allí

Parece que nueve hombres de esta tribu se encuentran detenidos, acusados de canibalismo, en una población cercana llamada Nomad.

LOS VALIOSOS CERDOS

En una crónica remitida desde la población costera de Lae White contaba que los aldeanos —que en todo momento se mostraron cordiales con sus visitantes—, vivían enteramente en la Edad de Piedra aunque tenían algunas hachas metálicas que usaban para cazar y que habían obtenido mediante intercambios con pueblos próximos.

Según el comandante Roger Chapman, jefe de la expedición, «es posible que en la región haya otras tribus desconocidas»

Añadió que cuando los expedicionarios iban a marcharse, llamaron por radio a un helicóptero bimotor de las fuerzas aéreas australianas Al ver el aparato, los hombres de la tribu «se abrazaron a sus cerdos —sus más valiosas posesiones— y observaron atónitos cómo despegábamos»

POBLACIONES DISPERSAS

En Londres, George Thurston, director administrativo de la expedición organizada por la Sociedad de Exploración Científica dice que según el relato de los viajeros, la tribu está compuesta únicamente por quince o veinte personas.

El encuentro se produjo cuando el grupo recorría la región a pie en busca de una ruta para cruzar la garganta del Strickland, a casi 500 kilómetros de Lae.

Fue posible la comunicación con los nativos gracias a que dos de los hombres que acompañaban a Chapman pertenecían a la fuerza de defensa de Papua Nueva Guinea, hablaban algo de inglés un idioma local y un par de dialectos.

Marilyn Strathern de la Universidad de Cambridge, especialista en etnología de Papua Nueva Guinea, declaró que el descubrimiento no le había sorprendido. «En aquella zona abundan las poblaciones pequeñas y dispersas que se dedican sobre todo a la caza para sobrevivir», dijo.

M.E.C.D. 2017

información RELIGIOSA

SANTORAL

SANTOS DE HOY:

Ss Andrés, Emiliano, Esteban, obs.; Severo ob. de Barcelona; Sofía, Félix, Atico, mrs.; Gala, Vinoco y Leonardo cfs.; Aquerico y Guillermo Agripano, Beatriz, Comasia, mr.; Cronan, Emiliano, ob.; Fluviano, Ituto; Luateno, abs.; Lupancio, Rómulo, pbro.

Misa de Feria.

SANTOS DE MAÑANA

Ss. Florencio, Prosdócimo, Aguilas, Willibrardo, Rufo, Herculano, Engelberto y Restituto, obs.; Amaranto, Hierón, Nicandro, Esiquio, Trémero, Antonio y Carina, Ernesto, Casto y Leopardo, mrs.; Gertrudis, abadesa; Severino, monje.

Misa de Feria.

CULTOS

SAN LESMES ABAD. — Novena de Animas, en memoria de los fieles difuntos se celebra por la tarde, a las ocho, con el rezo del Santo Rosario ejercicio de la novena y seguidamente Santa Misa.

Colegio Nacional «San Martín de Porres»

Se pone en conocimiento de los padres o turores de los niños inscritos en el parvulario denominado «San Martín de Porrez» que a partir del próximo jueves día 8 de los corrientes comenzarán las clases para los niños nacidos en el año 1975 (es decir con cuatro años cumplidos o que les cumplan hasta el 31 de Diciembre de 1979).

El hoario de clases es de 9,30 a 12,30 por la mañana y de 3,30 a 5,30 en la jornada de tarde.

BOLETIN DE CARITAS

Relación de donativos de la pasada semana. — 23.850 pesetas.

Advertencias: Todos los lunes a las ocho menos cuarto de la tarde se celebra una misa en la capilla del Palacio Arzobispal por los bienhechores vivos y difuntos de esta Cáritas Diocesana y ayudados por la misma.

Los donativos se reciben en Cáritas Diocesana Martínez del Campo 7; en Relojería Pérez Cecilia Espolón 2; en Radio Popular de Burgos Avda. del Cid 8; en Radio Juventud calle Caja de Ahorros Municipal 17 y en todos los Bancos y Cajas de Ahorros establecidos en la capital.

Caja de Recluta N.º 11

Sorteo de los mozos del Reemplazo 1979 y agregados al mismo

Se pone en conocimiento de los interesados o familiares que, cumplimentando la Ley General de Servicio Militar, el sorteo de los mozos pertenecientes al Reemplazo 1979 y agregados al mismo, se celebrará el próximo domingo día 18 a las 10,30 horas en el Acuartelamiento del V Grupo Regional de Intendencia sito en la carretera de Irún s.n. (frente a Firestone).

El acto será público.

Burgos, 5 de Noviembre de 1979.

EL TENIENTE CORONEL JEFE

TRABAJOS DE CALIDAD

TALLERES GRAFICOS

DIARIO DE BURGOS
San Pedro de Cardeña, 34
Teléfono 21 73 58

CAMPAÑA DE AYUDA AL ANCIANO

Llamada a "Blusas" y "Fajas" de las Peñas

El grupo de Jóvenes Amigos del Asilo de Ancianos Desamparados prepara la nueva campaña a favor del anciano en Burgos y esta vez, según nos informa, se cuenta con la entusiasta colaboración de las Peñas, previéndose para el domingo día 18 del presente mes una cuestación pública por la mañana.

El citado grupo de Jóvenes Amigos del Asilo de Ancianos hace una llamada a todos los «blusas» y «fajas» de las Peñas para que tengan la atención de presentarse en sus respectivas bases a fin de concretar los actos antes del próximo día 9.

✝

EL SEÑOR

D. ANGEL DE DIEGO GARCIA

Falleció en el día de ayer, a los 85 años de edad, habiendo recibido los Santos Sacramentos y la Bendición de Su Santidad.

D. E. P.

Su apenada esposa, doña Mercedes Izquierdo López; hijos, doña Presentación y don José Luis; hija política, doña Pilar Escudero; hermanos políticos, nietos, sobrinos y demás familia.

RUEGAN UNA ORACION POR SU ALMA

Las honras fúnebres y funeral se celebrarán en la iglesia parroquial de LA ANUNCIACION, HOY MIERCOLES, a las DIEZ Y MEDIA y acto seguido la conducción del cadáver al cementerio de San José.

Casa doliente: Rey Don Pedro, 25.

Burgos, 7 de Noviembre de 1979

(Funeraria "La Cruz")

✝

PRIMER ANIVERSARIO DE LA SEÑORA

D.ª MARIA NIEVES SAEZ MONTES

Que falleció el día 9 de Noviembre de 1978.

(Q. E. P. D.)

Su esposo, don José Fernández Herrero; hijos, don José Luis y don Arturo; hijas políticas, doña Carmina y doña Alicia; nietos, sobrinos, primos y demás familia.

RUEGAN una oración por su alma y la asistencia al funeral que se celebrará mañana, día 8, a las nueve de la noche, en la iglesia parroquial de San Lesmes Abad. Por cuya asistencia les quedarán muy agradecidos.

Burgos, 7 de Noviembre de 1979

✝

PRIMER ANIVERSARIO DE LA SEÑORA

D.ª VICTORIA ARNAIZ PRIETO

Que falleció el día 8 de Noviembre de 1978.

(Q. E. P. D.)

Su esposo, Avelino García González; hijos, Fernando, María del Carmen (Religiosa Hospitalaria) y Jesús; hijas políticas, María Jesús Fernández y Teodora Renuncio; nietos, hermanos y demás familia.

RUEGAN oraciones por el eterno descanso de su alma y la asistencia al funeral que se celebrará mañana, jueves, a las ocho y media de la tarde, en la iglesia parroquial de San Cosme y San Damián.

Actos de caridad por los que quedan muy agradecidos.

Burgos, 7 de Noviembre de 1979

La Comisión Permanente tratará hoy del proyecto de encauzamiento del río Arlanzón

La Hermandad Adelmus visita al alcalde para preparar las fiestas de San Lesmes

Redactado un proyecto de alumbrado para mejorar este servicio en la Barriada Yagüe

La Comisión municipal Permanente se reunirá esta tarde, a las siete, bajo la presidencia del alcalde, señor Peña San Martín. Treinta y tres asuntos figuran en el orden del día. Entre ellos destacan los siguientes:

—Enseñanza y Cultura. — Designación de representante del Ayuntamiento en la subcomisión de vivienda y patrimonio arquitectónico de la Comisión provincial de colaboración del Estado con las Corporacones Locales.

—Propuestas de concesión de varias subvenciones y de denominaciones de diversos centros escolares y de Enseñanza Media.

—Concurso de bocetos del cartel de las ferias y fiestas de San Pedro y San Pablo.

—Obras. — Solicitud de «Manpac, S. A.» para ampliación de oficinas y talleres en la fábrica del polígono de Gamonal.

—De la Constructora Benéfica «La Sagrada Familia» para construcción de viviendas en la parcela R-10-b, del polígono Sur de la Avda. de Reyes Católicos.

—De don Raimundo Jiménez Vicario para construcción de un edificio, en la calle de San Isidro números 12 y 14.

—De la Caja de Ahorros Municipal de Burgos para construir un edificio en la Avda. del General Vigón, con vuelta a Jesús María Ordoño.

—Propuesta de instalación de una fuente en la avenida de Reyes Católicos.

—Propuesta de instalación de redes de enrejado metálico horizontal en el Parque de la Isla.

—Sanidad. — Propuesta de Sanidad para la instalación de fuentes y bancos en el Cementerio Municipal de San José.

Uno de los temas que será abordado es el referente al viejo proyecto de encauzamiento del río Arlanzón en algunos tramos de la ciudad, entre ellos, en la Barriada de Yagüe, donde existe un problema grave a resolver y en otros lugares de la ciudad.

VISITAS AL ALCALDE

Los componentes de la Hermandad Adelmus visitaron ayer al alcalde de la ciudad, según nos informaron en la Casa Consistorial, para tratar de la celebración de las fiestas en honor del Patrono de la ciudad, San Lesmes. Se trata de tener en cuenta y coordinar diversos temas relacionados con estas fiestas, partiendo de la competencia municipal de proponer a la autoridad laboral el programa local de fiestas y del hecho de que el año próximo es fiesta el día 29 de Junio, San Pedro y San Pablo. La Comisión mixta de Festejos que también trata de este asunto se reunirá el lunes próximo.

FINALIZAN LAS OPOSICIONES MUNICIPALES

Ha terminado el período de oposiciones para cubrir vacantes en la Policía municipal, según nos informaron. Tres policías municipales han ascendido a cabos y uno de los cabos a sargentos, según ya se informó.

También ha habido oposiciones para cubrir plazas vacantes de números del Cuerpo.

LOS PROBLEMAS DE VLLIMAR Y DEL G-9

Una representación del Barrio de Villímar visitó ayer a la primera autoridad municipal. Hubo un cambio de impresiones sobre los problemas, necesidades y proyectos en cuanto a servicios e iniciativas culturales del barrio.

El señor Peña informó a los asistentes que el viernes, a las ocho de la tarde, visitará Villímar y tendrá una reunión con representaciones de asociaciones vecinales del barrio.

También estuvo ayer en la Casa de la Ciudad otra comisión del polígono de urbanismo G-9, de la zona de Gamonal para tratar de la situación de este plan de ordenación urbana y de otros proyectos de la zona.

MEJORAS EN EL ALUMBRADO

El sábado próximo se espera la presentación del proyecto de mejora del alumbrado de la Barriada de Yagüe dentro de la reunión habitual de la comisión correspondiente.

Otras iniciativas relacionadas con la iluminación pública se están estudiando en los servicios técnicos correspondientes. El presidente de la Comisión de Servicios, por otra parte, ha dada orden de programar la instalación de iluminaciones artísticas en diversos sectores de la capital con motivo de las fiestas de la Navidad.

✝

El novenario de misas que dará comienzo hoy, miércoles día 7, a las nueve de la noche, en la iglesia de la Merced, será aplicado por el eterno descanso del alma de

LA SEÑORA

DOÑA ELISA IRAOLA AMEZAGA

(Maestra Nacional)

Que falleció el 7 de Noviembre de 1970.

D. E. P.

LA FAMILIA agradecerá la asistencia.

Burgos 7 de Noviembre de 1979

VENDO PISO 1.º

Magnífica situación — Cuatro dormitorios. — Salón. Dos baños — Cocina amueblada, con frigorífico y lavadora superautomática — Calefacción y agua caliente central.

PLAZA DOCTOR ALBIÑANA, 3, 5.º

TELEFONO 20 34 17

EMPRESA QUIMICA DE MANTENIMIENTO INDUSTRIAL

Necesita Representante para Burgos

SOLAMENTE NOS INTERESAN HOMBRES QUE QUIERAN GANAR POR ENCIMA DE LAS 60.000 PTS. AL MES

NECESITAMOS PERSONAS DISPUESTAS A CREARSE UN PORVENIR FIRME Y SEGURO.

NO REGALAMOS NADA, SOLAMENTE PAGAMOS LO QUE EL HOMBRE ESTA DISPUESTO A GANAR CON SU SACRIFICIO Y TRABAJO DURO

ESTE ANUNCIO ESTA ORIENTADO NO PARA LOS CAZADORES DE GARANTIAS, SINO PARA LOS VERDADEROS PROFESIONALES.

IMPRESCINDIBLE:

— Vehiculo propio en buenas condiciones.
— Teléfono en su domicilio.
— Y muchas ganas de triunfar en esta vida

OFRECEMOS:

— Contrato de trabajo.
— Garantías de un mínimo durante el período de entrenamiento y prueba
— Posibilidades de promoción
— Nuestra experiencia y respaldo total con entrenamientos progresivos a través del primer año.

Si Vd. reúne todo lo indicado, le agradecemos telefonee miércoles, día 7 y jueves día 8, de 9 a 13,30 y de 16,00 a 19,00 horas, preguntando por el señor BARRIO en el Hotel Condestable, teléfono 200644.

(Oferta 12.240)

M.E.C.D. 2017

actualidad BURGALESA

VIDA CULTURAL

La exposición de trabajos de los ancianos estará hasta el día 18

Como saben nuestros lectores en los locales de la Caja de Ahorros del Círculo Católico, en los aledaños de «Aula Espolón» ha quedado abierta una exposición de trabajos de los ancinos que residen en Fuentes Blancas, San Agustín y San Juan del Monte. Dicha exposición que está llamando agradablemente la atención de cuantos la visitan, permanecerá abierta hasta el día 18 en lugar de hasta el día 1 como en un principio se había anunciado.

Dado lo que la visita puede tener de homenaje a nuestros ancianos recomendamos, que se visite esta exposición de trabajos porque, además, merece la pena por todos los demás conceptos.

CONVERSACIONES MATEMATICAS

Dada la preocupación existente en los niveles medios respecto a la enseñanza de las Matemáticas, y en particular a raíz de las innovaciones introducidas por los nuevos programas (la «Matemática Moderna»), un grupo de profesores deseamos organizar una serie de mesas redondas.

Las iniciaremos el jueves 8 de Noviembre a las 8 de la tarde en el aula 0 del Instituto «López de Mendoza». Se tratará en concreto de la enseñanza de la Geometría en el Bachillerato.

Se desea que estas mesas redondas contribuyan a una estrecha colaboración entre todos los profesionales implicados en la docencia, tantos los universitarios como los de enseñanza media. Se cuenta con la asistencia del catedrático de la Universidad de Valladolid Dr D Miguel Martín Díaz (antiguo catedrático de Bachillerato) y se invita a todos cuantos puedan estar interesados

INAUGURACION DE UN CURSO DE ARTES PLASTICAS

El pasado lunes día 5, se inauguró un curso de Iniciación a las Artes Plásticas convocado por la Delegación provincial de Cultura (sección de juventud) se prolongará hasta el día 17 del actual.

El sencillo acto, inicio de esta interesante actividad, tuvo lugar en el Centro Juvenil «Defensores de Oviedo», lugar donde se impartirán todas las clases teóricas y prácticas. El Curso está dirigido por don Luis García Saiz, y participan en él jóvenes de ambos sexos teniendo como objetivo básico la información y ayuda teórica y práctica para el conocimiento de las técnicas y realizaciones habidas en las Artes Plásticas.

Este Curso, forma parte de un programa general de Cursos de diferentes modalidades artísticas y culturales que se vienen desarrollando, promovidos por la Delegación Provincial de Cultura, en su afán de acercar la cultura en sus diversas manifestaciones a la juventud burgalesa.

En fechas próximas dará comienzo un nuevo Curso de Cine bajo la especialidad de «El cine de autor», complementario del que ya se celebró y de carácter eminentemente práctico.

AGENCIA MATRIMONIAL

Disponemos para usted de clientes de 18 a 70 años que desean contraer matrimonio (solteros, viudos y divorciados) LA AMISTAD Apartado 319 San Sebastián Teléfono 28 67 89 Llamadas de 10 a 1

CURSO DE FORMACION FAMILIAR del

CIRCULO CATOLICO DE OBREROS

"GAMONAL - RESIDENCIA SAN JOSE"

PARA AMAS DE CASA

CLASES DE:

— Corte y Confección.

— Labores.

— Cocina.

— Charlas de Formación.

MATRICULA: En la Secretaría de la Residencia de San José (Gamonal).

RESPUESTA A LA PETICION HECHA POR EL SR. LABORDA EN FAVOR DE LA BANDA DE MUSICA DE MIRANDA

El PSOE de Burgos nos remite un escrito en el que da cuenta de la respuesta «bien poco positiva» que ha obtenido la demanda del senador del PSOE por Burgos, don Juan José Laborda, interesándose por la conservación de la Banda de Música de Miranda de Ebro. La pregunta fue formulada con fecha 26 de Julio y la respuesta ministerial no ha llegado al Senado hasta el pasado día 31 de Octubre. En la contestación según el escrito de referencia, se dice que la respuesta del Ministerio reconoce que en el ejercicio pasado se destinó una partida para la Federación Regional de Bandas de Valencia explicando que se trata de entidades privadas».

CURSILLO ORGANIZADO POR UGT-FETE

Representantes de la Federación de Enseñanza de UGT (FETE) de Burgos han asistido a un cursillo de formación destinado al sector de enseñanza privada abordándose diversos temas de interés para el sector

CONGRESO DE USO

Según informa la USO de Burgos, en el Congreso Confederal celebrado en Barcelona y en el que fue reelegido secretario gene Manuel Zaguirre, quien señaló en su discurso de clausura que la tarea prioritaria era el fortalecimiento de la USO Como tarea inmediata fijó la de combatir el Estatuto del Trabajador tal como lo entiende UCD y los pactos de UGT y CEOE.

ASAMBLEA DE QUIMICAS DE CC.OO

Hoy miércoles, a las 7 de la tarde, en el salón de la AISS se celebrará la asamblea general de Químicas convocada por CC.OO al fin de estudiar la plataforma del convenio general de Industrias Químicas ante la próxima negociación del mismo.

CHARLA DE CC.OO.

Mañana, a las 7,30 de la tarde, en el salón de la AISS, organizada por CC.OO se celebrará una charla-coloquio sobre la «Tercera edad en el sindicato y la sociedad»

LANA A PESO
MAS CONVENIENTE
PISO SEGUNDO
Santander, 1, 2.°
LA CANASTILLA
Vitoria, 198 - (Gamonal)

FARMACIAS DE GUARDIA. — Barriocanal, Cardenal Segura, 8; Peraita, Plaza de San Bruno, 12 (Gamonal) y Castroviejo, San Julián, 13.

EL CUPON PRO CIEGOS. En el sorteo celebrado en el día de ayer resultó premiado con 6.250 pesetas el número 107 y con 625 pesetas todos los números terminados en 07.

PARA OIR BIEN
PARA VER BIEN
OPTICA INTERNACIONAL
Carlos Frühbeck
Especialidad microlentillas
Optico diplomado
Espolón. 30

BOLETIN METEOROLOGICO. — Comprensivo de los datos recogidos ayer en el Observatorio Meteorológico del Instituto de Enseñanza Media:

Barómetro. — A las ocho de la mañana, 693,4, a la una de la tarde, 694,4; a las siete de la tarde, 692,9.

Temperatura ambiente. — Máxima 14,0 grados a las 16,45 horas.

Mínima, 0,6 grados a las 9 horas.

Dirección y velocidad del viento. — A las ocho de la mañana, W — 4 kilómetros; a la una de la tarde, W — 9 kilómetros; a las siete de la tarde, SE — 4 kilómetros.

Higrómetro. — Humedad, 71 por ciento.

VISITARON NUESTRA CASA.- En la tarde de ayer, un grupo de señoras que han terminado un cursillo sobre periodismo, bajo la organización de los centros de Cultura Popular y Promoción Femenina de la Iglesia, visitaron nuestra casa, DIARIO DE BURGOS. A lo largo de la visita por los diversos departamentos del periódico, mostraron vivo interés en cómo se hace un diario. Esta visita es complemento al cursillo realizado.

Las visitantes pertenecían al grupo «San Bruno» y «Neila» y en la actualidad realizan también cursillos sobre alimentación y nutrición y arte.

Cupón pro ciegos
N.º 107
PREMIADO EN EL SORTEO DE AYER
muebles evelio
VITORIA 41, 43, 49, 51, 53, 56, 58, 60, 62

EXPOSICION DE ARTE

TAGRA

EXPONE

LUIS ORTEGA

Del 27 de Octubre al 9 de Noviembre

HORAS DE VISITA:

Laborables: de 12 a 2 y de 7 a 9.

Festivos: de 12 a 2

GRATITUD

El esposo, hijos y demás familia de DOÑA ANGELES VEGA LOPEZ, fallecida el pasado día 31 (que en paz descanse), nos ruegan expresemos en su nombre, ante la imposibilidad de hacerlo personalmente, su agradecimiento a cuantas personas asistieron al funeral y entierro celebrados por el eterno descanso de su alma.

Cartelera de ESPECTACULOS

AVENIDA. — Hoy, 5,15, 7,45 y 10,30 ¡Acontecimiento! ¡Estreno mágico y colosal! «Dejemos que brille el Sol»: **«Hair»**. Un grandioso himno a la libertad, al amor, a la amistad El musical más grande de la historia del cine. Un espectáculo de dimensiones colosales. Para mayores 16 años.

CALATRAVAS (204161). — 5,15, 7,45 y 10,30. Super estreno de la nueva distinta y mucho más emocionante y soprendente **«Aeropuerto 80»** (s.c.). Color Alain Delón Susan Blakely, Robert Wagner Sylvia Kristel, George Kenedy, etc. **«Aeropuerto 80»** es, además, tolerada para menores.

CONDAL. — Continua de 4 a 12. Hoy, un programa grandioso. Acción acelerada, luchas continuas, emociones desgarradoras en **«Los magníficos del kárate»**, con los más famosos campeones de kárate de Hong Kong y James Caan y Marcha Mason en **«Permiso para amar hasta medianoche»**. Una historia de amor que calará en lo más profundo de su corazón. (Mayores 18 años).

CONSULADO. — ¡Atención! Hoy, último día, 5,30, 745 y 10,30 **«Caniche»**, de Rigas Luna Clasificada «S» advirtiéndose a público que esta película por su temática y contenido pudiera herir la sensibilidad del espectador Autorizada para mayores de 18 años exigiéndose el D. N. I Para estrenar mañana **«La invasión de los ultracuerpos»**.

CORDON (207037). — 5,15, 7,45 y 10,30. Estreno de una buena película en todos sus aspectos: **«Asesinato por decreto»** (s.c.) Color Christopher Plumer James Mason Donald Sutherland, Genevive Bujold ¡La mejor producción sobre Sherlok Holmes con el Watson más agradable que existió! Misterio suspense, miedo! ¡El secreto de Jack el destripador al descubierto. (Mayores 14 años).

DUCAL. — Hoy, de 4 a 12. Doble asombroso. **«La espada negra»**. Una apasionante y auténtica historia de amor. Un film valiente y audaz que le sorprenderá y **«Pena de muerte»**. Fernando Rey. La película más electrizante, emocionante y de mayor «suspense». Un programa para mayores 18 años.

GOYA. — ¡Atención! Ultimos días. 5,30, 7,45 y 10,30. Una película de acción, de humanidad, lucha contra el crimen. **«El super «poli»**, con Bud Spencer Color. Contra el hampa, empleaba la fuerza poderosa de sus puños. Autorizada para todos los públicos.

GRAN TEATRO. — A las 5,15, 7,45 y 10,45. Hoy estreno. El film más erótico, poético y audaz con Violeta Cela y Yelena Samarina **Silvia ama a Raquel»** (Clasificada «S»). La sensualidad de dos adolescentes en una romántica historia de amor prohibido. (Rigurosamente mayores 18 años). En caso de duda se exigirá el D. N. I.

LIDO. — Continua de 4 a 12. Hoy, un programa ¡excepcional! Belmondo Kirk Douglas Leslie Caron en **¿Arde París?»**. La más gigantesca película que relata un momento culminante de la historia contemporánea y **«Búffalo Blanco»**. De fantásticas aventuras con Charles Bronson y Kin Novack, (Autorizada todos públicos).

TIVOLI (220088). — 5, 7,45 y 10,30 Del incomparable Zeffirelli —y con grandes intérpretes— ¡Otra obra maestra!: el sensacional y emotivo estreno **«Campeón»**, (s.c.). Color Jon Voight, Faye Dunaway —y la revelación del niño Ricky Schroder— **«Campeón»**. Una historia de lucha, de amor ¡una gran historia! **«Campeón»** es autorizada may. 14 años.

LA DIRECCION DEL MESON

«La Cueva»

COMUNICA A SUS CLIENTES, AMIGOS Y PUBLICO EN GENERAL, QUE PERMANECERA CERRADO POR

VACACIONES

DEL 5 DE NOVIEMBRE AL 5 DE DICIEMBRE

M.E.C.D. 2017

REUNION DEL PATRONATO PARA MEJORA DE LA VIVIENDA RURAL

Se concedieron ayudas por importe de más de ocho millones de pesetas

Bajo la presidencia del gobernador civil de la provincia, se reunió la Junta rectora del Patronato para mejora de la vivienda rural para examinar las peticiones de ayuda presentadas al mismo, correspondientes al año 1978 y que no habían podido ser atendidas hasta el momento por insuficiencia de medios. Asistieron a la reunión la totalidad de los componentes del Patronato.

En primer lugar, el gobernador civil-presidente informó a la Junta de las conversaciones mantenidas con el director general del Instituto Nacional de la Vivienda, organismo del que proceden los fondos del Patronato tendentes a conseguir un aumento de los que hasta la fecha se han venido concediendo y que resultan escasos para atender el núdero de peticiones uayores cada año.

El gobernador civil explicó los criterios del I.N.V. en cuanto al reparto de cantidades, que se hace a base de un importe igual para todas las provincias y de otro proporcional al número de habitantes del medio rural en cada una de ellas y se refirió igualmente a los propósitos del mismo I.N.V. de ir a la construcción de viviendas sociales en el medio rural a través de los Patronatos, al no existir promotores particulares interesados en la construcción. Añadiendo que se va a iniciar en Orense esta experiencia y que se intentará repetirla en Burgos, mediante la oportuna petición al Instituto Nacional de la Vivienda, y que se va a modificar la actual legislación en materia de mejora de la vivienda rural en el sentido de que sus fondos sean complementados con los procedentes de otros organismos.

En la visita o que se ha hecho referencia se consiguieron casi seis millones de pesetas, que unidos a los fondos procedentes de la amortización de los préstamos concedidos con anterioridad, han permitido atender peticiones por importe de más de ocho millones doscientas mil pesetas.

La Junta Rectora del Patronato examinó en esta reunión las solicitudes especiales de ayuda correspondientes al ejercicio de 1978, acordando conceder 300.000 pesetas a la localidad de Villalba de Duero para obras de reparación de la iglesia parroquial y otras 300.000 pesetas a Roa de Duero para el saneamiento parcial de las aguas residuales Quedaron pendientes las ayudas solicitadas por otros catorce Ayuntamientos, que serán atendidas en la medida de las posibilidades del Patronato desde ahora hasta final de año.

De las doscientas once peticiones que quedaban pendientes del año 1978, se atendieron en esta reunión del patronato, noventa y una, por importe de 7.510.000 pesetas. El detalle de peticiones e importe de las ayudas, es el siguiente:

Peñaranda de Duero, 22 peticiones y ayudas por importe de 3.290.000 pesetas. Los Barrios de Bureba, 58 peticiones y ayudas por 2.900.000 pesetas. Tardajos, 1 petición y ayuda de 140.000 pesetas. Padilla de Abajo, 2 peticiones y ayuda de 240.000 pesetas. Castrillo de la Reina, 1 petición y ayuda de 150.000 pesetas. Villanueva de Río Ubierna, 1 petición y ayuda de 100.000 pesetas Las Torres de Abajo, 1 petición y ayuda de 150.000 pesetas. Milagros, 1 petición y ayuda por importe de 150.000 pesetas Santa María del Campo, 1 petición y ayuda de 140.000 pesetas. San Martín de Rubiales, 3 peticiones y ayuda de 350.000 pesetas.

Al igual que ocurre con las solicitudes especiales, las restantes peticiones normales del año 1978 se atenderán de ahora a Diciembre si el Patronato dispone de nuevos fondos.

Los vocales asistentes a la reunión, se interesaron por distintos aspectos de la labor que lleva a cabo el Patronato: destinatarios de las ayudas, obras que normalmente se llevan a cabo, posibilidad de atender contrucciones de obra nueva, etc.

También se dio a conocer a los reunidos el contenido del Real Decreto 2345-1979, de 21 de Septiembre, por el que se modifica el art 3 del Real Decreto 1400-1977 en el sentido de que en los supuestos de daños catastróficos podrán elevarse hasta 100.000 pesetas las subvenciones que en otro caso no pueden superar las 50.000.

Con distintas aclaraciones del Sr. Arquitecto de la Delegación provincial del Ministerio de Obras Publicas y Urbanismo sobre las tarifas de honorarios en materia de viviendas rurales y con diversas preguntas de los alcaldes que ostentan la consideración de vocales del Patronato, sobre obligatoriedad de visitas a las obras por parte de los directores de las mismas, libros de órdenes, exigencia de proyectos, etc., se dio por finalizada esta sesión del Patronato, segunda de las dedicadas a la concesión de ayudas durante el presente año.

CAMIONES 2.ª MANO
TOTALMENTE REVISADOS

Pegasos — Barreiros — Ebros — Avias
2-3 y 4 ejes y tractor con y sin volquete
Ver exposición en:

AUPASA

Avda. Madrid. 2. — Teléfono 721400
PALENCIA

Hoy, reunión de trabajo de las autoridades con el rector de la Universidad de Valladolid

Se tratará de la puesta en marcha de la División de Derecho en el CUA

Ayer tarde, en el Colegio Universitario, bajo la presidencia del gobernador civil señor De Santiago y Juárez, se reunió la Comisión Permanente del Patronato del Centro de rango superior, para tratar de la puesta en marcha de la División de Derecho, recientemente aprobada en Consejo de Ministros.

Durante largo tiempo se trató de aspectos relacionados con la ampliación de los estudios en el C.U.A., dándose cuenta de la matrícula, que se eleva a noventa alumnos, de forma ya definitiva. Asimismo fueron tratados de otros aspectos relacionados con el profesorado, la reunión que hoy se celebrará en Valladolid con el rector, profesor Candau Parias y las autoridades burgalesas presididas por el señor De Santiago y Juárez y otros temas económicos, contratación de profesores para otras especialidades universitarias y temas generales.

Intervinieron todos los asistentes, de manera especial los presidentes de las respectivas Corporaciones, en cuanto se relaciona con las aportaciones del Ayuntamiento y de la Diputación y quedó patente el reconocimiento al Ministerio de Universidades e Investigación por su resolución oficial, atendiendo las aspiraciones de la ciudad de Burgos, en cuanto se refiere a la ampliación de los estudios de Derecho en el mencionado centro.

LONJAS COMERCIALES
VENDEMOS
CALLES SANTA CLARA Y MARTINEZ ZATORRE
ANTIGUO ASILO DE ANCIANOS
INTERESADOS: LLAMAR DE 10 A 14 HORAS.
TELEFONO: 22 83 50

La BOLSA

LIGERAMENTE MAS SOSTENIDO

Madrid (Colpisa). — Sólo podemos informar de una sesión de apertura semanal ligeramente más sostenida o resistente que las anteriores, siguiendo la línea de mayor equilibrio del viernes pasado. Hay una variante a destacar, que es la mayor firmeza de las eléctricas, bastante activas y con mejores cotizaciones de uno a dos enteros. Esto y un par de subidas de alguna entidad (Dragados y Motor Ibérica 3) hacen que hoy podamos presentar un índice general con ganancias de veintiséis centésimas, cortando la racha de doce mínimas consecutivas que llevábamos. Se coloca a 83,69. En los Bancos se ha presentado bastante menos papel a la venta, siendo creencia general de que se han rebajado considerablemente especialmente las pequeñas partidas hinchadas. a oferta en los siete grandes era de 165.000 títulos, recogida en un 40 por ciento.

En el resto las fluctuaciones son mínimas, operándose muy selectivamente, tanto en el dinero como por el papel. Si debemos agregar otra paralización y desanimación extrema después de contratar las eléctricas, una vez más las que dan un poco de vida a los corros. En acciones bancarias alternan las repeticiones con las pérdidas de dos enteros y sólo el Santander sube tres puntos como excepción.

El cierre también sostenido y sin mayores alicientes. Resumiendo, una miajita mejor también en el ambiente, pero sin pizca de gas.

JUSTO IRIONDO MENDIETA

MADRID

(Información facilitada por el Banco de Santander).

ACCIONES — Bancos. — Santander, 209; Exterior de España, 250; Central, 225; Español de Crédito, 200; Hispano Americano 202; Popular, 191; Fomento, 127; Bilbao, 200; Vizcaya, 208; Urquijo, 202; Bankinter. 122.

ELECTRICAS. — Electra de Viesgo, 60; Eléctricas Reunidas de Zaragoza 42; Fecsa, de 1.000, 61; Fenosa, 55; Hidroeléctrica del Cantábrico, 62; Hidroeléctrica Española, 64; Iberduero, ordinarias, 60.25; Saltos del Nansa, 75; Sevillana de Electricidad, 56.25· Unión Eléctrica Madrileña. 66· Hidroeléctrica Cataluña 48.25.

VARIAS. — El Aguila, 53; Azucarera Española 60; Ebro. 247· Dragados y Construcciones, 106· Inmobiliaria Metropolitana, 81.50: Urbis, 42.50; Urbanizadora Metro, 160; General de Inversiones, 40; Fibansa, 64; Duro Felguera, 46; Ponferrada, 45; CAMPSA, 22,50; Tabacalera, 121; Bansaliber, 53,25; Cros, 31: Energía e Industrias Aragonesas, 25; Explosivos, 39,50; Hidro Nitro, 30· Española de Petróleos, 124; Hornos de Vizcaya, 13,25; Seat, 33; Citroen Hispania, 40; Auxiliar de Ferrocarriles 35: Metalúrgica Santa Ana, 61,50; Santa Bárbara, 23· Femsa, 43; Nueva Montaña Quijano, 51,75; Telefónica 60,25; Carmosa, 77; Sniace, 33,50: Mobinter, 248· Galerías Preciados 39; Ceivasa 53.25; Banserfond, 38,67.

BILBAO

BANCOS. — Vizcaya, 207; y Bilbao 200.

Banco de Santander
BOLSA — BANCA — CAMBIO
Espolón 12

CRONICA DE TELEVISION

Madrid (Colpisa). — Antes, en «300 millones», mucho la, la, la, ahora, demasiado bla, bla, bla. Esta frase nos pronunciaba días atrás cierto televidente y nos viene que ni pintada para resumir la transofrmación que ha sufrido «300 millones» desde que Gustavo Pérez Puig se hizo cargo de la dirección del programa. Por aquél entonces nos comentaba el ex-subdirector de espacios dramáticos de TVE.: "a partir de ahora no va a ser un programa estrictamente musical" y llevaba razón porque actualmente casi es estrictamente informativo. ¿Hemos ganado con el cambio? Pues no mucho, en nuestra opinión, tampoco se trataba de darle la vuelta a la tortilla sino de que este programa de las mil caras y los no sé cuantos cambios y reestructuraciones encontrara de una vez por todas la fórmula que llegara a conectar y entretener al espectador y bien está mezclar en el programa algún que otro reportaje, pero no ofrecérnoslo todos en bloque, casi de un tirón y sin tiempo a digerirlos. No ponemos en duda que Gustavo y su equipo han hecho todo lo posible por darle a «300 millones» este aire informativo, tampoco dejamos de valorar la curiosidad o interés que algunos de los temas contienen, sin embargo a pesar de todo el esfuerzo, ni tan siquiera con el «show semanal» de Alfredo Amestoy, inconfundible y machacón en sus maneras, logran salvar este espacio que no llega a encontrar su propio estilo y lo que es más grave, va cayendo a pasos agigantados en la monotonía y consiguiente aburrimiento del espectador. Y a pesar de ello Prado del Rey insiste, todo menos acabar con el invento. La diplomacia es la diplomacia, y aquí seguimos empeñados en hacer «hispanidad».

«Vivir cada día»: Bajo el título «Sólos ante el peligro» el programa de hoy, ofrece un reportaje dedicado a los árbitros de fútbol. Para seguir el trabajo de estos hombres, un equipo del programa ha convivido primero en Zaragoza con Javier Yera Campo, árbitro de Segunda División y después le ha seguido hasta Pamplona donde dirigió el encuentro Osasuna-Cádiz

«Cine español»: Dentro del ciclo dedicado al género policíaco se proyecta esta tarde: «Usted puede ser un asesino», película basada en una comedia de Alfonso Paso que fue dirigida en 1961, por José María Foqué e interpretada en sus principales papeles por Alberto Closas, Amparo Soler Leal, José Luis López Vázquez y Julia Gutiérrez Caba.

El argumento gira en torno a una pareja de hombres casados que en vísperas de fin de año embarcan a sus respectivas mujeres camino de una casa de campo y se las prometen muy felices solos en París Las cosas se complican y ambos se ven envueltos en la muerte de un chantajista. La película viene a ser una parodia cómica del género. En el guión y lenguaje se nota el origen teatral de la obra En cuanto a la dirección de Forqué, fiel al tema origina, puede considerarse ágil y con habilidad para recrear las situaciones cómicas.

TELE-COSAS

La actriz Season Hubley, «Priscilla» en «Elvis» la película que Hollywood tributó al rey del rock ha fichado por «La casa de la pradera». La serie televisiva sigue rodando capítulos y capítulos e incluso su director Michael Landon ha previsto una nueva etapa para la cual necesitaba caras nuevas (otro ejemplo claro del todo menos sucumbir). Y ahí es donde entra en juego Season Hubley «Mi papel —explica la actriz americana— es la de una joven viuda que aparece en la serie con muchos problemas sentimentales.

GUADALUPE ENRIQUEZ, SE VA

«La Televisión en España es una caja de sorpresas y al mismo tiempo, un nido de víboras», ha declarado recientemente la presentadora ahora reportera, de «300 millones» Guadalupe Enriquez. Guadalupe, no parece estar demasiado contenta con el programa, según comenta. «No se si continuaré en «300 millones». Tengo problemas laborales que espero resolver. Pienso que es lógico que no vuelva a trabajar en un programa donde aún me deben dinero». Desde luego la presentadora no se muerde la lengua últimamente.

«PEPE LUNES»

Pepe Domingo Castaño, presentador de «300 millones» al que hoy entre cotilleo y cotilleo le dedicamos casi toda nuestra sección. le llaman en la «tele» «Pepe Lunes Castaño» El mote desde luego nos suena un poco a chiste fácil. Y ya que mencionamos a Pepe Domingo, añadiremos que no nos disgusta su forma de presentar el programa Correcto, eso sí siempre con esta característica sonrisa que le acompaña. muy moderado pero también con cierta postura artificial.

LA TENAILLE Y LA MATERNIDAD

Comentan sus compañeros de «Redacción de noche» que a Isabel Tenaille no le sienta muy bien su reciente embarazo. La popular locutora se siente un tanto desmejorada, algo pálida y con algún problema de salud sin embargo «Isabelita» como buena profesional, sigue al pie del cañón. Eso sí. los maquilladores tienen especial trabajo con ella. ¡Animo! nueve meses pasan pronto.

LORENZO SANTOS

Lea Vd. siempre
Diario de Burgos

M.E.C.D. 2017

MIGUEL DELIBES PROPUESTO COMO DOCTOR "HONORIS CAUSA" DE LA FACULTAD DE FILOSOFIA Y LETRAS DE VALLADOLID

Valladolid (Logos). — En la última reunión celebrada por la Junta de la Facultad de Filosofía y Letras y a propuesta formulada por el profesor don Alfonso Candau, a título personal, se tomó en consideración el nombramiento como director «honoris causa»; por dicha Facultad, del escritor vallisoletano Miguel Delibes, catedrático de la Escuela Universitaria de Estudios Empresariales de la Universidad vallisoletana.

En consecuencia, se han iniciado las gestiones para la concesión y la confirmación de dicho título.

Lea Vd. siempre

Diario de Burgos

UNA TORTUGA DE 300 KILOS PARA EL COTO DE DOÑANA

Huelva (Efe). El Ayuntamiento de Almonte ha entregado al parque nacional de Doñana una tortuga de 300 kilos de peso. La citada tortuga fue pescada en alta mar y posteriormente llevada al puerto de Sanlúcar de Barrameda, para su venta. Fue adquirida por el Ayuntamiento almonteño, para restituirla al parque de Doñana, lugar del que se presume, procede el citado animal, ya que en la misma hay varias especies de tortugas de gran tamaño como últimos vestigios de la especie.

HALLADA FIBULA IBERICA DE HACE 3.500 AÑOS

Zamora (Logos). — Antonio Mezquita, agricultor vecino de la localidad de San Juan del Rebollar, encontró una fíbula ibérica de una antigüedad que se estima en 3.500 años, poniendo el hecho en conocimiento de la Delegación de Cultura.

DOCE MIL MILLONES PARA TRANSPORTES EN BARCELONA

El Ayuntamiento de Málaga tiene deudas por siete mil millones

Barcelona (Logos). — El presidente de la Generalidad de Cataluña, don Josep Tarradellas ha presidido la firma de los acuerdos entre el Estado y la Generalidad sobre las inversiones de transporte terrestre en el período de 1979-1983.

Firmaron el documento el ministro de Transportes del Gobierno, don Salvador Sánchez Terán y el conseller de política territorial y Obras Públicas de la Generalidad, don Lluis Armet.

La cifra global de inversiones a realizar en Cataluña en «Metros», Ferrocarriles de la Generalidad y transporte por carretera sobrepasan los 12.000 millones de pesetas y permitirán ya inicialmente la contratación en el período 1979-80 de obras por un importe de cinco mil millones de pesetas. Todo ello significará una sustancial mejora en el transporte público de Cataluña.

Tras el acto de la firma de estos acuerdos, el ministro de Transportes, señor Sánchez Terán ha visitado las últimas obras del «Metro», en una ampliación hasta de 15 kilómetros que permitirá hacer llegar este medio de transporte hasta el barrio periférico de La Verneda y el municipio de San Adrián del Besós.

A continuación el señor Sánchez Terán, acompañado por las primeras autoridades visitó la nueva estación central de RENFE, en Sants, puesta en funcionamiento recientemente.

SIETE MIL MILLONES, DEUDA DEL AYUNTAMIENTO DE MALAGA

Málaga, (Logos). — Las deudas del Ayuntamiento se elevan a 7.000 millones de pesetas, incluidos los préstamos a devolver en anualidades que le tiene concedido el Banco de Crédito Local de España, lo que supone —dijo el alcalde de la ciudad en una "rueda informativa"— unas 12.000 pesetas por habitante.

Esto lo hizó público con motivo de la comunicación oficial por parte de los partidos políticos de PSOE, UCD, PCE, y PSA, de apoyo sin reservas a la campaña de concienciación ciudadana para el pago de los impuestos y tasas municipales por los servicios que presta a la comunidad.

La campaña de mentalización —agregó el alcalde— ha supuesto un gran éxito, toda vez que la recaudación, durante los últimos días, ha observado un incremento diario de 500.000 pesetas destacando el afán de pagar las deudas por recibos de basura, agua, alcantarillado y otros, los trabajadores y familiares humildes en general. Del total de recibos que se ponen en circulación sólo se consigue cobrar entre el 38 y 50 por ciento, según sean por uno u otro servicio. El que más impagados registra es el de basuras.

Dijo también el alcalde que calcula que entre un 10 y un 15 por ciento de malagueños no están censados y que diariamente 15 personas se radican en Málaga sin darse de alta en ninguna parte.

SANTA CRUZ DEL TOZO

SE SUBASTAN

100 FANEGAS DE TERRENO

EL DIA 11 DE NOVIEMBRE.

Ver condiciones en Junta de Santa Cruz del Tozo.

Por qué tantos españoles comienzan a considerar seriamente la opción Mercedes.

Conforme Mercedes deja de ser un sueño inalcanzable en nuestro país, más españoles deciden la compra de un Mercedes.

Y lo hacen tras de plantearse detenidamente las opciones y concluir que un Mercedes ofrece -además de su seguridad y su confort- una relación precio/calidad como ningún otro coche en el mundo.

Para llegar a semejante conclusión examinan, por ejemplo, la duración media de un Mercedes frente a los coches de la competencia. Consideran su mínimo índice de averías; aprecian los kilómetros extra que un Mercedes permite por su robustez mecánica y funcional.

En su examen también descubren cosas tan interesantes como que, dentro de los múltiples modelos Mercedes, están los Diesel, que, a cambio de unos pocos litros de gas-oil a los 100 kms., ofrecen unas prestaciones prácticamente desconocidas en este tipo de automóviles.

Naturalmente, si cada vez más españoles se deciden por un Mercedes es porque Mercedes cuenta ya en nuestro país con un gran número de concesionarios y talleres autorizados.

Mercedes-Benz.

La seguridad de viajar mejor.

VDA. JAIME ANDRES URETA. Vitoria, 54. Tel. 22 04 12. Burgos

MEVOSA, importador general de Mercedes Benz, tiene 67 concesionarios y 268 puntos de atención al cliente distribuidos por toda España.

TRABAJOS DE CALIDAD

TALLERES GRAFICOS

DIARIO DE BURGOS

San Pedro de Cardeña, 34
Teléfono 21 73 58

M.E.C.D. 2017

NUEVA ORIENTACION DEL INSTITUTO DE COOPERACION IBEROAMERICANO

Oreja Aguirre viajará el lunes próximo a Lima, para asistir a una reunión del Pacto Andino

Estudios de la agricultura, ante su ingreso en la C. E. E.

Madrid (Efe). — El presidente del Instituto de Cooperación Iberoamericana, embajador Manuel de Prado, compareció hoy ante la Comisión de Asuntos Exteriores del Congreso para presentar a los miembros de ésta al citado Instituto.

A la sesión asistió también el ministro de Asuntos Exteriores, Marcelino Oreja.

El señor De Prado trazó el proceso histórico que, partiendo del antiguo Instituto de Cultura Hispánica, ha culminado en el actual Instituto de Cooperación Iberoamericana.

La finalidad esencial del Instituto, declaró el embajador De Prado, es el fomento y coordinación de la cooperación española en Iberoamérica en los terrenos cultural, científico-técnico y económico

El embajador De Prado explicó a continuación cuáles serán los proyectos y actividades del Instituto a corto plazo.

Por su parte, el ministro Oreja se había referido precedentemente a los principios orientadores de la política exterior española en Iberoamérica: interdependencia, credibilidad, continuidad y comunidad

Seguidamente el señor Oreja se refirió a los diferentes aspectos de la cooperación. En el referente a la cooperación política hizo hincapié en la nueva dimensión que supone en este aspecto el hecho de que España haya sido admitida como país observador al Pacto Andino El ministro precisó que el próximo lunes viajará a Lima para asistir a la reunión de ministros de los países miembros del Pacto.

Seguidamente, y tras referirse al tema de la cooperación cultural y la técnica, el ministro subrayó que en el de la comercial el aumento de los intercambios entre España e Iberoamérica fue de un 30 por ciento entre 1976 y 1977. En este último año el volumen total de los intercambios fue de 196.000 millones de pesetas, cifra que aumentó a 208.000 en 1978 Esta cifra había sido de tan sólo 136.000 dos años antes.

En el turno de interpelaciones el diputado de CD, señor Areilza sugirió al presidente del Instituto de Cooperación Iberoamericana la microfilmación de los 22 millones de documentos existentes en el archivo de Indias para ofrecer después a cada república hermana copias de dichas microfilmaciones.

El señor Areilza propuso también la liberalización de la política de inversiones españolas en América.

Por su parte, el portavoz del grupo comunista, señor Ballesteros, preguntó al embajador De Prado cuál era el presupuesto del Instituto, respondiendo su presidente que era de 530 millones de pesetas anuales.

ESTUDIO DE LA AGRICULTURA

Madrid (Efe). — El ministro de Agricultura, Jaime Lamo de Espinosa, se ha reunido esta tarde, a primera hora, en la sede de su Departamento, con una veintena de parlamentarios pertenecientes a la Comisión de Agricultura del Consejo de Europa.

En el coloquio, que se ha desarrollado por espacio de una hora, el ministro español respondió a las preguntas formuladas por los parlamentarios europeos en torno a la agricultura española y su próxima incorporación al Mercado Común.

Por su parte, Lamo de Espinosa ha hecho una exposición previa de la situación agraria española en la que ha dicho entre otras cosas, que nuestra presencia en la Comunidad Económica Europea, en el campo agrícola, es muy importante, pues una «Europa sin España no es una Europa completa».

Se refirió el ministro español al momento mundial de cambio, a causa del problema energético que —dijo— va a incidir muy directamente en la agricultura. Vamos a necesitar cinco o seis calorías de petróleo para poner en el plato del consumidor una caloría biológica. A este respecto señaló que la agricultura española tiene que cambiar profundamente, por lo que los poderes públicos deben ayudar a la modificación de nuestra agricultura de cara al Mercado Común.

Asimismo Lamo de Espinosa puso de manifiesto su preocupación porque, al mismo tiempo que nos esforzamos en esta adaptación con miras a la integración en la Comunidad Económica Europea, pueda presentarse un cambio en la política agrícola de la Comunidad.

Finalmente, el ministro de Agricultura analizó los problemas que aquejan a nuestra agricultura, entre ellos, el déficit de lluvias, bajo rendimiento de nuestros campos y emigración. También expuso el programa de actuaciones de su Ministerio.

DIMENSION DE LA COMUNIDAD EUROPEA AMPLIADA

Madrid (Logos). — La nueva dimensión internacional de la Comunidad europea ampliada de nueve a doce miembros y, concretamente, con el ingreso de España, será el tema de la mesa redonda que, los días 9 y 10 de Noviembre, reunirá en Madrid, bajo la organización de la Asociación para los Estudios de los Problemas de Europa (AEPE), a unas ciento cincuenta personalidades de la política, la economía, la empresa y el periodismo de la Europa comunitaria, así como a destacados elementos de las propias Comunidades Europeas.

LOS PROBLEMAS DE LOS ANCIANOS CADA VEZ MAS GRAVES

Madrid (Logos). — «Los problemas sociales y psicológicos y médico asistenciales de los ancianos son cada vez más importantes y graves en nuestra sociedad», dijo en su intervención el doctor Salgado de Alba en la inauguración del primer symposium de asistencia geriátrica integral, que hoy inicia sus sesiones con la presencia de más de 200 especialistas y organizado por la lucha geriátrica de Cruz Roja Española.

El symposium, que será clausurado el próximo día 8 por S. M. la Reina, va a enfocar los problemas sociales, hospitalarios y extrahospitalarios de la tercera edad y la problemática sociosanitaria del anciano en nuestra sociedad.

PHILIPS COLOR K-12

TRIUNFO DE LA TECNICA

DISTRIBUIDOR OFICIAL

CASA VIDAL

MADRID, 26 — TELEFONO 21 81 04

36 MESES PARA PAGAR

EXCMO. AYUNTAMIENTO DE LA CIUDAD DE BRIVIESCA

(BURGOS)

EDICTO

La Corporación Municipal en sesión plenaria de 19 de Octubre actual, aprobó definitivamente el Proyecto de Reparcelación del Polígono Industrial "La Vega", de esta ciudad, fases primera y segunda, por lo que en cumplimiento del artículo 111.1 del Reglamento de Gestión Urbanística se publica a los efectos oportunos.

Igualmente se traslada lo anterior a los titulares registrales con domicilio desconocido o incierto y que son los siguientes: don Ramón Manzanedo, doña María Concepción y don Manuel Pérez-España Covarrubias; doña Carmen Díaz de Lastra y Corro; don Alejandro Movilla y Grupo Sindical de Colonización número 6.684, significando que contra anterior resolución definitiva, podrá interponerse recurso de reposición en el plazo de un mes ante el mismo Organo decisorio y en todos sus aspectos, con carácter previo al contencioso-administrativo, cuya acción impugnatoria sólo podrá dirigirse por vicios de nulidad absoluta del procedimiento o para determinar indemnizaciones conforme al artículo 100, párrafo 2 de la Ley del Suelo, texto refundido de 9 de Abril de 1976 y artículo 112 del Reglamento arriba citado.

Briviesca, 29 de Octubre de 1979. — EL ALCALDE, Víctor Gredilla Vesga.

SEPELIO DE M. ROBERT BOULIN

Villandraut (Francia). — Se ha celebrado el funeral del ministro de Trabajo francés Robert Boulin, en su pueblo natal El Sr Boulin se suicidó en un bosque sito a las afueras de París En la foto, de izquierda a derecha: Fabienne, hija de Boulin, su yerno Eric Lorgeat, su hijo Bertrand, su nuera, y su viuda, con la cara cubierta con un velo — (Telefoto EFE-UPI).

LA COLONIA ESPAÑOLA EN BOLIVIA NO HA SUFRIDO DAÑO ALGUNO

Fracaso de las primeras negociaciones entre el coronel Natusch y el Congreso

Madrid (Logos). — La oficina de Información Diplomática del Ministerio de Asuntos Exteriores comunica que, de acuerdo con las informaciones recibidas de la Embajada de España en Bolivia, la colonia española residente, así como los españoles actualmente en tránsito en aquel país, se encuentran sin novedad.

FRACASO LA PRIMERA NEGOCIACION ENTRE NATUSCH Y EL CONGRESO

Lima (Efe). — La tranquilidad está retornando paulatinamente a la capital boliviana, si bien esta mañana se registraron incidentes sangrientos en algún barrio de la periferia.

Han fracasado totalmente las negociaciones entre el coronel Alberto Natusch y el Congreso, destinadas a encontrar una solución política a la crisis. Natusch ha rechazado tajantemente las condiciones impuestas por el Congreso y decidió consolidar definitivamente su Gobierno, sin abandonar el palacio presidencial. Los congresistas propusieron designar un nuevo presidente de la república que reemplace a Guevara, quien fue desalojado del palacio por las fuerzas de Natusch, además, mantener abierto el Congreso y elaborar un programa para establecer nuevas elecciones en Mayo del próximo año y la transferencia del poder en Agosto.

Ante la negativa del coronel Natusch, el Congreso estudia otra fórmula.

La situación es estacionaria en La Paz. En las calles se aprecia una estricta vigilancia y en el curso de la mañana se han producido incidentes graves, como los registrados en días anteriores.

Natusch se entrevistó este mediodía con siete representantes del Congreso para abrir una nueva etapa de negociaciones destinadas a buscar una solución política. Se espera que esta tarde el Congreso elabore un nuevo planteamiento para ponerlo en conocimiento del coronel Natusch.

Finalmente, la huelga de trabajadores, decretada a instancias de la Central Obrera, ha sido secundada en casi todos los sectores. El presidente Natusch ha pedido a los trabajadores que se reintegren a sus puestos. Se dice que el coronel ha obtenido el apoyo de todas las fuerzas armadas.

EL SALVADOR: AMBIENTE PARA LA NEGOCIACION

San Salvador (Efe). — Tres semanas después del derrocamiento del presidente Carlos Humberto Romero, y cuando ha disminuido la violencia que caracterizó los primeros días del nuevo régimen, se observa en El Salvador un ambiente más propicio para resolver la crisis social, económica y política que sufre este pequeño y superpoblado país.

Sin embargo se mantiene aún la beligerancia de los grupos izquierdistas que fueron excluídos del nuevo Gobierno, al tiempo que se sigue insistiendo en la amenaza de un conrta-golpe de la derecha.

Hoy continuaron las negociaciones entre representantes de la Junta de Gobierno y del izquierdista Bloque Popula Revolucionario (BRP), iniciadas el lunes en la Embajada de Nicaragua.

El BPR tiene desde hace dos semanas como rehenes a tres ministros del gabinete y otros funcionarios, en el interior de las oficinas ocupadas de los Ministerios de Trabajo y Economía. Además mantienen en su poder varios templos católicos.

Su central eléctrica de bolsillo.

HONDA presenta la más amplia gama de generadores de energía eléctrica para la industria, el campo o el hogar. Hay muchos momentos en que todo es cuestión de voltios y no siempre la electricidad llega hasta donde tiene que llegar. Por eso los generadores HONDA. Potentes, silenciosos, compactos, ligeros (desde 18 Kgs.) y supereconómicos.

GENERADOR ELECTRICO HONDA®

Desde 250 W a 3500 W en corriente alterna y continua.

Para mayor información diríjanse a:

MOTOR BOATS S.A.

Avda. Generalísimo, 20 - Tel. 262 22 07 - MADRID-16

SE NECESITAN DISTRIBUIDORES REGIONALES O DE ZONA

M.E.C.D. 2011

ADOLFO SUAREZ SE REUNE CON VARIOS MINISTROS Y DIRIGENTES DE U. C. D.

«Si yo fuera presidente, no haría ningún cambio en el Gobierno», dice el ex-ministro del Interior, Martín Villa

El PSOE pide la devolución del proyecto de ley de reforma sanitaria

Madrid (Efe). — El presidente del Gobierno, Adolfo Suárez, ha recibido esta tarde en su despacho oficial del palacio de La Moncloa, a un grupo de importantes dirigentes del partido gubernamental y ministros del actual Gabinete.

En concreto, el señor Suárez ha recibido a los ministros José-Pedro Pérez Llorca (Presidencia), Rafael Arias Salgado (Relaciones con las Cortes), Antonio Fontán Pérez (Administración Territorial), los ex-ministros Rodolfo Martín Villa, Francisco Fernández Ordóñez y Alberto Oliart, así como los miembros de la Ejecutiva de UCD Oscar Alzaga, Manuel Núñez, secretario de Organización y Luis Gamir.

Aunque oficialmente no han transcendido los temas abordados, fuentes de toda solvencia han puesto de manifiesto a «Efe» que la reunión podría haberse convocado para tratar cuestiones relativas a la puesta en marcha de las autonomías, en especial, la autonomía de Galicia, cuyo estatuto comenzará a debatirse en la Comisión constitucional próximamente.

PROXIMA REUNION DEL CONSEJO POLITICO DE UCD

Madrid (Logos). — Para fin de mes se espera la tan ansiada reunión del Consejo político de UCD, que no se reúne desde hace más de un año, una vez que se constituyó tras el congreso del Partido.

La causa de esta demora ha sido el proceso de renovación de órganos provinciales y locales que se ha venido realizando de acuerdo con los estatutos aprobados en el Congreso. El plazo de esta renovación concluyó el 21 de Octubre, sin embargo, este fin de semana todavía se celebrarán las últimas asambleas provinciales en Baleares, Barcelona Guipúzcoa, Navarra y Tarragona. Los secretarios generales elegidos formarán parte del Consejo político nacional de UCD.

En Navarra parece que habrá una candidatura de unidad encabezada por el presidente de la Diputación, Sr. Del Burgo.

CRITICAS A LA POLITICA DE VIVIENDA DEL GOBIERNO

Madrid (Logos). — El anteproyecto de ley de protección pública a la vivienda sigue contemplando la potenciación del sector privado en detrimento de las aspiraciones de muchas familias españolas necesitadas de vivienda y que carecen de medios económicos para entrar en el mercado inmobiliario. Esta ha sido una de las principales conclusiones adoptadas en el encuentro internacional de afectados por el problema de la vivienda, en el que han participado representantes de chabolistas de Santander, Sevilla, Valladolid, Burgos, Madrid y Badajoz.

En el análisis del anteproyecto de referencia, se hicieron duras críticas a la política que en materia de vivienda sigue el Gobierno. Varios aspectos más fueron analizados en los dos días que ha durado este Encuentro de chabolistas procedentes de varias regiones españolas.

DECLARACIONES DE RODOLFO MARTIN VILLA

Madrid (Efe). — "Si yo fuera presidente, no haría ningún cambio en el Gobierno", afirmó anoche el diputado centrista y ex-ministro del Tribunal, Rodolfo Martín Villa, en el transcurso de una cena posterior a su conferencia en el club Siglo XXI.

Respecto a la conveniencia de un Gobierno de concentración en el momento político actual, el señor Martín Villa afirmó: "Si no hubiera más problemas que los actuales, no veo que el Gobierno de concentración sea conveniente».

Por otro lado, respecto al tema del terrorismo, el ex-ministro del Interior dijo creer absolutamente equivocado el plantear algún tipo de negociación con la ETA ya no por intereses políticos —añadió— sino por una serie de criterios, de forma de comportarse, que difícilmente se van a abandonar.

Asimismo, entre otras cosas dijo:

—Tuvimos en un momento de transición que cambiar a una política hecha para reprimir, por otra hecha para vigilar. Todo ello sin que signficara depuración.

—El saldo del «alumbramiento de las libertades», creo que fue positivo.

—La libertad sin nosotros, sin UCD, no hubiera sido posible, lo que no quiere decir que no tuviéramos la obligación moral de hacerlo.

—Quizá la izquierda tenga alguna solución extraña a la Constitución, UCD no tiene ninguna solución que no esté en la Constitución.

—Una consulta autonómica cada veinte días no hay país que lo resista. El Gobierno ha de establecer un sistema rápido de reparto de competencias a las autonomías. Lo que se plantea es un problema de funcionalidad del Estado.

—Le dije al presidente que estoy dispuesto a ser soldado raso. Dispuesto a cualquier batalla, si vale la pena.

—Es verdad que no suelo correr riesgos excesivos, si bien he sido de las personas que más he discutido con el presidente.

—No soy nunca partidario de los cambios de Gobierno, entre otras cosas, porque siempre se habla muy bien del cesado. Incluso ahora se habla muy bien de mí.

—El consenso fue necesario y Dios nos llevó de su mano el 15 de Junio, cuando UCD no logró la mayoría absoluta que le hubiera hecho caer en la tentación de imponer su propio criterio en la Constitución, con lo que tendríamos una Constitución de UCD, pero no una Constitución de todos los españoles.

FRAGA PROPUESTO COMO PRESIDENTE INTERINO DE «A. P.»

Madrid (Efe). — Manuel Fraga Iribarne ha sido propuesto como presidente interino de A. P. hasta la celebración del tercer Congreso por la comisión permanente que se ha reunido hoy en la sede central del Partido.

En la reunión se han confirmado las fechas del 14, 15 y 16 del próximo mes de Diciembre para la celebración del tercer Congreso nacional y se ha designado nuevo redactor para la ponencia social que se presentará al Congreso, y cuyo anterior ponente era Carlos Argos, uno de los vicepresidentes dimisionarios. El nuevo ponente es Miguel Ramírez, asesor del grupo parlamentario de Coalición Democrática.

Por su parte, Manuel Fraga ha manifestado que no hará ningún comentario sobre las últimas dimisiones hasta la reunión de la mencionada Junta nacional.

EL «PSOE» PIDE LA DEVOLUCION DEL PROYECTO DE REFORMA SANITARIA

Madrid (Efe). — El Partido Socialista anunció hoy su oposición al proyecto de reforma sanitaria elaborado por el Gobierno, pidió su devolución o congelación, y le calificó de «poco maduro, endeble y limitado»

En una rueda de Prensa celebrada en la sede de la ejecutiva socialista en Madrid, el secretario de política sectorial del PSOE, Ciriaco de Vicente, y el experto en materia sanitaria Javier Yuste, expusieron las líneas generales de su oposición al proyecto enviado al Parlamento por el Gobierno.

Según Ciriaco de Vicente la principal operación radica en al distinta concepción que, de la reforma sanitaria, mantienen el PSOE y el Gobierno, pues a su juicio, mientras para el ejecutivo es una mera reforma administrativa, los socialistas estiman que deben ser el marco que permita legislar una auténtica y profunda reforma de la sanidad española.

Para el caso de que el Gobierno no esté dispuesto a retirar el proyecto del Parlamento —la ponencia del Congreso ya ultimó su trabajo y la comisión correspondiente se reunirá previsiblemente el día 15 de este mismo mes—, Yuste sugirió una congelación del mismo, para abrir un proceso de reflexión pública sobre la problemática y necesidades de la Sanidad española.

LOS SOCIALISTAS ACUSAN AL GOBIERNO DE NO TENER CRITERIOS CLAROS SOBRE LAS POLICIAS AUTONOMAS

Madrid (Efe). — «El Gobierno no tiene criterios claros sobre cómo han de organizarse y qué funciones deben tener los diferentes Cuerpos policiales del Estado» ha declarado el diputado socialista Carlos Sanjuán, por medio de una nota de Prensa facilitada por el PSOE, en relación con los trabajos de la ponencia parlamentaria que informa el proyecto de ley orgánica de las Policías de las Comunidades autónomas.

CONFERENCIA DE VICTOR MANUEL ARBELOA SOBRE «EL ESTATUTO DEL 32»

Madrid (Efe). — El presidete del Parlamento Foral de Navarra, el senador socialista Víctor Manuel Arbeloa, ha pronunciado una conferencia sobre «El estatuto del 32», dentro del ciclo sobre historia contemporánea de Navarra, organizado por la Asociación Cultural Navarra.

En el coloquio que siguió a la conferencia, el senador Arbeloa dijo que ayer mismo, el parlamento foral de Navarra ha urgido a la Diputación para que se ponga en marcha el plan de mejoramiento del fuero, vía que permite la Constitución de 1978 y que fortalecerá la identidad del viejo Reino si se logran en la negociación con el Gobierno los frutos esperados.

También, en contestación a una pregunta, señaló que el PSOE hará honor a los compromisos contraídos durante la campaña electoral, en el sentido de no plantear en cuatro años el tema del referéndum, porque de lo que ahora se trata es de fortalecer a Navarra, salvaguardar su paz interior y avanzar serenamente, añadiendo que verían también con agrado el establecimiento de convenios concretos de cooperación con las regiones vecinas, no sólo con las vascas, sino también con Rioja y Aragón.

"El aborto es un homicidio en regla", dice el doctor Botella Llusiá

Una cantante vasca niega ahora que haya abortado, según se publicó

Madrid (Logos). — «El óvulo fecundado es ya un ser vivo, digno de recibir protección legal en toda su plenitud. El aborto, por lo tanto, es un homicidio en regla», ha manifestado el profesor Botella Llusía, en la presentación del libro «Derecho a la vida e institución familiar» del profesor Gabriel del Estal, celebrada esta noche en el «Club El Sable».

El profesor Botella destacó de acuerdo con una observación analítica simple, comprobada al detalle con datos estrictamente de laboratorio, la naturaleza y complexión del ser humano no nacido.

«El derecho a la vida —dijo por su parte el profesor Del Estal— es el primer derecho del hombre. Vida humana y existencia coinciden, se identifican en sus raíces cosmogónicas, conforman su ser. El derecho a vivir procede dt la Naturaleza. Es anterior a los ordenamientos positivos. Sociedades y Estados son posteriores. Derecho a vivir, derecho a transmitir la vida por el cauce personalizado del matrimonio, derecho a fortalecer el matrimonio en el ámbito institucional de la familia, y derecho a educar a los hijos bajo el magisterio de la comunidad doméstica son los cuatro pilares de una mística que sirven de clave explicativa y dan sentido valorizado a las relaciones de convivencia».

Por otro lado, el profesor Del Estal calificó la pena de muerte de «signo de incivilización y de delito contra la vida», y añadió que «si algunas veces es un mal necesario, lo es en razón tan sólo de nuestra proximidad a la selva».

CANTANTE VASCA NIEGA HABER ABORTADO

Bilbao (Logos). — La cantante vasca Estitxu, hija del que desde hace mas de cuarenta años es presidente de la Central sindical ELA-STV, señor Robles Araniz, ha negado rotundamente haber abortado, afirmación que apareció reiteradamente en las listas y publicaciones que circularon en el País Vasco durante los días previos y siguientes a la celebración del juicio contra once mujeres encausadas por delitos relativos al aborto.

Estitxu en una declaración explica que es absolutamente falso que haya abortado ni voluntaria ni involuntariamente; yo estampé mi firma en el pliego que se me presentó, que no estaba redactado en forma alguna».

El escrito aclaratorio explica que la razón por la que estampó su firma en el citado documento es porque estaba de acuerdo con la motivación que lo impulsaba de pedir clemencia para las encausadas «en la que me reitero y para la que se me pidió colaboración»; en aquel escrito no aparecía por ninguna parte explicado que estampar la firma requería la confesión de haber abortado».

ENTRECANALES Y TAVORA, S. A.

PARA OBRAS EN BURGOS CAPITAL
NECESITA OFICIALES PRIMERA

ALBAÑIL

— REMUNERACION A CONVENIR —
INTERESADOS, INFORMES:
TELEFONOS: 20 60 93 Y 20 96 35
(Referencia Empleo 12.024)

MOTOSIERRAS STIHL

La solución definitiva

Todos los modelos
Todos los precios
Todos los recambios
Todos los servicios

BEAL & CIA, S.A.
C/. Zorrozgoiti - Telfs. (94) 441 61 79 - 44 17 9 89
BILBAO-13

SI TIENE PROBLEMAS CON SUS PUERTAS DE SEGURIDAD CONSULTE EN

METALICAS JOSE BARRIUSO

PUERTAS DE BALLESTA — TUBULARES.
LAMINAS ARTICULADAS — VARILLA.
ENROLLABLES.

ROMANCERO NUMERO 6
TELEFONOS: 208930 Y 208275

M.E.C.D. 2017

AYER HUBO SESION PLENARIA DEL SENADO DEDICADA A PREGUNTAS E INTERPELACIONES

Informan en el Congreso los ministros de Defensa y Exteriores

Continúa el debate sobre el Estatuto de los Trabajadores

Madrid (Efe). — El ministro de Defensa, Agustín Rodríguez Sahagún, compareció esta mañana ante la Comisión correspondiente del Congreso de los diputados, que preside Alberto Oliart, como continuación de la sesión informativa iniciada la pasada semana.

Rodríguez Sahagún se refirió a los servicios de información afirmando que en el campo de la Defensa se está haciendo una reestructuración importante para disponer de una información activa, oportuna, continua, coordinada y debidamente evaluada. «Este es el sentido —añadió— de la comunidad de inteligencia de la Defensa, que se está desarrollando, y de la reestructuración realizada en el CESID, que pretende adecuar su estructura interna a un modelo presidido por la idea de la funcionalidad».

El ministro se mostró partidario de constituir una comunidad nacional de inteligencia que coordine la información de todos los Departamentos ministeriales afectados.

En relación con el tema de las necesidades de la Defensa y refiriéndose a la estructura de fuerza para la década de los ochenta, concretó las necesidades para los tres Ejércitos y se explicó su estructura:

—Ejército de Tierra: Tratar de buscar una organización nueva, flexible en la que primen los conceptos estratégicos sobre los de jurisdicción territorial; constituir unidades mecanizadas y acorazadas de gran movilidad y con suficiente apoyo de fuego; facilitar la movilidad del mando, apoyo del material para lograr la máxima vida del mismo; potenciación de la defensa antiaérea; modernizar las unidades, fundamentalmente, las de transmisiones y, finalmente, incrementar la capacidad de combate nocturno.

—Armada: Necesidad de que España no renuncie a un poder naval importante; poner remedio a la situación actual de que el ritmo de baja de nuestros barcos es superior a la puesta en funcionamiento de otras unidades nuevas; adecuado programa de sostenimiento y aumentar la vigilancia interior y la costera.

—Aire: Programa «Fakar» de avión de combate y ataque; sistema «Sada» de defensa aérea automatizada, que en estos momentos está siendo completado; modernización y renovación de las unidades dentro de la idea fundamental de la misión de la aviación en una nueva concepción de la defensa, como elemento de disuasión.

Sobre el presupuesto de Defensa para cubrir estas necesidades, señaló que no solamente le preocupa su cuantía sino que además había que ir a un ajuste de estructuras, ya que es excesiva la proporción de gastos de personal respecto a los gastos de material, y ello no por la cuantía de las remuneraciones del personal, sino por el número de efectivos y las bajas consignaciones que a veces ha habido para inversiones.

En relación con la política de personal, el ministro afirmó que la idea es conseguir, mediante un plan de instrucción tremendamente ambicioso, «colocar el hombre adecuado en el puesto adecuado». Se refirió también al esfuerzo que se está realizando para el rejuvenecimiento de los cuadros de mando y para que dentro del principio de igualdad de oportunidades y de máxima eficacia se consigan unos cuadros jóvenes, competentes, ilusionados y estimulados.

El ministro de Defensa señaló después las leyes que está elaborando su Departamento.

OREJA INFORMA

Madrid (Logos). — «Por primera vez se nos abre la posibilidad de una cooperación política con Iberoamérica, no ya de índole puramente bilateral, de país a país, sino en el seno de un grupo», dijo el ministro de Asuntos Exteriores, Marcelino Oreja, en la Comisión de su competencia en el Congreso, donde informó sobre la política con Iberoamérica.

Esta posibilidad nos viene ofrecida por la dimensión de actuación política conjunta del grupo de países que integran el Pacto Andino, en el que España ha sido admitida como país observador. Su participación, por supuesto, es doble y comprende o ha de comprender tanto el aspecto político como el económico.

Existen hoy convenios con todos los países iberoamericanos, añadió el ministro. El volumen total de los intercambios con Iberoamérica fue de 196.508 millones en 1977 y de 208.336 en 1978. Países iberoamericanos cuyo comercio con España se ha incrementado de forma excepcional en los últimos dos años han sido Méjico, Venezuela y la Argentina.

ESTATUTO DEL TRABAJADOR

Madrid (Efe). — Se ha votado esta mañana sobre los artículos y enmiendas que se refieren a las causas y efectos de la suspensión del contrato de trabajo.

La Comisión dedicó una hora a problemas de ordenación de enmiendas y sistematización de las votaciones que ante las numerosas enmiendas presentadas entorpecían la rapidez de los debates

Los artículos aprobados esta mañana se refieren a la suspensión del contrato y las excedencias, así como al derecho a la reserva de puestos de trabajo, en diversos supuestos.

De éstos, el más debatido fue el de la mujer trabajadora por motivo del parto. Los grupos de izquierda defendieron «la acumulación voluntaria del período de descanso» a elección de la interesada, enmienda que no prosperó al mantener UCD la obligatoriedad de las seis semanas antes del parto y ocho después del parto.

La Comisión aprobó en la sesión de esta tarde, casi íntegramente, un artículo propuesto como enmienda por los socialistas, que regula la extinción del contrato por expediente de crisis, y que corresponde a uno de los acuerdos entre la UGT y la CEOE.

Este artículo se aprobó con la abstención de los dos representantes del grupo comunista y el del diputado vasco Bandrés.

El artículo aprobado es uno de los más largos que figuran en el texto, e introduce, respecto al presentado por el Gobierno, varias modificaciones que dan lugar a la participación de los trabajadores en los trámites del expediente de regulación de empleo.

La jubilación del empresario individual como causa de extinción de la relación laboral, fue, además del anterior, el otro tema debatido esta tarde. Una enmienda de Coalición Democrática en este sentido fue aceptada por el grupo centrista, con la oposición de los grupos de izquierda, que la calificaron de «regresiva y demoledora», al tiempo que dijeron que abre la posibilidad de extinguir el contrato por la extinción de la personalidad jurídica del contratante.

Al final de la sesión —que llegó al artículo 49, inclusive— el diputado socialista Vidal Soria, manifestó a «Efe» que «los artículos aprobados hoy son negativos, excepto el que se refiere al expediente de crisis».

El diputado Pérez Miyares (UCD) señaló a «Efe» que en conjunto los textos aprobados hoy son positivos, dentro de la dificultad del objeto que se regula, la extinción de la relación laboral. «Nuestro grupo —concluyó— no ha mantenido posturas regresivas, sino posturas racionales porque la jubilación del empresario está pensada para aquellos numerosísimos empresarios españoles que tienen el derecho de jubilarse sin complicaciones después de muchos años de trabajo, y pensemos, por ejemplo, en lo peluqueros».

PLENO DEL SENADO

Madrid (Efe). — El pleno de la Cámara alta, abordó esta tarde varias preguntas e interpelaciones al Gobierno. Comenzó pasadas las cinco de la tarde, bajo la presidencia de Cecilio Valverde.

Entre otros, el senador Juan Antonio Arévalo, socialista, interpeló al Gobierno sobre la situación en que se encuentra el Conservatorio de Valladolid. «En el aspecto docente, dijo, depende del Ministerio de Educación y en el económico del Ayuntamiento y de la Diputación provincial».

«¿Está dispuesto el Gobierno, se preguntó, para afrontar el problema de organización y medios del Conservatorio Superior de Música de Valladolid, solucionando al mismo tiempo el grave problema del personal?».

Respondió el ministro de Educación, quien dijo que para que el Conservatorio sea asumido por el Estado es preciso que lo soliciten los órganos titulares del mismo (Ayuntamiento y Diputación). Además, continuó el ministro, es necesario también que el Estado lo considere oportuno y tenga presupuesto para estatalizarlo. El ministro terminó su intervención señalando que el tema podrá ser abordado más adelante en la Ley de Enseñanzas Artísticas, si los Conservatorios no han sido transferidos entonces a los entes autonómicos.

LEY DE IMPUESTOS ESPECIALES

Madrid (Efe). — Un total de 40 enmiendas han sido presentadas en la Cámara alta al proyecto de Ley de Impuestos Especiales, que se tramita por el procedimiento de urgencia.

El tema de mayor controversia es la publicidad de bebidas alcohólicas. El grupo «Cataluña, democracia y socialismo» propone que se prohíba toda publicidad de estas bebidas a partir de la entrada en vigor de la ley, a excepción de la «publicidad normal efectuada por los expedidores de dichos productos en sus propios establecimientos y la publicada en revistas profesionales o especializadas», mientras que UCD propone se grave con el 2,70 por ciento la publicidad de las bebidas alcohólicas y que se prohiba, a partir del primero de Enero de 1981, la publicidad en televisión de las bebidas alcohólicas de más de 23 grados.

Las demás enmiendas se refieren en su mayoría a matizaciones técnicas (muchas de ellas referidas al impuesto sobre combustible) o a la corrección de errores gramaticales, salvo tres de UCD: una por la que se establece que no quedarán sujetas a este impuesto las máquinas de coser y bordar porque las compran fundamentalmente las personas comprendidas en las clases sociales media y baja; otra por la que se establece que las ventas que se realicen en Canarias, Ceuta o Melilla, pero con destino a la Península o a las islas Baleares queden sujetas también al impuesto, y la que se refiere a que cuando entre en vigor el tratado de adhesión con la CEE se apliquen a las labores de tabacos nacionales los mismos tipos de gravamen que a las importadas de los países comunitarios.

UCD presenta 22 enmiendas, 6 el grupo mixto, 1 «Cataluña, democracia y socialismo» y 11 el senador Jaumé Casademont, de «Convergencia i Unió», integrado en el grupo de senadores vascos.

PROYECTO DE LEY, RETIRADO

Madrid (Efe). — Ha sido retirado de las Cortes, por acuerdo del Consejo de ministros, el proyecto de Ley de financiación de la dedicación exclusiva de los profesores de EGB, ha sabido «Efe» de fuentes parlamentarias.

Dicho proyecto de Ley había sido criticado insistente y unánimemente por todas las representaciones sindicales y profesionales del profesorado estatal de EGB, por su contenido discriminatorio respecto al resto del profesorado estatal.

Lea Vd. siempre

Diario de Burgos

POR EVASION DE DIVISAS

CARLO PONTI, CONDENADO A CUATRO AÑOS DE CARCEL

Roma, (Efe). — El productor cinematográfico Carlo Ponti ha sido condenado a cuatro años de reclusión y al pago de 25 millones de dólares, por efectuar ilegalmente transferencia de valores al exterior.

El tribunal consideró conjuntamente la situación de su esposa, la actriz Sofía Loren, quien fue absuelta con fórmula plena, ya que "no es residente en Italia".

El productor Ponti, que también reside en el exterior, fue declarado culpable de utilizar ilícitamente en el exterior divisas por dos millones de dólares por la cesión de varios filmes, por haber utilizado cuentas en moneda extranjera por 700.000 dólares y exportado títulos de crédito por otro millón de dólares.

Los jueces alegaron que aunque Ponti posee nacionalidad francesa, debe considerarse residente en Italia, y como tal, sujeto a las prescripciones de sus leyes. Según el tribunal "su traslado al exterior luego de haber obtenido la ciudadanía francesa fue ficticio". Agregaron que "nada ha cambiado en sus hábitos de vida y en las relaciones sociales y económicas que tenía precedentemente". Entre los elementos que lo demuestran se encuentran, entre otros, sus múltiples operaciones bancarias, su presencia en las oficinas de Roma, su permanencia entre 1974 y 1977 en el Grand Hotel de Roma y su villa en Marino.

Grave crisis política en el Irán

(Viene de primera Pág.)

ta por el asalto contra su Embajada en Teherán, el domingo, y la ocupación de los consulados iraquíes en Joramshar y Kermansha.

Radio Teherán ha informado que los jóvenes que ocuparon este último consulado lo abandonaron siguiendo órdenes de Jomeini, así como que el Ministerio iraní del Exterior había informado a la Embajada iraquí que el consejero cultural de Iraq en Joramshar debe abandonar Irán en el plazo de una semana. La emisora dijo también que funcionarios iraquíes habían ocupado los consulados de Irán en Basora y detenido a dos funcionarios iraníes.

La dimisión de Mehdi Bazargán, representante de una línea moderada, ha sido acogida con disgusto en medios occidentales.

Los observadores estiman que Irán se enfrenta en estos momentos a una de las crisis más graves después de la revolución.

Mientras tanto, Estados Unidos y Gran Bretaña intensifican sus gestiones con vistas a la puesta en libertad de los rehenes secuestrados en sus Embajadas. Esta mañana, los estudiantes que ocupan la de Estados Unidos amenazaron con la ejecución de alguno de los 60 rehenes, si el Gobierno de Washington opta por una intervención activa para «liberar a los espías» allí retenidos.

EL SHA EMPEORA

Washington, (Efe). — El depuesto Sha de Irán padece una complicada condición médica que haría muy difícil, si no imposible, someterle a un tratamiento adecuado fuera de los Estados Unidos dicen los médicos. Reza Palhevi padece cáncer linfático.

Portavoces del Sha y del hospital han dicho que se le ha hallado un nuevo cálculo en el conducto biliar, que tendrá que permanecer de cuatro a cinco semanas más en el hospital y que puede ser precisa una nueva intervención quirúrgica. Además, el tratamiento quimioterapéutico que iba a iniciarse la semana próxima tendrá que ser aplazado.

En Gijón, los concejales de UCD renuncian a sus sueldos

Donan los emolumentos a un hospital

Oviedo, (Logos). —Los concejales del Ayuntamiento gijonés, Francisco Alvárez Carlos y Alfredo Linero han renunciado a toda percepción económica, incluso a la cantidad entregada en concepto de gastos de representación.

Los concejales de Unión de Centro Democrático aceptaron todas las asignaciones, pero éstas serán entregadas puntualmente al sanatorio marítimo de Gijón que rigen los hermanos de San Juan de Dios. Por este concepto el sanatorio percibirá cada vez 229.134 pesetas cantidad que viene a paliar en parte la penosa situación económica por la que atraviesa dicha institución que como se sabe ampara a cientos de niños inválidos y disminuidos cerebrales. La determinación de los concejales de UCD ha sido muy bien acogida en toda Asturias.

EL DIA 11, DOMINGO, FERIA DE SAN MARTIN

GRAN CONCURRENCIA DE GANADO EN EL MERCADO REGIONAL DE GANADOS DE BURGOS.

M.E.C.D. 2017

TALBOT 150 LS. 1442 c.c.
Potencia súper y gasolina normal.

La energía: una crisis universal.

El coche universal también tiene una solución práctica a la crisis de la energía: el Talbot 150 LS.

Un nuevo modelo que planta cara a la subida de la gasolina. Sin renunciar a lo esencial: la satisfacción de poseer y conducir un automóvil.

Talbot 150 LS: el primero y el único.

El 150 LS es el único coche que con un potente motor de 1.442 c. c., consume gasolina normal: de 90 octanos, y ahorra 6 ptas. por litro.

Dos ventajas unidas hoy, aquí. Por primera vez.

Menos piezas. Más economía.

Tecnología avanzada, mecánica probada y soluciones ahorrativas. Las ventajas universales que el LS comparte con los otros Talbot 150.

Sin puestas a punto. Gracias al encendido electrónico.

Sin más de un cambio de aceite cada 7.500 Km. Sin reglaje de frenos ni embrague.

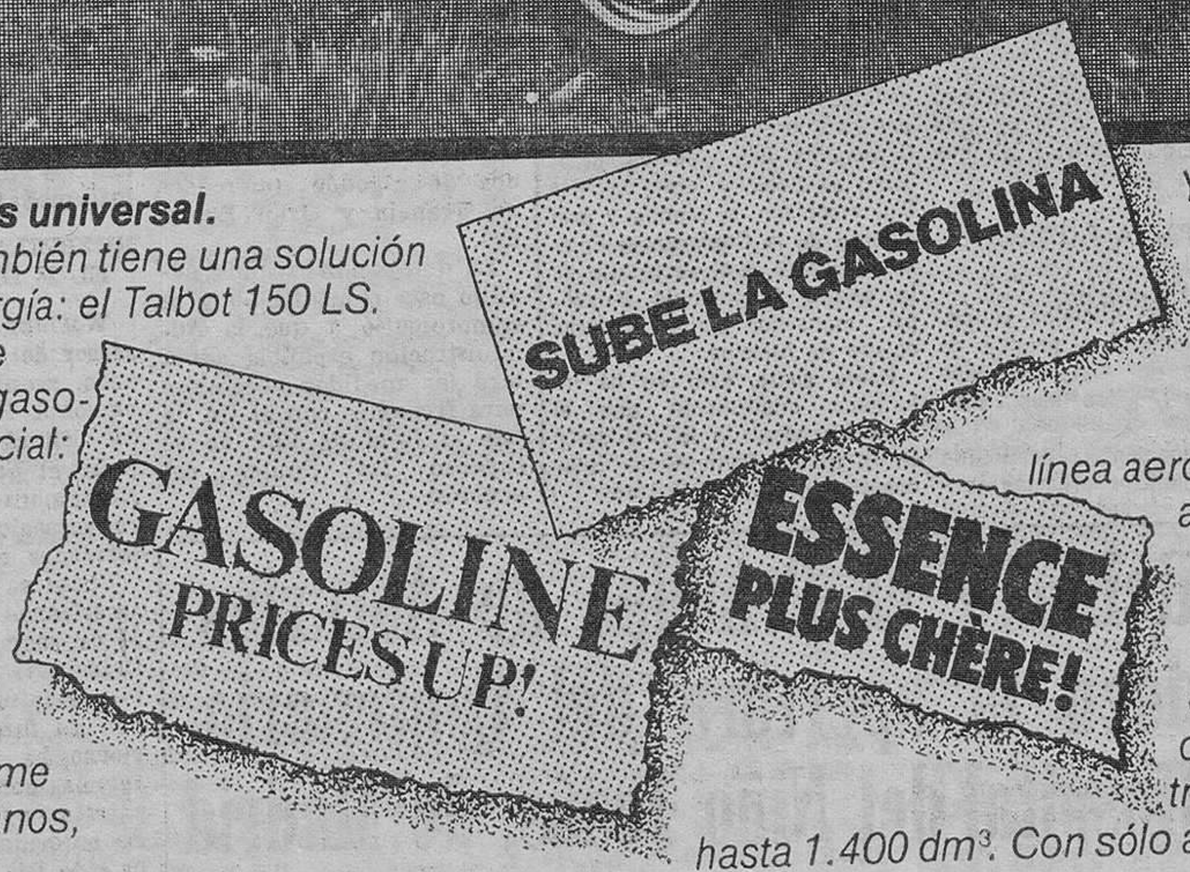

Y sin revisar la batería de por vida.

Mayor aerodinamismo. Menor consumo.

La moderna línea aerodinámica del 150 aumenta su velocidad y estabilidad. Reduciendo el consumo.

Además, es el único de su categoría capaz de triplicar su maletero hasta 1.400 dm³. Con sólo abatir el asiento trasero.

Descubra el resto de sus universales ventajas en el concesionario más cercano. Allí le espera el espíritu automovilista de los Talbot 150.

Desde 479.200 ptas. f. f.

TALLERES PEDRO. Vitoria, 105 Ctra. Madrid-Irún, Km. 249. BURGOS

Utilizamos sólo lubricantes CEPSA

M.E.C.D. 2017

Continúan los trabajos del Consistorio de Cardenales

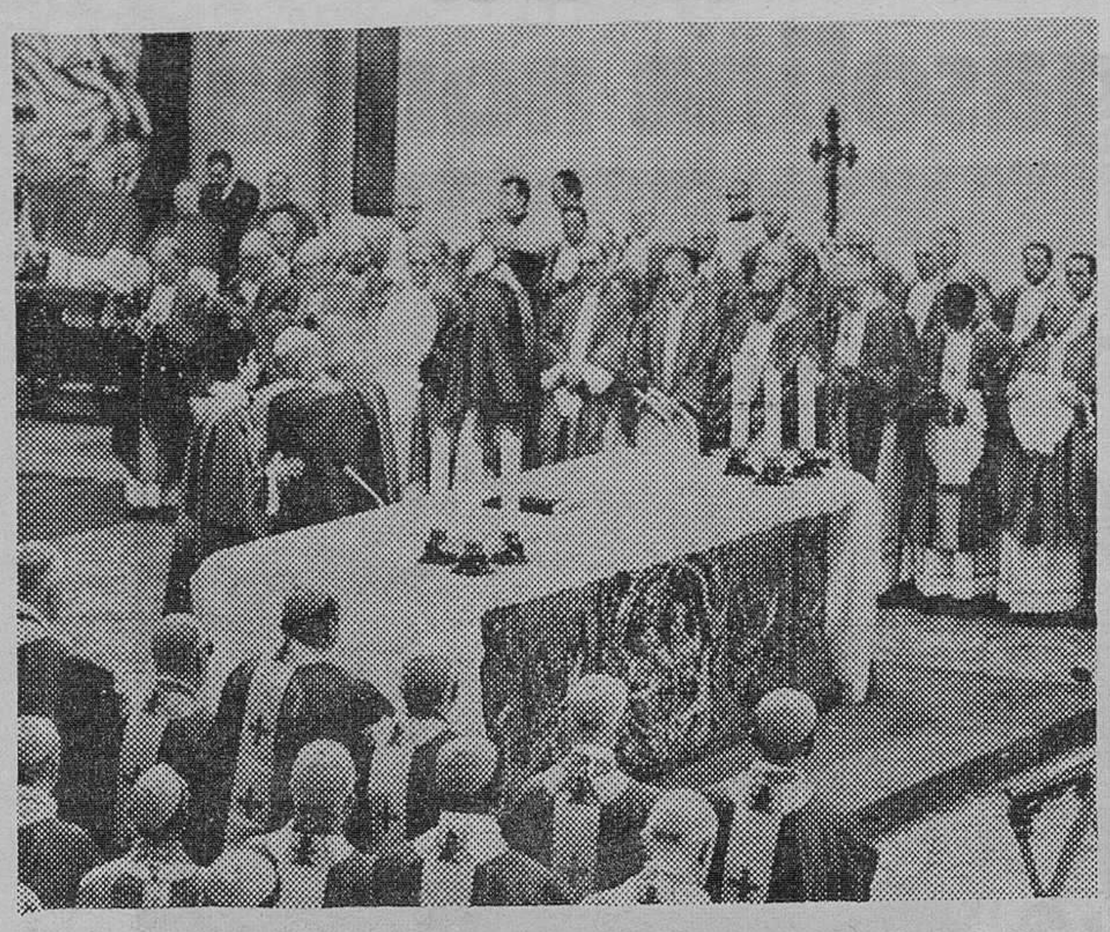

Ciudad del Vaticano. — Su Santidad el Papa, Juan Pablo II (ante el altar), durante la concelebración de una misa con los Cardenales, en la Basílica de San Pedro, en memoria de los Cardenales fallecidos el pasado año. El Pontífice celebra un Congreso histórico con todos los Cardenales, que se desarrollará durante cuatro días, en el Palacio Vaticano. — (Telefoto EFE-UPI).

Ciudad del Vaticano (Efe). — Hoy han continuado los trabajos de la reunión plenaria del Sacro Colegio, en la que participan 120 de los 129 miembros del Senado de la Iglesia.

Por la mañana, tras la oración «ad sumus» al Espíritu Santo, en presencia del Papa, fueron presentadas a los purpurados las dos ponencias previstas en el programa de este segundo día de la reunión.

En primer lugar, el Cardenal Gabriel-Marie Garrone, francés, prefecto de la Congregación para la Educación Católica, presentó su ponencia sobre «La Iglesia y la Cultura», insistiendo según el portavoz de la Santa Sede, padre Romeo Panciroli, sobre el papel de las Academias Pontificias y muy especialmente de la Pontificia Academia de las Ciencias.

Seguidamente, siempre en presencia del Papa, los Cardenales Egidio Vagnozzi, presidente de la Prefectura para los Asuntos Económicos de la Santa Sede, y Giuseppe Caprio, presidente de la administración del Patrimonio de la Sede Apostólica, presentaron una ponencia sobre la «situación financiera de la Santa Sede», el primero de ellos haciendo una introducción general sobre el tema, y el segundo entrando en detalles.

Esas ponencias, manifestó el padre Panciroli, fueron «completadas por una intervención del Cardenal secretario de Estado», pero el portavoz vaticano se abstuvo de indicar sobre qué tema habló el Cardenal Casaroli

A última hora de la mañana, tuvo lugar un turno de ruegos y preguntas —diez según la radio vaticana— a la presidencia delegada de la reunión, integrada por los Cardenales Carlo Confalonieri, Giuseppe Siri y Sergio Pignedoli, y a la secretaría de la misma, encabezada por el Cardenal Casaroll, sobre las tres ponencias presentadas a la reunión plenaria y sobre los criterios a seguir para los trabajos de los grupos lingüísticos.

Esos son seis, en vez de los cinco anunciados ayer, al haberse añadido uno de lengua alemana. Los otros son para las lenguas latina, francesa, inglesa, española e italiana.

Esos seis grupos lingüísticos comenzaron sus reuniones en la tarde de hoy y las continuarán durante toda la jornada de mañana miércoles.

Cada uno de esos grupos procedió a la elección de un presidente y de tres ponentes para cada una de las tres ponencias —Curia, Cultura, Finanzas— presentadas al plenario, pero no se facilitó información sobre el resultado de esas votaciones que tuvieron lugar a primera hora de la tarde.

A partir del jueves, los ponentes de cada grupo lingüístico deberán informar a la plenaria sobre las conclusiones de sus respectivos grupos.

VIAJE PAPAL A FILIPINAS

Ciudad del Vaticano (Efe). — Según fuentes oficiales vaticanas, es inminente el anuncio de las fechas del viaje del Papa Juan Pablo II a las islas Filipinas.

Esta indicación se desprende de las audiencias privadas concedidas hoy por el Papa a los dos purpurados filipinos, los Cardenales Julio Rosales, arzobispo de Cebú, y Jaime Lachica Sin, arzobispo de Manila y presidente de la Conferencia Episcopal filipina, y al secretario de la citada Conferencia Episcopal, monseñor Cirilo Almario, obispo de Malolos.

Hasta ahora, sólo se ha informado oficialmente que el Papa ha aceptado la invitación de la citada Conferencia Episcopal para viajar Filipinas.

España y la CEE estudian el acuerdo mutuo sobre productos textiles

El general Gabeiras habla en Alemania de la postura de nuestro país ante la NATO

Bruselas (Efe). — La CEE y la Administración española consideran satisfactoria, en general, la marcha del acuerdo textil vigente, pero han constatado que se ha dado un ritmo excesivamente rápido en las exportaciones españolas de tres categorías de productos.

Expertos de ambas partes concluyeron hoy dos días de convresaciones técnicas para analizar la marcha del convenio firmado el pasado 19 de Febrero bajo la fórmula de un «memorándum de acción conjunta» para limitar las exportaciones españolas en razón de la crisis de la industria comunitaria.

Al final de la reunión, las dos delegaciones expresaron una impresión favorable sobre el ajuste de las exportaciones españolas al memorándum, salvo en tres categorías de productos.

Los comunitarios advirtieron que las ventas españolas superaron el ritmo previsto en cuanto a los pantalones (mercados del Benelux y Gran Bretaña), las bragas y los slips (mercados de Gran Bretaña), e hilados de algodón (mercados de Francia y Gran Bretaña).

La delegación española admitió esta constatación y se comprometió a que la Administración española adoptará las medidas necesarias para frenarlas con el fin de que al final de 1979 no se superen los límites del acuerdo.

ESPAÑA Y LA «OTAN»

Bonn (Efe). — La decisión sobre un eventual ingreso de España en la Alianza Atlántica corresponde al poder civil y no a los militares, afirmó hoy el jefe del Estado Mayor de Ejército español, teniente general Gabeiras.

En una charla con periodistas españoles acreditados en Bonn, el teniente general Gabeiras dijo que España no precisa de armas nucleares. «Antes que la bomba atómica, necesitamos paz, honradez y trabajo», añadió.

El militar español comentó que la controversia entre los países del «Pacto de Varsovia» y de la NATO sobre la posible modernización nuclear de la Alianza Atlánetica no afecta a España.

Ante la insistencia de algún corresponsal acerca de su opinión sobre la conveniencia o no de un eventual ingreso de España en la NATO, el militar subrayó que las Fuerzas Armadas se limitan a redactar informes técnicos.

BRZEZINSKI, A MADRID EL 28 DE NOVIEMBRE

Washington (Efe). — El asesor del presidente Carter para asuntos de seguridad nacional, Zbignew Brzezinski, visitará la capital de España el proximo día 28 de Noviembre para mantener conversaciones con las autoridades españolas.

Fuentes oficiales norteamericanas confirman hoy a la agencia «Efe» que Brzezinski tratará de «asuntos de interés mutuo», aunque un funcionario del Gobierno ha indicado que la agenda concreta de temas a tratar por Brzezinski con las autoridades españolas no ha sido fijada todavía.

UNA MOTONAVE, HOTEL FLOTANTE PARA LOS TECNICOS ESPAÑOLES EN MALABO

Las Palmas de Gran Canaria (Logos). — La motonave «Ciudad de Pamplona» de la Compañía Transmediterránea, llegará el próximo sábado a Las Palmas y en el puerto de La Luz será preparada a fin de hacer viaje con destino a Malabo. El objeto de enviar este barco a Malabo es para que haga de hotel flotante y de alojamiento a los funcionarios técnicos españoles que se trasladarán dentro de poco a la isla de Fernando Poo para poner en marcha los servicios más elementales que se han acordado en el reciente acuerdo suscrito entre España y la República de Guinea.

ROVIRA TARAZONA, EN MEXICO

México (Efe). — El ministro español de Sanidad y Seguridad Social, Juan Manuel Rovira Tarazona, recorrió hoy las instalaciones del Instituto Mexicano de Seguro Social en el valle de México.

Rovira Tarazona inició el lunes una visita oficial a México que coronará el miércoles con la firma de un convenio marco general y un acuerdo para que los pensionados de ambos países puedan cobrar sus percepciones indistintamente en México o España.

NUEVA EMBAJADA ESPAÑOLA EN MOSCU

Moscú (Efe). — La casa donde nació el anarquista Piort Kropotekin es, a partir de hoy, la nueva sede oficial de la Embajada española en la capital soviética.

El embajador español Juan Antonio Samarach dijo hoy, en el acto inaugural, que la Cancillería española será trasladada definitivamente a otro palacete de la calle Herzen cuando terminen las obras de reparación del edificio.

RESPUESTA BELGA A UNA PROTESTA ESPAÑOLA

Bruselas (Efe). — El Ministerio de Asuntos Exteriores de Bélgica ha respondido hoy, con una nota, a la Embajada española en Bruselas, a la protesta oficial presentada por España en relación con el contenido de un reportaje emitido por la televisión nacional de expresión francófona bajo el título «Los vascos y la ETA».

«Las autoridades belgas —dice el texto— condenan toda actividad terrorista y lamentan cualquier declaración difundida al público en favor de objetivos contrarios a la legalidad de España, país amigo».

«El Ministerio de Asuntos Exteriores —continúa— no ha dejado de notificar al Ministerio afectado las objeciones expresadas por la Embajada de España, recomendándole que vele para que la televisión belga no aparezca como portavoz de ciertos extremistas, que preconizan la violencia».

La Reina y el Príncipe de Asturias presiden la apertura del Centenario del Hospital del Niño Jesús, de Madrid

Audiencias de S. M. don Juan Carlos, en la Zarzuela

La Infanta doña Margarita almorzó, en Trillo, con los leprosos

Madrid (Efe). — Su Majestad el Rey don Juan Carlos ha recibido esta tarde en despacho al presidente del Gobierno, Adolfo Suárez, en el palacio de la Zarzuela.

Esta audiencia se inscribe dentro de las entrevistas habituales que el jefe del Estado mantiene con el presidente del Gobierno, y en las que el Monarca y el jefe del Ejecutivo analizan los distintos aspectos de la marcha del país.

AUDIENCIAS REALES

Madrid (Efe). — S. M. el Rey de España recibió esta mañana en audiencia al pintor mejicano José Alberto Zabaleta, portador de un cuadro suyo que el Gobierno de Méjico envía de regalo a don Juan Carlos.

El cuadro, que, según el propio pintor, debió ser entregado a S. M. el Rey cuando visitó Méjico, es una imagen surrealista de la madre de todos los dioses del panteón azteca. Se trata de la diosa «Cuatlicué» (la de la falda de serpientes) y mide 1,60 metros por 1,20.

El pintor Zabaleta fue el ilustrador del libro del presidente López Portillo «Quetzalcoapl» y fundó el primer museo para presos que existe en Méjico y que cuenta con donaciones de pintores nacionales y extranjeros.

Anteriormente S. M. el Rey había recibido en audiencia a los componentes de la mesa del cuarto Congreso del Cuerpo Consular acreditado en España quienes explicaron al Monarca las conclusiones a que llegaron en el citado Congreso.

LA INFANTA DOÑA MARGARITA ALMORZO CON LOS LEPROSOS

Madrid (Efe). — La Infanta doña Margarita de Borbón, hermana menor del Rey, y presidenta de honor de los Amigos de los Leprosos, asistió a un almuerzo en la leprosería de Trillo, rodeada por los enfermos internados en el Centro.

También se celebró una tienta, en la que intervino el diestro Victoriano de la Serna.

CENTENARIO

Madrid (Efe). — S. M. la Reina doña Sofía y el Príncipe de Asturias han asistido esta tarde al acto inaugural del centenario del Hospital del Niño Jesús, donde han sido recibidos por el director, doctor Crespo Santillana, secretario de Estado para la Salud, doctor Segovia de Arana, y personalidades del mundo de la Medicina.

A su llegada esperaban a la Reina y al Príncipe en los pasillos un numeroso grupo de niños hospitalizados, acompañados de enfermeras y religiosas quienes les aplaudieron en su recorirdo hasta el salón de actos.

El docto Crespo Santillana dió la bienvenida a los ilustres visitantes recordando que hace un siglo la entonces Princesa de Asturias colocaba la primera piedra de la benéfica obra y desde entonces ha sido esta un ejemplo de servicio al pueblo y de formación para los pediátras. Luego aseguró que todavía necesita una gran ayuda para colocar al hospital a la altura que merece su historia.

A continuación, el profesor Segovia de Arana expresó la gran fortuna que supone para un país celebrar el centenario de un hospital como el del Niño Jesús, porque representa la visión creadora de las personas responsables de la España de entonces, en el campo de la medicina y de la sociedad.

S. M. la Reina descubrió una placa conmemorativa del centenario, tras la proyección de una película en que se revelan las vicisitudes por las que pasó el Hospital desde 1879, y más tarde fue entregada al Príncipe de Asturias las monedas de plata y bronce conmemorativas Por último los asistentes han visitado la exposición antológica del centenario.

Papelería TAGRA

FOTOCOPIAS EN EL ACTO

Vitoria, 13 Teléfono 20 28 52 BURGOS

Respeta al peatón, conductor Cuando vas al volante él es el débil No abuses La fuerza la tienes en el coche, que no piensa Pero tú sí tienes obligación de pensar

GUIA PROFESIONAL

I. LOPEZ SAIZ
NEURO PSIQUIATRIA
Consulta, de 12,30 a 2
Plaza de Santo Domingo de Guzmán, 8, 1.º
Teléfono 20 34 78

L. MATA DIEGO
PODOLOGO
ORTOPEDIA DEL PIE
Avenida del Cid, 46, 1.º
De 12 a 2 y de 4,30 a 8.
Teléfono 227297

V. Ojeda Carcedo
APARATO DIGESTIVO
Y NUTRICION
METABOLIMETRIA
Análisis clínicos — Rayos X
Consulta, de 10 a 1 y 4 a 6
Vitoria, 20, 2.º
Teléfonos: 203667 y 218966

F. J. SANZ ALVAREZ
PUERICULTOR. RAYOS X
ESPECIALISTA EN NIÑOS
Consulta de 11 a 2
y horas convenidas
Avenida del Cid, 36, 3.º
Teléfono 227364

M.E.C.D. 2017

«VENDETTA» EN MILAN

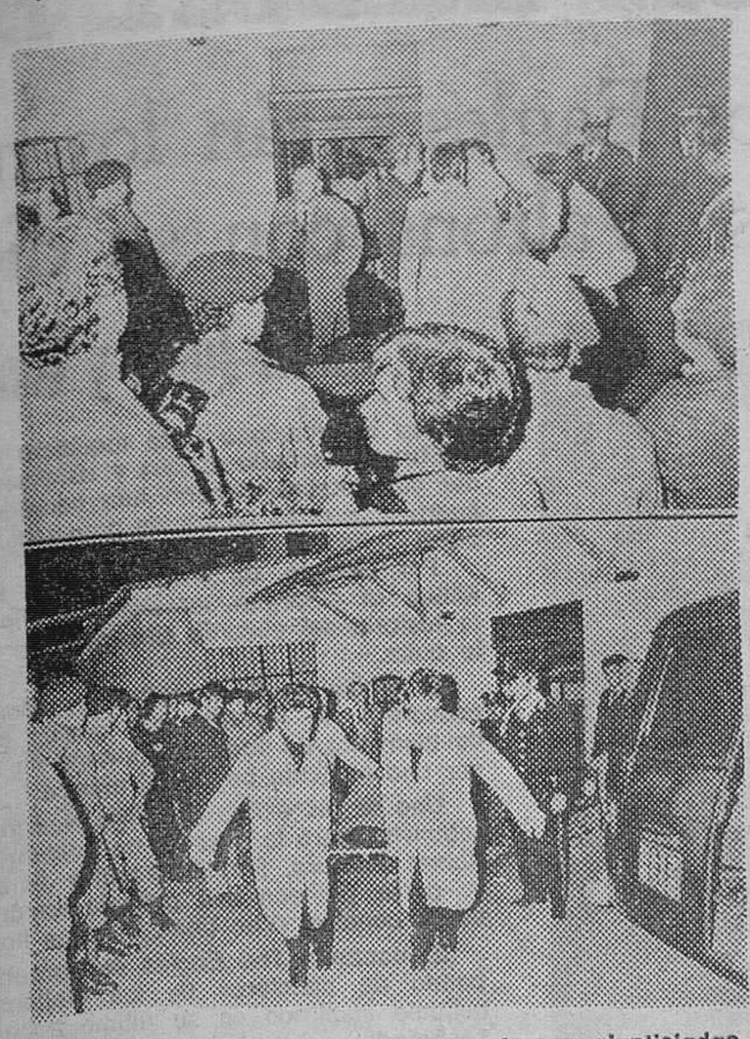

Milán (Italia). — Ocho personas fueron ajusticiadas en el restaurante «La Strega», situado en la periferia de Milán. Al parecer se trata de un trágico ajuste de cuentas que recuerda la famosa noche de San Valentín, de Chicago, en los años treinta (Telefoto EFE-UPI)

CLAUSURA EN LISBOA DE LA CONFERENCIA DE SOLIDARIDAD CON EL PUEBLO ARABE

Namibia: diez muertos, al estallar una mina terrestre

Lisboa (Efe). — Bajo el signo de la condena de los acuerdos separados de paz de Camp David y la exigencia de la retirada total de Israel de los territorios ocupados y de Jerusalén finalizó en esta capital la Conferencia internacional de solidaridad con el pueblo árabe y Palestina.

En su resolución final, la Conferencia señala su apoyo a la causa palestina y el reconocimiento de la OLP como único y legítimo representante de sus intereses

El documento de clausura, bautizado con el nombre de «Declaración de Lisboa», señala a continuación su solidaridad con el Líbano, para quien solicita su independencia e integridad y Siria, como país de primera línea en la lucha árabe contra el régimen israelí

La conferencia, finalmente, agradeció el papel primordial que desempeñan los países socialistas, con la Unión Soviética a la cabeza y las organizaciones islámica y de no alineados, en pro de la causa justa del pueblo árabe y palestino.

EXPLOSION DE UNA MINA EN NAMIBIA: DIEZ MUERTOS

Windhoek, Namibia (Efe-Upi). Un camión que transportaba a gran número de trabajadores agrícolas activó hoy una mina sepultada en la tierra cerca de la frontera angoleña pereciendo diez personas y resultando heridas otras siete.

Funcionarios militares, que hicieron pública la noticia, calificaron el accidente como uno de los peores de este tipo registrado en el país durante los diez años de guerra de guerrillas.

La explosión, que los funcionarios atribuyen a una mina terrestre colocada por los guerrilleros de la Organización Popular de Africa del Suroeste (SWAPO), ocurrió en el Bantustán semi-independiente de la tribu Owambo, en la frontera con Angola.

Resucita el transporte común

Estados Unidos, con más de 100 millones de vehículos privados trata de imponerlo

La crisis de combustible y la cada vez mayor dificultad de transitar en automóvil particular propiciarán su imposición

Por Pedro LAZARO

Hay en Estados Unidos una necesidad imperante: la de resucitar el sistema de transporte en común, muerto con la prosperidad económica consiguiente a la segunda guerra mundial. Es una necesidad creada por la crisis de combustible que ya parece irreversible y por las dificultades de transitar en vehículo privado, la forma hoy más generalizada en un país que tiene un promedio de más de 50 automóviles por cada 100 habitantes Es decir más de 100 millones de vehículos privados en circulación.

Pero resucitar a este nuevo Lázaro resulta más difícil de lo que parecía. Aún en la actualidad, las medidas más útiles tomadas en este sentido por el Gobierno federal lo fueron en la presidencia de Johnson en 1964. Aquel Gobierno creó la Administración de Transporte Urbano de Masas, o UMTA que ayuda con el 80 por ciento de fondos federales a cualquier proyecto de construcción de un sistema local de transporte en común, siempre que las autoridades locales reúnan en primer lugar el otro 20 por ciento Este año Washington contribuirá por medio de UMTA, con 3.300 millones de dólares a la construcción de casi 6.000 sistemas en todo el país.

FONDOS INSUFICIENTES

Sin embargo, el rápido crecimiento de los precios del combustible y la inflación que se sitúa en los alrededores del 10 por ciento anual, hacen que esos fondos sean insuficientes ya en el momento en que son concedidos.

Los expertos calculan que a fin de hacer frente a las necesidades más apremiantes en el sector, el Estado debería contribuir con un mínimo anual suplementario de 1.000 a 1.500 millones más.

El interés contrario a la creación de un sistema nacional de transporte en común es el poderoso «lobby» (grupo de presión) de las autopistas Con la alianza de los militares que mantienen desde el final de la guerra que necesitan siempre más autopistas, a fin de transportar rápidamente tropas y material en caso de guerra, se creó hace años el Fondo de Autopistas, alimentado por impuestos que pagan todos aquellos que usan o se benefician de otra forma con la autopistas.

El transporte en común cobra nuevo auge por causa de la escasez de petróleo, pero vuelve grandemente modernizado, como puede apreciarse en este sofisticado autobús que circula ya por las rutas norteamericanas. — (Foto EFE-FIEL).

La lista es larga: desde los fabricantes de automóviles o repuestos (fabricantes de neumáticos por ejemplo hasta el simple automovilista, pasando por las compañías petroleras y sin olvidar los que construyen las autopistas o los materiales necesarios En consecuencia, con millones de kilómetros de autopistas (ya hace diez años, el 33 por ciento del distrito de Columbia, o Washington y sus alrededores, estaba cubierto de asfalto), el fondo de autopistas se convirtió en un monstruo que engendra miles de millones de dólares anuales que a su vez son empleados en construir más autopistas, que a su vez ...

AMPLITUD Y EFICACIA

Resulta evidente que sólo la creación de un fondo similar, con el transporte en común como principal beneficiario, podría devolver a este sistema la amplitud y eficacia que tenía, incluso hasta principios de la década de los 50. Hoy día, la mayoría de la población se desplaza en automóvil o avión, según las distancias. Es decir, los dos sistemas más engorrosos y caros. Resucitar la otrora vasta red de comunicaciones ferroviarias, las líneas de autobuses y de subterráneos urbanos es la única solución al grave problema existente Y esto requiere dinero, que sólo puede proporcionar el vasto tesoro federal y tiempo, algo más difícil de encontrar.

En efecto, en aquellos lugares donde se han aprobado proyectos de sistema de transportes en común, el tener que empezar a partir de cero da como resultado períodos de construcción demasiado prolongados para la urgencia del momento. El primer Metro de Baltimore, cuyas obras acaban de empezar, previsto para un total de unos 12 kilómetros, no estará listo (en principio) hasta 1982. Otro subterráneo de unos 26 kilómetros de extensión total, destinado a unir Los Angeles con el Valle de San Fernando, no estará completado hasta 1990. Esto, si los fondos federales llegan este año, cosa poco segura. Un problema de difícil solución.

(Fiel, Servicios Especiales de EFE)

DESAPARECE EL ACTOR FRANCES LINO VENTURA

París, (Colpisa). — Una nueva emoción se ha cernido hoy martes sobre los franceses al comunicarse que el célebre actor Lino Ventura ha desaparecido de su domicilio y no ha dado señales de vida desde hace cinco días.

Efectivamente, Lino Ventura no fue a comer a su casa el pasado jueves 1º de Noviembre. La familia no se apuró por su ausencia porque Ventura tiene la costumbre todos los años de depositar su ramo de flores ante la sepultura de su madre, fallecida hace diez años en París, e inhumada en el cementerio "Padre Lachaise". El padre de Ventura se halla enterrado en Frosinone, Italia, de donde era natural.

Lino Ventura, cuyo verdadero nombre es Lino Borini, es francés de nacimiento, pero sus padres fueron italianos. Se establecieron en Francia en 1913 y no tuvieron demasiada suerte. Lino Ventura, que cuenta 50 años de edad tiene en su carrera más de cien "films" de acción, muy bien pagados que le han convertido en un hombre de mucho dinero y metido en negocios importantes Como francés, es un hombre que se siente muy latino y quiere de verdad a Italia, a España, a Latinoamerica y, naturalmente, a su patria y en especial, a París. Puede decirse que Ventura, sin París, no hubiese sido el célebre actor de cine que es. La Policía espera un plazo prudencial para iniciar las investigaciones.

Un anciano de 76 años inicia la vuelta a pie a Gran Canaria

Las Palmas de Gran Canaria, (Logos) — El catalán don Fernando García Faria, de 76 años, ha iniciado la vuelta a pie de la isla de Gran Canaria. El señor García Faria lleva ya recorridos casi 50.000 kilómetros por la península e islas Baleares. Esta es la tercera etapa de lo que se puede llamar su vuelta a España a pie. En Cataluña se le conoce por el "abogado andarín" Ha venido a Las Palmas porque ya tenía previsto efectuar este recorrido por las islas.

Realizará una media de 30 kilómetros diarios y espera finalizar la vuelta a toda la isla en cinco o seis días. Posteriormente se trasladará a las islas de Fuerteventura y Lanzarote y desde allí saltará a la provincia de Santa Cruz de Tenerife, para continuar igualmente a pie el recorrido por las otras islas de la citada provincia tinerfeña.

LA TRAGEDIA CAMBOYANA

Sa Keo (Thailandia) Un médico americano y otro europeo, de los equipos de voluntarios, examinan a un niño camboyano enfermo en las tiendas habilitadas como hospital en el campo de refugiados de Sa Keo. Cerca de 30.000 camboyanos que huían de la guerra que ha asolado su país, se encuentran hacinados en situación desesperada, en estos campos a la espera de una solución. — (Telefoto EFE).

Les roban mientras duermen

Palma de Mallorca (Logos). — Joyas y otros efectos por valor de más de medio millón de pesetas han sido robados en un corto espacio de tiempo en tres habitaciones distintas de un céntrico hotel del Paseo Marítimo.

En una de las habitaciones los clientes se hallaban durmiendo y no se dieron cuenta de la presencia de los ladrones.

Conductor: toma la carretera, pero no te la apropies con tu imprudencia.

M.E.C.D. 2017

ISMAEL GARCIA RAMILA, EN EL RECUERDO

Académico e incansable generador de ciencia y cultura burgense

Por Félix PEREZ Y PEREZ

(Catedrático y Académico de la Institución Fernán González, de Burgos)

QUIZA la visión lejana, con perspectiva, nos dé dimensiones de los hombres y de las cosas que pueden escapar a quienes tenéis la suerte de vivirlas con el calor y la emoción diaria que suscitan sus presencias.

El Profesor García Rámila fue juez en mi examen de acceso a la Enseñanza Media y en diversas pruebas de evaluación en la materia de Lengua y Literatura Francesa, circunstancia que me sitúa en el limpio terreno de la objetividad. Después —la vida nos hizo coincidir en muchas cosas—: la entrega a la docencia, al apasionante mundo de la investigación, el concepto sublime de la Religión, la familia, el cumplimiento del deber... Por ello esta humilde glosa es lo menos que puedo dedicar a tan ilustre persona.

No podría resumirse en palabras lo que era D. Ismael, puesto que hace siglos se nos dijo: "Ningún hombre sabe todo del hombre mismo, si no lo del hombre que hay en él" A esta dificultad hay que añadir en el caso del Profesor García Rámila, su enorme personalidad científica, de investigador, cultura, humana y social.

Su meta fue desentrañar la Historia de Burgos y su provincia desde las merindades, tierra natal, hasta los confines del Duero, Arlanza y Pisuerga. Como ha escrito José María Codón, él ha sido "el más prolífico e infatigable de todos los investigadores locales en lo que llevamos de siglo"

Don Ismael García Rámila como pocos, poseía esa condición que tan acertadamente ha señalado Pemán para el intelectual: la humildad. Era proverbial su espíritu humilde. actitud serena, seria y moderada ante la vida y ante sus cosas. Nunca hemos visto a D. Ismael en puestos de vanguardia. siempre en reserva, pero no por dejar de hacer. sino para hacer mejor en su gran sentido de la responsabilidad. Todos recordamos sus muchos años de profesor en el Instituto de Enseñanza Media. de trabajador infatigable en la Academia Fernán González y asiduo colaborador de nuestro Casino burgalés, y no porque le faltaran dotes para ser su primer directivo, sino porque él deseaba vivir alejado, más allá de la hojarasca para actuar como savia violácea en donación constante del poderoso perfume tan reconfortante para sus superiores que tuvieron la suerte de ser y que encontraron en él el más fiel reflejo de perfecta colaboración, llena de elegancia y altura universitaria.

Era un apasionado de su ciencia; quienes le habéis contemplado día a día en sus lecciones, no podréis olvidar su exposición clara, sencilla y entusiasmada por exponer los propios conceptos. Igual podría decirse de sus trabajos de investigaciones-descubrimientos entrañables de Burgos y de Castilla que tanto animaban y reconfortaban a nuestro D. Ismael.

La humildad de D. Ismael es una humildad, no obstante, apasionada, también podría decirse de él como se dijo de Marañón "que era un hombre del renacimiento": dinámico ,inquieto, preocupado por la razón de las cosas y de la verdad de las mismas. El, cada día edificaba sus conceptos, con lo que nos traía la última hora vivida aunque fuese del proceso histórico más remoto a través de su preocupación por la Ciencia y del descubrimiento de la verdad.

Como ha dicho Pedro Lain Entralgo. el hombre puede ser artista, dilapidador de si mismo, español, francés o bosquimano, pero allende una u otra cosa es, tiene que ser, persona y por tanto hombre de secreto, porque claro o turbio secreto es siempre el fondo de la vida de una persona Que uno es el hombre de todos y otro el hombre secreto (Unamuno)

Ismael García Rámila en primer lugar fue hombre de todos, atento a cuantos llegaban a él con el mejor deseo de esta colaboración y ayuda, pero vertido tanto en la profesión literaria como en la investigación a la que atendía por imperativo de vocación, de cumplimiento del deber y sentido de la trascendencia humana.

De la humildad de D. Ismael se puede repetir la frase de José María Pemán a la muerte de Marañón "De tanto achicar moderado y humilde sus dominios humanos e intelectuales, le quedaba mucho sitio despejado y vacío. Este sitio cada vez más lo llenaba Dios".

Pero ahora D. Ismael no es nada: ni profesor de Lengua Francesa, ni académico de la Institución Fernán González, ni cronista de la ciudad y así. desnudo como los hijos del mar, seaún los versos de Antonio Machado se nos ha ido y con él podríamos decir:

"y cuando llegue el día de mi último viaje,
y esté al partir la nave que nunca ha de tornar,
me encontraréis a bordo. ligero de equipaje.
casi desnudo. como los hijos del mar"

Casi desnudo —sí— de vanidades y hojarasca, pero repleto su equipaje de merecimientos y de obras que la Generosidad Infinita le sabrá pagar

Quienes no hayan tenido la suerte de conocerle como maestro tienen todavía la oportunidad de leer sus obras, sus múltiples publicaciones y sentirse orgullosos de un compañero entrañable que se fue dejando vacantes importantes conquistas en la Ciencia y la Investigación. Sus triunfos no fueron algo casual, sino merecimiento. porque él se habría propuesto como el personaje que Macbeth: "Llegaré a donde alcance otro hombre — no más allá. porque dejaría de serlo".

«EL ROCK LLEGA A HOLLYWOOD»

Los Eagles serán los miembros de la banda de los Waltons con su disco «Desesperado»

Elton John y Rod Stewart se convertirán en pareja cómica

Tras el grandioso éxito taquillero de películas como «Fiebre del sábado noche» y «Greasse», los productores del cine norteamericano han decidido volver a probar suerte con otros cantantes para realizar películas musicales.

Por ejemplo, un viejo single de Rod Stewart, «The Killing of Georgie», servirá para llevar a la pantalla la historia del absurdo asesinato de un homosexual en la calle.

El álbum de Paul McCartney «Band of Drum» se convertirá en un film que cuenta el viaje que hace de incógnito un famoso cantante de rock acompañado por una modesta banda de música.

Uno de los éxitos de Willie Nelson, famoso cantante «country», será la base de un western protagonizado por Robert Redford. Neil Diamond y Barbra Streisand, por su parte, planean una película romántica con el tema de su canción «You don't Brig me flowers».

El conjunto The Eagles se convertirá en la famosa banda de pistoleros de los Waltons, gracias a una película inspirada en su último trabajo, el álbum «Desesperado».

Otro western-rock: el que protagonizará Kenny Rogers, con su último éxito. «The Gambler».

Pero el proyecto que más llama la atención es el que reunirá a Elton John y a Rod Stewart para hacer ellos una pareja cómica de cine. Son buenos amigos en la vida real y la idea les divierte.

LAS RAZONES DEL «BOOM»

«Durante años, la industria cinematográfica americana ha considerado a la música pop como algo casi indeseable, de lo que se podía sacar poco beneficio. Ahora todos se apresuran a contratarnos, porque las estrellas de la canción rock son mucho más famosas que las del cine», afirma un productor musical.

«Están dispuestos a pagar con oro unas cuantas canciones y a conseguir que los cantantes se pongan ante las cámaras y serán estas canciones las que inspirarán nuevas películas».

Pero las cosas no se quedarán así. Es probable que dentro de poco, el cine se interese por canciones que todavía no han salido al mercado, e incluso que los autores de música rock compongan sus álbumes pensando en películas.

Este «boom» rockero-cinematográfico inquieta a algunos. «La histeria comercial de Hollywood dará lugar a las competencias y a la realización de innumerables películas con este sistema Estropearán la idea y muchas de ellas terminarán en el cubo de basura».

«Mientras esto ocurre» afirma otro manager de rock «los estudios de cine y de música se mimarán y conquistarán mútuamente para conseguir sus objetivos».

(EUROPA PRESS)

PENSAMIENTO, HISTORIA Y CULTURA DEL SIGLO XX

EN torno al tema: «Revisión de su Historia Contemporánea» se ha celebrado en el Colegio Mayor Zurbarán, de Madrid el II Coloquio del ciclo «Pensamiento, Historia y Cultura del siglo XX», una de las actividades culturales de destacado relieve entre las que vienen celebrándose en el ámbito universitario.

Carlos Seco Serrano —catedrático de Historia Contemporánea de la Universidad Complutense, José Luis Comellas —catedrático de Historia Moderna de la Universidad de Sevilla— y Andrés Gallego —profesor de Hitoria Contemporánea de la UNED— protagonizaron el coloquio. Actuó de moderador el profesor Ignacio Olábarri. agregado de Historia Contemporánea de la Universidad de Navarra.

Los cuatro historiadores presentes analizaron las posibles raíces de la inestabilidad política que caracterizó a nuestro país durante el siglo XIX y el primer tercio del siglo XX; el secular problema económico de España, la cuestión religiosa y los raíces históricas de los nacionalismos.

«EN LAS CORTES DE CADIZ NOS EMBARCAMOS EN UNA AVENTURA QUE TENEMOS AUN SIN TERMINAR»

Así comenzó su intervención el profesor Comellas, apuntando el inicio del proceso político, régimen de la revolución francesa, que inauguró la edad contemporánea en nuestro pais.

El profesor Seco por su parte señaló que los orígenes del cambio habido en las estructuras sociales de nuestro país hay que buscarlo en la llamada revolución Atlántica. La semilla reformadora que germinó en las colonias de América del Norte incidió directamente en el proceso revolucionario de Francia, de donde llegó a España para volver de nuevo a América del Sur.

LA ESPAÑA DEL SIGLO XIX: UN RECORTE INESTABILIDAD POLITICA. MAS DE MIL INTENTOS REVOLUCIONARIOS EN UN SIGLO

Los historiadores abundaron en las raíces del espectacular panorama político español a lo largo del siglo XIX —prolífico en constituciones y pronunciamientos— El profesor Comellas se refirió a más de mil intentos revolucionarios constatables en España durante la pasada centuria, dato suficientemente significativo, sin exacto paralelismo en el campo internacional.

Andrés Gallego apuntó una posible explicación de la inestabilidad política española: la debilidad de la opinión pública en nuestro país, falto de clases medias, auténtico soporte de la democracia.

EL MITO DE LAS DOS ESPAÑAS

Después de analizar los diversos factores que incidieron en la regresión económica de España, los quebrantos de la Independencia. el proteccionismo americano sobre Francia, la pérdida de colonias y la guerra carlista, el moderador apuntó otra cuestión significativa: el problema religioso.

«De una forma más o menos clara, buena parte de la Historia de las luchas intelectuales se ha enmarcado bajo el mito de las dos Españas. Partiendo de la hipótesis de que existe una España tradicional, católica frente a otra progresista y europeizante comencé a estudiar la cuestión religiosa para llegar a una conclusión: el clericalismo y el anticlericalismo sólo dividía a la minoría dirigente» afirmó Andrés Gallego. Todo arraigados los ponentes coincidieron en señalar el fuerte arraigo popular del catolicismo a lo largo del siglo XIX.

LAS RAICES HISTORICAS DE LAS AUTONOMIAS

El profesor Comellas retiriéndose al escaso arraigo nacionalista andaluz evocó las luchas cantonales habidas en el siglo XIX entre los diferentes entes autonómicos andaluces que acabaron enfrentados entre sí más que frente al poder central. El profesor Seco, en cambio, estimó más importantes las raíces históricas de otras autonomías y se refirió al error político que supone confundir castellanismo con españolismo. Este género de intrasigencia ha abocado a posiciones de réplica separatista. Sin embargo, señaló la mesura del pueblo catalán al reclamar una descentralización acorde con su idiosincrasia, cultura y tradición, que no dejan de enriquecer el pluralismo de España.

BLOQUEADOS POR LA NIEVE

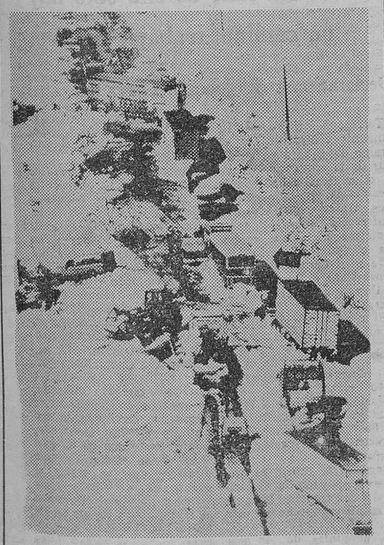

Campo (Colorado). — Numerosos vehículos tuvieron que pasar la noche en esta carretera que, como aparece en la fotografía, se encuentra totalmente cubierta por la nieve, lo que hizo imposible el tránsito por ella. — (Telefoto EFE-UPI).

El drama secreto de un genial bailarín

RUDOLF NUREYEV CONFIESA: "SOY UN POBRE HOMBRE DESESPERADO"

☆ "No veo a mi madre desde el día en que pedí asilo político en París en el año 1961"

☆ "Me exilié más que nada por buscar nuevos horizontes artísticos, no por motivos políticos..."

☆ Nureyev confía en que algún día permitan que su madre y su hermana se reúnan con él

Por Julie BENSON

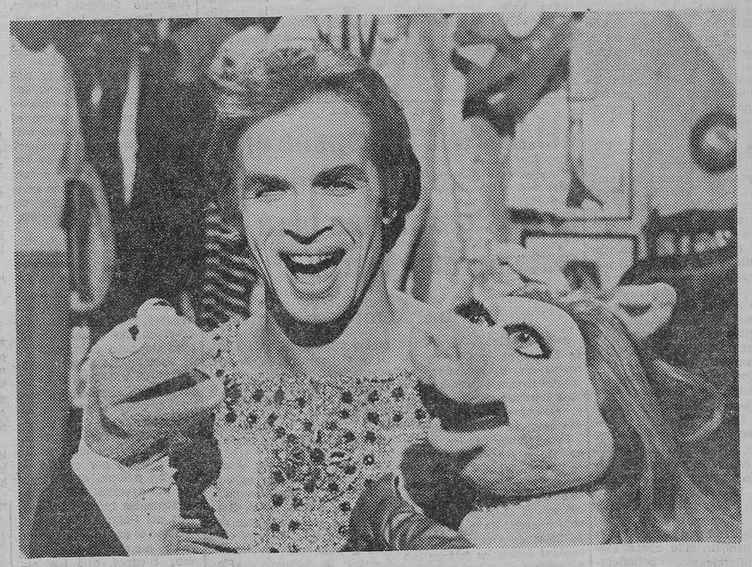

El genial bailarín Rudolf Nureyev se manifiesta triste.

Nureyev, de cuarenta y un años, que se exilió de Rusia en el año 1961, confiesa con amargura:

«Soy un pobre hombre desesperado. Tengo fama y dinero pero me falta el calor de los míos, el amor de mi madre, de setenta y seis años, a la que quizás no vuelva a ver en la vida».

Las andaduras de Rudolf Nureyev desde que en el año 1961 decidió quedarse en Occidente para toda su vida son varias pero todas avaladas por el éxito. El mismo año en que exilió, entró en el «Royal Ballet» de Londres, en donde conquistó a los críticos más exigentes. A partir de ahí todo fue meteórico para él. Dotado de unas extraordinarias condiciones artísticas Nureyev en seguida se vio convertido en el «number one» de la danza. Pero, como él muy bien dice, ni aplausos, ni dinero ni gloria le han hecho olvidar a su anciana madre, a la que no ve desde hace dieciocho años, fecha en que buscó la libertad. El manifiesta:

«Mi decisión de quedarme en Europa obedeció más que nada para buscar nuevos horizontes. Pienso que los rusos, mis compatriotas, no me perdonarán nunca el que eligiese el ser un individuo independiente en vez de número en un colectivo».

En una entrevista reciente Rudolf Nureyev confesaba que no se le permitía ni siquiera telefonear a su madre directamente:

«Antes tengo que llamar a una de mis hermanas para que ésta a su vez llame a mi madre y sea ésta la que vaya a casa de ellas para hablar conmigo. A veces no sé como puedo soportar esta situación. Mi madre es lo que más quiero en el mundo. Sueño con ella constantemente. No sé lo que daría por abrazarla, aunque tan solo fuese un momento...».

En Rusia están también sus hermanas Rosa, Rosida y Lida. Rudolf Nureyev no se considera un auténtico ruso... sino tártaro. Lo dice claramente:

«Nosotros somos mucho más apasionados y sensuales que los rudos blancos, más sensibles y quizás, más enamorados de la independencia bajo todos los órdenes»

Rudolf Nureyev, que se define como musulmán, no cristiano, como se le retrataba hasta la fecha, confiesa que la creencia en el Sumo Hacedor es lo que le mantiene con cierta esperanza de que todo cambie en un futuro más o menos lejano. Hubo ya conexiones con el Gobierno ruso.. pero estas no fructificaron. Esperaba el bailarín, sin embargo, que algún día las tensiones políticas se apacigüen y él pueda de una vez por todas, abrazar a esa madre a la que tanto ama y a la que, sin embargo, no puede estrechar entre sus brazos.

Rudolf Nureyev, que triunfó recientemente en el cine en su magistral interpretación de Rodolfo Valentino en el film Valentino, reside habitualmente en Londres, aunque viaja constantemente por Europa y Norteamérica. Nació en un tren, cerca de Irkuts, cuando su madre viajaba acompañada de tres hijas de corta edad, a reunirse con su marido, que estaba sirviendo en el Ejército. Durante dos años vivió Rudolf en Moscú, pero al estallar la guerra y ser bombardeada su casa los Nureyev decidieron trasladarse a los Montes Urales, más concretamente a Bashkir, de donde eran originarios. El futuro gran bailarín estudia en la escuela local y a la edad de siete años debuta como bailarín en una producción de la Ufa Opera. Manifiesta:

«En ese mi debut, en una obra titulada «The Crane's Song», surgió mi amor por la danza, un amor que ya no me abandonaría. A los quince años actué como corista y a los veinte años participé en el Concurso de Ballet Nacional de Moscú, lo que originó mi entrada como solista en el famoso Ballet Kirov, dando diversos recitales con dicha compañía por espacio de tres años. Con esta compañía me trasladé a París en el año 1961 tras haber realizado una gira por Europa... y en la capital francesa fue donde decidí pedir asilo político...».

Rudolf Nureyev siempre declaró que su petición de asilo no fue debida a razones política «sino por consideraciones artísticas», ya que deseaba expresarse libremente a sí mismo en la danza. Formó parte de un Ballet del Marqués de Cuevas y tras a disolución del mismo actuó como principalísima figura en los principales teatros del Mundo. De todas sus «parteners» guarda especial recuerdo de la siempre genial Margot Fonteyn, de quien dice:

«Es una auténtica mariposa, una artista de extraordinaria sensibilidad y emoción, mi partener predilecta. Nadie ha podido sustituirla en mi corazón porque siempre me compenetré con ella como si los dos fuésemos uno...» Rudolf Nureyev sueña con su madre. ¿Podrá hacer algún día realidad este viejo y angustioso sueño? Tratando quizá de convencerse a sí mismo Nureyev musita:

«No quiero perder la esperanza Por más que todo lo vea negro no quiero, al menos, pensar en que jamás volveré a ver a la autora de mis días»

Y es que también los famosos llevan su drama a cuestas.

(Servicios Especiales de EFE).

M.E.C.D. 2017

LOS EMPRESARIOS DE HOSTELERIA SE NIEGAN A RECAUDAR EL IMPUESTO SUNTUARIO, QUE NO REPERCUTIRA EN LOS PRECIOS DE VENTA AL PUBLICO

Presentación del Sindicato Fuerza Nacional del Trabajo

Madrid (Logos). — «Si es preciso forzar la situación para encontrar soluciones, estamos dispuestos a cerrar». Esta frase, rubricada con un fuerte aplauso, resume el espíritu de la asamblea extraordinaria de empresarios de hostelería de toda España que ha reunido, durante más de dos horas, a unos 8.000 industriales del sector, en el pabellón deportivo del Real Madrid.

Entre las conclusiones, aprobadas por aclamación al término de la misma, destaca la promesa de que el nuevo impuesto suntuario previsto en el artículo 10 del decreto de 20 de Julio sobre medidas urgentes de financiación de las Corporaciones locales (hasta un 5 por 100 sobre la recaudación total) no será repercutido en los precios de venta al público, en las consumiciones. Del mismo modo, las empresas no efectuarán las liquidaciones que corresponderían a cada Ayuntamiento en virtud del mencionado impuesto.

A lo largo de la asamblea se han lanzado durísimas acusaciones contra la Administración especialmente contra el Ministerio de Comercio y Turismo, la petición de dimisión del titular de este Departamento fue recibida con una de las mayores ovaciones de la mañana, por considerar los industriales reunidos que su preocupación está dirigida exclusivamente hacia el comercio, con olvido total del turismo.

Por lo que se refiere al artículo 10 del decreto de Julio, el vicepresidente de la Junta Directiva de la Federación de Restauración, Francisco Izquierdo, lo ha calificado de «caramelo envenenado» servido por la Administración Central a las entidades locales con no muy buena fe». No obstante, las críticas apenas se han dirigido contra los Ayuntamientos, beneficiarios últimos de lo dispuesto en ese artículo, puesto que no todos lo están aplicando y algunos han anunciado incluso que no lo aplicarán. Los que no han escapado a las críticas han sido los partidos parlamentarios, dado que la disposición oficial que establece el impuesto suntuario pasó ante ellos sin que se registrase la más mínima oposición.

PRESENTACION DEL SINDICATO DE F. N.

Madrid (Efe). — «No somos un sindicato vertical porque no podemos, pero adaptaremos todo lo bueno que tenía el sindicato franquista, sin caer en la trampa de que se filtre el marxismo», ha indicado José Antonio Assiego, secretario nacional provisonal de Fuerza Nacional del Trabajo (FNT), en el curso de una rueda de Prensa de presentación del sindicato de Fuerza Nueva.

Después de unas palabras de Blas Piñar, líder de Fuerza Nueva, José Antonio Assiego ha señalado que la FNT pretende defender los intereses de los trabajadores a través de una mayor y mejor producción nacional. Asimismo, añadió que FNT aspira a la desaparición de la huelga y como contrapartida para los empresarios defiende la desaparición del despido libre y del cierre empresarial

FNT entiende que los conflictos laborales deben resolverse en el seno de la empresa mediante el diálogo y la conciliación y, en caso de no llegarse a un acuerdo, se debe recurrir al arbitraje de tribunales especializados.

La afiliación a la FNT es obligatoria para los militantes de Fuerza Nueva, aunque a la FNT puede afilarse todo trabajador, aunque no pertenezca a FN.

MANIFESTACIONES DE TRABAJADORES DE LA CONSTRUCCION

Sevilla (Logos). — Varias manifestaciones se registraron hoy por parte de miembros del gremio de la construcción, que se encuentra en huelga desde hace 19 días. Durante las manifestaciones se produjeron algaradas, habiendo sido detenidos varios manifestantes y resultando heridos de diversa consideración un capitán y tres números de la Policía Nacional.

PIDEN TRABAJO

Jerez de la Frontera (Logos). - Alrededor de cien trabajadores del sindicato del campo, de CC. OO., se han vuelto a concentrar ante la puerta del Ayuntamiento en demanda de fondos para el empleo comunitario, reivindicando igualmente que estos fondos tengan la cuantía suficiente como para programar un trabajo que dure, al menos, quince o veinte días.

CHEQUE EN BLANCO PARA PORTUGAL

Madrid (Logos). — «Los acuerdos firmados con Portugal en materia de corcho suponen un cheque en blanco a los monopolistas portugueses que se apoderarán de los mercados internacionales sin dificultad» asegura la nueva Federación de la Madera y Corcho de Andalucía recientemente constituida.

«El ingreso de España en la C. E. E. no supondrá graves problemas para el sistema financiero»

Afirma Alvarez Rendueles

Zaragoza (Efe). — El ingreso de España en la CEE no supondrá graves problemas para nuestro sistema financiero ni impondrá transformaciones rápidas y profundas que signifiquen una adaptación problemática.

Esta afirmación fue hecha hoy por el gobernador del Banco de España, José Ramón Alvarez Rendueles, en el transcurso de una sesión académica con motivo de la asamblea general ordinaria de la Agrupación de Cajas de Ahorro de la Comunidad Económica Europea que se celebra en Zaragoza.

LA MORATORIA NUCLEAR U.S.A.

Madrid (Logos). — «La moratoria nuclear de los Estados Unidos no tendrá ningún efecto ni incidencia en España. No puede decirse, además que sea una moratoria, sino una reorganización dentro de la comisión nuclear norteamericana hasta que se revisen algunos casos de centrales nucleares», ha manifestado el ministro de Industria y Energía, Carlos Bustelo, en el transcurso de una reunión informativa, a la que ha asistido el vicepresidente de la comisión de Regularización nuclear (NRC) Richard T. Kennedy

LA LIQUIDACION DE SOFICO

Madrid (Efe). — «Por el momento, no he movido un solo dedo contra la comisión liquidadora de Sofico Renta, S.A., pero si se presenta alguna denuncia contra mí, me veré obligado a pedir una revisión de cuentas», ha declarado a «Efe» Nicanor del Pardo González abogado de los acreedores de la entidad suspensa, recientemente expulsado de dicha comisión

«No podemos seguir perdiendo tiempo y dinero, que pertenece a los acreedores —añadió el señor Del Pardo—. La comisión liquidadora ya no puede conseguir nada práctico en el orden jurídico y la quiebra de Sofico Renta, S.A., ya no puede producirse, esta posibilidad murió hace mucho tiempo».

Yasser Arafat, en Portugal

Lisboa. — El dirigente de la Organización para la liberación de Palestina, Yasser Arafat (centro), que presidió en Lisboa la inauguración de la "Conferencia Mundial de Solidaridad Europea", sonríe ante el numeroso auditorio que asistió a la sesión de la tarde del sábado. Aparece, con sus manos entrelazadas con las de Cerquiera, a la izquierda, presidente de la Conferencia y las del ex-presidente portugués Costa Gomes. Detrás, miembros del Cuerpo de Seguridad. Arafat finalizó poco después su estancia en la capital portuguesa. — (Telefoto EFE-UPI).

AYER TERMINO EL VIAJE DE HUA GUOFENG POR EUROPA

Kosyguin no asistió a los actos conmemorativos de la revolución de Octubre

Retrasos provocados por la huelga de controladores aéreos, en Francia

Roma (Efe). — Convencido de haber contribuido «a la paz y estabilidad del Mundo», el primer ministro chino, Hua Guofeng, ha emprendido hoy su viaje de regreso a Pekín después de una visita de más de 20 días en Europa Occidental.

Le despidió en el aeropuerto el jefe del Gobierno italiano, Francesco Cóssiga.

Poco antes de abandonar Italia, Hua declaró en un comunicado que su visita a Alemania Federal, Francia, Gran Bretaña e Italia «estuvo coronada de plenos éxitos» y que regresa a China «con gran satisfacción».

Al hacer el balance de sus encuentros con personalidades políticas y financieras de estos países europeos, el dirigente chino dijo que son esperanzadoras las perspectivas para la mejora de las relaciones bilaterales y que «se llegó a una amplia convergencia de opiniones en los asuntos internacionales».

ANIVERSARIO DE LA REVOLUCION BOLCHEVIQUE: KOSYGUIN, AUSENTE

Moscú (Efe). — Alexei Kosyguin, jefe del Gobierno soviético, no asistió hoy al solemne acto celebrado en el Kremlin para conmemorar el 62 aniversario de la revolución de Octubre que llevó al poder a los comunistas.

La ausencia del primer ministro, de 75 años, resultó más extraña por cuanto en el gran palacio de Congresos del Kremlin se hallaban presentantes todos los miembros del Politburó.

Quien sí asistió a la sesión de hoy fue el presidente Leónidas Breznef, que fue objeto de un ardiente homenaje por parte de Andrei Kirilenko, uno de sus más allegados colaboradores, encargado en esta ocasión de pronunciar el tradicional discurso en conmemoración de la revolución bolchevique.

Ante cinco mil miembros y funcionarios del PCUS, Kirilenko exhortó a los países europeos occidentales a aceptar las propuestas de Breznef sobre desarme. Afirmó qut Europa se encuentra ante un dilema: o los dos bloques cooperan en coexistencia pacífica, o "aumentarán los gastos militares". Resumió en grandes líneas la política exterior soviética y criticó con dureza a China y su "política hegemonista".

MUERE UN DISIDENTE SOVIETICO

Viena (Efe). — El disidente soviético Boris Evdokimos, de 56 años, falleció en la URSS, por insuficiente asistencia médica, informó hoy en Viena la sección austríaca de Amnistía Internacional.

Evdokimos sufría un carcinoma pulmonar y en Austria y en la República Federal de Alemania se había recaudado dinero y reservado plaza en un hospital para que el disidente soviético pudiera recibir la adecuada asistencia facultativa

Las repetidas tentativas ante el Gobierno soviético no lograron que las autoridades soviéticas dieran autorización para que Evdokimos pudiera salir de la Unión Soviética

HUELGA DE CONTROLADORES AEREOS: RETRASOS EN LOS VUELOS

París (Efe). — La compañía aérea «Air France» modificó su programa de vuelos para hoy martes, en razón de las perturbaciones provocadas por la huelga de controladores aéreos que afecta al conjunto de los aeropuertos franceses.

«Air France» ha decidido anular la mayor parte de los vuelos que estaban previstos para hoy martes entre las nueve de la mañana y las cinco y media de la tarde —hora local— con destino a territorio francés, Europa y Africa del Norte

Los restantes vuelos han sufrido también modificaciones, por lo que la compañía francesa recomienda a los viajeros que verifiquen la hora de salida anunciada hoy

El personal de las torres de control proseguirá su huelga hasta el viernes para exigir mejores condiciones de trabajo que permitan garantizar la seguridad en el tráfico aéreo.

La huelga de los controladores consiste en no dar entrada a ningún avión durante dos horas por día, provocando así los consiguientes retrasos.

LOS REYES SUECOS, EN AUSTRIA

Viena (Efe). — Los Reyes de Suecia han llegado esta mañana a Viena, respondiendo a una invitación del presidente federal, Rudolf Kirchschlaeger

Carlos Gustavo y la Reina Silvia permanecerán oficialmente en Austria durante 4 días. Les acompañan los ministros de Exterior, Ola Ullsten, y de Vivienda, Birgit Friggebo quienes mantendrán contactos con sus colegas austríacos.

Además de entrevistarse con el presidente de la República, los Reyes de Suecia se reunirán con el jefe de Gobierno, Bruno Kreisky. Inaugurarán un simposio sueco-austríaco sobre temas de energía que reunirá a 200 técnicos de ambos países.

«La crisis no va a tener fácil solución»

«Para salir de ella sólo hay un camino: trabajar más»

Declaraciones de Joaquín Garrigues

Tarragona, (Efe). — "La economía competitiva es el camino obligado si se quiere salir de la crisis" ha señalado el ministro adjunto a la Presidencia, Joaquín Garrigues Walker durante una conferencia sobre el tema "Reforma hacia una economía competitiva", desarrollada en el Centro de Perfeccionamiento y Desarrollo de la Dirección de empresa de Tarragona

El ministro afirmó que "en España nos encontramos, políticamente, reorganizando el Estado por lo que no es fácil encontrar soluciones a corto plazo". Indicó, más adelante, que frente a la alternativa intervencionista o de libertad de mercado, el Gobierno había seguido esta última.

También se refirió al programa económico del Gobierno, del que comentó los puntos más importantes del mismo.

A preguntas de los asistentes Garrigues Walker declaró que la discusión del Estatuto del Trabajador forzosamente tenía que ser conflictiva "porque en él inciden puntos de vista contradictorios a los cuales, incluso, puede oponerse el partido del Gobierno.

Aseguró también que los empresarios eran conscientes de la crisis actual indicando que ésta no tenía fácil solución a corto plazo. "Para salir de ella —añadió— no hay más que un camino: trabajar más".

Es prematuro —dijo— afirmar que los pactos de La Moncloa no han dado resultado, no pudiendo asegurarse que no haya nuevos pactos de La Moncloa.

Respecto a la reforma fiscal, indicó el señor Garrigues que era obligada, ya que aquí en España no se pagaba al nivel que lo hacían los Estados modernos, siendo cierto que no ha gustado casi nadie y entre otros defectos se señala el que ha sido redactada apresuradamente, pero ello tiene su justificación ya que no tenemos más remedio que legislar a gran velocidad pues muchas leyes hay que censurarlas sobre la marcha ya que no encajan en un sistema democrático. Es una situación de tránsito en la que no cabe otra alternativa.

M.E.C.D. 2017

Bilbao: joven muerto en un control policial

Con este motivo, partidos políticos y centrales sindicales han convocado un paro para hoy

En Vitoria, un guardia civil salió ileso en un atentado

Bilbao (Logos). — Un joven de 24 años, recién casado, ha resultado muerto al recibir un tiro en el cuello por disparos de la Policía, en el curso de una persecución y después de que el fallecido y su acompañante, que resultó herido leve, por alcanzarle cristales rotos intentaran atropella a varios funcionarios del Cuerpo Superior de Policía. en la calle Cortes.

A las 3,30 horas de esta madrugada. los coches radio-patrulla de la Policía, K-3 y K-4, sin distintivos externos, se encontraban en la calle Cortes. Sus dotaciones procedieron a identificar a los dos ocupantes de la furgoneta «Citroen 2 Caballos», BI-4.754-P, por resultar sospechosa su presencia en aquel lugar. Dos funcionarios se situaron frente a la furgoneta, para impedir su paso al tiempo que le daban el «¡Alto, Policía!». El conductor de la furgoneta aceleró el vehículo y casi alcanzó a los funcionarios que tuvieron que apartarse rápidamente. Al paso de la furgoneta efectuaron varios disparos intimidatorios al aire, a pesar de lo cual los ocupantes de la misma siguieron su marcha

Cuando la furgoneta accedió a la calle contigua de San Francisco, circulando en zig-zag, los funcionarios volvieron a disparar. con la intención de alcanzar a las ruedas. Instantes después observaron que la furgoneta perdía el control y se estrellaba contra varios automóviles aparcados en la calle. Al detener su marcha el acompañante del conductor huyó a pie.

Los policías acudieron a detener al conductor, encontrándole con la cabeza tendida sobre el volante, presentando una herida de bala. con orificio de entrada en la parte posterior del cuello. Trasladado urgentemente en ambulancia al Cuarto de Socorro del Hospital Civil. ingresó cadáver.

Fue identificado como Francisco Caballero Requejo, natural de Muelas del Pan (Zamora) de 24 años, recientemente casado, chófer de profesión, domiciliado en Ortuella. La furgoneta es propiedad de la empresa para la que trabajaba, «Electrofilms Vascongada. S A.»

Su acompañante pudo ser detenido poco después, cuando recibía asistencia médica en el Cuarto de Socorro del barrio de Urazurrutia heridas cortantes generalizadas, en la cara y en el cuero cabelludo. de pronóstico leve, según el parte médico. Fue identificado como Lucas Martín Casado, natural de Zamora. de 30 años casado. de profesión metalista, también domiciliado en Ortuella.

Ninguno de ellos tiene antecedentes policiales ni motivo aparente para haber intentado huir, según informa la Policía.

En relación a este suceso, los compañeros de trabajo de Francisco Caballero y la Asociación de Vecinos Erreko Etxea, de Ortuella. diversos partidos políticos de la localidad y sindicatos, han hecho público un comunicado de repulsa y hacen un llamamiento al pueblo de Ortuella para que asistan a una asamblea, que se celebrará hoy, a las ocho de la tarde, en la plaza Primero de Mayo.

DENUNCIA DEL «PCE»

Bilbao (Efe) — El Partido Comunista de Euskadi presentó hoy denuncia ante el Juzgado de Instrucción de Bilbao por medio del abogado Juan Infante Escudero en relación con los sucesos acaecidos la madrugada pasada, en los que resultó muerto Francisco Caballero, militante del citado partido.

MANIFESTACION

Bilbao (Logos). — Una asamblea, seguida de manifestación, tuvo lugar esta noche en Ortuella, localidad de la que era vecino Francisco Caballero Requejo En el curso de la asamblea se condenó duramente la actuación policial y se pidió para mañana una huelga general en todo el País Vasco y Navarra

A continuación los asistentes —cerca de un millar— se manifestaron pacíficamente por diversas calles. en petición igualmente de huelga general. Entre los manifestantes había numerosos miembros de partidos ilegales.

PIDEN RESPONSABILIDADES

Bilbao (Logos). — El Partido Socialista de Euzkadi (PSOE), Euzkadiko Ezquerra, Partido Nacionalista Vasco, PCE y el Partido de los Trabajadores han hecho público un comunicado unitario dirigido al «Pueblo de Euzkadi», en el que tras manifestar su repulsa por la muerte de Francisco Caballero Requejo, llaman a apoyar la convocatoria de las centrales sindicales CC OO y UGT a una hora de paro con asambleas en los centros de trabajo y a asistir al funeral que se celebrará mañana en Ortuella y a la manifestación que seguirá al acto.

Los citados partidos exigen una rectificación por parte del Gobierno Civil y de la Jefatura Superior de Policía de Bilbao de la versión de los hechos en los que resultó muerto Caballero Requejo por considerar que «está abiertamente en contradicción con la que señalan los testigos presenciales, rectificación que debe acompañarse de las responsabilidades pertinentes en el orden penal y judicial».

SE RATIFICA EL INFORME OFICIAL

Bilbao (Logos). — En relación con la muerte durante la pasada madrugada del joven Francisco Caballero Requejo, por disparo hecho por funcionarios del Cuerpo Superior de Policía, el gobernador civil de Vizcaya se ha «ratificado en los informes oficiales facilitados a primera hora de esta tarde, los cuales han sido remitidos al Ministerio Fiscal, para su sustanciación», sin querer entrar a valorar el comunicado conjunto de seis partidos políticos, en relación con la actuación policial.

El Gobierno Civil, por otro lado, ha remitido a todos los medios informativos fotocopia del acto de comparecencia que tuvo lugar ayer mismo en el Gobierno Civil, del vicepresidente y dos vocales de la Asociación de Familias de San Francisco, que comprende las calles del mismo nombre, Las Cortes, La Laguna, y otras limítrofes, en la que denuncian que «desde hace varios meses aumentan los robos de manera inusitada sobre personas físicas y establecimientos comerciales».

En la comparecencia, los representantes de la Asociación de Familias de San Francisco, citan textualmente que «aunque la Jefatura Superior de Policía y la Policía Municipal deben tener interés en resolver y prevenir esta clase de hechos, la situación nos demuestra que por el momento las medidas no tienen la eficacia precisa para garantizar la seguridad de locales, viviendas e incluso personas Aunque los hechos fueron puestos en conocimiento del Ayuntamiento de Bilbao, no se han obtenido resultados positivos, y por lo tanto entendemos que debe ser (dirigiéndose al gobernador) V. E. quien por una vez y por todas, por los funcionarios a sus órdenes, se garantice la seguridad a las personas y establecimientos comerciales».

Piden después que, habida cuenta de la importancia y gravedad de los hechos que vienen ocurriendo, le anunciamos que el próximo día 26 del presente mes de Noviembre, visitaremos de nuevo ese Gobierno Civil en nombre y representación de la Asociación de Familias del Barrio de San Francisco y para ver si se ha puesto fin a estos desafueros».

Por último, dan cuenta de una pormenorizada relación de 28 robos.

ATENTADO CONTRA UN GUARDIA CIVIL

Vitoria (Efe). — Un guardia civil, que vestía de paisano, resultó ileso después de ser objeto de un atentado en las inmediaciones del Cuarte de la Benemérita en el barrio vitoriano de Abechuco El hecho. según fuentes del Gobierno Civil de Alava, se produjo a las seis menos cuarto de la madrugada de ayer, y no se ha facilitado el nombre del guardia civil.

El atentado se produjo cuando el agente transitaba por un puente sobre el río Zadorra. En ese momento fue hecho contra él un disparo de pistola, pero el proyectil no le alcanzó El guardia civil se percató de que dos individuos con pistolas estaban en un lugar próximo por lo que se arrojó al suelo. Los agresores se dieron a la fuga, a pesar de que el guardia civil no pudo repeler su acción.

DETENIDOS POR AGRESION A LA POLICIA

San Sebastián (Efe). — Varios miembros de la Policía Nacional, del servicio de coches radio-patrullas, resultaron con heridas leves, en San Sebastián, cuando procedían a identificar a un grupo de personas que se encontraban en un «drugstore».

Dos individuos, Eusebio López, de 25 años y Adolfo López, de 31 —según fuentes policiales—, comenzaron a mofarse de la actuación de los miembros de la Policía Nacional Al tratar de identificarlos, los dos individuos se arrojaron sobre los policías, que cayeron al suelo y se entabló un enfrentamiento, a consecuencia del cual resultaron varios policías y los dos individuos heridos leves.

AVISO DE BOMBA EN LA LINEA FERREA BILBAO - SANTURCE

Bilbao (Efe). — Los trenes de la línea ferroviaria Bilbao-Santurce, pertenecientes a «RENFE», han suspendido sus servicios a partir de las seis y media de esta tarde, a causa de un aviso anónimo de colocación de un artefacto explosivo.

Miembros del equipo de desactivación de explosivos, según han informado a «Efe» fuentes policiales, recorrieron el tramo ferroviario sin encontrar nada anormal, por lo que se estima que se trata de una falsa alarma. No obstante. el servicio todavía no ha sido reanudado, pues es preciso investigar todos los ramales del itinerario.

El gobernador de Navarra desmiente que se apliquen sistemas de tortura

«Es ETA -dice- quien amenaza, coacciona y asesina»

Pamplona (Efe). — El gobernador civil de Navarra, Eduardo Ameijide, afirma, en una entrevista que hoy publica "Diario de Navarra", que en la Comisaría de Pamplona "ni se tortura ni se producen malos tratos a los detenidos"

Con estas afirmaciones el gobernador sale al paso de las denuncias sobre supuestas torturas presentadas en el Parlamento foral el viernes pasado.

Ameijide tiene la seguridad de que "si se produjesen por alguna persona aislada. serían sus propios compañeros. el comisario jefe y —por supuesto— yo mismo, los primeros interesados en exigir las responsabilidades a que hubiera lugar, con independencia de las que pudieran corresponder a los Tribunales de Justicia".

Para hablar con más claridad todavía —añade el gobernador— ETA es quien atenta contra los derechos humanos y las libertades que dice defender. ETA es quien no respeta la voluntad mayoritaria del pueblo y la democracia. ETA es quien amenaza, coacciona y asesina. ETA, es en definitiva, quien pretende imponer la dictadura de sus metralletas".

GARAICOECHEA SE REUNE CON LOS VICERRECTORES DE LA UNIVERSIDAD VASCA

Bilbao (Logos). — El presidente del Consejo General Vasco, Carlos Garaicoechea, se ha reunido con los vicerrectores de la Universidad del País Vasco. En esta primera reunión se han abordado cuatro puntos básicos: el cambio de la denominación de Universidad Autónoma de Bilbao por el de Universidad del País Vasco, la Ley de autonomía universitaria, la situación funcionarial en la Universidad y las relaciones entre la Sociedad y la Universidad.

EL FUTURO ECONOMICO DE EUSKADI DESDE LA OPTICA DEL ESTATUTO

San Sebastián (Logos).— Bajo el lema "El futuro de Euskadi visto por los partidos políticos" se ha desarrollado en el club de golf de Fuenterrabía una jornada de estudio, en la que se ha analizado la situación económica en el País Vasco desde la óptica del estatuto.

Han intervenido por parte del PNV Juan María Ollora; por el PSE-PSOE Carlos Solchaga; por UCD José Ramírez Escudero y por el PCE, Ignacio Latierro.

Todos los representantes de los partidos que han intervenido se han mostrado de acuerdo en que la crisis económica en el País Vasco depende de factores internos y externos al propio País Vasco.

Carlos Solchaga, del PSE-PSOE señaló que no se puede esperar una reactivación de la economía mientras no se acabe con la violencia y el chantaje y pidió cauces de colaboración en todas las fuerzas políticas que apoyan el estatuto y las que posteriormente quieran sumarse

LEIZAOLA NO OCUPARA CARGO POLITICO EN EUSKADI

San Sebastián (Logos).— "No pienso ocupar ningún cargo político tras mi vuelta a Euskadi Sur" ha manifestado a "La Voz de España" Jesús María de Leizaola.

Aañadió que "no quiero estar sujeto a ninguna de las obligaciones de ningún cargo político, ni siquiera como asesor aunque seguiré afiliado a mi partido, el PNV".

Por último manifestó que se proponía una vez a su vuelta al País Vasco vivir en San Sebastián.

RODRIGUEZ SAHAGUN, PRESIDENTE HONORIFICO DE U.C.D DE VIZCAYA

Bilbao (Logos). — Agustín Rodríguez Sahagún, ministro para Asuntos de la Defensa, ha sido elegido presidente honorífico de UCD de Vizcaya, por el II Congreso de dicho partido el cual, asimismo decidió nombrar secretario general de Vizcaya del partido a Joaquín Aguinaga.

El ministro marroquí de Negocios Extranjeros llega hoy a Madrid

(Viene de primera pág.)

lograr una solución negociada...— no han modificado la resolución de Marruecos de considerar «terminada» la descolonización del Sahara occidental.

Sobre la venta de armas americanas, Bucetta reiteró que Marruecos «no hará la guerra» a Argelia, pero «el pueblo marroquí está dispuesto a todos los sacrificios para conservar su integridad territorial».

Según el ministro, la propuesta de Hassan II de celebrar una «cumbre» de países limítrofes del desierto del Sahara es el «principio ideal» para lograr una solución pacífica de la crisis.

«Algunos países europeos, como España, pueden jugar en ello un importante papel», concluyó Bucetta.

«PROFUNDO PESAR DEL POLISARIO»

Madrid (Efe). — El Frente Polisario ha manifestado, en un comunicado difundido esta noche, su «profundo pesar» por la visita oficial del ministro de Asuntos Exteriores marroquí, Mohammed Bucetta, a Madrid.

El comunicado, que lleva la firma del representante del Frente Polisario en Madrid, Ahmed Bujari, dice que «la llegada a Madrid del ministro de Asuntos Exteriores del régimen expansionista marroquí, en el cuarto aniversario de su agresión al pueblo saharaui, constituye un intento de reafirmar la vieja y tristemente célebre alianza del acuerdo de Madrid».

El Frente Polisario, añade el comunicado, manifiesta su pesar «ante este nuevo gesto inamistoso del Gobierno español», en un momento en el que la cuarta Comisión de las Naciones Unidas «acaba de condenar la ocupación marroquí del Sahara, exigiendo que Rabat ponga fin a esta agresión colonial».

SUBASTA DE FINCAS RUSTICAS

El próximo día 11 de Noviembre, a las doce horas y en el Ayuntamiento de LENCES DE BUREBA, se subastan cuatro fincas rústicas concentradas, con una superficie total de 8 hectáreas 76 áreas y 20 centiáreas.

Más información, llamar al teléfono 227172 de Burgos.

COMPRO NAVE INDUSTRIAL

500 A 800 METROS CUADRADOS

Preferentemente Polígono Industrial GAMONAL-VILLIMAR o pie carretera general.

Puede interesar terreno contiguo.

Para ofertas, dirigirse a:

AVDA. DEL CID, 3, 3.º "A" ó TELEFONO 20 73 40

ATENCION, CAZADORES

PARA EVITAR MALENTENDIDOS, EL TERMINO MUNICIPAL DE

VILLALMANZO

SIGUE LEGALMENTE ACOTADO

M.E.C.D. 2017

anuncios por PALABRAS

Se reciben ininterrumpidamente de ocho y media de la mañana a seis de la tarde en DIARIO DE BURGOS (calle San Pedro Cardeña, 34) y de nueve y media a una y media de la mañana y de cuatro a seis de la tarde en TAGRA (calle Vitoria, 13) Teléfonos 211511 y 202852, y Agencias de Publicidad. — Precio: sesenta pesetas hasta diez palabras, cada palabra más seis pesetas.

Alquileres

DE LA FUENTE. — Deseo en alquiler ático pequeño no importa zona San Pablo, 12, C. 6.º C.

DE LA FUENTE. — Alquila oficinas con 4 despachos y servicio en Plaza La Cruzada San Pablo, 12-C 6.º C.

DE LA FUENTE. — Alquila entreplanta de 50 m² en calle San Francisco San Pablo, 12 C. 6.º C.

SANTOS. Alquilo locales, en Arzobispo Pérez Platero, 235 m² Calle Julio Sáez Hoya, núm 8. 6.º

VILUMBRALES. Alquila su piso sin gastos quítese molestias. Vitoria 163. 1.º

RITORT. Alquila o vende naves en Villalonquéjar 750 metros, muy baratas Reyes Católicos. 4

RITORT. Alquila entreplanta Reyes Católicos. 50 metros 20.000 mensuales. Reyes Católicos. 4.

DESEO piso amueblado, cuatro habitaciones mínimo. zona céntrica. Teléfono 441081 Horas: 1 a 3 tarde Sr Soto Días laborables

NECESITO piso amueblado para personas responsables. Teléfono 204900

SE ALQUILA piso entresuelo en Plaza Mayor, propio negocio Teléfono 223018

SE NECESITA piso pequeño económico. Teléfono 223786

FRIGO. — Alquila piso cinco dormitorios, salón. dos baños teléfono. amueblado Informes: Moneda 13.

ALQUILO apartamento, amueblado. con todas comodidades pequeño Llamar 221969 y 219931.

VILUMBRALES. — Alquila piso amueblado, Gamonal cuatro habitaciones. Vitoria. 163. 1.º B.

SE ALQUILA en Reyes Católicos apartamento de lujo, servicios centrales, teléfono. Interesados llamar al teléfono 200976 (Horas oficina).

SE ALQUILA piso amueblado, calefacción individual. Telf 206513.

SE ALQUILA piso a estudiantes. Llamar al teléfono 213244.

ALQUILO oficina. Avenida del Cid, 4.

Automóviles y accesorios

FUNDAS para su coche, confección y montaje en el día Arahuetes, San Isidro 13. — Teléfono 207327

AUTOMOVILES PEDROSA. — Compra venta de toda clase de automóviles Stock mínimo ciento cincuenta vehículos para que usted pueda elegir Garantizados Facilidades hasta 24 meses Teléfonos 220047 y 227767

ANTES de comprar su vehículo de ocasión véalos y compruébelos sin compromiso en Automóviles Ducar Casa la Vega. 15 Todas marcas

ALQUILER sin conductor coches nuevos todas las marcas Serv Auto» Sanjurjo 9 Teléfoon 222715

DUCAR. Automóviles vende las mejores marcas a mejores precios Facilidades — Teléfono 229107

BARRIADA ILLERA, Pedro, automóviles de ocasión Revisados Facilidades de pago todos los modelos. Teléfono 214756

EUROCASION es la garantía Trabado S L Agencia Oficial Citroen Peugeot. Carretera Madrid-Irún, kilómetro 234 General Sanz Pastor, número 6.

AUTOMOVILES Vidal Compra venta automóviles Vendemos toda clase de automóviles usados, totalmente revisados Facilidades hasta 18 meses Compramos su coche usado y se lo pagamos al contado Madrid 91. Teléfono 203461

EUROCASION. — Coches revisados y garantizados todas marcas y modelos Trabado S L Carretera Madrid - Irún Km 234 Teléfonos 200543 - 200542. — General Sanz Pastor, número 6.

AUTOMOVILES 200 somos especialistas en coches de uno a tres años 127 un año. 128 un año 1.200 un año R-5 dos años. R-12 dos años R-12 Familiar tres años. 131 Perkins BU-C. 132 Mercedes BU-B, Dodge Valiant Diesel Turbo 100 vehículos seleccionados nuestro lema es garantía y seriedad Garantía firmada por un año por mano de obra y materiales Vitoria. 200 Teléfono 220733

DKW-1.000 varias Sava 511. Avia 3.500 Citroen furgonetas Avia 1.000 isotermo Simca 900. Renault 4L Seat 1.430 y varios más Ruera calle Vitoria 19

JUAN vende 600-E, 850. 127 124. 1.430. 128 131, 132. 1.600. 1.800 R-5. R-6 R-7 R-8. R-12-S, Simca 1.000 1.200 1.200-E 65 Palace. Dyane-6. C-8 Ford Fiesta varios modelos más Garantizados por un año piezas y mano de obra Facilidades Vitoria. 235.

AUTOCID, S. A. concesionario de Ford España vende de todas las marcas nacionales en vehículos de ocasión Totalmente revisados de mecánica chapa y pintura facilidades de pago y nuestra garantía A-1 es inmejorable Visítenos en Carretera Madrid kilómetro 234 400 Teléfono 20 84 42 Abierto sábados todo el día

DUCAR, ocasión, automóviles revisados con plena garantía profesional en nuestros propios talleres Ultimos modelos Arzobispo de Castro, núm. 7. Teléfono 217054.

VENDO motor «1.600». 15.000 kilómetros. - 45.000 pesetas. — 208969

OCASION vendo Seat 127 R-5, R-6, Seat 124, 1.430, Citroen Diane-6, Morris, barato, Seat 600, grandes facilidades, con garantía. Graje Arnaiz. Lealtad. 1. 208768

AUTOMOVILES Vicente López, vende toda clase de vehículos y furgonetas industriales, garantizados, a precios de ocasión. Visítenos. Pisones, 40. Teléfono 209667.

DESGUACES Martín, compra vehículos accidentados y para desguace, final calle Pisuerga. Crucero San Julián

VENDO Seat 127 y 1 200 Telf. 201145.

VENDO Ranchera Ford y Seat 124 familiar. Telf 218107

PARTICULAR vendo Seat 127 y B.M.W 1.800. Teléfono 209008

GARAJE Santa Cruz, N.º 27, vende Seat 1.430, 127, 850 y Citroen 2 caballos ASK. Impecables.

VENDO Seat 127 de particular a particular, como nuevo San Francisco, 19 - 3.º D. 5 a 8.

VENDO Seat 600-E, BU-A, buen estado, particular Telf. 221156.

VENDO 850. Interesados llamar al teléfono 200923

SE VENDE Renault 4-F. Corralón de las Tahonas. 6 bajo.

AUTOMOVILES VARONA. Compra-venta de toda clase de automóviles y vehículos comerciales hasta 3.500 kilos, Garantizados. Mínima entrada. Facilidades 6, 12, 18 y 24 meses. Madrid. 22. Teléfono 207087.

VENDO 127, buen estado. San Francisco, 19-3.º D, de 6 a 8.

VENDO Citroen 8, a toda prueba. 80.000 pesetas. Telf. 220135.

HERTZ. — Alquiler sin conductor Rent a car
HERTZ. — Alquiler con kilometraje ilimitado y precios especiales a empresas.
HERTZ. — Alquile aquí: entréguelo allá. Más de 50 oficinas Estamos en los principales aeropuertos
HERTZ. —Aceptamos las principales tarjetas de crédito
ALQUILE un coche Hertz mientras reparan el suyo
HERTZ. — Calle Vitoria. 115. 220616

SE VENDE Simca 1.200. Teléfono 204892.

PARTICULAR vende R-8, motor nuevo. Teléfono 214123.

Colocaciones

GANARAN dineros efectuando sencillos trabajos caseros Escribanos. «Hispanotensa - Benidor» (Alicante).

FAMILIA con tres niños, necesita chica fija, con informes Calle Vitoria 30 5.º izqda.

SE PRECISA oficial mecánico de 1.ª Razón teléfono 223567 ó 209725

SE NECESITA chica fija con informes. San Lesmes. 1-4.º izquierda

PROPONEMOS trabajo casero ganará fácilmente 80.000 mensuales Publirenta Alboraya (Valencia)

CHICA interna se necesita, Avda. del Cid, 6 bis. 12 derecha. Horas de 4 a 6.

EMPLEADA de hogar fija, necesito, con experiencia horas libres todo los días Presentarse de 9.30 a 2. Primo de Rivera N.º 2, frente estatuta El Cid.

MATRIMONIO sólo necesita asistenta de 8.30 a 5.30 Inútil presentarse sin informes y experiencia. Sanjurjo 11-10.º derecha.

SE NECESITA chica para cuidar dos niños. Francisco Salinas, número 22-2.º izquierda.

SE NECESITA chica interna y externa. Calle General Mola, 24-26. 1.º D.

NECESITO chica fija. Informes: teléfono 213144.

INTERESA representante a comisión: visite capital y provincia introducido en librerías, papelerías, droguerías, estancos y similares, para ventas de postalería, critsmas, papel regalo, estampas, cuentos bolígrafos metálicos artículos turísticos, etc Escribir con amplios datos y referencias a: Postales Apartado 268 Vigo.

OFRECESE señora limpieza, oficinas o centros comerciales, con experiencia Plaza Lavaderos 5-7.º 3.ª.

OFRECESE señora para cuidar niños o personas mayores o hacer labores de casa. Eladio Perlado. N.º 19-2.º B. de 5 a 8.

OFRECESE joven, libre de servicio militar, con carnet de 1.ª. Teléfono 215181

SE OFRECE señorita con carnet de conducir, para cualquier trabajo. Calle Alfareros, 7-2.º A.

NECESITASE matrimonio, guarda-casera, para finca próxima Ciudad Real, inmejorables condiciones. Teléfono 91-7330442.

NECESITO chica sabiendo cocina. Reyes Católicos, 8-4.º A.

SE NECESITA asistenta, mañanas. Llamar al teléfono 229871.

SE NECESITA asistenta por las mañanas, matrimonio con niño. Teléfono 221055. Reyes Católicos, 34-7.º D.

SE NECESITA muchacha, buen sueldo. Calle Madrid, 22-7.º C. Teléfono 206828.

SE NECESITA asistenta, imprescindible sepa cocina. Buen sueldo. Miranda, 3-3.º izquierda.

SE NECESITA chica fija. Teléfonos 203302 ó 202121.

EMPRESA internacional necesita matrimonios jóvenes o personal femenino, que reúnan las siguientes condiciones. Dedicación plena, es decir no trabajar en ninguna otra empresa para que puedan firmar contrato con nosotros. Deseos de tener un trabajo bien remunerado y fijo durante todo el año. Tener cultura media, responsabilidad y capacidad de organización para nuevos puestos. Tener mayoría de edad. Si son ustedes las personas que buscamos, les ofrecemos: Incorporación en una semana. Promoción a nivel nacional. Seguridad Social. Ingresos de 50.000 a 70.000 pesetas mensuales Interesados presentarse en el Hotel Corona, de 5 a 8 de la noche. Atenderá el señor Diego.

IMPORTANTE Empresa precisa para su Departamento de Ventas, personas de ambos sexos, de 25 a 40 años de edad. Incompatible otro trabajo. Interesados llamar al teléfono 203989, de 10 a 1 y de 4 a 7, para concertar entrevista.

SE OFRECE conductor 2.ª, libre servicio militar. Telf. 354015.

SE NECESITA asistenta para Madrid. Llamar Clínica La Luz. Doctor Guillino. Teléfono 912334131, de lunes a viernes, de 5 a 8. Madrid.

SE OFRECE joven con Avia-4.000 Telf. 224334.

MARIMONIO joven harían escalera o portal por vivienda. Carretera Logroño, 23-5.º B, posterior.

SE NECESITA chapista, oficial 1.ª. Teléfono 204364. (Oferta 12.092).

SE NECESITA chapista o pintor. Razón Nuestra Señora de Fátima, traseras, N.º 2. Teléfono 213116. Oferta 11.003.

Compras y ventas

COMPRO colchones lana. Teléfonos 206526 y 207608

ESTANTERIAS metálicas Dexión, montaje inmediato. Ruera. Vitoria. 19. Teléf 203887.

BASCULAS ganaderas. Luremo Alfareros. 4.— Teléfono 207799

SE VENDE teja plana en buen estado. Razón San Juan. 40-3.º. Teléfono 207395.

VENDO cuatridisco fijo, tridisco reversible automático, seminuevos, trisurco, 16 pulgadas, volteo hidráulico, sin estrenar, barato. — Teléfs 545158, 228609.

VENDO cachorros pekineses. Telf. 220657

SE VENDEN dos básculas «Bicerva» eléctricas, totalmente nuevas, económicas Teléfono 209361.

LA OCASION Vendemos máquinas de coser económicas Variedad y garantía Adaptamos muebles decorativos, también portátiles. Vea exposición: Junto Parque Bomberos

VENDO máquina de coser maleta, perfecta, económica. 9.000 pesetas. Teléfono 228843.

VENDO muebles para una cocina. Avda. del Cid, 4, portería.

VENDO puertas madera, aparatos sanitarios Roca completos. Ocasión. Telf. 205358.

VENDO chaquetón de piel. Teléfono 205058.

Enseñanzas

INLINGUA. Enseñanza. Traducción. Francés. Inglés. Alonso Martínez, 7-3.º. Telf. 206851.

LICENCIADA Químicas, da clases Física y Química, experiencia. Teléfono 208051

INGENIERO da clases de Matemáticas. Física, C.O.U Martínez del Campo, 11-2.º D

INGLES. Clases particulares. Irlandesa licenciada. Información Muñoz. Telf 207344

LICENCIADA en Exactas, da clases de Matemáticas. Teléfono 223786.

RECUPERACION Ciencias. Matemáticas. Física Química. Selectividad Curso intensivo clases particulares Profesor doctor ingeniero Avellanos. 9, 1.º Teléfono: 201509.

PROFESORA diplomada en francés daría clases preparación cursos de Bachillerato o exámenes Escuela Oficial de Idiomas. Teléfono 203996.

LICENCIADA en Matemáticas, da clases Matemáticas y Estadística. Teléfono 200764, mañanas.

PROFESORA de EGB, da clases particulares. Teléfono 216313 Llamar de 3 a 6, tardes.

Fincas

VENDO piso económico. Calle Luis Alberdi, N.º 4 - 6.º C Informes: en el mismo. de 11 a 2 y de 4 a 6.

VENDO apartamento Informes: Sanjurjo, 8 7.º derecha.

DI LA FUENTE. — Vende piso General Mola cuatro habitaciones, salón dos baños Servicios centrales San Pablo 12-C 6.º C

SE VENDE piso de lujo. 150 m² en Avenida General Vigón Otamendi» Telf 222708

SE VENDEN locales Varias superficies. Avenida del Cid Teléfono: 222708

PISOS, entrega inmediata carretera Poza frente colegio Villimar 4 habitaciones cocina aseo completo 2 terrazas calefacción central información: Oficina obra Telf 222009

PISO lujo 249 m² dos plazas garaje Teléfono: 220591. Reyes Católicos, n.º 2

DE LA FUENTE vende piso calle Calzadas, 3 habitaciones y salón. 2 baños servicios centrales San Pablo, 12-C 6.º C.

PARTICULAR, vende piso décimo Vitoria 46. 187 m² Edificio Gasset. Teléfono 206867

VENDO parcela, próxima a Burgos Teléfono. 203452

PARTICULAR vende piso Nuestra Señora Fátima, bloque A nº 2, 4.º-C Telf 219858

VENDO piso con garaje a estrenar calle Concepción Teléfono: 203859

SANTOS. Piso Fuentecillas 3 habitaciones, calefacción Precio muy interesante Calle Julio Sáez Hoya número 8 6.º

SANTOS. Vendo plazas de garajes Avenida del Cid Petronila Casado, calle Vitoria, Beyre (Isla) distintos precios Calle Julio Sáez Hoya núm 8 6.º

SANTOS Piso calle Vitoria 120 m² útiles, a estrenar con plaza garaje Primeras escrituras Precio interesante. Calle Julio Sáez Hoya, núm 8 6.º

SANTOS. Apartamento, 2 habitaciones zona céntrica plaza garaje. Primeras escrituras. Calle Julio Sáez Hoya núm 8 6.º

SANTOS. Piso General Mola 6 habitaciones, servicios centrales, garaje Calle Julio Sáez Hoya núm 8 6.º

SANTOS. Piso San Francisco 4 habitaciones, calefacción individual exterior Calle Julio Sáez Hoya, número 8, 6.º

SANTOS. Piso General Vigón, 4 habitaciones, 2 baños servicios centrales Entrada mínima Calle Julio Sáez Hoya núm 8 6.º

SANTOS. Piso muy barato en General Yagüe 4 habitaciones, servicios centrales exterior Calle Julio Sáez Hoya núm 8 6.º

SANTOS. locales en Gamonal Eladio Perlado desde 60 m² Parque Santiago 67 m².— Calle Julio Sáez Hoya, núm 8, 6.º

SANTOS piso lujo, calle Concepción 210 m² servicios centrales con garaje Calle Julio Sáez Hoya núm 8 6.º

SANTOS Vendo bar, completamente instalado Para empezar el negocio en cualquier momento Calle Julio Sáez Hoya núm 8 6.º

SE VENDEN magníficas plazas de garaje en carretera Logroño y locales interiores razón: teléfono 213901 — Sólo tardes 6 a 8

VENDO piso, Carretera Logroño, N.º 5. Teléfono 212309.

M.E.C.D. 2017

anuncios por PALABRAS

Se reciben ininterrumpidamente de ocho y media de la mañana a seis de la tarde en DIARIO DE BURGOS (calle San Pedro Cardeña, 34) y de nueve y media a una y media de la mañana y de cuatro a seis de la tarde en TAGRA (calle Vitoria, 13) Teléfonos 211511 y 202852, y Agencias de Publicidad. — Precio: sesenta pesetas hasta diez palabras, cada palabra más seis pesetas.

SE VENDEN cuartos trasteros sueltos y plaza garaje, barata San Bruno, teléfono 213901. Sólo tardes de 6 a 8.

VILUMBRALES. Piso Carretera Logroño cuatro habitaciones exterior Entrada 500.000

VILUMBRALES. Piso Camino Andaluces cuatro habitaciones. exterior Entrada 400.000. Facilidades.

VILUMBARLES. Piso calle Vitoria. Gamonal. Calefacción, exterior. Entrada 600.000

VILUMBRALES Pisos Grandmontagne Perlado Platero Arzobispo Castro. Santiago: cuatro habitaciones exteriores. Entrada desde 500.000

VILUMBRALES. Pisos varios calle Vitoria. Gamonal, incluso amueblados. desde pesetas 2.000.000

VILUMBRALES. Piso Parque Santiago, nuevo, exterior. calefacción. cuatro habitaciones Entrada 700.000

VILUMBRALES. Piso carretera Poza. cuatro habitaciones. exterior, muy económico.

VILUMBRALES. Locales de todas las zonas Gamonal desde 50 metros y desde 25.000 pesetas metro

VILUMBRALES. Vende bares, zona Gamonal. mucha clientela a precio de local, Vitoria. 163. 1.º.

VILUMBRALES. Pisos económicos, centro capital. San Francisco Berenguela. Consulado. San Juan, Paloma Entrada desde 600.00 pesetas.

RITORT. Vende o alquila hostal en Pancorbo, condiciones ventajosas. Reyes Católicos. 4.

RITORT. Pisos y apartamentos lujo. Reyes Católicos. «Gumen». poco desembolso.

RITORT Vende apartamento. Reyes Católicos Edificio Para tres habitaciones. cocina y servicio. calefacción. — Precio ocasión.

RITORT. Piso superlujo. 450 metros Castellana «Villa Maravillas», 8 habitaciones. estudio. garajes. urge vender. ocasión

RITORT. Pisos y apartamentos. nuevo. zona Venerables. Poca entrada Facilidades.

RITORT Piso residencia Los Cubos, cinco habitaciones, dos servicios, garaje. trastero. Ocasión

RITORT Pisos San Francisco, Consulado Berenguela, San Joaquín cuatro habitaciones exteriores Entrada 500.000

RITORT. Pisos San Juan Salas Colón Paloma Cuatro habitaciones exteriores Poca entrada. Económicos

RITORT. Pisos Plaza Logroño. Madrid, Alonso Sabio. Calefacción exteriores.

RITORT Pisos Perlado. 3-34. Grandmontagne. Camino Andaluces. San Bruno. Alfaro. Santiago. Carretera Poza. Fátima. Exteriores Entradas desde 400.000

RITORT Pisos muchos pisos Calle Vitoria. Gamonal; incluso amueblados desde pesetas 1.800.000

RITORT. Locales en todas las zonas, centro capiteal y Gamonal. desde 50 metros y desde 20.000 pesetas metro.

URGE venta piso calefacción central, tres dormitorios, salón comedor, cocina cuarto de baño dos terrazas. soleadísimo, calle San Bruno. total precio: 2.650.000: entrada 795.000 resto 14 años. ¡Unica ocasión! Agencia Palencia, Pl. Calvo Sotelo. 6.

PISOS constructor a comprador; Calzadas, antiguo cuartel Artillería, desde 6.000.000 6 habitaciones. salón cocina, 3 servicios Plaza garaje: 170 m². Construcciones Hermanos Ortega. Informes. — Obra o teléfono: 228377. Llamar 4 a 7.

PARTICULAR vende piso en calle Vitoria. 56 duplicado. Facilidade. Razón: Portería o teléfono de Madrid 2744505.

SE VENDE apartamento Avda. del Cid. 46 9.º D De 1 a 4.

SE VENDE piso con calefacción. Calle Vitoria. 165-7.º I (de 5 a 9)

VENDO local de 40 metros o cambio por piso en Santander Informes: Telf. 210026.

SE VENDE piso en Capiscol, 4 habitaciones, cocina y baño Razón: Pisones, 18-8.º K.

SE VENDE piso en Huelgas, 4 habitaciones y baño y cocina. Razón Pisones, 18-8.º M. tardes

SE VENDE piso. centro de Burgos, con servicios centrales, a estrenar. facilidades Informes teléfono 204039. Verle de 11 a 4 tarde.

SANTOS Agencia Inmobiliaria necesita para sus clientes un apartamento preferiblemente zona la Isla Calle Julio Sáez Hoya N.º 8, 6.º. Teléfono 228754.

SANTOS. — Vendo piso, zona las Calzadas. 6 habitaciones. 3 servicios. calefacción Precio interesante. Calle Julio Sáez Hoya, N.º 8-6.º.

SE VENDE piso. Avenida Reyes Católicos. Teléfono 227590

SANTOS. — Piso Alfolso X el Sabio. 4 habitaciones. 2 servicios. calefacción. Calle Julio Sáez Hoya. N.º 8-6.º.

SANTOS. — Locales en Avda. del Cid, desde 85 m² en adelante. Calle Julio Sáez Hoya, N.º 8-6.º.

SANTOS. — Pisos Alfareros. 4 habitaciones, exterior. Calle Julio Sáez Hoya,, N.º 8-6.º.

SANTOS. — Piso Reyes Católicos, 4 habitaciones. servicios centrales, exterior Calle Julio Sáez Hoya, número 8-6.º

AGENCIA Conde, ante la situación de los bienes mobiliarios (Bolsa, Acciones, Obligaciones, et..), y con motivo devaluación de la moneda, haga sus inversiones en bienes inmuebles: solares. chalets. fincas rústicas. locales. Estudiaremos técnicamente su caso, sin compromiso alguno y con absoluta reserva. D. Domingo Conde Benito, Agente de la Propiedad Inmobiliaria, en Plaza Alonso Martínez. 7-A, 3.º derecha Burgos.

SE VENDE local de 108 m². Luremo. Alfareros, 4.

AGENCIA Conde. Si desea invertir en bienes inmuebles, acuda a nuestra oficina Si desea vender sus propiedades, visítenos sin compromiso Esta Agencia lleva más de treinta años dedicada, exclusivamente a gestionar la compra y venta de bienes inmuebles. Valoraciones sobre precios reales de mercado con seriedad, garantía y discreción absoluta. Plaza Alonso Martínez, 7-A, 3.º derecha. Burgos.

LOCAL comercial, vendo en zona Alfareros, 204 m² superficie, 4 metros altura, razón teléfono 227926.

SE VENDE en Riaza, solar con servicios, 4.500 metros cuadrados y finca de 18 Has., lindando con carretera Riaza-Soria en 400 metros. Informes: teléfono 221150.

CARRETERA Poza, bloque Málaga. vendo piso 7.º, sin garaje. Santa Clara. 36-6.º derecha Mañanas.

PARTICULAR vendo piso exterior, calefacción central. Teléfono 213339.

PRIGO. — Agentes Propiedad Inmobiliaria: Moneda, 13 (Centro); Vitoria, 175 (Gamonal).

PRIGO. — Avenida General Vigón: cinco dormitorios, salón, calefacción central. Dos baños.

PRIGO. — Barriada Inugara: dos pisos, tres dormitorios, salón. Calefacción, económico.

PRIGO. — Nave 800 metros cuadrados. Polígono Villalonquéjar. En venta o alquiler.

PRIGO. — Pisos San Bruno: cuatro habitaciones, calefacción central. Facilidades pago.

PRIGO. — Eladio Perlado: 100 m². Cuatro habitaciones, garaje. Estrenar. Tres terrazas.

PRIGO. — Federico Martínez Varea: tres dormitorios, salón, servicios centrales. terraza

PRIGO. — Carretera Logroño: cuatro-cinco dormitorios, estrenar, exteriores, servicios centrales.

PRIGO. — Romancero: tres dormitorios, salón cocina, baño, calefacción individual. Trasteros.

PRIGO. — Melchor Prieto: dos pisos. tres dormitorios, salón. calefacción. Buen precio.

PRIGO. — Plaza Comercial Bernardas: local 40 m² doblados. Ideal cualquier negocio.

PRIGO. — San Francisco: varios pisos. cuatro habitaciones. calefacción. Diversas alturas. precios.

PRIGO. — Cabestreros: tres y salón, baño. cocina, decorado Precio: 1.900.000 pesetas.

PRIGO. — Local Pedro Alfaro: 200 m² y 200 m² nave. Doblable. 10 metros fachada.

PRIGO. — Calzadas: un sexto, cuatro habitaciones, garaje. Estrenar. Tres terrazas.

VENDO piso a estrenar en Gamonal. Servicios centrales. Facilidades. 226017.

VENDO piso semilujo, 4 habitaciones, salón, servicio, baño, cocina y office. Con buhardilla y garaje incluído Zona céntrica y parque particular. Llamar teléfonos 206298 y 200974.

SE VENDE piso económico, soleado. Grandmontagne 17-8.º C Tres habitaciones salón cocina y baño Razón: teléfono 210746.

AVENIDA del Cid, 6 bis. Edificio Feygón. vendo amplio piso Teléfono 201490. Tardes.

SE VENDE piso muy económico, buhardilla y plaza garaje con trastero, céntrica. Informes: Alfonso X el Sabio número 1-3.º izquierda.

VILUMBRALES. — Pisos nuevos, llave mano, Eladio Perlado. cinco habitaciones dos servicios. calefacción, entrada desde 600.000 pesetas. Vitoria 163-1.º

VILUMBRALES. — Pisos en varias zonas de Gamonal. cuatro habitaciones exteriores. entrada desde 300.000 pesetas. Vitoria, 163-1.º.

VILUMBRALES. — Vende entreplantas y local en calle Pedro Alfaro, barato. Vitoria, 163-1.º.

PARTICULAR vende piso. Avenida Reyes Católicos núm. 30, 7.º, A. — Informes, portería.

SE VENDE piso Diego Laínez n.º 14. Tienda de 4 a 10. 6 habitaciones, calefacción gasoil.

PARTICULAR vende piso muy barato, principio Gamonal. Teléfonos 204728, 209037.

VENDO piso lujo, inmejorable situación, muy soleado, terminación inmediata. Informes: Portería, Plaza Cruzada, 6.

VENDO bodega en Villahoz. Teléfono 186186. Antonio Gutiérrez.

VENDO piso Avenida Eladio Perlado, 38-9.º, C. 1.700.000 pesetas. Cuatro habitaciones, parquet. Facilidades hasta 12 años. Informes mismo piso, de 3 a 5.

VENDO amplio piso, barato, Fernán González, 48-1.º. Verlo de 1 a 2.

SE VENDE local en calle Subida San Miguel. Teléfono 228014.

Ganados y aperos

VENDO 100 ovejas. Informes, Bautista Elvira Cabezón de la Sierra. (Verlas sábados y domingos).

SE VENDEN 100 ovejas churas, con señal en boca. Jesús Muñoz: Bañares (Logroño)

ARRANCADORES, hileradores de remolacha de 3 y 6 líneas, Peladoras de 3 y 6 líneas Recogedores - Cargadores «MATROT». Cultivadores de discos dirigidos. Hijos de F Velasco, Rabano, teléfono 893011 (Valladolid)

SE VENDEN 17 cerdos destetados. Gregorio García, en Renuncio.

VENDO 2 novillas abocadas a parir, en Valunquera. Telesforo Palacín.

SE VENDE rebaño ovejas Merinas 170, para parir. Teléfono 945-251972.

VENDO 300 ovejas a escoger. Tratar, José Mínguez, Castrojeriz. Teléfono 57.

VENDO 60 cabezas de ganado lanar. Emeterio Alvilla. Grijalba.

VENDO dos sembradoras de 15 y 17 rejas, un arado de disco y un fijo. Domingo Martín. Quintanadueñas.

Huéspedes

ADMITO chicos sólo dormir. Informes: calle 3-34, núm. 2, 3.º, D. Gamonal.

SE RECIBEN señoritas para dormir con y sin derecho a cocina. Paseo La Castellana. Teléfono 203365. Horas de 11 a 12 y de 4 a 5.

ALQUILO habitación céntrica. Informes. teléfono 222780.

SE BUSCAN chicos para compartir piso. Interesados: Calle Siete Infantes de Lara, número 3-2.º izquierda, de 3 a 6 de la tarde.

DOY pensión completa o dormir, céntrico. Plaza Mayor. Telf. 208627.

CEDO camas sólo dormir o matrimonio a convenir. Calle Francisco Grandmontagne, 13-9.º D.

SE BUSCA compañera para compartir piso y dos más sólo dormir. Teléfono 216313.

SE ALQUILAN dos habitaciones con derecho cocina, señoritas jóvenes. Eladio Perlado, N.º 19-2.º B (Gamonal).

CEDO habitación individual a caballero, sólo dormir. Plaza de Logroño, N.º 3-6.º C.

ALQUILO habitación. Teléfono 207470.

ALQUILO habitación, derecho cocina. Teléfono 225834.

SE ADMITE caballero pensión completa, trato familiar. Telf. 221723.

Muebles

SE VENDEN 9 sillas de bar tapizadas en escocés. seminuevas. Informes: Bar La Solera. Club

SE VENDEN 15 camas plegables, con colchón seminuevo. Informes: Hotel Fernán González

Pérdidas

EXTRAVIO perra de caza, roja clara. Collar marrón nuevo. Teléfono 212035.

PERDIDA de perro caniche, blanco. Atiende por Tros, días 25, 26 Octubre, por calle Francisco Salinas. Se gratificará en Peletería Belka.

Televisores

REPARAMOS al día televisores todas marcas. «Tele-Orly». Teléfono 224139.

RADIO CARACAS Reparación televisores todas marcas a domicilio Instalación y reparación antenas colectivas e individuales Calzadas 18 Telf. 221529.

RADIO TV CARLOS Reparación a domicilio de televisores todas marcas Instalación y reparación de antenas colectivas e individuales Teléfono 217579

Traspasos

TRASPASO bar Esperanza. Alfareros. 2.

TRASPASO tienda Gamonal, 50 m². Llamar teléfono 211043 de Soria.

Varios

SE HACEN trabajos de albañilería y reformas Teléfono 215654

ALARMAS. — Proteja su piso establecimiento comercial con Tronic seguridad Sistemas electrónicos Informes: teléfono 201207

REPARO puertas-ventanas aluminio hierro, a domicilio Teléfonos 214290-200321

APLICACIONES PISA Todo tipo de trabajos de pintura. papeles y moquetas. Teléfono: 210711

ACUCHILLADOS y barnizados, colocación parquet Telf. 214603.

CONFECCION y corte y prueba de prendas de señora, caballero y niño. Calle Doña Berenguela, 4-4.º C.

Offset

y toda clase de trabajos tipográficos en TALLERES GRAFICOS «Diario de Burgos» Calle San Pedro Cardeña, 34. Teléfono 217358 y «Papelería Tagra» calle Vitoria, 13 Teléfono 202852.

FOTO GRABADOS Confección rápida. TALLERES GRAFICOS «Diario de Burgos». Precios ventajosos. Calle San Pedro Cardeña, 34. Telf. 217358 y «Papelería Tagra». Vitoria, 13 Telf. 202852.

IMPRESOS comerciales, cartas timbradas, tarjetas de visita, invitaciones prospectos de propaganda, etc. TALLERES GRAFICOS «Diario de Burgos» calle San Pedro Cardeña, 34. Teléfono 217358 y «Papelería Tagra» calle Vitoria, 13. Teléfono 202852

NUESTROS TELEFS.:
Redacción:
21 72 80
Administración:
21 15 11 y 21 15 90

TRABAJOS DE CALIDAD

TALLERES GRAFICOS DIARIO DE BURGOS

M.E.C.D. 2017

NACIONAL

Perecen asfixiados en Mieres, tres hermanos de corta edad

Detenidos los autores que secuestraron al gerente de una empresa sevillana de seguridad

Mieres (Oviedo) (Efe). — Tres niños, de cinco años, dos años y cuatro meses han muerto, a consecuencia de un incendio registrado a las tres de esta tarde en su vivienda, en Mieres.

Los padres de los niños, Oscar Núñez, de 30 años e Inmaculada Suárez, de 24, se encontraban ausentes en el momento de producirse el fuego, cuyas causas se desconcen.

Los tres hermanos,Oscar Luis, de 5 años; Juan Manuel, de 2 y Eduardo, de 4 meses, fallecieron a consecuencia de asfixia, ya que la habitación donde se encontraban carecía de todo tipo de ventilación.

Inmediatamente después de producirse el siniestro acudieron efectivos del Parque de Bomberos que, junto con miembros de la Policía Nacional y la colaboración de vecinos consiguieron sofocar el incendio El rescate de los tres niños también ofreció serias dificultades, puesto que no se hallaban en la habitación donde su madre los había dejado.

SECUESTRO EN SEVILLA Y DETENIDOS LOS AUTORES

Sevilla (Logos). — Dos individuos secuestraron a Juan José Erce Mogerza, gerente de la empresa especializada en seguridad para el transporte del dinero "Esabe-Express" que fue apresado cuando salía de su domicilio por Ramón Sánchez Mayero de 23 años de edad y por Fernando Morente Moreno. de 32, este último antiguo empleado de la empresa de Seguridad que utilizó como arma de intimidación una pistola, según explica el periódico "Suroeste", pues la Policía mantiene un discreto silencio en torno al tema.

Secuestradores y secuestrado montaron en el automóvil de este último y estuvieron dando vueltas por la ciudad y sus alrededores durante varias horas. En ese tiempo Juan José Erce hizo una llamada a las dependencias de la citada empresa para preguntar cuánto dinero había en esos momentos, pidiendo que la cantidad existente (unos cinco millones de pesetas) fuese llevada a la estación férrea de San Bernardo para lo que cursó las instrucciones precisas.

Ante tal situación los empleados sospechando la anormalidad de los hechos lo denunciaron a la Policía, que montó los correspondientes servicios en la estación de Plaza de Arma, pues los denunciantes, tal vez por nerviosismo, habían entendido mal el mensaje del jefe y equivocaron las estaciones.

Posteriomente, los raptores telefonearon a la empresa interesándose por el destino del dinero que se les dijo había salido ya para su punto de destino.

Mientras se montaba el correspondiente dispositivo policial en una estación los secuestradores aguardaban con su víctima en los accesos de la otra estación. Posteriormente se logró la detención de los secuestradores.

LES ROBABA LA CARNICERA

Palma de Mallorca (Efe). Dos millones de pesetas en joyas, relojes y otros efectos fueron sustraídos por una carnicera de Palma de Mallorca que encontró en su establecimiento las llaves del domicilio de un importante joyero de esta ciudad y aprovechó la "oportunidad" para visitar dos veces la vivienda.

La carnicera, Lucía V. G., de 50 años, fue detenida por la Policía después de haber vendido parte de lo sustraído a un taller de relojería. En el registro efectuado en su domicilio se le ocuparon también varias papeletas de empeño del Monte de Piedad de Baleares.

BANDA DE ATRACADORES DESARTICULADA

Barcelona (Logos). —Una banda de atracadoles, compuesta por cinco individuos, ha sido desarticulada por inspectores de la Brigada Regional de Policía Judicial, ocupándose a sus integrantes una valiosísima colección de monedas, cuyo valor asciende a 7.000.000 de pesetas. Así como 468.000 pesetas en efectivo, según informa la Jefatura Superior de Policía.

Las monedas ocupadas procedían de un robo a mano armada cometido en un domicilio particular de San Pedro de Ribas el pasado día 28 de Octubre. cuyo propietario denunció el hecho ante la Guardia Civil de Sitges.

Las investigaciones se iniciaron al connocerse que entre los autores del robo se encontraban algunos sudamericanos, lográndose la detención tn un piso de la calle Aragón, de Heriberto Asensio Guerrero, maestro nacional y Emilio López Láiz, a los que se ocuparon diversas monedas de oro. Posteriormente también fueron detenidos Alvaro-Gerardo Velázquez Taddeo, Florencio Betancor y Emilio Chipollini Trelles, (a) "Mimo", todos ellos de nacionalidad uruguaya.

MUERTO POR ARMA DE FUEGO

Santiago de Compostela (Efe). — Un hombre, que murió, cuando era trasladado al hospital provincial, fue encontrado en gravísimo estado en la calle de La Cuesta Vieja, de Santiago.

El fallecido —Manuel Sánchez Garabal, de 32 años— presentaba disparos por arma de fuego, han informado a "Efe" en fuentes competentes.

La víctima fue localizada por la Policía mediante una llamada de un vecino de la calle Cuesta Vieja que informó haber visto un hombre tendido en el suelo.

TRAGEDIA FAMILIAR

Las Palmas de Gran Canaria (Efe). — Al tratar de evitar que su hermano se suicidara en un ataque de excitación nerviosa, una mujer resultó muerta por éste. que le clavó un arma blanca. Cuando María Ismail Rodríguez. de 29 años y viuda, intentó evitar que su hermano Manuel, de 36. se suicidara, recibió varias puñaladas fatales.

Se da la circunstancia de que cuando un tercer hermano intentó mediar para sujetar al presunto fraticida, también recibió heridas aunque no de mucha consideración. Según los familiares, "Manuel tuvo un ataque de locura", y debió ser asistido en la clínica de la Seguridad Social, herido, asimismo, en el intento de suicidio.

INCENDIADAS UNAS TABLAS DEL SIGLO XIII

Zamora (Logos). — En la iglesia de la localidad de El Maderal, se ha producido un incendio en un retablo lateral, en el que se encontraba una imagen de Santa Ana y la Virgen Niña, ambas tallas de principio del siglo XIII.

El incendio se produjo de madrugada y se sospecha que pueda tratarse de un siniestro provocado.

NO SE SABE COMO DESTRUIR CINCO MIL KILOS DE HACHIS

Las Palmas de Gran Canaria (Efe). — El juez ha autorizado la destrucción de los 5.300 kilos de hachis, aprehendidos por la Policía de de Las Palmas hace un mes y que desde entonces permanecen en los sótanos del Gobierno Civil de la provincia, ha sabido «Efe» en fuentes solventes.

La destrucción de estos 5.300 kilos de hachis representa un grave problema para las autoridades, ya que tendrían que ser quemados para su total eliminación pero, dado el volumen de la droga, se teme que sus vapores puedan «aromatizar» en exceso la población de parte de la ciudad.

CUATRO HORAS COLGADO DEL BALCON DE UN QUINTO PISO

Huelva (Logos). — José María Avarez Sánchez, de 30 años de edad, ha permanecido durante cuatro horas colgado de un balcón de la quinta planta del hotel Luz-Huelva, con actitud de arrojarse al vacío, siendo, posteriormente reducido por médicos del Hospital Psiquiátrico Provincial.

Alvarez Sánchez, enajenado por drogas y alcohol pernoctó en el citado hotel después de haber perdido una considerable suma de dinero en el bingo, sito en el mismo edificio.

A primeras horas de la mañana se encaramó en el balcón de la habitación 516, desde donde arrojó un aparato de televisión y otros objetos con el fin de llamar la atención del público, mientras profería palabras incongruentes.

El edificio fue rodeado por fuerzas de Orden Público y asistenciales. Pese al requerimiento de sus parientes más directos, entre ellos, la mujer con la que convivía y la hija de ambos, Alvarez Sánchez permaneció hasta pasadas las dos de la tarde en su actitud, hasta que a instancias del personal facultativo, desistió y fue trasladado al hospital.

LOCAL Y PROVINCIAL

Seis heridos en una triple colisión

Detención de dos jovenes y diligencias policiales

A las ocho y media de la mañana de ayer, en la carretera municipal de Los Balbases, se produjo una triple colisión en la que varias personas resultaron heridas. La furgoneta BU-38.676, conducida por Juan Gabarri de la Rosa, de 41 años, chocó con el camión VA-56.106, conducido por José María Sánchez Trapero, de 23 años y a su vez con el turismo M-0580-U, que conducía Ramón Gabarri Dual, de 18 años.

Como consecuencia del encontronazo en el que los vehículos presentan diversos desperfectos, sufrieron heridas graves el conductor de la furgoneta y los ocupantes, Arturo Gabarri de la Rosa. de 22 años; la hermana de éste Esther, de 30; Juan Gabarri Gimenez, de 33 y Ana María Gabarri Pisa, de 12 y leve Antonio Gabarri da Rosa.

DOS HERIDOS GRAVES EN OTRO ACCIDENTE

Dos personas resultaron heridas graves y una leve en un accidente de tráfico ocurrido en la carretera Bilbao-Reinosa, en el término de Valle de Mena.

El turismo BU-0339-L, conducido por Agapito García de 36 años, chocó con el BI-3078-L, que conducía Emilio Iza Panero, de 20 años.

Presentan lesiones graves los ocupantes del primero, Francisco García García, de 66 años y Cecilio Pérez, de 68 años. Lesiones leves presenta el conductor.

SERVICIOS A MIRANDA DE LOS BOMBEROS DE NUESTRA CAPITAL

El Cuerpo de Bomberos de Burgos está prestando una inestimable colaboración a la solución del problema de abastecimiento de agua planteado en Miranda de Ebro.

Ayer. por tercer día consecutivo acudió a la referida ciudad una cisterna que prestó servicio hasta primeras horas de la noche, haciéndolo también representaciones de otros parque de la región.

ROBO

María Socorro de Santiago Díaz Güemes, denuncia un robo de juguetes perpetrado en el establecimiento «Zorita», sito en la Avda. del Cid Campeador, por un importe que se estima en 205.000 pesetas.

SUSTRACCION DE UNA ESCOPETA

Santiago Albendea Temiño ha denunciado la sustracción del interior de su coche de una escopeta de caza, marca A. Zabala, calibre 12, valorada en 21.000 pesetas.

DETENCIONES

La Comisaría de Policía ha facilitado la siguiente nota:

Nuevamente y en este caso con la valiosa cooperación de la Policía Municipal se ha culminado un servicio policial, que ha dado por resultado la detención de los jóvenes. Jesús María Arnáiz Alonso, de 18 años y Francisco José Pérez de Pedro de 16, quienes fueron sorprendidos en la calle Petronila Casado, cuando se dedicaban a sustraer radio-casettes de coches allí aparcados.

Una vez detenidos por la Policía Municipal y presentados en la Comisaría de Policía, las gestiones realizadas en este Centro dieron por resultado la recuperación de otros dos aparatos radio-cassettes que en ocasiones anteriores habían sustraído los detenidos en otros coches aparcados en Las Calzadas y en los Vadillos y cuyos aparatos serán restituídos a sus respectivos propietarios.

Las sustracciones de radiocassettes vienen constituyendo, uno de los objetivos más codiciados por los elementos que se dedican a la práctica de apoderarse de lo ajeno, hasta el punto de representar una verdadera plaga por la reiteración de tales hechos. Estas detenciones no terminarán con tan lamentable lacra. aunque es de esperar que sí se vea disminuída.

INTERNACIONAL

Misterioso y brutal asesinato de dos mujeres, en una casa de campo inglesa

Londres, (Efe). — Dos madres, brutalmente asesinadas, fueron encontradas, amordazadas y completamente desnudas, en una tranquila casa de campo, informaron hoy fuentes de la Policía.

Las dos mujeres fueron encontradas anoche tendidas sobre dos camas individuales, en una lujosa casa campestre, en Cheshire. Inglaterra.

Las víctimas, ambas de 39 años, eran Ann Carryer, madre de tres hijos, y Elizabeth Christine Blood, quien tenía dos niños. Las dos, que eran amigas, recibieron varios disparos en la cabeza.

Se cree que ambas llegaron a la casa separadamente. Blood condujo un "Fiat Mirafiori". que sirvió a los asesinos para emprender la huída, y que más tarde fue encontrado abandonado en un pueblo cercano del lugar.

El superintendente de Cheshire señaló que aún no está claro el motivo del doble asesinato, y que aunque no se puede descartar la posibilidad de un crimen sexual, no hay signos evidentes que confirmen tal sospecha.

SALVA A SU HIJA DE MORIR DEVORADA POR UN TIGRE

Kuwait, (Efe-Reuter). Una mujer ha salvado a su hija de morir devorada por un tigre mordiendo a la fiera, informa hoy un periódico de Kuwait.

La niña, de 10 años de edad, se hallaba jugando junto a la jaula de un tigre de Bengala en el jardín zoológico de Kuwait, cuando el animal sacó por entre los barrotes una de sus patas y de un zarpazo agarró a la niña por la cabeza que rápidamente introdujo en su enorme boca, añade el diario «Al-Qabas".

La madre, sin perder la serenidad y decidida a salvar a su hija, retorció y mordió a la bestia una de sus orejas. Inmediatamente, el tigre soltó su presa aunque se llevó entre sus zarpas varios mechones de pelo de la niña.

Tanto madre como hija tuvieron que ser atendidas en un hospital a causa del "shock" nervioso que padecías.

ATERRIZAJE FORZOSO DE UN "DC-10"

Caracas, (Efe). —Un avión "DC-10" de "Iberia", tuvo que realizar un aterrizaje forzoso al estallar uno de sus motores poco después de despegar. Un portavoz de "Iberia" señaló a Efe que el fallo se produjo poco después de que el avión, con 153 pasajeros, había despegado del aeropuerto "Simón Bolívar", con destino a Madrid y Tenerife.

El capitán Fernando Montes consiguió hacerse con el control del avión y después de dar varias vueltas sobre el mar para expulsar el combustible, regresó al aeropuerto donde efectuó el aterrizaje con toda normalidad y sin dificultad alguna, dijeron las autoridades del aeropuerto.

VEINTITRES MUERTOS EN UN FESTIVAL

Bangkok, (Efe). — Veintitres personas resultaron muertas y más de ciento cincuenta heridas durante la celebración del, tradicionalmente amistoso, festival religioso siamés de "Loy Kratong", realizado el anterior fin de semana.

La Policía dio cuenta de que los incidentes comenzaron a ocurrir a partir de medianoche, cuando, a consecuencia de la bebida, empiezan a elevarse los ánimos.

M.E.C.D. 2017

ROA

Pleno de la Corporación.- Reparación de la Red de Saneamiento.- Aportaciones a la Corporación.- Delimitación del terreno para la Casa Cuartel de la Guardia Civil

REPARACION DE LA RED DE SANEAMIENTO

El Servicio de Cooperación de la Excma. Diputación notifica que con un presupuesto de dos millones y con una subvención de 800.000 pesetas por su parte, incluyen en este plan provincial las obras de saneamiento de las siguientes calles: La Renz, Morería, Las Damas, Onésimo Redondo, Calvo Sotelo y Santo Domingo, que son las más afectadas por las filtraciones de agua a las bodegas.

Con el fin de avalar el millón doscientas mil restantes, se acuerda el promover una convatoria urgente con los vecinos de dichas calles con el fin de concretar la contribución de todos los vecinos y pallar este grave problema.

PETICION DEL EMPRESARIO DE LA PLAZA DE TOROS

El empresario de la Plaza de Toros solicita de Instancia se le exima del pago de la carne de las vaquillas que le obliga su pliego de concurso-subasta, y que debe satisfacer a las Peñas. Aduce el perjuicio económico en los últimos festejos, así como su predisposición demostrada a colaborar en las peticiones que las Peñas le solicitan

El Sr Alcalde manifiesta que como son las Peñas las beneficiadas de este apartado son ellas las que tienen que decidir al respecto, por lo que se acuerda el convocar a las mismas a la mayor brevedad comunicándole al señor empresario su decisión.

DELIMITACION DEL TERRENO CUARTEL GUARDIA CIVIL

El copropietario de los terrenos donde pretnede el Ayuntamiento ubicar el cuartel de la Guardia Civil, ha silicitado el amojonamiento y división de los mismos

El Sr. Secretario informa su lógica, y se nombra a los concejales, Rioja, Esteban y Cabornero como comisionados al efecto.

APORTACIONES A LOS COMPONENTES DE LA CORPORACION

El Sr. Alcalde se manifiesta partidario de que el sueldo que se le asigne, por su parte le cedería para una obra de necesidad para el Ayuntamiento, incrementada en importancia si el resto de la corporación se solidariza con su idea. La respuesta de todos es afirmativa. Se le pide asesoramiento al Sr. Secretario para que determine los sueldos que a su juicio sería lo que equitativo respecto a cargos y asignación global. Nos da la cantidad aproximada que es como sigue: sueldo del alcalde 7.000 pesetas; suelto de los tenientes de alcalde 4.000 pesetas, concejales 3.000 pesetas. Estos sueldos no quedaron confirmados con exactitud, aunque sí la proporcionalidad que se matizará en su día.
se matizará en su día.

Finalmente el acuerdo tomado es como sigue: Las asignaciones serán abonadas en libramientos mensuales, con la circunstancia, que al confecionar los presupuestos de 1980, la parte orrespondiente al segundo semestre de 1979, se consignará con créditos reconocidos

OCUPACION INDEBIDA

El letrado don Carlos López Ortega, informa amplia y detalladamente las diversas opciones del Ayuntamiento para proceder en el caso de la ocupación indebida de la vivienda propiedad del mismo. Las de ejecutorias más prácticas al criterio de la Corporación son: Notificación de desalojo por el propio Ayuntamiento, ejecutados por los medios que le amparan. Deshaucio, o Interdicto. De estas tres fórmulas se escoge la primera para lo cual se acuerda hacer una visita al Sr. Gobernador, notificándole el caso que entra dentro de las normas administrativas.

A continuación se lee una instancia de don Marcelo del Val, que en nombre de los vecinos de la calle el Portillo solicita la colocación de una barandilla en dicha calle por el peligro que encierra la falta de protección en el desnivel existente Se encargó a la comisión de Obras el informe.

En ruegos y preguntas don Pedro Rodríguez Andrés, como propietario de una casa en la calle Onésimo Redonda número 3, manifiesta que el letrero que ha colocado el industrial don Angel Cob en su fachada ha sido sin su permiso. Una comisión de inspección ocular informará el caso.

HOMENAJE A LOS MAYORES.

Este año la Caja de Ahorros Municipal de Burgos no ha regateado esfuerzos para dar el mayor realce posible al Día Universal del Ahorro. Han sido varios los actos programados y todos ellos han sido coronados con éxito artístico y afluencia de público de todas las edades, en el Cine Rex.

El día 27 tras la proyección de la Película de Paco Martínez Soria "Estoy hecho un chaval" como homenaje a los matrimonios que en este año han cumplido sus Bodas de Oro, en el intermedio tuvo lugar un homenaje a los mismos. Primeramente el Inspector de Zona de la Caja de Ahorros dedicó unas efusivas palabras, en las que dio significado y transcendencia a la fecha en su dimensión Universal y que ellos, fieles a la cita de siempre, querían dar una emotividad especial para aquellos matrimonios afortunados que la fidelidad y el amor les había mantenido unidos durante tantos años, a los que él en nombre de la Entidad que representaba les felicitaba y quería obsequiar en tan singular efemérides.

Fueron desfilando los 14 matrimonios en cortejo emocionado y les fueron entregados sendos regalos con el fervoroso aplauso del público asistente.

El día 28, a las doce de la mañana Gala Infantil con la proyección de una serie de dibujos animados que hicieron el deleite de todos. Al final recibieron obsequios con la natural alegria y regocijo.

Como colofón el día 31 a las siete de la tarde el grupo musical GODSPELL nos ofreció un espectáculo basado en el Evangelio que agradó mucho, sobre todo a la juventud.

A la vez que felicitamos a la Caja de Ahorros Municipal por estos actos culturales y formativos hacemos patente nuestra exigencia para que no desmayen en este afán y se prodigen aún más en este quehacer que forma y reune al pueblo en la doble vertiente de distraer y cultivar.

DIA DE TODOS LOS SANTOS

El vendaval de supresiones festivas religiosas anteriores tuvieron un impopular eco a nivel nacional, pero no cabe duda que ésta última de Todos los Santos aunque solamente haya sido en su carácter civil, ha hecho correr las tintas desfavorablemente a la medida adoptada por el Gobierno.

Esta decisión criticada lógicamente por católicos y no católicos no ha sido obstáculo para que nuestro Cementerio haya estado concurrido de familiares numerosos que han honrado a sus difuntos queridos con sus flores y oraciones. A pesar de todo hemos echado de menos a bastantes amigos que sin duda afectados por la medida laboral no han podido desplazarse a visitar en el recuerdo a sus familiares aquí enterrados. Se me podrá decir que pueden hacerlo en cualquier día festivo, pero la contestación mía es que para una mayoría de españoles esta fecha del 1º de Noviembre encierra una tradición religiosa e histórica tan arraigada, basada en los más íntimos principios de espiritualidad, que nunca a mi juicio se debió pensar en hacer componendas y arreglos.

Si en algo sirve mi censura y la de la mayoría de mis paisanos sea para una rectificación en el próximo año.

EXITO DEL CLUB DEPORTIVO ROA

La afición raudense se halla muy satisfecha por las victorias obtenidas por nuestro equipo local pues tanto el triunfo en Villafría como en casa han servido para subir la moral de los jugadores en su propósito de hacer un buen papel en Primera Regional.

CASA INCEDIADA

El jueves día 1º de Noviembre a las 20 horas se declaró un incendio en la casa Viuda de Andrés Oña. Inmediatamente el incendio adquirió considerables proporciones Alertados los servicios municipales se dispusieron cuatro mangueras a una toma de agua muy cercana al edificio, colaborando todo el vecindario en la extinción del mismo. Se da la circunstancia de que dentro de la casa se hallaban almacenadas varias máquinas para la fábrica de confección que está promocionando nuestro párroco don Zacarías Delgado. Avisado el vecindario redobló sus esfuerzos para salvar con arrojo las valiosas máquinas que salvo tres que sufrieron desperfectos se rescataron intactas. No hubo que lamentar desgracias personales ya que la casa se hallaba deshabitada hace muchos años, aunque ha quedado en estado ruinoso Las causas del siniestro se desconocen, y se han quemado varios muebles.

José Luis Zanetti

Los Barrios de Bureba

COLABORACION ENTRE LOS PUEBLOS DE LA BUREBA

Estamos viendo con pena cómo muchos pueblos de La Bureba, se van despoblando poco a poco y los que quedan aún algunos pocos habitantes, les notamos sin vida y sin perspectivas de futuro.

Todos vemos este problema y lamentamos esas situaciones, pero creo que ni los que estamos fuera y lamentamos esta situación, ni los que quedan dentro y notan ese lento morir de sus pueblos, hacemos nada para evitar esta desertización y abandono de los lugares donde sus antepasados dieron rendimiento a sus tierras y vida a sus pobladores. Por eso, no es el caso de seguir lamentando esta realidad, sino de poner mano en la llaga y buscar las posibles soluciones para salvar lo que sea posible.

Una de las posibles soluciones o puntos de partida estaría en la unión y colaboración entre los diversos Municipios para estudiar su problemática y empezar sin dilaciones a buscar respuesta a esos problemas. Hemos visto y leído cómo en otras provincias, se han reunido los diversos alcaldes de los pueblos más cercanos y han empezado a trabajar en serio en este asunto. Han programado una serie de reuniones, quincenales o mensuales cada vez en un pueblo, para evitar susceptibilidades o envidias y han empezado a estudiar sus problemas y dificultades.

Ciertamente que esto cuesta. Primero no están acostumbrados, segundo no son capaces de buscar tiempo o creen, que es tiempo perdido: tercero no encuentran personas capaces de coordinar o dirigir estas reuniones. Se dan dificultades pero si nunca se intenta superarlas, ciertamente que nunca se resolverán.

Es necesario que salgamos de nuestra comodidad o de la espera de que todo nos lo van a dar hecho y seamos nosotros mismos los que nos lancemos al planteamiento de nuestras cosas y a la búsqueda de las soluciones más apropiadas a nuestros problemas. Invitamos a nuestros alcaldes a que tomen conciencia de su responsabilidad y del fin para el que han sido elegidos donde viven

Es necesario que con urgencia, salgan de su indiferencia o ignorancia y traten cada uno de aportar lo mucho o poco que cada uno tiene de iniciativa y conocimiento y lo pongan al servicio de los demás alcaldes de los pueblos limítrofes, para hacer un estudio serio y ponderado de sus situaciones y necesidades. No pueden dejar pasar más tiempo, pues tal vez sea tarde.

Pero no pensemos que esta labor es sólo misión de los alcaldes y demás representantes del Ayuntamiento. Todos los demás vecinos deben sentir esta responsabilidad y colaborar y aportar toda clase de ideas y esfuerzos en esta labor común que repercutirá en todos. Es hora de dejar individualismos y envidias o enemistades pueblerinas tan abundantes aún en nuestros pueblos y lanzarse a una labor y colaboración de todos. No podemos seguir caminando solos y aislados.

Pedimos a nuestras autoridades provinciales, que por medio de personas preparadas les ayuden a organizarse y planificarse en estos momentos primeros en que pueden encontrar mayor dificultad.

Briviesca, como capital de La Bureba, debería ser el centro desde donde salieran estas iniciativas y el lugar de cordinación de estos trabajos Muchos de los que estamos fuera, sentimos estos problemas y sobretodo sentimos que lo poco o mucho que podríamos haber aportado en nuestros pueblos, lo estamos aportando fuera, lejos de nuestros hogares Pero creemos que aún quedan, cerebros y hombres capaces, que están ahí luchando individualmente, pero que si se unieran y conjuntaran sus fuerzas lograrían mucho y sobretodo lograrían que otros hombres y jóvenes no tuvieran la necesidad de abandonar sus tierras y su hogar, con lo que esto supone

Seguiremos trabajando desde fuera y aportando lo poco que sepamos para ayudaros en esta empresa. Un saludo.

HERNIADOS

IMPORTANTE NOTICIA PARA LOS HERNIADOS: En nuestro gran afán de superación y de ofrecer un perfecto aparato de contención de hernias, a todas las personas con problemas herniarios o postoperatorios, HERNIGAY ha conseguido fabricar un aparato cómodo e higiénico (por ser lavable) Pudiendo bañarse con él. Entre las novedades que se presentan, están la de un mínimo peso, larga duración, sin hierros ni flejes, ni enganches, usándolo el paciente se siente seguro, por adaptarse a su hernias y contenerlas con comodidad. A medida y bajo molde, para ambos sexos. ESPECIALIDAD EN FAJAS ORTOPEDICAS PARA EVENTRACIONES Y COLUMNA HERNIGAY (marca registrada) Autorizado por la DIRECCION GENERAL DE SANIDAD N.º 826, Patente 171.982 Pelayo, 60, Pral. BARCELONA-1. Consulte a su médico.

VISITA EN BURGOS:

La Casa HERNIGAY, atenderá a los herniados el viernes, día 9 de Noviembre, en el Hotel Condestable, calle Vitoria N.º 8 de BURGOS. HORARIO: De 10 a 1: (visita gratuita).

VENTA DE PISOS NUEVOS

ACABADO DE LUJO — MUY ECONOMICOS.

ENTRADA 600.000 PESETAS

—— LLAVE EN MANO ——

CUATRO DORMITORIOS — HERMOSO SALON.

DOS BAÑOS — TRASTEROS.

SERVICIOS CENTRALES

INFORMAN: OFICINA OBRA

CALLE PEDRO ALFARO, 11 BAJO

¡Estás loca! ¿a Castañares?

No sé qué manía tienen las mujeres de hacer las cosas de la manera más complicada.

El otro día, sin ir más lejos, se le ocurrió a mi mujer que le acompañara a una tienda de muebles... ¡a Castañares!

Si algo me fastidia es "ir de tiendas". Y encima hacer que coja el coche para ir tan lejos.

—¿Es que no hay una tienda de muebles más cerca?
—Sí hombre, sí. Pero verás...

El caso es que, no sé qué lios me armó que aquella tarde me encontré [illegible] el coche carretera de Logroño, llevándola a "su" tienda. Y es que, al final, siempre acaban saliéndose con la suya.

Aunque, la verdad, en esta ocasión no siento que lo hiciera. Valió la pena.

La tienda que se llama Stmobel, está muy bien puesta y tienen cantidad de muebles modernos. Pero lo mejor es que atienden de maravilla.

Incluso, aunque yo no entiendo mucho, me parece que hicimos un buen negocio comprando el tresillo nuevo.

Pienso que quedará muy bien en casa.

M.E.C.D. 2017

ARANDA

Casos y cosas que ocurren en la Avenida de Carlos Miralles

EXPOSICION DE BAJORRELIEVES DE PLATA Y COBRE

En la sala de exposiciones de la Caja de Ahorros Municipal, sita en la plaza de Primo de Rivera, núm. 8, desde el día 3 al 12 del actual, Chris Avramov, expone sus bajorrelieves en plata y cobre, siendo las horas de visita en días laborables, de 7 a 9, y en festivos, de 12 a 2.

CHIS AVRAMOV

Nace en Sofía, en el año 1942, y proviene de una familia de artistas en Galvanoplastia.

Completó su formación en Sofía, Londres y Jerusalén. Mundialmente conocido por su aportación a la galvanoplastia artística tradicional, Chris Avramov es el renovador, y al mismo tiempo, reformador de este antiguo arte.

Combinando la plata y el cobre de una manera única y hasta ahora desconocida por la galvanoplastia, Chris Avramov, consigue un bajorrelieve «pintado» por los propios metales empleados.

La temática del artista israelí, que actualmente reside en San Lorenzo de El Escorial, son los pueblos y sus gentes, y son éllos los que han inspirado su obra, tanto en su época de Jerusalén como en la actual, española.

Mediante juegos de claroscuro en plata y la combinación de ésta con el cobre, Avramov consigue expresar admirablemente el paisaje y sus contrastes.

En sus cuadros, los tejados rojizos de cobre, las soleadas paredes blancas en plata virgen y las múltiples sombras en plata antigua, dan la impresión de contemplar una auténtica pintura en bajorrelieve. Quizás sería ésta la razón de que algunos críticos de arte, le hayan llamado «el pintor sin pinturas».

Su extraordinario dominio de la técnica y su profundo conocimiento de los dos metales empleados, le han permitido arrancar al cobre y a la plata los matices necesarios para dar vida a sus temas, en una amplia gama cromática, y fue su inquietud artística la que le ha llevado a revolucionar la tradicional técnica del bajorrelieve, dándole una nueva dimensión, la del color.

En esta versión personal y moderna de una técnica antigua, Chris Evramov ha sabido conservar los secretos antiguos y al mismo tiempo añadir algunos nuevos, consiguiendo así ampliar considerablemente las posibilidades expresivas de este arte.

Sus temas, junto a la nobleza de los materiales empleados, confieren a la obra calidad de joya.

En resumen, la obra de Chris Avramov es una pintura en metal y una escultura al mismo tiempo.

De esta manera cumple una vez más, la Caja de Ahorros Municipal sus fines sociales y en su sala de exposiciones tienen cabida todos los artistas, tanto nacionales como extranjeros como en el caso presente en que Chris Avramov expone 40 de su artísticas obras, que están siendo muy visitadas por gentes entusiastas del original arte que reflejan, nada corriente y que por eso están siendo muy admiradas.

TAMBIEN, MAÑANITA DE NIEBLA

Tambin en la mañana de ayer hizo acto de presencia la niebla, pero con menos intensidad que en ocasiones anteriores, pudiéndose decir que levantó a primeras horas de la mañana, concretamente, sobre las once.

Desaparecida la niebla, y con menos frío que en la última ocasión, surgió un día espléndido al igual que nos tiene acostumbrados este mes de Noviembre con gran contento de los labradores, que en ello ven la continuidad de los trabajos de recolección de los tubérculos.

CASOS Y COSAS DE LA AVENIDA CARLOS MIRALLES

Pues sí señores, en la Avenida de Carlos Riralles, en su lado izquierdo en dirección a Madrid, que tan buen aspecto presenta a los ojos del espectador, ocurren o se ven cosas que desdicen de ese buen aspecto.

En las inmediaciones del número 53, el espectador puede observar a simple vista el estado ruinoso que le ofrecen dos edificaciones no consecutivas, que se encuentran derruidas y dan acceso a la calle de San Lázaro y que permiten el tránsito entre las dos calles, en el caso de que alguien se atreva a transitar por esos pasos.

Decimos, en el caso de que alguien se atreva a transitar por las mismas ya que esos pasos son, en realidad, un depósito de basuras y de excrementos, de difícil acceso por el deplorable estado en que se encuentran.

Sus fachadas, tanto a una como a otra calle, son tan reducidas que no permiten realizar construcción alguna en dichos solares y será preciso que a los mismos se unan los precedentes de otros edificios viejos y colindantes para que se pueda realizar una construcción moderna con anchuras suficientes tanto para la edificación como para crear bajos susceptibles de poder instalar en ellos algún establecimiento comercial o de otra índole.

Creemos que esos callejones, pues así se pueden denominar, no son aptos, ni siquiera para refugio de los enamorados, a juzgar por la suciedad existente, que es, francamente, repugnante.

Por otra parte, su hermosa acera y arcenes, casi durante todo el día y sobre todo en determinadas horas de la mañana, se ven obstaculizados por los camiones que aparcan allí, que meten y sacan determinados productos comerciales consistentes en cajas de botellas, que trasladados directamente de los camiones a los almacenes y viceversa, llegando a impedir el tránsito peatonal por dicho lugar, debiendo los peatones, o bien sortear el paso de la carga y descarga de los camiones o bajarse a la calzada de la N-I, con evidente riesgo de su integridad personal.

¿No habría algún medio eficaz para evitar estos hechos y que el peatón pueda libremente y sin riesgo circular por la acera por el lugar que dejamos consignado? o ¿es que al propietario de esos camiones le asiste algún derecho privativo que le ampare en el uso abusivo de la acera?

Si tiene alguna concesión municipal para que tales hechos se repitan, bien está, pero si no, se le debe reglamentar las horas de carga y descarga o sancionarle duramente, pues así el peatón sabrá a qué atenerse y cuáles son sus derechos y obligaciones.

Con esto, en principio, dejamos complacidos a nuestros comunicantes a quienes, como siempre, agradecemos las sugerencias.

CEMENTERIOS DE VEHICULOS USADOS

Suele ser muy corriente el observar cómo se dejan abandonados vehículos usados e inservibles, en cualquier lugar que a uno le venga en gana, a merced de la general rapiña que poco a poco les va desguazando aprovechando las piezas que a cada uno le parece que le conviene.

Cuando estos vehículos son depositados en las proximidades de garages, cabe una explicación, pero cuando los restos de los vehículos quedan depositados en cualquier parte, como el que se encuentra en el trayecto del casco de la población y el polígono residencial en la dirección a Tamaca, la cosa ya cambia de aspecto, pues además de ofrecer un pobre y lamentable abandono ofrece la particularidad de desprestigiar tanto a la población como a los interesados.

¿No sería mejor que se designase un terreno destinado a cementerio de coches como existe en la mayoría de las poblaciones, donde se pudiesen depositar todos los coches inservibles?

Tengamos este detalle en cuenta pues es muy importante para el prestigio de la población no sólo por lo que en sí significa, sino también por el qué dirán los de fuera.

FARMACIAS DE GUARDIA

Sra. Viuda de don Luis Berdugo en Avenida de Carlos Miralles, 64 y doña María de los Angeles González de Zúñiga en Obispo Acosta, 4.

ILUSTRE AYUNTAMIENTO DE ARANDA DE DUERO

Para cubrir interinamente por un plazo máximo de 6 meses, se necesita:

UN SARGENTO DE LA POLICIA MUNICIPAL.

UN FUNCIONARIO TECNICO ADMINISTRATIVO

(Licenciado en Derecho o similar).

INTERESADOS, remitir solicitud adjuntando "curriculum vitae" al Ilustre Ayuntamiento. — Delegado de Personal. En el plazo máximo de 10 días.

TRESPADERNE

Pleno del Ayuntamiento.- Matices en torno de una concentración escolar.- Peligro por exceso de velocidad

Con la asistencia de todos los concejales, a excepción de don Paulino Fernández Lomana que se encontraba ausente, y con la sala de sesiones prácticamente vacía de público, se celebró el pasado jueves día 1 de Noviembre, la sesión ordinaria del Pleno Municipal en el que se debatieron varios asuntos de verdadera importancia.

En primer lugar se trató el tema del arreglo final del saneamiento de la localidad en su último tramo, obra ésta que se tenía prevista desde hacia mucho tiempo, pero que todavía no se ha llevado a efecto Por varios de los señores concejales, se puso de manifiesto la urgente necesidad de realizar la obra, que debido a la deficiente construcción de esta parte del saneamiento, origina numerosos atascos en las tuberías, y que en los días de lluvia crea verdaderos problemas al no admitir la cantidad de agua que llega. Se puso también de manifiesto el gran perjuicio que se ocasiona a un vecino de la localidad, que habita la casa más próxima a este tramo del saneamiento y que por estar en la zona más baja del pueblo, sufre las consecuencias de este deficiente saneamiento. Se acordó al final por unanimidad, el arreglo de este tramo final que podrían ser unos 250 ó 300 metros de nueva red y que sea sacado a público subasta el proyecto y presupuesto de la mencionada obra.

Igualmente se acordó la compra de una seri de parcelas, que el Ayuntamiento tiene prevista su utilización para la construcción de un Polideportivo, cuya realización, según nuestras noticias, se encuentra programada para 1980.

Asimismo se acordó subvencionar a la Junta vecinal de Tartalés de Cilla, con una cantidad aproximada de cuarenta mil pesetas, al objeto de que con la subvención de la Excma Diputación y la aportación de fondos de la propia Junta se lleva a efecto la electrificación pública de dicho pueblo.

Se puso de manifiesto por el señor alcalde la precaria situación económica del Ayuntamiento al haber tenido que realizar desembolsos importantes para la realización de la obra de mejora de las cepas del puente de piedra, para la cual, a pesar de la imperiosa necesidad y de su importancia, no se ha logrado ninguna subvención, habiendo sido desestimadas las peticiones del Ayuntamiento tanto por parte de la Delegación provincial de Obras Públicas, como por la Diputación. Como consecuencia de todo esto, se acordó el convocar una sesión extraordinaria para arbitrar las soluciones que permitan hacer frente a esta situación.

El Ayuntamiento de Trespaderne, tras un animado debate, acordó adherirse al proceso autonómico de Castilla-León, según prevé la Constitución en su Título VIII°

Y tras cuatro horas de sesión se dio por finalizada la misma, en la que se volvió a poner de manifiesto la gran responsabilidad e interés de todos nuestros representantes en el Municipio.

También se puso de manifiesto el escaso interés de la gente ante los problemas de su Municiplo pues a la sesión sólo asistió un servidor y otra persona más. ¿Cambiará esta situación? Esperemos que sí.

¿POR QUE ESA CONCENTRACION ESCOLAR?

Estamos en Noviembre y no tardando mucho el mal tiempo hará acto de presencia por estas latitudes. Pensando en esto, viene a mi memoria el problema de los niños de Nofuentes en edad escolar y su concentración escolar.

Estos 25 ó 30 alumnos de Nofuentes y de los pueblos de alrededor, al quedar suprimida su escuela, marcharon, por razones que no termino de entender, al Colegio Nacional de Medina de Pomar que dista unos 12 Km., aproximadamente y no al Colegio Nacional de Trespaderne como era lógico suponer

Creo que había y hay razones suficientes para que estos niños estuvieran o estén en un futuro, concentrados en el Colegio de Trespaderne.

Las razones principales en las que me apoyo son:

a) Trespaderne dista unos 5 Km., de Nofuentes y la carretera es buena y con perfecto firme (como consecuencia de esto: los niños pasarían menos tiempo fuera de sus hogares, dispondrían más tiempo para otras actividades y, por supuesto se ahorraría energía).

) El Colegio Nacional «Tesla» de Trespaderne tiene una matrícula de unos 270 alumnos, de los que 70 aproximadamente, proceden de las concentraciones escolares, la matrícula desciende, aunque ligeramente, año tras año desde que se cerró la Serrería de Romero y Martínez y algunos matrimonios jóvenes han marchado con sus hijos en busca de trabajo.

Actualmente el número de alumnos por curso es de 25 a 30, pudiendo, por lo tanto, admitir a los alumnos de la citada concentración, sin que el número de alumnos por curso superara los 30 ó 35.

c) El número de profesores que actualmente hay en el Colegio de Trespaderne es suficiente, aún produciéndose este incremento de matrícula.

Esta es mi opinión y la de bastantes personas sobre este hecho. Ahora sería interesante que las personas afectadas por él y los organismos competentes hicieran un estudio objetivo del tema y dieran su opinión al respecto, para el próximo curso escolar.

PELIGRO POR EXCESO DE VELOCIDAD

El centro neurálgico de Trespaderne es el Crucero. Este punto se denomina así porque en él confluyen cuatro carreteras que vienen de Bilbao, Burgos, Medina de Pomar y Miranda de Ebro. Esto hace que diariamente pasen por este punto cientos de automóviles y vehículos pesados. Esto no sería problema si no fuera fuera porque la mayoría atraviesa el casco urbano pensando que circula por una autopista, haciendo caso omiso a las señales indicadoras de limitación de velocidad que existen en todas las carreteras, antes citadas, a la entrada del pueblo.

De todas estas carreteras, es la que viene de Medina y atraviesa de parte a parte el pueblo, la que ofrece mayor peligrosidad debido a que es toda ella bajada y en algunos puntos, somo son frente al «Bar Havre» y frente a la iglesia, esta peligrosidad se acentúa como consecuencia de curvas que impiden la perfecta visibilidad del peatón y del propio conductor, que como he dicho antes, baja a una velocidad muy superior a 30 por hora como le indica la señal de limitación de velocidad que tiene a la entrada.

Esta peligrosidad aunque es manifiesta a todas las horas del día, se acentúa a la hora de entrada y salida de los niños a la escuela y a la hora de los actos religiosos en la iglesia.

Resultará paradójico decir que, gracias a Dios, hasta ahora en este tramo no ha tenido lugar ningún accidente de importancia y todo ha quedado en el susto y en el comentario generalizado sobre el peligro del tramo, como consecuencia del exceso de velocidad de los vehículos que por él transitan.

La solución a este problema es difícil y sabemos que el Ayuntamiento ya ha informado del mismo a la Jefatura provincial de Carreteras. No obstante debemos seguir insistiendo y buscar solución ahora, no cuando el accidente haya tenido lugar y entonces no valgan las lamentaciones.

Recordando lo que en otros lugares parecidos se ha hecho, creo que sería acertado la solocación de los llamados «clavos» u otras medidas similares en los puntos claves de la travesía del pueblo, es decir frente al Bar Havre aproximadamente y frente a Correos

Sabemos que la solución citada es difícil costosa pero una vida humana bien lo vale. Esperemos que el Ayuntamiento, Obras Públicas o la Jefatura provincial de carreteras lo vea con los mismos ojos que lo vemos los habitantes del pueblo

Sabemos que anteriormente ya estuvieron pintados gracias a el trabajo y el dinero de un grupo de veraneantes. ¿Por qué no hacemos ahora los habitantes del pueblo lo mismo? Con una pequeña aportación económica y el esfuerzo de todos podemos conseguir que los pasos de cebra se pinten, beneficiándonos nosotros y nuestras familias

EL CORRESPONSAL

M.E.C.D. 2017

EL BURGOS, A LA BUSCA DE SU SEGUNDA VICTORIA

Precios reducidos ante el Almería

Parece que el Burgos ha enderezado el rumbo en cuanto a la calidad de sus actuaciones y posibilidades de mejorar resultados. Sus dos últimas actuaciones han abierto un nuevo margen a la esperanza, al permitir otear horizontes más amables a través de un cambio de rumbo y de actitudes; pero la cuestión estriba en que las victorias morales de nada sirven. Y si esto es así en la generalidad de los casos, nada digamos cuanto la situación se acompaña (caso del Burgos) con tres negativos.

Ha llegado el momento de pasar a la búsqueda de la segunda victoria Habrá que procurar fraguarla junto al Almería, porque cuarquier tropiezo que se tenga frente a un rival de este tipo, pasaría a revestir máxima gravedad. Y ¡por favor! que nadie piense que el Almería será presa fácil. De éstos ya no quedan; pero, por añadidura y por principio, cualquier equipo que gire bajo la batuta de Magureaul, podrá ofrecer éstas o aquéllas características; pero lo que no será es fácil ni asequible. Esa cualidad aparece desterrada encontrándose de por medio el técnico vizcaíno. Y de que esto es así tenemos buenas y elocuentes pruebas, cuando el popular «Magu» se hallaba al frente del Racing de Santander.

Buscar ese segundo triunfo es el principal objetivo y el cual cae bajo la competencia y responsabilidad del técnico y del equipo. Pero la directiva se ha propuesto otro en esta ocasión y es la de ver si hay posibilidad de animar las taquillas y los graderíos, cuya desolación causarían sonrojo hasta en un equipo de Segunda División. Este es un tema que hemos abordado en repetidas ocasiones, aunque con nula fortuna o negados resultados. Existe evidente y natural alarma y preocupación, porque un hecho es cierto: con taquillas de 500.000 ó 600.000 pesetas, ni hay posibilidad de mantenerse en Primera División y el riesgo de situar el déficit en cifras preocupantes —y hasta escalofriantes— es grande.

Pues bien, el Burgos va a realizar un esfuerzo por corregir esa situación. Sabemos que de cara al partido del domingo se van a fijar precios eminentemente populares y que «no se llevan» ni en la Segunda División. Se habla de unas 300 pesetas general.

¿Será posible que así se anime la concurrencia? Esperémoslo, porque con menos de cinco mil socios de número y con las recaudaciones que hemos dejado consignadas, el destino irremediable apunta hacia un gran «crack» deportivo y económico.

Pero, en fin, este es otro tema y no vamos a cargar las tintas con nubarrones que por su realismo, pueden resultar hasta pesimistas. De momento, el objetivo señalado para recibir al Almería apunta hacia estas dos vertientes: lograr la segunda victoria y animar la asistencia en «El Plantío».

Vamos a ver si es posible lograr uno y otro.

ARQUERO

OSCAR FERRERO AL PALENCIA

Gijón (Efe). — En el día de hoy, se han firmado los documentos precisos para la cesión de Oscar Ferrero al Palencia Club de Fútbol durante el resto de la temporada 79-80.

Ferrero, que juega de interior y centrocampista, es hermano del extremo izquierda titular del equipo gijonés.

FUTBOL OLIMPICO

Calendario de España

Jugará su primer partido con Francia el 5 de Diciembre

París (Efe). — Representantes de las Federaciones de España, Francia y Bélgica han establecido esta mañana el calendario de partidos de las eliminatorias de su grupo de calificación para los Juegos Olímpicos de Moscú.

El calendario es el siguiente:

Francia-España, el 5 de Diciembre de 1979.

Bélgica-España, el 12 de Diciembre de 1979.

Bélgica-Francia, el 13 de Febrero de 1980.

España-Bélgica, el 5 de Marzo de 1980.

Francia-Bélgica, el 19 de Marzo de 1980

España-Francia, el 9 de Abril de 1980.

VDA. DE JAIME ANDRES URETA

PRECISA:

- Vendedores vehículos industriales.
- Vendedores maquinaria agrícola.
- Mecánicos de automóviles diesel y gasolina.

Interesados dirigirse a nuestras oficinas en:

Calle General Sanjurjo, N.º 37.

Teléfonos: 22 48 54.

BURGOS.

(Oferta Empleo 11.942)

Gran lleno en el Madrid - Oporto

La recaudación ascenderá a cuarenta millones

Fácil papeleta para el Barcelona y difícil para el Valencia

Madrid (Colpisa). — En Madrid existe una gran expectación ante el partido que mañana disputarán el Real Madrid y el Oporto, correspondiente al encuentro de vuelta de los octavos de final de la Copa de Europa. En el partido de ida jugado en Oporto, el equipo portugués se impuso por dos goles a uno. Lo que implica que el Real Madrid ha de ganar mañana por un gol a cero o por más de dos goles de diferencia si consigue marcar el Oporto para poder pasar a los cuartos de final.

El estadio Bernabéu se llenará mañana a rebosar con más de cien mil espectadores, recordando los viejos tiempos del Real Madrid en la Copa de Europa. Las localidades están ya prácticamente agotadas después de haberse formado grandes colas ante las taquillas. La recaudación ascenderá a más de cuarenta millones de pesetas y eso que las entradas no son excesivamente caras, variando entre cuatrocientas y mil trescientas pesetas. Bien le van a venir a las arcas madridistas para pagar las 250.000 pesetas de «prima» que tiene establecida cada jugador madridista si consigue pasar a la siguiente ronda.

Aunque hasta mañana, momentos antes del partido, Boskov no dará la alineación oficial, ésta está prácticamente decidida, una vez que el lateral San José se muestra recuperado de su lesión ocular Será la formada por García Remón, San José, Pirri, Benito, Camacho, Angel, Stielike, Del Bosque, Roberto Martínez, Santillana y Cunningham.

El Oporto llegó esta tarde a Madrid con su entrenador Pedroto al frente, aunque no se podrá sentar en el banquillo por estar sancionado por su Federación. Sin embargo es él el que ha hecho la alineación que saltará inicialmente al terreno de juego. Será la formada por Fonseca Gabriel, Freitas, Simoes, Murca, Rodolfo, Frasco, Romeo, Duda, Gomes y Tixeira.

El Real Madrid se juega mucho en este partido, tanto en el aspecto económico como deportivo. El club blanco intenta esta temporada conquistar la Copa de Europa al cumplir su vigésimo quinta edición. con la posibilidad de que la final se dispute en el Bernabéu. Pero le resultará muy difícil dejar en la cuneta al Oporto, un equipo con esquema de juego muy práctico para fuera de casa donde la defensa se cierra muy bien y los contraataques resultan muy peligrosos. Ya dio prueba de ello en la anterior eliminatoria en la que apartó de la competición al Milán, precisamente en terreno italiano Boskov no puede ocultar esta preocupación. Como tampoco la que le proporciona el goleador Gomes. Por contra el Oporto cuenta con la baja del gran ordenador en el centro del campo, baja que el entrenador madridista considera inferior a la de Juanito por parte del Real Madrid.

Los dos equipos entrenaron hoy muy suavemente en el mismo estadio El partido dará comienzo a las nueve de la noche y será dirigido por el árbitro rumano Rainea.

ENRIQUE PARADINAS

VALENCIA-RANGERS

Glasgow (Escocia) (Efe).— El equipo español Valencia Club de Fútbol, que se enfrentará al Rangers de Glasgow en partido valedero para la Copa europea de campeones de Copa, realizó esta mañana un entrenamiento a fondo, que duró una hora.

El entrenador Alfredo Di Stéfano aprovechó la ocasión para ver el estado de sus jugadores, tras el viaje por etapas que realizaron ayer desde Valencia a Glasgow.

No hay lesionados en el bando valencianista, por lo que las dudas que pueda tener Di Stéfano en cuanto a la alineación que presentará mañana son puramente tácticas.

En el partido de ida de esta eliminatoria, se registró un empate a un gol, marcando los tantos Mario Kempes por el Valencia y Tommy Mclean por el Rangers.

Esto deja la eliminatoria en el aire, aunque el Rangers tiene la ventaja teórica de jugar en su casa, ante un público incondiciona que llenará el estadio de Ibrox Park.

Ni el Valencia ni el Rangers ocupan lugares destacados en sus respectivas Ligas, aunque parece que el bache actual del Valencia es más profundo que el de sus adversarios escoceses, obrando en favor de éstos su gran experiencia internacional.

En la primera ronda de la Recopa, el Rangers eliminó al Fortuna de Dusseldorf y, en cambio el sábado último pasó apuros para vencer por dos goles a uno en su campo al Partick Thisle.

La baza del Valencia, según se comenta en la expedición, estará en la necesidad del Rangers de abrir sus líneas y atacar, ya que en Valencia montó un encuentro de contragolpe y cuando logró el empate se dedicó a defender ese resultado.

FACIL PARA EL BARCELONA

Barcelona. — Pocas novedades y problemas se ofrecen ante el partido Barcelona y Aris, de Luxemburgo. Ya en el partido de ida los españoles adquirieron ventaja clara de 4-1, lo que confiere a este encuentro de vuelta la condición de un simple trámite.

El Barcelona, en un gesto de su presidente Núñez para congraciarse y seguir contando con el favor de los socios, ha dado una nota especial permitiendo la entrada libre de éstos al campo por lo que se presume que el «Nou Camp» estará muy animado.

Competiciones deportivas para empleados de Banca

Trascasa, del Banco de Santander, campeón de tenis de mesa

Tal como indicamos en nuestro comentario anterior, ayer tarde se disputaron en el domicilio social del Club de Esgrima, a partir de las siete de la tarde y en medio de gran expectación las finales del Campeonato de Tenis de mesa, cuya clasificación definitiva quedó establecida por este orden:

Campeón: Trascasa, del Banco de Santander.

Segundo: Ortega, del Banco de España.

Tercero: Marcos, de la Caja de Ahorros del Círculo Católico.

Cuarto: Escolar, de la Caja de Ahorros Municipal.

FUTBOL SALA

Cuatro partidos de fútbol se han disputado en las dos últimas jornadas; dos el lunes y otros dos el martes, cuyos resultados fueron estos:

Banco de España, 3; Caja de Ahorros Municipal "B" 3.

Caja de Ahorros del Círculo Católico "Veteranos", 3; Caja Rural, 1.

Banco de Castilla "A", 5; Banco de Bilbao, 1.

Caja de Ahorros del Círculo Católico "Santos", 6; Banco de Castilla "B", 2.

La de hoy es jornada de descanso en todas las competiciones.

MAÑANA, SORTEO DE LA COPA

Madrid, (Efe). — El sorteo de partidos correspondientes a la segunda ronda del campeonato de España "Copa de S. M. el Rey", se efectuará el jueves, día 8, a las ocho de la noche en la sede de la Real Federación Española de Fútbol.

El buen conductor tiene una amiga inseparable: la prudencia

La Federación Española y RTV.E. llegan a un acuerdo sobre sus deudas

El organismo federativo recibirá de RTV.E. unos 24 millones de pesetas

Madrid (Colpisa). — La Federación Española y RTVE, definitivamente han llegado ya a un acuerdo para saldar las deudas que ésta última mantiene desde hace más de un año con el organismo federativo y que, según estimaciones federativas, alcanzaban casi los cuarenta millones de pesetas. Estas deudas se deben a los derechos de Televisión de los partidos disputados en ese período de tiempo por el equipo nacional y que fueron ofrecidos en directo por las cámaras de RTVE. La Federación ha accedido a que RTVE le pague unos 24 millones de pesetas con lo que quedará saldada la deuda arrastrada hasta ahora.

El acuerdo a que han llegado los dos organismos es claro. RTVE pagará los derechos de Televisión correspondientes a los partidos internacionales que organice la Federación Española, es decir, los encuentros que se disputan en terreno español. RTVE no pagará a la Federación Española cantidad alguna en concepto de derechos de Televisión de aquellos partidos en los que interviene el equipo español pero que no se disputan en España, lo que quiere decir que organiza otro país La Federación Española pretendió cobrar derechos de Televisión por todos los partidos que disputase el equipo nacional y que fuesen televisados, tanto si se jugaban en España como en el extranjero.

La Federación Española ha llegado a este acuerdo después de realizar un estudio sobre el mismo y comprobar que los ingresos que ha de recibir por los derechos de Televisión de los partidos que únicamente se celebren en España es suficiente para cubrir los gastos de las selecciones nacionales a lo largo de la temporada y en todos sus conceptos: concentraciones viajes «primas» sueldos de entrenadores, dietas etc Además la Fedeeración Española durante la presente temporada entre partidos oficiales y amistosos, organizará en nuestro país un total de siete partidos internacionales, incluídos los ya disputados España-Portugal y España-Yugoslavia, de los que percibirá más de 30 millones en concepto de derechos de Televisión Esta cifra se considera sumamente interesante después de que todos esos encuentros serán televisados, como sucede hasta ahora.

M.E.C.D. 2017

LA JUSTICIA DEL FUTBOL

(Comentario de Antonio VALENCIA)

Madrid (Colpisa). — El presidente de la Asociación Italiana del Calcio, es don Artemio Franchi. El presidente de la Unión Europea de Fútbol es don Artemio Franchi. Parecen el mismo, pero son dos personajes divergentes, porque el primero ha puesto unas multas leves —198.000 y 52.000 pesetas respectivamente— a los clubs Lazio y Roma, que fueron los que jugaban en el estadio Olímpico romano la tarde de los sucesos, o mejor aún, de la batalla campal y el segundo cerró el campo del Valencia para partidos internacionales por dos años y le metió 50.000 francos suizos de multa a la Federación Española porque un exaltado valenciano lanzó una naranja a un juez de línea escocés del España-Yugoslavia. Como dicen los comunicados de la Prensa que desean aclarar equívocos puede ser que sólo coincidan en el nombre y apellidos Bueno, puede que coincidan también en el cobro de las dietas gastos de viajes y emolumentos y fachendas de su pluriempleo, pero esto es cuestión irrelevante como también que como presidente de la UEFA haya rebajado a la cuarta parte la multa de la Federación Española.

El hecho está ahí. En un caso, la barbarie de unos espectadores que van al estadio Olímpico (al que se pide que le cambien el nombre por el de la víctima, y harán bien, para no mezclar el olimpismo en tristes sucesos de «tifosi») provistos no sólo de malos sentimientos a destajo, sino de un arsenal ofensivo y defensivo que llega hasta un lanzacohetes con su munición correspondiente, produjo un muerto en los graderíos de «La» Lazio, fragmentado fulminantemente por un cohete que le estalló en el pecho lanzado desde las gradas romanistas. En el caso del partido del Valencia, la ofrenda de «frutos de la tierra», un pequeño dolor del juez de línea en donde la espalda todavía no ha perdido su decoroso nombre. ¿Qué les parece? También les alcanzará el estupor si caen en la cuenta que la multa a los seguidores del club que tuvieron el muerto es cuatro veces mayor que la que tendrá que pagar «La» Roma por la fechoría de los suyos o de uno de los suyos, presumiblemente. Claro es que después del hecho clave, unos y otros se enzarzaron en violenta batalla campal en el estadio y sus alrededores que duró hasta media noche.

No pretendemos sino relatar hechos que demuestran que el fútbol está muy lejos de saber administrar justicia y que sus recursos en la materia son tan primitivos como los que pudiera aplicar hace un siglo un caid de Beni-Urriaguel. Lo único claro es que quiere proteger la casta sacerdotal que ha segregado el fútbol a lo largo de un siglo, la de los árbitros y sus auxiliares y representantes. Un naranjazo a un juez de línea entra ya en la categoría de sacrilegio en alguna manera como se desprende del decreto de Graciano, cuya antigüedad data de más de nueve siglos y que miren por dónde reaparece en sus efectos dentro del fútbol, y por tanto merece el anatema. Las estructuras dirigentes del fútbol se componen en buena medida de exárbitros y de torrenciales abogados, que sueltan lugares comunes como si fuesen palomas, y claro, de ellas mana un sentido de «vendetta» de casta por un ado y de asomos, simulacros de justicia por otro, que permite inhibir prácticamente del homicidio del estadio Olímpico. Una manera de injusticia es, contra lo que afirma el dicho hacer justicia sólo por su casa.

La consecuencia de ello no es caprichosa, sino aludir a que es difícil, muy difícil que se acabe con la violencia que está cercando pero en algunos casos invade, el fútbol en España y en todas las partes, cuando la administración de su justicia es tan poco fiable y puede responder a la que representa el «signor» Artemio Franchi, tonante en unos casos, leñe evasivo en otros y en definitiva, con dos caras como Jano Bifronte. De los gajes y disfrutes de Jano no se habló nunca en la mitología clásica.

Cuando señalan que dentro del fútbol español el sistema de las tarjetas arbitrales funciona mal no ha disminuído los malos modos y no ha hecho sino favorecer los malos arbitrajes, pienso que la justicia futbolística, en cualquiera de sus formas, desde la actuación del árbitro en adelante, responde a un criterio universal futbolístico, que es primitivo y poco fiable en el mejor de los casos por sus personas sus criterios y sus procedimientos y por el surrealismo con que trata «del delitti e dele pene».

Muchos seres humanos, hermanos tuyos, que carecen de todo, te necesitan Aplacando su hambre, habrás cumplido una primordial obra de Caridad

Carceller dimite en la AFE

Formará un bufete especializado en el Derecho deportivo

Y defenderá, además de otros, los casos de la AFE

Madrid (Colpisa). — José Luis Carceller ha presentado su dimisión irrevocable como asesor jurídico de la AFE. De esta forma el principal impulsor y uno de los máximos responsables de la consolidación de la Asociación de Futbolistas, deja la AFE a partir de hoy.

Los motivos por los que Carceller ha presentado su dimisión como asesor jurídico son de «índole personal y profesional», según una nota que ha hecho pública la AFE.

Sin duda esto es cierto. Como también lo puede ser el hecho de que Carceller ha «quemado una etapa importante al frente de la Asociación y ha considerado oportuno marcharse ahora. Por supuesto que la AFE ha aceptado esta dimisión a la vez que agradable a Carceller los servicios prestados durante casi los dos últimos años, los que tiene de vida la Asociación.

Pero Carceller no va a quedar totalmente desligado a la AFE a partir de ahora. Los motivos fundamentales de su dimisión consisten en que próximamente va a abrir un bufete de abogado dedicado primordialmente al Derecho deportivo, algo a lo que hasta ahora no se ha dedicado en profundidad ningún abogado.

La AFE acudirá a este bufete para que intente resolverle los casos que se presenten, por supuesto, pagando lo que cuesten sus servicios profesionales. Lo mismo ocurre con la ANEF, la posible Asociación de Árbitros, etc. Incluso los clubs.

La verdad es que ya hace unos días se habló de la posible dimisión de Carceller como asesor jurídico de la AFE cargo por el que venía cobrando unas cohenta mil pesetas al mes.

Pero lo que niegan en la AFE, es que esta dimisión haya sido motivada por la aparente crisis financiera de la Asociación. «No existe tal crisis», nos ha dicho el coordinador general de la AFE, como tampoco es verdad que haya solicitado un crédito de dos millones de pesetas. En el pasado mes de Octubre parece que sí hubo alguno de estos problemas, pero ya se han solucionado. En realidad no sobrepasa el cinco por ciento los jugadores morosos que no pagan sus cuotas.

El Comité ejecutivo de la AFE, deseaba que Carceller siguiese hasta la asamblea de la Asociación en el próximo mes de Diciembre y en la que acaso con toda seguridad Quino volverá a ocupar la presidencia de la misma Pero Carceller que lleva un mes pensándolo ha considerado que ahora es el momento oportuno para decir adiós.

ENRIQUE PARADINAS

JOSE LUIS CARCELLER: «NADIE ES IMPRESCINDIBLE»

Madrid (Efe). — «Nadie es imprescindible y yo hace tiempo que vengo pensando en dejar todo para dedicarme al ejercicio libre de mi profesión», manifestó a un redactor de «Efe» el abogado José Luis Carceller

«Hace tiempo que se viene comentando mi marcha y pienso que ahora es el momento oportuno de dejarlo todo. Creo que tengo una experiencia en el campo del Derecho deportivo y a ello encaminaré mis esfuerzos en el futuro» añadió

Preguntado si es cierto que abandona la Asociación porque esta tiene problemas sobre todo de tipo financiero, Carceller contestó: «Eso es un infundio y una calumnia La AFE ésta tiene problemas, sobre todo de tipo económico aunque es cierto que tuvimos un problema de liquidez este verano principalmente por los gastos de la revista, pero esto se ha solucionado ya».

Con vistas al partido frente a Dinamarca del día 14

La selección de Kubala se entrena hoy en Madrid

Madrid (Colpisa). — Los diecinueve jugadores preseleccionados por Kubala quedaron esta tarde concentrados en un hotel madrileño para realizar mañana un entrenamiento de preparación con vistas al partido internacional amistoso que el próximo día 14 ha de disputar España frente a Dinamarca, en el estadio gaditano del Ramón de Carranza.

No se ha producido ninguna novedad entre los jugadores convocados en un principio por el seleccionador nacional, Ladislao Kubala. De sus respectivos clubs no han comunicado nada a la Federación después de los partidos del domingo, por lo que es de suponer que todos están en buenas condiciones físicas.

La lista de jugadores concentrados es la siguiente: Arconada y Urruticoechea, porteros; Celayeta, Felipe, Gordillo, Gajate, Cundi y Uría defensas; Leal, Zamora, Joaquín (Gijón), David y Mesa, medios y Alfonso (Zaragoza), López Ufarte, Quini, Dani, Joaquín (Sevilla) y Montero, delanteros.

Como se puede apreciar, en la anterior relación no figura ningún jugador del Real Madrid, Barcelona y Valencia, ya que estos equipos juegan mañana partidos de competiciones europeas. Pero es lógico pensar que Kubala contará con algunos de ellos para enfrentarse a los daneses, aunque bien pudiera ante un rival muy modesto y en partido amistoso dar la oportunidad a varios jóvenes jugadores entre los que hoy se han concentrado. De todas formas, la lista definitiva para enfrentarse a Dinamarca no la dará hasta después del entrenamiento de mañana.

Este entrenamiento no tendrá lugar, como era habitual hasta ahora en la ciudad deportiva del Real Madrid, sino en el estadio Vicente Calderón, a partir de las diez y media de la mañana. Se disputará un partido frente al Atlético Madrileño, filial de Madrid. Después, los jugadores regresarán a sus casas.

Enrique PARADINAS

Fútbol juvenil

EMPATE DEL MIRANDES Y GOLEADA AL BURGOS

RESULTADOS

Osasuna, 0; Real Sociedad, 1.
Madrid, 3; Galdácano, 0.
St. Casablanca, 0; Sp. Gijón, 4.
Aragón, 2; Añorga, 0.
Bilbao Ath., 5; BURGOS P., 0.
MIRANDES, 3; Calasanz, 3.
Baracaldo, 4; Moscardó, 0.
Easo, 1; At. Madrileño, 3.

CLASIFICACION

	J.	G.	E.	P.	F.	C.	Ptos.
R. Madrid	8	7	1	0	27	3	15
Bilbao Ath.	9	7	1	1	21	5	15
R. Sociedad	9	6	1	2	19	8	13
Calasanz	8	5	3	0	21	9	13
At. Madrileño	8	5	2	1	16	8	12
Sp. Gijón	9	4	3	2	13	5	11
Baracaldo	9	4	1	4	11	10	9
Osasuna	9	3	2	4	14	9	8
BURGOS P.	8	4	0	4	11	13	8
Galdácano	9	2	4	3	9	13	8
Aragón	9	3	1	4	14	19	7
Easo	9	2	2	5	8	17	6
Añorga	9	2	1	6	7	14	5
Moscardó	8	1	2	5	8	12	4
Chantrea	8	1	2	5	7	19	4
MIRANDES	9	1	2	6	13	21	4
St. Casablanca	8	0	2	6	5	25	2

BONOS BANKINTER TE
"BONIFIKAN"
Con un 12% de interés, 15% de desgravación fiscal de lo invertido en bonos.
Decídete. Pon tu dinero a trabajar.

BONOS BANKINTER
En venta en todas las oficinas BANKINTER.
BURGOS Avda. del Cid, 4 20 73 45
A.B.E. 12722

M.E.C.D. 2017

DEPORTES

BALONMANO

CURSOS PROVINCIALES Y REUNION DE ARBITROS

La Federación Burgalesa de Balonmano, a través de su Secretaría, ha manifestado que proximamente darán comienzo los siguientes cursos: preparadores, árbitros, dos nuevos cursos de categoría provincial y necesarios para el desarrollo de un deporte en auge. Para mayor información, los interesados deberán de dirigirse a la Casa del Deporte, sede central de la Burgalesa.

Por otra parte, hoy miércoles, a las siete y media, se convoca una reunión para los integrantes del Colegio de Arbitros con el objeto de unificar criterios de cara a la presente campaña del balonmano burgalés. Finalmente apuntemos que se ha celebrado otra reunión con los delegados de equipos masculinos de primera categoría, previa al torneo Se realizaron los diversos sorteos y las respectivas bases. Y terminamos con árbitros porque los colegiados Azpeleta y Hernando asisten en León al curso nacional para el ascenso a categoría nacional. Que haya suerte

DE PELOTA

LOS PELOTARIS BURGALESES VOLVIERON A PERDER EN AOIZ

El domingo pasado se jugaron los partidos de vuelta entre los representantes del Club San Cristóbal de Pinilla de los Barruecos contra los del Club de Ao de Navarra, perdiendo os burgaleses los tres encuentros disputados.

En primer lugar se jugó el encuentro de paleta entre Gómez y Compaire, de Aoiz, contra Bartolomé y Marcos, de Burgos, ganando los primeros por 35 a 32 en un encuentro muy disputado y que fue del agrado del público, por las jugadas que se vieron en el frontón de Aoiz.

continuación jugaron a pala Azcoidi y Barcos de Aoiz contra Tejedor Tina, de Burgos, ganando los navarros por 40 a 35, destacando la actuación de Barcos y de Tina, bien secundados por sus compañeros. Otro encuentro jugado de poder a poder siendo ovacionados los cuatro pelotaris al retirarse de la cancha

Cerró la velada el encuentro de mano por parejas entre Azpiricueta y Manu contra Rey e Izquierdo ganando de nuevo los navarros por 22 a 16. Desde los primeros tantos la pareja burgalesa se puso en un 11 a 0 que presagiaba la victoria de los burgaleses, pero Izquierdo, que salió a jugar enfermo, y con fiebre, llevado de su pundonor y amor a los colores de su Club empezó a acusar tal handicap y se vino abajo y Rey nada podía hacer contra la fuerte parej navarra, y de ahí esa derrota que en circunstancia normales quiza no se hubiera producido

De este modo los componentes del Club San Cristóbal del entusiasta pueblo de Pinilla de los Barruecos, se han visto apeados del campeonato Nacional por Clubs, pero han demostrado se unos grandes jugadores, y sobre todo han demostrado lo que un pueblo puede hacer por la pelota, cuando ha afición y unos vecinos dispuestos a sacrificarse como los de Pinilla de los Barruecos o ahora incluso pretender cambiar el frontón y cubrirle para que sus jóvenes puedan practicar la pelota en todas las épocas del año. Valientes los de Pinilla de los Barruecos y que otras localidades burgalesas tomen nota e imiten su ejemplo

Por otra parte el próximo sábado los juveniles burgaleses se desplazarán a Segovia para intervenir en las semifinales y finales en las que les corresponde jugar contra Teruel en mano parejas y contra Valencia en paleta.

Bartolomé, actual campeón de España, respaldado por Gil, serán los representantes burgaleses en mano parejas, y Gonzalo y Peña ambos de Caleruega, serán los que nos defiendan en paleta. Mucho esperamos de los cuatro nuevos valores de la pelota burgalesa, y tenemos ciertas esperanzas de traernos para nuestros lares algún título nacional, como lo han venido haciendo desde hace muchos años. Es una pena no contar con más frontones cerrados, para que nuestros jóvenes puedan practicar la pelota durante todo el año.

CANCHERO

Trofeo XXV Aniversario Centro Regional Montañés

RESULTADOS

Tullidos, 4; C. R. Montañés, 2
Don'De, 5; Frandovínez, 2.
Torrijas, 3; Pepitos, 2.
Fátima, 3; Farra, 1.

Atletismo

MEMORIA DE LAS ACTIVIDADES DE LA FEDERACION BURGALESA

La pasada temporada esta Federación obtuvo, dentro del marco del Atletismo, los siguientes resultados destacables:

En lo referente a Cross:
Campeona de España juvenil: María Asunción Antolín.
Campeona de España escolar: María Carmen del Olmo.

Campeonato de España absoluto: Burgos, C. Junior masculino, quinto puesto: C. Senior masculino, séptimo puesto; C. Junior y Senior femenino, quinto puesto.

Sacando de dicho Campeonato cuatro atletas invitados para el próximo Campeonato de España que se celebrará en San Sebastián en cada categoría, como hace muchos años que no se había conseguido.

En lo referente a Pista:
Se obtuvieron los siguientes resultados con los correspondientes récords

Records provinciales: 400 m. l. femeninos: María Carmen del Olmo, 58" 5/10, en Madrid.

1.500 m. l. femeninos: María Asunción Antolín, 4'-47", en Madrid.

400 m. v. femeninos: María Carmen del Olmo, 1'11", en Logroño.

200 m. l. femeninos: María Carmen del Olmo, 26" 4/10, en León.

800 m. l. femeninos: María Carmen del Olmo y María Asunción Antolín, igualan el record provincial, 2'-22" en Burgos y León.

3.000 m. obst.: José Alamo Matesanz, 9'-26", en Madrid

5.000 m. l. masculinos: José Ortega Arribas, 14-40" 8/10, en Madrid.

400 m. l. masculinos: Juan Madrigal Arquero, 48" 97/10, en Madrid.

100 m. l. masculinos: Javier Alonso Sagredo, 10" 9/10, en Ponferrada.

El cuadro de records, tanto en categoría masculina como femenina provincial, de la pasada temporada merece destacarse por haberse logrado no sólo un gran número de ellos, sino por los puestos que a nivel nacional han conseguido nuestros atletas, que han trabajado y han demostrado en todas las pruebas su calidad y que Burgos cuenta con una cantera de buenos atletas que día a día trabajan por mejorar y obtener una buena marca Nosotros desde aquí les damos nuestra enhorabuena por esas marcas y les animamos no sólo a ellos, sino a todos los que trabajan y luchan por este deporte.

II TROFEO DE «LA AMISTAD»

RESULTADOS:

Olimpic Castilla, 0; Juan XXIII, 4
San Gil, 7; Bazar Azor, 2
Cardeñadijo, 4; Blusas Capiscol, 2
Canutos, 10; Dayton T. C., 1
C. D. Ribeiro, 1; Jóvenes P. Gamonal, 1
Real y Antigua, 7; Pibes, 2
Calimocos, arbitró.

CLASIFICACION:

	J.	G.	E.	P	F.	C.	P.
Canutos	5	4	1	0	24	6	9
Jóvenes P. Gamonal	5	3	2	0	15	7	8
Cardeñadijo	5	3	2	0	20	11	8
C. D. Ribeiro	4	3	1	0	17	9	7
Real y Antigua	4	3	0	1	18	6	6
San Gil	5	3	0	2	20	17	6
Juan XXIII	5	2	0	3	15	13	4
Pibes	5	1	1	3	11	22	3
Blusas Capiscol	4	0	2	2	5	9	2
Olimpic Castilla	5	1	0	4	13	18	2
Dayton T. C.	4	1	0	3	6	23	2
Bazar Azor	5	1	0	4	12	28	2
Calimochos	4	0	1	3	4	11	1

Deporte burgalés

BASES PARA UN NUEVO CONCURSO.- RECEPCION DE OBRAS

Bases para el concurso de tarjetas navideñas con tema deportivo convocado por el C. S. D. son los siguientes:

1. — Podrán tomar parte todos los niños residentes en Burgo. o provincia.

2. — El tema será original sobre la Navidad y el deporte.

3. — Los trabajos podrán realizarse en cualquier modalidad pictórica (óleo tintas, acuarelas, cera, etc. etc.).

4. — Las medidas en cartulina serán:

Máximo 16 X 21 cms. mínimo 11 X 16 cms.

5. — Cada participante podrá presentar como máximo dos trabajos

6. — Se establecen dos categorías según edad.

«A» para los de 7 y 10 años.
«B» para los de 11 y 14 años.

7. — Los premios serán en material escolar, deportivo, recreativo etc. y distribuidos así:

Categoría «A»: 1 5.000 pesetas y diploma; 2. 4.000 pesetas y diploma; 3. 3.000 pesetas y diploma.

Categoría «B» 1. 6.000 pesetas y diploma; 2. 4.000 pesetas y diploma; 3. 3.000 pesetas y diploma

Los trabajos vendrán reseñados con una lema igual al del sobre y, dentro nombre y apellidos, edad y dirección.

l recepción se hará en nuestra Delegación calle San Juan, 22 segundo izda., antes del día 14 de Diciembre próximo.

El fallo del Jurado, nombrado al efecto, se hará público el día 17 del citado mes.

Burgos Octubre 1979.

EL DELEGADO PROVINCIAL
Fdo. VICENTE ORDEN VIGARA

REUNION DEL DEPORTE ESCOLAR

Se ha celebrado en el Salón de Actos de la Caja de Ahorros Municipal, la reunión prevista por la Delegación provincial del Consejo Superior de Deportes, con los representantes de los Centros Escolares de Burgos capital de poner los programas del Consejo Superior de Deportes referentes al Deporte Escolar para todos y de selecciones.

Fue presidida por el delegado provincial de Deportes; asistiendo representantes de los Centros siguientes:

Colegio de La Merced, Colegio de Jesús María, I.N.B Conde Diego Porcelos, Seminario Menor San José, Colegio Sagrada Familia Colegio de la Salle, C.N Hispano Argentino, Colegio Círculo Católico masculino, Colegio de la Visitación, E.P. María Madre I.N.B Cardenal López de Mendoza Colegio M.M Concepcionistas Colegio Virgen de la Rosa, Colegio de las Esclavas, Colegio Juan Yagüe, Colegio Nacional Mixto Comarcal de Poza de la Sal, Colegio Círculo Católico femenino Colegio del Niño Jesús, Colegio Padre Arambúru.

Fueron estudiados diversos temas de suma importancia para el Deporte Escolar, incluyendo un informe detallado del director del Departamento de Promoción referente a las ayudas que los Centros percibirán por su participación en los programas del Deporte Escolar.

OBRAS DE INSTALACIONES

Se han recepcionado las obras de instalaciones deportivas elementales correspondientes a las localidades de:

Trespaderne, subvención C.S.D. 50.000 pesetas, total obra, 120.000 pesetas; Renedo de la Escalera... subvención C.S.D. 50.000, total obra 100.000; Villarmenteros, subvención C.S.D. 50.000, total obra 198.000; Adrada de Haza, subvención C.S.D. 75.000, total obra 230.312; Pedrosa de Duero, subvención C.S.D. 50.000, total obra 210.000; Sta. Cruz del Tozo, subvención C.S.D. 50.000, total obra 121.825, Urbel del Castillo, subvención C.S.D. 50.000, total obra, 100.000.

Para su posterior libramiento de las cantidades citadas.

ESTATUTOS

Se han recibido en esta Delegación provincial los Estatutos del Club Racing Lermeño y del Club de Fútbol Briviesca, han sido aprobados por el Registro Nacional de Clubs y Sociedades Deportivas del Consejo Superio de Deportes con los números de Registro 14.526 y el segundo con el 14.480 y tiene como fines sociales el fútbol.

INSTALACIONES

Ha sido aprobado el proyecto de construcción de una piscina, frontón-pista polideportiva y campo de fútbol en la localidad de Poza de la Sal, por importe de 620 185 pesetas, subvencionada al 33 por ciento entre la Excelentísima Diputación provincia, Consejo Superior de Deportes y el citado Ayuntamiento.

AYUDAS Y BECAS

En el Boletin Oficial del Estado de fecha 23 de los corrientes ha salido publicado lo siguiente:

Ayudas. — Resolución del Consejo Superior de Deportes por la que se convocan ayudas de ampliación de estudios para autores de los mejores trabajos de investigación fin de carrera (tesinas) presentados en el curso académico 1978-79.

Becas. — Resolución del Consejo Superior de Deportes por la que se convocan bolsas de viaje para el año 1980

Para mayor información dirigirse a la Delegación provincial del C.S.D. calle San Juan, 22, segundo.

Lea Vd. siempre
Diario de Burgos

Si piensa en aislarse, (térmicamente hablando, claro) piense en ISOVER

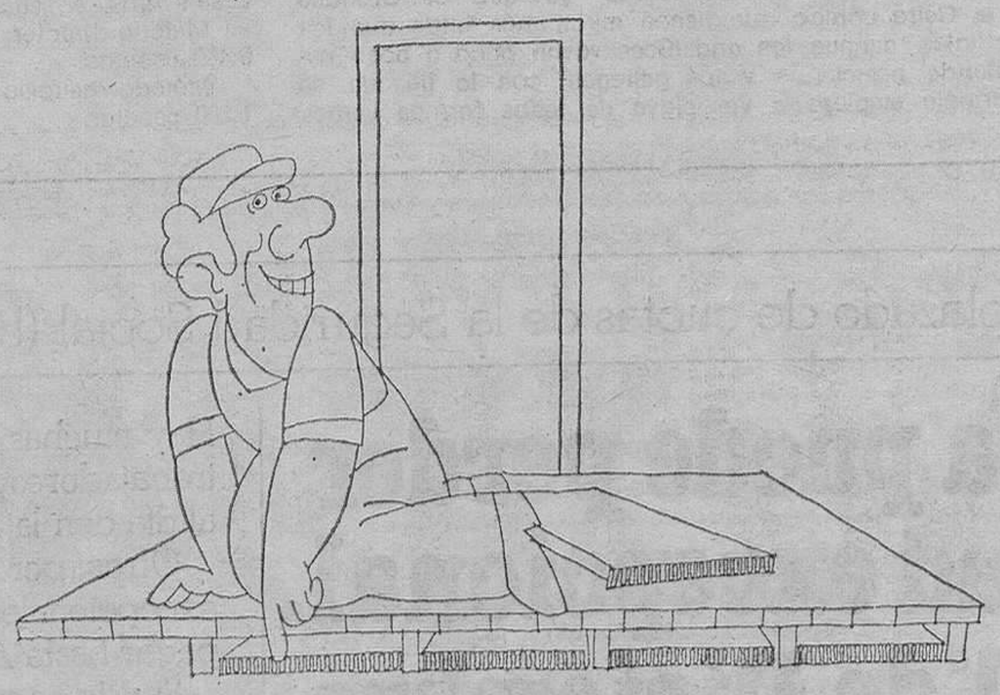

ISOVER es conocido en casi todo el mundo como una de las primeras marcas dedicadas a la fabricación de aislantes para la construcción.
ISOVER abarca una amplia gama de productos específicos para cada necesidad, que cubren y aislan del frío, el calor, y el ruido, cualquier superficie habitable.
ISOVER es imprescindible en la edificación moderna, tanto de edificios como de naves e industrias.
ISOVER, es un producto de Cristalería Española. S. A División Fibras

ISOVER
aislamiento térmico y acústico
el nuevo Vitrofib

M.E.C.D. 2017

LA PROXIMA QUINIELA

Jornada 11.ª. Fecha: 11 - 11 - 79

☆ Por PESA ☆

La calma más absoluta ha sido la tónica de la jornada que acabamos de pasar, pues con sólo cuatro variantes no se puede decir otra cosa, consecuencia de lo dicho, y aunque la recaudación está rozando el tope de los mil millones, los aciertos de doce resultados se quedan sin cobrar, debido a la gran cantidad que han aparecido.

Sin embargo y al margen de lo económico, esta pasada jornada, ha aportado nuevas enseñanzas en lo deportivo, pues los charros, dejaron en el Bernabéu su condición de invictos y el Gijón se apunta su primer empate de la temporada, al no poder triunfar en el Franco Martínez, aparte de que el Rayo triunfara por fin en Vallecas, y que los colchoneros perdieran su primer choque, lejos de su feudo.

Punto y aparte merece para nosotros esa derrota mínima de los burgaleses en el siempre difícil terreno azulgrana, pues no ha sido conseguida con una defensa a ultranza, sino más bien nadando y sabiendo guardar la ropa hasta el punto de que según las crónicas, los últimos quince minutos fueron de auténtico martirio para el once de Rifé, que pudo salvar su integridad a trancas y barrancas, pues ocasiones hubo para que hubiera ocurrido lo contrario, todo esto viene a confirmarnos que el juego realizado ante el Rayo, en «El Plantío» no fue producto de la casualidad, sino más bien de que los castellanos empiezan a coger su puesta a punto, que debe ser confirmada con un triunfo ante sus ya inmediatos rivales del Franco Martínez, que dicho sea de paso acaban de cortar la racha de victorias del Sporting

Y ahora mucho cuidado con el próximo boleto, pues si se observa detenidamente, puede dar muchas variantes, ya que no hay donde escoger a la hora de colocar nuestros seis fijos ya habituales.

1. — TRES PARTIDOS A LOS TRES SIGNOS (1-X-2)

Málaga-Barcelona, R. Sociedad-R. Madrid; Coruña-Valladolid. — Muy difícil lo tienen tanto malacitanos como donostiarras y gallegos pues por unas razones u otras, sus rivales a pesar de los pesares (caso del Barsa) están capacitados para dar un susto al más pintado; de acuerdo en que hasta la fecha el Málaga se viene desenvolviendo bastante bien en su terreno, pero por otra parte, recibe ahora la visita de un equipo que debe empezar a reaccionar si algo quiere de esta Liga y como conjunto tiene para ello es por lo que vemos muy problemática la victoria de los de la Rosaleda; del choque de Atocha, poco podemos decir, pues es un triple de los de libro, de los de reglamento, si es que se hubiera escrito un libro, dando normas sobre donde hay que colocar los dobles y los triples; para terminar este apartado nos falta opinar sobre otro encuentro, que se presta a priori con claro color forastero, pues si a los positivos del Valladolid, añadimos los negativos del once de Riazor, vemos que ocho puntos separa a ambos contendientes, lo que es mucho para estas alturas de la competición.

2. — CINCO PARTIDOS AL DOBLE CASERO (1-X)

At. Madrid-Valencia; Español-Salamanca; Cádiz-Elche: Levante-Castellón; Palencia-Murcia. — Todos estos encuentros son propicios a la variante, aunque no esperamos que salte en ninguno de ellos la victoria forastera, pues los locales al amparo de su público están obligados a conseguir el triunfo del choque televisado del domingo y si hacemos caso de las estadísticas, a los colchoneros les toca ganar, aunque nunca lo hayan hecho ante su parroquia todavía, pero como repite en casa lo que consigue fuera, ahora le corresponde vencer pues acaba de perder en la cátedra; el Salamanca es muy peligroso y aunque el terreno de la carretera de Sarriá pesa lo suyo, nada nos extrañaría que este partido terminara en tablas; del encuentro del Carranza, algo parecido, pues los ilicitanos están alternando las de cal y arena y ahora les toca la buena, y para finalizar, los choques pronosticados a los dos signos, nos quedan los que han de celebrarse en Valencia y Palencia, donde los visitantes y por lo visto hasta la fecha son superiores a sus anfitriones aunque el factor campo propio puede equilibrar la balanza y de ahí nuestros signos, para ambos encuentros

3. — SEIS PARTIDOS AL SIGNO UNO (1)

Sevilla-R Vallecano; Burgos-Almería; Gijón-R. Zaragoza; Huelva-Granada; Sabadell-Celta. — Peligroso este fijo del partido de Sevilla pues los madrileños sólo han sido derrotados en su salida a Salamanca, pero por otra parte los del Pizjuán saben resolver sus choques en éste, como han demostrado, salvo en su encuentro ante los colchoneros. de todas formas, el resultado final, no está nada claro, pero tampoco podemos poner variantes a todos los partidos que componen el boleto. Si el Burgos, repite ese juego desarrollado ante el Rayo y deja aparte complejos tontos cuando actúa en su terreno en nuestro opinión y ante el cuadro almeriense debe conseguir su segunda victoria en lo que va de Liga; si todo rueda, como hasta ahora, el Sporting debe anotarse otra victoria en su viejo Molinón y esta vez, ante los maños aunque si luego las cosas se complican la verdad es que no somos adivinos, pues si en éste encuentro dudamos el pronóstico lo mejor que podemos hacer es jugar a la Lotería, en vez de hacerlo a las quinielas: nos quedan dos partidos que pueden complicarse demasiado, ya que el Granada y el Celta parece que tienen miras más altas que las actuales aunque los andaluces vayan poco a poco escalando posiciones y los gallegos, con la llegada de Carmelo empieza a ver playa de todas formas vamos a jugarlos al triunfo pensado en que el Huelva por un lado y el Sabadell por otro también saben que se traen entre manos cuando las cosas les salen bien.

4. — ANALIS GENERAL AL BOLETO

De todos los partidos que componen el boleto de la presente jornada, solamente vemos dos triunfos caseros claros y son los correspondientes a jugar en Burgos y en Gijón donde los locales son superiores a sus rivales ya que si después de tener en jaque a todo un Barcelona en su feudo ahora no somos capaces de derrotar en el nuestro a un rival que hay que reconocer que no es de lo mejor de la Divsión, ya me dirán que porvenir aguarda al once de «El Plantío» en esta Liga que aún no ha alcanzado su primer tercio. Del cuadro asturiano ya hemos dicho lo suficiente algo más arriba. Pues bien de los restantes doce encuentros, la cosa no está nada clara pues el Betis por ejemplo tiene que empezar a reaccionar y lo mismo podemos decir del Celta que si recordamos jugaba en Primera División no hace demasiado además un Valencia, un Castellón y un Murcia, están capacitados para ir más allá del resultado que les hemos puesto aunque particularmente no lo esperamos Sin embargo todo esto que decimos, es porque si la semana pasada hubo calma, ahora puede venir el temporal para bien de unos pocos (esos que rellenan los boletos con dados)

Como siempre jugaremos: Tres triples, cinco dobles y seis fijos, en sus dos versiones:

Método director: 2 boletos de 432 apuestas. — Precio: 6.480 pesetas.

Método reducido: 5 boletos de 32 apuestas. — Precio: 1.200 pesetas.

P. A. M. D. B. Cuerpo B-1 — 1413708 2 — Jornada: 11 11-11-1979

Nombre y apellidos: PESA
Domicilio: DIARIO DE BURGOS
Localidad: BURGOS

DEPORTES

DIRECTO — REDUCIDO —

	1.ª	2.ª	3.ª	4.ª	5.ª	6.ª	7.ª	8.ª
1 AT. MADRID-VALENCIA	1 X 2	1 X 2	1 X 2	1 X 2	1 X 2	1 X 2	1 X 2	1 X 2
2 SEVILLA-RAYO VALLECANO	1 X 2	1 X 2	1 X 2	1 X 2	1 X 2	1 X 2	1 X 2	1 X 2
3 MALAGA-BARCELONA	1 X 2	1 X 2	1 X 2	1 X 2	1 X 2	1 X 2	1 X 2	1 X 2
4 BURGOS-ALMERIA	1 X 2	1 X 2	1 X 2	1 X 2	1 X 2	1 X 2	1 X 2	1 X 2
5 GIJON-REAL ZARAGOZA	1 X 2	1 X 2	1 X 2	1 X 2	1 X 2	1 X 2	1 X 2	1 X 2
6 HERCULES-BETIS	1 X 2	1 X 2	1 X 2	1 X 2	1 X 2	1 X 2	1 X 2	1 X 2
7 R. SOCIEDAD-R. MADRID	1 X 2	1 X 2	1 X 2	1 X 2	1 X 2	1 X 2	1 X 2	1 X 2
8 ESPAÑOL-SALAMANCA	1 X 2	1 X 2	1 X 2	1 X 2	1 X 2	1 X 2	1 X 2	1 X 2
9 CADIZ-ELCHE	1 X 2	1 X 2	1 X 2	1 X 2	1 X 2	1 X 2	1 X 2	1 X 2
10 D. CORUÑA-VALLADOLID	1 X 2	1 X 2	1 X 2	1 X 2	1 X 2	1 X 2	1 X 2	1 X 2
11 HUELVA-GRANADA	1 X 2	1 X 2	1 X 2	1 X 2	1 X 2	1 X 2	1 X 2	1 X 2
12 SABADELL-CELTA	1 X 2	1 X 2	1 X 2	1 X 2	1 X 2	1 X 2	1 X 2	1 X 2
13 LEVANTE-CASTELLON	1 X 2	1 X 2	1 X 2	1 X 2	1 X 2	1 X 2	1 X 2	1 X 2
14 PALENCIA-MURCIA	1 X 2	1 X 2	1 X 2	1 X 2	1 X 2	1 X 2	1 X 2	1 X 2
APUESTAS	1.ª	2.ª	3.ª	4.ª	5.ª	6.ª	7.ª	8.ª

Sistema excepcional de pago aplazado de cuotas de la Seguridad Social (B.O.E. 6-10-79)

Su empresa puede perder una oportunidad excepcional. 1º de Diciembre.

Hay muchas empresas y trabajadores autónomos que están al día con la Seguridad Social.

Otros, por problemas excepcionales, han dejado de pagar hasta Agosto de 1979.

Si este es su caso, ahora puede incorporarse a la mayoría, solicitando antes del 1.º de Diciembre un aplazamiento de 2 años en el pago de sus cuotas atrasadas con la Seguridad Social.

Presente la solicitud en la Tesorería Territorial que le corresponda.

M.E.C.D. 2017

Pasando el rato

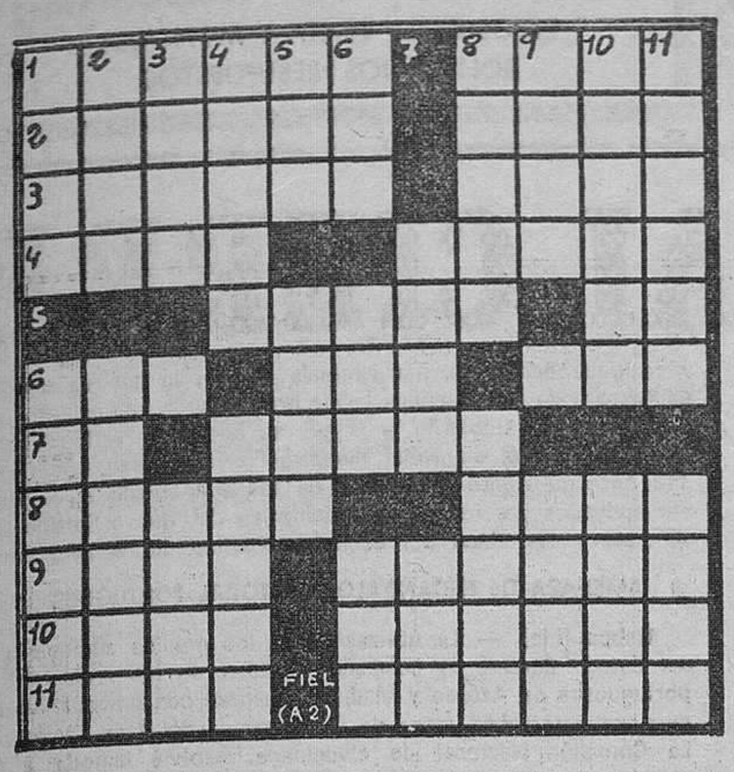

HORIZONTALES. — 1: Pez fluvial con bigotes (pl.) Color. — 2: Querría, estimaría. Poco común, escasa. — 3: Soporto. Necesario. — 4: (al rev.) Da un baño de oro. (al rev.). Tuéstame. — 5. Dícese del terreno incultivable. (al rev.). Regala. — 6: Sosiego. Estrella. Período de tiempo. — 7. Marchar. Suma. — 8: No cocida Pongo la mano encima, palpo — 9. Sentiré. Albergar 10: Pesot que se usa en Filipinas Curva. — 11: Instrumento músico de cuerdas. (al rev.). Cierta embarcación.

VERTICALES. — 1: Ropa que se usa para estar por casa. Poste donde se exponían las cabezasde los reos 2: Cariño Bajar velas — 3: Dícese de las cosas cuyas partes están separadas más de lo común Consonante (al rev.). Estado de América del Sur. — 4: Pueblo de la provincia de Barcelona Nombre de mujer. — 5: Percibir un sonido Sarna de las reses — 6: Labiérnago Aire popular de las Islas Canarias Piedro de altar — 7: Cómputo de años. Existir. — 8: Cuajarán, coágulo Relativo a la ética — 9: Roedor Vocal Ciudad gerundense. — 10: Presentar un cuerpo reflejos de luz. con los colores del Iris. Huronera o cubíl. — 11: Lo es el agua del mar. (al rev.). Mahometano.

Solución al anterior:

HORIZONTALES. — 1: Tomate. Baca. — 2: Olivar. Ruan. — 3: Pamela. areC. — 4: asoL. Azoro. — 5: Erebo Ar. — 6: Ama. Alá. Usa. — 7: Na. Asede. — 8: Tropa Lapa. — 9: Rice. Grutas. — 10: oniL. aidasO. — 11: Sara. Saetas.

VERTICALES. — 1: Topa. Antros. — 2: Olas. Marina. — 3: Mimo. A. ociR. — 4: avelE. Apela. — 5: Tal Rasa. — 6: Era. Ele. Gas. — 7: Abad. Ría. — 8: Brazo. Elude. — 9: Auro. U. ataT. — 10: Caerás. Pasa. — 11: Ancora. asoS.

DIBUJOS CON SIETE ERRORES

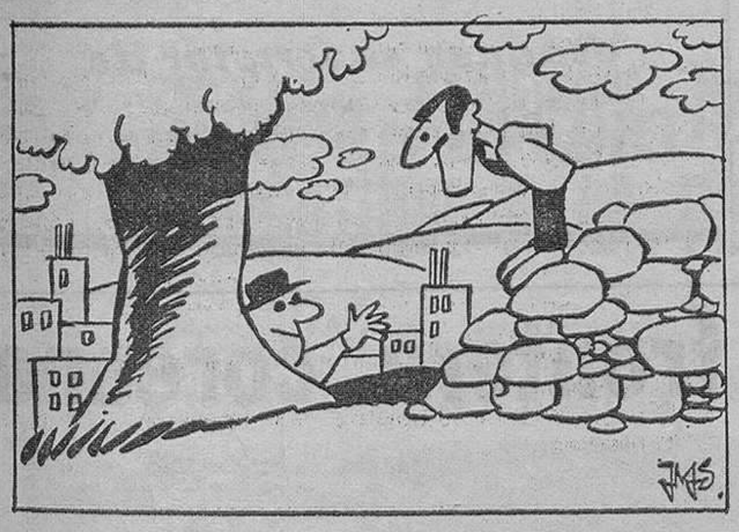

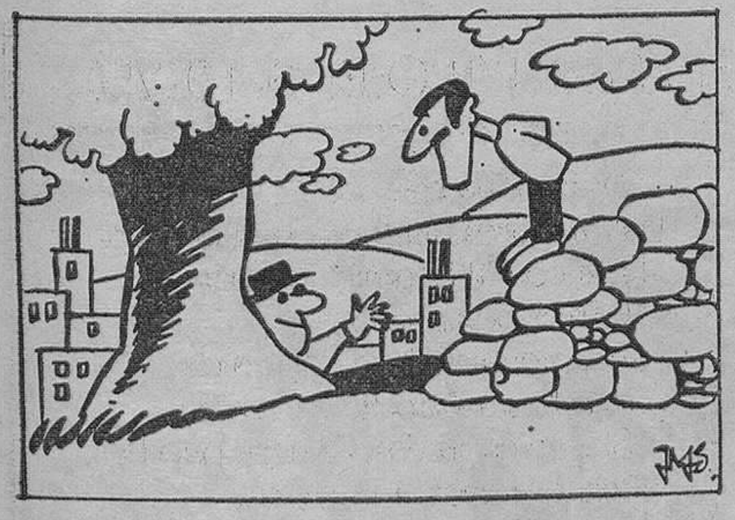

Solución al anterior:
1: Oreja. — 2: Diente. — 3: Cejas. — 4: Solapa. — 5: Gemelo. — 6: Persiana. — 7: Marco del cuadro.

DE INTERES

SE ADMITE SOCIO

PARA NEGOCIO EN MARCHA. BENEFICIOS ANUALES, SOBRE 2.500.000 PESETAS. POCA INVERSION. TELEFONO: 21 07 11. HORAS DE OFICINA.

Y VA DE CUENTO...

LA MUJER CAÑON

En un circo y a consecuencia de una disputa conyugal, la mujer cañón, muy enfadada, se introduce en el arma de sus esperimentos acompañada de dos maletas y ordena a su marido:

—Apunta hacia el Sur y enciende la mecha. Regreso a casa de mi madre.

HABLE UN POCO

Después de su reciente nominación al puesto de secretario del Tesoro en los Estados Unidos, William Miller, posaba para los fotógrafos sobre la escalinata de la Casa Blanca.

—Hable un poco, diga algo para dar más vida a la imagen —le dice uno de los fotógrafos—. Diga cualquier cosa por ejemplo, uno, dos, tres, cuatro ...

—Cuatrocientos cincuenta millones de dólares —lanzó entonces Miller, sin dudar.

LA VIDA INFANTIL

—Mamá —se dirige un niño a su madre—, ¿puedo ir a jugar con el chico de la vecina?

—Ya te lo he dicho —le responde su madre— que no me gusta ese chico.

—Entonces, ¿puedo ir a darle una patada en el tra...?

FAMOSO OUDINI

Oido en el entiero de Oudini, famoso ilusionista que acaba de fallecer:

—¡Apuesto lo que quieran a que ya no está en el ataúd! —resumió el enterrador

SEGUNDA AUDICION

Un alegre animador de la radio, al anunciar un disco de un joven cantor añadió:

—La última vez que pusimos este disco recibí a los dos días tres mil cartas invitándome a programarlo de nuevo. Pues bien, cumplo esos deseos con agrado porque yo estimo que una persona que tiene el coraje de escribir tres mil cartas, sin contar el precio del papel y los sellos correspondientes, bien merece que se le conceda una segunda posibilidad de auto-escucharse.

HORRIBLE HISTORIA

El Glasgow cuando se quiere asustar a un niño que no ha estado juicioso se le cuenta la horible historia de un escocés que tuvo tan imperiosa necesidad de dinero que se vio obligada a sacarlo del Banco.

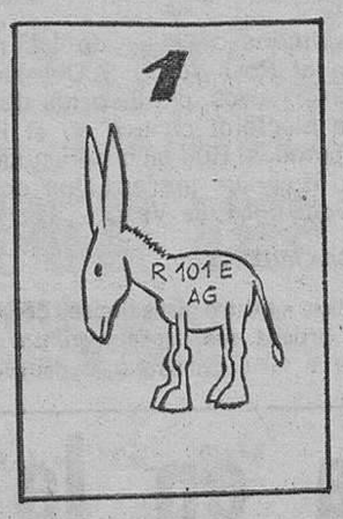

¿Qué clase de ave es la que tienes en la jaula?

Solución al anterior:

...Sin más dilación

Lea Vd. siempre

Diario de Burgos

La CHISPA de Olmo

¡MUNDO INSOLITO!

Los pájaros suicidas.- Murió la diva de Havai.- Atracador juvenil e inexperto.- En Brasil ya no hay que demostrar que uno está vivo.- Su boca se quedó sin dentadura

Por Juan HERNANDEZ PETIT

Como no haya sido en jaulas carcelarias, pocos, muy pocos serán los que hayan visto pájaros muertos. ¿Buscan sus cementerios en inaccesibles picachos, en los ríos o en los mares? La excepción a la regla general se encuentra en Assam estado de la India. Cerca de un pueblecito con tan solo mil quinientos habitantes, todos muy pobres, quienes consideran auténtico regalo del cielo el hecho de que las aves se posen en tierra, atraídas por las luces de las velas, sin intentar reemprender el vuelo cuando los hambrientos de carne se acercan y los cogen en sus manos. Si alguno siente compasión, en ningún caso las aves aceptan alimentos ni gusanos. Cuando más, sus corazones palpitan durante cuarenta y ocho horas. Se trata, pues de auténticos suicidios colectivos, sobre los que, perplejo, medita el doctor Sudhin Sengupta, quien —en interesante ensayo que publica el «Science Reporter»— explica que el hecho se produce en sólo una franja, con un kilómetro de extensión, entre el ferrocarril y un centro de salud local. El imán, la atracción de la tierra se produce entre las seis de la tarde y la una de la madrugada, a una media de veinte pájaros por hora, pertenecientes a dieciocho variedades distintas, entre las que destacan aves migratorias que normalmente sobrevuelen aquella región. Tan extraño fenómeno tuvo un antecedente en 1905, cuando los habitantes, en aquel lugar, salieron con antorchas encendidas en busca de un búfalo y asombrados, vieron que a si alrededor se posaban los pájaros. Añade el doctor Sengupta que los pájaros bajan a tierra en noches oscuras con nubes y fuertes vientos e invita a los biólogos y estudiosos de todo el Mundo a que, con futuras aportaciones, contribuyan a esclarecer el misterio que hace años llevó a la pantalla el rey del «suspense», Alfred Hichcock.

MURIO LA DIVA DE HAVAI

Tenía sesenta y cinco años. Dicen que ha sido su mejor cantante, especialmente en repertorio folklórico de la isla. Cariñosamente, la llamaban «tiita Auntie» Ultimamente ejercía en la Universidad de Hilo, como profesora de havaiano Sinceramente, lo que más llama mi atención es su verdadero nombre: Edith Kekuikuipuuneoneoneonaa Liiokahalakanele Kanakole Apto para aspirantes a locutores. Los tartamudos, pueden convertirse en asesinos.

ATRACADOR JUVENIL E INEXPERTO

Cunde la barbarie. Los atracos están a la orden del día Son muchos os que ansían tener dinero, sin que les importe el riesgo, y actúan con chiribitas en los ojos, cuando a mano armada lo consiguen. Son bestias humanas los que roban y además, matan Por cobardes, bien está que sobre ellos recaiga la Ley con su más severo peso. Con todo, yo hubiera recomendado la máxima indulgencia para el joven rubio de largos cabellos, impecablemente vestido que en el Banco Central de la calle Génova, en Madrid amenazó con disparar retió en su bolsa de plástico unos cuantos milloncejos, dio las gracias a los empleados y huyó en un taxi que había dejado a la puerta. Un cliente le persiguió. Invitó a subir en su coche a dos policías de tráfico y los tres atraparon a Javier Villegas White, en la Avda del Generalísimo. Tiene 18 años, pocos Si reflexiona, se puede corregir.

EN BRASIL YA NO HAY QUE DEMOSTRAR QUE UNO ESTA VIVO

Los brasileños están de enhorabuena desde que el presidente, Joao B. Figueiredo, nombró secretario de Estado para la desburocratización al eficiente ministro Hello Beltrao. Le bastó a éste leer un reportaje donde un lector, se quejaba del tiempo que perdían en Brasilea para conseguir el documento llamado «fe de vida», imprescindible como en muchos otros casos, para conseguir el permiso de conducir, para que lo suprimiera de un plumazo Ya no es el jefe quien lo despacha personalmente; nunca volverá a ser tarde; nadie tendrá que ir a otra ventanilla Para todo (para todo-, bastará con presentar una cédula semejante a nuestro Documento Nacional de Identidad Los automóviles gastan menos gasolina: el tráfico es más fluído: los Ministerios descongestionados trabajan a pleno rendimiento Nadie pierde el tiempo Ya, tan sólo falta que se utilice el teléfono, para que los interesados sepan el resultado a sus peticiones enviadas por escrito En definitiva la Administración, en Brasil ha dado, certeramente a la primera, con el martillo, en la cabeza del clavo Quedó resuelto el trinomio espacio, tiempo y dinero. Que cunda el ejemplo.

SU BOCA SE QUEDO SIN DENTADURA

El diario vespertino «Extra», días atrás informó a sus lectores de que cuando los viajeros iban en uno de los autobuses limeños «como si fueran sardinas en lata» de pronto, se oyó un grito de mujer ¿Un atrevido? ¿Una histérica? Dos equivocaciones Pero, ¿qué ha pasado ¿Qué sucede? Digamos ya que la buena señora acaba de darse cuenta de que la habían robado la dentadura que llevaba puesta en su boca con algunas coronas de oro Y esto es todo. Mejor dicho, así debiera quedar la cosa. Pero, con razón en la información se interroga: ¿Quién era el habilísimo caco? Y sobre todo, ¿Cómo pudo escapar si el autobús estaba atestado de viajeros? Tan sólo una respuesta, por mi cuenta y riesgo ¡Cuidado! En boca cerrada, no entran moscas.

(Servicios Especiales de EFE)

DON CELES Por OLMO

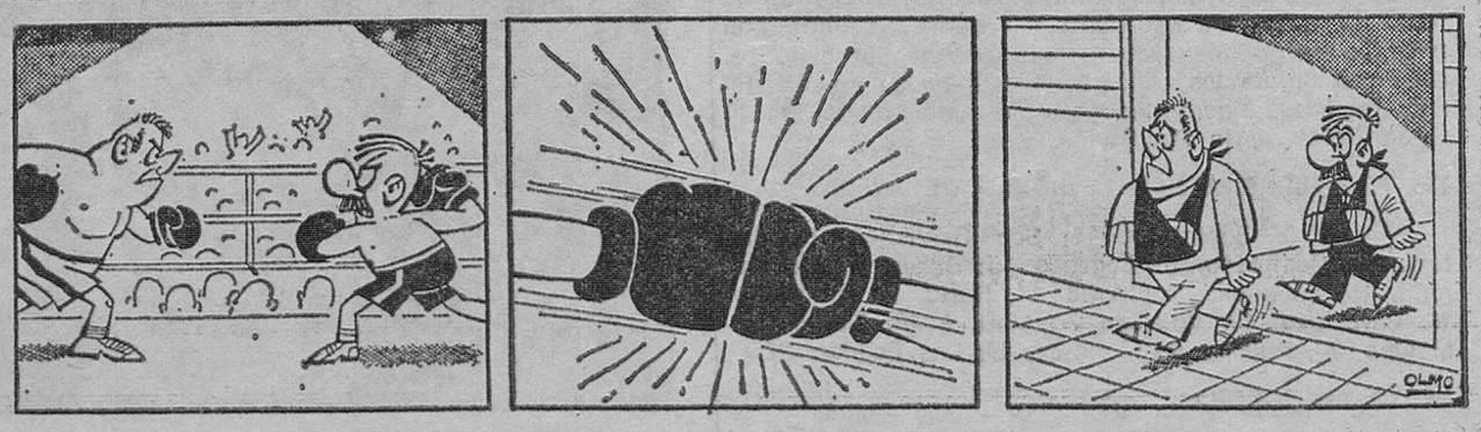

M.E.C.D. 2017

Diario de Burgos
FUNDADO EN 1891

Papeleria TAGRA
Vitoria, 13 - Telfs. 20 91 48-9 y 20 28 52
Muebles de oficina
EXPOSICION, VENTA Y MONTAJES
SOLICITENOS PRESUPUESTOS

Anecdotario político

EL HORMIGUERO

POR ARAMENDIA

Madrid Colpisa).

◆ EL REY PAGA SU CUENTA

El Rey don Juan Carlos, como todo el mundo sabe, se escapa de vez en cuando del palacio de la Zarzuela y aparece comiendo en un restaurante, como cualquier ciudadano normal. Recientemente en uno de estos restaurantes, un cliente, que le reconoció, quiso invitarle y para ello solicitó la ayuda del "maitre". Pero éste, ya acostumbrado quizá a los "invitadores voluntarios", le contestó que allí cada uno pagaba su cuenta y el Rey la suya. Y el cliente se quedó sólo con su deseo frustrado.

◆ EL PASADO DE TED KENNEDY

Si todo sale conforme a sus deseos, Ted Kennedy será el próximo presidente de los Estados Unidos. Y si es así será también el primer presidente norteamericano que en su "curriculum vitae" puede incluir una noche transcurrida en una comisaría de Pamplona. Esto ocurrió hace ya mucho tiempo, en tiempos de la postguerra, cuando Ted era casi un chaval, y a causa de las fiestas de San Fermín se vio envuelto en un pequeño jaleo que concluyó en la Comisaría.

◆ LA RAPIDEZ DE LA JUSTICIA

A los dos meses y medio de la muerte de Lord Mountbatten, víctima de un atentado del IRA, ya han sido juzgados dos de los presuntos autores del atentado. En España un juicio similar tardaría en celebrarse por lo menos un año, y eso contando con la urgencia procesal que permite la aplicación de la Ley antiterrorismo.

CRONICA DEL TIEMPO

Por Mariano MEDINA

BUENO, CON AREAS DE NIEBLA

Madrid. — (Colpisa).

SITUACION ATMOSFERICA Y EVOLUCION PROBABLE

El anticiclón atlántico sigue dominando la situación atmosférica en España. Su centro estaba ayer un poco al Oeste de Lisboa y hoy es probable que esté algo más al Sur, frente al Cabo portugués de San Vicente. Continuará, seguidamente, bajando de latitud.

EL TIEMPO PARA HOY

Buen tiempo en general. Con escasez de nubosidad en la mayor parte de España, aunque en las regiones de la vertiente cantábrica, alto Ebro y Galicia, habrá áreas con nieblas y en las que habrá intervalos con nubosidad variable. No hay que esperar cambios notables en las temperaturas.

EL TIEMPO PARA MAÑANA

Aumento de la nubosidad en Galicia, vertiente cantábrica y cuencas altas del Duero y del Ebro, con riesgo de chubascos dispersos. Nubosidad variable en el resto de la cuenca del Duero y cordillera central, con pequeño riesgo de algunos chubascos débiles aislados. Continuación de los cielos casi despejados en las demás regiones. Ligero descenso de temperaturas en la mitad Norte de la Península.

TEMPERATURAS A LAS 13 HORAS DE AYER

Burgos, 8; Santander, 15; San Sebastián, 16; Vitoria, 14; Pamplona, 12; Logroño, 15; Bilbao, 16; La Coruña, 15; Valladolid, 15; Avila, 14; Soria, 15; Zaragoza, 16; Barcelona, 19; Valencia 22; Madrid, 18; Sevilla, 22; Málaga, 20; Palmba de Mallorca, 22; Las Palmas, 22.

RESTO DE EUROPA

Estocolmo y Copenhague, 6; Londres, 12; Bruselas, 11; Ginebra, 11; Zurich, 10; París, 13; Burdeos, 16; Lyon, 11; Lisboa, 21; Frankfurt, 8; Roma, 17; Milán, 13; Helsinki, 4; Moscú, —1.

NOTICIAS AL CIERRE

● DISPOSICIONES OFICIALES

Madrid (Logos). — El «Boletín Oficial del Estado» publicará mañana, miércoles, entre otras, las siguientes disposiciones oficiales: DEFENSA. — Real decreto por el que se modifican los tiempos de servicios efectivos para el ascenso en la escala de Tierra del Arma de Aviación.= AGRICULTURA. — Real decreto por el que se prorroga el plazo de formalización de créditos para transformación en regadío, fijado por el real decreto 1651/1979, de 1.º de Junio. = ASUNTOS EXTERIORES. — Tratado de cooperación cultural entre España y la República Socialista de Checoslovaquia, firmado en Madrid el 7 de Marzo de 1979. = TRABAJO. — Trabajadores subsidiados. Real decreto de colaboración entre el Instituto Nacional de Empleo y las Corporaciones locales. = SANIDAD Y SEGURIDAD SOCIAL. — Orden sobre protección de incendios en los establecimientos sanitarios. = TRABAJO. — Resolución de la Dirección general de Trabajo por la que se homologa el convenio colectivo de trabajo, de ámbito interprovincial para el sector de combustibles sólidos (Comercio de Carbones).

● PROXIMA CREACION DE ASESORIAS JURIDICAS JUVENILES

Madrid (Logos). — El presidente del Consejo General de la Abogacía, Antonio Pedrol Ríus, y el director general de la Juventud, Ginés López-Cirera, han llegado a un acuerdo en virtud del cual se crearán en toda España asesorías jurídicas juveniles a través le los Colegios de Abogados y en colaboración con la Dirección general de la Juventud. Estos consultorios jurídicos juveniles que serán totalmente gratuitos, tienen como finalidad asesorar a los jóvenes españoles en aquellos problemas de ámbito estrictamente jurídico que se les planteen. Las Asesorías juveniles comenzarán a funcionar en plan piloto en el Colegio de Abogados de Madrid, extendiéndose en fecha próxima a las demás provincias españolas.

● UCD DE LAS PALMAS, A FAVOR DE UNA DEFENSA ADECUADA DE CANARIAS

Las Palmas de Gran Canaria (Efe). — El Comité ejecutivo de UCD de Las Palmas se ha manifestado en favor de la construcción de una base militar en Arinaga, en la isla de Gran Canaria, y se ha mostrado totalmente conforme con las declaraciones realizadas en Canarias por el ministro de Defensa.

● HASTA EL JUEVES NO SE CONOCERAN LOS RESULTADOS OFICIALES DE LOS ESTATUTOS

Madrid (Efe). — Los resultados oficiales de los referendums de autonomía en el Pasí Vasco y Cataluña se darán a conocer el próximo jueves, día 8, a las doce de la mañana, por la Junta electoral central en el Palacio del Congreso de los Diputados. Han sido denegados por falta de pruebas, cuatro recursos presentados contra el resultado del referéndum del País Vasco.

● CRISIS EN EL GOBIERNO CANADIENSE

Ottawa (Efe-UPI). — El primer ministro canadiense, Joseph Clark, se enfrenta hoy con una prueba que puede significar la caída de su Gabinete y obligar a la convocatoria de nuevas elecciones generales, por segunda vez en lo que va de año. La Cámara de los Comunes ha de pronunciarse sobre la política económica del Gobierno, a la que se opone el Partido Liberal. Los liberales del ex-primer ministro Pierre Trudeau, que tienen 112 escaños frente a los 136 de los conservadores, esperan ser apoyados por los 25 parlamentarios del Nuevo Partido Demócrata y los cinco del escindido Partido del Crédito Social

● AMENAZA DE ESCANDALO ELECTORAL PORTUGUES

Lisboa (Efe). — La utilización de los medios audiovisuales del Estado durante la campaña electoral en los archipiélagos portugueses de Azores y Madeira amenaza con provocar el primer gran escándalo antes de los comicios del 2 de Diciembre. La Comisión Nacional de elecciones resolvió impedir a los partidos que integran Alianza Democrática, social demócratas y centristas, su acceso a la radio y a la televisión en los dos archipiélagos por presentarse en solitario en ambos círculos, únicos en los que no funciona la coalición.

● MOTIN EN UNA CARCEL DE DUBLIN

Dublín (Efe). — Un motín en la prisión de Mountjoy, en Dublín, fue rápidamente sofocado por la Policía y efectivos del Ejército irlandés, que fueron llamados para reforzar a los agentes. El motín comenzó cuando un centenar de presos ocuparon anoche el ala «A» de la prisión, destinada a albergar a los que esperan juicio. Los amotinados trataron de hacerse fuertes levantando barricadas, pero al penetrar en la prisión los agentes de Policía y soldados, armados con cartuchos de gas y material antidisturbios, se entregaron tras dos tensas horas. Esta mañana, todos los amotinados habían vuelto a sus celdas, pero destacamentos militares continúan dentro de la prisión como medida preventiva. Un portavoz del Ministerio de Justicia en Dublín afirmó que la razón del motín no estaba clara.

● PROPUESTA EN LA «ONU» SOBRE CAMBOYA

Naciones Unidas (Efe). — Veinticinco países han presentado hoy en la Asamblea General de las Naciones Unidas una propuesta en la que se aboga por el cese inmediato de las hostilidades en Camboya y la retirada de todas las fuerzas extranjeras. La propuesta dice que el conflicto se ha agravado y amenaza a la paz y la estabilidad en el Sureste de Asia, y lamenta profundamente la intervención de Fuerzas Armadas foráneas.

● ELECCIONES NORTEAMERICANAS: KENNEDY Y REAGAN, A LA CABEZA

Nueva York (Efe). — El senador Edward Kennedy y el exgobernador de California, Ronald Reagan, se perfilan como los candidatos presidenciales para las elecciones de 1980, según una encuesta de la Prensa y televisión norteamericanas. El sondeo de opinión del diario «The New York Times» y la cadena de televisión «CBS» mostró que el 54 por ciento de los demócratas se inclinan por Edward Kennedy.

Hagase suscriptor de
Diario de Burgos

Vigilancia en la frontera coreana

Seul (Corea). — Miembros del Ejército coreano vigilan una zona fronteriza, mientras otros refuerzan las patrullas en todo el país, como medida de seguridad, a raíz del reciente asesinato del presidente de Corea, Park Chung-Hee. También han aumentado su vigilanci a las Fuerzas del Ejército estadounidense en Corea (Telefoto EFE-UPI)

M.E.C.D. 2017