Diario de Burgos

SABADO, 20 DE OCTUBRE DE 1979
PRECIO DEL EJEMPLAR
VEINTE PESETAS
AÑO LXXXVIII. — N.º 27.338
DEP. LEGAL: BU-5-1958

FUNDADO en 1891

EMPRESA EDITORA:
DIARIO DE BURGOS, S. A.

DIRECTOR:
ANDRES RUIZ VALDERRAMA

REDACCION, ADMINISTRACION Y TALLERES:
SAN PEDRO DE CARDEÑA, 34
DELEGACION ADMINISTRACION. VITORIA, 13
TELFS. { REDACCION: 217280
ADMINISTRACION: 211511 - 211590
DELEGACION ADMON.: 202852

APARTADO DE CORREOS N.º 46

CONCLUIDA SU VISITA A SUECIA LOS REYES REGRESARON AYER A MADRID, DESDE GOTEMBURGO

"Era necesario este acercamiento entre ambos países"

Poco después de su llegada, D. Juan Carlos recibió a Suárez

Estocolmo. — La Reina Sofía de España y la Reina Silvia de Suecia visitaron un jardín de infancia en Estocolmo. — (Telefoto EFE-UPI).

Gotemburgo (Suecia) (Efe). — Acompañados de los Soberanos de Suecia, los Reyes de España llegaron a primeras horas de esta mañana a Gotemburgo, último punto de su visita oficial de cuatro días de duración a Suecia.

Los Reyes se trasladaron en automóvil al Instituto Naval, donde presenciaron en un gran estanque cerrado una demostración de experiencias hidrodinámicas.

A continuación, don Juan Carlos y Carlos Gustavo de Suecia visitaron el puente movedizo utilizado para la demostración, así como la cápsula desde la que se dirigen los movimientos hidrodinámicos.

Seguidamente, se trasladaron a la sede de la Bolsa en la ciudad, donde el Ayuntamiento ofreció un almuerzo en su honor.

FINALIZA LA VISITA DE LOS REYES A SUECIA

Gotemburgo. De la enviada especial de «Colpisa», Pilar CERNUDA). — Tras almorzar en la Bolsa, único edificio histórico importante de la ciudad, don Juan Carlos y doña Sofía emprendieron el viaje a Madrid, siendo despedidos por los Monarcas suecos. Pero antes tuvieron que enfrentarse a una manifestación autorizada en la puerta del edificio de la Bolsa, organizada por cinco españoles, miembros del «PCE marxista-leninista», apoyados por algunos sudamericanos y algunos

(Pasa a la página 13)

PREOCUPACION POR LA SALUD DEL PAPA

Ha perdido 12 kilos de peso

Ciudad del Vaticano (Efe). — El medico personal del Papa Juan Pablo II y sus más allegados colaboradores "están gravemente preocupados por la salud del Pontífice", asegura hoy el nuevo diario italiano "L'Occhío".

El mismo diario cita fuentes bien informadas para dar a conocer que en poco tiempo, el Papa ha perdido 12 kilogramos de peso: de 72 que pesaba ha bajado a los 60 actuales.

"L'Occhío" insinúa que tal disminución de peso podría ser debida no sólo a las fatigas a que el Papa se ha sometido en los últimos tiempos.

EMISION DE CINCUENTA MIL MILLONES, EN DEUDA DEL ESTADO

Se nombra subgobernador civil de Madrid

El Consejo de ministros estudió la marcha de las campañas de los referéndums catalán y vasco

Madrid (Efe). — El Consejo de ministros celebrado hoy, bajo la presidencia de don Adolfo Suárez, ha tomado, entre otros, los siguientes acuerdos:

PRESIDENCIA

Real decreto por el que se nombra subgobernador civil de Madrid a don Francisco Javier Miñondo Sonz.

Acuerdo por el que se regula transitoriamente la gestión de los presupuestos de las entidades gestoras y servicios comunes y sociales de la Seguridad Social durante el cuarto trimestre de 1979.

ASUNTOS EXTERIORES

Real decreto por el que se nombra presidente de la delegación española en las festividades del XXV Aniversario de a iniciación de la Revolución argentina al excelentísimo señor don José Pedro Pérez Llorca Rodrigo, ministro de la Presidencia.

JUSTICIA

Concesión de la Medalla de Oro al Mérito Penitenciario a don Carlos García Valdés.

Informe sobre la situación penitenciaria y judicial.

DEFENSA

Real decreto-ley por el que se amplía el plazo de presentación de solicitudes para acogerse al Real decreto ley 6/1978 de 6 de Marzo.

Expedientes del Departamento.

HACIENDA

Real decreto por el que se establecen normas de carácter provisional para la adaptación del Impuesto sobre la Renta de las Personas Físicas y del Impuesto sobre Sociedades y de las normas correspondientes del régimen privativo de Navarra.

Real decreto por el que se aprueba el plan de acuñación y emisión de moneda metálica para el ejercicio de 1979.

(Pasa a la página 12)

Anoche concluyó la huelga de los controladores aéreos italianos

«Es posible que Breznef no sobreviva este invierno»

Roma (Efe). — Esta noche ha concluído la huelga mantenida por los controladores aéreos italianos durante ocho horas. Durante toda la jornada del viernes y principalmente desde las 13,00 horas, se paralizó e tráfico aéreo, tras la dimisión en masa de los controladores, quienes vienen pidiendo su desmilitarización desde hace dos años.

El próximo año se aprobará un decreto-ley por el que serán desmilitarizados los oficiales y suboficiales encargados de los centros de control aéreo regionales y los de las torres de control de tráfico civil. Este fue el acuerdo adoptado esta noche en la reunión mantenida por el presidente, Pertini, con el presidente del Gobierno, Cossiga, algunos de sus ministros y representantes de los controladores.

Durante la mañana hubo algún vuelo comercial, ya que la paralización total del servicio no se produjo oficialmente hasta las 13,00 horas. La compañía «Iberia» suspendió su tráfico con Italia.

Poco después de las 21,00 horas salió del aeropuerto «Leonardo da Vinci» —Fiumicino— el primer avión, uno estadounidense.

ES POSIBLE QUE BREZNEF NO SOBREVIVA EL INVIERNO

Washington Efe). — Medios informativos norteamericanos, citando fuentes de países socialistas, aseguran que el presidente soviético, Leónidas Breznef, tiene sólo un cincuenta por ciento de probabilidades de sobrevivir el próximo invierno.

Asimismo, diversos medios comentaron hoy que el líder soviético está gravemente enfermo, aunque se desconoce qué tipo de enfermedad padece.

Los tres oculistas norteamericanos de la Universidad John Hopkins (Baltimore) que recientemente viajaron a la URSS para tratar a una «alta personalidad política» se negaron hoy a revelar la identidad de su paciente.

(Pasa a la página 13)

TARRADELLAS NO CREE EN UN GOLPE MILITAR

Pero sí que los militares dirán pronto "lo que tienen que decir"

Madrid (Logos). —«Es claro que yo me voy. No yo no me canso nunca Si me marcho es porque las nuevas generaciones tienen que mandar, tienen que aprender a gobernar. Lo que hace falta es que se hable menos de política y se gobierne más», ha manifestado el presidente de la Generalidad, señor Tarradellas, en una entrevista concedida a Juan Pla en «El Imparcial».

«No creo en un golpe militar —declara más adelante el señor Tarradellas— pero creo que los militares dirán pronto lo que tengan que decir».

Más adelante el presidente de la Generalidad añade: «Es que matan a un gobernador militar y la gente se limita a decir que es porque iba solo, sin custodia. Yo no entiendo nada ¿Acaso hay que llevar custodia?

«Yo no tengo miedo, pero no quiero decir que no me toque a mí caer esta misma noche. Nadie sabe nada de lo que pasa en España».

En páginas interiores:

- ENMIENDAS SOCIALISTAS Y COMUNISTAS A LA LEY ORGANICA DE DEFENSA NACIONAL Y MODIFICACION DEL CODIGO CIVIL.
- REUNION PLENARIA DEL CONSEJO GENERAL DE CASTILLA Y LEON, EN AVILA.
- QUINCE PEREGRINOS DE BILBAO MUEREN EN FRANCIA AL ARROLLAR UN TREN A SU AUTOCAR.
- "NO HAY NINGUNA OPERACION EN MARCHA PARA JUBILAR ANTICIPADAMENTE A SUAREZ", DICE EL MINISTRO SIN CARTERA JOAQUIN GARRIGUES.
- LOS PRECIOS DEL PETROLEO PODRIAN MANTENERSE UN AÑO.

M.E.C.D. 2017

POSTAL

REGISTROS DE ALCANTARILLAS

LA verdad es que son las tapas o las cubiertas de tales registros, pero antes de meternos en el tema, imaginen ustedes que ayer, sobre las seis y media de la tarde, un señor metido en años, indignado, llega hasta nuestra Redacción para protestar (con más razón que un santo) porque acaba de tener un accidente gracias a una de tales tapas. Tiene la pierna izquierda magullada y el hecho le ha ocurrido en la mismisima calle de San Pablo. Nos pide que protestemos. Y protestamos. De paso, alguien nos dice que lo que pasa es que se roban tales tapas y que no hoy remedio. ¿Que no hay remedio? ¡Hombre, por favor!

Si las roban, que sí es cierto, que se busque a los culpables y a los que las compran, que no es tan difícil. Y si lo es, que se repongan inmediatamente, a la vez que nuestro Excmo. Ayuntamiento se une, de una vez por todas, a la protesta que se va generalizando contra la autoridad competentísima que ve la degradación de la moral, del orden público, del respeto a la propiedad privada y a la pública como quien ve llover. En cualquier caso, vamos a evitar los accidentes. Más vale (y no va con doble sentido) rotular de nuevo las calles que reponer tapas de alcantarillas, registros de agua o de lo que sea. Más vale una ciudad sin ladrones, desde luego, pero eso ya es otro cantar y es mejor que nos decidamos a escribir una enciclopedia sobre la ineficacia para contener la acción de pandilleros de tres al cuarto que pedir que de una vez por todas se acabe con ellos. Hay tan pocas ganas de hacerlo...

Un señor ha venido lesionado hasta nosotros y ha protestado. Ha hecho bien. Lo que no sabemos es si a él y a nosotros va a hacernos caso el Ayuntamiento. Estamos de acuerdo en que se roban esas tapas. No es disculpa. Si lo fuera, desde ahora mismo las quitábamos todas y dejábamos a la ciudad en condiciones de lesionar hasta a los pájaros. No falta mucho para ello, pero aún se puede llegar a reponer la conciencia de que la seguridad del vecino está muy por encima de esos pandilleros que hemos dicho, pandilleros que campan por sus respetos y no les rompa usted la cabeza para que no le digan que ha lesionado los derechos humanos. Lesionarse ancianos o niños no va con la declaración de las Naciones Unidas.

No vamos a tomar el rábano por las hojas, pero aquí, en todo esto que hemos explicado, radica un argumento más a favor de cuantos vamos diciendo (sin recatarnos, oiga) que el orden público, a todos sus niveles, está tan degradado que a va siendo hora de que se tome nota de que hay miles de ciudadanos que tienen derecho a muchas cosas. Por ejemplo, a usar de la calle sin peligro a romperse la cabeza. O las piernas. Aunque mejor sería decir a que se las rompan la acción de... bueno, de esos que todos sabemos.

BURGENSE

Quisicosas

Alegra saber que la utilización de las instalaciones del Polideportivo municipal «no es cara» como había dicho un lector, según la nota que facilita el Servicio municipalizado de Instalaciones Deportivas y de Recreo, nota desproporcionada en su extensión a la de nuestra pequeña glosa y que podía haberse aprovechado para decir con números el precio y las cuotas, lo que no acaban de expresar tantas palabras, hijas sin duda, del celo y del amor que el Servicio M. de Instalaciones Deportivas, manifiesta en sus actividades.

No cabe duda que sostener el Polideportivo —máxime con los gastos de energía eléctrica— no debe resultar barato y que es lógico distinguir entre actuaciones no lucrativas de las que lo son o pueden serlo.

Pero nos quedamos sin saber las cuotas exigidas.

●

Puestos a hablar del Polideportivo municipal de «el Plantío» diremos que hoy, sábado, a las seis de la tarde, habrá un espectáculo dedicado a todos los niños, con actuación de payasos y otras atracciones infantiles. Habrá regalos, según la costumbre.

La entrada se ha fijado en un precio de 25 pesetas.

Vamos que, con el Polideportivo, los fines de semana podrán también divertirse los chavales.

●

La nota de la Federación de Empresarios de Hostelería casi sobrecoge el ánimo. Ha dicho, en esencia, que si el Ayuntamiento decide aplicar el nuevo impuesto suntuario del cinco por ciento sobre consumiciones en cafés, bares, restaurantes, cafeterías y tabernas, estarán condenados a desaparecer establecimientos en un porcentaje que se cifra en un treinta por ciento del total, con el consiguiente problema de paro.

Como quiera que los concejales de UCD han dicho por su parte, hablando de otro tema, que el Ayuntamiento está dispuesto a atemparar sus acciones hacendísticas, a las circunstancias económicas del momento, cabe pensar en que habrá flexibilidad y no rigor en ese impuesto, caso de que llegue a aplicarse.

Pero la alarma de los empresarios se mantiene.

●

Bueno, ya tiene el «Excelentísimo» el primero de los tres estudios encargados para revisar la ordenación viaria de la ciudad y determinar su incidencia en la «Ronda II».

Habíase dicho que no terminaría este año sin haberse pronunciado la Corporación municipal acerca de la «Ronda II» mas las palabras del alcalde no ofrecen dudas: hasta primeros del año que viene, no habrá decisión final.

Menos mal que faltan «sólo» dos meses largos para entonces.

¿Sera 1980 el año decisivo?

●

Por la referencia de la sesión que acaba de celebrar la Comisión provincial de Gobierno nos informamos que no será posible embalsar este año las primeras aguas en la nueva presa del segundo pantano del Arlanzón.

¿Razón?

Se ha de instalar primero una moderna maquinaria por importe de más de 17 millones de pesetas, y la empresa adjudicataria dispone de diez meses de plazo para su tarea, sin perjuicio de resolver el problema de la desviación de la carretera y de señalar las indemnizaciones por traslado de la población en los pueblos afectados por las obras.

¡Ah, esa Administración reumática!

●

La Dirección general del Patrimonio Artístico, Archivos y Museos ha aprobado proyectos de obras de restauración en diversos monumentos, entre ellos en la Catedral y que conciernen a las cubiertas de la zona contigua a a sala capitular y al claustro de la parte del Sarmental.

La convocatoria a contratistas se ha hecho, lo que parece indicar que no todo son palabras.

Pues a ver si se adjudican las obras y Burgos demuestra más casta que otras ciudades, donde van a la zaga en cuanto a mejoras de monumentos, salvo en el caso particularísimo de la basílica del Pilar que en poco tiempo ha conseguido lo que otras ciudades tardan lustros en lograr.

Martinillos

TENEMOS LOS MEJORES TRACTORES "CON EXPERIENCIA" DEL MERCADO.

Compruebe personalmente estas oportunidades.

— BARREIROS 5.000 Y 7.000
— EBRO E-48 Y 160
— MOTRANSA
— INTERNACIONAL MC CORMIK

REACONDICIONADOS COMO NUEVOS

FACILIDADES DE PAGO

AUTO BURGOS

Avda. del Cid, 72

TRACTORES BARREIROS

CONCESIONARIO

MUEBLES, DECORACION, REGALO

CARRILLON

EXCLUSIVAS

VEA EXPOSICION

Generalísimo

Teléfono 20 02 10

TELEVISION ESPAÑOLA

SABADO

12,03 Telefilmes infantiles y dibujos animados.
13,30 Tiempo libre.
13,59 El canto de un duro.
14,30 Noticias del sábado.
15,00 Don Quijote. Episodio número 3. «Arden los libros de Caballería».
15,35 Primera sesión. «Alta sociedad».
17,15 Aplauso.
19,15 La Pantera Rosa.
19,30 Astucia peligrosa. «La calle».
20,30 Informe semanal.
21,30 Noticias del sábado.
22,00 Sábado cine. «Con él llegó el escándalo».
00,31 Buenas noches.

U H F

15,31 Barbapapá. «Episodios núm. 6, 7, 8, 9 y 10».
16,00 Retrato en vivo. «María Ostiz».
16,53 Novela. — «Las aventuras del Marqués de Letoriere», de Eugenio Sue (Cap. 1, 2, 3).
17,59 Retransmisión deportiva. — «Tenis».
19,30 La clave.

DOMINGO

10,03 Hablamos.
10,28 El día del Señor.
11,13 Gente joven.
12,08 Sobre el terreno.
13,25 Siete días.
14,30 Noticias del domingo.
15,04 La casa de la pradera.
16,09 Fantástico.
19,00 625 Líneas.
20,01 Estrenos TV.
21,30 Noticias del domingo.
22,04 Estudio 1
23,57 Buenas noches.

U H F

15,31 Las azafatas
16,28 Historia de los trenes.
18,24 Viki el vikingo.
18,49 Panorama musical.
19,14 Concierto.
20,14 Filmoteca TV.
21,56 La danza.
22,24 A fondo.
23,22 Buenas noches.

Emerson

El televisor del futuro

COMERCIAL VELO-MOTO

SALA DE FIESTAS (DANDY's CLUB)

SESIONES TARDE Y NOCHE — LA GRAN GALA DE HOY, SABADO

ALEJANDRO JAEN

EL CANTANTE MAS SOLICITADO Y QUE ESPERABA VER LA JUVENTUD BURGALESA.

ALEJANDRO JAEN

La nueva figura de la canción moderna y fabuloso compositor.

ALEJANDRO JAEN

Triunfador indiscutible del programa «FANTASTICO» de Televisión Española.

HOY, EN DIRECTO, ACOMPAÑADO DE SU GRUPO

PARA EL BAILE: DOS MAGNIFICAS ORQUESTAS

M.E.C.D. 2017

NUESTROS COLABORADORES

Mirando hacia atrás sin ira

Por José-Luis CALZADA PICON

CUANDO ciertas personas y algún partido político miran reiterada y recalcitrantemente atrás, siempre con tra y, buena parte de las veces, sin razón, es que algo muy profundo está fallando en los mecanismos morales de un pueblo. Ni más ni menos supone que nos encontramos, de modo permanente, ante los umbrales del resentimiento por sistema y del sectarismo partidista como norma suprema de lucha social.

La Historia, sin embargo, nos viene demostrando que todos aquellos que, con insistencia, se deleitan en mirar siempre hacia atrás con ira, remedando al dramaturgo inglés, acaban convirtiéndose en rígidas y heladas estatuas de sal incapaces de dar calor y soluciones humanas aceptables y reales a los diversos problemas que cada época y cada tiempo nos plantea.

Todo esto viene a cuento del tema universitario. No sé porqué el pasado inmemorial ha venido siendo cruel e inmisericorde con nuestra tierra al negarla el pan y la sal de lo universitario, cuando el afán intelectual del burgalés ha sido intenso y prolongado desde hace siglos y cuando el propio ambiente ciudadano y la contextura moral del cidiano, nos han hecho siempre más capaces y dispuestos para la investigación científica que para el honradísimo tráfico mercantil.

Pues bien, parece resultar ahora que el que se haya conseguido para Burgos, por decisión administrativa subsanadora de un evidente agravio comparativo, la posibilidad de cursar los tres primeros años la carrera de Leyes, no es otra cosa que una hábil estratagema «de más largo alcance, montada con el objeto de trasplantar al Colegio Universitario Adscrito la Academia de Derecho, convirtiendo la concesión en una simple continuación de la misma, pero ahora pagada con fondos públicos y a cargo de todos los ciudadanos».

Como alumno fundador de la Academia de Derecho, allá por el año 1952, y posteriormente, ya graduado, como profesor de la misma durante varios cursos, me da una profunda pena que haya burgaleses que puedan enfocar este tema con tanta ligereza y con tan deficiente información. Y ello cuando la Academia de Derecho supone el primer intento serio, a nivel popular, de institucionalizar en nuestra provincia unos estudios de rango superior que, inevitablemente, como así ha venido a suceder, serían el germen de una futura Facultad de Derecho, cuya instalación demandan nuestro pasado y nuestro presente, y cuya consecución está cada día más cerca.

Desde hace más de veinticinco años un buen puñado de burgaleses, unos como profesores y otros como alumnos, desgranábamos cada fría amanecida de prolongado invierno burgalés, el arduo y costoso trabajo cuotidiano de enseñar y aprender, de formar y ser formado. Estoy seguro de que quien habla del puriempleo de los profesores de la Academia de Derecho como de un mal nefando, no diría lo mismo si conociese la dureza y la dificultad de la enseñanza universitaria y lo exiguo de las mínimas compensaciones económicas que, por fortuna, son ya de dominio público.

Como alumno de la Academia de Derecho, primero, y como profesor después, me duele en el alma que se rebaje a nivel de oscura operación política lo que siempre fue un limpio e ilusionado afán del más puro burgalesismo y destinado precisamente a facilitar el acceso a los estudios superiores a todos aquellos burgaleses con capacidad intelectual suficiente, cuyas posibilidades económicas seguramente les habrían impedido cursar esta carrera fuera de nuestra ciudad.

Y me produce una impresión muy penosa que pueda haber personas que, siendo burgaleses, por intereses partidistas, por resentimiento vital o por revanchismo político, traten de empeñar la espléndida y desinteresada ejecutoria de una iniciativa generosa y genuinamente nuestra.

Por suerte, la formación universitaria que recibí en la Academia de Derecho, y precisamente de muchos profesores que han consumido pacientemente su vida y sus energías en esta aventura, entonces arriesgada y siempre benemérita, me permite poder mirar hacia atrás sin ira y con nostalgia.

Fueron aquellos años de estudiante de Leyes en Burgos, al comienzo de la década de los cincuenta, unos años difíciles. Fueron los años de las grandes nevadas invernales, del Arlanzón helado y de los estertores de muchas hambres, privaciones y racionamientos que se iban lentamente superando. Y, sin embargo, en el recuerdo de todos los que estudiamos en las aulas de nuestra vieja Academia, queda el sabor indefinible y agridulce que engendra la convivencia, el estudio constante y la hombría de bien. Ese sabor agridulce que se desprende de siempre, como de fruta en maduración, del recuerdo sosegado de los tiempos universitarios, que nos hace volver la vista hacia el pasado siempre con emoción y con nostalgia, pero nunca con ira.

Desde entonces acá, muchos jóvenes nos hemos hecho hombres a la sombra cobijadora del estudio de nuestros viejos Códigos legislativos, sin salir de nuestras queridas y entrañables calles burgalesas. Y hoy, por fin, se está consiguiendo que la ancestral y perniciosa abulia de nuestro pueblo se trueque en apasionada y permanente defensa de nuestros irrenunciables intereses y derechos universitarios.

Feliz el día en que, en Burgos, y en esta empresa común y definitiva, no se levanten voces gratuitamente discordantes.

Cartas al DIARIO

¿Un proceso irreversible?

Estimado Sr. Director: Le hablo en representación de la Peña recreativo-cultural WAMBA, que agrupa a socios de Pampliega y su comarca que pretende entre otras cosas dar a conocer públicamente el silencio, abandono y discriminación en que se halla la cuenca baja de Arlanzón ante la progresiva y creciente contaminación del hasta hace poco (14 largos años) citado río. es tanto el tiempo transcurrido, tantas las promesas huecas y vacías sin efecto real alguno y tan escaso el eco que este programa suscita en Prensa, Radio y demás medios de difusión sin contar para vergüenza propia y ajena de ninguna muestro de solidaridad de diferentes entidades ya sean de tipo social, recreativas, culturales y que contrasentido, ni ecológicas, que hemos llegado a la conclusión de que debemos ser portavoces, con todo lo que ello implica, de una de las mayores injusticias que Burgos y su provincia conoce.

Aquí en estos lugares, por donde discurre el cauce del Arlanzón, desde Tardajos a Villodrigo, se está hiriendo la dignidad humana hasta límites insospechados. Su hedor en todas las épocas del año hace insostenible la respiración y obligatoriamente —por ley natural— esto último lo debemos realizar trece veces por minuto. ¿Hasta cuándo? ¿Quién debe responsabilizarse de las cuantiosas pérdidas económicas que ello ha traído a ganaderos y agricultores? ¿Qué podemos decir a las familias que han tenido que emigrar a otros lugares porque su fuene de ingresos estaba en ese cauce fluvial?

Nosotros sabemos quiénes son los responsables; si de pequeños nos enseñaron que un problema es una cuestión que hay que resolver, desde estas líneas pedimos a los culpables que comiencen a resolver la cuestión Todo ello y buscando un paralelismo nos hace plagiar unas frases del último editorial de la «Hoja del Lunes» de fecha 15 del presente mes donde se hacía alusión al problema de la extensión de la Facultad de Derecho, en la cabecera. «Las promesas se cumplen» y terminaba de forma apocalíptica «El pueblo no perdona el engaño». A quien leyendo estas líneas le sugiera su mente que le atañe en algo lo dicho anteriormente, que se haga una autocrítica confesional y comience a solucionar lo que jamás debio suceder «La putrefacción del río Arlanzón»

Esperando tengan cabida estas líneas en su periódico, se despiden con un cordial saludo:

L. E. LAFONT SICILIA
(Presidente)

Honrando a la vejez

Señor director de DIARIO DE BURGOS. — Muy señor mío: como antiguo suscritor de su periódico me permito dirigirme a usted con el ruego de, si lo estima pertinente, publique con urgencia las siguientes líneas:

En el pasado año 1978, la Caja de Ahorros del Círculo Católico concedió premios a los clientes que celebraron sus «Bodas de oro» matrimoniales de 50 años y extrañó a muchos lectores no se ampliase el concurso para los que hubiesen festejado la llamada «Boda de platino» por llevar sesenta años de matrimonio.

En el DIARIO número 27.326 del día 6 del corriente mes nuevamente se anuncia concederá dicha entidad regalos para conmemorar el «Día Universal del Ahorro» a los matrimonios que cumplan en 1979 sus «Bodas de oro» y siguen olvidando a los de mayor antigüedad.

Considero se vería con buen agrado se concediese mejor y mayor premio a los cónyuges, clientes de las entidades de ahorro que hayamos llegado a los sesenta o más años de matrimonio.

Las Cajas de Ahorro de la provincia tienen la palabra.

Anticipo las gracias y le saluda atentamente:

E. PECHARROMAN
(ROA DE DUERO)

No hay pena de muerte

Sr. Director del DIARIO DE BURGOS. — Muy señor mío: Ruego a usted publique lo siguiente:

Según la Constitución española y en un claro error, pues los hechos demuestran lo contrario, se abolió la pena de muerte y creemos y con nosotros muchísimos españoles que citada pena de muerte debe existir con lo que atemorizaría a tanto criminal como por desgracia hay pues se ha llegado a quitar la cadena perpetua, sustituyéndolo por 25 años de prisión mayor, por lo que al no existir lo pena capital, casi todos españoles, vivimos en una intensa intranquilidad.

Dicha pena de muerte debe ser aplicada en casos extremos, como el terrorismo y crímenes con alevosía y premeditación

Gracias por su inserción y le saludan:

UNOS CIUDADANOS PACIFICOS

VENDO UNA
PLAZA DE GARAJE
EN LO MAS CENTRICO DE BURGOS
CALLE VITORIA, 9 — TELEFONO 21 57 63

«EL HORROR DE AMITYVILLE»

James Brolin aún no acaba de creerse que por fin ha alcanzado la fama. Y quizá no se lo crea nunca del todo. Después de 21 años de trabajo como actor, parece que pronto será famoso gracias a una película, «The Amityville Horror», basada en un best-seller norteamericano, que en los seis primeros días de su estreno en los Estados Unidos ha conseguido ya unos ingresos en taquilla que superan los once millones de dólares.

El libro y el film se basan en la historia de un joven matrimonio que compró una casa en la ciudad de Amityville (Long Island), en Diciembre de 1975 y escapó precipitadamente de la vivienda veintiocho días después porque los dos estaban convencidos de que la casa estaba poseída por los malos espíritus.

Un año antes, en aquel mismo edificio, Ronald Defoe había matado a sus padres, dos hermanos y dos hermanas. El hombre fue condenado posteriormente a seis cadenas perpetuas consecutivas.

Después de trece años de contratos continuos con la televisión, Brolin consiguió permiso para trabajar en «The Amityville Horror» «Me gustó el guión al leerlo —dice—. Entonces no sabía que se trataba de una historia auténtica. Es algo más que la historia de una casa embrujada. Una de las cosas más trágicas que pueden suceder a una pareja es quedarse sin su hogar. Tanto si son duendes o un incendio, el resultado es el mismo».

DOMADOR DE MOSCAS

El libro primero y ahora la película ha dado a la población de Amityville una fama que no goza ni pizca a sus habitantes. La Policía hubo de levantar barricadas en el barrio donde se encuentra la casa con el fin de impedir el paso a los curiosos. Los solares, de la zona han perdido valor debido a los relatos horripilantes.

Las autoridades locales no permitieron que el rodaje se hiciera en la misma ciudad y el equipo cinematográfico hubo de trasladarse a una población de Nueva Jersey donde encontró una casa de aspecto similar.

Pero los turistas siguen arramblando con cualquier cosa que lleve el nombre de Amityville. «incluso el rótulo del parque de bomberos», dice Brolin.

Entre los que han colaborado en el rodaje se encuentra un especialista muy original: un domador de moscas. Jim Danaldson hubo de entendérselas con 10.000 de estos insectos mientras se realizaba la película En una de las escenas aparece una mosca paseando lentamente por la mano de Rod Steiger —que hace el papel de sacerdote— y para prepararla Danaldson puso algunas de ellas en un cubo de hielo, aisladas por un recipiente de plástico.

La mosca elegido fue colocada luego en la mano de Steiger. Mientras el insecto revivía lentamente bajo el calor de los focos, Danaldson hizo que se moviera soplándole con una paja. «Es una actuación perfecta», dice el director de la película, Stuart Rosenberg

ROLAND CLARKE

M.E.C.D. 2017

información RELIGIOSA

SANTORAL

SANTOS DE HOY

Ss. Aca, ob. Agrícola, Artemio, Basilio, ob.; Bradan y Orora, Caprasio, mrs., Daniel, monje; Edano Eutiquio mr.; Feliciano, mr. Laura vda.; Fintán, Irene mr., Mauronto, Sindulfo, Sonnacio y Vidal, obs.; Adelina, abadesa.

Misa: De Feria De Santa María en Sábado.

SANTOS DE MAÑANA:

29.º Tiempo Ordinario. Ss. Aquilino, Artemia e Isaía, mrs.; Bertoldo, ob., Celina, Eufrosina, Modesto Ursula, mrs.; Severino, ob.; Hugo, ab.; Malco, erm., Hilarión, ab.; Dasio, Zótico, Oliva, Cayo, mrs.; Viator, obispo

Misa: Del Domingo.

CULTOS

IGLESIA DEL CARMEN. — Cultos mensuales en honor de la Virgen del Carmen Tendrán lugar el próximo domingo, por ser "tercero de mes" y se celebrarán en conformidad con el siguiente orden: a las 7,10 de la tarde, rezo de Santo Rosario, acto de consagración a la Virgen del Carmen, celebración de la Eucaristía con homilía mariana y canto de la Salve.

Se invita, de una manera especial a los mismos, a los miembros de las Asociaciones Carmelitanas.

El volante cambia la personalidad de los débiles mentales. Tú mantente sereno.

ROSARIO POPULAR

Se comunica que todos los sábados a las seis de la tarde en la plaza de Santa María, habrá rosario popular por España y la paz del Mundo.

Quedan invitados todos los que deseen asistir.

ANTIGUAS ALUMNAS CONCEPCIONISTAS

El domingo próximo, día 21, las ex-alumnas concepcionistas, se reunirán en convivencia de inauguración de Curso a las doce y media de la mañana, Comenzarán los actos con la Eucaristía, oficiada por el nuevo capellán don Sebastián y seguidamente se servirá un aperitivo a los asistentes, todo ello en el domicilio social de la Asociación, Miranda 11. Quedan invitadas todas las asociadas, familiares y amigos.

El DOMUND y la fe

Una vez más llega el DOMUND, y, al tener que definirle, sin duda alguna que podemos llamarle el «DOMUND y fe».

Así se deduce del lema mariano con que ha sido presentado: «Como María creyente engendró a Cristo, la Iglesia creyente lo engendra en los pueblos del Mundo». Meditemos estas palabras.

Dios ha creado al hombre a semejanza suya para que después de servirle y amarle aquí en la tierra, pueda llegar a alcanzar la unión con él en su Gloria.

Pero el hombre, abusando de su libertad, pecó, y entonces Dios, compadecido del hombre y llevado de su amor, quiso redimirle, y, para ello, halló el medio y decidió enviar a su Hijo amado que había de nacer de una mujer, de María, asumiendo así todo lo humano menos el pecado.

Hecho hombre sólo por amor nuestro, quiso unir a su obra salvadora a María su Madre, la Virgen María, que engendró precisamente a su Hijo por la fe, convirtiéndose así en la primera creyente.

Contemplémosla en el misterio de la Encarnación. El ángel enviado por Dios se presenta ante María y la saluda con las palabras más hermosas que se han pronunciado en la Tierra «Dios te salve, llena de gracia, el Señor es contigo».

Y después de este saludo, que la llena de turbación, la anuncia los planes de Dios sobre ella para la redención del género humano. María se turba pero viendo allí la voluntad de Dios, aún previendo los dolores que aquella dignidad la va a traer cree la palabra del ángel, que es la palabra de Dios, y de sus labios salió aquel Sí que llenó de gozo los Cielos y la Tierra.

Y en aquel mismo momento María concibió en su seno al Hijo de Dios que se hizo hombre en las entrañas de María para salvar al hombre caído

Y es entonces cuando Isabel, divinamente inspirada, pronunció aquellas palabras: «Dichosa tú que has creído porque se cumplirá lo que se te ha dicho de parte del Señor Que es decir: Dichosa tú porque has tenido fe

Y porque ha tenido fe María se entrega totalmente en manos de Dios y escucha su Palabra y la hace realidad en su vida.

Pero la fe ha de traducirse en obras para que sea eficaz, y así vemos a María emprendiendo poco después su camino hacia la casa de Isabel, su prima, para comunicar esa Palabra de Dios a los que la rodean, convirtiéndose así en la primera misionera pudiendo decir con razón su Santidad el Papa Juan Pablo II en su Encíclica «Redentor Hominis» que María desde el misterio de la Encarnación quedó inserta en la historia de la salvación y en la misión de la Iglesia, y de todos sus hijos.

Por eso el actual Pontífice Juan Pablo II en su primera Encíclica, dirigiéndose a todos los cristianos nos dice estas palabras: los que habiendo recibido el don de la fe, gozan de las enseñanzas de Cristo y participan de los Sacramentos de su Iglesia, no pueden en razón, precisamente, del Mandamiento del amor y aún diré de la solidaridad de la caridad, desinteresarse de los millones de hombres a los que todavía no se les ha anunciado la Buena Nueva.

Y en la misma Encíclica el Papa nos recuerda que la difusión del anuncio de salvación, lejos de ser cometido exclusivo de los misioneros, es un grave deber que constriñe a todo el Pueblo de Dios y así con el Concilio nos dice: Todos los fieles, como miembros de Cristo vivo, tienen el estricto deber de cooperar a la expansión de su Cuerpo.

¿Qué hemos de hacer nosotros en este día del DOMUND? La Iglesia nos llama a todos a cooperar en esta obra de salvación, como lo hizo María nuestra Madre, la primer misionera.

Cuando tantas almas desconocen aún a Dios y a Jesucristo su Hijo, es necesario que todos, como María, nos hagamos apóstoles para llevar a las almas ese conocimiento de Cristo y hagamos que el Reino de Dios, que es reino de justicia, de amor, de verdad y de paz se establezca en todo el Mundo.

Por eso si somos verdaderos cristianos y creemos en Jesucristo y amamos a María nuestra Madre, todos tenemos que ser misioneros

Para ello en esta día elevemos oraciones hasta el cielo para pedir a Dios envíe numerosos trabajadores a su mies para que el nombre de Dios y de Cristo sea conocido y honrado por todo el Mundo, colaborando primero con nuestra oración, pero también con nuestra cooperación económica, porque las misiones necesitan nuestra ayuda para que cuenten con medios para ello.

Oremos y cooperemos. Nos lo pide el Papa que, en pago, nos da su Apostólica Bendición que ha de ser prenda segura de salvación.

VEGAS

EL CAPITAN GENERAL VIAJO A LOGROÑO

Ayer, el capitán general de la sexta región militar, teniente general don Antonio Pascual Galmes se trasladó a Logroño, acompañado del general Fontela Fernández, jefe de Estado Mayor, y en la capital riojana presidió el acto de toma de posesión del general Ramos Isern, nuevo gobernador militar de la plaza y provincia de Logroño.

Finalmente, el capitán general regresó a nuestra ciudad.

SE VENDE

EN SARRACIN

casa grande con planta y piso, con garaje y solares de cocheras, todo lindante. Informes en Plaza Doctor Albiñana, 3.º portería.

✝

LA SEÑORA

DOÑA EVARISTA SANTOS PEREZ

Falleció en el día de ayer, a los 74 años de edad, después de recibir los S. S. y la Bendición de S. S.

D. E. P.

Sus resignados hijos, Rodolfo, Alicia, José Luis, Gloria, Carmen y María Cruz; hijos políticos, Olvido Quesada, Luis Merino, Enrique Andrés y Nicolás Pérez; nietos; hermanos, Servando y Ramona; hermanos políticos, sobrinos primos y demás familia

RUEGAN ORACIONES POR EL ALMA DE LA FINADA

El entierro y funeral se celebrarán HOY, SABADO, a las CUATRO Y MEDIA, en la parroquia de SAN LESMES, ABAD, seguidamente la conducción de los restos mortales al cementerio de San José actos de caridad por los que anticipan las gracias.

Vivía: San Lesmes, 2.

Capilla velatoria: Funeraria San José. Sala "B". San Francisco, 129.

Burgos, 20 de Octubre de 1979

✝

PRIMER ANIVERSARIO DE EL SEÑOR

DON MARIANO GARCIA CRISTIN

(Comisario del Cuerpo General de Policía, jubilado)

Que falleció el día 20 de Octubre de 1978.

(Q. E. P. D.)

Su esposa, doña María Presentacion Rodrigo; hijas, María Jesús y María Presentación; hijos políticos, Pedro Koerting y Rafael Sierra; nietos: hermanos, María Visitación, Teodomira, Máximo y Jesús; hermanos políticos, sobrinos, primos y demás familia.

RUEGAN una oración por el eterno descanso de su alma y la asistencia a la misa que se celebrará hoy, sábado, día 20, a las ocho de la tarde en la iglesia parroquial de San Lesmes Abad.

Actos de caridad por los que quedarán muy agradecidos.

Burgos, 20 de Octubre de 1979

AYUNTAMIENTO DE BURGOS

ANUNCIO

Objeto del contrato. — 2.500 metros cuadrados de limpieza de pintadas y papeles en paredes mediante chorro de arena y aplicación de barniz silicona antipintadas en la misma superficie.

Tipo de licitación.—742.500 pesetas para limpieza mediante chorro de arena y 450.000 pesetas para barniz silicona a la baja.

Presentación de propuestas. Hasta las trece horas del día 25 de los corrientes, en el Negociado de Contratación.

Otros detalles. — Cuanta información se desee sobre la contratación la puede obtener en Indicada Dependencia Municipal

Burgos, 18 de Octubre de 1979. — EL ALCALDE

✝

PRIMER ANIVERSARIO DE EL SEÑOR

DON ANGEL ARAGON MUÑOZ

Que falleció el día 22 de Octubre de 1978.

D. E. P.

Sus hijos, María Pilar, María del Carmen, María Angeles, Miguel Angel y María José; hijos políticos, hermana, hermanos políticos, nietos y demás familia.

RUEGAN una oración por el eterno descanso de su alma y la asistencia a la misa funeral que se celebrará hoy, sábado, día 20, a las ocho de la tarde, en la iglesia parroquial de Santa Agueda

Actos de caridad por los que anticipan las gracias.

Burgos, 20 de Octubre de 1979

✝

EL SEÑOR

DON VALENTIN DIEZ MUÑIZ

Falleció en el día de ayer, a los 68 años de edad, después de recibir los Santos Sacramentos y la Bendición de Su Santidad

Q. E. P. D.

Sus apenados: esposa, doña Mercedes Pérez; hija, María Angeles; madre, doña Angela Muñiz; hijo político, don Patricio Hernández Prieto; nieto, Iván; hermanos, Benito, Lines, Domingo, Miguelín y Francisco; hermanos políticos, sobrinos, primos y demás familia

RUEGAN ORACIONES POR EL ETERNO DESCANSO DE SU ALMA

Las honras fúnebres y funeral se celebrarán HOY, SABADO, a las CUATRO Y MEDIA, en la iglesia parroquial de NUESTRA SEÑORA LA REAL Y ANTIGUA DE GAMONAL, seguidamente la conducción del finado al cementerio de San José, actos de caridad por los que anticipan las más sinceras gracias.

Vivía: Barrida Inmaculada, C-5.

Capilla valatoria: Funeraria San José. Sala «A». San Francisco, 129.

Burgos, 20 de Octubre de 1979

✝

SEGUNDO ANIVERSARIO DE EL SEÑOR

DON DAVID SOTO FERNANDEZ

(TENIENTE CORONEL DE INFANTERIA MUTILADO, PLACA DE SAN HERMENEGILDO)

Falleció el día 21 de Octubre de 1977.

(Q. E. P. D.)

Su esposa, doña Carmen Blanco Rubio; hijos, María Pilar, Alejandro y José Ramón; hijos políticos, José Rodríguez y María Cruz Sedano; nietos, José Manuel Rodrigo-Fernando y David; hermanos hermanos políticos, sobrinos y demás familia.

RUEGAN una oración por el eterno descanso de su alma y la asistencia a la misa funeral que se celebrará mañana, domingo, día 21 a las doce del mediodía en la iglesia parroquial de Nuestra Señora de las Nieves (Barriada Yllera).

Actos de caridad por los que anticipan las gracias.

Burgos, 20 de Octubre de 1979

M.E.C.D. 2017

actualidad BURGALESA

INFORMACION OFICIAL

INFORMACION MILITAR

ARTILLERIA. — Destinos. Para cubrir las vacantes existentes se destina a la Jefatura de Artillería de la Sexta Región militar al teniente coronel de Artillería don Juan Conde Sánchez, disponible en esta plaza.

Al Parque y Talleres de Artillería de la Sexta Región, al comandante don Segismundo Marín Merino del Regimiento de Artillería de Campaña número 63 y al Regimiento de Artillería número 63 al teniente coronel don José Gonzalez Castrillo. disponible en esta plaza.

OCASION

URGE VENDER PISO

POR TRASLADO

CALLE VITORIA, 165, 7.º I. DE 5 A 9 TARDE

Cartelera de ESPECTACULOS

AVENIDA. — Hoy 5,30, 7,45 y 10,30 ¡Estreno absolutamente desternillante! ¡Cuidado con esta película! se puede morir de risa. **«Los bingueros»**. Fernando Esteso-Andrés Pajares ¡Paso a la diversión y el optimismo! ¡Viva la alegría! con estos dos simpatiquísimos sinvergüenzas. Mayores 18 años.

CALATRAVAS (204161). — 5,30, 7,45 y 10,30. Basada en hechos reales —la Prensa en su día se hizo eco de ellos— el impresionante estreno: **«Perros callejeros 2.ª parte-busca y captura»** (s.c.). Color Angel Fernández (el torete), Verónica Miriel, Raúl Ramírez, etc. ¡Más real, dura y emotiva que la primera! (Rigurosa mayores 18 años).

CONDAL. — Continua de 4 a 12. Hoy, un programa grandioso Peter O'Toole y Donald Pleasence en **«Asalto al poder»** Un gigantesco espectáculo, pleno de acción y luchas y **«Veinte pasos para la muerte»**. El orgullo de una raza indomable en un «western» espectacular y violento. (Autorizado para mayores 14 años).

CONSULADO. — ¡Atención! Hoy en sesiones 5,30, 7,45 y 10,30. Bellas mujeres al servicio de los oficiales nazis **«Tren especial para Hitler»** con Sandra Mozarowsky y Bob Holger Un burdel insólito que «Hitler» ofreció a sus fieles soldados. Para mayores de 18 años.

CORDON (207037). — 5,15, 7,45 y 10,30 Con las mejores figuras del tenis mundial, con una turbulenta y singular historia de amor el estreno: **«Pasiones en juego»** (s. c.). Color Ali MacGraw Dean-Paul Martin, Maximilian Shell Bjorn Borg Guillermo Vilas, Hon Tiriac, etc. **«Pasiones en juego»** es para mayores 16 años.

DUCAL. — Hoy de 4 a 12. Doble supercolosal **«Sucedió entre las 12 y las 3»**; Charles Bronson. Un pistolero brutal y una viuda alegre en el lejano Oeste y **«Las carreras de un banquero»**. Pierre Richard Las aventuras más carcajeantes y divertidas Para mayores 18 y mayores 14 acompañados

GOYA. — ¡Atención! Hoy en sesiones 5,30, 7,45 y 10,30 La película más divertida del cine italiano. ¿Qué tenía «Luca» que no tuvieran los demás hombres? Porque guapo no era. **«Una cama en la plaza»**, con Renzo Montagnani y Rosana Podestá. «Luca» era envidiado por los hombres y odiado por los maridos. (Mayores 18 años).

GRAN TEATRO. — Hoy 5,15, 7,45 y 10,45 El estreno de mayor impacto mundial. La novela más leída convertida en una gran película **«Nacida inocente»** Linda Blair Una película que denuncia a esa sociedad que salda sus cuentas con la represión, aún sin violar la ley americana (Autorizada únicamente para mayores de 18 años)

LIDO. — Continua de 4 a 12. Hoy, un programa asombroso. Laura Gemser en un film de pasiones desatadas. **«La mujer de la tierra caliente»**. Ava Gardner y Dick Bogarde en **«El hombre que decidía la muerte»**. El más frío agente internacional se vendía al mejor postor. De gran acción. (Unicamente para mayores de 18 años)

TIVOLI (220088). — 5, 7,45 y 10,30. Estreno de la película policíaca que mantuvo en vilo al público de toda Europa: **«Muerte de un corrupto»** (3). Color Alain Delón. Ornella Muti. Stephane Audran, Maurice Ronet, Michel Aumont **«Muerte de un corrupto»** es... ¡Un ejemplo perfecto del «cine negro»!. (Mayores 14 años).

JOY'S CABARET

Rocafort, 231. — Tf. 250 11 48. — Barcelona

EL CABARET cosmopolita de la alegría, de la música del amor y de las MUJERES simpáticas, ambientado con un ESPECTACULO INTERNACIONAL donde el placer desborda sus fronteras para extasiarse en el AMOR SIEMPRE. NOCHES ALEGRES en JOY'S No lo olvide y reserve su mesa Cada día nuevos éxitos Si viene solo... Hum y si viene acomañado demasié

ABIERTO TODOS LOS DIAS

FARMACIAS DE GUARDIA. — Marcos, San Pablo, 17; Rey, Carretera de Poza, 12 (Gamonal); Rodríguez Simón, Av. General Vigón. 61.

EXPOSICION DE ARTE

TAGRA

EXPOSICION DE ACUARELAS DE

JESUS INFANTE

DEL 11 AL 25 DE OCTUBRE

HORAS DE VISITA:

Laborables: de 12 a 2 y de 7 a 9

Festivos: de 12 a 2

EL CUPON PRO CIEGOS. En el sorteo celebrado en el día de ayer resultó premiado con 6.250 pesetas el número 373 y con 625 pesetas todos los números terminados en 73.

Cupón pro ciegos

N.º 373

PREMIADO EN EL SORTEO DE AYER

muebles evelio

VITORIA 41, 43, 49, 51, 53 56, 58, 60, 62

BOLETIN METEOROLOGICO. — Comprensivo de los datos registrados ayer en el Observatorio Meteorológico del Instituto de Enseñanza Media:

Barómetro. — A las ocho de la mañana, 694,3; a la una de la tarde, 693,7; a las siete de la tarde, 691,9 milibares

Temperatura ambiente. — Máxima, 20,2 grados a las 15,15 horas; mínima, 4 grados a las 7 horas.

Dirección y velocidad del viento. — A las ocho de la mañana, C; a la una de la la tarde, SE 6 kilómetros; a las siete de la tarde, SE — 7 kilómetros.

VENDO

ABRIGO VISON DE SEÑORA

Informes: HOSTAL LAR Cardenal Benlloch 1 2.º Teléfono 209655 de 10 a 1,30 mañana. Preguntar por Juan

AYUNTAMIENTO DE BURGOS

ANUNCIO

El próximo día 26 de Octubre del año en curso previa aprobación por la Comisión Municipal Permanente a las diez de la mañana se celebrará en el Salón de Sesiones de la Casa Consistorial a subasta por pujas a la llana, de los puestos para la venta de castañas en la vía pública durante la actual temporada.

Los tipos de licitación oscilan entre 4.650 y 3.300 pesetas.

En el Negociado de Contratación de la Secretaría General del Excmo Ayuntamiento podrán examinarse las bases solicitar toda clase de información

Burgos, 18 de Octubre de 1979. — EL ALCALDE

OPORTUNIDAD, INVERSIONISTAS

CONCEDEMOS NEGOCIO DE ENSEÑANZA A PERSONA/S CAPACES DE INVERTIR 2.000.000 DE PESETAS.

El asunto es fácil de llevar y muy rentable. Solamente precisa de una persona.
Abstenerse medianías económicas.
Dado lo importante y la interesante del asunto, no trataremos con personas físicas o jurídicas que no dispongan del capital total señalado.
Escribir: Apartado 203 de VALLADOLID.
Referencia: "Negocio Metodología"

OCASION

VENDO PISO SEMI - NUEVO

CALLE SAN BRUNO, 7. 6.º

CUATRO HABITACIONES — COCINA — BAÑO. DOS TERRAZAS (UNA CUBIERTA) COCINA CARBON — CALENTADOR GAS — AGUA CALIENTE Y CALEFACCION CENTRAL — GASTOS COMUNIDAD 1.500 PTAS. — CON TELEFONO — LUZ Y AGUA.
— HABITABLE YA —
2.850.000 PTAS. FACILIDADES DE PAGO.
LLAMAR AL TELEFONO 21 84 21 DIAS LABORABLES de 7 A 8 TARDE.
ABSTENERSE CURIOSOS

CENTRO DE CALCULO TAGRA

ORDENADORES

HEWLETT - PACKARD

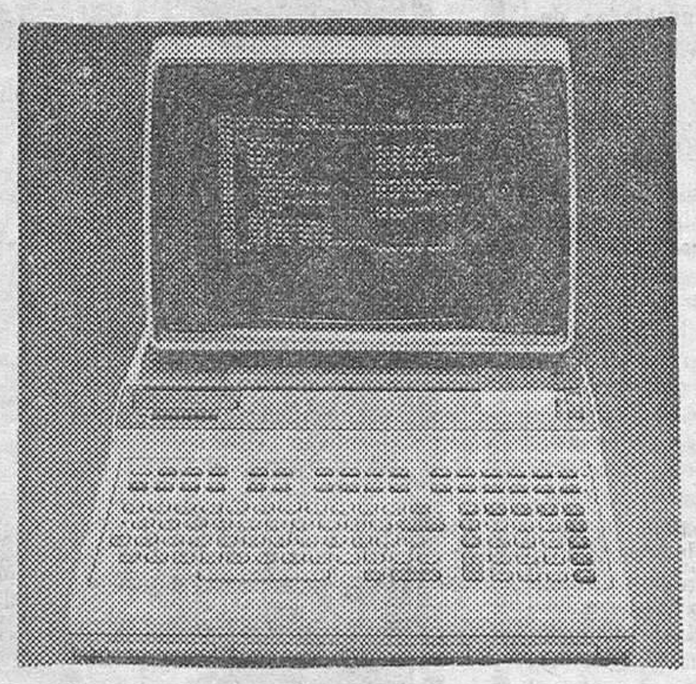

GESTION
NOMINAS
CONTABILIDAD
ALMACEN
COSTOS
ESTADISTICA
MECANICA

ESTRUCTURAS
METODOS ITERATIVOS (CROSS)
METODOS MATRICIALES
DIMENSIONAMIENTO

GRAFICOS
GENERACION TRANSPARENCIAS
ESTADISTICA DE VENTAS
ANALISIS CONTABLES

Consúltenos en:

CENTRO DE CALCULO TAGRA

CALLE VITORIA, 13 BURGOS TFNOS.: 209148 49

Del DIARIO DE BURGOS correspondiente al jueves, 20 de Octubre de 1949.

ESTA tarde, a las cinco, el gobernador civil de la provincia hará entrega de las viviendas protegidas que han sido construídas en Villavedón, por la Obra Sindical del Hogar.

- **GINO Bartali, el corredor italiano conocido como "El fraile volador" estuvo ayer en Burgos donde se detuvo para admirar algunos de nuestros monumentos. Va camino de Lisboa, donde participará en diferentes pruebas.**
- **LA temperatura máxima de ayer fue de 18,0 grados y la mínima de 6,8.**

SE PRECISA

REPRESENTANTE

para esta capital y provincia en Empresa fabricados ramo construcción, preferible introducido en el mismo
Interesados dirigirse a: GRANIMARMOL S. A. Comandante Zorita, 13 despacho 512 Madrid 20

M.E.C.D. 2017

Reunión de trabajo para conocer cuál es el patrimonio actual del Ayuntamiento

Visita del alcalde y varios concejales al barrio de San Pedro de la Fuente

Esta tarde, festival infantil, en el Polideportivo

El Ayuntamiento no sabe en este momento cuál es su patrimonio y desea saberlo. Para tratar de este asunto, según se nos informó por el alcalde, señor Peña San Martín, en la mañana de ayer se celebró una reunión de trabajo, la primera de otras que tendrán lugar para poner al día el inventario del patrimonio que en este momento, con precisión no se conoce en la Casa Consistorial.

Asistieron además de la primera autoridad, el presidente de la Comisión de Hacienda, el jefe de la Sección de Patrimonio y un representante de la guardería forestal del Ayuntamiento

Es deseo de la Corporación Municipal poner al día cuanto antes este asunto y en ello se trabajará de inmediato.

REUNION EN EL BARRIO DE SAN PEDRO DE LA FUENTE

Ayer tarde, continuando el programa previsto por la Alcaldía de contacto directo con los barrios y las asociaciones vecinales, se celebró la segunda reunión del calendario organizado Tuvo lugar en el Barrio de San Pedro de la Fuente con asistencia del alcalde señor Peña San Martín y de los presidentes de las diferentes Comisiones municipales informativas que directamente están relacionadas con problemas de la zonas periféricas de la capital.

Asistieron representaciones de asociaciones vecinales y de otras entidades abriéndose un amplio coloquio en el que se abordaron cuestiones referidas a problemas de servicios, planificación y ordenación urbana concretada en los polígonos que están previsto en este sector y otros asuntos.

Se facilitó amplia información por parte de los titulares de cada una de las comisiones poniéndose de manifiesto el deseo del Ayuntamiento de llevar a cabo una gestión municipal de cara a las necesidades de la ciudad y con especial atención a los barrios.

GESTIONES DEL SINDICATO DE FUNCIONARIOS

El comité del Sindicato de Funcionarios y Trabajadores de Administración local continúa sus gestiones en apoyo de sus reivindicaciones planteadas a nivel nacional y, hasta ahora no atendidas.

Ayer tarde se entrevistaron con el gobernador civil, señor De Santiago Juárez para exponer su punto de vista sobre los acuerdos nacionales y solicitar su mediación para que puedan ser atendidas sus justas reivindicaciones.

En los próximos días, celebrarán una entrevista con el presidente del Consejo General de Castilla y León, don Juan Manuel Reol Tejada.

TRABAJADORES DE UNA EMPRESA CLASURADA, CON EL ALCALDE

A las dos de la tarde de ayer, acudieron a la Sala de Jueces del Ayuntamiento los trabajadores de la empresa de don Vicente García Lara, sita en la calle Alfonso I, que fue clausurada como consecuencia de haber superado todos los trámites que señalan las disposiciones en materia de actividades molestas, nocivas, insalubres y peligrosas Parece que los servicios técnicos correspondientes del municipio han hecho un informe de las correcciones técnicas que ha de llevar a cabo la empresa para su reapertura.

Los trabajadores mostraron su grave preocupación por la situación planteada con la clausura de este centro de trabajo.

La primera autoridad municipal comprendió el problema y sus repercusiones laborales, informando de cuáles han sido las actuaciones del Ayuntamiento ratificadas posteriormente por la comisión provincial de Gobierno que preside el gobernador civil y tratará de llevar a cabo las gestiones que correspondan dentro de la normativa vigente para resolver el problema.

HOY, FESTIVAL INFANTIL, EN EL POLIDEPORTIVO

A las seis de esta tarde, en el complejo polideportivo municipal de «El Plantío» Se representará una comedia musical titulada «El tesoro de la amistad», interpretada por el Grupo de Teatro Estudio Sur de Buenos Aires. El precio único que se ha establecido es de 25 pesetas.

Esta fiesta infantil que ha despertado especial interés en la grey infantil burgalesa está organizada por la Comisión de Enseñanza y Cultura del Ayuntamiento de Burgos...

Joven: tu puesto, si es que de verdad sabes lo que te dicta el corazón, está en la Cruz Roja de la Juventud.

BURGOS VIVE SU CAMPAÑA PREPARATORIA DEL «DOMUND»

Secundando las orientaciones del Prelado, los jóvenes colaborarán en la celebración del Domingo Mundial de Misiones

Hemos informado ya a nuestros lectores que la aportación de Burgos para el DOMUND en 1978, sobrepasó la cantidad de cuatro millones y medio de pesetas. Burgos ocupa así el décimoséptimo lugar entre todas las Diócesis españolas en su generosa aportación al DOMUND

Hay otra participación que escapa a todo cálculo humano, y es la aportación espiritual de plegarias y sacrificios, de ofrenda e inmolación personal por las Misiones, y que, sin embargo, es la contribución más valiosa, porque va unida directamente a la misma oblación redentora y salvadora de Jesucristo.

VIBRANTE RECOMENDACION DEL PRELADO PARA EL DOMUND

El Excmo. Sr. Arzobispo nos propone en su reciente exhortación pastoral sobre la celebración del DOMUND el ejemplo admirable de la Santísima Virgen como creyente de verdad, que con su firme adhesión y con su «sí» al mensaje del Angel, aceleró la hora de la Encarnación del Verbo y la formación de la futura Iglesia, como Cuerpo Místico de Jesucristo, haciéndonos participantes ya desde entonces de los desvelos cariñosos de su divina Maternidad. «El «sí» de la admirable fidelidad del amor a Dios hizo brotar en María, con el amor, la fuente misma de la vida, que es el Redentor que se encarna y viene al mundo para hacer partícipes de su vida divina a toda la Humanidad».

PROGRAMA DE LA SEMANA PREPARATORIA

El misionero comboniano Padre Francisco López Rodas, ha visitado en estos días varios centros docentes e instituciones asisenciales con charlas misioneras y proyección de un documental misionero de Africa. Han participado dos misioneras carmelitas también con charlas y diapositivas, Sor Pilar Cañes y Sor Marta Ramírez, colombiana.

En el salón de actos de la CAM, Avda. del Cid, 22, se han proyectado con otros documentales, las películas misionales «Iglesia en marcha», «Construir la Iglesia» y «La llamada». Y en Concepción, 15, «El encuentro».

Anoche tuvieron una interesantísima rueda de información misional con ocasión del DOMUND el delegado diocesano de Misiones y un grupo de jóvenes de ambos sexos que participan activamente en los preparativos del DOMUND.

Esta noche, sábado, se celebra en la parroquia de San Julián Obispo, una vigilia misionera participando diversos grupos juveniles que dedicarán su reflexión y plegaria a la problemática que hoy vive la Iglesia Misionera en todo el Mundo.

Para mañana, domingo, 21, el Secretariado Diocesano de Misiones, tiene programados diversos actos en las parroquias, en la Catedral, en las calles de la ciudad y en puntos clave para actuación de diversos grupos juveniles. ¡Que Dios bendiga estos esfuerzos con copioso fruto espiritual!

Llega a Burgos...

¡LA PELICULA POLICIACA QUE HA MANTENIDO EN VILO AL PUBLICO DE TODA EUROPA!

HOY la estrena HOY

TIVOLI

Funciones:
5, 7,45 y 10,30

y con ORNELLA MUTI, STEPHANE AUDRAN —la sugestiva esposa de Claude Chabrol—, MAURICE RONET, MICHEL AUMONT, etc., etc. (EN EASTMANCOLOR).

☆

MUERTE DE UN CORRUPTO es...

...¡UN EJEMPLO PERFECTO DEL «CINE NEGRO»!

(Autorizada para mayores de 14 años)

SISTEMAS de ALTA SEGURIDAD PARA PROTECCION CONTRA el ROBO

PUNTOS FUERTES

FICHET

Calzadas 6 • tlfn. 210099 • BURGOS

EXTRAORDINARIAS VIVIENDAS

SITUADAS EN AVENIDA PERLADO

Constan de salón, tres y cuatro dormitorios con armarios empotrados cocina, dos baños, agua caliente y calefacción central Exteriores Con plaza de garaje y trastero Precios oficiales de viviendas Grupo Primero. Acabadas con materiales de primera calidad. Ubicadas en plantas séptima y octava

INFORMES: TELEFONOS 225756 y 226201

LOS MEJORES CAMIONES DE OCASION ESTAN EN LAS MEJORES MANOS.

Compruebe personalmente estas oportunidades.

— TRAILER BARREIROS 275 CV
— TRAILER PEGASO DOBLE TRACCION.
— BARREIROS 42/20 DE 170 CV. BASCULANTE
— PEGASO EUROPA Y SUPER COMET.

REACONDICIONADOS

FACILIDADES DE PAGO

AUTO BURGOS

Avda. del Cid, 72

Camiones Dodge

CONCESIONARIO

M.E.C.D. 2017

VIDA CULTURAL

Conferencia del secretario de AFA - Burgos

Estuvo organizada por el «Club Arlanza»

A las ocho de la tarde de ayer, según se tenía anunciado, pronunció una conferencia el secretario de AFA-Burgos, en acto organizado por el «Club Arlanza» don Antonio María Peña glosó el tema «Nuevo planteamiento de la enseñanza religiosa en los Colegios», usando del salón de «Aula Espolón».

En primer lugar, el conferenciante agradeció a la Dirección del Club Arlanza la invitación para dar esta conferencia, tanto en su propio nombre como en el de Acción Familiar (AFA), de la que es secretario general, en Burgos.

AFA es un movimiento familiarista, sin ninguna vinculación política, ni religiosa, si bien se inspira en los principios del humanismo cristiano y sigue los dictados de la doctrina emanada de la jerarquía de la Iglesia.

Entrando en el tema de la conferencia y de advertir la importancia ideológica que tiene el tema de la educación, puesto que si la enseñanza se convierte en marxista, España en pocos años sería marxista, se pasó a analizar las líneas maestras de la disertación, que fueron las siguientes:

—Normativa actual de la enseñanza religiosa.

—Cuál es la postura marxista.

—Situación actual de la enseñanza privada.

—Cuál es la postura de los padres.

—Cuál es la postura del Gobierno.

—Qué medidas se deben adoptar.

Analizó el acuerdo Santa-Sede-Gobierno español, con los órdenes ministeriales del 28-7-79 que regulan la enseñanza de religión en los centros docentes de Preescolar y EGB, por un lado y BUP y Formación Profesional, por otro, el Estado controla esta materia en los centros estatales, pudiendo en un futuro influir en su orientación.

Todo ello implica una perfecta trampa marxista y la realidad práctica es que el partido del Gobierno coadyuva a preparar la escuela única, laica y neutra que preconizan los partidos marxistas.

Se analiza después la postura marxista que es —se dice —provocar el hundimiento de la enseñanza privada y llegar por caminos indirectos a esa escuela única (la estatal) que les sirva de aparato para la implantación ideológica marxista.

La situación actual de la enseñanza privada es crítica, ya que se pretende dividir a las tres partes implicadas en el problema y que componen la unidad educacional: centro-padres-profesores.

Pero más grave aún que la Ley de Financiación es la del Estatuto de Centros. Los Centros no pueden renunciar ni a su ideario, ni a la dirección de los mismos, y la Ley adolece de falta de claridad. Se estudian diversos artículos muy ambiguos y las enmiendas socialistas a ellos, que son radicales solicitando la autogestión, oponiéndose al ideario, diciendo claramente el modelo de escuela pública que solicitan y negando la subvención a los Centros privados. Todo ello se ve claramente por el propio librito editado por el PSOE.

La postura de los padres en toda esta problemática es exigir: a) pluralismo educacional; b) libertad de enseñanza y c) igualdad de oportunidades; leyéndose diversos documentos de la FERE, de los Centros de enseñanza y de AFA para demostrar lo que se dice.

Asociación Provincial de Amas de Casa y Consumo "Jimena"

Con el tema general de «La congelación» tendrá lugar los días 22 y 23 en el salón de actos de la Caja de Ahorros Municipal, plaza de Santo Domingo de Guzmán, una demostración a cargo de Conchita Gironés y Santiago Alvarez expertos en este tema, desplazados a Burgos por gentileza de la casa Zanussi.

A fin de facilitar la asistencia del público en general el día 22 comenzará a las 5 de la tarde y el día 23 a las ocho.

Después de la proyección de una interesante película sobre el tema, pasará a explicar:

—El frío como conservador de alimentos.

—Garantías higiénicas de los productos congelados.

—Significado de la congelación doméstica en la economía familiar.

—Técnicas de congelación de los distintos alimentos.

—Qué se puede utilizar como envase.

—Qué es un aparato congelador y sus características. Consumo.

Seguirá un coloquio entre los asistentes.

ACTOS DEL DIA DEL MAR

Continuando con los actos organizados por la Comisión provincial para la celebración del «Día del Mar», presidida por el Excmo. Sr. Gobernador civil, mañana domingo, día 21, a las once de la mañana, en las piscinas municipales, tendrá lugar una exhibición de salvamento y socorrismo a cargo de miembros de la Federación correspondiente. Se efectuarán demostraciones de arrastre de maniquíes, lanzamiento de salvavidas y salvamento de supuesta persona ahogada con recuperación fuera del agua. La entrada para este acto, al igual que para los restanes, será gratuita.

Por otro lado, hoy finaliza el plazo de presentación de trabajos para los concursos literarios y de dibujo convocados en su día; presentación que recordamos, puede efectuase en las Delegaciones provinciales de Cultura sita en la plaza de San Juan; de Educación en calle Vitoria, edificio Edinco, de Deportes en calle San Juan número 22 y Turismo, en Plaza de Alonso Martínez número 7, así como en los Centros escolares que correspondan a los concursantes, cuyos directores se encargarán de hacer llegar unos originales a la Delegación provincial de Educación.

CONFERENCIA EN LA CASA DE CULTURA SOBRE EL TEMA "EL MOVIMIENTO ASAMBLEARIO EN LA ORGANIZACION"

Fue organizada por CADE, Centro de Alta Dirección de Empresas

El pasado jueves tuvo lugar en el Salón de Actos de la Casa de Cultura el acto organizado por el Centro de Alta Dirección de Empresas (C.A.D.E.), que comenzó con la presentación por parte de D. Fernando Sáinz Varona (Consultor de Empresas y Profesor de este Centro de formación empresarial), del Dr. D. José Ignacio Ruiz Olabuénaga (profesor de la Universidad de Deusto), a cuyo cargo estuvo la lección inaugural, sobre el tema: "El Movimiento Asambleario en la Organización"

Mantuvo el conferenciante la hipótesis de que como consecuencia del desencanto de los afiliados y simpatizantes a Organizaciones políticas, sindicales, cívico-sociales y empresariales ha surgido este nuevo en España, data de dos años, fenómeno social que es el Movimiento Asambleario. Constituye el mismo una alternativa que en los albores de la sociedad post-industrial, se presenta a las tradicionales organizaciones de carácter racional y burocrático, manifestándose como una nueva realidad social que está ahí y con la que es necesario convivir El Movimiento Asambleario no es un fenómeno cuyo enemigo sea el capitalista, el empresario, etc., sino que su adversario se haya en todo fenómeno social organizado; es el resultado del desencanto de los miembros de los grupos sociales organizados, el motivo que da fuerza a los movimientos sociales ciudadanos, por ejemplo; y el componente humano a partir del cual se plantea parte del conflicto y el cambio social acelerado que en todos los estamentos de nuestra ciudad estamos viviendo, y fue realidad anterior en la sociedad americana.

Concluyó el acto con la presentación y exposición de los fundamentos sobre los que se basa el objetivo y razón de ser de C.A.D.E. que comenzó su nueva andadura para el presente año, con la entrega de diplomas a los asistentes del año pasado.

EN LA MUERTE DE ANDRES MORQUECHO

Hace pocos días ha desaparecido de entre nosotros una figura que merece siquiera un recuerdo escrito, una aclaración sobre su personalidad, no menos importante por poco conocida entre los estamentos que establecen las costumbres, sean estas costumbres normativas de exclusividad para unos o de represión para quienes se conforman con vivir en el ámbito de una ley pero ignorando su contenido; como si desoimos un consejo pero sin trasgredir el orden natural establecido para tal situación o motivo. Andrés Morquecho Alonso, burgalés, ceramista y pintor y sobre todo, obra de arte de él mismo, murió según la versión oficial atropellado por un camión en la madrugada del día seis al siete de este Octubre; pero para quienes le conocían bien, su desaparición ha sido el encuentro con un destino que él presentía con frecuencia, el paso a una fase, quizá a la denominada tercera, a la vieja obsesión por los extraterrestres cuyas señales creía ver con frecuencia en la noche. Y el camión bien podría ser un OVNI que volaba demasiado bajo para el presentimiento, pasando de una vía normal a una tercera vía que suele ser eso: una vía muerta; una tercera fase para una tercera vía; el paso de una vida viva a una vida muerta. Al menos para nosotros.

Morquecho hacía auténticas creaciones en barro obra personalísima que una vez conocida vendía o más bien regalaba pues aparte de sus bajos precios, tenía él señorío suficiente para regalar una pieza a un amigo antes que rebajar algo a un ignorante; su condición de automarginado de la llamada sociedad de consumo le daba autoridad suficiente para muchas cosas que muchos de nosotros no podemos hacer; así, pertenecía a los autodenominados «orilla izquierda del Espolón», a los que frente a los costosos asientos de las cafeterías reposan en los bancos de enfrente, convirtiendo a los otros en orilla orillada, en alienados de la consumición. Aunque con frecuencia cruzase el andén en señal de buena voluntad para tomar una copa como todos; que a veces hay que darle marcha al cuerpo.

Era singular su persona, como ya era interesante su aspecto, su elevada figura ligeramente nórdica, su rubio cabello entre crespo y desmayado, su bigote de airosa caída natural y más singular aún su actitud, su escasa y curiosa palabra, su diaria singladura capaz de cualquier sorpresa sobre un mismo recorrido. Y su noble reacción que le llevó, por ejemplo, ante una crítica dura a tirar un cuadro recién pintado desde un puente como para aliviar la contaminación de los ríos, marchando a continuación con el marco puesto hasta hallar un amigo a quien regalárselo. Generoso y hostil, activo y cautivo a la vez de sí mismo, estaba siempre al margen de lo que pudiera mermar su mucha libertad o su capacidad de aprehender el mensaje de los otros mundos; como si fuesen dos Morquechos, uno del más allá y otro de un extraño más acá, de esa «orilla izquierda» que lo define todo.

Pocas semanas antes de su muerte coció varias piezas de en barro dentro de su estilo de ligera figuración en un contexto de signos abstractos y, quizá como extraconsciente premonición, una placa representaba el vaciado de una figura de astronauta en una especie de filamento muy «de él». No sabemos si vagará o habrá encontrado morada estable· si estará vigilando a otros posibles habitantes de otras orillas derechas o si se hallará integrado en la sociedad feliz de esa tercera fase a la que por desgracia para nosotros se llega por ese tren que acaba en vía muerta. Quienes le conocimos damos fe de su vida y de sus obras; sus cerámicas y pinturas andarán por ahí y podrán ser calificadas con tal o cual criterio, pero su persona era toda una actitud y la verdadera vanguardia en el arte y en la sociedad comienza con una ruptura con lo convencional y continúa con una postura y una propuesta. Y él había rebasado con creces esas condiciones.

ANTONIO L. BOUZA

FESTIVAL DE MUSICA POPULAR CASTELLANA

Dentro de la campaña «Defendamos Treviño»

Organizado por el Movimiento Juvenil Castellano, mañana, domingo, a las doce del mediodía, se celebrará un festival de música popular castellana, que se encuadra dentro de la campaña «Defendamos Treviño».

Nos comunican los organizadores, que en el citado festival actuarán los grupos «Arlanza», de Lerma; «Fermento», de Burgos y «Juglar», de Villarcayo.

Las entradas pueden retirarse, al precio de cincuenta pesetas y que se destinan a enjugar los altos gastos de organización, en la calle Hondillo número 4, primero, de once a dos de la mañana y de cinco a diez de la tarde. Igualmente, la retirada de entradas puede hacerse en las taquillas del cine «Consulado», donde va a desarrollarse el festival, desde media hora antes de comenzar el acto.

PISO CALLE SANTA CRUZ

TRES DORMITORIOS. SALON. COCINA. BAÑO Y ASEO

CALEFACCION CENTRAL

3.000.000 DE PESETAS

INFORMES: 207148 49

Papelería TAGRA

FOTOCOPIAS EN EL ACTO

Vitoria, 13 Teléfono 20 28 52 BURGOS

IMPORTANTE FABRICA

SOLICITA DISTRIBUIDOR EXCLUSIVO

O REPRESENTANTE PARA LAS PROVINCIAS DE BURGOS Y PALENCIA

Los productos que ofrecemos son los siguientes:
Antenas TV., con todos los accesorios y complementos para las mismas.

IMPORTACIONES EXCLUSIVAS.

Porteros electrónicos, sistema 5 hilos y único sistema patentado mundialmente. 2 hilos.
VIDEO-PORTEROS.
Toda la gama de antenas y accesorios para el autoradio

Interesados, enviar "curriculum vitae" al Apartado de Correos número 21 Teléfonos: 550985 550477 de ESTELLA (Navarra)

M.E.C.D. 2017

Miles de millones para las «ikastolas» (escuelas vascas)

Se incluyen a las francesas

Bilbao (Efe). — Las ayudas financieras el presente año para las «ikastolas» (escuelas vascas), será el tema que tratarán el próximo lunes en Madrid entre el consejero de Cultura del CGV, Carlos Santamaría y el ministro de Cultura.

Esta ayuda supondría 560 millones de pesetas para el tercer trimestre del presente año y 2.200 millones pada el próximo.

Si se conceden estas ayudas, las «ikastolas» del País Vasco podrán convertirse en escuelas públicas y gratuitas dependientes del Consejo General Vasco, y serán unos 55.000 niños los principales beneficiarios de este acuerdo, así como sus padres que se ahorrarán unos 275 millones de pesetas al mes.

El presupuesto actual para las «ikastolas» es de unos 2.290 millones de pesetas, de los que 1.282 irán destinados a las «ikastolas de Guipúzcoa, 655 millones a las 71 «ikastolas» de Vizcaya, 204 a las 29 «ikastolas» de Navarra, 122 a las «ikastolas» de Alava y dos millones de francos a las veinte «ikastolas» del País Vasco Francés.

NUEVOS CENTROS DE EGB

Madrid (Efe). — Sesenta y nueve centros de EGB han sido creados recientemente en diecisiete provincias españolas.

Santander, con 17 centros, figura en primer lugar, seguida de Barcelona, con once, Alicante, con nueve, Málaga, con siete.

El resto de los centros se distribuyen entre Orense, Sevilla, Oviedo, Pontevedra, Valencia, Vizcaya, Zaragoza Alava, BURGOS, Cádiz, Castellón Granada y Madrid.

Los reales decretos de creación de los centros de EGB aprobados en el Consejo de ministros del pasado 21 de Septiembre, se publican hoy en el «Boletín Oficial del Estado».

BANCO

NECESITA COMERCIALES

INTERESADOS DIRIGIRSE A:

PUBLICIDAD ALAS

Avenida del Cid, 14, 3.º

Referencia: COMERCIALES

INSTANCIAS HASTA EL 31 DE OCTUBRE

La BOLSA

Madrid (Colpisa). — La sesión más pobre y aburrida de la semana por falta de órdenes de compra. Nos parece que el papel ha presionado un poco más que otros días salvo raras excepciones, ocasionando nuevos goteos en la mayoría de los valores que aparecieron en el cuadro de cotizaciones. Estas son lo de menos; es el fondo del mercado el que da la impresión de estar peor que la superficie. En los corros de contratación apenas se escuchaban voces, mientras en los corrillos de ambiente sonaba el nombre de la Telefónica y su paso-doble. ¿Entendido? Oferta más abundante aún en Bancos, totalizando los siete grandes unos 221.000 títulos a la venta (casi la mitad de Banesto que son de 250 pesetas), de los cuales las propias entidades tomaban entre el 25 y el 30 por ciento. Es decir, en la semana la oferta del sector ha ido todos los días a más. El índice general pierde otras doce centésimas, a 88,70 Roza ya la mínima del Año (88,48).

Unicamente cabe destacar la firmeza de Española de Petróleos +2, Explosivos +1 y Campsa +1. Papel suave en eléctricas que nos parece no procede de la barandilla y recortes de uno a tres enteros en los Bancos. Tubacex se anota una nueva mínima histórica a 20,75 (-2,25 de la posición oferta de la víspera).

Cierre discretamente vendedor, en general.

JUSTO IRIONDO MENDIETA

MADRID

(Información facilitada por el Banco de Santander).

ACCIONES. — Banco de Santander, 231; Exterior de España, 249; Central, 253; Español de Crédito, 226; Hispano Americano, 231; Popular, 209; Fomento, 141; Bilbao, 224; Urquijo, 213; Bankinter, 138.

ELECTRICAS. — Electra de Viesgo, 60; Eléctricas Reunidas de Zaragoza, 40; Fecsa, de 1.000, 59; Fenosa, 54; Hidroeléctrica Cantábrico, 62; Hidroeléctrica Española, 63; Iberduero, ordinarias, 59; Sevillana de Electricidad, 62; Unión Eléctrica Madrileña, 65; Hidroeléctrica Cataluña, 49.

VARIAS. — El Aguila, 51; Azucarera Española, 56; Dragados y Construcciones, 115; Encinar, 144; Ceisa, 86; Inmobiliaria Metropolitana, 79; Urbis, 43; Urbanizadora Metro, 161; General de Inversiones. 41; Fibansa, 66; Ponferrada, 31; CAMPSA, 222; Tabacalera, 125; Bansaliber, 55; Energía e Industrias Aragonesas, 22; Explosivos, 41; Española de Petróleos, 128; Fénix, 260; Hornos de Vizcaya, 12; Auxiliar de Ferrocarriles, 32; Santa Bárbara, 19; Nueva Montaña Quijano, 52; Sniace, 34; Mobinter, 220; Galerías Preciados, 46; Banserfond, 39,58.

BILBAO

BANCOS. — Vizcaya, 232 y Bilbao, 225.

Banco de Santander

BOLSA — BANCA — CAMBIO

Espolón. 12.

EL PREMIO «KREISKY» A DOS PRELADOS CATOLICOS

Se reconoce a los arzobispos de Santiago y Managua su defensa de los derechos humanos

Ciudad del Vaticano (Efe). El Papa Juan Pablo II ha recibido hoy en el Vaticano, en sucesivas audiencias privadas, a ocho Prelados peruanos. Se trata del tercer grupo de miembros del Episcopado peruano recibidos por el Pontífice esta semana, en el marco de la visita «ad límina apostolorum» de los mismos.

DETENCION, EN PRAGA

Praga (Efe). — El desidente checoslovaco Jiri Kaplan, católico, fue detenido el viernes pasado por haber obstaculizado el control estatal sobre la Iglesia, se ha sabido hoy en Praga.

Kaplan es matemático de profesión, tiene 55 años y fue uno de los fieles que fueron detenidos e interrogados ya una vez el mes pasado. En el grupo había seis sacerdotes.

Círculos católicos en Praga comunicaron que la Policía confiscó unos 400 libros y documentos que habían pertenecido a Kaplan.

PREMIOS «KREISKY» A DOS OBISPOS CATOLICOS

Viena (Efe). — Los arzobispos de Santiago de Chile y de Managua recibieron hoy en Viena el premio de la «Fundación Kreisky pro derechos humanos».

Fueron también premiados el profesor israeli Arie Lova Eliav y el médico palestino doctor Isam Sartawi, por su lucha en pro de la reconciliación entre sus pueblos y un pastor protestante.

El arzobispo chileno, Cardenal Raúl Silva Hernández, fue premiado por su valiente defensa de los derechos humanos y su preocupación por la suerte de los presos políticos.

El arzobispo de Managua, monseñor Obando y Bravo, recibió el galardón por su compromiso con las exigencias del pueblo para la abolición de la dictadura y la implantación de los derechos humanos.

La ceremonia de entrega de los premios, a la que asistió el presidente de Austria, se celebró en el palacio de Pallaviccini.

Talleres GRAFICOS Diario de Burgos

NO DEMORE

los encargos de talonarios de participación de lotería, tarjetas de felicitación, propaganda, calendarios, etc., para la próxima Navidad y Año Nuevo.

PAPELERIA TAGRA VITORIA, 13 Teléfs. 20 28 52 - 20 91 48

COMUNICADO

Los nuevos impuestos municipales o el jaque mate a las industrias turísticas de restauración (Cafés - Bares - Restaurantes - Cafeterías - Tabernas y Casas de Comidas)

Arbitrar medios de financiación para las maltrechas Haciendas locales, nadie duda que era medida de Gobierno conveniente y necesaria. Ahora bien hacerlo a costa de asestar un golpe mortal a la primera industria proporcionadora de divisas del país, es demás de una solemne tontería, un descabellado desatino. Es como arrojar piedras al propio tejado. Si estamos convencidos de que las empresas turísticas son la auténtica panacea de la Hacienda pública, porque sin ellas no hay turismo posible, y sin turismo no hay aporte de divisas que equilibre la esmirriada balanza de pagos: ¿No habría sido más práctico y congruente buscar otras fuentes de financiación para la Administración Local que no fueran tan directamente lesivas al interés nacional?

Si de todas formas vamos a pagar los mismos de siempre, hagámoslo al menos sin marcarnos goles en nuestra propia portería. No intentemos salvar la barca municipal hundiendo empresas que se mantienen a flote a costa de dedicación y profesionalidad. Si se hunden, dejarán de generar riqueza con la consiguiente repercusión en la nómina del paro obrero.

Seamos consecuentes con nuestras propias apreciaciones. Si desde todos los ámbitos, estamentos y esferas oficiales inclusive, hemos venido propugnando que hay que tomarse las cosas del turismo más en serio no vengamos ahora con medidas por muy urgentes y necesarias que sean, a quemar las naves, como sentenciaría el avispado hombre medio del campo y de la calle si enjuiciara este problema de financiación y su repercusión en la esfera turística.

El hombre de la calle, a las complicadas elucubraciones y embrolladas medidas de política social y económica, objeta generalmente con acierto mediante afinadas sentencias, que le dicta su socarronería fruto de muchos años de experiencia y sentido común

A la hora de decidir en temas que afectan a tantísimas familias, a la supervivencia de elevadísimo número de pequeñas y medianas empresas, y con evidentes e importantes repercusiones para la economía nacional, cabría esperar esto: Un poco de sentido común.

¿Cómo es posible que sin consultar siquiera con el sector afectado, se intente convertir a todos los empresarios de Restauración en recaudadores de impuestos; máxime cuando el propio sector, considera que la exacción es improcedente, desafortunada e inadecuada? Al Decreto implantando el arbitrio de radicación y el impuesto sobre gastos suntuarios, algunos de los empresarios del sector turístico afectado, ya le conocen por el sobrenombre de Decreto de la Desesperación.

¿Cómo es posible que a efectos tributarios se haya igualado el opíparo desayuno servido en la lujosa habitación o en la sofisticada terraza de un hotel de cinco estrellas, con el café con leche y el bollo, que hay que apurar con prisas y apretujones en la barra de un bar sin lujos ni pretensiones?

El bocadillo de media mañana, el almuerzo, la cena, y cualquier otra consumición del que viaja por trabajo, por enfermedades, u otras ineludibles razones han pasado por arte y biribirloque del citado Decreto a considerarse gastos suntuarios y los establecimientos que presten tales servicios se verán en el caso de incrementar sus precios en el porcentaje que los productos que sirvan van a ser gravados por este nuevo impuesto. Precios que siendo mayoritariamente altos a buen seguro de aumentarse retraerán clientela y todo unido representará, no un jaque que por enésima vez el buen hacer y la profesionalidad del sector va a soportar y superar. Si esto no se remedia para muchas pequeñas y medianas empresas será el definitivo jaque mate. Y es que "tanto va el cántaro a la fuente.."

Provincia de Burgos: Porcentaje de empresas que habrán de cerrar según estudios económicos realizados: el 30 %. lo que supone expedientes de crisis y paro para numerosos trabajadores

FEDERACION PROVINCIAL DE EMPRESARIOS DE HOSTELERIA DE BURGOS

AVISO A TODOS LOS EMPRESARIOS DE HOSTELERIA DE BURGOS Y PROVINCIA

La Federación Provincial de Empresarios de Hostelería de Burgos convoca a todo el empresariado de Hostelería de esta provincia **tanto asociados como no**, a una Asamblea General Extraordinaria que se celebrará el próximo lunes, día 22, a las 11,30 horas en primera convocatoria y a las 12 en segunda, en el cine Goya de esta capital.

ORDEN DEL DIA:

Como único tema se debatirá el nuevo Impuesto Suntuario del 5 % sobre las consumiciones en todos los establecimientos de hostelería y las acciones a tomar en el supuesto de que sea implantado por los Ayuntamientos.

Dada la importancia del tema y las graves consecuencias que puede tener, es imprescindible tu presencia.

NOTA IMPORTANTE:

Para los industriales de la provincia existirán los siguientes servicios de autobuses de ida y vuelta gratuitos:

— Aranda de Duero. — Salida: Plaza 7 de Agosto, a las 10 horas.

— Lerma. — Salida: "Restaurante Paco" a las 11 horas.

— Miranda de Ebro. — Salida: frente al Parque Calvo Sotelo a las 10 horas.

— Briviesca. — Salida: Plaza Mayor, a las 11 horas.

— Espinosa de los Monteros. — Salida: Plaza Mayor, a las 9,30 horas.

— Medina de Pomar. — Salida: Cafetería Ansa, a las 10 horas.

— Villarcayo. — Salida: Cafetería Ansa, a las 10,30 horas.

M.E.C.D. 2017

LA AUTONOMIA CASTELLANO-LEONESA

El canon energético, peligrosa «prueba de fuego»

Una especie de bomba, cuyos exactos efectos están aún por conocerse, ha estallado al producirse la separación momentánea de Segovia del Consejo General de Castilla y León. Otras más sonoras y con mayores efectos expansivos podrían llegar a explotar, a poco que fallen los no muy fuertes hilos que sostienen nuestra pre-autonomía, en torno a la cual han comenzado a manifestarse recelos y divergencias.

No queremos ser o mostrarnos excesivamente alarmistas en nuestro juicio. Sin embargo, resulta evidente que existen motivos objetivos y suficientes para hacerse esta pregunta:

¿Será el canon energético, factor determinante de quiebra o al menos de grave discordia en el seno de la región castellano-leonesa? Justamente se había pensado que éste podía actuar como elemento potenciador, de la región, dado que Castilla y León agrupan a provincias que, en razón de la energía que producen dentro de sus límites, figuran entre las más favorecidas por las aportaciones que habrá de generar dicho canon o impuesto.

Más he aquí que por una de esas ironías que el destino gusta de jugar, ese «canon energético» puede invertir sus efectos y llegar a constituirse en posible elemento disgregador, si no se consigue «hilar muy delgado» y pulsar convenientemente las fibras más sensibles de los valores solidarios, que si están muy presentes a niveles teóricos o en las declaraciones de principios, aún tienen que demostrar su vigencia y aceptación a la hora de llevarles a la práctica.

Vamos a tratar de explicarnos, porque el tema es no solamente importante, sino hasta trascendente. Puestos a no perdernos en tecnicismos, ni en divagaciones capaces confundir o distraer la atención del sencillo lector —el más genuino representante del pueblo llano— diremos simplemente que se trata de que las asignaciones que reciban en su día sobre las provincias más favorecidas en este campo, en razón de la potencia instalada, se avengan a compartirlas con las menos privilegiadas ofreciendo así una muestra real e inequívoca de consecuente conducta solidaria.

Con fecha 26 del pasado mes de Septiembre, en este mismo periódico, publicamos un cuadro en el que operándose de conformidad con los datos correspondientes al año 1978, se detallaba lo que cada provincia tendría que pagar o percibir. El detalle referido a las castellano-leonesas, comprendidas en el ente autonómico del Consejo General de Castilla y León, se ajustaba a estos resultados:

(1)	(2)	(3)	(4)
Avila	43,14	26,50	16,64
Burgos	303,80	110,75	193,05
Palencia	110,88	72,55	38,33
Salamanca	1.140,03	47,75	1.092,28
Segovia	5,52	34,45	— 28,83
Soria	7,73	18,30	— 10,57
Valladolid	4,29	261,75	—257.45
Zamora	393,84	27,50	366,34

(1) Provincia.
(2) Compensación.
(3) Cantidad a pagar la propia provincia.
4() Saldos.

(Todas las cifras han de entenderse expresadas en millones de pesetas).

Estimo que los datos resultan harto expresivos y se comentan por sí solos, si bien en nuestro deseo de facilitar la mejor comprensión, hemos de subrayar que las cifras aparecen expresadas en todos los casos en millones y en la primera columna (compensación), se especifica la cantidad que percibirá cada Diputación, en razón de la potencia instalada en su respectiva provincia. A continuación figura la cantidad que aportarían los usuarios de esa misma provincia como consecuencia del consumo hecho en el ámbito y el saldo es lo que vendría aportado por aquellos que utilizan la energía fuera de la provincia productora.

El examen del cuadro que precede permitirá apreciar la situación de cada una y en seguida se advertirá que existen notables diferencias. Así observamos que mientras Salamanca —poseedora de importantísimas centrales hidroeléctricas— tendría un ingreso superior a mil millones de pesetas anuales, Valladolid liquidaría con un déficit de 257, como natural consecuencia de ser la menos productora de energía de todo el conjunto y por el contrario la más consumidora, en virtud de su mayor densidad humana e industrial.

¿De qué forma y manera se establecerán los cauces de corrección y compensación para llegar, en el terreno práctico, al ejercicio de la solidaridad regional, sin grave detrimento de los derechos de cada cual? Lo ignoro, aunque me conste que este tema ha consumido muchas horas de análisis y consiedraciones de todo tipo por los miembros del Consejo General de Castilla y León y especialmente por quienes tienen asignados funciones que giran en torno a la industria y a la economía. Llegar a soluciones equilibradas y que sean aceptadas por todos —con mejor o peor grado— va a exigir una labor de auténtica orfebrería, que conjugue la imaginación política y la inspiración financiera. Ciertamente, tal como ha dicho el Sr. Reol Tejada, estamos ante una auténtica «prueba de fuego».

De que esto es así y que las derivaciones son susceptibles de adquirir rumbos insospechados, a poco que el tacto falle lo confirman ciertos comentarios aparecidos en la Prensa. Por aquello de que «para muestra sirve un botón», vean lo que se ha escrito desde Zamora:

«Por si fueran pocos los problemas que tenemos, ahora nos toca afrontar la distribución del canon energético. Y a decir verdad, la discusión llega en el momento más inoportuno. Con nuestro Consejo General de Castilla y León paralizado, el problema del canon energético se puede convertir en un freno más; no falta quien dice que el último»...

Pero no es esto lo más grave. Pasemos a reproducir este otro párrafo, debido al mismo comentarista zamorano: «Según los avances sobre el canon energético, a Zamora le corresponden más de 300 millones, que según informes de última hora podrían verse sensiblemente aumentados. Otro tanto le pasaría a Salamanca y León, con lo que se hace tentadora la posibilidad de la autonomía leonesa»...

Para mejor ilustración de cuanto llevamos expuesto, señalemos que a la provincia de León, que se mantiene fuera del Consejo General, le corresponderían por el concepto a que venimos refiriéndonos, 713 millones de pesetas anuales pues su producción energética es muy destacada.

Lo dicho: ¿estará llamado este impuesto a convertirse en grave agente desestabilizador en el proceso de la regionalización castellano-leonesa?

Nada más lejos de nuestra intención que sentar afirmaciones categóricas. De cualquier modo, la calificación de peligrosa «prueba de fuego», referida a este caso, no la consideramos gratuita, sino que se nos antoja plenamente ajustada a la realidad.

JULIAN MARTINEZ

HOY, TARDE

BAILE Y DIVIERTASE CON LA DISCOTECA DE

LAS MIL VIBRACIONES

Y SU RITMO INCOMPARABLE

SESION DE NOCHE

CONOZCA NUESTRAS NOCHES DEL SABADO CON MUSICA ROMANTICA

PARA PAREJAS Y MATRIMONIOS

¡DIVIERTASE CON NUESTRO ESPECTACULO LLENO DE LUZ.. SONIDO.. Y CONFORT!

Próximo sábado, otra gran atracción
JOE LUIZ
Y SUS MUÑECOS

REUNION PLENARIA DEL CONSEJO GENERAL DE CASTILLA Y LEON

Avila sale al paso de ciertos rumores y afirma su idea regional

Avila (Logos). — Como estaba anunciado, se ha celebrado en el salón de actos de la Diputación provincial de Avila una sesión del Pleno extraordinario de la Junta del Consejo de Castilla y León presidida por su titular, señor Reol Tejada, a quien acompañaban los parlamentarios abulenses señores Dorrego González, De Fernando, Alonso y Bosque Hita, así como el consejero de Economía y Hacienda y el secretario general del Consejo.

Asistieron los consejeros de todas las provincias castellano-leonesas, a excepción de los parlamentarios del PSOE, que se retiraron de la sesión el pasado 9 de Junio, los parlamentarios de UCD de Segovia apartados hacía unas fechas del propio Consejo y los representantes de la Diputación segoviana, cuya ausencia no ha sido justificada.

En primer ugar, el señor Reol Tejada, manifestó que el Pleno se celebraba con más retraso del previsto, debido a las vacaciones estivales y al acoplamiento de temas, así como a que el orden del día fue modificado al encontrarse algunos temas en estudio como el del canon energético y el de las distribuciones hechas por la Confederación Hidrográfica del Duero y también por la situación última del propio Consejo ante la retirada de los parlamentarios de Segovia. Manifestó igualmente que espera sean tratados estos temas en la próxima reunión, para la que es de desear el reencuentro en el propio Consejo General de Castilla y León.

En el orden del día figuraba el tema de los presupuestos del Consejo. Informó el consejero de Economía y Hacienda quien manifestó que la situación era boyante y que el Consejo contaba con un presupuesto de ciento cincuenta millones de pesetas. Ante el posible superávit del mismo, apuntaron parte de los consejeros que intervinieron la posibilidad de repartirlo en temas universitarios y de potenciación de la agricultura y de la ganadería de la región, para lo que se decidió crear una comisión informativa.

A continuación se aprobaron los Estatutos del Instituto de Economía de Castilla y León, aprobados ya por la Junta de consejeros por diferentes Diputaciones de la región.

A las seis y media se levantó la sesión para, a continuación mantener una rueda informativa, en la que el consejero abulense don Alberto Dorrego, saliendo al paso de ciertos rumores generados en Valladolid manifestó que «nuestra palabra vale tanto como cualquier compromiso, y Avila cumplirá su palabra», ya que se había dicho que la provincia abulense iba a secundar la postura de Segovia. Avila —dijo— afirma su adhesión a la idea regional del Consejo de Castilla y León

Más tarde hubo una reunión para cambio de impresiones de los consejeros de UCD de Castilla y León, a fin de preparar el orden del día de la reunión que tendrá lugar el lunes también en Avila, de todos los parlamentarios castellano-leoneses de UCD y los representantes de las Diputaciones en e Consejo. En ella se tratará a puerta cerrada de los últimos acontecimientos habidos en el Consejo.

Lea Vd. siempre

Diario de Burgos

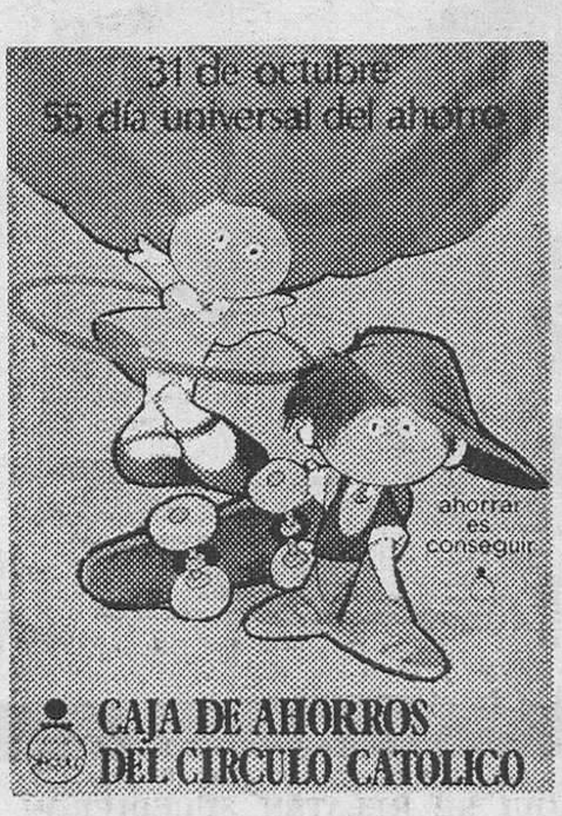

31 DE OCTUBRE

DIA UNIVERSAL DEL AHORRO

CAJA DE AHORROS DEL CIRCULO CATOLICO

PARA CONMEMORAR EL DIA UNIVERSAL DEL AHORRO

La CAJA DE AHORROS DEL CIRCULO CATOLICO concede obsequios especiales a aquellos matrimonios, clientes de la Entidad, con cinco años de antelación, que justifiquen cumplir en el año 1979 sus

«BODAS DE ORO MATRIMONIALES»

M.E.C.D. 2017

El «Videotex» periódico instantáneo por televisor doméstico

La Telefónica lo ofrecerá a finales de 1980

Madrid (Efe). — Antes de finalizar 1980, la Compañía Telefónica espera ofrecer un nuevo servicio: el «Videotex» un periódico instantáneo por televisor doméstico, que servirá además como instrumento de enseñanza y permitirá inclusive el «diálogo», desde el domicilio propio, con los bancos de datos existentes en el Mundo, se informó a «Efe».

La combinación del teléfono, el microprocesador, el televisor y un mando a distancia, permitirá recibir clases de matemáticas, apoyadas en la voz del profesor y utilizando el televisor como pizarra, acceder permanentemente a la actualización continuada de noticias orales y gráficas, a la publicidad, bajo demanda específica, conocer las cotizaciones vigentes en cualquier mercado, desde el momento que se producen y otras muchas posibilidades, como obtener la reserva de una plaza de hotel, de una mesa en un restaurante, una localidad de teatro, hacer pedidos comerciales por teléfono, recibir y enviar mensajes a cualquier punto del Planeta instantáneamente e incluso llevar, desde el propio domicilio, la contabilidad de la empresa donde el usuario trabaje.

El sistema, desarrollado por la Fundación para el Desarrollo Social de las Comunicaciones (FUNDESCO)-Centro de Investigación en Informática de la Compañía Telefónica— se encuentra técnicamente a punto, pero aún no tiene el volumen de información precisa —sólo cuenta con tres mil páginas— como para ofrecerlo al público.

Respecto a su precio todavía no está determinado, ya que son muchos los factores que influyen algunos de ellos extranjeros.

En Europa no existe un servicio a nivel experimental similar, excepto en Inglaterra y Francia. Países como Alemania, Italia y otros fuera de Europa, como Canadá, no se encuentran en estos momentos con una tecnología tan avanzada en este campo.

La información recogida en estos momentos por «videotex» es sólo local, turismo, entretenimientos, educación y enseñanza espectáculos y diversiones «nos hemos acordado del hogar». «colaboraron con nosotros...», páginas culturales y urgencias y sanidad.

Sin embargo, se espera que en meses próximos sean completados los bancos de datos hasta cubrir prácticamente todas las necesidades de información y de comunicación que tiene un hombre de una sociedad moderna, resolviendo muchos de los problemas que hoy obligan a un papeleo y unas gestiones personales laboriosas.

En el servicio experimental se ofrecen tres opciones: viodetex, comunicación con ordenadores extranjeros y enseñanza y mensajes.

Son varios los países de Iberoamérica que se han interesado por este servicio, entre ellos Brasil y Venezuela.

El «Videotex» se exhibe en estos momentos en el IV Congreso de Informática y Automática y está cubriendo todas las necesidades internas y externas de comunicación del propio Congerso.

GABEIRAS A "RECONQUISTA"

«LA REACCION DE LOS MILITARES HA SIDO PRECISAMENTE LA QUE NO QUIEREN LOS TERRORISTAS»

Gutiérrez Mellado regresó a Madrid

Madrid (Efe). — El vicepresidente primero del Gobierno para asuntos de la seguridad y defensa nacional teniente general Gutiérrez Mellado, ha llegado esta tarde al aeropuerto de Barajas, procedente de Italia, donde ha permanecido en visita oficial desde el pasado domingo.

El vicepresidente hizo el viaje a bordo de un «Mystere» de la Fuerza Aérea Española, que tomó tierra en la zona militar del aeropuerto madrileño.

Durante su estancia en Italia, el teniente general Gutiérrez Mellado fue recibido en audiencia por el Papa, Juan Pablo II y los presidentes de la República y del Gobierno italiano, se entrevistó con varios ministros de aquel país y visitó instalaciones militares.

DECLARACIONES DEL GENERAL GABEIRAS

Madrid (Logos). — «La reacción de los militares ha sido precisamente la que no quieren los terroristas» confiesa el teniente general Gabeiras, jefe del Estado Mayor del Ejército, en una entrevista que María Mérida publica en la revista de pensamiento militar «Reconquista».

«Las provocaciones —dice— de los terroristas son a la nación entera, aunque elijan sus víctimas en las FAS, porque lo que busca el terrorismo es dañar a las partes más sensibles de la nación.

Pero puedo afirmar rotundamente —añade el teniente general Gabeiras— no sólo que no ha habido «falta de reacción» sino que la reacción de los militares ha sido precisamente la que no quieren los terroristas. Un principio elemental de táctica es no hacer lo que el enemigo pretende que hagamos».

Perspectivas de acabar con el terrorismo a corto plazo, no hay ninguna —añadiría más adelante el jefe del Estado Mayor del Ejército—. Que nadie se llame a engaño pensando que con el terrorismo y la subversión se va a acabar pronto, porque no será así».

El general deduce que en el País Vasco la situación tampoco va a resolverse en breve plazo, pero que «la aplicación de un Estatuto que les conceda atribuciones que permite la Constitución, irá, creo yo, suavizando la situación y neutralizándola. Lo creo un paso positivo para la resolución del problema vasco, que, por otra parte, nace de muy atrás».

Sobre el ambiente que hoy se respira por los cuarteles y cuál es el estado de ánimo de los militares de grado medio (comandantes, tenientes coroneles) respecto a la actual situación, incluso su situación personal dentro del Ejército, el general Gabeiras contesta:

«Yo procuro tener mucho contacto con oficiales y suboficiales, como usted señala, y desde luego, puedo decir con toda certeza que les veo favorablemente impresionados y esperanzados, porque muchas de las cosas por las que antes suspiraban, en cuanto al ambiente militar exclusivo, ven que ahora se van consiguiendo. Sin embargo, la gran preocupación que ahora reina dentro del Cuerpo de oficiales y suboficiales es el terrorismo y la situación que proviene de la actual crisis económica y laboral. Y en lo que al exterior se refiere, la política de bloque, que se traduce, de una parte, y de otra, en una limitación de la soberanía de los demás países. A grandes rasgos, y en pocas palabras, esto es todo».

Y añade más adelante: «Yo creo que los altos mandos de las Fuerzas Armadas estamos unidos totalmente en lo fundamental Hay objetivos e ideales que llevamos muy adentro y que nos unen absolutamente».

Respecto a si podemos estar tranquilos en lo refedente a que no hay ninguna posibilidad de golpe de mano el jefe del Estado Mayor del Ejército contesta:

«Si su pregunta se refiere a un golpe de Estado —no de mano—, le contestaré, como gallego, con otra pregunta. ¿No resulta sospechoso que se hable tanto del tema? ¿No será que algunos lo desean para sus fines particulares, y no porque crean que fuera bueno para España?

Pero, concretamente, —añade—, aparte de que el Ejército español no es del siglo pasado, sería un completo desastre.

Cuando María Mérida pregunta al general Gabeiras si es monárquico, éste declara lo siguiente:

«Contestaré como contesté al Rey don Juan Carlos, cuando todavía no lo era: Yo soy español y adoro a España. A mí, don Juan Carlos se me ganó hace muchos años, y si el representaba la monarquía, pues yo la acepto de muy buen grado. Nosotros siempre seremos leales al Rey aunque pienso que la monarquía tiene otras virtudes además de la de la persona que la representa. Piense usted, además que, por primera vez en la Historia de España, una monarquía como forma de Estado ha sido aceptada mayoritariamente en un referéndum constitucional».

«EL TORETE»... «EL VACA»... «EL CHINO»...
«EL PIJO»... «EL CHOTO»...

Personajes para una historia de la delincuencia juvenil.

HOY 5,30 7,45 10,30 HOY

Cine CALATRAVAS

¡IMPRESIONANTE ESTRENO!

LA CARCEL SE HABIA CONVERTIDO EN UN INFIERNO...

¡Y LA CALLE EN UNA JUNGLA!

Perros Callejeros II

BUSCA Y CAPTURA

ANGEL FERNANDEZ FRANCO ("El Torete") en "PERROS CALLEJEROS II"
con VERONICA MIRIEL - RAUL RAMIREZ - REYES POVEDA - CONRADO TORTOSA
colaboración especial de ISABEL MESTRES y la presentación de TERESA GIMENEZ
Un film de JOSE ANTONIO DE LA LOMA Una producción FILMS ZODIACO - PROZESA

- LOS HECHOS QUE AQUI SE RELATAN SUCEDIERON REALMENTE.
- ¡LAS CRONICAS DE SUCESOS DE LA PRENSA SE HICIERON ECO DE ELLOS!

(Aut. EXCLUSIVAMENTE para MAY. 18)

— Se exige el Documento Nacional de Identidad —

AVISO: Venta anticipada todos los días de 6 a 7 y también los festivos de 12,30 a 1,30. Encargos Provincia hasta media hora antes de empezar proyección. Nuestro teléfono 20 41 61.

TRABAJOS DE CALIDAD

TALLERES GRAFICOS

DIARIO DE BURGOS
San Pedro de Cardeña
Teléfono 217359

TECNICO COMERCIAL A COMISION

INTRODUCIDO EN LA CONSTRUCCION

BUSCA EMPRESA DE AMBITO NACIONAL DE

- TABIQUERIA PREFABRICADA.
- APAREJADOR O SIMILAR.
- MUY INTRODUCIDO EN EL MERCADO PROVINCIAL.
- MINIMO CINCO AÑOS.
- DESEABLE TENGA OTRAS REPESENTACIONES COMPATIBLES.

Escribir con historial profesional, al Apartado de Correos 36.244 de MADRID

M.E.C.D. 2017

«No hay ninguna operación en marcha para jubilar anticipadamente a Suárez»

«Mis relaciones con el presidente son buenas»

Declaraciones del ministro sin cartera, Joaquín Garrigues

Murcia (Efe). — «Mis relaciones con Suárez son buenas; inevitablemente hablo con él todos los viernes en los Consejos de ministros, y los demás días nos vemos con bastante frecuencia», ha declarado Joaquín Garrigues Walker, ministro adjunto al presidente del Gobierno, en el transcurso de una rueda de Prensa.

El señor Garrigues, que se encuentra en Murcia para participar mañana como candidato a presidente regional de UCD, ha añadido en torno a rumores sobre supuestas desavenencias con el señor Suárez: «Lo que ocurre es que yo doy la imagen de que mantengo pocos despachos con el presidente para que así me reciba más veces».

A la pregunta de si se sentía a gusto en un cargo de tan pocas competencias como es el de ministro adjunto al presidente, ha respondido: «Es un puesto muy cómodo ya que al tratarse de un Ministerio sin Cartera me permite no ser prisionero de las visitas y de los minutos, y disponer de tiempo para cumplir una labor que llevo a cabo intensamente y que es la de asesorar a veces de forma crítica las actuaciones del jefe del Gobierno».

A la pregunta de qué opinaba sobre las declaraciones del socialista Alfonso Guerra en torno a que el Gobierno, amenazado con el golpe de Estado en realidad lo que hacía era dar este golpe de Estado, ha señalado: «Manifestaciones así, que pueden servir para libros de frases famosas, no tienen más trascendencia; formar parte de la dinámica de los partidos de la oposición, consiste en intentar desacreditar al que está en el Gobierno».

En cuanto a otra frase, también del señor Guerra, de que si el caballo de Pavía entrase en las Cortes Adolfo Suárez se subiría a la grupa, ha respondido: «Se ha descubierto históricamente que Pavía no entró a caballo sino a pie; por tanto, sería difícil que el presidente se subiera a la grupa de un caballo que no entró nunca en el Parlamento».

En cuanto a los rumores insistentes sobre su salida del Gobierno el señor Garrigues dijo: «Los ministros podemos ser cesados en cualquier momento; estamos siempre en juego, ya que los cargos no son vitalicios. Por eso yo puedo dejar de ser ministro en cualquier momento, pero lo mismo les ocurre a los demás miembros del Gabinete».

Por último ha declarado que no hay ninguna operación en marcha para jubilar de forma anticipada al señor Suárez, como presidente de UCD, y que caso de que existiera, él no la encabezaría: «En la actualidad Adolfo Suárez tiene una amplia mayoría para seguir gobernando el partido».

LOS MEDICOS DE DALLAS PRETENDEN EXHUMAR EL CADAVER DE L. H. OSWALD

Hay dudas sobre si, en realidad, es el cuerpo de un agente de la «KGB» que suplantó a Oswald para matar a Kennedy

Washington (Efe). — Puede ser el de un agente soviético de la KGB y no el de Lee Harvey Oswald el cuerpo que está enterrado en una tumba de Fort Worth, en el condado de Tarrant (Dallas).

Ante las dudas surgidas, las autoridades médicas de Dallas han pedido la exhumación de los restos que yacen bajo el nombre de Lee H. Oswald, oficialmente el único autor del asesinato del presidente Kennedy.

Las autoridades afirman que, tal como sostiene el periodista y escritor británico Michael Eddowes en su libro «El dossier Oswald», hay, en efecto, no pocas discrepancias entre la descripción que de Oswald se conservan en los archivos de la Marina norteamericana y el cuerpo del asesino de Kennedy. La investigación de Michael Eddowes ha dado ahora motivo a los requerimientos de los médicos de Dallas.

Según el periodista investigador, un agente soviético perteneciente a la KGB habría sustituido a Oswald, quien se habría quedado en la Unión Soviética. El suplantador se habría hecho pasar por el ex-mariner norteamericano, utilizando su identidad para entrar en los Estados Unidos en 1962 para matar a Kennedy.

Las autoridades médicas de Dallas sostienen que un contraste de la dentadura del cadáver que reposa en la tumba de Fort Worth con la de los archivos correspondientes a Oswald podría demostrar que hubo suplantación y que podría sospecharse que en el asesinato de Kennedy hubo conexiones con la «KGB» soviética.

Antes de que decidieran pedir la exhumación del cadáver las autoridades médicas de Dallas evaluaron, desde Agosto pasado las posibilidades de que en efecto haya habido un engaño. «Teníamos que decidir —dijo la doctora Lindas Norton— si profesional y científicamente era de interés público la exhumación y si merecía la utilización del dinero del contribuyente, y hemos decidido que sí».

Sin embargo, las autoridades del condado de Warrant no han contestado todavía al requerimiento hecho por los médicos.

CREDITOS para nuestros clientes

AL SECTOR AGRARIO
- Adquisición de maquinaria.
- Inversiones Agropecuarias.
- Atenciones diversas.
- De colaboración con IRYDA.
- De colaboración con el Banco de Crédito Agrícola.
- De colaboración con el Servicio de Extensión Agraria.
- De colaboración con la Agencia de Desarrollo Ganadero.

A LA INDUSTRIA
- Nuevas inversiones.
- Atenciones diversas.
- De colaboración con el Banco de Crédito Industrial.

AL COMERCIO
- Nuevas inversiones.
- Atenciones Diversas.
- De colaboración con IRESCO.

PARA CONSTRUCCION Y ADQUISICION DE VIVIENDAS
PARA EQUIPAMIENTO FAMILIAR Y PROFESIONAL

Nuestra cartera de préstamos y créditos, a fines de Setiembre del presente año, superaba los 13.600 millones de pesetas y su distribución por sectores de actividad era la siguiente:

Agricultura	1.976 millones de Ptas.
Industria y Comercio	2.782 millones de Ptas.
Vivienda	7.854 millones de Ptas.
Otros	1.014 millones de Ptas.
TOTAL	13.626 millones de Ptas.

Nuestra condición de primera entidad burgalesa de ahorro y crédito se ve reforzada y ratificada, nuevamente, por estas cifras. Desde este preeminente lugar —logrado por la confianza y apoyo de nuestros clientes— pretendemos contribuir al mayor desarrollo y potenciación de los recursos de nuestra tierra, en beneficio de Burgos y su provincia.

CAJA DE AHORROS MUNICIPAL DE BURGOS

SU PROBLEMA LO HACEMOS NUESTRO

NOBEL DE LITERATURA

Atenas. — El poeta Odysseus Elytis, galardonado con el Premio Nobel de Literatura 1979, asistiendo a una representación de una antigua tragedia en el teatro clásico griego de Epidavros el pasado Agosto (Telefoto EFE-UPI)

AUMENTAN LAS RESERVAS DE ORO Y DIVISAS

Madrid (Logos). — Las reservas netas españolas de oro y divisas han experimentado un aumento de 251,7 millones de dólares en el pasado mes de Septiembre, situándose en un total de 13.161 millones. En el mes de Septiembre de 1978 las reservas se incrementaron en 283,8 millones de dólares. En los nueve primeros meses del presente año, las reservas exteriores muestran un aumento de 3.145,6 millones de dólares.

Se estudian los envases de plástico para refrescos

Madrid (Logos). — «Es posible que dentro de un mes se pueda autorizar en España la venta de bebidas refrescantes en envases de plástico, aunque hasta que no terminemos un informe concreto sobre el tema no podremos pronunciarnos ni a favor ni en contra de tal medida», nos dice el doctor Borregón, director del Centro de Alimentación y Nutrición de Majadahonda.

«De momento no parece que hay inconvenientes importantes para dar un informe positivo pero —explica— es preciso estudiarlo más a fondo antes de dar nuestro visto bueno, ya que antes que nada está la salud. Los plásticos llevan aditivos incorporados y se están haciendo muchas pruebas de simulación para estudiar la permanencia de estos líquidos y cómo reaccionarán a largo plazo.

El doctor Borregón señala que no serían autorizados todos los plásticos. «Hay que emplear un plástico especial, con una tecnología también muy especial».

TRABAJOS DE CALIDAD
TALLERES GRAFICOS
DIARIO DE BURGOS

M.E.C.D. 2017

ONDARROA PARALIZADA POR LA MUERTE DE UN TERRORISTA

El «GRAPO» tiene cuenta abierta en un Banco de Suiza

Ondárroa (Vizcaya) (Efe). Ondárroa, de donde era natural Francisco Aldanondo «Ondarru», que resultó muerto en un enfrentamiento con la Guardia Civil, ha permanecido absolutamente paralizada en protesta por este hecho.

INCIDENTES EN EL FUNERAL DE ALDANONDO

Ondárroa (Vizcaya) (Efe). Con la iglesia de Santa María y sus alrededores abarrotados de fieles se ha celebrado esta tarde un funeral de cuerpo presente por el alma de Francisco Aldanondo, presunto miembro de ETA muerto el pasado martes en Tolosa en un enfrentamiento con la Guardia Civil.

El féretro fue introducido en la iglesia sin que estuviera cubierto de ninguna bandera y a mitad de la ceremonia, una pareja de jóvenes se acercaron hasta el mismo y lo cubrieron con una ikurriña.

El sacerdote que oficiaba la ceremonia religiosa, que antes había hecho mención al carácter meramente religioso del acto, se acercó al féretro y retiró la bandera. En ese momento se produjeron reacciones de protesta entre el público asistente, pero la ceremonia continuó con normalidad.

Terminado el oficio religioso el féretro rodeado de ikurriñas fue trasladado al cementerio local en medio del silencio de varios miles de personas que lo seguían sólo interrumpido de vez en cuando por gritos a favor de ETA militar y en honor del fallecido.

Los gritos arreciaron en el cementerio hasta el momento en el que fue introducido el féretro en el nicho al son de los acordes del «agur jaunak».

A continuación se leyó un texto en el que el pueblo de Ondárroa se despedía del activista y por último dos bardos improvisaron unos versos relacionados con el fallecido.

Una vez terminado el entierro el público asistente se congregó en La Alameda, donde se leyeron varios comunicados en los que, entre otras cosas, se protestó por la actuación del sacerdote en la iglesia al retirar la bandera.

EL «GRAPO» TIENE CUENTA EN SUIZA

Madrid (Efe). — La cuenta que los «GRAPO» poseen en una entidad bancaria suiza, en Ginebra, fue abierta por el presunto integrante de esta organización, Francisco Martín Izaguirre, asesinado en Francia el pasado mes de Junio, según ha podido saber «Efe» en fuentes competentes.

La cuenta, cuya existencia fue revelada ayer en el Congreso de los diputados por el ministro del Interior, Antonio Ibáñez Freire, podría datar, como máximo, de hace unos dos años, época en la que Francisco Martín se fue de España.

PERIODISTA GOLPEADO

Madrid (Efe). — El periodista y escritor José Infante fue agredido anoche por un grupo de jóvenes que, sin mediar palabra alguna, le causaron la rotura de la nariz y posible desprendimiento de retina, además de otras contusiones.

El periodista caminaba con otra persona por la calle de Princesa, cuando, sin ningún motivo, un grupo de jóvenes que se encontraban en el interior de una furgoneta descendieron del vehículo y le atacaron golpeándola de forma violenta.

LA POLICIA FRANCESA DETIENE A DOS VASCO-ESPAÑOLES

Hendaya (Efe). — La Policía francesa ha detenido hoy a otros dos vasco-españoles y ha confiscado, en su domicilio, documentos falsos, calificados de «muy importantes» por una fuente policial.

La Policía francesa no ha dado a conocer la identidad de los vascos arrestados y se limitó a decir que habían sido detenidos por encontrarse en «situación ilegal».

El Senado francés estudia precisamente ahora un proyecto de ley —ya aprobado por la Asamblea Legislativa—, en virtud del cual se dan poderes a las autoridades administrativas y a la Policía para expulsar a extranjeros o prohibir el ingreso a aquellos que puedan perturbar el orden público.

INFORMADORES DE E.T.A.

Madrid (Efe). — La mayor parte de los informadores de E.T.A.-militar son miembros de organizaciones de la izquierda abertzale, algunas de ellas ilegales, como H.A.S.I., y otras legales, como Herri Batasuna, según se afirma en un informe publicado por la revista «Policía Española».

DETENCION

Soria (Logos). — Ha sido detenido el autor de la quema de una bandera nacional en Borobia durante las fiestas celebradas el día 10 de Septiembre. La bandera ondeaba en el balcón del Ayuntamiento. La Guardia Civil ha detenido al joven, de 20 años, César Pardo Roig, natural de Borobia (Soria), quien se confesó autor del hecho. Tras las diligencias oportunas el citado joven ingresó en la prisión provincial.

NO COMPARECE ANTE EL JUEZ

San Sebastián (Efe). — Miguel Castells, senador por Guipúzcoa de la coalición Herri Batasuna, no ha comparecido a declarar ante el Juzgado Central de Instrucción número tres de la Audiencia Nacional, después ed ser llamado por presunta apología del terrorismo.

Tu sangre no tiene precio. Por eso debes donarla: porque no hay favor más grande que puedas hacer a tu prójimo.

ACUERDOS DEL CONSEJO DE MINISTROS

(Viene de primera página)

Real decreto por el que se armoniza el artículo 26 de la Ley 61/78 de 27 de Diciembre, de' Impuesto sobre sociedades, relativo a la deducción por inversiones.

Real decreto por el que se dispone la emisión de 50.000 millones de pesetas en Deuda del Estado interior amortizable.

INTERIOR

Informe sobre seguridad ciudadana y sobre política interior.

OBRAS PUBLICAS Y URBANISMO

Expedientes varios.

EDUCACION

Subasta de las obras de construcción-terminación de un centro de formación profesional en Burgos

TRABAJO

Real decreto de colaboración en el empleo entre el INEM y las corporaciones locales.

Real decreto por el que se nombra delegado provincial del Ministerio en Ciudad Real don José Luis Rivas López

Expediente de obras de construcción de 15 centros de formación profesional por el Instituto Nacional de Empleo

Acuerdo de concesión de subvenciones con destino a mitigar el paro obrero con cargo a los presupuestos generales.

INDUSTRIA Y ENERGIA

Informe sobre el accidente en la mina de Villablino (León).

AGRICULTURA

Real decreto por el que se regula el régimen de autorizaciones para la plantación de viñedos durante la campaña 1979/80.

Acuerdo sobre moratorias del SENPA.

COMERCIO Y TURISMO

Real decreto por el que se reestructuran las partidas arancelarias 29.01 (hidrocarburos), 34.03 (preparados lubricantes) y 36.08 (ferroceria y otras aleaciones pirofóricas y artículos de materiales inflamables)

Expedientes de inversión de capital extranjero en España y de capital español en el extranjero.

TRANSPORTES Y COMUNICACIONES

Acuerdo por el que se aprueba la quinta relación de obras y suministros de cuantía no superior a 30.000.000 de pesetas a realizar con carácter de urgencia y por contratación directa, durante el ejercicio de 1979, de conformidad con el artículo 9 del Real decreto-ley 49/78, de 26 de Diciembre.

SANIDAD Y SEGURIDAD SOCIAL

Real decreto por el que se modifican determinados artículos del Real decreto 3032/1978, de 15 de Diciembre, sobre reestructuración de la Comisión Interministerial para el estudio de los problemas derivados del consumo de drogas.

CULTURA

Reales decreto y acuerdos.

UNIVERSIDADES E INVESTIGACION

Real decreto por el que se nombra presidente del Comité Científico y Técnico de la Comisión asesora de Investigación Científica y Técnica a don Ramón Martín Mateo.

EMISION DE DEUDA PUBLICA POR 50.000 MILLONES DE PESETAS

A propuesta del ministro de Hacienda, el Consejo ha aprobado un Real decreto por el que se autoriza al Ministerio de Hacienda a emitir deuda del Estado interior, amortizable, por un importe de 50.000 millones de pesetas.

Dicha emisión estará representada por títulos al portador y devengará un interés de hasta el 12,5 por ciento anual. La amortización se realizará, a voluntad del tenedor, al cabo de 3 años por su valor nominal, o al término de 5 años con una prima de amortización del 3 por ciento.

La apertura de la emisión tendrá lugar a mediados del mes de Noviembre cerrándose a mediados de Diciembre y se colocará a través de todos los Bancos y Cajas de Ahorro.

Esta emisión de Deuda Pública al igual que las anteriores cotizará en la Bolsa de valores.

Igualmente, a propuesta del ministro de Hacienda se ha aprobado un Real decreto por el que se establecen normas de carácter provisional para la adaptación del Impuesto sobre la Renta de las Personas Físicas y del Impuesto sobre Sociedades.

RUEDA DE PRENSA

Madrid (Efe). — El Consejo de ministros trató hoy en profundidad la marcha de las campañas de los referéndums de los estatutos vasco y catalán

El secretario de Estado para la Información, Josep Meliá, destacó en la habitual rueda de Prensa el informe del Departamento de Trabajo sobre el reparto mensual de los 12.000 millones de pesetas destinados al subsidio de paro.

En relación con otros temas, el portavoz del Gobierno dijo que el Consejo no había conocido ningún informe especial sobre la Telefónica y afirmó que el Gobierno no tenía nada nuevo que decir en torno a la organización de los Mundiales de fútbol ni sobre las declaraciones de Alfonso Guerra en relación con el "caballo de Pavía" aparecidas en 'El Socialista"

En otro momento de la conferencia de Prensa el señor Meliá reiteró que no había nada decidido sobre el calendario de viajes del presidente Suárez al extranjero, a excepción del ya anunciado a París.

Por último, y en relación con la enmienda socialista a la Ley de Impuestos Especiales aprobada en el último pleno del Congreso, el secretario de Estado para la Información afirmó que había que estudiar su perfeccionamiento para que entre otras cosas no perjudique a la Prensa escrita y agregó que podría ser más adecuado el sistema que ahora se aplica de gravar en un cien por cien la publicidad del alcohol y el tabaco en la televisión y, sin embargo, favorecer la publicidad, con un gravamen menos fuerte, en la Prensa escrita

EL CONSEJO DE MINISTROS AUTORIZA LA SUBASTA DE OBRAS DEL CENTRO DE FORMACION PROFESIONAL

Tiene un presupuesto que supera los 110 millones de pesetas

El director general de Política Interior ha comunicado al gobernador civil de la provincia que en el Consejo de ministros celebrado hoy, ha sido autorizada la contratación mediante concurso subasta de las obras de terminación de un Centro de Formación Profesional con capacidad para 1.200 puestos escolares en Burgos, sito en el Polígono Docente, en la cantidad de 110.142.144,39 pesetas.

ESCUELA SOCIAL DE SALAMANCA

Seminario de Burgos

(OBRA SOCIAL DE LA CAJA DE AHORROS DEL CIRCULO CATOLICO)

Exámenes de Graduados Sociales

Se convoca a los alumnos de este Seminario que tengan pendientes asignaturas de la carrera de Graduado Social, a la realización de los exámenes de la segunda convocatoria, los cuales tendrán lugar en los días 26 y 27 de los corrientes, con arreglo al calendario expuesto en el Tablón de Anuncios del Centro, San Pablo, 12-C.

LA DIRECCION

EL SEÑOR

DON LAUREANO LOPEZ PRECIADO

(INDUSTRIAL QUE FUE DE "CASA CAPOTE")

Falleció en el día de ayer, a los 78 años de edad, confortado con los Santos Sacramentos y la Bendición de Su Santidad

Q. E. P. D.

Sus apenadas hermanas, María-Cruz y Fe López Preciado; hermanos políticos, sobrinos, primos y demás familia

RUEGAN oraciones por el eterno descanso de su alma y la asistencia al entierro y funeral (córpore presente) que se celebrarán en la iglesia parroquial de SAN JOSE, OBRERO, HOY, SABADO, a las CUATRO Y MEDIA, acto seguido la conducción del cadáver al cementerio de San José, piadosos actos por los que quedarán sumamente agradecidos.

Vivía: Calle Conde Vallellano, 7.

LA FAMILIA NO RECIBE

Burgos, 20 de Octubre de 1979

Funeraria "La Misericordia"

NO DEBE ESPERAR AL INVIERNO

Ahora es el momento de prevenir su hogar de los rigores del mal tiempo instalando

CALEFACCION INDIVIDUAL

- Sin obras.
- Instalación en 15 horas.
- Susceptible con cualquier combustible.

SOLICITE INFORMACION SIN COMPROMISO:

ATICASA

SAN PEDRO CARDEÑA, 54

TELEFONOS: 21 05 51 21 53 55 - BURGOS

M.E.C.D. 20

Los Reyes regresaron a Madrid

(Viene de primera página)

suecos que, con tres pancartas rojas y dos banderas republicanas gritaban a favor de la República.

Sin embargo, a la llegada de los Reyes, tanto don Juan Carlos como doña Sofía reaccionaron saludándoles desde la puerta del edificio con la mano, muy sonrientes, como si los gritos fuesen de adhesión en vez de protesta, ante el estupor de los manifestantes cuyo cabecilla contaba a los periodistas españoles que él era del Ferrol del Caudillo, insistiendo en «del Caudillo» que pertenecía al PVE (ML), y que don Juan Carlos no era el heredero legítimo de la Corona española.

Incidente sin importancia, que fue considerado más bien como una anécdota en este último día de estancia oficial.

¿Resultados del viaje? Como ya hemos venido repitiendo a lo largo de estos días, quizás ha sido esta visita a Suecia la menos política (en contenido) de todas las visitas oficiales realizadas hasta ahora por el Rey, que ha tenido como máximo interlocutor al Rey Carlos Gustavo cuyo papel político es prácticamente nulo con deberes exclusivamente representativos y protocolarios. El Rey español, sin embargo, ha cambiado impresiones informalmente con el primer ministro Faelldin y otros ministros del Gobierno sueco, Gobierno que hace sólo una semana que se formó. Ha sido positivo el encuentro del Rey con los emigrantes españoles, pero quizás lo más importante del viaje ha sido el hecho mismo de que se haya celebrado. Suecia y España son dos países muy alejados entre sí en los últimos años y era necesario este acercamiento. La prueba de que era necesario es que la imagen que Suecia tiene de España tal como ha sido reflejado en cierta Prensa no se corresponde a la realidad: durante nuestra estancia aquí hemos leído artículos en los que aún se habla de «la dictadura española», de «que el terrorismo hace insoportable la vida al español medio», y hemos leído también «que España permanece todavía en pleno estado policial».

Tanto el Rey como Oreja se han esforzado en explicar cómo es la España de hoy, cómo es su Monarquía y su Gobierno, y cuál es su papel internacional. En Estocolmo se han tratado temas importantes, pero sobre todo se ha conseguido crear un clima nuevo, del que puede surgir una cooperación que era necesaria para ambas partes. Los Reyes una vez más han abierto un camino al exterior. Ahora corresponde al Gobierno utilizar ese camino y ensancharlo lo más posible.

EN MADRID

Madrid (Efe). — SS. MM. los Reyes de España han llegado a las seis menos diez de la tarde al aeropuerto de Barajas, procedentes de Gotemburgo (Suecia), tras una visita oficial de cuatro días a aquel país.

Los Reyes fueron cumplimentados al pie de la escalerilla de la aeronave por el presidente del Gobierno y otras personalidades.

Don Juan Carlos y doña Sofía saludaron más tarde a los presidentes del Congreso y del Senado, altos mandos militares, primeras autoridades madrileñas y otras personalidades.

Sobre las seis de la tarde partieron en helicóptero hacia su residencia oficial del palacio de La Zarzuela.

DON JUAN CARLOS RECIBE AL PRESIDENTE SUAREZ

Madrid (Efe). — S. M. el Rey don Juan Carlos recibió esta tarde, en su despacho oficial del palacio de la Zarzuela al presidente del Gobierno, Adolfo Suárez, según ha sabido «Efe».

La entrevista se celebró poco después de que el Rey llegara a Madrid, procedente de Suecia.

TESTIMONIOS DE PESAME

Lérida (Efe). — Los Reyes de España han remitido desde Suecia un telegrama de condolencia al gobernador civil de Lérida por las víctimas del accidente ocurrido el pasado martes en la Cooperativa Agraria de Guissona.

Asimismo, en el telegrama desean la pronta mejoría de los heridos.

X X X

León (Efe). — Sus Majestades los Reyes de España don Juan Carlos y doña Sofía han enviado un telegrama de condolencia con motivo del trágico accidente minero ocurrido en el pozo «María» de Caboalles de Abajo.

El texto del telegrama es el siguiente:

«desde Suecia, Sus Majestades los Reyes de España encargan haga llegar a los familiares de las víctimas del pozo minero de Caboalles de Abajo, su más sentido pésame. — Firmado: Vicente Gómez López. — Secretaría Casa Su Majestad el Rey».

También se recibieron muestras de condolencia del presidente del Gobierno, Adolfo Suárez, y los ministros del Interior, Ibáñez Freire; de Industria y Energía, Bustelo, y de Trabajo, Calvo Ortega.

Anoche concluyó la huelga de los controladores aéreos italianos

(Viene de primera página)

El embajador soviético en Washington, Anatoly Dobrynin, negó hoy las informaciones sobre el fallecimiento de Breznef.

TURQUIA: ECEVIT RECHAZA LA FORMACION DE NUEVO GOBIERNO

Ankara (Efe-Reuter). — El primer ministro turco Bulent Ecevit, cuyo Gobierno dimitió hace tres días, ha rechazado una petición del presidente Koruturk, de formar una nueva Administración.

Asimismo, anunció hoy en Ankara la convocatoria de un Congreso extraordinario de su partido para los próximos días 4 y 5 de Noviembre, con el fin de pedir a sus delegados un voto de confianza.

El presidente turco consultará esta tarde con el dirigente de la oposición derechista Suleiman Demirel, que triunfó en las pasadas elecciones. Sin embargo, se cree que Demirel opte por a creación de una Administración provisional hasta que se celebren elecciones generales anticipadas.

LA JUNTA MILITAR DE EL SALVADOR LEGALIZARA TODOS LOS PARTIDOS

Ocho ex-guardias somocistas, al menos han sido asesinados en Honduras

San Salvador (Efe). — El toque de queda ha quedado aminorado a partir de ayer, jueves estando en vigor de la medianoche (24 00) a las 05 00 (horas locales) —han notificado miembros integrantes de la Junta revolucionaria de Gobierno de El Salvador.

La Junta rectora ofrtcia ayer una conferencia de Prensa, en la que dio respuesta a una serie de interrogantes que se venían planteando.

Sus miembros declararon que una comisión especial investigará la responsabilidad que pudieran haber tenido paisanos o militares en la aplicación de torturas y asesinatos tanto de maestros, campesinos y obreros como de estudiantes.

Explicaron que también habrá un comité compuesto por madres de desaparecidos y reos políticos, la Cruz Roja Internacional y el Arzobispado para confeccionar una lista de todas las personas que se rongan en libertad estos días.

Anunciaron también que los cuerpos de seguridad pública del Estado serán reestructurados.

La Junta dio a conocer que legalizarán todas las organizaciones populares que en este momento operan en la nación, con el objeto de que orienten sus actividades dentro de la vía legal y democrática.

OCHO SOCIALISTAS ASESINADOS EN HONDURAS

Tegucigalpa (Efe). — Ocho son al menos los oficiales de la desaparecida Guardia Nacional somocista asesinados que se refugiaron en Honduras al desaparecer ese Cuerpo y triunfar la revolución sandinista.

El periódico local "La Prensa" hace la revelación en su edición, indicando que la Policía hondureña ha logrado mantener en secreto la muerte de oficiales nicaragüenses por razones de investigación.

Sin embargo advierte que a raíz de la violenta muerte del más publicitado de los defensores somocistas, mayor Pablo Emilio Salazar Paiz más conocido como comandante "Bravo", la semana anterior en Tegucigalpa, ha comenzado a relucir otra serie de crímenes.

Afirma "La Prensa" que capitanes, tenientes y subtenientes que ocupaban puestos claves en la Guardia Nacional somocista y que estaban en departamentos fronterizos hondureños han caído asesinados y que podrían llegar a un número de seis.

PERU: NUEVO MIEMBRO DE LA JUNTA MILITAR

Lima (Efe). — El teniente general Luis Arias Graziani se situará desde hoy entre los personajes de primera fila del Gobierno militar peruano como resultado de un relevo de carácter castrense.

Arias Graziani de 53 años se convertirá en miembro de la influyente Junta revolucionarias de Gobierno ministro de Aeronáutica y comandante general de la Fuerza Aérea.

Lea Vd. siempre DIARIO DE BURGOS

ENMIENDAS SOCIALISTAS Y COMUNISTAS A LA LEY ORGANICA DE DEFENSA NACIONAL Y MODIFICACION DEL CODIGO CIVIL

El PSOE pide participación de los partidos políticos en los preparativos de la Conferencia de Seguridad

Madrid (Efe). — Los grupos parlamentarios socialista y comunista han presentado esta tarde en la secretaría del Congreso de los diputados sus enmiendas al proyecto de Ley Orgánica por el que se regulan las bases de la Defensa Nacional y la Organización Militar. El plazo de presentación de enmiendas a este proyecto finaliza hoy.

Mientras que el grupo parlamentario socialista del Congreso ha presentado 41 enmiendas al proyecto, el grupo socialista de Cataluña, 23 y una el de socialistas vascos,, el grupo parlamentario comunista ha propuesto 29 enmiendas. La del grupo vasco, firmada por Enrique Múgica, lo es a la totalidad del proyecto, al igual que una del grupo parlamentario comunista.

Enrique Múgica ha manifestado que las enmiendas socialistas mejoran sensiblemente este proyecto de ley y permiten el adecuado tratamiento para que las Fuerzas Armadas cumplan idóneamente sus tareas, especificando también lo relativo a la Guardia Civil, distinguiendo en este Cuerpo, la organización militar de sus funciones propias.

Las más importantes de las enmiendas socialistas en lo referido al apartado de la organización militar son las siguientes:

—Cambio de denominación de la Junta de Jefes de Estado Mayor por Junta de Comandantes Generales.

—Regulación por ley de temas tales como objetivos de fuerza conjunta, el plan de armamento y material, y la situación profesional de los militares, escalas, ascensos, retiros, etcétera.

—Unificación progresiva de los tres Ejércitos en tanto que sea posible desde el punto de vista de su mayor operatividad.

—Fijación de competencia logística y administrativa a las zonas militares.

En cuanto a las enmiendas comunistas al proyecto, las más importantes son:

—Al artículo 32 que señala la finalidad de la defensa nacional, añaden un nuevo párrafo para reformar el mandato constitucional, en el sentido de preservar la unidad soberanía e independencia de España. El párrafo que se propone dice: «Nadie tiene derecho a firmar o reconocer la capitulación ni a firmar o reconocer la ocupación del país. Tales actos constituyen delitos de alta traición».

—Se añaden como miembros de la Junta de Defensa Nacional, los ministros de Industria, Transportes y Comunicaciones, Asuntos Exteriores e Interior y los presidentes de las Comisiones de Defensa del Congreso y del Senado.

—Añade un nuevo artículo relativo a los cometidos de la defensa civil al servicio de la defensa nacional y en la lucha contra todo tipo de catástrofes.

—Al artículo 32, relativo al servicio militar, se propone la adición de dos nuevos párrafos matizando que la nacionalidad española de origen o adquirida es requisito indispensable para formar parte de las Fuerzas Armadas españolas, y que la concurrencia de antecedentes penales por delito doloso será causa de inhabilitación absoluta para el acceso a cualquier forma de voluntariado y reenganche.

—Se solicita la supresión del título concerniente a la Guardia Civil, por no formar parte de las Fuerzas Armadas.

ENMIENDAS AL PROYECTO DE LEY DE MODIFICACION DEL CODIGO CIVIL

Madrid (Efe). — Los grupos parlamentarios socialistas del Congreso y comunista han presentado hoy sus enmiendas al proyecto de ley de modificación del Código Civil en materia de filiación, patria potestad y régimen económico del matrimonio.

El grupo socialista ha presentado 81 enmiendas y el comunista, 57.

REUNION EN EL CONGRESO

Madrid (Efe). — El presidente del Congreso, Landelino Lavilla, junto con la Mesa de la Cámara, celebró esta mañana una reunión con los presidentes de las distintas comisiones.

La reunión tuvo como finalidad un cambio de impresiones para agilizar los trabajos de la Cámara y acelerar los asuntos pendientes en las distintas comisiones.

PETICION SOCIALISTA

Madrid (Efe). — El diputado socialista por Salamanca, José Manuel Bueno Vicente ha solicita de la Mesa del Congreso que la Comisión de Asuntos Exteriores de la Cámara conteste a las siguientes preguntas sobre la Conferencia de Seguridad y Cooperación Europea, a celebrar en Madrid el próximo año:

—Si el Gobierno piensa profundizar en cuanto a la colaboración con los demás grupos políticos en la práctica de la política, no solamente en cuestiones de forma sino haciendo del fondo de las distintas políticas la esencia y la razón de una política de Estado auténtica.

—Ante la preparación de la próxima Conferencia de Cooperación y Seguridad, tarea que ha de pertenecer a todos los grupos políticos representativos, ¿cómo piensa el Gabinete organizar tal participación, en qué forma y con qué alcance?

—¿Cuándo va a constituir el Gobierno una Comisión especializada para comenzar los trabajos parlamentarios conjuntos, los contactos con comisiones extranjeras similares e incluso, iniciar las propuestas de preparación y organización de la citada Conferencia?

INTENTO DE GOLPE DE ESTADO EN ARGELIA

Rabat (Efe). — Una tentativa militar para destituir al presidente argelino, Chadli Benjedid fue descubierta el pasado 4 de Octubre, afirma hoy el diario pro gubernamental marroquí «A: Mitar al Watani». El diario, que cita fuentes árabes de París, añade que el intento de golpe partió de la guarnición de Orán, de la que Chadli Benjedid fue comandante durante muchos años y señala al ex-ministro Gazhoi, a Lajdar Ibrahim y algunos miembros del Estado Mayor como sus instigadores. Todos se encuentran detenidos.

● ALTO EL FUEGO EN EL SUR DEL LIBANO

Beirut (Efe-Reuter). — Las milicias cristiano-derechistas y los guerrilleros palestinos han acordado hoy un alto el fuego en el Sur del Líbano, indica un portavoz de las Naciones Unidas. Ambas facciones mantuvieron en los últimos días un violento duelo artillero en el sector Nororiental de la zona controlada por las fuerzas de la ONU. El portavoz no hizo ningún comentario acerca de si hubo víctimas. El último alto el fuego fue establecido el pasado 26 de Agosto por mediación de la UNIFIL, pero fue violado varias veces por ambas partes.

RANCHO BILL SALOON

PIEL ROJA

SALA DE FIESTAS - CAFETERIA

HOY, TARDE Y NOCHE

Una gala especial de la música. Una voz con personalidad. Primero con "LOS BRAVOS" ahora solo como excepcional figura:

MIKE KENNEDY

TODO UN EXITO EN DIRECTO
¡NO SE LO PIERDA!

RANCHO BILL

TAMBIEN OFRECE AHORA SU NUEVO

RESTAURANTE «ELDORADO»

PARA BODAS Y CONVENCIONES

Y NO OLVIDE SU MERENDERO, CAFETERIA, ASADOR DE SARDINAS, ETC.

AUTOBUSES GRATIS

Salida: Plaza de Vega, 7 tarde. Regreso: 10,30 noche.

M.E.C.D. 2017

Telenoticias

Por Nieves HERRERO

La doble personalidad de Clara Francia

¿Cómo prefieren ustedes llamar a la popular presentadora del telediario «Primera edición»: Clara o Margarita? El primero es el verdadero nombre y el segundo es el que utiliza para sus presentaciones en Radio, porque, como casi todos los españoles, también se pluriemplea.

En la frecuencia modulada de Radio Juventud todos la conocen por Margarita. La razón es muy sencilla: «No me gusta que me identifiquen los oyentes de Radio con mi otro trabajo en Televisión. Más que nada porque presento un programa musical y lo hago un tanto al estilo que se lleva ahora, un poco «pasota».

Clara Francia, bueno queremos decir Margarita, disfruta mucho con la faceta como locutora de Radio: «Tengo más libertad para hablar y me da mucha más satisfacciones que la Televisión».

Manuel Molés, un récord en toros

La Fiesta Nacional por mucho que se la critique y por mucha falta de figuras sigue adelante. La prueba está en que el programa dedicado a estos programas, «Revista de toros» va a cumplir en estos días su programa número trescientos.

«Supone todo un record para nosotros el haber podido llegar a TVE a esta cifra, que muy pocos programas podrán superar», nos dice su presentador y guionista, Manuel Molés.

Además de comunicarnos esta onomástica nos informa de que próximamente harán las maletas para viajar rumbo a Méjico. «Allí aunque parezca mentira hay más afición que aquí y eso que es nuestra Fiesta Nacional». Así que ya lo saben muy pronto podremos comprobar el toreo que se hace en la tierra del mariachi y el tequila.

(EUROPA PRESS)

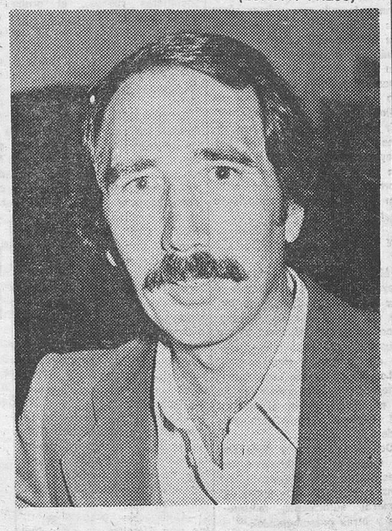

El cómico de los grandes complejos

Woody Allen: «No me río con mis propios chistes»

◆ Acude tres veces por semana al psiquiatra

◆ «Temo a la muerte y a la vejez y no quiero perder todos mis dientes»

A pesar de ser el mayor genio cómico de este momento, Woody Allen podría pasar por ser un magnífico empresario de pompas fúnebres, con esos ojos pequeños y tristes, ocultos casi del todo por las gafas, le hacen a uno pensar que es el responsable de todas las muertes producidas en el Mundo.

Habla con tristeza sobre sus obsesiones: la mortalidad, la frustración de no ser capaz de enamorarse, el hacerse viejo y el ir perdiendo todos sus dientes.

En su última película, «Manhattan», le han comparado con Charlie Chaplin y W. C. Fields.

De todas maneras, este hombre pequeño y tímido puede ser descrito como un cómico dado a desarrollar un comportamiento extravagante. Todo esto nos podría resumir al neoyorquino que jura que vivir en el campo acabaría con él.

Puede mostrarse inseguro sobre muchas cosas, lo que demuestra con sus tres visitas semanales al psiquiatra desde hace veinte años, pero si está de acuerdo en que es divertido.

«Si, pienso que soy divertido, pero no me río mucho. Cuando escribo un buen chiste me produce una feliz sensación. Puede sentir, instintivamente, que es un buen chiste, pero no me río.

El verdadero nombre de Woody es Allen Stewart Konigsberg, hijo de un joyero no demasiado solvente. Comenzó a hacer reir a la gente para sacar un dinero mientras iba a la escuela. Recibía doce libras a la semana por escribir 50 chistes para cómicos que los firmaban como si fueran suyos. ¡Cincuenta chistes diarios! Profesionalmente nunca ha mirado hacia atrás, mientras que personalmente siempre lo hace.

«Mi infancia parece tener gran importancia en mi vida como adulto. Todas mis películas tienen algún eco de mi infancia. Lo he dicho muchas veces y la gente sigue sin creer que estoy bromeando, pero durante mi infancia pensé seriamente en convertirme en un criminal. En mi primera película «Take the money and run», me consideraban un criminal, mientras que en «Sleeper» lo era realmente. Todas estas películas son, en cierta manera, autobiográficas, he tenido suerte de poder representar los sueños de mi infancia».

Su terror ante la muerte tiene que ver con su horror ante la idea de hacerse viejo, de encontrarse con extraños, de que las fans se aproximen a él por la calle, de fumar, beber, tomar drogas, todo le da miedo. Sus películas producen en él una especie de cura psiquiátrica le ayudan a superar todos estos problemas.

Aunque Woody se considera una persona incapaz de divertirse a sí mismo, sintió un gran placer al descubrir a Matiel Hemingway, nieta de Ernest Hemingway. «Es una persona estupenda. Disfrutamos de nuestra mutua compañía».

— Y si «Manhattan» consigue un Oscar, de lo que podemos estar seguros es que Woody no acudirá a recogerlo. Tampoco lo hizo cuando «Annie Hall» consiguió el suyo: se encontraba en un club de Nueva York tocando el clarinete como hace todos los lunes.

EUROPA PRESS.

La propaganda es el todo.

Diario de Burgos

garantiza la eficacia de su anuncio, por la gran difusión de nuestro periódico.

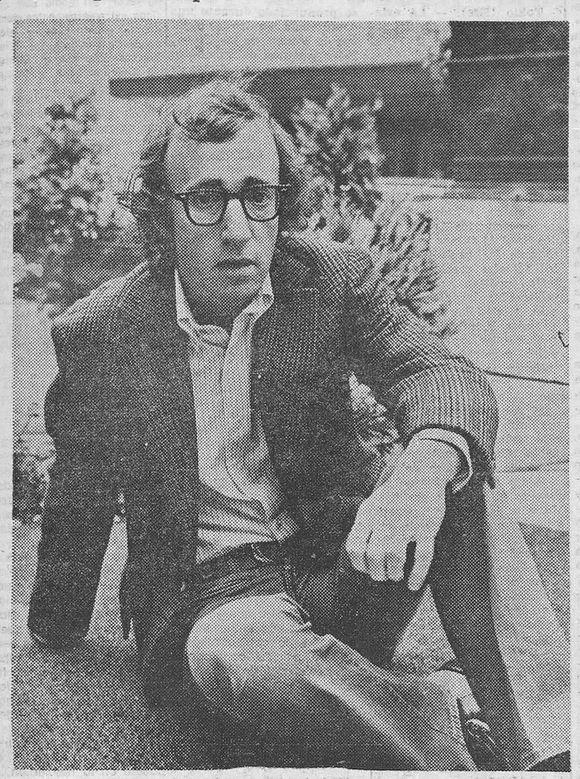

WOODY ALLEN

EL «AÑO» DECISIVO DE LOS PAYASOS DE LA TELE CONTADO POR ELLOS MISMOS

☆ **Gaby: «Mi año fue el de nuestra incorporación a Televisión»**

☆ **Miliki: «No olvidaré el día que hicieron mi peluca y mi traje de payaso»**

Por Nieves HERRERO

"MILIKI"

Gabriel Aragón, más conocido por Gaby entre la chiquillería, hace memoria al tener que pensar en su año decisivo. Son tantas las fechas importantes, las que han dejado huella que a la hora de dar una se le piensa mucho.

—El año trascendental para mí fue 1946. Es la fecha en la que salimos de España para Cuba contratados para actuar en aquel país.

—¿Por qué te dejó una marca tan profunda?

—Porque fue el país. Cuba, que nos dio la oportunidad de incorporarnos de lleno a la Televisión.

—¿Os consideráis unos payasos más de TVE que de circo?

—Nosotros nos consideramos unos profesionales de Televisión. Escribimos, diseñamos los trucos, somos autores de la musicalización de los temas y además llevamos la dirección artística. Somos bastante más que unos artistas.

—¿Vosotros pensáis vuestras historietas para Televisión?

—Sí, pensamos y escribimos los guiones pensando en un medio tan específico como es la TVE. El circo, o incluso el teatro tienen sus propios «gags», pero nosotros estamos especializados en Televisión.

Gaby tan preocupado por adaptar el mundo del circo a la pequeña pantalla, llegó a prescindir de ese maquillaje blanco característico de los payasos «listos» porque en Televisión no quedaba bien.

—Me di cuenta que la Televisión cambia la imagen y mi pintura blanca más que atraer a los niños, les asustaba.

Gaby comprendió que la Televisión tiene su propio lenguaje y su propio humor y decidió cambiar y adaptarse a él, porque en el fondo es el medio en el que se encuentra más a gusto. Ese año en el que dio el paso definitivo de la Televisión jamás se le podrá olvidar.

«LOS NIÑOS NOS QUIEREN»

Miliki, opina que su año decisivo fue ese día en que empezó a formar parte del primer grupo de los Aragón. Tenía entonces once años y fue cuando sus padres decidieron que ya era hora de tomar en serio la vocación de Emilio.

—Nunca me olvidaré del día que me hicieron la peluca a medida y mi traje a medida también para actuar. Ese día para mí fue el inicio de mi carrera profesional. Era uno más dentro del grupo y no como antes que era el que ayudaba cuando se necesitaba hacer bulto. Contaban conmigo.

—¿Por qué el nombre de Miliki?

—Pues porque Emilio al lado de Gaspot y Reddy, Emilikc y pensamos que sería una buena idea prescindir de o E.

Miliki, decididamente nunca podrá olvidar ese día, se acuerda, aunque no tiene muy buena memoria hasta de la fecha.

—Sí, no me he olvidado, fue en 1962, ese día no se me borrará nunca por mucho tiempo que pase.

—Sobre todo el recibimiento que nos tenido este año por Hispanoamérica. Ha sido algo verdaderamente emocionante contemplar cómo los niños coreaban nuestras canciones y cómo los mayores nos decían que por qué motivo habíamos tardado tanto en regresar.

—¿Este año de ausencia de nuestras pantallas de TVE, ha valido a pena?

—Rotundamente, sí. Nos ha servido para no olvidar a nuestro público hispanoamericano y para renovar nuestro repertorio.

En "Grandes relatos"

«LOS MEJORES AÑOS DE MISS BRODIE»

A partir del próximo jueves, día 25, Televisión Española comenzará a emitir, en sustitución de «La Fundación», la producción escocesa «Los mejores años de Miss Brodie», basada en la novela de Muriel Spark.

«Los mejores años de Miss Brodie gira en torno a una mujer de 39 años, decidida y romántica, cuyo fin primordial en la vida es la enseñanza: pero una enseñanza dirigida hacia las bellezas y alegrías de la vida, tal y como ella las ve.

La acción se desarrolla en los años treinta, Miss Brodie trabaja como profesora en un colegio privado de niñas en Newcatle. Miss Brodie se encuentra con que a sus alumnas les gustan más los estudios convencionales que en profundizar en el Arte, la Música, la Filosofía, la Literatura o los viajes. Por otra parte están los ciudadanos de Newcastle y su antigua amistad con un maduro y amable hombre de negocios que de cuando en cuando se hospeda en casa de la maestra, lo que da pie a múltiples rumores.

Ante la posibilidad de obtener un puesto de trabajo en un colegio de niñas en Edimburgo, abandona su antiguo colegio.

Hasta aquí el argumento, en líneas generales de esta nueva serie que se emitirá dentro del espacio «Grandes Relatos». Una serie que costó unos treinta y siete millones de pesetas. Consta de siete capítulos, en color.

Adaptaciones de la obra de Muriel Spark, fueron llevadas primero al teatro por Vanesa Redgrave, con gran éxito, y, posteriormente al cine. El papel principal, estuvo interpretado por Maggie Smith, interpretación que le valió un Oscar.

En la serie televisiva, el personaje de Jean Brodie lo interpreta Geraldine Mcewan, una actriz de teatro y cine que, por primera vez, interpreta un papel de protagonista en televisión. Junto a ella intervienen Robert Urquhart y tres alumnas seleccionadas entre trescientas jóvenes escocesas de diversos colegios. Ellas son Penelope Allsopp, Jean Mcinley y Julie Brennan.

LA AUTORA

La escritora Muriel Spark nació en Edimburgo y pasó varios años de su vida en Africa central. Durante la guerra volvió a Gran Bretaña y trabajó en el Political Intelligence Department del Foreing Office.

Más tarde editó dos revistas y varios trabajos, entre los que se incluyen varias biografías de figuras del siglo XIX y un volumen con sus poesías.

En 1951 obtiene el primer premio de un concurso de novelas cortas y sus obras empiezan a aparecer en numerosas revistas inglesas y americanas.

Concretamente, la obra que veremos en televisión fue publicada íntegramente, en 1961 por el «New York Magazine». Ese mismo año se publica en Gran Bretaña.

LEA USTED SIEMPRE

Diario de Burgos

CRONICA DE TELEVISION

Madrid (Colpisa). — Poca fortuna la de «La Fundación», esta serie británica de la ITC que se anunciaba como «la inédita historia de una mujer metida en el mundo de las altas finanzas, de dominio masculino incluso en tiempos de emancipación femenina, —explicaba la ficha técnica de TVE—. «Las mujeres que trabajan en este terreno son muy pocas... —continuaba— y sus ascensos difíciles. «La Fundación», es la historia de una de ellas».

Y los telespectadores, incautos nosotros, nos imaginábamos a una espléndida mujer conocedora de la dirección de empresa y buena guardiana de su familia (la citada ficha añadía que la estupenda mujer combinaba su difícil tarea empresarial con la de cabeza de familia). En definitiva un modelo, de señora para que los espectadores captáramos la importancia que el tema tenía incluso se daba entrada a la serie con una charla insulsa pero llena de sonrisas entre la locutora Marisa Abad y Lucila Gómez Baeza en la que no se hablaba de la emancipación de la mujer, de la igualdad con el sexo opuesto, etc., etc...

Pues bien, o muy poco conocemos nostros el elevado mundo de las finanzas —que también puede ser— o lo más que hemos visto es una mujer elegantísima a quien en absoluto le resulta difícil su ascenso, puesto que el sillón que ocupa le viene dado por su difunto marido, buena conversadora y de muy buenas palabras, (hay que ver como convence en dos minutos a la señorita venida de Australia, ex-amante de su marido para no darle un duro) que se sienta a charlar en su puesto de Consejo de Administración, se pasea en su Mercedes, impecable siempre de aspecto y que mantiene un entrañable «flirt» Lo de madre de familia tampoco le sale muy bien por lo menos raras ocasiones vemos escenas caseras.

En resumen que esta no es la mujer luchadora y decididamente enérgica que nos pintaban en una serie con tintes feministas» como nos insinuaban, sino, una acomodada señora, sola y que pasa sus días entreteniéndose en «los negocios»

Esta vez la televisión británica no ha tenido mucha suerte. Eso sí, destacamos, como siempre ese rigor en el estilo inglés, la buena interpretación de los actores sobre todo la de su protagonista Lyne,tte Davies cuya carrera artística se ha desarrollado mayormente en el teatro, actuando tres años para la Royal Shakespeare Company.

Las películas: En «Primera Sesión»: «Alta sociedad» (1956), dirigida por Charles Walters e interpretada por Grece Kelly, Bing Crosby, John Lund, Frank Sinatra, Celeste Holm, Louis Calhern y Louis Armstrong. La película trata de una de las más típicas comedidas costumbristas americanas con espectáculo agradable, donde se busca ante todo el lucimiento de los protagonistas. El argumento viene a ser un enredo entre un divorciado que organiza en su mansión un festival y su ex mujer y ahora vecina que celebra ese mismo día su nuevo matrimonio.

Por la noche en «Sábado cine»: «Con él llegó el escándalo», dirigida por Vicente Minelli en 1960, con guión basado en la novela de William Yimphrey. Como protagonistas destacados, Robert Mitchum, Leonor Parker y George Peppard y George Hamilton. Como en la anterior la película importa sobre todo por el cartel de protagonistas, ya que se trata de un drama familiar, melodrmático y que en ocasiones tiende al folletín. La película a pesar de todo no cansa y resulta entretenida

Y en La Clave «Odio entre hermanos» de Joseph L. Markiewicz, interpretado por Edward J. Robinson, Richard Conte, Susan Hayward y Luter Adler cuyo argumento gira en torno a las luchas internas entre cuatro hermanos que trabajan en un Banco regentado por el padre, un hombre que intenta enfrentar a sus hijos con el fin de sacar beneficios comerciales. La película servirá de ambientación para el tema de la noche «La Banca» en el que participarán como invitados a la habitual charla Karl Otto Born, director gerente de Deutsche Bank en España; Victorio Vallés Sánchez, director general de Política Financiera del Ministerio de Economía; Rafael Termes, presidente de la Asociación de Banca Privada, Justo Fernández Rodríguez, secretario general de la Confederación estatal de Banca; Bolsa, Crédito y Ahorro de UGT y Julio Segura Sánchez, economista.

«Aplauso»: Cuento con las actuaciones de Juan Carlos Calderón, Triana, Carlos, Bibian Vee, Chantal Goya, Pedro Marín, Arenas y Cal y en banda sonora, música de las películas «Exodo» y «Apocalypsis».

«Informe semanal»: Tres temas incluyen el programa de esta tarde: «Ante el referéndum», «La Banca hoy» y «Medicina computoradora: un novel».

En UHF: Con un programa dedicado a María Ostiz comienza esta tarde el musical «Retrato en vivo» que dirige Miguel de los Santos realiza Castillejos y pone el guión Eduardo Delgado, del que ayer les dábamos cuenta

Los aficionados a los temas dramáticos podrán ver después la reposición de los tres primeros capítulos de la novela «Las aventuras del marqués de Letoriere» original de Eugenio de D'Ors. Seguidamente se ofrecerá una nueva retransmisión deportiva desde el pabellón de deportes del Real Madrid, donde se celebran las semifinales del Campeonato de España de tenis.

LORENZO SANTOS

M.E.C.D. 2017

LOS POLICIAS MUNICIPALES DE TARRAGONA SE ENCIERRAN EN EL AYUNTAMIENTO

Suben un 20 por 100 las tarifas de los taxis madrileños

Madrid (Efe). — La inactividad ha sido total en los Tribunales y Juzgados de toda España, durante el tercer día de huelga de funcionarios de Justicia, según ha manifestado a «Efe» un portavoz del comité nacional de huelga. El portavoz afirmó que el presidente del Tribunal Supremo ha remitido un telegrama a los presidentes de las Audiencias Territoriales, para que procedan contra los funcionarios que no acuden a su trabajo.

Según el mismo portavoz, «las amenazas de cese ya han comenzado por los más débiles, que es el personal interino». Por último, calificó de incierta la versión del Ministerio de Justicia, según la cual la situación era normal en ocho provincias y la huelga total había sido dulcificada en una de ellas.

En otro orden de cosas, en Madrid, han dimitido los 279 delegados de «CAMPSA-Tierra» para protestar contra la sanción impuesta por la empresa a un miembros del comité nacional, según ha informado CC OO

Otros conflictos de la jornada, han sido: el paro de dos horas, en «Gas Madrid», la huelga de 3.000 trabajadores de «Standard», también en Madrid, los paros parciales registrados en «Siemens» de Málaga, el encierro del comité de empresa de «Werner», en Madrid, y diversos paros y encierros —también en Madrid— en la factoría «Chrysler», como acción de protesta contra el despido de varios aprendices.

En el terreno de la enseñanza, destacaremos, una manifestación de varios miles de personas en Madrid, en petición de más dotaciones para la enseñanza, y el encierro de alumnos madrileños de quinto curso del plan nuevo de la Escuela Superior de Ingenieros Industriales Los alumnos protestan contra el no comienzo de las clases.

PROTESTA DE LOS POLICIAS MUNICIPALES DE TARRAGONA

Tarragona (Efe) — Prácticamente la totalidad de los 150 policías municipales de Tarragona se encerraron esta madrugada en el salón de actos del Ayuntamiento y se declararon en asamblea permanente.

Esta actitud la adoptaron los policías municipales por un Pleno del Ayuntamiento, en el que se trató sobre las declaraciones del alcalde respecto a una presunta retención de 5 millones de pesetas cobrados en concepto de multas por la Policía Municipal, y que no habían sido ingresadas en el Ayuntamiento.

Tras el Pleno, una comisión de los policías municipales solicitó al alcalde que rectificara sus anteriores declaraciones sobre este tema ante los periodistas, a lo que el alcalde se negó

Por otra parte los periodistas tarraconenses mostraron su disconformidad ante el hecho de que el alcalde, ante el Pleno manifestó en su intervención que los periodistas habían «tergiversado» sus manifestaciones.

LOS TAXIS MADRILEÑOS SUBEN UN 20 POR CIENTO

Madrid (Efe). — La Comisión de Precios ha acordado una subida del 20 por ciento para las tarifas de los taxis madrileños según ha sabido «Efe» en fuentes de la Asociación Madrileña de Autónomos del Taxi

Con esta subida, que posiblemente entre en vigor el próximo lunes, tras su aprobación por el gobernador civil, la bajada de bandera será de 32 pesetas (antes 25); el kilómetro recorrido de 18, (antes 15), y la hora de parada 520 (antes 450)

TAMBIEN EN BARCELONA SUBEN LOS TAXIS

Barcelona (Logos) — La Corporación Metropolitana de Barcelona ha informado favorablemente la subida de las tarifas de taxis, en la reunión celebrada hoy, la bajada de bandera aumentará de veinticinco a treinta y cinco pesetas El precio del recorrido subirá un veinte por ciento, y la hora de espera, un 12,5 por ciento.

CANGREJOS CRIADOS POR ICONA E INMUNES A LA "PESTE"

Repoblación de ríos de Burgos Ciudad Real y Guadalajara

Ciudad Real (Efe). — Con unos 11.500 cangrejos «astacus Pallipes» procedentes del Centro de Astacicultura «El Chaparrillo» (Ciudad Real), propiedad del ICONA se están repoblando desde el lunes 15 del actual varios cursos fluviales de Ciudad Real, Burgos y Guadalajara.

Es la primera vez que se repueblan nuestros ríos con cangrejos «autóctonos», nacidos en un Centro del Instituto Nacional de Conservación de la Naturaleza, y la operación es de gran interés para los pescadores, ya que con ella, se trata de paliar la mortandad sufrida por la «peste del cangrejo» (o aphanomycosis), detectada por primera vez en el laboratorio de patología de ICONA, en Abril de 1978, siendo su primer foco localizado aguas abajo de un criadero clandestino en el río Riaza (Segovia).

La producción de cangrejo autóctono en «El Chaparrillo» que este año ha sido de 11.500 ejemplares, se espera elevarla en breve plazo hasta 50.000, que se destinarán a repoblar los cursos de varios ríos.

«El Chaparrillo», centro productor de cangrejos, está ubicado a cuatro kilómetros de Ciudad Real, en un predio de ICONA. Tiene como aporte acuífero un pozo subterráneo y cuenta con seis estanques a la intemperie, pilas de eclosión y cría, estanques de almacenamiento de crías y producción de plancton, laboratorios y acuarios.

Cangrejos criados en el centro citado se han introducido en el río Guadiana, encerrados en «garlitos», y, después de un mes de estancia en el agua, se ha podido comprobar que siguen inatacados por la peste, por lo que la siembra promete ser una solución a la despoblación cangrejera de los ríos.

La Junta de Castilla - La Mancha recomienda el sí al estatuto de Guernica

Bilbao (Logos). — Mientras la Junta de Comunidades de Castilla-La Mancha recomienda el sí al Estatuto de Guernica, la Confederación Nacional de Combatientes recomienda la abstención.

En la presidencia del Consejo General Vasco se ha recibido un telegrama dirigido a Carlos Garaicoechea del presidente de la Junta de Comunidades de Castilla-La Mancha que recoge el acuerdo de la sesión plenaria celebrada por dicha Junta el lunes día 15 del presente mes en Toledo, en la que se acordó por unanimidad manifestar a Garaicoechea que la Junta se siente solidaria con el pueblo vasco y espera que el referéndum sobre el Estatuto de autonomía suponga su aprobación la apertura de un proceso provechoso para ella dentro de la necesaria paz y solidaridad de todo el Estado así como para el resto de las regiones y nacionalidades por lo que pedimos el voto afirmativo para este Estatuto»

Por su parte, la Confederación Nacional de Combatientes recomienda la abstención porque «el proyecto de Estatuto atenta en su disposición adicional solapadamente a la unidad irrevocable de España, porque está elaborado al margen de un auténtico control democrático parlamentario, es anticonstitucional al incluir sesiones de competencia que son exclusivas del Estado, y porque el referéndum es unilateral, por cuanto no son todos los españoles quienes van a decidir la suerte de España, sino los habitantes de las provincias vascongadas impulsados a las urnas por la ambición política de una minoría diferente, egoista e insolidaria con un pasado milenario común».

LA FEDERACION PROVINCIAL DE CASAS REGIONALES DISCREPA DEL ESTATUTO

Barcelona (Efe). — La Federación de Casas Regionales de España en Barcelona ha remitido a «Efe» un comunicado en el que explican algunas razones por las que la entidad no está de acuerdo con el Estatuto de autonomía de Cataluña.

Indican en su escrito que «la Federación, aunque no está plenamente conforme con el texto del Estatuto, por entender que no reconoce ni protege suficientemente los intereses y los derechos de las comunidades foráneas que actualmente residen en Cataluña, al no ser ya posible ninguna modificación del texto, velará siempre porque en su desarrollo posterior se garantice una convivencia justa y estable entre todas las comunidades que residen en Cataluña, cualquiera que sea el lugar de origen y de nacimiento».

LOS PRECIOS DEL PETROLEO PODRIAN MANTENERSE UN AÑO MAS SI EL DOLAR SE ESTABILIZA

En sus declaraciones, Oteiba condiciona el suministro a la situación en Oriente Medio

Tokio (Efe). — La estabilidad de los precios del petróleo depende de la inflación, del estado del dólar U.S.A. y de la situación en el Oriente Medio —ha manifestado el presidente de la O.P.E.P., al tiempo que prevenía a las naciones consumidoras, en general, y al Japón, en particular contra las compras incontroladas en los mercados libres.

El presidente de la OPEP y ministro de hidrocarburos de los Emiratos Arabes Unidos Saed Al Oteiba, manifestó ante los periodistas que los actuales precios del petróleo podrían mantenerse inalterados durante otro año más, si el dólar mantuviese su valor, la inflación no perjudicase los ingresos de los países exportadores de petróleo y se lograse implantar la paz en Oriente Medio.

Al ser preguntado por las recientes subidas de los precios aplicadas por Irán y Libia, Oteiba contestó que no tenía la certeza de que «los dos países hubiesen superado el precio tope» fijado por la OPEP, porque ningún miembro de la organización tenía el derecho de vender sus crudos a precios más altos sin previa consulta. Calificó de falsas las noticias de que los países de la OPEP podrían aumentar su producción en uno o dos millones de barriles diarios, y manifestó que el mantenimiento del actual nivel de 31 millones de barriles máximos diarios habría que ser interpretado «como un gesto de buena voluntad hacia el resto del Mundo».

UN ARMA PARA LOS ARABES

Bagdad (Efe-Ap). — La amenaza de un embargo petrolífero sigue siendo la principal arma de los árabes contra sus enemigos, ha declarado el presidente de Irak, Hussein, en un discurso pronunciado durante una conferencia de los consejeros de Prensa de las Embajadas iraquíes, según cita la agencia oficial de noticias de est país.

«El rma básica d la batalla de nuestra nación será el petróleo. Su utilización no se limitará a medidas como el corte de suministros a los enemigos, sino también a canalizar la mercancía para ponerla al servicio del pueblo con el objeto de construir una sociedad fuerte y capaz y un ejército poderoso», cita la agencia en palabras de Hussein

DIALOGO CON CIENTIFICOS INTERNACIONALES, ANTES DEL DEBATE NACIONAL SOBRE CIENCIA

Madrid (Efe). — Habrá un diálogo con científicos españoles de reconocida importancia por su labor, así como con científicos extranjeros, antes del gran debate nacional sobre ciencia, según ha podido saber «Efe» de fuentes cercanas al Ministerio de Universidades e Investigación.

El gran debate nacional sobre ciencia tiene por objetivo poner de relieve el papel que la ciencia juega en una sociedad moderna. Durante el mismo se facilitará un balance exhaustivo de los científicos españoles existentes —lo que se ha venido llamando libro blanco sobre investigación científica—, y numerosos datos y aportaciones que se están recogiendo por el Ministerio de Universidades e Investigación

LA SUSPENSION DEL "DOBLE PASO" TELEFONICO PUBLICADA EN EL "BOLETIN OFICIAL"

Madrid (Efe). — El «Boletín Oficial del Estado» publica hoy la resolución del Ministerio de Transportes y Comunicaciones por la que se suspende la implantación de la tarifación de dos pasos cada tres minutos en la comunicación telefónica entre zonas, hasta que el Consejo de Estado emita informe sobre la compatibilidad de esta medida con la orden ministerial de 2 de Julio de 1979.

TELEFONICA ESTUDIA EL CUMPLIMIENTO DE LA RESOLUCION MINISTERIAL

Madrid (Efe). — La Compañía Telefónica Nacional de España (CNTE) inició hoy el estudio para la puesta en práctica de la resolución del ministro de Transportes y Comunicaciones, señor Sánchez Terán, por la que se suspende el cobro del doble paso a los teléfonos, según ha podido saber «Efe» de fuentes competentes de la Compañía.

Sobre el momento en que empezará a aplicarse esta medida, en cuanto a que lo permitan los condicionamientos técnicos, dichas fuentes manifestaron que no lo saben, «hasta que termine el estudio». Tampoco precisaron cuándo se finalizará el mismo, aunque sí ratificaron que, como había declarado ayer el presidente del CTNE, señor Allende la Compañía va a cumplir en todos sus términos lo dispuesto en la resolución.

Respecto a si la CTNE va a mantener la querella contra el presidente de la OCU y UTTE, Antonio García - Pablos y los miembros de las Juntas directivas de estas Organizaciones (de consumidores y usuarios y de usuarios del teléfono y de las telecomunicaciones), las mismas fuentes manifestaron no haber oído «que no continúe»

En medios de la O.C.U. señalaron que tenían prácticamente bloqueadas las líneas telefónicas a causa de las numerosas llamadas de los usuarios quienes felicitaban a la O.C.U por sus actuaciones respecto al tema del doble paso del teléfono y se congratulaban de la decisión del ministro de Transportes y Comunicaciones.

Por lo que se refiere al Consejo de Estado, organismo del que según la resolución, se ha considerado conveniente solicitar dictamen, su presidente, Luis Jordana de Pozas, ha manifestado a «Efe» que no tiene nada que decir respecto al tema. «Yo no tengo hasta ahora —dijo— más noticias que las que he leído en la Prensa».

NOVISIMO SISTEMA DE ENSEÑANZA EN MECANOGRAFIA Y TAQUIGRAFIA

SISTEMA *Speedwriting*®

Modernísimo método de enseñanza que le permitirá dominar en BREVE ESPACIO DE TIEMPO, tanto Taquigrafía como Mecanografía con Correspondencia Comercial incluída.

Concesionario exclusivo para Burgos y Provincia:

ACADEMIA CASTILLA

San Cosme, 6 - 1.°

TRABAJOS DE CALIDAD

TALLERES GRAFICOS

DIARIO DE BURGOS
San Pedro de Cardeña 34
Teléfono 21 73 58

M.E.C.D. 2017

LOCAL Y PROVINCIAL

OBRERO MUERTO EN ACCIDENTE DE TRABAJO, EN CUEVA CARDIEL

Detención de drogadictos y delincuentes, por la Guardia Civil e inspectores del Cuerpo de Policía

A las tres y media de la tarde de ayer, en la empresa «Yesos La Burebana» sita en el término de Cueva Cardiel, el obrero Miguel Viscón Villanova cayó a la tolva del molino, siendo aprisionado por los cilindros y resultando muerto en el acto Era natural de la provincia de La Coruña y tenía su residencia en Briviesca.

La autoridad judicial practicó las diligencias correspondientes.

DETENCION DE DROGADICTOS

Personal del S.I.G.C. de la Comandancia de la Guardia Civil prosigue sus actividades para erradicar el consumo de droga de todo tipo A tal efecto y en el curso de sus servicios de vigilancia, el pasado día 17 detectó la presencia de un grupo de jóvenes de ambos sexos, que por su comportamiento suscitaron sospechas de que pudieran consumir y traficar con alguna clase de droga Montados convenientemente los oportunos servicios de identificación, resultaron ser:

Luis Mayo Zamorano, de 18 años, y soltero, cocinero, natural y residente en Madrid, Camino Viejo de Leganés; José Javier Somolinos Pérez, de 18 años, soltero, ayudante de operador de cine, natural y residente en Madrid, Camino Viejo de Leganés; María del Carmen Santamaría Peña, de 18 años soltera, estudiante, natural y residente en Madrid; María Dolores Arnaiz Izquierdo, de 21 años, soltera estudiante, natural y residente en Madrid y María José Arnaiz Izquierdo, de 18 años. soltera, estudiante, con el mismo domicilio que la anterior.

En el momento de su identificación se les ocuparon ocho barras de "hachich"; otro componente del grupo portaba dos trocitos de barras del mismo producto y por último en la pensión donde se hospedaban, fueron hallados unas bolsas conteniendo otras ocho barras.— Al ser instruidas las oportunas diligencias, los anteriormente citados coincidieron en afirmar que el "hachich" le habían comprado en Oviedo, entre los días 14 y 15 de los corrientes, a personas que no conocían, por un importe de 6.000 pesetas y que lo que faltaba había sido fumado por los cinco en fechas anteriores.— Se declararon habituales en el consumo de esta clase de droga, manifestando que la tenía en su poder para su uso exclusivo y no para su venta.— Los detenidos, con las diligencias instruidas al efecto, pasaron a disposición del Juzgado de Instrucción de guardia en esta capital.

SERVICIOS POLICIALES

Un nuevo servicio policial, realizado por inspectores adscritos a la Comisaría de Burgos ha dado por resultado la detención de tres delincuentes autores de robos y otros hechos delictivos.— Los detenidos son: José Manuel Núñez del Pino apodado "El Chaquetas", de 24 años; Miguel Angel Lozano Lozano, de 18 años. "El dientes" y Manuel Cob Barroso, de 23 años, "El Bizco", éste último acompañante de aquéllos en alguna de sus acciones delictivas.— José Manuel Núñez "El Chaquetas" actuando solo, pero acompañado de cuerda por Manuel Cob y por Joaquín Jiménez Mendoza "El Raul" hizo objeto de robo con violencia a un viandante en la avenida de los Reyes Católicos, al que despojó de tres mil pesetas y una navaja.— Por otro lado, José Manuel Núñez, en unión del también detenido Miguel Angel Lozano, en la cafetería "Oliver", causaron daños y rotura de recipientes, con agresión al propietario del establecimiento y un gran escándalo, del que se hizo eco la Prensa local. Los detenidos han sido puestos a disposición de la autoridad judicial competente. Ha sido recuperado parte del dinero sustraido y la navaja.

DETENCION DEL AUTOR DE UN ROBO

Personal del servicio del 091, ha detenido al súbdito fránces Patrick Bensansson, cuando estaba cometiendo un robo en un domicilio de la calle Burgense, en unión de otro individuo que consiguió fugarse.— El detenido, una vez en Comisaría, se declaró autor del hecho por el que fue detenido, indicando que en compañía del fugado pretendían apoderarse de joyas y dinero en el piso indicado.— También pudo probarse que habían perpetrado otro robo en un piso de la calle de San Lesmes, sito en el edificio del bar "Garilleti" cuyo propietario se halla ausente de Burgos en la actualidad. Al detenido se le ocuparon varias joyas sustraidas en ambas viviendas.— Junto con los efectos recuperados, ha pasado a disposición judicial prosiguiéndose las gestiones con el fin de localizar al que se dio a la fuga.

INCENDIO DE PAJARES

En la madrugada de ayer se produjo un incendio simultáneo en dos pajares de Celada del Camino, propiedad de los vecinos José Maté Caballero y Flumencio Escudero Ortega.— Han sido pasto de las llamas ambos inmuebles, 1.400 fardos de alfalfa y paja, así como un tractor agrícola. Se sospecha que el incendio ha podido ser provocado deliberadamente. Intervinieron en los trabajos de extinción el vecindario y los bomberos de Burgos.

AUTOMOVILISTA MUERTO EN ACCIDENTE

En la carretera Burgos-Aguilar de Campóo, término municipal de Huérmeces el automóvil BU-6358-D conducido por Alberto Serna González, de 24 años, soltero, natural y vecino de La Nuez de Arriba, colisionó por alcance con el coche matrícula VA-54.280 conducido por José Serna Pérez, de 23 años, soltero y vecino de Quintanilla Pedro Abarca. A causa de dicho accidente resultó muerto el conductor del vehículo primeramente citado, quedando ileso el del segundo

BREVE

FALSIFICACION DE PERMISOS DE CONDUCIR

Valencia (Efe). — Siete individuos han sido detenidos por la Guardia Civil como implicados en una masiva falsificación de permisos de conducir, basada en supuestos documentos extranjeros

El asunto parece que comenzó con la introducción en España de permisos de conducir de procedencia mejicana y portuguesa, documentos que eran posteriormente canjeados por otros españoles y vendidos a 40.000 pesetas a clientes que pagaban "una entrada" de 25.000 pesetas.

DETENCION DE PORTUGUESAS

Bilbao (Efe). — Las portuguesas María Amelia Guimaraes y María Augusta Guimaraes da Silva, han sido detenidas en la calle de Las Cortes, en Bilbao, por "incitar a los transeúntes a realizar el acto carnal", según han informado fuentes policiales.

DESCARRILA UN TREN Y MUEREN TRES PERSONAS

Viena (Efe). — Tres muertos y cuatro personas heridas de gravedad es el saldo dejado por el descarrilamiento de un tren de mercancías ocurrido hoy en las proximidades de Viena. Aunque se desconoce por el momento la causa del siniestro se cree que obedeció a un fallo de los frenos del tren.

ACCIDENTE MONTAÑERO

Katmandu (Efe) — Jaoquín Prunes, estudiante vasco de 26 años y un guía sherpa han resultado heridos a causa de una avalancha el 15 de Octubre en el Himalaya y han quedado hospitalizados ayer se informa hoy oficialmente en Katmandu.

Prunes y el guía preparaban el campo dos de la cuarta expedición al Annapurna (7.525 metros) por la cara Norte.

INTERNACIONAL

NUEVO TIFON EN JAPON, DE CONSECUENCIAS CATASTROFICAS

Tokio (Efe). — Un tifón ha paralizado hoy las comunicaciones en el Centro y Sur del Japón y se dirige a gran velocidad hacia Honsu, la principal isla nipona. que corre el riesgo de ser arrasada.

Los vientos. acompañados de lluvias torrenciales, han alcanzado una velocidad de 120 kilómetros por hora. Los transportes aéreos y marítimos han sido suspendidos en toda la zona.

El tifón "Tip" el vigésimo en Japón desde comienzos de año, ha causado ya 22 muertos, doce desaparecidos y 165 heridos, y ha dejado sin hogar a 3.000 personas, informa la Policía.

QUINCE PEREGRINOS DE BILBAO MUEREN EN ACCIDENTE, EN FRANCIA

El autocar en que viajaban fue alcanzado por un tren

Tarbes (Francia) (Efe-AFP). — Quince personas, como mínimo. han muerto hoy, al ser embestido un autocar español por un tren en un paso a nivel situado en Semeac, cerca de Tarbes, Suroeste de Francia.

El autocar procedía de Roma y regresaba a Bilbao, con numerosos peregrinos españoles que habían visitado la Ciudad Eterna.

El accidente ocurrió a las nueve de la noche. Ha causado profunda consternación en la capital vasca. Hasta el momento no se conocen otros detalles de la catástrofe.

Se vende
EN ARANDA DE DUERO
LOCAL COMERCIAL DE 600 m²
ideal para supermercado
o galería comercial
en el polígono residencial
Información, tf: 501150

NACIONAL

Rescatados los cadáveres de los diez mineros de la cuenca de Villablino

Vendedora de periódicos, asesinada en Alcira, en presencia de su hija

Villablino (León) (Efe). — Cuatro cuerpos de mineros sepultados en la galería trece del pozo «María» de la cuenca de Villablino, han sido rescatados esta mañana El primer cadáver extraído, a las siete de la mañana, corresponde al ayudante minero Alfredo Prieto Suárez, de 19 años de edad, soltero. Posteriormente lo fueron los de José Ouviana Díaz, Antonio Restrepo Vior, y Emilio Pinilla Alvarez. Falta únicamente el cadáver de Manuel González Acero.

Los trabajos en el pozo continúan ininterrumpidamente, y los representantes de los trabajadores, con la presencia de las Centrales sindicales, acordaron que en la provincia de León, ayer y hoy, sean de luto para toda la minería.

RESCATE DEL ULTIMO MINERO

León (Efe). — A últimas horas de esta tarde ha sido rescatado el último de los diez mineros sepultados en el interior del pozo «María», de minero siderúrgica de Ponferrada, en Caboalles de Abajo.

Se trata de Manuel González Acero, de 39 años, picador de profesión, casado y con dos hijos, natural de Madrid y vecino de Villablino.

Por otra parte, esta tarde se celebró en la localidad minera el entierro de cuatro de los mineros fallecidos. Manuel Gómez Díaz, Basilio Díaz Conga Otilio Alvárez Fernández y Adolfo Real Suárez. En Villaseca de Laciana tuvo lugar el entierro de Arselín Fernández Díaz.

VENDEDORA DE PRENSA, ASESINADA

Alcira (Valencia) (Efe). — Una vendedora de periódicos fue asesinada en presencia de su hija, que también fue golpeada, durante un atraco cometido en su establecimiento. El presunto asesino y atracador fue detenido inmediatamente por la Policía. El hecho ocurrió en un local dedicado a la venta de periódicos, atendido en ese momento por la esposa del titular, Caridad Valero Moreno, de 54 años, y una hija suya.

Ambas fueron atacadas por un individuo, que clavó una navaja en el vientre de la madre y golpeó a la hija, para maniatar a ambas enseguida. Caridad Valero falleció en el acto, y la hija, lesionada por los golpes del criminal, tuvo que ser internada en el hospital.

El presunto autor de los hechos, que fue detenido rápidamente por la Policía, es Elías Nieto Cardela, de 22 años de edad, quien, al parecer, llegó a robar una cantidad de dinero todavía no conocida.

FALLECE EL GUARDA JURADO HERIDO, AL EVITAR UN ATRACO

Barcelona (Locos). —Hoy se ha sabido que el guarda jurado Estanislao Rojo Vélez, de 50 años de edad, que ayer se enfrentó con tres atracadores en una entidad de ahorro de la localidad de Moncada, falleció ayer a las tres de la tarde en la residencia de la Seguridad Social «Francisco Franco», de Barcelona, a donde había sido conducido, tras ser herido en el enfrentamiento.

INCENDIO

Zaragoza (Efe). — A últimas horas de la tarde, se ha declarado un importante incendio en varias naves de la factoría de productos químicos «Quimicamp», en el kilómetro 10,300 de la carretera de Logroño, término municipal de Utebo.

No hay que lamentar desgracias personales y las pérdidas materiales se estiman muy cuantiosas.

INTOXICACION

Badalona (Efe). — Once personas resultaron intoxicadas al comer empanadillas congeladas de la marca «La Cocinera», adquiridas en el mercado de Llefia, han informado a «Efe» fuentes sanitarias. Han sido internadas en la Residencia de la Seguridad Social y otros han pasado a su domicilio.

HERIDO EN UN INTENTO DE ROBO

Madrid (Efe). — El propietario del taller de joyería «Hermanos Fidalgo», Antonio Fidalgo Pérez, fue herido de bala, al disparar sobre él uno de los dos individuos que pretendían robar en el establecimiento.

Según parece, dos individuos pretendieron robar en su establecimiento de la calle Villaviciosa, número 7, a lo que se opuso el señor Fidalgo. En el lugar de, disparo se ha encontrado un casquillo del nueve corto.

M.E.C.D. 2017

anuncios por PALABRAS

Se reciben ininterrumpidamente de ocho y media de la mañana a seis de la tarde en DIARIO DE BURGOS (calle San Pedro Cardeña, 34) y de nueve y media a una y media de la mañana y de cuatro a seis de la tarde en TAGRA (calle Vitoria, 13) Teléfonos 211511 y 202852, y Agencias de Publicidad. — Precio: sesenta pesetas hasta diez palabras, cada palabra más seis pesetas.

Alquileres

DE LA FUENTE. — Deseo en alquiler ático pequeño. no importa zona San Pablo, 12, C, 6.º C.

VILUMBRALES. —Alquil: su piso, zona Gamonal en el día. sin gastos, quítese molestias. Vitoria. 163. 1.º B.

ALQUILO apartamento amueblado sólo dos meses. Informes: Sanjurjo. 8-7.º derecha.

DE LA FUENTE. — Alquila oficinas con 4 despachos y servicio en Plaza La Cruzada. San Pablo. 12-C 6.º C.

DE LA FUENTE. — Alquila entreplanta de 50 m² en calle San Francisco San Pablo, 12 C. 6.º C.

SE ALQUILA piso en calle Vitoria. 174. 9.º, B. amueblado. con teléfono Razón Plaza Pedro Maldonado. bloque 5. 5.º. A.

ALQUILAMOS apartamentos lujo Torremolinos 900 pesetas día.— 91-7330442

EMPRESA constructora, necesita piso amueblado para matrimonio con dos hijos. edades 11-12 años. a ser posible zona céntrica. Referencias. Llamar horas de oficina 229012 - 225512. Sr Asensio.

SE ALQUILA sala de billares, con mucha clientela. llamar teléfono 224467 Burgos.

SE ALQUILA piso, Avda. Eladio Perlado. Informes teléf.: 216313.

SE ALQUILA piso céntrico, a señoritas. Teléfono 225001.

ALQUILO habitación, doble o individual, con televisión. baño individual, calefacción y agua caliente central. Teléfono 202559.

SE ALQUILA habitación confortable a señoritas. Teléf. 226001.

SE ALQUILA piso lujo amueblado. con teléfono, Edificio Otamendi, válido para oficina, 38.000 pesetas Llamar Madrid 6372655

ALQUILO oficina, Avenida del Cid, 4, 145 m². Preguntar portería y teléfono 223291.

NECESITO piso en alquiler, amueblado. Razón: Doña Berenguela, núm. 6. 1.º, B.

NECESITO en alquiler buhardilla económica. Llamar tardes. teléfono 224885

BUHARDILLA en alquiler, se necesita. — Ofertas a esta Administración.

ALQUILO piso amueblado. Razón: Cafetería Siroco. Reyes Católicos.

Automóviles y accesorios

FUNDAS para su coche. confección y montaje en el día Arahuetes, San Isidro 13. — Teléfono 207327

AUTOMOVILES PEDROSA — Compra venta de toda clase de automóviles Stock mínimo ciento cincuenta vehículos para que usted pueda elegir Garantizados Facilidades hasta 24 meses Teléfonos 220047 y 227767

ALQUILES sin conductor coches nuevos todas las marcas Servi Auto», Sanjurjo, 9. Teléfoon 222715.

DUCAR. Automóviles vende las mejores marcas a mejores precios. Facilidades. — Teléfono: 229107.

EUROCASION es la garantía. Trabado, S. L. Agencia Oficial Citroen Peugeot. Carretera Madrid-Irún, kilómetro 234. General Sanz Pastor, número 6.

GARAJE Santa Cruz núm. 27 vende Seat 1430. 127. 850 y Citroen 2 caballos ASK Impecables.

AUTOMOVILES vidal Compra venta automóviles Vendemos toda clase de automóviles usados totalmente revisados Facilidades hasta 18 meses Compramos su coche usado y se lo pagamos al contado Madrid 91 Teléfono 203461

ANTES de comprar su vehículo de ocasión véalos y compruebelos sin compromiso en Automóviles Ducar Casa la Vega. 15 Todas marcas

EUROCACION — Coches revisados y garantizados todas marcas y modelos Trabado, S L Carretera Madrid-Irún Km 234 Teléfonos 200543-200542 General Sanz Pastor, número 6.

AUTOMOVILES 200 somos especialistas en coches de uno a tres años 127 un año 128 un año 1.200 un año R-5 dos años R-12 dos años R-12 Familiar tres años 131 Perkins BU-C 132 Mercedes BU-B Dodge Valiant Diesel Turbo 100 vehículos seleccionados nuestro lema es garantía y seriedad Garantía firmada por un año por mano de obra y materiales Vitorio 200 Teléfono 220733

JUAN vende 600-E 850 127 124 1430 128 131 132 1.600 1.800 R-5 R-6 R-7 R-8 R-12-S Simca 1.000 1.200 1.200-E 65 Palace Dyane-6 C-8 Ford Fiesta. varios modelos más Garantizados por un año piezas y mano de obra Facilidades Vitoria 235

HERTZ. — Alquiler sin conductor Rent a car
HERTZ. — Alquiler con kilometraje ilimitado y precios especiales a empresas.
HERTZ. — Alquileló aquí: entréguelo allá. Más de 50 oficinas Estamos en los principales aeropuertos
HERTZ. —Aceptamos las principales tarjetas de crédito
ALQUILE un coche Hertz mientras reparan el suyo.
HERTZ. — Calle Vitoria. 115. 220616

SE VENDE «Wolksvagen», calle Cervantes. núm. 5, 3.º. D, o llamar al teléfono 206510, de 2 a 3.

AUTOMOVILES VARONA Compra-venta de toda clase de automóviles y vehículos comerciales hasta 3.500 kilos Garantizados Mínima entrada Facilidades 6. 12. 18 y 24 meses Madrid 22 Teléfono 207087

COMPRE su turismo o furgoneta usado en una casa que le ofrece garantía y seriedad Disponemos de un gran stop de vehículos industriales Automóviles Vicente López Paseo de los Pisones. 40 Teléfono 209667

DUCAR, ocasión automóviles revisados con plena garantía profesional en nuestros propios talleres Ultimos modelos Arzobispo de Castro. núm 7 Teléfono 217054

AUTOCID, S. A. concesionario de Ford España vende todas las marcas nacionales el vehículos de ocasión Totalmente revisados de mecánica. chapa y pintura. facilidades de pago y nuestra garantía Aquí es inmejorable Visítenos en Carretera Madrid kilómetro 234.400 Teléfono 208442 Abierto sábados todo el día.

DKW-1.000 varias Sava 511, Avia 3.500 Citroen furgonetas Avia 1.000 isotermo Simca 900. Renault 4L Seat 1.430 y varios más Ruera calle Vitoria 19.

SE VENDE «Land Rover 109» y cabestrante mecánico. Teléf. 590258 Briviesca.

SE VENDE camión Pegaso 190. matrícula BU - B, freno y dirección hidráulica. Informes: Sr. Heras Amvi, S A. Teléfono 208047, de lunes a viernes.

VENDO «Seat-127» BU-9864-C. Plaza Francisco Sarmiento, 2, 2.º. A-3 o portería.

VENDO R-5, R-6, Seat-127, Seat-124, Simca Rallen, Citroen-8 y Morris. Garaje Arnáiz, calle Lealtad, 1. Teléfono 208768. Burgos.

AUTOMOVILES CARRO. Compra venta de toda clase de automóviles, vende varios Seat 132 gas-oil y gasolina 131, Sport, 1800 y 1.600, FU - 1.600, 1.430, 124 LS, 124 D, 127 133 850 especial y normal. 600 E y D Varios Renault, R-12-S, R-12 N R-5, R-6, R-8 TS, R-8. 4-L Super, 4-F varios Chrysler 180, Simcas 1.200 S, 1.200 GLE, 1.200 LS, Simca 1.000 especial, 1.000 GT, 900 especial, 900-N, Citeroen. varias GS, Palas GS. Break C-8. Dinan Diane 6, A-K-400 Austin, varios Austin Victoria MG 1.300. Morris 1.300 Mini 1.000 Mini 850 varios Alfa Romeo F-108 DKW. Land Rover 109. Avia 3.500 Furgón Dodge 3/4 grúa y 70 automóviles más. Precios favorables, grandes facilidades de pago, seis meses de garantía San Pedro Cardeña número 88 Telf 210811

VENDO «Seat 127», cuatro puertas. BU — 2 941-C. Teléf. 217576.

SE VENDE Seat 124-L, calle Barrio Gimeno, núm. 8, 3.º, centro.

PARTICULAR, vende Dodge Dart, 3.700, automático, con aire acondicionado y radio, 450.000 pesetas Fiat. Spider 850 descapotable, con radio 150.000 pesetas. Teléf. 20802.0

SE VENDE «Simca 1.200», teléfono 204892.

PARTICULAR, vendo R-12 Interesados llamar al teléfono 219766.

VENDO «R-4», super. Informes: Plaza Logroño, núm. 2. 5.º. 2.ª

SE VENDE camión «Pegaso». de 10.00 kilos, en buen estado. — Teléfono 225901.

VENDO «Simca-900», BU 3....A, seminuevo. — Santa Ana, núm. 21, Bar Javi.

VENDO Simca 1.000. Particular a particular. Económico. Grandmontagne. 16. 7.º, C.

VENDO «127», como nuevo. Teléfono 201145.

VENDO «Ranchera - Ford» y «Volvo 164», automático. Teléfono: 218104.

VENDO furgoneta Citroen, seminueva. Talleres Moisés Calvo, Padre Flórez, 4.

SE VENDE Renault - 12. Nuestra Señora de Fátima, traseras número 2. Gamonal.

PUCH, vendo 74 cc. Minicross Super y Gimson, 49. Teléfono: 412011. Llamar de 2 a 4.

Colocaciones

GANARAN dineros efectuando sencillos trabajos caseros Escribanos Hispanotensa. Benidorm (Alicante)

40.000 MENSUALES. Ofrecemos veinticinco trabajos caseros Escribanos. Apartado 1.339 Vigo

NECESITO chica fija con informes buen sueldo Sanjurjo 15-7.º B Teléfono 206867

NECESITO chica fija responsable y con buenos informes. Teléfono: 201807

SE NECESITA chica para Madrid Para señora sola Buen sueldo. Razón: Telf 212609

SE NECESITA aprendiza cocina. Mesón «El Buen Yantar». Fernán González, 41. oferta empleo núm. 11.839

SE NECESITA chica fija responsable Teléfono 207150

SE OFRECE joven con furgoneta 4-L, propia para cualquier clase de trabajo. Llamar al teléfoon 206658.

SE NECESITA asistenta, de 9 a 5. imprescindible sepa cocina, buen sueldo, calle Miranda. núm 3. 3.º izq.

SE OFRECE persona responsable. trabajos mañanas, coche propio. Teléfono 211521.

SE OFRECE chófer; con canert B-C. especial. Llamar de 9,30 a 1 — 209509.

SE NECESITA chica, de 14 a 15 años, calle Santa Cruz, 24, 1.º. A. de 4 en adelante.

SE OFRECEN jóvenes de 18 y 25 años. para cualquier trabajo. Llamar teléfono 213286.

¿LE INTERESA ser distribuidora de Avón? Llame al 208163, de 3 a 4.

SE NECESITA chica fij Teléfono 212213.

SE NECESITA chica de servicio, de 8 mañana a 2 tarde Presentarse: Doña Berenguela, 1, 5, izquierda.

SE NECESITA señora de 40 a 50 años, de 8,30 a 4,30. Teléfono 228016.

SE NECESITA empleada de hogar, externa, San Pablo. 24, 2.º, letra B.

SE NECESITA chica o señora, sabiendo cocina. Interesadas. llamar teléfono 209134.

SE NECESITA señora de limpieza de escalera. Informes: calle Burgense. núm. 20, 3.º, D, ó 4.º, E.

CHICA fija, necesito. Interesadas: presentarse de 5,30 a 7,30 tarde. Avenida Vena, 15, 7.º, letra C.

CUIDARIA niños, mañanas, teléfono 206752.

PARA LA ZONA. Primera firma en el sector, necesita representante a comisión. Asunto: Venta asientos de suspensión para maquinaria agrícola. Cabinas para tractores y otros accesorios Condiciones a convenir. Interesados escribir al apartado 1.537. de Bilbao referencia representante.

MUCHACHA sabiendo algo cocina. casa poca familia. Vitoria 31, 2.º. Teléfs.: 202492 y 201272.

SE NECESITA chica interna, con informes. Interesadas presentarse en Pl. del Rey San Fernando. núm. 5, 2.º, derecha (Entre Espolón y Catedral).

NECESITO chica fija, con informes; fines de semana libres; presentarse: Queipo de Llano, 2, 1.º, tardes.

NECESITO chico aprendiz primer año. — Restaurante La Riojana. Avellanos, 10. Burgos. Oferta 11.911.

SE OFRECE tractorista, con experiencia. — Tratar con Santiago Cuesta. Los Barrios de Villadiego.

TRACTORISTA con experiencia, se necesita, para finca bien situada, abstenerse solteros. Informes, teléfono 223697, de 8 a 10.

SE NECESITA chica fija, sepa cocina. Con informes. Avenida del Cid, 32. 3.º. A.

SE NECESITA asistenta de 9 mañana a 7 tarde. Llamar teléfono: 209571.

SE OFRECEN dos señoritas. cualquier tipo de trabajo. Tel. 220105.

SE DA cama a señorita. Informes, teléfono: 200409.

EMPLEADA de hogar, fija, sabiendo su obligación, horas libres todos los días, sueldo a convenir. Interesadas, llamar teléfono 203880.

CHICA fija, sabiendo obligación. con informes. Reyes Católicos, 16, escalera segunda, 7.º, A.

SE NECESITA buhardilla o piso económico, para dos señoritas — Llamar de 3,30 a 5,30. Teléfono 227311.

Compras y ventas

ESTANTERIAS metálicas Dexion montaje inmediato Ruera Vitoria 19 Telf 203887

LA OCASION Adaptamos su máquina de coser antigua en muebles decorativos

LA OCASION Compra venta de máquinas de coser domésticas e industriales Con garantía profesional

LA OCASION Accesorios máquinas de coser y otros complementos Vea exposición Junto Parque Bomberos

COMPRO colchones de lana y objetos usados Paso a domicilio Teléfono 200374

COMPRO colchones lana. Teléfonos 206526 y 207608.

BASCULAS ganaderas. Luremo Alfareros 4.— Teléfono 207799

SE VENDEN nueve bancos giratorios de mostrador, seminuevos y máquina registradora «Sweda», en perfecto estado, informes, teléfono 227942, de 3 a 5.

SE VENDEN perros de raza. — 201471.

VENDO cocina de gas, armario y puertas; calle Morco, 6, 7.º, teléfono 227332.

VENDO uva. Razón: General Vigón, número 51, 6.º, F-1.

VENDO cuarto de baño. Roca, completo. Calle de la Iglesia. número 13. Barriada Illera. Teléfono 220786.

VENDO calentador de butano y pila fregadero «Roca», dos senos. Teléfono 215230.

VENDO conejos por no poder atender. Interesante para cunicultores. Todas las razas, jaulas, etc. Razón: tardes, tel. 207866.

Enseñanzas

INLINGUA Abierta matrícula para el curso de invierno Alonso Martínez 7 3.º Teléfono 206851

IDIOMAS Gamonal: Grupos reducidos de Inglés francés y alemán Parque Santiago N.º 4-2.º C. Teléfono 229866

GRIEGO. Latín Clases particulares Exámenes Febrero horario tardes. Calle Valladolid. 2-8.º D Teléfono 204981

INGLES: Señorita diplomada en Cambridge. da clases. Teléf 209394

AUMENTE su nota 5 puntos. con ortografía. redacción. presentación de ejercicios, métodos para mejorar rendimiento escolar. Teléfono 226075.

SE DAN clases de EGB Razón: Valentín Jalón. 12, 4.º. D.

GRUPO estudiantes, tercero matemáticas. da clases, EGB, BUP. COU teléfono 212818. 2 a 6.

SELECTIVIDAD prepara especialista. en pruebas Comentario lingüístico. Comentario de texto. Conferencia. Gran eficacia. Tel. 226075.

EGB, BUP, COU Letras. Latín Historia. Literatura y Lengua Filosofía Particulares y grupos. Teléf 226075.

INGLES profesor diplomado da clases. Llamar de 6 a 9, teléfono: 226955

SE DAN clases particulares de E.G.B. y preparación. Graduado escolar. Teléfono 207634.

PROFESORA de francés, titulada. daría clases particulares. Razón teléfono 203050

RECUPERACION Ciencias. Matemáticas. Física Química Selectividad Curso intensivo clases particulares Profesor doctor ingeniero Avellanos 9, 1.º Teléfono: 201509.

DOY francés para niños. Teléfono 215172.

QUIMICA y Física de E. G. B. Clases particulares. Experiencia pedagógica. Llamar de 11 a 13 al 212566.

PROFESORA de EGB, da clases particulares. General Mola, 25. 2.º. A.

SE DAN clases de EGB a domicilio. teléf 208383.

DOY clases particulares de E. G. B y francés, todos los niveles. Teléfono 201657

SE DAN CLASES particulares de EGB y BUP. Teléf. 201945.

Fincas

VENDO apartamento. Informes: Sanjurjo, 8 7.º, derecha.

SE VENDE piso de lujo, 150 m² en Avenida General Vigón Otamendi». Telf. 222708.

SE VENDEN locales. Varias superficies. Avenida del Cid. Teléfono: 222708.

PISOS, entrega inmediata. carretera Poza frente colegio Villimar 4 habitaciones cocina aseo completo. 2 terrazas. calefacción central Información: Oficina obra Telf 222009

PISO lujo 249 m dos plazas garaje Teléfono 220591 Reyes Católicos Nº 2

NAVES en Polígono Gamonal magníficas condiciones de pago y precio interesante Santos calle Julio Sáez Hoya n.º 8-6.º

SANTOS. - Piso de lujo 160 m² céntico plaza de garaje. vendo con facilidades Calle Julio Sáez de la Hoya 8-6.º

DE LA FUENTE — Vende piso General Mola cuatro habitaciones. salón dos baños. servicios centrales San Pablo 12-C 6.º C

M.E.

anuncios por PALABRAS

Se reciben ininterrumpidamente de ocho y media de la mañana a seis de la tarde en DIARIO DE BURGOS (calle San Pedro Cardeña, 34) y de nueve y media a una y media de la mañana y de cuatro a seis de la tarde en TAGRA (calle Vitoria, 13) Teléfonos 211511 y 202852, y Agencias de Publicidad. — Precio: sesenta pesetas hasta diez palabras, cada palabra más seis pesetas.

SANTOS. — Agencia Inmobiliaria, le ofrece sus servicios para la compra o venta de su local o piso. Consúltenos sin ningún compromiso. Teléfono 228754. Calle Julio Sáez Hoya, N.º 8-6.º.

SANTOS. — Pisos Alfonso X el Sabio, 4 habitaciones, 2 servicios. Precio interesante Con muchas mejoras. Calle Julio Sáez Hoya, N.º 8, 6.º

SANTOS. — Piso San Nicolás, 4 habitaciones, calefacción individual. Calle Julio Sáez Hoya, N.º 8-6.º.

SANTOS. — Piso General Yagüe, 4 habitaciones, servicios centrales. Precio interesante Calle Julio Sáez Hoya, N.º 8-6.º.

SANTOS. — Pisos en construcción zona centriquísima. 5 habitaciones, servicios centrales, con plaza garaje o sin ella. Calle Julio Sáez Hoya. N.º 8-6.º.

SANTOS. — Locales Reyes Católicos, de 100 metros cuadrados. económicos. Calle Julio Sáez Hoya. N.º 8-6.º

SANTOS. — Vende plaza garaje en Avda del Cid, Paseo Isla (Beyre). Calle Julio Sáez Hoya, Nº 8-6.º

SANTOS. — Pisos en General Vigón, 4. 5 y 6 habitaciones. dos servicios calefacción central Distintos precios Calle Julio Sáez Hoya, N.º 8-6.º

SANTOS. — Pisos en Gamonal. calle Vitoria, Parque Santiago. San Bruno. Arzobispo Pérez Platero, Urbecasa Luis Alberdi Francisco Grandmontagne. Nuestra Señora de Fátima. 4 habitaciones. con calefacción central o sin ella Distintos precios Calle Julio Sáez Hoya. N.º 8-6.º

SANTOS. — Locales en Gamonal. calle Vitoria, Eladio Perlado. calle Santigo. Plaza Particular San Juan de Ortega, San Bruno desde 60 m² en adelante Distintos precios. Calle Julio Sáez Hoya N.º 8-6.º

SANTOS. — Vendo piso de lujo en Avenida Sanjurjo 6 habitaciones. con plaza garaje A estrenar. Calle Julio Sáez Hoya N.º 8-6.º

SANTOS. — Vendo piso de lujo, en General Mola, 6 habitaciones, servicios centrales con plaza garaje. Calle Julio Sáez Hoya. Nº 8-6.º.

SANTOS. — Piso 120 metros cuadrados. Gamonal. servicios centrales, vendo Calle Julio Sáez de la Hoya 8-6.º

VENDO casa de planta y piso 6 habitaciones y patio de 72 metros en Calderón de la Barca N.º 12. Verla de 6 a 9

SANTOS. — Piso Parque Santiago 4 habitaciones. calefacción central Facilidades Calle Julio Sáez Hoya. número 8-6.º

VILUMBRALES. — Piso calle Concepción, estreno 6 habitaciones. 3 servicios garaje calefacción y agua caliente central Consúlteme interesante.

LONJAS de 42, 52 y 94 metros cuadrados Calle Santa Ana N.º 9, se venden Razón: teléfonos 206355, 206986 221498

VILUMBRALES. — Piso calle Vitoria frente Gobierno Civil, amplio totalmente reformado. Facilidades. Vitoria, 163-1.º B.

VILUMBRALES. — Reyes Católicos, número 16. Piso lujo, garaje, 6 habitaciones, servicios centrales Consúlteme Vitoria, 163-1.º B.

VILUMBRALES. — Piso Parque Santiago, totalmente exterior, servicios centrales. Entrada 700.000.

VILUMBRALES. — Buhardilla tipo piso en calle Madrid, mínima entrada, precio interesante. Vitoria, 163-1.º B.

VILUMBRALES. — Vende piso, calle Salas, calefacción individual, exterior, mínima entrada. Vitoria, 163, 1.º B.

VILUMBRALES. — Vende local comercial, calle Madrid, reformado para cualquier negocio. Todas instalaciones. Vitoria. 163-1.º B.

VILUMBRALES. — Vende piso Paseo de la Isla estreno, servicios centrales, garaje.

VILUMBRALES. — Piso calle Vitoria, 5 habitaciones, dos servicios muy amplio. dos terrazas, urge venta por traslado Facilidades.

VILUMBRALES. — Locales Gamonal, pequeños, grandes. Todas las zonas. desde 25.000 pesetas.

VILUMBRALES. — Piso Carretera Logroño, 4 habitaciones sol exterior, amplias galerías cerradas. mínima entrada. Vitoria, 163. 1.º B.

VILUMBRALES. — Piso Nuestra Señora de Fátima, 4 habitaciones, calefacción central exterior. sol Mínima entrada. Vitoria, 163-1.º B.

VILUMBRALES. — Piso Arzobispo Pérez Platero, 4 habitaciones, calefacción individual. Entrada 500.000. Vitoria, 163-1.º B.

VILUMBRALES. — Local comercial, Avenida Cid para cualquier negocio. Vitoria. 163-1.º B.

VILUMBRALES. — Piso Eladio Perlado, calle Vitoria, Camino de los Andaluces. Entrada 400.000. Vitoria, 163. 1.º B.

VILUMBRALES. — Local comercial, calle Pedro Alfaro, 85 metros, propio para cualquier negocio. Vitoria, 163-1.º B.

VILUMBRALES. — Vende bodega y casa tipo chalet con 1.000 metros de terreno. Zona Fuentes Blancas. Muy económico. Vitoria 163-1.º B.

DE LA FUENTE vende piso calle Calzadas, 3 habitaciones y salón. 2 baños. servicios centrales. San Pablo. 12-C. 6.º C.

RITORT. — Vende piso, Alfonso X el Sabio. amplios, servicios centrales, mínima entrada. F. Católicos. 4.

RITORT. — Vende locales. calle Santiago, San Juan de Ortega y otros desde 20.000 pesetas/m Reyes Católicos. 4.

RITORT. — Vende piso Edificio Gumen, muy amplio. servicios centrales, garaje. Reyes Católicos, 4.

RITORT. — Vende piso propio para profesionales, 460 metros. Super lujo, Castellana. Reyes Católicos, 4.

RITORT. — Vende piso, calle Madrid, servicios centrales, amplio, sol, exterior. Reyes Católicos, 4.

RITORT. — Pisos parque San Francisco y calle San Francisco, Consulado. Entrada 600.000. Reyes Católicos, 4.

RITORT. — Vende piso, carretera Logroño, al lado Deportiva. Entrada 500.000. Reyes Católicos. 4.

RITORT. — Vende piso, carretera Poza, soleado, exterior. Entrada 500.000. Reyes Católicos. 4.

RITORT. — Vende piso, carretera Logroño, soleado, exterior. Entrada 500.000. Reyes Católicos. 4.

RITORT. — Vende piso, calle 3-34, exterior, calefacción central, reformado. Entrada 600.000. Reyes Católicos. 4.

RITORT. — Vende piso, calle San Juan, ocho habitaciones, dos baños. Entrada 700.000. Reyes Católicos. 4.

RITORT. — Vende pisos, todas zonas de Burgos, económicos. Entrada desde 400.000. Reyes Católicos. 4.

RITORT. — Vende piso, Edificio Médicos, Reyes Católicos. servicios centrales, garaje. Reyes Católicos. 4.

RITORT. — Vende locales comerciales. zona centro. propios cualquier negocio. Reyes Católicos. 4.

RITORT. — Vende terrenos en distintos puntos, Vivar del Cid, Ibeas. San Medel y otros. Reyes Católicos. 4.

RITORT. — Vende piso calle Santiago. preparado. amplio Entrada 600.000. Reyes Católicos. 4

RITORT. — Avenida Eladio Perlado. semiestreno. servicios centrales. muy soleado. exterior. Reyes Católicos. 4.

SE VENDEN locales de 80 metros, próximo calle Madrid y otro principio Carretera Logroño. Llamar teléfono 219276. (A partir 7 tarde)

VENDO plazas de garaje, General Mola. 24-26 Razón teléf. 211781. Bar Don Quijote. Vitoria. 189.

SE VENDE apartamento. Avda. del Cid, 46, 9.º, D. horas de 1 a 4.

VENDO piso con mejoras. Plaza de Logroño 2 7.º 1.

DIRECTAMENTE particular vende apartamentos lujo Torremolinos, facilidades. — 91-7330442.

SANTOS, piso económico, totalmente amueblado 500.000 de entrada, urge vender Calle Julio Sáez Hoya, 8. 6.º. 5.ª

VENDO piso, Fernán González. muy barato. Teléfono 207168

SANTOS, oficinas, inmejorable situación, instalaciones completas de lujo, vendo, facilidades de pago. Calle Julio Sáez Hoya, 8, 6.º. 5.ª.

SANTOS, bares céntricos, pequeños, mucha caja, vendo, Julio Sáez Hoya. 8, 6.º. 5.ª

SE VENDE piso en carretera Logroño. Llamar tardes, teléfono: 212857.

VENDO piso barato, carretera Poza, soleado y calefacción. Teléfono 207168.

SE VENDE panadería por no poder atender, interesados llamar de 2 a 5 al teléfono 225527.

VENDO piso, calefacción central, todo exterior, calle Vitoria, 162; informes: Bar Soles. — Teléfs. 221867 y 203279 con 600.000 de entrada.

PARTICULAR, vende piso décimo. Vitoria, 46. 187 m². Edificio Gasset. Teléfono 206867

SE VENDE local de 103 m². Luremo. Alfareros. 4.

SE VENDE piso, calle San Julián, n.º 9. 5.º. B.

PRIGO. Agentes Propiedad Inmobiliaria. — Moneda, 13 (centro); Vitoria, 175 (Gamonal).

PRIGO. Pedro Alfaro: tres dormitorios, salón, exterior, amplias habitaciones. Económico.

PRIGO. Reyes Católicos: tres dormitorios, salón, cocina, baño, servicios centrales

PRIGO. Calle 3-34: tres dormitorios, salón, cocina, baño, exterior, económico.

PRIGO. Calzadas: cuatro habitaciones. servicios centrales, soleado. Muy cerca General Vigón.

PRIGO. Carretera Logroño: viviendas estrenar, cuatro-cinco habitaciones, parquet, terraza, exteriores.

PRIGO. Avenida del Cid: tres dormitorios, salón, cocina, dos baños, calefacción central.

PRIGO. Vitoria, encima cines, cinco habitaciones, baño, aseo, exterior, terraza.

PRIGO. Valentín Jalón: tres dormitorios, salón, cocina, baño Calefacción individual.

PRIGO. Melchor Prieto: un cuarto, tres dormitorios, salón. exterior.

PRIGO. Barriada Pilar (Sesa), tres dormitorios, salón, exterior, soleado. Económico.

PRIGO. San Gil: dos dormitorios, salón, exterior, soleado. Buen precio.

PRIGO. Salas: tres dormitorios, salón, calefacción individual carbón. Buen precio.

PRIGO. Huerto Rey.— 150 m². exterior dos calles, buena altura. centriquísimo.

PRIGO. Plaza Santa María: centriquísima vivienda a dos calles, soleada. exterior.

GARAJE, plazas. vendo. Vitoria. 9 y Plaza Cruzada. — 224266 Tardes.

VENDO piso Pedro Alfaro N.º 3. 7.º B Teléfono 222555

LOCALES nuevos desde 35 m² en zona comercial. Bernabé. Espolón, 22.

TERRENOS en Polígono Villalonquéjar de 5.000 y 100.000 m². Bernabé, Espolón, 22.

LOCALES comerciales en zona residencial, únicos y de porvenir. Bernabé, Espolón, 22.

PISO pequeño, en zona antigua de la ciudad totalmente exterior. — 800.000. Bernabé, Espolón, 22.

TERRENO 1.000 m² en zona urbana, dotado de servicios, importante localidad próxima esta ciudad. Bernabé, Espolón, 22.

PISO cinco habitaciones, baño, servicio, calefacción, estrenar. Bernabé. Espolón, 22.

PISO ocho habitaciones, tres baños, terrazas, habitación y baño servicio, garaje dos plazas, amplio sotobanco, todo nuevo. Bernabé. Espolón, 22.

VENDO PISO salón, 4 habitaciones, garaje. Teléfonos 206298 y 200976.

VENDO finca edificable, a 18 kilómetros de Burgos, zona residencial. Interesados llamar al 213558.

VENTA de pisos. en construcción muy adelantada en Paseo de los Pisones, N.º 32. Todas las viviendas son exteriores, muy soleadas. Calefacción y agua caliente central Informes: en obra, teléfono: 222487.

VENDO piso con garaje. a estrenar, calle Concepción. Teléfono: 203859

SE NECESITA lonja, zona Vadillos, para almacén, sobre 50 metros. Teléfono 210883, de 2 a 3 y de 9 a 10.

SE VENDE piso soleado, calefacción central. Teléfono 216395.

VENDO piso Eladio Perlado, número 55, 7.º, D, amplio, soleado, buenas vistas; ver a partir 6 tarde. — Teléf. 214920.

SANTOS. Plazas de Garaje en Beyre «La Isla». Avenida del Cid, 74 y Plaza de la Cruzada. Julio Sáez de la Hoya, n.º 8, 6.º.

SE VENDE local de 44 m². Nuestra Señora de Fátima, traseras número 2, Gamonal.

VENDO piso, 5 habitaciones, calefacción. Gamonal. Teléf. 2048811.

LOCALES comerciales, vendo, zona, Avenida del Cid, 43. Teléfono 220307.

VENDO casa con buenos locales. Barriada Illera, San Francisco, núm. 47.

VENDO piso a estrenar, 5 habitaciones, 2 aseos, garaje, frente a Capitanía. 224520.

SE VENDE apartamento, estudio de lujo. Héroes División Azul, núm. 5, enseña portero. Teléf. 222249.

OCASION, se vende piso por traslado, soleadísimo, exterior, calefacción individual, económico en Santa Agueda, 21, bis, 4.º, teléfono: 202962.

SE VENDE apartamento gran lujo. Estación de inviernos «La Pinilla». Duplex, dos cuartos de baño, terraza, piscina. Por causa salida extranjero. Gran oportunidad. Teléfono 207964.

AGENCIA CONDE. — Ante la situación de los bienes mobiliarios (Bolsa, acciones, obligaciones, etc.) y con motivo desvalorización moneda, haga sus inversiones en bienes inmuebles: Solares, chalets, fincas rústicas, locales. Estudiaremos técnicamente su caso. Acuda sin compromiso alguno. Absoluta reserva. Don Domingo Conde Benito, agente matriculado de la Propiedad Inmobiliaria: Pl. Alonso Martínez, 7-A, 3.º, derecha, junto a Capitanía.

AGENCIA CONDE. — Si desea vender su chalet, edificios, fincas, solares, locales, visítenos sin compromiso. Si desea invertir en bienes inmuebles, acuda a nuestras oficinas. Esta Agencia lleva más de treinta años dedicada exclusivamente a gestionar la compra-venta de bienes inmuebles, valoraciones sobre precios reales de mercado. Seriedad, garantía, discrección absoluta. Plaza Alonso Martínez, 7, A, 3.º, derecha. Burgos.

Ganados y aperos

SE VENDEN 220 ovejas abocadas a parir. — Los Balbases, Jacinto Rupérez. Teléfono 2.

SE VENDE arado de disco, seminuevo, en Frandovínez. Andrés Arcos.

VENDO 19 ovejas y perro pastoriego Tratar Pablo Mínguez. — Ruyales del Páramo.

SE VENDE rebaño de ovejas, en Villanueva de la Peña (cerca de Castrejón de la Peña) Palencia.

SE VENDEN dos yeguas pura sangre. 5 años; teléfono 205333, de 2 a 4.

COSECHADORA remolacha, seminueva, se vende, barata, en Burgos. Tel. 94-4491732.

VENDO verraco de 11 meses, trabajando — Emeterio Peña. Vilviestre de Muñó.

SE VENDEN lechones y medias crías, novillas y chotos pasteros. Eutiquio Mata. Palacios de Benaver.

Huéspedes

PENSION estudiantes aparejadores, céntrico. Arco del Pilar. 10. 3.º, izquierda.

SE DA pensión completa a caballeros. Romanceros, 7, 5.º, A.

SE DA PENSION con derecho cocina, a señoritas. Razón: Avenida Sanjurjo, 39, 1.º, derecha, de 7,30 a 9,30.

SE ADMITEN huéspedes pensión completa, preferible mayores. — Calle Madrid, 64, 2.º, D. Teléfono 200069.

SE DAN camas dormir o derecho cocina señoritas. Berenguela, 4, 1.º, D.

PENSION completa dormir, Antonio Cabezón, 10, 3.º, H-14, tardes.

CEDO habitación con dos camas a señoritas. Teléfono 214785.

SEÑORITAS dormir o derecho cocina, San Cosme, núm. 14, 1.º, izquierda.

HABITACIONES Florida, estudiantes, empleados. Miranda, 7, 2.º. Informes: Madrid, 2, 1.º

DOY pensión, Rey Don Pedro, 56, 2.º, centro.

Pérdidas

PERDIDA de caja de herramientas en carretera Logroño. Se gratificará su entrega llamando al teléf. 216563.

Muebles

VENDO mueble de elementos, con cama y altillo, blanco y azul, como nuevo. Telf 225161.

VENDO muebles para una cocina, nuevos, baratos. Informes: Avenida del Cid, 4, portería.

Televisores

REPARAMOS a. dia televisores todas marcas. «Tele-Orly». Teléfono 224139.

RADIO CARACAS Reparación televisores todas marcas a domicilio Instalación y reparación antenas colectivas e individuales Calzadas 18 Telf 221529.

RADIO TV CARLOS Reparación a domicilio de televisores todas marcas Instalación y reparación de antenas colectivas e individuales Teléfono 217579

ELECTRONICA Feral. Reparación de televisores. antenas y porteros electrónicos Rapidez y garantía Telf 202805.

Traspasos

SANTOS traspaso negocio confecciones muy céntrico. con instalaciones modernísimas. Puede aplicarlo otro negocio

Varios

ALARMAS — Proteja su piso establecimiento comercial con Tronic seguridad Sistemas electrónicos Informes: teléfono 201207

REPARO puertas-ventanas aluminio hierro, a domicilio Teléfonos 214290-200321

M.E.C.D. 2017

nuestra PROVINCIA

ARANDA

El tema del matadero municipal parece que ha quedado relegado al olvido

BANDO

El alcalde presidente del ilustre Ayuntamiento de esta villa de Aranda de Duero, hace saber: Que teniendo que efectuar fuerzas de la Guardia Civil de esta población, ejercicio de tiro al blanco, en el punto denominado «Monte de la Calabaza», a la altura del km. 6 de la carretera de Aranda de Duero a Salas de los Infantes, durante los días 22 y 23 del actual, de las 10 a las 14 horas de ambos días inclusives, deberá el vecindario abstenerse de transitar por dicho paraje, tanto personas como semovientes, durante los días y horas citados, al efecto de evitar ocurra algún accidente.

Lo que se hace público para general conocimiento y el más exacto cumplimiento

Aranda de Duero, a 18 de Octubre de 1979.

SOLUCIONADO EL PROBLEMA DEL ABASTECIMIENTO DE AGUA EN LOS PISOS ALTOS

Según nuestras noticias, a partir de ayer, han quedado instaladas las bombas de elevación del agua de abastecimiento de potable en los pisos altos del sector Norte, mediante la elevación del líquido elemento a mencionados pisos entre los que se encuentran naturalmente los del barrio de Santa Catalina.

En virtud de un acuerdo del pleno en el que se presentó una moción relacionada con la falta de suministro de agua potable a los pisos altos del barrio de Santa Catalina, se acordó tomar las medidas necesarias para subsanar esta deficienncia tan notoria que suponía una desigualdad de trato a los vecinos residentes en mentados pisos a los que no llegaba el agua necesaria.

Días pasados dábamos cuenta de que se estaba construyendo una caseta cerca del paseo de la Virgen, concretaamente en las eras de San Antón, destinada a albergar los bombas elevadoras con la finalidad de que llegase la cantidad de agua necesaria para cubrir citadas necesidades y según nuestras noticias el día de ayer han quedado montadas las bombas precisas para suplir esta deficiencia en los mencionados pisos.

REPARACIONES EN EL ALUMBRADO PUBLICO

Se está procediendo a la reparación del alumbrado púrblico de nuestra población y para ello, parece ser que se está efectuando una revisión total del mismo para ir subsanando, sobre la marcha, cuantas deficiencias se vayan observando.

Nos han indicado que posteriormente a esta revisión, se acometerá, dentro de lo posible, la subsanación del eficiente alumbrado que se observa en determinados barrios extremos, detalle que apuntábamos en nuestra última crónica relacionada con este tema, cosa que daremos a conocer a nuestros lectores a medida que nos vayan siendo proporcionados los datos necesarios y aclaratorios.

LOS «PASOS DE CEBRA» DENTRO DE LA POBLACION

Si en otro tiempo estuvieron perfectamente señalizados y marcados los «pasos de cebra» existentes dentro del casco de nuestra población, hoy día, a juzgar por las señalizaciones, en la práctica, no existen y no porque sean necesarios, sino más bien diríamos que son imprescindibles, ya que hay lugares y cruces en los que se precisa la regulación, en evitación de que se produzca algún lamentable accidente.

Consideramos que más que nada obedece a dejadez y no a otra cosa, puesto que suponemos que no resultaría muy costoso el que un solo obrero, provisto de un cubo de cal y una brocha, fuese pintando así «pasos de cebra» a que nos referimos.

Con ello, el peatón sabría el punto por donde puede efectuar el cruce de las calles consideradas como conflictivas, con seguridad y garantía, amparado en la señalización existente que le infunde una relativa seguridad, mientras que en las condiciones actuales, se encuentra completamente desamparado y a merced de cualquier automovilista que tenga conciencia o no y que conozca que por tal o cual sitio existió un «paso de cebra».

EL TEMA DEL MATADERO MUNICIPAL PARECE QUE HA QUEDADO RELEGADO AL OLVIDO

En varias ocasiones hemos traído a esta sección el tema del matadero municipal, cuya utilización tan necesaria es, debido principalmente a las malas condiciones que reúne el viejo que todavía está en servicio con los perjuicios que se derivan principalmente por su ubicación en las proximidades del Hospital de los Santos Reyes.

En el mes de Abril, si mal no recordamos, se declaró desierto el concurso-subasta que se anunció para la explotación del mismo por falta de solicitantes, posteriormente se trató del medio de su adjudicación, pero parece que este tema ha quedado relegado al mayor de los olvidos, puesto que luego no se ha vuelto a tratar del tema que nos ocupa, habiendo quedado el nuevo matadero, postergado como si el capital invertido no supusiese nada para los bienes del municipio.

Lamentamos tener que insistir sobre el tema, inquiriendo la solución que se va a dar a tema tan escabroso de ese matadero industrial cuando en realidad, se debiera haber hecho un matadero que sirviese las necesidades locales.

Consideramos que ya es hora de que se busque una solución idónea para ponerle en explotación ya que, en las actuales circunstancias, esa obra tan costosa, se encuentra en condiciones más de perder que de ganar, en cuanto a su conservación y material que en el mismo se encierra.

FARMACIA DE GUARDIA

Herederos de don Heliodoro Miranda Castro, en Plaza del Caudillo, 18.

CARTELERA DE ESPECTACULOS

Teatro Cine Aranda. — «El inmoral».

Teatro Principal. — «La madrastra del seminarista».

VALLE DE MENA

Robo de drogas en la farmacia.- III Semana de Promoción Deportiva.- Francisco Gómez ocupó una plaza de honor en la I Subida a Zaldiarán.- La mejora de la travesía de Villasana de Mena, por fin, se hace

El pasado día 12 de Octubre fue perpetrado un robo en la farmacia de Villasana de Mena, hecho denunciado ante la Guardia Civil por su titular don Enrique Tortajada Martín. Realizada la oportuna inspección ocular por miembros del benemérito Cuerpo, se ha llegado a la conclusión de que el robo fue llevado a cabo por una sola persona que perpetró en el edificio, después de romper una cristalera situada en la parte trasera de éste. Parece ser, que el móvil del robo fue sustraer productos comerciales de uso farmacéutico que en su composición tuviesen altos porcentajes de sustancias estimulantes. Como se desprende del hecho, que solamente se notó la falta de una caja de droga denominada «Delantina y Metacodín, con cinco ampollas, dejando incluso otras de menos importancia. El valor de lo susraido, junto con mil pesetas depositadas en la caja registradora, asciende a 1.077.

— O —

Este último fin de semana se ha celebrado, en el complejo polideportivo municipal del Valle de Mena, las competiciones programadas en la III Semanas Deportivas de promoción en el medio rural, primera que se celebra en el Municipio y ésta bajo la organización de la Comisión municipal de Cultura y Deporte, por iniciativa de la Delegación provincial del Consejo Superior de Deportes. Si bien la convocatoria se hizo con suficiente antelación, sin embargo no se respondió con la prontiud y en número deseado. Teniendo los organizadores, poco menos que sacarles de sus casas para que compitiesen en las modalidades programadas y no perderse así una oportunidad de hacer deporte de competición.

«La Delegación provincial del Consejo Superior de Deportes, promotora de esta provechosa iniciativa deportiva, debe hacerse de las lógicas dificultades que supone movilizar a los deportistas, tanto en categorías jóvenes o escolares como en mayores, distribuídos en más de cincuenta pueblos y diseminados del núcleo central que es Villasana, por mediación de convocatorias simples, dejando a la libre inicitiva de éstos su participación. En muchos casos junto con las dificultades apuntadas, el trabajo burocrático es más complicado y pesado que la simple competición. La labor administrativa supone para los organizadores, casi siempre escasos en número, un duro golpe para llevar a cabo su cometido. Quedando por esta razón casi siempre, relegado a un segundo plano, en beneficio de la competición pura. A pesar de todo, los promotores o creadores de estas iniciativas deportivas lanzan la idea, remiten unos impresos, normalmente desajustados a la función para la que han sido creados, ponen unos plazos, siempre muy cortos y asunto concluído. Misión cumplida. A esperar para poder justificar.

Y así una y otra vez...». Así se expresaba con sentimiento, el concejal-presidente de la Comisión de Cultura y Deporte del Valle de Mena, con respecto en liza a deportistas. No es para estar satisfecho en modo alguno con la respuesta que el deporte menés ha dado a su convocatoria. Pero tampoco el método empleado para su captación es el más idóneo. Un poco más de colaboración y espíritu deportivo. Lo demás vendrá por añadidura.

— O —

Verdadera mala suerte tuvo el piloto menés Francisco Gómez en la I Subida de Otoño a Zaldiarán, a pesar de haber copado un puesto de honor en la clasificación general, entre más de cuarenta participantes. Momentos antes de la prueba, era considerado el virtual vencedor. Aunque al final el resultado fue otro.

En la primera manga de las dos que constaba la subida, el bólido del piloto burgalés, un fórmula Selex 1800 sufrió una avería en la delco que produjo una baja en el rendimiento del motor que le obligó a «ratear», perdiendo así esos cinco preciosos segundos que al terminar le separaron del vencedor. En la segunda de las mangas, la lluvia que lo acompañó durante todo su transcurso, impidió superar el handicap que ofrecía ese tiempo perdido La subida era rápida de 6 Km 400 metros y muy a la medida de las características de nuestro hombre y de su bólico. Otro día será.

CLASIFICACIONES SCRACHT

1. J. Arteche, fórmula Selex 1800 en tres minutos 2 segundos.
2. Juan Carlos Praderas, Al-
3 Francisco Gómez fórmula pine Renault, 3-25.
Selex 1800, en 3-28.

— O —

Después de no seguirse muy ortodoxamente, por parte de la Jefatura de Obras Públicas y Urbanismo de Burgos e incluso por parte también del Ayuntamiento del Valle de Mena, los dictados de la razón y el buen juicio en los últimos compases del expediente de adjudicación de las obras de mejora correspondientes a la travesía de Villasana de Mena, CC. 6.318 teniendo el asunto visos de parcialidad y de irregularidad manifiesta que provocó la lógica desconfianza de algún licitador, si bien, alguno de los contratistas perjudicados no todos, al parecer ya ha sido compensado, consumándose así las parciales y poco éticas actuaciones de quienes en este caso pueden decidir. Después de todo ello, repito. Por fin se entra en la recta final de la controvertida travesía, con la definitiva adjudicación de las obras a la empresa bilbaína «Murias S.A., por un importe de 19.259.570 pesetas más 2.805.942 pesetas que satisfará íntegramente el Ayuntamiento y el 30 por ciento de la primera cantidad totalizando la cantidad de 8.583.813 pesetas. De cuya cantidad, el Ayuntamiento debe negociar esas 500.000 pesetas que las irregularidades denunciadas han provocado en perjuicio del erario público municipal. La liquidación final nos dará la cantidad exacta. Tiempo al tiempo.

— O —

Y va de obras. La calle la Isla de Villasana de Mena, hasta ahora o mientras no se terminen las obras comenzadas de La Laguna —ya me entienden— costará al Ayuntamiento del Valle de Mena 2.094.897 pesetas que satisfará íntegramente al no decretarse, por imposibilidad legal, su financiación por mediación de contribuciones especiales. ¿Después quién se apunta? Papel de dimensiones kilométricas hará falta para absorber tanta demanda.

EMILIO NAVA CASTRESANA

Castrillo Matajudíos

Fiestas de Santa Laura

Estos días se celebran las fiestas de Santa Laura en Castrillo Matajudíos; gracias a la programación de sugestivos festejos, se prevé una gran afluencia de visitantes.

Entre las novedades de este año, se cuenta la I Gimkana Automovilística, dotada con muy buenos trofeos gracias a las aportaciones del Ayuntamiento y las Cajas de Ahorros Municipal, del Círculo y Rural.

Ayer, viernes, ya se celebraron las finales de los Campeonatos de Mus y Dominó.

Hoy, sábado, a las 12 horas, chupinazo de anuncio de las fiestas y a continuación, traca y cohetes.

A las doce y media, «Año Internacional del Niño», con juegos y competiciones variadas, patrocinados por las Cajas de Ahorros Municipal y del Círculo.

A las cinco de la tarde, Campeonato de tuta «Año Internacional del Niño».

A las siete de la tarde, bailes públicos amenizados por un gran conjunto y entrega de trofeos a los niños.

A las once y media, hoguera en honor de Santa Laura y gran verbena popular.

Domingo día 21. — A las 9,30 dianas y pasacalles. A las 12. misa solemne. A las 13 horas, vino español a autoridades civiles y eclesiásticas y baile-vermuth.

Por la tarde, a las cuatro y media, procesión en honor de Santa Laura con danzas de los espontáneos al son de la música.

A las cinco y media, Gran Trofeo I Gimkana Automovilística. A las siete, bailes públicos y entrega de trofeos. A las doce de la noche, gran verbena popular.

El lunes, día 22, a las 12. misa por los difuntos familiares de los habitantes del pueblo y demás difuntos.

A la una bailes públicos y campeonato de frontón. A las cinco de la tarde, campeonato de carabina. A las siete, bailes públicos. A las doce de la noche, gran verbena popular con chocolatada fin de fiestas.

PREMIOS

Aparte de los tres trofeos que aporta el Ayuntamiento de la localidad y que por sus características, como se ha comentado antes, carecen de precedentes en las fiestas de años anteriores, hay que destacar los donados por las Cajas de Ahorros Municipal, del Círculo y Rural Provincial, así como los ofrecidos por Café Rolando, de Melgar de Fernamental y Pescados y Mariscos de Astudillo

Se convoca a cuantos posean vehículo y se crean expertos en el manejo del volante, a demostrarlo en la Gimkana de coches, pues quedarán admirados de los trofeos que pueden conseguir. Desde estas líneas, «gracias a los asistentes a las fiestas de Castrillo Matajudíos».

Hágase suscriptor de
Diario de Burgos

Anuncios por palabras

SE OFRECE tapicero. Presupuestos sin compromiso. Llamar al teléfono 204037.

SE HACEN trabajos de albañilería y reformas. Teléfono 215654.

ACUCHILLADOS y barnizados, colocación de parquet. Teléfono: 214603.

PAREDES tapizadas, ejecución esmerada. — Teléfono 214214.

SE HACEN trabajos de escayola. Teléf. 212468. Presupuestos sin compromiso.

IMPRESOS comerciales, cartas timbradas, tarjetas de visita, invitaciones prospectos de propaganda, etc. TALLERES GRAFICOS «Diario de Burgos» calle San Pedro Cardeña, 34. Teléfono 217358 y «Papelería Tagra» calle Vitoria, 18. Teléfono 202852

M.E.C.D. 2017

nuestra PROVINCIA

MIRANDA ◇ Actualidad

ABANDONADOS HACE TIEMPO...

He aquí una muestra de los muchos panoramas que se pueden contemplar en cualquier parte de cualquier ciudad, valga la redundancia, a pesar de los pesares. Nos explicaremos.

En nuestra palpitante actualidad, en la que parece que siempre se nos vienen a la boca los mismos temas, y sobre todo, parece que nos hubiéramos acostumbrado ya, de alguna manera a manejarlos como quien no quiere la cosa no deja de resultar chocante que la tan traída y llevada "crisis" no haya afectado, al menos de una manera eficaz a la industria automovilistica. Porque... si esta aseveración fuera incierta lo que nos muestra la foto de Juan Muro sería una aberración a lo expuesto. Pero no, nos engañemos pues como asegurábamos en un principio, a pesar de la crisis a todos los niveles y que parece ya como la comidilla diaria, todavía hay quienes disponen suficientemente para cambiar de coche como el que cambia de camisa para que luego digan que no hay dinero y aquello de "apretarse el cinturón" .. como no sea el cinturón del susodicho automóvil no comprendemos.

En definitiva, de lo que no cabe ninguna duda es que tanto antes como ahora, cuando los tiempos vienen achuchaditos, todavía quedan ciertos individuos que a juzgar por las apariencias, y a ellas nos remitimos salen beneficios, dándose la curiosa paradoja que, son precisamente ellos en la mayoría de los casos los primeros en denunciar el despilfarro y el derroche de los ciudadanos que integramos este país. Lo dicho nos convencemos por nosotros mismos de que "la crisis" por la que actualmente estamos pasando a unos perjudica y a otros beneficia. "¿Injusticia? ¿Discriminación social? ¿Consecuencias de la vida moderna? ... En realidad, ¿Cómo podemos saberlo?".

MARIA ESTHER

NOTICIARIO LOCAL

EXPOSICION ARTISTICA

Patrocinado por el Excmo. Ayuntamiento está prevista una exposición de Tallas de Madera presentada por don Gregorio Garcíá Eguiluz durante los días 31 de Octubre al 12 de Noviembre.

Lugar de exposición los bajos de esta Excmo. Ayuntamiento.

COMUNICADO DEL COMITE DE DELEGADOS RENFE

Ante la postura adoptada por el sindicato ferroviario de UGT denunciamos que no consideramos interlocutores válidos para defender los intereses de los trabajadores ferroviarios a dicho sindicato

Sigue la convocatoria de huelga por incumplimiento II Convenio para los días 23, 31, 1 y 2.

Queremos dejar patente nuestra solidaridad con el comité General de Empresa, máxima respresentación de todos los ferroviarios.

El Comité de delegados RENFE

POLIDEPORTIVO AGRUPACION MIRANDESA DE FUTBOL SALA

Los próximos días 20 y 21 de los corrientes, comenzará el III Torneo de fútbol sala a celebrar en las instalaciones polideportivas de Anduva, organizado por este Club con la colaboración del consejo de Educación Física y Deportes, del Excmo. Ayuntamiento de esta ciudad, así como de diversas entidades y empresas mirandesas.

El orden de partidos para hoy sábado es el siguiente:

A las seis de la tarde: SS.CC.-Cocerolos.

A las siete de la tarde: Michelín - Dandys.

A las ocho de la tarde: C. Asturiano - E. Lafuente.

A las nueve de la tarde: Omnia-Revuelta Nebreda Hnos.

Para el domingo por la mañana:

A las ocho y media: Kayku-Talgo.

A las nueve y media: Bebe y Saca-Montefibre.

A las diez y media: Citroen-Leacril.

A las once y media: R. Ródano-Bolera Club.

Este año hay un equipo nuevo, es Centro Asturiano: les deseamos todos los triunfos posibles. así como a Omnia-Revuelta.

El torneo se compone de dos grupos es decir, «Grupo A»: Michelín, Dandys, Omnia, Nebreda, Kayku, Talgo, Río R. y Bolera club

«Grupo B»: SS.CC. Cocerolos, C. Asturiano, E. Lafuente, Bebe y Saca, Montefibre, Citroen y Leacril.

JULITO

-HERNIADOS-

Aparato "HERNIUS-AUTOMATICO" ligero, cómodo, lavable y sin tirantes, a medida y molde. Bajo presc. Facul. V.C.C. 20-1871

VISITA EN BURGOS El viernes 26, de 4 a 7 en el Hotel Condestable. Vitoria. 8.

PALENCIA: El viernes 26, de 10 a 1 en el consultorio del Dr. Pascual Gurpegui. Teniente Velasco, 4, 2.º.

GABINETE ORTOPEDICO HERNIUS

Rambla Cataluña, 34 BARCELONA. Montera, 32 MADRID

PRIMERA MARCA NACIONAL

EN EL RAMO DE CERVEZAS,

SOLICITA DISTRIBUIDOR

PARA LA ZONA DE MIRANDA DE EBRO

Escribir adjuntando referencias a:

JOSE LUIS SANCHEZ MARTIN

San Fernando núm. 72, portal 3, 3.º C.

SANTANDER

Lea Vd. siempre

Diario de Burgos

NOTICIAS DESDE LOS BARRIOS DE BUREBA

En el fin de semana de la Fiesta del Pilar, la Asociación SANFAGUN, ha realizado una apretada actividad. El viernes partido de fútbol, con su equipo infantil en Busto de Bureba, nuestros muchachos se alzaron con un triunfo rotundo de cinco a uno (5-1) y se adjudicaron un bonito Trofeo, que viene a aumentar la ya repleta vitrina de esta Sociedad. El sábado participación en el Marathón Popular celebrado en el pueblo de Las Vesgas, con motivo de las fiestas Patronales. Varios participantes de nuestra Asociación que acapararon Trofeos y medallas. En categoría Alevín resaltamos al vencedor, Javier Carranza, en segundo lugar Severino Aparicio, terecero Teresa Aparicio; cuarto Roberto Carranza. En infantiles merece mención Chuchi Carranza que también logró un buen puesto y medalla a sus esfuerzos. Alabamos estas muestras deportivas, a pesar de que a veces la gente es reacia a participar, que sirven para ir introduciendo en nuestros pequeños pueblos la afición y el amor al deporte. Esperamos que estos ejemplos cundan por nuestros pueblos con más frecuencia y que la gente, venciendo su miedo y vergüenza participe con alegría.

El domingo se reunieron los nuevos elegidos para formar la Junta de la Asociación. Las elecciones se realizaron en el mes de Agosto, como ya se anunció en estas páginas, pero faltaba que entre ellos se repartieran los cargos. No pudieron asistir todos los componentes, por causas ajenas a su voluntad. Algunos enviaron sus propuestas en sobre cerrado, que se abrió en la reunión, algún otro no lo hicieron. Los reunidos después de un diálogo y explicaciones de sus propuestas, realizaron la votación que fue la siguiente:

Presidente: Román Pereda, vice-presidente y delegado de Cultura: José A. Larreátegui. Secretario: José Luis Carranza, Tesorero: José María Larreátegui. Contable: María Jesús Sorrigueta: Vocales de festejos y deportes: Mariano Carranza, Fidel Valderrama, y Javier Pereda. Esperamos que los ausentes acepten los cargos para los que han sido elegidos de lo contrario se tendrá una nueva reunión para hacer una nueva elección. Por eso no nos atrevemos a dar esta elección como definitiva hasta conocer la respuesta de los ausentes.

Otros puntos tratados en la reunión fueron los siguientes: Presentación del balance económico y posibilidad de invertirlo en el Polideportivo. Dicho balance se enviará a cada miembro de la Junta y se expondrá en las carteleras de la Asociación.

Otro punto fue el balance de los juegos populares castellanos. Como ya apareció en la Prensa, nuestra participación fue brillante, no sólo en cuanto a deportistas, sino también en público acompañante.

Se obtuvieron 14 trofeos y 2 placas, además de una buena cantidad de dinero, que se invertirá de inmediato en la obtención de unas porterías de fútbol y otra parte en la realización de una cancha para frontón en las instalaciones deportivas que esta Asociación se ha empeñado en construir para uso del pueblo, de este modo se dará un empuje a este proyecto que por causas ajenas a esta Asociación, cuestiones técnicas, ha estado paralizado Esperamos que para el verano que viene tengamos ya en funcionamiento. dos pistas de tenis y una provisional de balonmano. Es grande el esfuerzo que esta Asociación, sin medios económicos, está realizando para llevar a cabo esta empresa Esperamos que con nuestra ilusión e ingenio para sacar medios y la ayuda que el Consejo Superior de Deportes por medio de su Delegación de Burgos nos está y seguirá prestando, pronto esto sea una realidad. En la campaña de los primeros juegos Populares Castellanos, hemos demostrado que hay ilusión y juventud para grandes empresas deportivas, por eso nos urge el tener estas instalaciones deportivas para que nuestros muchachos y mayores puedan usarlas lo antes posible. Esperamos que los encargados provinciales y los Organismos que atienden estas actividades nos echen una mano económica y su apoyo moral. Se lo agradecemos. Un saludo.

JOSE A LARREATEGUI

MEDINA DE POMAR

FUTBOL

El "Alcázar C.D." fue eliminado por el "Polideportivo Salas", del Torneo de Aficionados "Julián Campo", nada tenemos que decir sobre dicha eliminatoria, a excepción que el "Polideportivo Salas,", alineó varios jugadores de su equipo de Preferente, y claro está esto ocurrió porque el "Alcázar C.D.", jugó en días que no impidieron actuar a dichos jugadores, así que haber si aprendemos para nuevos torneos.

El pasado domingo, se celebró en el Campo Municipal San Lázaro de esta ciudad, el encuentro valedero para el Campeonato de Primera Regional Juvenil, entre el "Alcázar C.D." y el "Michelín" de Aranda de Duero, con el resultado a favor de éstos últimos de 1-0, conseguido en los últimos minutos del encuentro. Los muchachos de "Foncho" lucharon hasta el final si bien observamos que son muy jóvenes la mayoría de ellos y tienen que ir adquiriendo experiencia. Pero no desanimarse, muchachos, que lo más bonito es saber perder con deportividad La alineación presentada por el Alcázar C.D. fue: Carlos, Leiva, Isla, Iturriaga, Ramón. Raul, Díaz, Fernández, Bustamante y Alberto, en el minuto 35 Rafa, sustituye a Díaz, y en el 55 Sainz a Ramón.

El próximo domingo se trasladarán a Burgos, para enfrentarse en el Campo número uno de Villafría, y hora de las doce, con el "Aguilas" en cuanto al "Alcázar C.D." de aficionados de Primera Regional, dando comienzo la temporada oficial, visitará nuestra ciudad el "Atlético Burgalés" equipo que militó en la pasada temporada en Preferente, asi que aver si los chicos de "Santi". no se descuidan y nos brindan una victoria, que falta hace a la afición. El encuentro dará comienzo a las cuatro de la tarde, en el campo municipal "San Lázaro".

Hace tiempo estaba en nuestra mente informar a la afición que el bravo jugador Balbás, fue sometido en la clínica de San Juan de Dios de Burgos, a una operación en la rodilla, teniendo noticias que todo ha salido satisfactoriamente lo cual celebramos y le deseamos verle pronto defendiendo nuestros colores.

FIESTAS PATRONALES

Pasaron nuestras Fiestas, las cuales han resultado maravillosas en todos los órdenes, con el broche de Oro en la designación por parte de la Reina de las Fiestas y Damas de Honor (Infantiles), el pasado día 12 de Octubre, del Alcalde y Alcaldea, Infantiles, recayendo en los niños Guillermo Santamaría Brizuela y Natalia Céspedes García, a los que desde estas líneas felicitamos, tanto a ellos como a todos los niños y niñas de la ciudad y la zona, por lo bien que han llevado a cabo todos los festejos que se programaron con motivo del Año Internacional del Niño.

Con relación a los festejos taurinos, fue un éxito, y nos causo buena impresión nuestro paisano Pedro José, con el capote y muleta, en cuanto a los demás actos celebrados como Bolos, Cros, Tiradas de Pichón y Plato, Moto-cros Ajedrez etc., no podemos dar detalle de ello ya que ni las comisiones ni organizaciones de los mismos, nos han facilitado dato alguno. Lo sentimos.

Sobre el juego del "bote", tanto las autoridades locales como provinciales deben de tomar cartas en el asunto, ya que en estas fiestas ha sido una invasión. y lo peor del caso es que han consentido jugar a niños de seis y ocho años.

BODAS DE PLATA

El pasado día 15 de Octubre celebraron las bodas de plata, mattrimoniales nuestro querido alcalde,, don Joaquín María Martínez Adúriz y doña María-Dolores del Río, deseándoles de todo corazón cumplan las de oro y con prórroga. Felicidades señor Alcalde y señora.

DIARIO DE BURGOS.— No podemos por menos que felicitar al director de dicho Diario y a todo el personal del mismo que participó en la edicción del número especial del día 7 de Octubre, con motivo de nuestras Fiestas Patronales.

GRUPO CORRESPONSAL DEL C.I.T.

SE NECESITA

OFICIAL DE

2.ª CARPINTERO

CON VEHICULO PROPIO

SE ABONARA DESPLAZAMIENTO

MUEBLES MADEVAL SOTOPALACIOS.

TELEFONO 44 10 84. (Oferta 11.840)

M.E.C.D. 2017

EL CAMPO

MIS VACACIONES

EL ALMENDRO, UN APROVECHAMIENTO CON MUCHO FUTURO

Por Luis SAN VALENTIN

Deseábamos aprovechar las primeras horas de la mañana para cubrir el trayecto que nos separaba de la finca propiedad de nuestro amigo de Benicasim. Se trataba de un muchacho jóven, mitad industrial, mitad agricultor. Resultaba del todo normal, la existencia en la localidad de este tipo de empresario "bicéfalo" que alternaba la venta de cualquier tipo de artículo con la explotación de las fincas de sus mayores, dedicadas en su totalidad a cultivos tales como almendros, naranjos, olivos y algún que otro viñedo.

Nuestro hombre pues, pertenecía a esta nueva clase social tan en boga por estos parajes. Su establecimiento, ubicado en Benicasim, se dedicaba a la comercializacón de objetos cerámicos. El negocio, era del todo familiar, surgido, como tantos otros, al socaire de la pasión turística de los últimos años. Por aquél entonces, alternaba el desempeño del comercio con la recogida de la almendra, hallándose el tajo en una parcela situada en el término municipal de Cabanes a 14 km. de Benicasim.

La pasada noche, en animada charla mantenida con el mismo, y para atender las muestras de interés que dimos en conocer, sobre el terreno, cómo se llevaba a cabo la recolección de tan preciado fruto, a mano alzada, —yo diría más bien deformada —representó gráficamente el que habíamos de seguir si deseábamos dar con su paradero.

A pesar del riesgo que ello pudiera suponer, máxime si se tiene en cuenta el desconocimiento de la zona, concertamos realizar al día siguiente nuestra "marcha de aproximación", fecha en la que nos encontrábamos.

Como viene siendo habitual, llevaba de copiloto a mi hija Paloma, la cual era portadora de un segundo croquis que algo mejorado conseguí "enjaretar" basándome en el original.

Serían como las nueve de la mañana, cuando nos pusimos en marcha, lo que dimos en llamar "operación almendra" dejando atras "Las Villas" por la carretera de la costa, para seguidamente penetrar en el interior rodeados de un terreno abrupto no falto de atractivo.

Pronto irrumpimos en la carretera general de Castellón a Barcelona, por la que rodamos hasta rebasar el casco urbano de Oropesa, alcanzando a su vez un taller mecánico, lugar desde donde —según el gráfico— saldría, por la izquierda, una pista de tierra como así demostraba la realidad— muy transitada, en direcón a la autopista. Sin reparar en "barras", nos adentramos en aquella, marginados, que se iban sucediendo a medida que nos movíamos por aquella llanada. Muy pronto y siempre de acuerdo con el documento que nos servía de guía, a través de un paso subterráneo, nos situamos al otro lado de la autopista, manteniéndonos durante cierto tiempo paralelos a aquella hasta llegar a una encrucijada, ya prevista por "el mando", tomando el desvío que salía por la izquierda, persistiendo sobre el itinerario, con escasas variaciones, los mismos tipos de aprovechamientos, sin que tampoco se alterase la horizontalidad del firme por el que circulabamos, del que se nos dijo bien pudiera haber sido en su día calzada romana. Proseguamos en nuestro avanue a marcha más bien lenta, reparando en cuanto nos rodeaba al solo objeto de eludir cualquier posible despiste. Aunque contásemos con su posible presencia, nos sorprendió el incidir, con lo que aquellas gentes, de forma muy singular, denominan "el barranco" el cual, por su disposición y características dista mucho de los que por tal nombre conocemos en la meseta, tratándose en este caso de algo que me atrevería a calificar más bien como torrentera o amplia hendidura ajustada a la línea de máxima pendiente, por donde discurren las aguas al producirse las precipitaciones de forma intensa, pudiéndose equiparar por su aspecto a los cauces secos de algunos de nuestros ríos en periodicos de estiaje, cuyos "cajeros" tuviesen una profundidad más acusada, debido a la fuerte erosión producida por las aguas al discurrir de forma tumultuosa

Sin salirnos del marcado itinerario, avanzamos durante algún tiempo prácticamente "pegados" al barranco, rebasando un hito o mojón de término colocado en sitio visible que delimita las tierras de Oropesa y de Cabanes.

En esa marcha lenta pero sin pausas, pronto avistamos lo que había de ser final de etapa. Se trataba nada más y nada menos que de un aljibe ubicado en las mismas márgenes del camino, por cuyas trazas, bien pudiera atribuirse en sus orígenes a los árabes. Consistía en un depósito rectangular de unos 2,5 m. de anchura, por 10 m. de largo y 5 m. de profundidad, de fácil y a la vez protegido acceso, cubierto en su totalidad por una bóveda de cañón, bien defendida del exterior en el que se encontraba adosado el clásico abrevadero corrido. A poco que nos detuviésemos a pensar, fácil es deducir uómo para que se diese un dispositivo de este tipo, de una parte había que admitir como aquella via de comunicación debió revestir importancia en un pasado lejano y de otra la absoluta carencia de manantiales por aquellos contornos.

En ese nuestro deseo de dar con nuestro hombre, abandonamos el vehiculo, encaramados por la ladera en busca de mejores horizontes, desde donde poder, con mayores posibilidades, otear cuanto nos rodeaba, labor que a fe de sinceros resultó infructuosa, al no dar el interesado señales de vida por ninguno de los cuatro puntos cardinales. No obstante, el pasear nuestra mirada por todo aquello, merecia la pena.

A nuestros pies, se extendía una basta llanada, defendida en sus límites por abultadas montañas. La base de tan amplia planicie, se hallaba surcada por un profundo "arañazo" conocido con el nombre de barranco, estando ocupada en su totalidad por plantaciones regulares de arbolado frutal, salpicado todo ello de pequeñas edificaciones aisladas, denominadas masías. Destacaba por la abundoso de su presencia el almendro, advirtiéndose en la distancia el faenar de las cuadrillas, que provistas de grandes mallas verdosas recogían la almendra por el tradicional sistema de vareo, mientras que en los más de los casos, tan solo llegaba hasta nosotros el cadencioso ruido producido por el seco golpear de las varas, sin que se pudiese precisar su procedencia. En resumen, como contrapartida de aquel fallido encuentro, el disfrute de una panorámica plena de contrastes y totalmente nueva para nosotros.

Tras paladear intensamente todo aquello, abandonamos nuestro improvisado puesto de observación volvimos "grupas" y regresamos a nuestra base.

De la información recogida al respecto y como dato de interés, cabe señalar cómo el precio de los jornales de recolección alcanzaba las 250 pesetas hora, cotizándose la almendra con cáscara, pero sin envuelta exterior, a 90 pesetas kg.

Por último, me cabe desvelarles lo sucedido en cuanta a nuestro amigo, el cual, por causas muy agenas a su voluntad no pudo desplazarse de acuerdo con lo programado, circunstancia que comprendimos, deseando dejar constancia de nuestro agradecimiento por la amabilidad de que nos dió muestra en todo momento.

VENTANA AL CAMPO

Por SAMBA

Comenzaré advirtiéndoles de cómo ese medidor de presiones atmosféricas conocido con el nombre de barómetro, del cual, porqué no decirlo, suelo ser un apasionado seguidor, prosigue la marcha ascendente iniciada el pasado martes, lo que nos permite augurar una sensible mejoria del tiempo, avalado todo ello por las predicciones meteorológicas previstas para este fin de semana.

Excepto la vendimia, el resto de las actividades quedaron paralizadas a consecuencia de las pasadas precipitaciones. Como les señalo, los vendimiadores han sido los únicos que aún habiendo sido pasados por agua como vulgarmente se dice han aguantado su vela, prosiguiendo la recolección de tan sabroso fruto.

Me reitero en lo de sabroso, debido a que su riqueza en glucosa resulta por encima de lo normal, lo que lógicamente llevará consigo la consecución de unos vinos de calidad cuya graduación podría oscilar entre los 11,5 y 12 grados alcohólicos. En cuanto a estimaciones de cosecha, resulta grato el mejorar con mucho las anteriores, calculándose en un 80 por ciento más que la campaña anterior, siendo de interés advertir, cómo a pesar de las desfavorables condiciones climatológicas en que se está realizando la vendimia, los síntomas de pudredumbre no son alarmantes, por lo que insistimos se podrán obtener unos caldos sanos y de calidad. La recepción en las bodegas pasó por dificultades los días 12-13-14, en base a la abundancia de mano de obra debido al puente del Pilar, circunstancia que ha sido remontada, estimándose en un 65 por ciento de la cosecha lo recibido hasta el momento. No ha habido dificultades en cuanto a la contratación de personal, haciéndose a 1.500-1.800 pesetas jornada más la comida. Los precios de la uva en general sobre muelle bodega han oscilado entre las 8-10 pesetas kilogramo, si bien se tiene noticia de algunas partidas aisladas realizadas a 15 pesetas-kilogramo.

Y ya metidos en el capítulo de los precios cabría destacar lo siguiente:

Cebada. — Ambiente espectante, sin que se presuman cambios a corto plazo, aunque se deja sentir un moderado optimismo.

Patata. — En la zona de Roa sin operaciones debido a que la abundancia de precipitaciones ha hecho imposible su extracción, manteniéndose ligeramente al alza en el resto.

Cerdo de abasto. — Algunas partidas sobradas de peso inciden desfavorablemente sobre el mercado. Se mantiene el bajo ritmo de matanzas, ante la escasa demanda de canales sin que se esperen cambios por el momento.

A título meramente orientativo, para la semana en curso señalaremos los siguientes:

Productos	Precio anterior Ptas.	Precio actual Ptas.	Diferencia Ptas.
Avena	11,40	11,40	—
Cebada cervecera	11,90	11,90	—
Cebada caballar	11,70	11,70	—
Yeros	17,00	17,00	—
Heno de alfalfa	10,00	10,00	—
Pata zona M. de Pomar	10,00	10,25	+ 0,25
Patata zona de Roa	9,00	sin operaciones.	
Vino rosado	140,00	140,00	—
Vacuno mayor Kg.-vivo	78,00	78,00	—
Añojos Kg.-vivo	140,00	140,00	—
Terneros Kg.-vivo	195,00	195,00	—
Lechazos Kg.-vivo	370,00	375,00	+ 5,00
Corderos Kg.-vivo	180,00	180,00	—
Ovejas desecho Kg.-vivo	63,00	63,00	—
Cerdo abasto Kg.-canal	117,00	117,00	—
Lechones, unidad	2.300,00	2.300,00	—

MERCADO REGIONAL DE GANADO DE BURGOS

INFORMACION DEL DIA 19 DE OCTUBRE DE 1979

ESPECIES	PRECIOS	UNIDAD	ESPECIFICACION
TERNEROS			
1-3 semanas	16.000	Unidad	Varias razas
3 meses	23.000	"	"
6 meses	39.000	"	"
TERNERAS			
1-3 semanas	15.000	"	"
3 meses	20.000	"	"
6 meses	34.000	"	"
VACAS (varias edades)	75.000	"	Frisona
VACUNO DE ABASTOS			
Terneras	160	Kg./vivo	Varias razas (hasta 350 Kgs.)
Añojos	140	"	Varias razas
Toros	105	"	" "
Vacas	85	"	" "
OVINO			
Ovejas 1.º y 2.º parto	9.000	Unidad	Con cría
Ovejas de más de 2 partos	8.500	"	" "
Macacos (hasta 28 Kgs.)	170	Kg./vivo	" "
Macacos (más de 28 Kgs.)	160	"	" "
Ovejas desvieje	60	"	" "

COMENTARIO

En ganado vacuno de vida y de abasto los precios se mantienen y con las transacciones normales de casi la totalidad de ganado de abasto.

En ganado lanar de vida escasa concurrencia.

En macacos y ovejas desvieje, mercado animado tanto en concurrencia como en transacciones.

MERCADO COMARCAL DE GANADOS

Espinosa de los Monteros

PRECIOS DEL GANADO REGISTRADOS AL DIA 16 DE OCTUBRE DE 1979

76	Terneros	de 18.000 a 20.000 Ptas.
8	Terneras	de 15.000 a 18.000 Ptas.
104	Vacas de leche	de 70.000 a 100.000 Ptas.
5	Vacas primer vientre	de 50.000 a 70.000 Ptas.
11	Vacas de carne	de 90 a 100 Ptas kilo.
5	Terneros añojos	a 150 Ptas kilo
4	Toros cerrados	de 100 a 105 Ptas kilo
40	Lanar mayor	de 3.500 a 4.000 Ptas
	Macacos	de 250 a 300 Ptas kilo vivo.
126	Lechones	de 3.000 a 3.500 Ptas

Lea Vd. siempre

Diario de Burgos

M.E.C.D. 2017

DEPORTES

ESTA NOCHE, BURGOS - VALENCIA

En el equipo burgalés se confirma la reaparición de Navarro en la defensa y Pascual en la delantera

El conjunto local aún no conoce la victoria en esta Liga

Esta noche, en el «Luis Casanova», se enfrentarán el Valencia y el Burgos, que son dos equipos inmersos en la zona de negativos. El Valencia, con uno y el Burgos, con dos. Esta circunstancia nos lleva rápidamente a la conclusión de que ni uno ni otro podrán confiarse lo más mínimo, ni se darán la menor facilidad. Y, naturalmente, ante tal planteamiento, las de ganar las lleva el equipo local. Más aún, si éste es un cuadro de la talla del valenciano, nutrido de rutilantes estrellas en cada una de sus líneas.

No queremos anticiparnos a «echar un jarro de agua fría» sobre las ilusiones burgalesas; pero lo que llevamos escrito hay que aceptarlo como válido. Ahora bien si todo eso es cierto, tampoco deja de serlo el hecho de que el Valencia no ha andado muy fino, hasta el momento, en sus actuaciones en el terreno propio, donde hasta el momento no conoce la victoria. Ha disputado dos partidos en casa y en ambos ha cedido un empate. Primero, con el Salamanca a dos y luego con el Hércules, a cero. ¿Se hará bueno eso de que «no hay dos sin tres»? Cuenta con otro empate, en su visita a la Real Sociedad.

Sobre el papel será difícil, pues un nuevo tropiezo ante la afición propia situaría a Di Stéfano en delicada situación; pero es evidente que el Burgos habrá de esforzarse por continuar la racha de quienes le precedieron en su paso por el «Casanova» y tratar de arañar algún punto allí donde sea. Ha de esforzarse en esa dirección, porque con dos negativos a las primeras de cambio, su posición es muy comprometida.

BURGOS

Maté

Esnaola — Ruiz Igartua — Cortés — Rubiñán

Valdés — Carreño — Navarro — Vitoria

López — Pascual

—(●)—

Jiménez — Kempes — Felman

Solsona — Bonhof — Castellanos

Cerveró — Botubot — Arias — Saura

Pereira

VALENCIA

CAMPO: Luis Casanova.
HORA: 10,30 noche.
ARBITRO: Sr. Mayoral (castellano).

SALIDA HACIA VALENCIA

El Burgos entrenó ayer a las diez de la mañana en «El Plantío». Los jugadores almorzaron en sus respectivos domicilios y a las dos de la tarde se emprendió el viaje, en autocar, hacia la capital del Turia. Los expedicionarios, son los que ayer anticipamos; es decir, los siguientes: Maté, Gorospe, Esnaola, Ruiz Igartua, Cortés, Rubiñán, Simic, Valdés, Carreño, Navarro, Vitoria, López, Pascual, Andrés y Magdaleno.

Una novedad acusada es la presencia de Andrés en la expedición y otras están representadas por la reaparición de Navarro y de Pascual. Pudiera ser que Navarro, aunque figura como medio, actúe en realidad de marcador directo de Kempes. En fin, esperemos que se acierte en la táctica, pues todas son buenas si los resultados son positivos...

En el Valencia Di Stéfano puede disponer virtualmente de todas sus figuras. En la puerta saldrá Pereira, como viene sucediendo en los últimos encuentros; pero en los demás puestos estarán los Botubot, Castellanos, Bonhof, Solsona, Kempes, Felman, Jiménez...

Todo un cuadro plagado de figuras, ante las que no habrá que arredrarse, ni mucho menos arrojar la esponja por anticipado. Sabemos que la cita es difícil —y mucho más por las circunstancias que acucian a los valencianistas de justificarse ante su público— pero habrá que esforzarse.

Y a ver si alguna vez salen las cosas a derechas.

ARQUERO

ATLETISMO

LA MARATHON DE LOS JUEGOS MEDITERRANEOS, INVALIDADA

Split (Yugoslavia) (Tfe). — Los organizadores de los pasados Juegos Mediterráneos, que se disputaron en la ciudad yugoslava de Split, anunciaron oficialmente que la carrera de la Marathon no tendrá validez a ningún efecto, ya que la distancia no era la correcta.

Después de tres semanas de terminada la prueba, los jueces han confirmado que la distancia recorrida era 899 metros más corta de la que marca el reglamento para esta distancia.

El ganador de la competición fue el grigeo Mikhail sKoussis, con un tiempo de 2 horas, 6 minutos 52 segundos y 23 centésimas, extraordinario para la distancia correcta.

HINAULT, BATIDO POR CONTINI

Milán (Efe). — El corredor italiano Silvano Contini se impuso en el Palacio de los Deportes de Milán al francés Bernard Hinault, en el curso de un «omnium» de velocidad disputado sobre cinco pruebas.

El italiano, batido el pasado sábado en la Vuelta a Lombardía, por el corredor francés, se tomó la revancha en la prueba de eliminación.

En persecución por equipos la victoria correspondió a Italia, conducido por Giuseppe Saronni contra un equipo mixto, que capitaneaba Bernard Hinault.

En la prueba de persecución sobre cinco kilómetros la victoria correspondió al italiano Fancesco Moser quien se impuso al holandés Bert Odsterbosch, actual campeón del Mundo de la especialidad. Moser empleó una media de 50,942 kilómetros por hora.

Frente al Gijón

Ocho millones espera recaudar el Rayo

Habrá lleno en Vallecas

Madrid. — Ocho millones de pesetas es la recaudación que los dirigentes del Rayo Vallecano esperan obtener como fruto económico del partido que el domingo jugará el equipo de Vallecas con el Sporting de Gijón. Los precios son los mismos que contra el Real Madrid y la Real Sociedad —400 pesetas la entrada más barata y 1.200 la más cara— esperándose el lleno, no sólo por los aficionados de la capital de España, sino por la colonia asturiana en Madrid y los seguidores de esta región, que se desplazarán exclusivamente para ver este encuentro.

El balance de los partidos entre ambos equipos en la Primera División es claramente favorable a los vallecanos en su feudo, lo que unido al positivo logrado en Alicante, hace que la moral de los jugadores de Héctor Núñez se encuentre muy alta.

Mundial - 82

La «Concacaf» no acepta la inclusión de Israel dentro de su grupo

Será incorporado a uno europeo

Zurich (Efe). — La Federación Canadiense de Fútbol, por medio de un «télex» enviado a la FIFA, rechazó la posibilidad «por razones económicas» de que la selección israelí juegue la fase de clasificación del Campeonato del Mundo de 1982 en el grupo de la CONCACAF.

Canadá es el primer componente del grupo de la CONCACAF que responde a la pregunta de la FIFA solicitando el parecer de los componentes del mismo sobre la inclusión de Israel en él. Estados Unidos dará su opinión la semana próxima y Méjico, aunque todavía no lo ha comunicado oficialmente a la FIFA, también se opone rotundamente a la inclusión de Israel.

En el caso de que los tres componentes del grupo de la CONCACAF se negaran a la inclusión de Israel, esta selección pasaría a formar parte del grupo sexto de la zona europea formado por Escocia, Suecia, Portugal e Irlanda del Norte, sin que esta decisión de la FIFA fuese objeto de apelación por parte de los países implicados.

LA CONCACAF RECHAZA A ISRAEL

Méjico (Efe). — Definitivamente Israel no será incluido en la zona Norte de la Confederación Norte, Centroamericana y del Caribe (CONCACAF) para las eliminatorias previas al Mundial de España 1982.

Así lo manifestó hoy Joaquín Soria Terrazas, presidente de la CONCACAF, a su regreso de Zurich, donde representó a dicha Confederación en la reunión del Comité organizador de la Copa del Mundo y los dirigentes de la FIFA.

Joaquín Soria agregó que la FIFA pidió anuencia para hacer una encuesta entre los países afiliados, lo que se aceptó, pero la respuesta de éstos fue negativa.

¡¡A TODOS LOS NIÑOS DE BURGOS!!

HOY, SABADO, a las **6** de la tarde, se celebrará en el **PABELLON POLIDEPORTIVO MUNICIPAL** la representación de una **COMEDIA MUSICAL INFANTIL** titulada

«EL TESORO DE LA AMISTAD»

Interpretada por el GRUPO TEATRO ESTUDIO SUR DE BUENOS AIRES
ACUDID A CONOCER LAS AVENTURAS DE: **«POLITOLI», «VIRUTA», «TURURU» Y «NOÑO»**
PRECIO UNICO: 25 PESETAS
En el transcurso del acto será sorteado un lote de juguetes ofrecido por la CAJA DE AHORROS MUNICIPAL.
Despacho de localidades, en las Taquillas del Polideportivo una hora antes del comienzo del Espectáculo.
Acto organizado por la Comisión de Enseñanza y Cultura del EXCMO. AYUNTAMIENTO.

M.E.C.D. 2017

DEPORTES

El fútbol europeo real y el presunto para 1982

Por Antonio VALENCIA

Madrid (Colpisa). — He leído con relativo interés los comentarios originados en las naciones respectivas en relación con el sorteo, más o menos manipulado previamente, de las selecciones para la clasificación de las que han de asistir a la fase final española del Mundial-1982. En donde se sienten favorecidos les parece bien el arreglo y donde ven las cosas más difíciles para clasificarse desienten con más o menos fuerza. Todo llega como con sordina, porque como la selección española no está implicada en la cuestión, los comentarios más cercanos y ruidosos no han podido escucharse. He tratado de imaginar lo que se hubiese dicho y en qué lugar o grupo se hubiese colocado al fútbol español de haber entrado en el bombo, entre los que se presume —o desea— su clasificación, o entre el coro de malditos.

Para contrastar las opiniones sobre el bueno o mal trato dado a sus selecciones, no será malo conectar este tema co nel hecho de que en este momento está en marcha una clasificación de las selecciones europeas en relación con su posición para jugar la fase final en la Copa de Europa de las Naciones, que se jugará en Italia dentro de unos meses. Aparte de la «squadra azzurra» que está en su casa, hay siete selecciones más o menos seguras de su clasificación. Después del miércoles pasadc en que se jugaron nada menos que siete encuentros eliminatorios, las posiciones se han aclarado. Más lo estarían si la selección española no hubiese perdido en casa con los yugoslavos hace diez días. Pero en fin, todavía hay esperanzas en Chipre y abundantes porque los modestos chipriotas no pueden dejar de perder salvo por equivocación, como lo hicieron.

Sacaron el empate ante Rumania cuando les visitó. Por equivocación de los rumanos, por supuesto.

En el primer grupo, la posición inglesa es de seguro ganador y en el tercero la de España es más o menos, lo mismo Muy sólida, prácticamente ganadora la alemana —séptimo grupo— con dos partidos en casa contra los flojos del grupo, Turquía y Malta y contra lo que pudo creerse, la de Grecia es favorable porque para que ello no resultase, habrían de ganar los finlandeses en Moscú en el último partido que queda y por un tanteo que nivelase su enorme desventaja en los goles a favor, cosas prácticamente imposibles de alcanzar.

Ya tenemos a cuatro casi seguros asistentes. Y con Checoslovaquia, prácticamente clasificada, tenemos el quinto.

Los otros dos son oscuros. La ventaja de Portugal es patente aún en su grupo, pese a haber perdido —su primera derrota— en Bélgica. Tiene ante sí seis puntos y dos partidos en casa En su grupo —el segundo— aún tienen posibilidades menores Bélgica y Austria. Y finalmente en el cuarto es donde la cosa es más liada. El que gane el último partido que queda, el de Alemania Democrática, Holanda, se clasifica. Si se empatase, entonces habría un triple empate de ambas selecciones con Polonia y la diferencia de goles se inclinaría en favor de Holanda.

Entonces van a Italia con más o menos probabilidades Inglaterra, Portugal, España, Holanda, Checoslovaquia, Grecia y Alemania. En segundo lugar quedan una de las dos Irlandas (Ulster probablemente), Bélgica, Yugoslavia, Polonia Francia, Hungría o Unión Soviética y Gales. Por supuesto. Italia está es la clasificación «real» del fútbol europeo hoy. ¿Qué semejanza tiene con la prevista para buscar cabezas de serie y segundos para las eliminatorias del Mundial próximo? Los sesudos miembros de la FIFA han establecido como cabezas de serie a Alemania, Holanda, Checoslovaquia, Inglaterra, Italia, Escocia y Polonia y como segundos a continuación y respectivamente, Austria, Francia, Unión Soviética, Hungría Yugoslavia, Suecia y Alemania Democrática. La coincidencia de lo vivo y lo presunto cuenta a su favor con una serie de aciertos, pero no completa. Asombra que en Francia critiquen su suerte cuando no está hoy entre primeros o segundos en Europa con vistas a la fase final de la Eurocopa. Más puede quejarse Portugal o Bélgica incluso que ven encaramada a Escocia y hasta la República Alemana Democrática, que aún puede ser campeón de grupo ahora, el 21 de Noviembre. Y no se toma en cuenta la baja forma de Hungría y Unión Soviética que se han dejado ganar por Grecia y hasta Finlandia.

¿Dónde estaría España? Problablemente protestando, porque ni en teoría ni en la práctica está bien situada, pero para su Mundial, está la primera, porque ya está en casa y los demás europeos tienen que ganarse el viaje con más o menos esfuerzos.

TERCERA DIVISION

DACOSTA E ITURRI RECUPERADOS

Citación a toda la plantilla del Burgos Promesas para el partido de mañana

El Burgos Promesas recibe mañana a la Gimnástica de Torrelavega, equipo que en la anterior jornada venció al Venta de Baños por tres goles a uno, si bien hay que tener en cuenta que jugó en su casa. No obstante, los triunfos contribuyen siempre a elevar la moral y hay que pensar por tanto que el cuadro montañés vendrá dispuesto a borrar aquí alguno de los negativos que arrastra, que son más que los del conjunto burgalesista.

Hay que tener en cuenta, sin embargo, que también la jornada anterior tuvo signo positivo para el Burgos Promesas. que logró empatar con el Santoña en campo de éste, cosa que siempre resulta más difícil y meritoria. Así pues, también los de casa se mostrarán más animados y en las mismas disposiciones de ganar. Fernández Seguí va a poder contar con Dacosta e Iturri, que resultaron lesionados en el partido de Santoña y tuvieron que ser sustituidos. Aún así, el entrenador local ha convocado a todos los jugadores que integran la plantilla para este partido de mañana, que será dirigido por el árbitro señor García Cabreros, y que se jugará en El Plantío a partir de las doce de la mañana.

Es sabido que los directivos burgalesistas pretendieron anticipar este encuentro al sábado, pero el Torrelavega no accedió alegando la poderosa razón de que cinco de sus jugadres tenían que trabajar y no era cosa de prescindir de ellos.

Puestos a hablar de cambios de fechas, diremos que la directiva del Burgos Promesas se ha dirigido a la del Rayo Cantabria, en solicitud de que el partido a celebrar en campo santanderino, el próximo día 28, se anticipe al 27. la contestación no se sabrá hasta el lunes.

VICTOR MANUEL

BALONCESTO

EL TIZONA-GROMBER CON POSIBILIDADES DE PUNTUAR EN TORRELAVEGA

Mañana, se disputa la tercera jornada correspondiente al grupo segundo de la Tercera División Nacional de Baloncesto. El Tizona-Gromber con nuevo aire se desplaza a Torrelavega para jugar en la cancha del equipo La Salle-Dinitrol, recién ascendido de categoría, debido a la retirada del Rácing de la capital de la Montaña El cinco local viaja con posibilidades y a poco que rueden las cosas el objetivo de puntuar puede ser totalmente factible.

En la última jornada el Dinitrol perdía ante el Padura de Bilbao por el resultado de 86-92 en su propia cancha. La ocasión es propicia para los burgaleses aunque los de Torrelavega intentarán no dejarse sorprender por segunda vez consecutiva.

El Tizona-Gromber comparte el liderato de la clasificación con cuatro puntos y en Torrelavega es esperado como equipo favorito. El pronóstico es de signo visitante por la diferencia que existe entre uno y otro contendiente. El resto de la jornada, queda así: Padura - Parayas, Goyerri-Bancobao Donostiarra-Indauchu, Aguilas-Gazteiz, La Blanca-La Salle, Paúles-Loyola.

AYUNTAMIENTO DE BURGOS

ANUNCIO

Objeto del contrato. — Contratación directa para la adquisición de un camión ligero 80 HP de potencia, Diesel, doble circuito capacidad mínima para siete personas, carrozado, laterales abatibles y equipo basculante de doble émbolo.

Tipo de licitación.—1.450.000 pesetas a la baja.

Presentación de propuestas. Hasta las trece horas del día 26 de los corrientes, en el Negociado de Contratación.

Otros detalles — Cuanta información se desee sobre la contratación la puede obtener en la citada Dependencia Municipal

Burgos, 18 de Octubre de 1979. — EL ALCALDE

TRANSPORTISTAS - EMPRESARIOS

CAMIONES 2.ª MANO

TOTALMENTE REVISADOS

Un camión de segunda mano es más rentable, porque cuesta menos y realiza el mismo servicio

PEGASOS BARREIROS — EBROS - AVIAS
en 2-3 y 4 ejes y tractor con y sin volquete.

VER EXPOSICION EN:

AUPASA

Avda. de Madrid, 2. Tfno. 721400. PALENCIA.

GUIA PROFESIONAL

V. Ojeda Carcedo

APARATO DIGESTIVO
Y NUTRICION
METABOLIMETRIA
Análisis clínicos — Rayos X
Consulta, de 10 a 1 y 4 a 6
Vitoria, 20, 2.º
Teléfonos: 203667 y 218966

José M. Martín Iglesias
Pedro Martín Iglesias

MEDICOS
Horas de consulta, de 10 a 3
ANALISIS CLINICOS
ELECTROFORESIS
BACTERIOLOGIA
Avenida Reyes Católicos, 16
Teléfono 221166
Edificio Estudio, 2.º E
Sábados, de 10 a 12

Alonso Bañuelos

OFTALMOLOGOS
Medicina y Cirugía de los ojos.
Espolón, 2. Teléfono 209349

V. MATEOS OTERO
F. J. MATEOS OTERO

— CIRUGIA GENERAL
— ANGIOLOGIA CIRUGIA VASCULAR
— TRAUMATOLOGIA-ORTOPEDIA
Consulta: 12 a 1,30 y horas concertadas.
Avenida del Cid, 8, 2.º
Tfnos.: 20 64 53 - 21 96 15

JOSE ALONSO

MEDICINA INTERNA
CORAZON Y NUTRICION
RAYOS X
Consulta, 12 a 2 y 5 a 7
Espolón, 24, 2.º. Telf. 201912

F. J. DEL CAMPO

PIEL Y VENEREAS
Clínica de San Juan de Dios

JOSE MUÑOZ AVILA

RIÑON, PIEL
Y VIAS URINARIAS
Almirante Bonifaz, 12, 1.º
Teléfono 201539

OPTICA IZAMIL

Graduación gafas - Adaptación lentillas

Técnicas modernas

LAIN CALVO, 28

20.500 m² TERRENO

15 KILOMETROS DE BURGOS

LINDANDO CON CARRETERA DE SORIA

2.000.000 DE PESETAS

INFORMES: 207148 - 207149

RELOJES - CUARZO - DIGITAL

DESPERTADOR 3.875 PTAS.

DIGITAL-CUARZO DESDE 1.485

RELOJERIA ESPADA

M.E.C.D. 2017

DEPORTES

LA SUCESION DE SAPORTA

FERNANDO CASTEDO PODRIA SER EL SUSTITUTO SI ACEPTA EL GOBIERNO Y LOS PARTIDOS POLITICOS

Madrid (Colpisa. — La solicitud de relevo de Raimundo Saporta, como presidente del Comité organizador del Mundial 82, el cumplimiento de tal petición y la búsqueda del sustituto correspondiente, convierten el tema en un auténtico rompecabezas. Los medios informativos contribuyen sobremanera a tan predisposición. Mientras unos aseguran que Raimundo Saporta seguirá en el cargo, otros proporcionan dos nombres más a la larga lista de posibles candidatos a la sustitución del presidente del Comité organizador del Mundial-82 El mero hecho de facilitar nombres sirve para estrechar el cerco de la búsqueda del sustituto.

La Federación Española de Fútbol, organismo a la que corresponde presentar la persona que sustituya a Raimundo Saporta y el Consejo Superior de Deportes, que debe apoyarlo, tienen un nombre en cartera. Los dos organismos llegaron a un mútuo acuerdo, con aceptación por ambas partes, del nombre del sustituto de Raimundo Saporta Este hombre es Fernando Castedo Alvarez, exsubsecretario de Cultura con Pío Cabanillas como ministro y actualmente jefe de la Asesoría Jurídica del Ministerio de Universidades e Investigación.

Fernando Castedo es la persona idónea pra el Consejo Superior de Deportes y la Federación Española de Fútbol. Se trata de un hombre político y al mismo tiempo del deporte. Fue socio fundador de Fedisa y promotor del Partido Popular, cuya cabeza más visible fue Pío Cabanillas. Fernando Castedo es abogado del Estado y acaba de ser nombrado secretario general del Instituto Iberoamericano de Cooperación

Al mismo tiempo es un hombre del deporte, a nivel de practicante y de dirigente. Fue jugador del Atlético de Madrid hasta la categoría juvenil: abandonó la práctica del fútbol para dedicarse a su profesió Es socio del Club Madrileño y suele presenciar sus partidos desde el palco presidencial del Manzanares. Participó activamente en las negociaciones mantenidas con motivo de la huelga de futbolistas del pasado mes de Marzo, e intervino muy directamente, en la elaboración de los primeros proyectos de Ley del Deporte, actualmente en las Cortes.

Este nombramiento depende de la aceptación del Gobierno y de los partidos políticos, aunque hay quien asegura que Raimundo Saporta continuará en el cargo, lo que ya parece más difícil. También se ha mencionado el nombre del ex ministro de Comercio, Nemesio Fernández Cuesta como sustituto de Raimundo Saporta. Todo depende por otra parte, del giro que se dé al decreto real del nombramiento de Saporta y que se pretende desaparezca.

Juanito reconoció que se drogó ante el Comité de Competición

Dice que lo hizo de forma voluntaria

Madrid (Colpisa). — El jugador ex-burgalesista y ahora en el Real Madrid, Juanito, ha ratificado hoy ante el Comité de Competición sus recientes manifestaciones en una revista deportiva y otros medios de información en las que afirmaba que se había drogado en varias ocasiones cuando militaba en el Burgos. El «doping» de Juanito consiste en haber tomado antes de algunos partidos el estimulante Centramina

Juanito acudió este mediodía a la sede federativa para declarar ante el secretario del Comit de Competición, Vara de Rey. Durante algo menos de una hora estuvo el ahora jugador madridsta relatando lo que se sabía sobre el «doping».

Juanito suele hablar claro y normalmente cuenta lo que sabe. Además, el presidente del Real Madrid le aconsejó que fuera con la verdad por delante. No en vano el Real Madrid fue el que propuso en el pasado pleno el control antidoping.

Media hora antes de algunos partidos considerados importantes para el Burgos, Juanito afirma que se drogaba con Centramina. En la gran mayoría de estos casos Juanito lo hacía conscientemente, por su propia voluntad, aunque al mismo tiempo reconoce que no sabía si esto era bueno o malo para su salud, por la sencilla razón de que nadie se lo dijo Juanito es valiente al decir que tomaba Centramina de forma voluntaria. Que sepamos, es el primer jugador que lo ha reconocido Pero le puede traer problemas

También ha explicado Juanito que cuando se drogó, el entrenador del Burgos era en esos momentos Marcel Domingo, recientemente cesado en el Huelva. Quizá Juanito haya dado más nombres en su declaración ante Vara de Rey, por lo ,ue es casi seguro que el Comité de Competición llame a más personas a declarar y abra un expediente sobre el caso.

Juanito ha dicho que no desea hacer daño a nadie con todo esto, como tampoco levantar una gran polvareda Le han preguntado sobre el doping y se ha limitado a responder con la verdad También ha dicho que no sabe nada de otros jugadores que se hayan podido drogar. Pero se contradice en parte cuando afirma que algunos jugadores compraban ellos mismos el estimulante, aunque otras veces dice, nos los regalaban. Y no se recata en afirmar también que algunas veces el café sabía de una forma rara, a cualquier cosa menos a café. También ha querido dejar muy claro que en el Real Madrid nunca se ha drogado.

E. P.

* * *

N. de la R. — En las declaraciones hechas por Juanito, en las que de alguna forma se ve involucrado el Burgos, resulta que era él mismo, por su propia voluntad, quien se drogaba. Luego se limita a decir que en el café advertía algún sabor raro, lo que por nuestra parte, entendemos que pudiera ser la consecuencia de los productos que él mismo se autosuministraba.

Creo que en este tema —que debe ser clarificado, puesto que ha sido puesto sobre la mesa— también Marcel Domingo es quien tiene que hablar, pues es su nombre, como entrenador, el que queda más en entredicho. Por parte de los compañeros de Juanito en aquella temporada se ha afirmado que ellos nunca se drogaron. Asimismo el masajista burgalés Domiciano ha expuesto con toda energía y seguridad que él no ha facilitado más que «farmacola» a los hombres a su cuidado.

¿Entonces qué persigue Juanito? ¿De qué lado cae la razón en este «affaire» montado por la desbordante verborrea del polémico jugador madridista, cuya imprudencia e irreflexión es famosa en todo el mundo futbolístico? Confiemos que la Federación, por medio de su Comité de Competición, acierte a dar respuestas a estos interrogantes para que resplandezca la verdad y no padezcan clubs o jugadores inocentes.

ARQUERO

IMPORTANTE EMPRESA DE CONSTRUCCION

PRECISA PARA SUS OBRAS EN BRIVIESCA (BURGOS)
— ENCARGADO GENERAL DE OBRA —
— GRUISTAS —
Interesados, dirigirse a la Oficina de Empleo de Miranda de Ebro, sita en la calle Torre de Miranda, 5-F (bajo), acompañado de la tarjeta de Demanda de Empleo.
I. N. E. M. Ref. BU 2.345

EL LUNES COMIENZAN LAS COMPETICIONES DEPORTIVAS PARA EMPLEADOS DE BANCA

Hoy se efectuará el sorteo de partidos

Hoy sábado, a partir de las seis de la tarde, tendrá lugar en la Casa del Deporte, calle San Juan, 22 2.º en acto público el sorteo de partidos correspondientes a todas las competiciones deportivas programadas para los empleados de Banca, con motivo de la festividad de su Santo Patrono San Carlos Borromeo. No obstante, esta invitación general, la Comisión organizadora ruega de manera un tanto especial la asistencia de los delegados de los equipos de fútbol-sala, a los que tiene que dar a conocer algunas normas a seguir.

El número de participantes que se han inscrito para cada una de las especialidades es el siguiente:

Fútbol-sala: 14 equipos.
Mus: 35 parejas.
Tenis masculino: 49 jugadores.
Tenis de mesa: 24 jugadores.
Ajedrez: diez jugadores.

Las competiciones se iniciarán el lunes, con partidas de mus, a desarrollar en los salones del Círculo de la Unión (Casino), a partir de las ocho de la tarde.

Para el martes están programados partidos de tenis en pista y tenis de mesa. Y para el miércoles, fútbol-sala y ajedrez.

V. M.

EN CARTA A PLAZA

Los árbitros de Primera exigen pruebas antes de lanzar acusaciones

Madrid (Colpisa). — La gran polémica suscitada entre los presidentes del Real Madrid y Barcelona por motivo del tema arbitral, ha hecho reaccionar a los colegiados de Primera División, que en gran mayoría, han dirigido una carta al presidente del Comité Nacional José Plaza, protestando por todo ello.

Ya se sabe que el presidente del Barcelona y los de algunos otros clubs, manifestaron que el Real Madrid era favorecido por los arbitrajes

Esta misma tarde le ha sido entregada a Plaza la carta, firmada por Jacinto de Sosa Martín, representante de los árbitros de Primera División en la Comisión Permanente de la representación colegial nacional. Plaza nos ha dicho que es una carta personal dirigida a él, por lo que no la hará pública. Pero sabemos que en ella, además de reiterar su apoyo al presidente del Comité nacional, exigen que cuando personas del mundo del fútbol hagan afirmaciones como las recientes, den pruebas de lo que dicen. En esta carta no se concretan nombres ni presidentes de ningún club.

Podemos decir también que, de los treinta árbitros de Primera División, veinticinco han dado su conformidad al contenido de la carta, uno no y a cuatro colegiados no se les ha podido localizar. — E. P.

NUEVO PLANTEL DE DELEGADOS FEDERATIVOS

Entre ellos se encuentran catedráticos de universidad

En el partido Almería - Real Sociedad estará ya uno de ellos

Madrid (Colpisa). — Antonio Martínez Lafuente, recientemente nombrado presidente del Comité de Competición, quiere dar un nuevo empuje a este Comité como lo demuestra el hecho de llevar a la práctica una de sus ideas esenciales, cual es la de contar con un plantel fijo de delegados federativos, o lo que es lo mismo informadores del Comité de Competición de todo cuanto acontezca en los distintos campos de fútbol.

El presidente del Comité ha logrado reunir un buen equipo de veinticinco delegados federativos, todos ellos personas conocedoras del mundo del fútbol, entre los que se encuentran catedráticos de Universidad, abogados del Estado, inspectores de Hacienda .. Por supuesto que estos delegados federativos no cobran nada por hacer su cometido El miércoles pasado se reunieron todos en los locales federativos para que el presidente del Comité de Competición les expusiera la labor que se les ha encomendado.

Precisamente, este fin de semana dos de estos delegados federativos van a comenzar ya su trabajo Uno de ellos en Primera División, en el encuentro Almería-Real Sociedad, solicitado por el club guipuzcoano, mientras que el otro lo hará en el partido Ceuta-Lérida, a petición del club ilerdense. Los gastos de desplazamiento, estancia, etc de los delegados federativos corren a cargo de los clubs que los han solicitado.

Con este nuevo plantel de delegados federativos, el Comité de Competición tiene a tener uno de ellos en cada encuentro de Primera División algo que ya se hacía, pero sólo en las últimas jornadas del Campeonato, cuando prácticamente los encuentros son más problemáticos De todas formas el Comité de Competición enviará sus delegados a los partidos que considere necesarios. — E. P.

SE NECESITA VIVIENDA

CONFORTABLE, EN ALQUILER EN
BRIVIESCA
PREFERIBLE AMUEBLADA
POR UN PERIODO APROXIMADO DE DOS AÑOS.
Dirigirse a: SR. CAAMAÑO, de 8 a 9,30
TELEFONO: 59 07 00

STYLSAF
Al servicio de su comercio

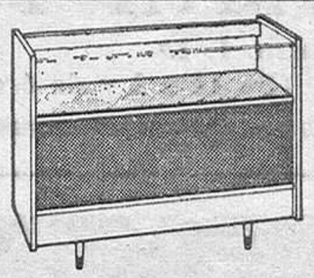

MOSTRADORES
En madera, aluminio ó metálicos.
15 Modelos distintos.
Más de 100 variantes.

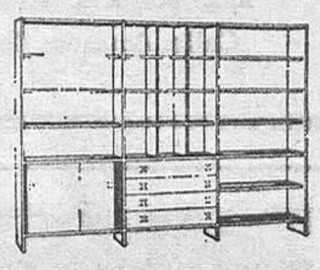

ESTANTERIAS
En madera ó metálicas.
Más de 20 Modelos distintos.
Más de 1000 variantes.

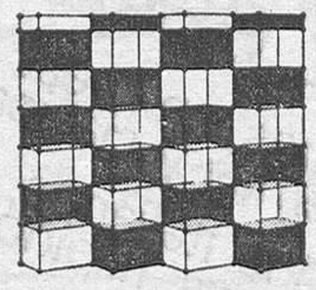

VITRINAS
De cubos de cristal aluminio, madera ó metálicos.
Más de 100 Modelos.
Infinitas variantes.

GONDOLAS
En aluminio, madera cristal ó metálicas.
Más de 20 Modelos.
Infinitas variantes.

PIDA PRESUPUESTO SIN COMPROMISO

electrogás industrial
Av. División Azul, 3 Tel 210211-210290

M.E.C.D. 2017

DEPORTES

DEPORTE BURGALES

EL PROXIMO MES COMIENZAN LOS CAMPEONATOS ESCOLARES

Nuevas tiradas en el Club de Tiro «El Cerro»

Se ha reunido la comisión provincial escolar del deporte con el objeto de ultimar los detalles y normas para la puesta en marcha de una nueva edición de los campeonatos escolares. Para el presente curso se han registrado cuatro programas, de los cuáles tres serán experimentales. El inicio de estos campeonatos es muy posible que se efectuén en la primera semana del próximo mes de Noviembre. Siguiendo con este tema, recientemente se han reunido en la capital del Pisuerga representantes de los torneos escolares y cabe destacar que varias sugerencias del deporte escolar local y provincial fueron aceptadas.

Por otra parte, el próximo lunes, a partir de las siete y media de la tarde en la Casa del Deporte se llevará a efecto las ayudas concedidas a Centros de enseñanza para material deportivo. El importe total se acerca a las novecientas mil pesetas. No obstante, estas ayudas del C.S.D. son voluntarias ya que en realidad esta competencia es del Ministerio de Educacón y Ciencia debido a que la enseñanza de la Educación Física depende de este Ministerio.

También se ha podido saber que el miércoles se concederá los fallos del certamen perteneciente a las III semanas deportivas de promoción. Estas semanas tuvieron como fin el estímulo del deporte en las zonas rurales. Finalmente señalemos que el domingo, a partir de las 10,0 en el Club de Tiro «El Cerro» se celebrarán tiradas con pistola standar nacional del calibre veintidós, desde treinta metros con treinta disparos de precisión y otros tanto de duelo.

NOTA DEL SERVICIO MUNICIPALIZADO DE INSTALACIONES DEPORTIVAS Y DE RECREO

No deja de ser sorprendente el contenido de la «quisicosa» que, —por la transcripción—, insertan los «Martinillos» en el «DIARIO DE BURGOS» de ayer. Y decimos que sorprende porque la versión del «deportista» que se queja de los precios por el uso del pabellón Polideportivo Municipal es rigurosamente incierta, cuando no mal intencionada. A estos efectos conviene recordar el compromiso adoptado ante el C. S. D. de autorizar a los organismos deportivos dependientes del Consejo la utilización gratuita de las instalaciones objeto de ayuda, cuando aquellos lo requieran para el desarrollo de competiciones o actos deportivos oficiales, si bien, tratándose de actividades no competitivas, tales como entrenamiento de equipos federativos, cursillos de aprendizaje y capacitación de deportistas, etcétera, podrá percibirse, por dicha utilización el coste estricto de los servicios que se pongan a su disposición. Y a este respecto cabe añadir que con las cuotas establecidas no se cubre ni una décima parte del coste estricto de dichos servicios. Asimismo debe hacerse notar que dichos precios han sido contrastados con los de otros pabellones de la misma índole que el nuestro, resultando ser más baratos los de Burgos.

Dijimos en su día, y lo mantendremos, que por encima de la rentabilidad económica de la instalación estará siempre su rentabilidad social, pese a que el servicio que se presta es de una calidad extraordinaria y que las instalaciones ofrecidas a los deportistas burgaleses respondan a una concepción modélica en todos sus aspectos, extremo éste que debe ser valorado convenientemente.

Otra cosa son los espectáculos que se promueven con ánimo de lucro por parte de los promotores, a los que como norma, ne habrá de cobrar un canon elevado aunquqe, desde luego, menos del percibipo por el alquiler de recintos privados de menor capacidad. Creemos que el espectáculo, aunque en algunos casos tenga implicaciones deportivas, ha de ser considerado como algo que requiere un tratamiento especial, ya que lo que no puede hacerse es facilitar negocios ajenos ni meter el dinero en bolsillos particulares.

Finalmente cabe señalar el propósito de este Servicio Municipalizado de hacer posible la utilización del Pabellón Polideportivo a todos los burgaleses, de lo que en breve, habrá cumplida noticia con la puesta en marcha de diversas escuelas deportivas.

REGIONAL PREFERENTE

EL SALAS JUEGA EN CASA ANTE LA LEONESA PROMESAS

Con alineación prácticamente decidida y con algunas novedades el Salas espera la visita de la Leonesa Promesas, en partido de Liga correspondiente a la Regional preferente en su séptima jornada.

El «míster» de los locales, ha concluido prácticamente la sesión de entrenamientos y ha convocado a estos jugadores: Aniceto, Angelín, Puig, Marciona, Miguel Angel, Báscones, Pacheta, Carmelo, Ortega, Rodri, Eliseo, Montero II, Ricardo, Diez y Carlos.

El rival del Salas goleó a La Bañeza en su campo en la última jornada por cuatro tantos a uno. Difícil partido para los serranos que en su feudo pierden lo que ganan fuera. Es de esperar que esto último no se registre ante la Cultural en los puestos destacados de la tabla clasificatoria.

No va a ser fácil este choque frente a los leoneses aunque el «míster» local prepara con ahinco esta visita. La novedad se centra en que el Salas por primera vez este temporada jugará ante su afición en el campo «Benito Martínez». El resto de la jornada se completa con estos encuentros: C. Rodrigo-Laguna, Bembibre-Fabero, Toreno-Tordesillas. Guardo-Astorga, Universitario-Cuéllar, Olímpico-Valladolid, Sanabria-Medinense La Bañeza-Monterrey para cerrar la jornada el choque Zamora-San Lorenzo.

CAMBRILS

EN 1.ª LINEA DE PLAYA Y EN PASEO MARITIMO
CON FACILIDADES DE PAGO HASTA 12 AÑOS

Venta de Apartamentos, 1, 2 y 3 dormitorios (2 baños). Cocinas equipadas con armarios, cocina a gas, horno eléctrico, frigorífico lavadora, lavavajillas, campana extractora de humos, todo el suelo y zócalos de cerámica, baños de color y grifería de primera calidad, carpintería exterior de aluminio e interior de madera noble, dos ascensores, portero electrónico, gran terraza con

piscina en primer piso, parking, etcétera
INFORMES: E C C O calle Carmen, 7 junto Plaza Pósito. Cambrils, zona Puerto. Tel. 977 360570.

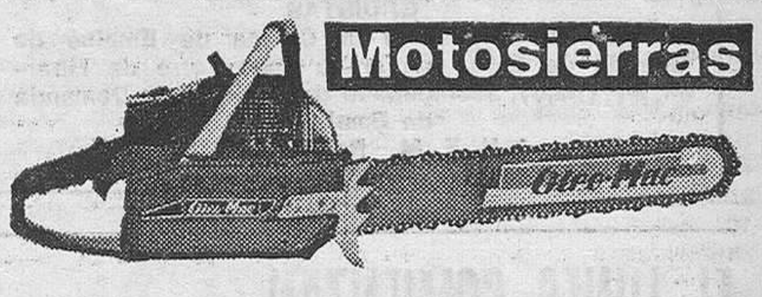

SERVENTA

VENTA Y SERVICIO TECNICO MERCED 13.

¡¡ATENCION!!
PREPARACION PARA INGRESAR EN
TELEFONICA

EN TRES MESES PUEDE ASEGURAR SU FUTURO
★ Ambos sexos.
★ Mayores de 17 años.
★ Bachiller elemental o Graduado Escolar.
ULTIMO DIA DE INSTANCIAS: 29 DE OCTUBRE
GRAN OPORTUNIDAD — SUELDO ANUAL: 600.000 PESETAS
ACADEMIA FLEMING
Calle Aranda de Duero, 1, 1.º BURGOS
(De 11 a 2 y de 6 a 9)

Ha dimitido el presidente del Palencia

Palencia (EFE). — El presidente del Palencia Club de Fútbol, Bonifacio Aguayo Lorent, presentó la dimisión de su cargo por motivos de salud.

Conforme al reglamento, pasan a la Dirección de dicho club, los dos vicepresidentes, Leandro Palacios y Angel Dios, quienes permanecerán en dicho cargo hasta que en la próxima asamblea general de socios se proclame al nuevo presidente.

Aguayo vino desempañando dicha presidencia durante varios años salvo dos (cuando el Palencia subió a Segunda B), en que se apartó del equipo para volver a tomar la presidencia dos años atrás Bajo su mando, en la pasada temporada, ascendió el equipo a Segunda División. El club palentino pierde por ello, en este año, en que conmemora el cincuenta aniversario de su fundación, a uno de sus más entusiastas hombres, aunque, según se declaró, Aguayo continuará con una vinculación afectiva del club morado.

Podium
TROFEOS
PISONES·5
(c/Madrid)

JUEGA AL FUTBOL EN UN EQUIPO MASCULINO

San Luis (Michigan). — Rebeca Humphrey, que juega al fútbol americano (rugby), se quita las botas después de un periodo de entrenamiento. Es miembro del equipo masculino de fútbol de la Escuela Superior de San Luiz. El Tribunal del Distrito, a través del juez Tyrone Gillespie, decidió que el Colegio permitiese que la joven, de catorce años de edad, forme parte del equipo integrado por hombres. Declaró el juez: "Muchas decisiones de los tribunales modernos rechazan la noción de que las mujeres son criaturas delicadas y necesitan la protección masculina". Rebeca pesa 75 kilos. Desea jugar como defensa o receptora pero por el momento juega como medio. — (Telefoto EFE-UPI)

M.E.C.D. 2017

Pasando el rato

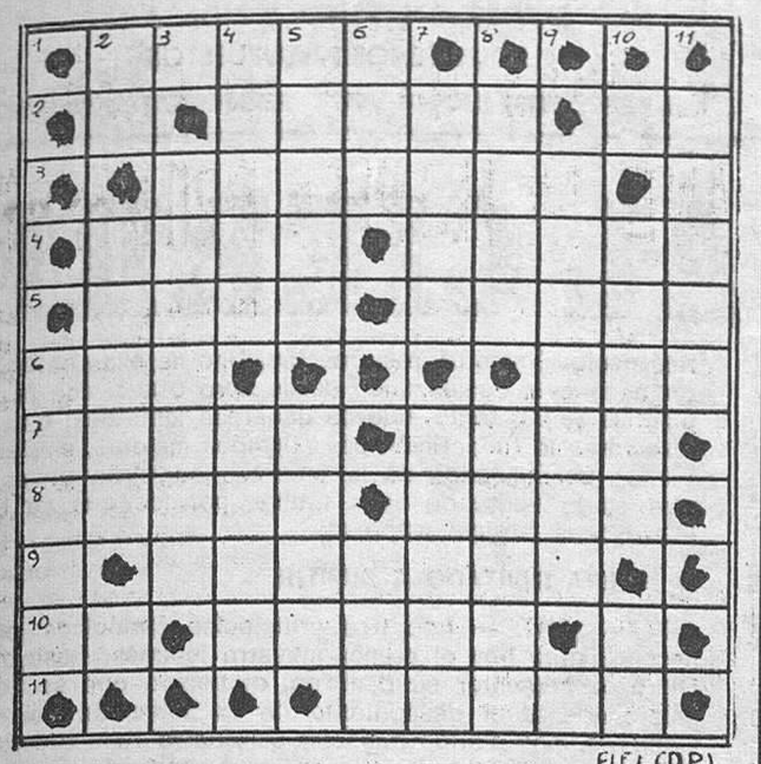

FIEL(DP)

HORIZONTALES. — 1. Mahometanos. 2. Arbol de cuya corteza se hace liga, y cuyas bayas tienen propiedades eméticas. Contracción. — 3 Escrito y no publicado. — 4. De cada año. Halcones emplumando 5. Suceso. Agarrará. — 6. Proposición. Fluido aeriforme. — 7. Instrumento quirúrgico Caudillo árabe — 8. Domesticar. Cobertizo para el ganado. — 9. Rememorará. — 10. Pronominal. Fabulista griego de la antigüedad — 11. Desfallecidos o cansados.

VERTICALES. — 1. Arbol de madera incorruptible y muy apreciada. — 2. Nota musical. Planta acuática parecida al lirio. — 3. Carente de alma. — 4. Batracios Embarcación. — 5. Ojo simple de los insectos Cercos de madera o metal. — 6. Deseo y ganas de beber Verdura — 7. Repite algo. Ración que se da a una tropa en marcha. — 8. Aves nocturnas de rapiña. Pez acantopterigio de carne muy apreciada (pl.). — 9. Ocasiona. 10. Hablara en público. Existe. — 11. Agraviadas. lastimadas.

Solución al crucigrama anterior:

HORIZONTALES. — 1. Rival. — 2. Enojo. Ab. — 3. Anotolo. — 4. Atad. Tocas. — 5. Luso. Arado. — 6. Más Res. — 7. Avala. Ovil. — 8. Cares. Pena. — 9. Agasaja. — 10. ¡Sol Areca. 11. — Noria

VERTICALES. — 1. Macas. — 2. Ra Alava. — 3. Atusara. — 4. Venas. Lega. — 5. Anodo. Asar. — 6 Lot. Sen — 7. Jota. Opaco. — 8. Olor. Vejar. — 9. Ocarina. 10. Adela. Ya — 11. Besós

DIBUJOS CON SIETE ERRORES

Solución a los siete errores:

1. Ave. — 2. Ave. — 3. Ave. — 4. Ave. — 5. Ventana. 6. Motor — 7 Motor.

BOBINADO DE MOTORES

«ELEC-AUTO»

AVDA. DEL CID, 80 — BURGOS — TELEFONO 22 45 74

Y VA DE CUENTO...

NO SE CONTAGIA

Se trata de una joven que aspiraba a ser actriz Después de una audición ante un gran actor, éste le recomendó que acudiera a las clases de declamación. Y no la contrató Algún tiempo después la chica interpretó una gran película, consiguiendo figurar entre los artistas de categoría.

Ur día, en una reunión, se encontró con el famoso actor, quien le tendió la mano, pero ella la rehusó con dignidad El actor, que también era empresario, le dijo:

—No tenga miedo, señorita, el talento no es como la sarna, no se contagia.

QUISO ROBAR UN TAXI

Estamos en París.

—¿Por qué —pregunta el juez— ha intentado robar un taxi?

—Es muy sencillo. Pregunté a un agente lo que debía de hacer para ir al Museo del Louvre y tras mirarme bien, me dijo «Tome un taxi» En mi pueblo esto no hubiera sido posible, porque no hay ni lo uno ni lo otro En París, he pensado que esto era legal y estaba permitido. Es el agente el que lo ha dicho, ¿no es eso?

VIAJERO EXIGENTE

Llega en coche ante la estación de servicio. Se detiene y asoma por la ventanilla un hombre de cierta edad, con abundante cabellera en la cabeza y en la cara. Se acerca un empleado y el viajero le dice:

—Llene el depósito, póngale agua, revise el aceite, limpie el parabrís, mida la presión de las ruedas...

—¿No se le ofrece alguna cosa más? —le replica con sorna el otro

—No estaría mal darle una cepillada a mis zapatos —concluye el viajero.

ALLA EN EL RANCHO GRANDE

Un «cow-boy» se ha pimplado, como que no quiere la cosa, 4 whiskys en menos que canta un gallo. Y alargando su sombrero el camarero del «saloom» le ordena:

—Ahora, llénamelo de agua.

—¿Te vas a refrescar la cabeza?

—No, voy a dar de beber a mi caballo.

MALA SUERTE

—Además no tengo suerte —le contaba Nicanor a un amigo—. Por eso no he podido cambiar mi coche después de ocho años .Es un montón de chatarra. ya lo sé Cada vez que tiendo la mano para indicar el cambio de ruta tengo la impresión de que algún alma caritativa va a dejar caer una moneda en mi palma ¡Pero ni esto siquiera llega! Decididamente no tengo suerte.

COMPRO TERRENO

edificable para 10 ó 20 viviendas. Interesados escribir indicando situación, precio y condiciones al Apartado 1.537 de Bilbao. Ref "Terreno"

VENTA MAQUINARIA

TALLER DE FABRICACION
TALLERES IRUROK
Calle Careaga 95
RETUERTO
BARACALDO (Vizcaya)
Teléfono (94) 437-61-71

La CHISPA de Olmo

Cara a cara con un rinoceronte

El auténtico «carro de combate» africano pesa cinco toneladas y es un animal poco amigo de bromas

Johannesburgo (Crónica UPI-FIEL, Servicios Especiales EFE, por Nat Gibson, en exclusiva para DIARIO DE BURGOS). — Cuando al llegar a lo alto de una cuesta en este parque nacional de Hluhluwe te encuentras cara a cara con un rinoceronte blanco, te das cuenta rápidamente de que el coche te ofrece una protección muy escasa.

Mientras el animalito, que pesará unas cinco toneladas, te mira con expresión asesina, giras el volante rápidamente y entre el chirrido de las ruedas procuras alejarte lo antes posible.

El rinoceronte blanco, auténtico «carro de combate» de la selva africana, no es un bicho amigo de bromas. Su cuerno, de un metro de longitud, puede atravesar el débil metal de la carrocería con la misma facilidad con que un alfiler perfora un papel.

Para el novato, no hay experiencia que pueda compararse con esta. Visto a través de la ventanilla del coche, parece cinco veces mayor que cuanto está al otro lado del amplio foso de un parque zoológico.

SALVADO DE LA DESAPARICION

Los miles de turistas que visitan Hluhluwe cada año tienen la suerte de ver en libertad estos animales. Hace veinte años, el número de rinocerontes blancos en el parque no pasaba de 40 y estaba al borde de la extinción.

Desde entonces, gracias a los cuidados que reciben, son ya 1.500 aparte de los 2.000 enviados a otros parques y a los zoológicos del Mundo entero.

«Ha sido un éxito —dice Barry Marshall, uno de los guardianes de la reserva—. Hoy es casi imposible pasear por aquí sin ver por lo menos un rinoceronte blanco».

En el parque se ven otros muchos animales: jirafas, que bloquean los caminos mientras mordisquean las copas de los árboles, sin hacer caso a los automovilistas a menos de un metro de distancia, todo tipo de antílopes, igualmente desdeñosos, que pastan apaciblemente confiados en que las manadas de babuinos avisarán si se acercan leopardos o leones.

LA CENA DEL LEON

Marshall explica que los babuinos perciben inmediatamente la proximidad de los carnívoros. Los antílopes y cebras lo saben y por eso se sienten seguros cuando están entre ellos.

La diferencia entre los animales de Hluhluwe y los de lugares es que estos no han conocido nunca la cautividad. El impala que ves por la mañana puede servir de cena a un león por la noche.

En este parque, los guardianes permiten a los predadores devorar a los demás animales. «Procuramos que las condiciones de vida sean lo más naturales posibles —dice Marshall—. No lo conseguiremos nunca plenamente, pero nos acercamos bastante.

Estos comentarios hacen que los visitantes prefieran llevar bien cerradas las ventanillas del coche. Y aún las aseguras más cuando tropiezas con los restos de una cebra recién muerta por un león o cuando te encuentras de frente con las cinco toneladas de rinoceronte blanco.

¿Dónde pasarás esta Semana Santa?

Solución al jeroglífico:

Mariano el posadero.

PHILIPS COLOR K-12

TRIUNFO DE LA TECNICA

DISTRIBUIDOR OFICIAL

CASA VIDAL

MADRID, 26 — TELEFONO 21 81 04

36 MESES PARA PAGAR

DON CELES Por OLMO

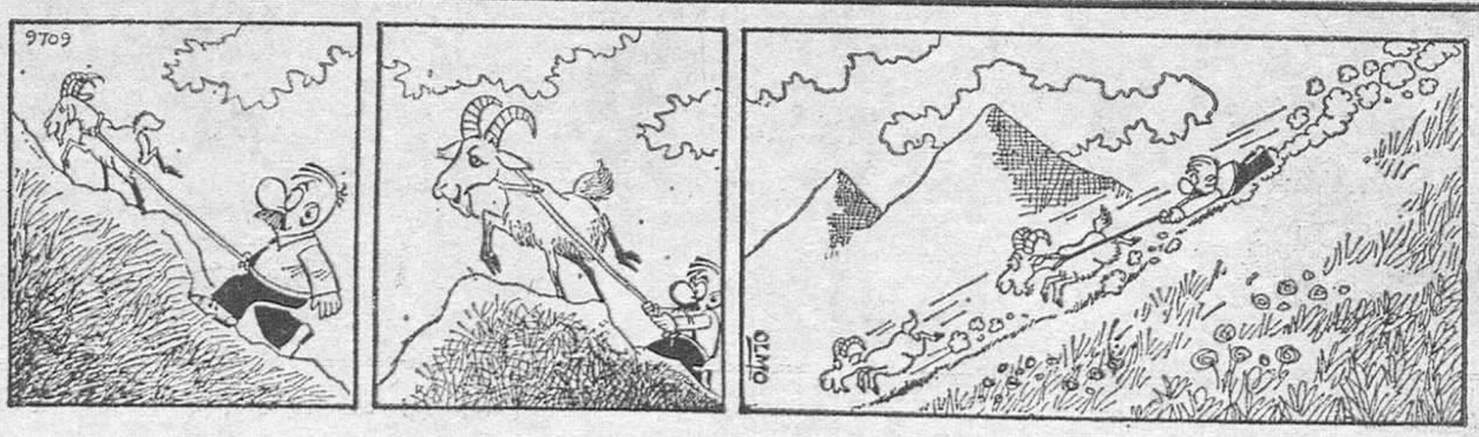

M.E.C.D. 2017

Diario de Burgos

FUNDADO EN 1891

Papelería TAGRA
Vitoria, 13 - Telfs. 20 91 48-9 y 20 28 52
Muebles de oficina
EXPOSICION, VENTA Y MONTAJES
SOLICITENOS PRESUPUESTOS

Anecdotario político

EL HORMIGUERO

Por ALFABETO

◆ **EL CLAN GARRIGUES**

Madrid (Colpisa). — Que nos aseguran que es muy cierto que hace una semana tuvieron una larga reunión los tres Garrigues más importantes: el padre, don Antonio, embajador de España, el ministro, Joaquín, aparcado en la Moncloa pero sin pizca de pérdida en su sano sentido del humor y Antonio. el empresario del optimismo sobre los años ochenta, de quien hoy canta alabanzas sin cuento la pluma de Emilio Romero. Que la reunión, nos aseguran, fue muy importante.

◆ **BOLEA, GRITO DE LOS POBRES**

El próximo lunes, el Club Siglo XXI, Juan Antonio Bolea, presidente de la Diputación general de Aragón, disertará sobre «Autonomía y solidaridad». Quien conoce ya el texto asegura que es como el grito de las regiones pobres ante lo que se puede avecinar si alguien no pone remedio.

◆ **QUE VUELVAN LOS RELIGIOSOS ESPAÑOLES**

Un alto funcionario del Gobierno de Guinea Ecuatorial, Tarsicio Mañe, ha solicitado oficialmente a la FERE (Federación Española de Religiosos de Enseñanza), que vuelvan a Guinea Ecuatorial los religiosos españoles que fueron expulsados por el régimen de Macías. El Gobierno del coronel Nguema promete devolver a las congregaciones correspondientes los edificios confiscados estatales. A la reunión asistieron representantes de los salesianos, Hermanos de La Salle y claretianos.

◆ **«DEFENSOR DE EL ALCAZAR»**

El periódico de los combatientes, «El Alcázar» lleva adelante una campaña que titula «Operación defensores de «El Alcázar», en la que se participa mediante «una donación que me otorgará el título de «defensor de El Alcázar» y el correspondiente símbolo. Símbolo de hierro, donativos de 3.000 a 6.000, símbolo de bronce, donativo de 10.000 a 20.000, dos símbolos en plata, donativos de 25.000 a 50.000 y símbolo de oro, donativos de 75.00 a 150.000. Por lo visto no se admiten donativos que sobrepasen los treinta mil duros.

Lea Vd. siempre
Diario de Burgos

NOTICIAS AL CIERRE

● **DISPOSICIONES OFICIALES**

Madrid (Logos). — El «Boletín Oficial del Estado» publicará mañana, entre otras las siguientes disposiciones: PRESIDENCIA DEL GOBIERNO. — Orden por la que se aprueban los indicadores que han de ser agregados a determinados alcoholes etílicos destinados a ciertos usos y se dan normas para su utilización y control. COMERCIO Y TURISMO. — Orden sobre prevención de incendios en establecimientos turísticos. ECONOMIA. — Orden sobre coeficiente de inversión de los Bancos industriales y de negocios.

● **CC. OO. ABANDONA LA OCUPACION DE LA A.I.S.S. DE BARCELONA**

Barcelona (Efe). — Los 400 delegados de CC. OO. que ocuparon hoy la sede de la AISS en Barcelona, la abandonaron voluntariamente esta tarde, informó a «Efe» un portavoz de dicha central sindical. El desalojo voluntario se produjo después de haber recibido garantías de que el próximo lunes el ministro de Trabajo recibiría a una delegación de CC. OO., en la que figuraran, entre otros, Marcelino Camacho, Nicolás Sartorius y el secretario general de Cataluña, José Luis López Bulla, para discutir sobre el tema del patrimonio sindical.

● **EN VALENCIA RETIRAN UNA ESTATUA DE JOSE ANTONIO**

Valencia (Logos). — La estatuta en bronce de José Antonio Primo de Rivera ha sido retirada de su emplazamiento en la avenida que hasta hace poco tiempo llevaba el nombre del fundador de la Falange y que ahora ha pasado a denominarse del «antic regne de Valencia». Las brigadas municipales llevaron a cabo la operación a las cuatro de la pasada madrugada, cumpliendo así el acuerdo de la Corporación el cual disponía que fuera trasladada a los almacenes municipales. Algunos grupos falangistas habían solicitado custodiar la escultura, a lo que el Ayuntamiento se negó en su día.

● **SE RESISTEN A PAGAR LA SEGURIDAD SOCIAL**

Elche (Alicante) (Efe). — Alrededor de 350 millones de pesetas adeudan a la Seguridad Social los fabricantes ilicitanos del calzado, que siguiendo el acuerdo tomado en la asamblea de su federación, celebrada en Madrid, no han ingresado las cuotas empresariales desde Junio hasta la fecha. El 60 por ciento de las empresas del sector han seguido las directrices de su patronal en el impago y es previsible que también apoyarán la decisión de no acogerse a la moratoria en el pago de las cuotas de la Seguridad Social, establecida en el decreto del pasado día 5 de Octubre.

● **«THE TIMES» PUEDE MORIR OFICIALMENTE MAÑANA**

Londres (Efe). — Si los sindicatos no lo remedian, el diario londinense «The Times» morirá oficialmente mañana, domingo, a las cuatro de la tarde, tras 194 años de prestigiosa existencia. Tal como la empresa «Times Newspapers Limited» planteó las cosas en su crucial reunión de hoy con los representantes de todos los sindicatos interesados en su plantilla de personal, no parece que ésta sea una muerte definitiva, pues existen varias posibilidades de resurrección. Una de ellas es empezar de nuevo, comenzando desde cero o sea, con nueva plantilla y, por tanto, nuevos acuerdos laborales; otra es reservarse la reaparición para tiempos mejores, empleando las posibilidades de la empresa en otros títulos, y otra es la venta de esos títulos, por los que ya hay interesadas varias empresas.

● **OHIRA INVITADO A DIMITIR**

Tokio (Efe). — Los tres principales periódicos japoneses invitan hoy al primer ministro japonés, Hasayoshi Ohira, a presentar su dimisión, al tiempo que se hace más evidente el descontento de la población con su Gobierno. Los diarios publican editoriales redactados en términos especialmente duros, recomendando a Ohira que saque las consecuencias del grave revés electoral sufrido por su Partido Liberal Demócrata y dimita.

● **DESCUBIERTA UNA CONSPIRACION EN SRI LANKA**

Colombo (Sri Lanka) (Efe-Reuter). — Se ha descubierto una conspiración para asesinar al presidente Junius Jayewardene, ha declarado hoy el Gobierno de Sri Lanka. Según el comunicado oficial, un grupo de sindicalistas adscrito al partido de la oposición planteaba asesinar al presidente, de 73 años, mientras visitaba a su dentista.

● **CARMEN CONDE, ACADEMICA PORTORRIQUEÑA**

San Juan de Puerto Rico (Efe). — La escritora española, Carmen Conde ingresó anoche como miembro de número de la Academia de Artes y Ciencias de Puerto Rico. En una brillante ceremonia en el salón de actos de la Casa de España, la conocida poetisa, primera mujer miembro de la Real Academia Española de la Lengua, recibió la investidura del presidente de la Academia puertorriqueña, Washington Llorens. En su discurso de ingreso, que versó sobre «La poesía ante el tiempo y la inmortalidad», Carmen Conde recordó a los principales poetas de la literatura española.

● **DETENCIONES EN FILIPINAS**

Manila (Efe). — El Gobierno filipino ha ordenado la detención de 260 personas acusadas de subversión, en un clima de intensificación de las actividades comunistas en la ciudad de Manila y las provincias cercanas.

Protesta de los periodistas españoles en Estocolmo

Estocolmo (Suecia). — La Prensa española abandonó el castillo de Drottningholm, durante la visita de la Reina doña Sofía y de la Reina Silvia de Suecia al mismo, en protesta por la falta de facilidades para cumplir su misión informativa. — (Telefono EFE-UPI).

CRONICA DEL TIEMPO

Por Mariano MEDINA

BORRASCA AL SUROESTE

Madrid. — (Colpisa).

SITUACION ATMOSFERICA Y EVOLUCION PROBABLE

Mientras el anticiclón reina en el interior de Europa, y coge la mitad Norte de España en su radio de acción, una borrasca está al Sudoeste de la Península, reflejo en el suelo del embolsamiento de aire frío que había quedado en las capas altas entre Canarias y el Golfo de Cádiz, del que ayer le hablamos. La situación es de muy lenta evolución y además de difícil pronóstico en cuanto a movimientos.

EL TIEMPO PARA HOY

Intervalos nubosos, con chubascos ocasionales, en Canarias, chaparrones, lluvias o lloviznas intermitentes y algún fenómeno tormentoso, irregularmente repartidos por el tercio Sur de la Península, Ceuta y Melilla, especialmente en áreas costeras y con viento de Levante en el Estrecho, a veces algo fuerte; intervalos nubosos, con riesgo de alguna precipitación pasajera, poco importante y afectando a áreas poco extensas, en el resto de la mitad Sur de la Península; buen tiempo en las demás regiones, con algunas nieblas, principalmente éstas en la vertiente cantábrica y áreas de la cuenca del Ebro. Temperaturas moderadas en general.

EL TIEMPO PARA MAÑANA

Condiciones similares a las descritas.

TEMPERATURAS A LAS 13 HORAS DE AYER

Burgos, 17; Santander, 22; San Sebastián, 19; Vitoria, 14; Pamplona, 17; Logroño, 18; Bilbao, 22; La Coruña, 21; Valladolid, 18; Avila, 12; Soria, 16; Zaragoza, 18 Barcelona, 22; Valencia, 20; Madrid, 17; Sevilla, 23; Málaga, 20; Palma de Mallorca, 22; Las Palmas, 23.

RESTO DE EUROPA

Estocolmo, 8; Copenhague, 12; Londres, 17; Bruselas, 16, Ginebra, 13; Zurich, 13; París, 12; Burdeos, 18; Lyon, 10; Lisboa, 19; Frankfurt, 12; Roma, 21; Milán, 17; Helsinki, 3; Moscú, 4.

M.E.C.D. 2017