Diario de Burgos

FUNDADO EN 1891

Domingo, 27 de Mayo de 1979 — Precio del ejemplar: 20 pesetas

El pan de cada día

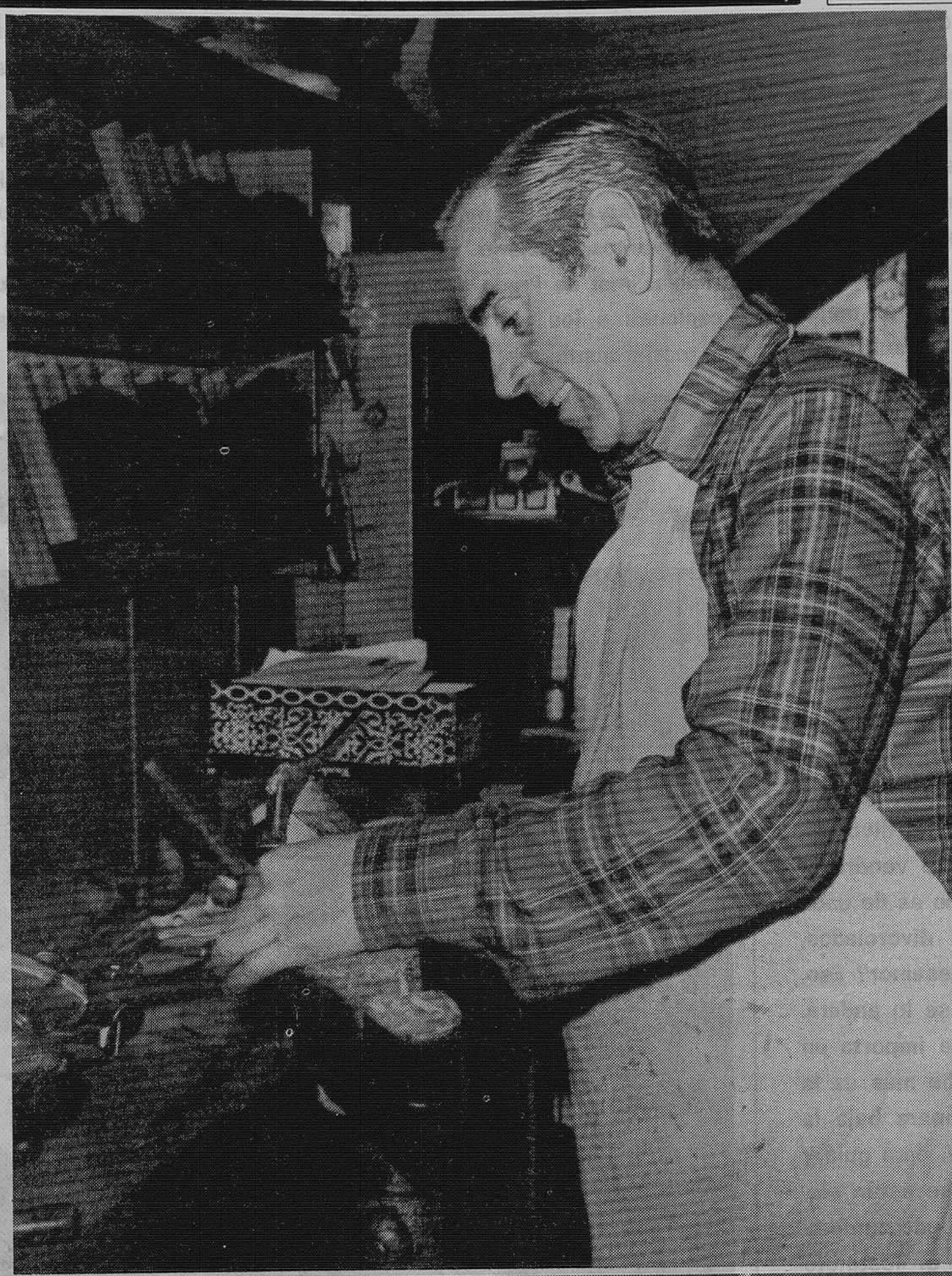

Esta portada nuestra de los domingos, como todo, tiene derecho a cambiar. Y aquí está el cambio. Se pasa de la piedra al gesto humano y ahí la tienen, hasta nueva orden, trayendo a colación nada menos que el pan de cada día, un repertorio de oficios con los que se gana al Mundo (hemos dicho bien), para que esa bola que se llama Tierra no se caiga por su propio peso.

Y empezamos con dos oficios antiquísimos, elevados a la categoría de artesanía por aquello de que las manos del hombre, bien movidas, saben hacer de la materia algo más que la simple cobertura de necesidades imprescindibles. Nuestro homenaje para los hombres y mujeres que calzan y visten a los demás hombres. Nuestro homenaje a unos trabajos tan dignos que se despegaron del tradicional sudor de cada instante, para hacerse artesanía y servir (así de fáciles pueden aparecer las cosas) mejor a ese ente más que concreto que se llama Humanidad.

(Fotos Fede)

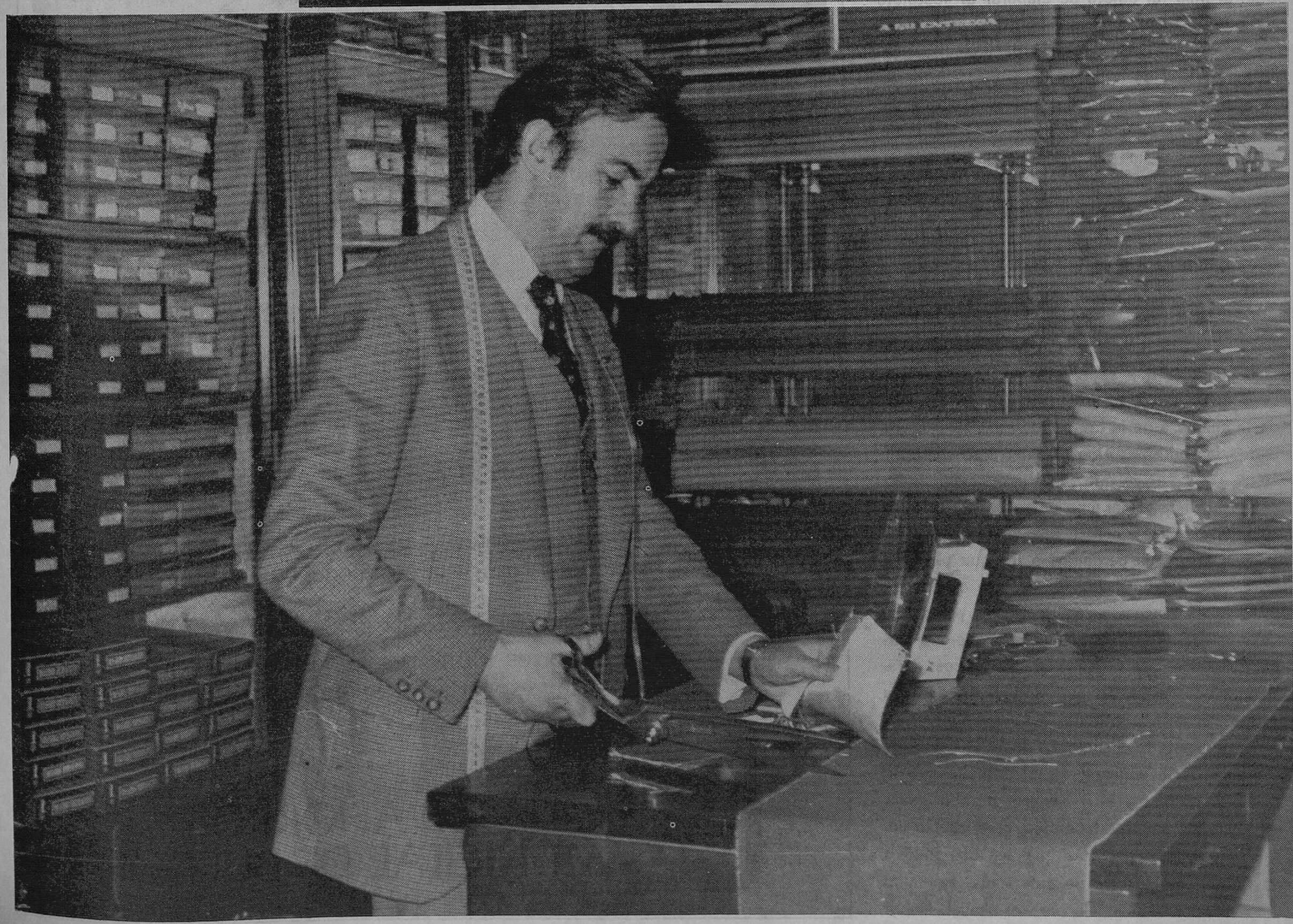

M.E.C.D. 2017

Sobre los Derechos del Niño

Por Alfonso SALGADO

Francamente, la O.N.U. me importa un pimiento. Y lo que dice, bastante menos. La he visto nacer, crecer, desarrollarse y (con perdón) espero verla marchar por donde vino. Todo esto, que no tenía que haberlo dicho, ahí se queda, supongo que para indiferencia de los más, escándalo de los que creen en las hadas y hasta animadversión de unos pocos. No muchos, tal es la verdad. Así es que cuando acabo de leer, muy contra mi primer propósito, la Declaración que allá por Nueva York, donde radica la tal O.N.U., hizo sobre los Derechos del Niño, me he echado a reír, que es el mejor recurso para no echarse a llorar. Resulta que en el Principio VI (la Declaración esa tiene diez), leo que «El niño, para el pleno y armonioso desarrollo de su personalidad, necesita amor y comprensión». La declaración, en su VI Principio, sigue con otras lindezas, descubiertas ahora, como si acabara de descubrir el Mediterráneo y etcétera.

La O.N.U. tiene perfecto derecho a hacer lo que le dé la gana. Para el caso que le hacen... Lo lastimoso es que ahora, mientras que el niño «necesita amor y comprensión», según ella, la familia tiene perfecto derecho a desintegrarse, según la ínclita y aún nonata ley del divorcio, pero espere usted. Y, ¿de dónde le vendrá al niño el amor y la comprensión, si no es de unos padres unidos, no separados, no divorciados, no desconectados por la ley del desamor? Eso, ni la O.N.U. lo sabe, aunque todo se lo andará.

Bien, ya digo que la O.N.U. me importa un pimiento. Lo que me importa mucho más es la parte que la integra y que se ampara bajo la Bandera de España. Muy bien: aquí, para guía y admonición de nuestro Congreso, se están elaborando estudios en cada provincia que contemplan al niño (al objeto de elaborar el «estatuto del menor») desde las perspectivas de la familia, la escuela y los medios de comunicación. Una de dos: o se la ata usted al cinto, como dicen los castizos, o aquí concluímos que están haciendo los conspicuos estudiosos de nuestras provincias una pérdida soberana de tiempo.

El niño está más que definido. Y no se asuste: los derechos del niño se reducen a ser niño. Todo lo demás es una pamplina como un estadio de grande.

Para que tenga amor y comprensión, hay que partir de que deben venirle de sus padres, con lo cual, una de dos: o nos dejamos de hipocresías sobre lo que es el niño o salvamos a la familia, liberándola (oiga, que sí,: liberándola) de la amenaza de la ley del divorcio. Si no, ¿de dónde le vendrá al niño el amor o la comprensión? ¿Del partido que por turno ocupe el Poder? Eso, más el derecho de reconocerle la capacidad de nacer, con lo cual o nos cargamos a la O.N.U o nos cargamos a los que predican el derecho al aborto (lo de cargarse es un giro dialéctico y no tome usted las cosas por donde no se debe). Claro que también podemos cargarnos a los que preconizan hipotéticos derechos a una forma de parricidio, pero esto ya podría llegar más allá de la simple dialéctica.

El niño ante la Escuela. Es decir, el niño ante el deber de la educación y el derecho que le precede. No estoy muy seguro, pero a pesar de todos los pesares laborales, creo que la ausencia de clase, por más que sea con motivo de una huelga la mar de autorizada, sea algo diferente a un escándalo para el chaval. Habrá que hablar de la obligación de cada país de tener unos cuerpos docentes a los que sólo hayan accedido quienes tengan verdadera vocación, una llamada tan fuerte como para sobrepasar los intereses personales, por más que sean lícitos. Pero en esto, ya puede usted ver, habrá que ir pensando en crear escuelas dirigidas por ángeles. Con lo visto, no llegamos a tanto como exigirá ese «estatuto del menor».

Y el niño ante los medios de comunicación. Bueno, vamos a dejarlo. No estriba la solución en hablar mal de Prado del Rey ni en pedir explicaciones a los que han hecho posible toda esa teoría insultante de la pornografía. Luego resulta que no nos entenderían. Preferimos atacar por otros lados.

No está la cuestión en elaborar un «estatuto del menor» perfecto. Ni mucho menos. Está en una reforma seria, profunda y honrada a través de los estamentos que estudian ahora los derechos del niño. Todo lo demás es perder el tiempo. Y como no se va a la reforma de tales estamentos, pues qué quieren: estamos perdiendo el tiempo. Es un sarcasmo hablar de amor hacia el niño mientras se fomenta la descomposición de la única fuente que puede dar tal cariño. Claro que ya no hay quien entienda las cosas.

¿VD. GUSTA?

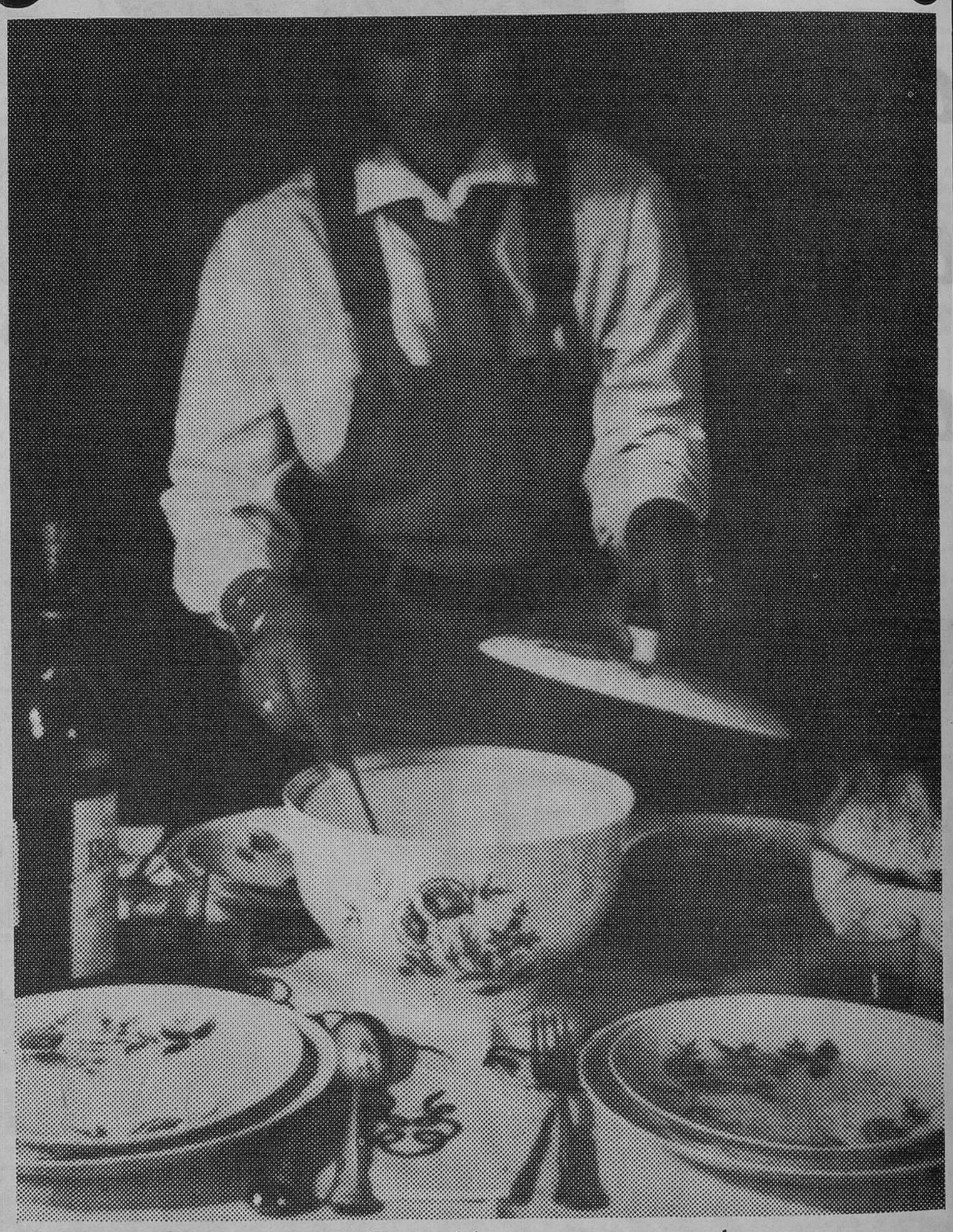

Por supuesto. A usted le gusta tener una buena vajilla de porcelana, una cristalería, y una cubertería para doce personas.
Si le gusta, pero aún no la tiene, ahorre en la Caja de Ahorros Municipal, y por cada 1.000 pesetas de ingreso tendrá 100 oportunidades de tener las tres cosas.

CAJA DE AHORROS MUNICIPAL DE BURGOS

M.E.C.D. 2017

Diario de Burgos

FUNDADO en 1 891

DOMINGO, 27 DE MAYO DE 1979
PRECIO DEL EJEMPLAR
VEINTE PESETAS
AÑO LXXXVIII. — N.º 57.215
DEP. LEGAL: BU-5-1958

OJD DIFUSION · PUBLICIDAD

EMPRESA EDITORA:
DIARIO DE BURGOS, S. A.
DIRECTOR:
ANDRES RUIZ VALDERRAMA

REDACCION, ADMINISTRACION Y TALLERES:
SAN PEDRO DE CARDEÑA, 34
DELEGACION ADMINISTRACION, VITORIA, 13
TELFS. { REDACCION: 217280
ADMINISTRACION: 211511 - 211590
DELEGACION ADMON.: 202852

APARTADO DE CORREOS N.º 46

Ocho muertos y numerosos heridos, en criminal atentado contra una cafetería madrileña

Explosiona una bomba, cuando en el establecimiento se hallaban varios cientos de personas

Escenas de pánico, dolor, lágrimas e indignación

Otro artefacto fue desactivado por la Policía en el mismo local

Rápido regreso a Madrid, desde Sevilla, del presidente del Gobierno y el ministro del Interior

Madrid (Efe). — Un criminal y salvaje atentado se ha registrado sobre las siete de la tarde en la cafetería "California-47", de la madrileña calle Goya. En el moento de producirse el suceso se hallaban en el interior del establecimiento varios cientos de personas, de las cuales varias han resultado muertas y otras heridas de diversa consideración.

SE RECIBIO ANTES UNA LLAMADA ANONIMA

Madrid (Efe). — Una bomba ha sido la causa de la explosión en la cafetería "California-47".

La bomba fue colocada en los servicios del salón, y explosionó a las 18,55 horas. La sala estaba ocupada en su tercera parte.

En los primeros moentos se rescataron dos cadáveres de mujeres y más de quince heridos, pero se sospecha que sean más los muertos, ya que los trabajos de evacuación no han terminado por ser numerosos los daños humanos y materiales.

Al parecer, un joven entró moentos antes a los lavabos con una bolsa de deportes, marca "Adidas", salió sin ella y efectuó una llamada telefónica. Poco después salió del local.

NOTA DE LA JEFATURA SUPERIOR DE POLICIA

Madrid (Efe). — La Jefatura Superior de Policía de

(Pasa a la página 16)

Solemne y emocionado homenaje a la Bandera de España, en Sevilla

Fue presidido por SS. MM. los Reyes, como prólogo al «Día de las Fuerzas Armadas» que se celebra hoy

El pueblo hispalense vivió una jornada de fervor patriótico

Sevilla (Efe). — Poco después de las cinco de la tarde han llegado a Sevilla SS. MM. los Reyes de España, don Juan Carlos y doña Sofía, que hoy y mañana presidirán los actos castrenses organizados con motivo del «Día de las Fuerzas Armadas». Sus Majestades vinieron acompañados de sus hijos.

Al pie de la escalerilla, el Rey fue cumplimentado por el presidente del Gobierno, Adolfo Suárez, altos mandos militares, ministros del Gobierno y otras autoridades y representaciones.

Tras el desfile de las Fuerzas que les habían rendido honores, don Juan Carlos y doña Sofía se trasladaron en automóvil hacia los Reales Alcázares.

HOMENAJE A LA BANDERA

Sevilla (Efe). — Sus Majestades los Reyes de España, don Juan Carlos y doña Sofía —a quienes acompañaban sus hijos—, han presidido a última hora de la tarde de hoy, en la plaza de España, de esta ciudad, un acto de homenaje a la Bandera, organizado con motivo del «Día de las Fuerzas Armadas».

En el curso de este mismo acto, S. M. la Reina ha hecho entrega al Regimiento de Artillería número 14, de guarnición en Sevilla, de un nuevo estandarte ofrendado por el pueblo sevillano, al que el citado Regimiento está íntimamente vinculado a través de su historia.

La zona inmediata a la explanada estaba ocupada, en lugares preferentes, por las autoridades militares nacionales, Gobierno de la Nación, encabezado por el presidente Adolfo Suárez; presidentes del Congreso y el Senado, autoridades militares y civiles, agregados militares extranjeros y las primeras autoridades civiles regionales y provinciales, así como otras representaciones militares, Cuerpo consular y representaciones civiles.

Don Juan Carlos y doña Sofía entraron en la plaza de España por la puerta de los Arcos de la Capitanía General, donde les fueron rendidos los honores de ordenanza por la guardia de Capitanía. Inmediatamente, a través del puente de Castilla, Sus Majestades accedieron a la explanada de la plaza, donde las unidades participantes en el acto, al mando del capitán general,

(Pasa a la página 25)

Ceaucescu y su esposa, despedidos por los Reyes

Madrid. — El presidente de Rumanía, Nicolae Ceaucescu y su esposa, dieron por finalizada su visita oficial a España el viernes por la tarde, siendo despedidos en el aeropuerto de Barajas por SS. MM. los Reyes de España. — (Foto EFE).

Han sido liberados los pesqueros retenidos en Marruecos

Puerto de Santa María (Cádiz) (Efe). — Los diez pesqueros andaluces que habían sido capturados últimamente por lanchas patrulleras marroquíes, han sido puestos en libertad, según noticias llegadas a este puerto.

Los ocho barcos —dos de Huelva y los otros seis con base en esta localidad— que se encontraban retenidos en el puerto de Casablanca, han zarpado del mismo a las dos y media de la tarde, hora española.

Por lo que respecta a los dos barcos algecireños retenidos en el puerto de Táuger, también se ha recibido la orden de liberación para ellos, pero no se espera que zarpen antes de las tres de la tarde.

EN PAGINAS INTERIORES:

- ENTIERRO, EN AMBIENTE CASTRENSE, DE LOS CUATRO MILITARES ASESINADOS EN MADRID.
- LA GUARDIA CIVIL ABATE EN VALENCIA A DOS «GRAPOS», HUIDOS DESDE SEVILLA.
- SERVICIO DE DIALISIS DE BARCELONA PARALIZADO POR UNA HUELGA.
- QUINCE NUEVOS CARDENALES CREARA EL PAPA, EN EL CONSISTORIO DEL 29 DE JUNIO.
- MAS DE VEINTE MILLONES DE PESETAS DEJO AYER LA LOTERIA NACIONAL, EN BURGOS.
- LISTA OFICIAL DEL SORTEO.

M.E.C.D. 2017

POSTAL

MEDITACION EN VOZ ALTA

ESTA vibrando España dolorosamente. Tiene que hacerlo así porque, pese a todo, la muerte es una triste gracia cada vez que se produce, pero aún es más triste cuando viene convocada por mano asesina. Vibra España bajo el dolor y aquí, amigo del alma, hay que contener las palabras para no salir con exabruptos que terminarían siendo justificados. Pero no.

Emplear el hierro contra el hierro, la pólvora contra la pólvora, siempre ha resultado ejercicio poco conveniente. Lo bueno es aplicar el perdón. Lo que pasa es que hasta para el perdón se rompe el jarro si va repetidamente a la fuente. Como también es malo que se haga necesario tener que acudir a eso que es lícito a escala individual, la defensa propia y que los hechos terminan por hacer casi sagrado cuando se trata de la defensa propia y colectiva. Con ello no decimos que haya que echar mano a los argumentos de la venganza, por más que estén brotando espontáneamente porque, la verdad, ya está roto el jarro que tantas veces ha ido a la fuente del perdón.

Repetimos que no será aquí donde se pida venganza. Ni mucho menos. En este rincón, en todos los rincones de España, ya es más que lícito porque es necesario, pedir justicia para una Patria dolorida, para una Patria que ya tiene demasiado larga la lista de sus hijos muertos por la ceguera de otros hijos que están necesitando mano dura, aunque no se salga un milímetro de la Ley.

Desazona que vengan cayendo, casi día tras día, guardias, policías, militares y paisanos. Desazona porque no acaba de verse una acción decidida, algo que nos lleve la tranquilidad por aquello de que, al menos, se hace lo debido aunque no dé todos los frutos apetecidos. Hay que plantearse en serio el tema y acabar de una vez con tal desazón que ya lleva a muchos, pero que a muchos, a enquistar el alma en el no querer saber nada porque de alguna parte llega el aire de quien puede no quiere o, lo que es peor, que está a punto de no poder ya de una vez por todas.

Los que matan están ahí. Los que matan por el hecho de matar y escudados en lo que de ninguna manera puede pasar por un ideal siquiera medianamente aceptable. No lo es porque ni la vida ajena puede estar a disposición de nadie ni cosas como la unidad de España (valga el caso) resultan valores negociables ni a pesar de todas las metralletas y de todas las bombas.

En fin, que ya está la situación como para gritar el más rotundo "basta" y que el pueblo pide justicia con tanta fuerza, con tanta, que ya suenan los primeros acentos de la venganza, que nadie debe quererla, pero que nadie puede ni tiene el mínimo derecho a hacerla inevitable.

BURGENSE

TELEVISION ESPAÑOLA

DOMINGO

9,31 Hablamos.
10,00 El día del Señor.
10,45 Concierto.
11,45 Gente joven.
12,30 Sobre el terreno.
14,00 Siete días.
15,00 Noticias del domingo
15,30 Fantástico.
19,30 Dick Turpin.
20,00 625 líneas.
21,00 Estrellas de la Opera.
22,00 Noticias del domingo
22,30 Grandes relatos.
23,40 Ultimas noticias.

UHF

15,31 Pipi Calzaslargas.
16,00 Los Paladines.
16,30 Dibujos animados.
17,00 Los casos de Rockford
18,00 Dibujos animados.
18,30 Poncrama musical.
19,00 Concierto.
20,00 Filmoteca TV.
21,50 La danza.
22,30 A fondo.

LUNES

14,01 Avance informativo.
14,05 Programa regional simultáneo.
14,30 Gente hoy.
15,00 Telediario.
15,35 Hora 15.
15,45 Nombres de ayer y de hoy
19,01 Un globo, dos globos, tres globos.
20,00 Estudio Estadio.
21,30 Telediario.
22,05 300 millones.
23,00 Traficantes de dinero.
24,00 Ultimas noticias.

UHF

19,31 Polideportivo.
20,00 Redacción de noche.
20,30 Revista de cine.
21,50 Más allá.
22,30 Tribuna internacional.

Emerson

El televisor del futuro

COMERCIAL VELO - MOTO

IMPORTANTE LABORATORIO FARMACEUTICO NACIONAL

PRECISA UN REPRESENTANTE

de comercio para Burgos y provincia, a comisión. Dietas y kilometraje independientes.

Interesados escribir al número 5.240 de Gisbert. Calle Abada, 2. Madrid - 13.

QUISICOSAS

La vecina de esta ciudad doña Martina Moreno escribe:

«Hace muy poco tiempo condenábamos la falta de amor al prójimo cuando leíamos en una carta dirigida al DIARIO por una señora que había recibido una llamada telefónica comunicándola la muerte de su marido. Afortunadamente quedó en eso: una falta de amor al prójimo.

Hoy todos hemos sabido por los medios de Comunicación social que cuatro hombres han muerto, víctimas ¿de qué? ¿De ser cuatro hombres honrados?

Soy mujer y madre de militares, Mañana celebra nuestra Patria un homenaje a nuestra Bandera que es decir Patria y España.

Dígame qué madre no ha sentido, si ha asistido a una Jura de Bandera, dentro de sus más íntimos sentimientos, alzar un altar a España porque su hijo estaba allí, en esa escampada que es escenario de todas las Juras.

¿Cómo es posible que esos hijos nos falten y maten?

Pienso que es necesario rezar mucho e invito a cuantas madres quieran acompañarnos para pedir a la Inmaculada Concepción por cuantos mueren y para que nuestros hijos piensen en el amor al prójimo, la defensa a la Patria y les proteja y libre de actos terroristas.

El día 8 de Junio, en la capilla de la Inmaculada (Barriada Militar) es nuestra cita».

●

Polvorín.

Una empresa dedicada a la explotación de minerales ha pedido autorización para construirle en Cerezo de Río Tirón y con capacidad de almacén de cinco mil kilos de explosivos y mil detonadores.

Este polvorín sustituirá al actual que se ha quedado corto.

La minería tiene en el pueblo burgalés de Cerezo de Río Tirón un anchuroso campo de posibilidades.

Frente a dicha solicitud, el Gobierno Civil ha abierto un plazo de quince días, a efectos de posibles alegaciones.

La empresa solicitante es «Criaderos de Minerales y Derivados, S. A

●

En el curso de la reunión que ha celebrado en el Gobierno Civil la Comisión provincial de Gobierno, el delegado del Ministerio de Obras Públicas y Urbanismo ha dicho que el nuevo puente sobre el Arlanzón, a la altura del cuartel de Veterinaria se encuentra pendiente del mínimos detalles y que podría abrirse al tránsito a primeros de Junio.

Le contestó el alcalde diciendo que ello resulta ya de una imperiosa necesidad.

A ver si se rematan inmediatamente «los pequeños detalles».

●

Lo bueno —o lo malo, según se vea— de la democracia es que con la libertad de expresión quien intenta erigirse en pontífice de la verdad se expone, como la señora de la casa, a que la chica del hogar le salga respondona.

Esta es la conclusión que se saca de los diversos juicios que han ido exponiéndose en el DIARIO durante la semana a propósito de los temas municipales.

Los hombres de nuestro tiempo, los que piensan con la cabeza y no dejan por eso de que les domine el corazón, hilan fino y delgado.

Perspicacia.

●

Otro punto importante de los asuntos que ha tratado la Comisión provincial de Gobierno se refiere al estudio de un escrito relacionado con la necesidad de viviendas «asequibles» en zonas no alejadas del centro, en las que existen solares edificables.

Se ha apuntado las de la antigua clínica de Vara, Barrio Gimeno, zona Norte de la avenida de los Reyes Católicos, etc., en las cuales «se puede y se debe construir», con lo que podría paliarse, en gran parte, el paro laboral en el sector de la construcción.

Verdaderamente que es una vergüenza que terrenos céntricos permanezcan sin cumplir la alta finalidad social que exige un elemental principio de justicia.

¿Quién le pone el cascabel al gato?

●

El mismo delegado del MOPU ha informado que las indemnizaciones ya abonadas por expropiación para las obras del pantano de Villasur se cifran en unos 165 millones de pesetas, «si bien se observa una cierta lentitud».

Nos imaginamos que se refiere a la cumplimentación total de todos los expedientes para resarcir de perjuicios.

El gobernador civil ha anunciado que en la semana entrante convocará a la comisión correspondiente.

La burocracia es lenta.

¿Cuándo apretará el acelerador?

Martinillos

PLAZAS DE GARAJE

SE VENDEN

EN EL CENTRO DE BURGOS

- Precios muy razonables.
- Servicio de guarda.
- Régimen de comunidad de propietarios.
- Ascensor en todas las plantas.
- Facilidad de maniobras.
- Posibilidad de elección de gran trastero.

GARAJE ORLY

PLAZA DE VEGA. — TELEFONO: 20 25 45.

GALERIAS MARVI

HORARIO DE VERANO

A PARTIR DE MAÑANA, DIA 28, ABRIMOS LOS LUNES POR LA MAÑANA, CERRANDO LOS SABADOS POR LA TARDE.

CARRILLON

¡SOLEADISIMA!

VIVIENDA. Frente Sala Fiestas. Seis amplísimas habitaciones, baño, otro servicio, cocina, soleadísima terraza, vistas inigualables, calefacción.

PRIGO. Moneda, 13. Teléfono 21 39 54

M.E.C.D. 2017

CARTAS A NADIE

Es hora de empezar a trabajar

«Es hora de dejar de hablar de política y de empezar a trabajar». La frase no es nuestra, sino que, según una reciente crónica llegada de Pekín, ha sido dirigida al pueblo chino por el partido comunista que allí manda. A despecho de la lejanía —sólo geográfica, porque en lo demás no hay distancias—, viene como anillo al dedo para ser aplicada en este país de nuestros pecados donde, al cabo de un período de transición no corto y teóricamente superado, continuamos hablando y hablando de política, con minúscula, mientras se hace poca Política, con mayúscula. Uno no entiende cómo siguen siendo legión los pretendidos hombres públicos que, enredados en un estéril juego de verbalismos, siguen sin entender que ha llegado, de sobra, el momento de decir ¡basta! a lo que no parece sino versión seriada de unos juegos florales (con muchas espinas) interminables, mientras los grandes problemas de España y los españoles siguen en pie y agravándose por días. En esta penosa pérdida (ya la lamentaremos) de un tiempo precioso se queman muchas energías que debieran aplicarse a mejores causas.

Tristemente, ya es realidad admitida que la llamada clase política no conecta adecuadamente con el pueblo que la soporta y está bastante claro que se hace preciso y urgente que el Gobierno y el Parlamento —de rebote los partidos— sintonicen con la realidad nacional y dejen a un lado dialécticas inútiles para responder a lo que el pueblo que les dio su voto (y también, el que no) quiere de ellos, lanzándose a la busca de los posibles remedios que demandan la crisis económica, el paro, el terrorismo, la delincuencia y un larguísimo etcétera que pone los pelos de punta: gobernar y legislar. Lo que entraña decisión, autoridad y sentido responsable de una misión encargada y un deber asumido. ¿Puede ser más importante andar consumiendo las semanas y los meses entre interpelaciones, idas y venidas, dimes y diretes, mientras —es un ejemplo— vamos por casi la mitad del año sin que hayan sido aprobados los presupuestos del Estado?

Eso ocurre a escala nacional, pero si bajamos la vista, hartas razones hay para verlo reflejado a otros niveles, como, sin ir más lejos, el municipal. Casi dos meses después de las elecciones locales, siguen nuestros Ayuntamientos prácticamente sin estrenarse, perdidos asimismo en piques, discusiones absurdas y cuestiones menores que a nada conducen, como no sea a exacerbar diferencias cuya repercusión, a la hora de afrontar una tarea que no es de ningún partido, sector o facción, sino de la comunidad toda, puede hacerse notar negativamene. Los hombres y mujeres aupados por el sufragio a los concejos están ahí para regir los destinos de ciudades y pueblos en una empresa conjunta, gestión para la que, suponemos, los puntos de vista diversos y contrastados deben resultar provechosos. Están para cumplir lo que prometieron en sus campañas y, por expresarlo de manera cruda, para demostrar que saben hacerlo mejor que sus denostados antecesores.

Concretando más todavía ¿cómo ignorar los episodios registrados en nuestra propia casa, con motivo de las sesiones plenarias que el Ayuntamiento burgalés ha venido celebrando desde su constitución? El último, especialmente, ha sido lamentable y vanos serán los intentos —no somos del todo tontos los burgaleses— de minimizar lo sucedido. Ha dado lugar a explicaciones públicas de la Alcaldía y de tres sectores políticos, pero ¿nos han convencido?

La verdad es que para estas fechas, ya debíamos tener alguna demostración o indicio de que, bajo cualquier aspecto, la renovación de las Corporaciones es un factor de estímulo y superación. Mientras tanto, lo que estamos mos viendo es cómo, con mayorías francas o pactadas, está llevándose a cabo, en toda España, una dicotomía inmisericorde de los cuerpos edilicios propiciadora de poco bueno. Lo lógico, lo debido, es que en la distribución de cargos, cometidos y encomiendas se hubiese atendido a reflejar la voluntad popular —es lo democrático ¿no?— estableciendo proporcionalidades equitativas (para las resoluciones finales están los votos), pero no; se han impuesto las conveniencias y las tácticas partidistas con toda una serie de secuelas cuyos efectos, de no rectificar a tiempo, pronto se dejarán sentir. Lo así expuesto no deja de ser anómalo y censurable, mas algunos de los que ponen el grito en el cielo obran movidos por otras consideraciones. Y preguntamos ¿cabe admitir como válidas protestas únicamente esgrimidas cuando conviene, olvidando que si son otros los postergados «a fortiori» el procedimiento se considera perfectamente lícito?

Opinión generalizada, en el caso de Burgos, es que los incidentes más repudiables se han producido por la actitud del «público» (perdón, sólo parte) asistente a las sesiones. Y uno vuelve a interrogar: si en realidad aún no se ha planteado a estudio ninguno de los grandes problemas que la ciudad tiene pendientes y la presencia de oyentes en unos plenos faltos de auténtico interés no puede, razonablemente, responder más que a mera curiosidad ¿a qué viene ese demostrado afán de protagonismo? ¿A qué cusas obedece? El Ayuntamiento no es un teatro ni un circo para que los espectadores aplaudan o silben a gusto porque el abono de su entrada les da cierto derecho (!). Lo registrado, sin duda (los sofismas no valen) significa una especie de intervención que sobre no ser legítima sí puede ser coaccionante y tampoco es buena ni deseada. ¿Qué sucedería si —hasta ahora las ovaciones y los denuestos llevan direcciones muy determinadas— otras «claques» deciden incorporarse al auditorio para adoptar posturas contrarias? La respuesta es obvia: la tribuna pública del Ayuntamiento se convertiría en campo de Agramante.

Y eso es lo que debe impedirse a toda costa. Con más razón cuando hay quienes no vacilan en recurrir al insulto soez y punible. Conducta cobarde que se ampara en la impunidad del anonimato entre la masa y otras impunidades complementarias. Las ofensas inferidas al alcalde de Burgos —que lo es porque los burgaleses le han investido— son, realmente, ofensas al pueblo que en él delegó una función de la que, como toda la corporación sin excluir a nadie, tendrá que responder en su momento.

Sin pecar de optimistas, queremos creer que la sensatez se impondrá; que lo sucedido, aunque deplorable, no pasará de ser episódico. Ahora bien: tienen que aplicarse todas las medidas precisas para evitar su repetición.

Esperándolo así —como lo esperan los burgaleses en general— deja descansar su pluma este seguro servidor que es

DON RUY

LA CIENCIA EN EL DESARROLLO DEL HOMBRE

(II)

Por Félix PEREZ Y PEREZ

(Catedrático de la Universidad Complutense, Doctor honoris causa de la Universidad J. F. Kennedy y ex-parlamentario burgalés)

Según el científico inglés Julien Huxley, las investigaciones en el campo de las ciencias físicas son de 5 a 6 veces más abundantes y costosas que en el campo de las ciencias biológicas. La causa de este fenómeno puede deducirse de que en el campo de las ciencias físicas pueden deducirse resultados aplicativos de gran valor económico y de gran interés industrial, que permiten la explotación de nuevos instrumentos, ventas de productos etc., tal como sucede en la Electrónica, la Electr-Mecánica etc. Los hombres de ciencia no sólo encuentran en esta ocupación abundante trabajo sino buenas retribuciones. Esta es la base en que está apoyada nuestra civilización occidental al servicio del hombre-máquina en definitiva el hombre se ha convertido en motor del desarrollo. La utilidad económica de aquellas investigaciones tanto para la gran industria, como para los particulares y el Estado es grave en algunos casos. Por el contrario, as investigaciones biológicas, son útiles más indirectamente o a largo plazo tal como sucede con las realizadas en orden a mejorar la salud del hombre con patrimonio que no da rentas directas, desgraciadamente.

Como expresión de lo anteriormente expuesto tenemos los datos siguientes: Sólo un laboratorio de investigaciones de una organización industrial inglesa, «The Imperial Chemical Industries» tenía ya en el año 1940 un número de investigadores para descubrir nuevos adelantos técnicos en los procesos químico-farmaceúticos mucho mayor que el número total de biólogos que hacían investigación en todo el Imperio Británico. En consecuencia trabajando mucho mayor número, con técnicos altamente especializados y mejor pagados que en otros campos de la investigación, es lógico que los equipos den resultados más fecundos y en consecuencia actúen impulsando a mayor velocidad el desarrollo de las investigaciones en aquel campo que en el biológico donde no abundan las inversiones, ni la consideración de una aplicación inmediata de los resultados tal como sucede con las investigaciones industriales.

En la sociedad de consumo en que vivimos existe una clara propiciación para la investigación de temas relacionados con el mundo inanimado que actúa como una especie de cadena que arrastra desde los grandes descubrimientos ya acaecidos tales como los de Newton, Einstein, Max Blanck, etc. Nacían formas de aplicación con cierta facilidad en múltiples campos de la industria y de la transformación en general. Los motivos de orden económico emanados del mostruoso organismo super-capitalista explican el hecho de que la creación nacida en nuestro siglo haya adquirido apenas después de 40 años una perfección técnica que la Medicina no ha conseguido alcanzar a pesar de que el primer médico haya atendido a los Trogloditas hace millares de años; se explica también el hecho de qe Pasteur haya muerto pobre y que Marconi descubridor de la técnica aplicada haya vivido gran parte de su vida como un verdadero magnate.

Con frecuencia los avances de la (Medicina, Veterinaria etc) se van frenando por razones económicas. A tal respecto De Castro cita el siguiente ejemplo: En la región del Brasil Central se propaga todavía una enfermedad que aniquila física y mentalmente a grandes poblaciones humanas: El bocio endémico. El número de degenerados por este mal suman cientos de miles que quedan convertidos en pobres inválidos, deformados y a veces idiotas con sus grotescas papadas y sus actitudes cretinas. Pues bien, está probado que se podría exterminar esta enfermedad que resulta de la carencia de yodo en la alimentación con la simple iodización artificial de la sal consumida en la región. Ninguna dificultad técnica entorpece esta medida, que sin embargo dignificaba a las investigaciones biológicas y a la Medicina. La pregunta que se hace el doctor Castro es la siguiente: ¿Por qué no se pone en ejecución tal medida? ¿No está probado científicamente su acierto? ¿No está demostrada la posibilidad de su ejecucción técnica? Poco, nada, nada se hace sobre este problema».

Los descubrimientos en el campo de la Energia Atómica son sin embargo rápidamente aplicados a la destrucción del Mundo, pero los descubrimientos que conducen a la salvación se arrastran en un marasmo sin explicación clara.

Algo es preciso que cambie para que podamos afirmar con convicción que vivimos en una Era Científica. Entre tanto la ciencia sigue siendo un mito —un nuevo mito— en el cual se encuentran las más ardientes esperanzas de una gran parte de la Humanidad.

Vivimos en un momento Histórico en que los avances de las ciencias interesando más que la política quedan mediatizadas por aquella, ya que en ello debe descansar nuestro auténtico desarrollo, cauce y perfección (realización para la Humanidad). Quizá no obstante convenga para explicar muchas cosas transcribir la siguiente frase con que contestó Einstein a esta pregunta ¿Habiendo ustedes llegado con relativa facilidad a la construcción de la bomba atómica por qué se encuentran tantas dificultades para su control? el sabio Einstein, el hombre que más ha contribuido al avance de la Física en este siglo, contestó: «Posiblemente porque la política es mucho más difícil que la Física». Así lo creemos.

URALITA, S. A.

DELEGACION BURGOS

AVISO A NUESTROS DISTRIBUIDORES Y CLIENTES.

LOS NUEVOS NUMEROS DEL TELEFONO DE ESTAS OFICNAS SON:

20 92 46 y 20 92 47

M.E.C.D. 2017

INFORMACION RELIGIOSA

SANTORAL

SANTOS DE HOY

7.º de Pascua y solemnidad de la Ascensión de Nuestro Señor Jesucristo. Ss. Agustín de Cantorbery, ob.; Liberio, cf.; Eutropio, Federico Hildeberto, obs.; Acacio Cuadrado y Estratónico, Elías Luciano y Zótico. Cirilo y Restituta, Alipio, Julio Ranulfo, mártires.

Misa de la Ascensión.

SANTOS DE MAÑANA

Ss. Justo, Senador, Germán y Juvenal, obs.; Emilio, Félix, Priamo y Feliciano, Crescente, Luciano, Eladio, Pablo, Eiconida, Dioscórides, Carauno mrs.; Eugenio, cf.; Guillermo, ermitaño.

Misa de Feria.

CULTOS

COLEGIO NUESTRA SEÑORA DE LAS MERCEDES. Novena a Nuestra Señora del Sagrado Corazón de Jesús.

Días laborables: a las cinco y media.

Días festivos: a las cinco.

CRESPO DIEZ, S. A.

NECESITA

PINTORES PARA CHORRO DE ARENA

— Y —

BROCHISTAS PARA HIERRO
Teléfono 205260. BURGOS

(Seat-PP

(SEAF/PPO 10.061)

✝

El novenario de misas y rosarios que dará comienzo mañana lunes, día 28, a las SEIS Y MEDIA de la tarde, en la iglesia parroquial de San Martín de Porres, será aplicado por el eterno descanso del alma de

EL SEÑOR

DON TEODORO GONZALEZ GÜEMES

Que falleció el día 27 de Mayo de 1978

(O. E P. D.)

SU FAMILIA ruega una oración por su alma y la asistencia a dicho acto.

Burgos, 27 de Mayo de 1979.

Evangelio del día

«Ascendió al cielo y se sentó a la derecha de Dios». San Marcos, XVI, 19

En aquel tiempo se apareció Jesús a los once y les dijo: Id al mundo entero y proclamad el Evangelio a toda la creación. El que crea y se bautice, se salvará; el que se resista a creer, será condenado. A los que crean, les acompañarán estos signos: echarán los demonios en mi nombre, hablarán lenguas nuevas, cogerán serpientes con sus manos, y si beben un veneno mortal no les hará daño. Impondrán las manos a los enfermos y quedarán sanos. El Señor Jesús, después de hablarles, ascendió al Cielo y se sentó a la derecha de Dios. Ellos fueron y proclamaron el Evangelio por todas partes, y el Señor actuaba con ellos y confirmaba la Palabra con los signos que los acompañaban.

CRISTO SUBE A LOS CIELOS

Celebramos hoy, trasladada del jueves pasado, la fiesta de la Ascensión del Señor a los cielos y este acontecimiento, verdaderamente grandioso, es el complemento del triunfo de la Resurrección, porque en este momento Cristo va a iniciar su vida gloriosa en el cielo junto al Padre.

Toda la Liturgia de este día gira sobre acontecimiento tan singular y glorioso. En la primera lectura, tomada de los Hechos de los Apóstoles, San Lucas nos narra la realización de este misterio con sus circunstancias.

En la segunda el apóstol nos presenta a Cristo glorificado que es garantía de nuestra esperanza.

Y finalmente el Evangelio nos expone las últimas recomendaciones que Cristo hace a sus apóstoles, a los que encomienda la misión de llevar el Evangelio por todo el mundo, misión que elos cumplieron con todo celo.

¡Y cómo llenaría de admiración a los apóstoles aquel hecho tan portentoso!

Cristo ha subido hasta el monte Olivete y durante algún tiempo conversa con ellos y después, aquel cuerpo glorioso comenzó a elevarse por su propia virtud hasta desaparecer de la vista de los apóstoles, que, admirados, continúan mirando hacia el cielo hasta que dos ángeles les dicen: «Varones de Galilea, ¿qué estáis mirando al cielo? Ese Jesús que ha sido llevado de entre vosotros al cielo, vendrá así como le habéis visto ir.

Estas palabras les hicieron volver a la realidad, y, levantándose, emprendieron el camino de Jerusalén donde, según les había anunciado Cristo, habían de recibir el Espíritu Santo, preparándose para ello con la oración, en unión de María. Y después de haber considerado el triunfo de Cristo en su Ascensión gloriosa a los cielos, fijémonos en esas otras palabras del Evangelio que nos dice: «Y se sentó a la derecha de Dios».

Y lo está no sólo como Dios, sino también como hombre. Como Dios porque tiene la misma gloria y el mismo poder del Padre que es común con él.

Y como hombre porque la persona de Jesús es divina y la naturaleza humana, está sustancialmente unida a la Persona de Jesús y además porque se hizo acreedor a este honor por su obediencia al Padre, obediencia que le llevó hasta la muerte y muerte de Cruz.

Y este suceso tan prodigioso de la Ascensión debe ser fundamento de nuestra esperanza, porque, como nos dice San Pablo al colocar Dios en la cumbre de la Creación y por tanto de la Iglesia, podemos esperar confiadamente que donde esté la cabeza, allí estaremos un día nosotros, miembros de ese Cuerpo místico que es la Iglesia y de la que nosotros somos miembros.

Pero para ello es preciso que todos y cada uno de nosotros cumplamos esa misión que Cristo nos ha confiado de trabajar por nuestra santificación y por la santificación de nuestros hermanos.

Y que esa sea nuestra misión nos lo dice bien claro el Evangelio cuando dice a los Apóstoles: «Id por todo el mundo y proclamad el Evangelio a toda la creación».

He aquí la gran misión que hoy nos confía Cristo al subir a los cielos y como premio a esa labor nos promete su gloria. «El que crea se salvará. El que se resista a creer será condenado».

Avivemos pues nuestra fe y que el recuerdo de la Ascensión de Cristo a los cielos sea motivo de nuestra esperanza. Y cuando la duda venga a atormentarnos elevemos nuestra mirada a Cristo subiendo al cielo y ello nos anime a cumplir nuestra misión con la esperanza de un premio y de una gloria sin fin.

VEGAS

IMPORTANTE LABORATORIO FARMACEUTICO NACIONAL

NECESITA

DELEGADO VISITADOR MEDICO

PARA BURGOS, CAPITAL Y PROVINCIA

Solicitamos del candidato residir en Burgos. Dedicación exclusiva no imprescindible. Presencia agradable y buen nivel cultural. Experiencia en visitas médicas o ventas.

OFRECEMOS:

Sueldo, comisión, dietas, kilometraje e incentivos de ventas. Formación técnica a cargo de la empresa. Posibilidad de promoción en Empresa en plena expansión.

Enviar «curriculum vitae» de puño y letra al apartado 2.007 de Madrid.

Referencia: DELEGADO DE VISITA MEDICA.

EN BURGOS

VIVIENDAS DE LUJO

Excelente situación

Interesante y segura inversión

Facilidades de pago

- Hall, Salón-comedor
- Despacho
- 3 Dormitorios dobles con armarios empotrados, principal con baño en mármol y vestidor independientes.
- Baño completo
- Dormitorio servicio • Aseo servicio
- Cocina amueblada, con placa mixta y horno alto
- Tendedero
- Suelos parquet roble en zonas nobles
- Calefacción y agua caliente centrales
- Dobles ventanas de aluminio
- Entrada principal y de servicio
- Dos ascensores y montacargas
- Vestíbulos ascensores, con paredes en maderas nobles
- Portal y escalera de mármol
- Plaza de garaje

VISITE PISO PILOTO DECORADO

Dirigirse a Plaza del Vena Teléfono 22 47 64

Horario: Diario 10,30 a 2 y 5 a 8 Festivos 10,30 a 2

✝

LA SEÑORA

D.ª MARIA ANGELES CONDE GONZALEZ

Falleció en el día de ayer, a los 77 años de edad, habiendo recibido los Santos Sacramentos y la Bendición de Su Santidad.

D. E. P.

Sus apenadas hermanas, María del Carmen (Franciscana Misionera de María) y doña Mercedes Conde; hermanos políticos don Víctor Román, doña Paz Santamaría, doña Marcelina Díez y don Lorenzo García; sobrinos y demás familia.

RUEGAN UNA ORACION POR SU ALMA

Las honras fúnebres y funeral se celebrarán en la iglesia parroquial de San Gil Abad, HOY, domingo, a las CUATRO y acto seguido la conducción del cadáver al cementerio de San José.

Casa doliente: Paloma, 20.

Burgos, 27 de Mayo de 1979

«La Cruz»

SEGUNDA ETAPA DE LA SUSCRIPCION EN FAVOR DE LAS OBRAS DE LA CATEDRAL

Sexta relación de donatiyos

	Suma total de las relaciones anteriores	2.461.036 Ptas.
173.	Televisión Alemana	10.000 »
174.	Teresa Gutiérrez Moral	10.000 »
175.	I. M.	10.000 »
176.	A. M.	10.000 »
177.	Un sacerdote	5.000 »
178.	Remigio Lasarte	1.000 »
179.	Estefanía Serna	2.000 »
180.	Pascual Teca Díaz	1.000 »
181.	Un burgalés	1.000 »
182.	Engracia Casabal	2.000 »
183.	Constantina Pérez	3.000 »
184.	Una Peña	4.575 »
185.	Anónimo	500 »
186.	Abel Prieto Hermosilla	2.000 »
187.	Por mis padres	1.000 »
188.	Un niño de primera comunión ...	500 »
189.	Un burgalés residente en Bilbao	3.000 »
190.	Sebastián Melgosa	1.000 »
191.	En memoria de mis padres	1.000 »
192.	A. R.	1.000 »
193.	Rodrigo Santiuste	5.000 »
194.	Sacerdote jubilado	1.000 »
195.	Anónimo	11.447 »
196.	Un extranjero admirador de la Catedral	500 »
197.	Pensionista	1.000 »
198.	Carmen Pascual Marcos	500 »
199.	Memoria difunto J.A.L.	500 »
200.	María Purificación Martínez ...	1.000 »
201.	En recuerdo de mi primera comunión	1.000 »
202.	Desde Miranda de Ebro	5.000 »
203.	Anónimo	4.250 »
204.	Pedro de las Heras Pacheco ...	1.000 »
205.	Un turista	3.000 »
206.	Una ancianita	1.000 »
207.	Desde Méjico	50.000 »
208.	Anónimo	10.000 »
209.	Unos amigos	1.815 »
210.	Un turista	6.480 »
211.	Ascensión Villanueva	5.000 »
212.	Plácido Gil	5.000 »
	Total recaudado	2.645.103 Ptas.

a) María Purificación Martínez ha expresado su deseo de suscribirse con una cantidad de mil pesetas anuales. Es una nueva modalidad muy interesante de contribuir a los arreglos actuales de la Catedral y a la conservación futura del monumento Agradecemos esta nueva iniciativa.

DE BURGOS A FATIMA UNA GRAN PEREGRINACION PARA EL MES DE AGOSTO

Durará trece días y visitará otros santuarios religiosos

Ya se va haciendo costumbre que después de las Jornadas de la Semana Española de Misionología celebrada en Burgos durante el mes de Agosto, se organice una o varias peregriaciones a diversos santuarios marianos de España y del extranjero.

FATIMA, ESPERANZA DEL MUNDO

He aquí el programa de la peregrinación del 4 al 17 de Agosto:

Día 4: Salida a Potes y al Santuario de Santo Toribio de Liebana que guarda celosamente el mayor trozo del Lignum Crucis, misa concelebrada. Seguidamente a Santander y de tarde a Gijón.

Día 5: Visita al Santuario de Nuestra Señora de Covadonga.

Día 7. Desde Gijón a Santiago de Compostela, visitándose detenidamente la ciudad del apóstol Santiago, y en días sucesivos La Coruña, Rías Bajas, Pontevedra, Vigo, Bayona, y Tuy con misa en el convento de las Doroteas, donde permaneció 25 años Sor Lucía, única superviviente de las apariciones de Fátima.

Días 10 y 11 Visita a las ciudades portuguesas de Oporto y Coimbra bien conocidas por sus monumentos artísticos e instituciones universitarias.

Días 12 y 13 en el Santuario de Fátima para participar en los actos religiosos de la Peregrinación Internacional que culmina en la misa concelebrada de obispos y sacerdotes y en la procesión con la imagen de nuestra Señora de Fátima.

Días 13 y 14: En Lisboa, visitándose, entre otros monumentos, la Basílica de San Antonio de Padua y de tarde a Estoril y Cascais.

Día 15: Fiesta de la Asunción, con visita en España a Cáceres y Trujillo y misa concelebrada en el Santuario de Guadalupe.

Día 16: Visita turística a la ciudad de Toledo y de tarde misa concelebrada en el Santuario Nacional del Cerro de los Angeles, con motivo de celebrarse el 50º aniversario de la Consagración de España al Sagrado Corazón de Jesús por S.M el Rey Alfonso XIII

Día 17: Desde Madrid visita al Escorial y Valle de los Caídos, con misa concelebrada aquí y de tarde a Segovia y La Granja, regresando por Aranda a Burgos. Las inscripciones deberán hacerse en el Secretariado Diocesano de Misiones entregando durante las mismas la cantidad de quince mil pesetas y al recibir el billete el restante suma de catorce mil setencientas. Se ha limitado el número de plazas a sesenta. Secretariado Diocesano de Misiones, calle Mz del Campo, 11 Burgos, Tf. 201004.

SANTOS

Calle Julio Sáez de la Hoya número 8, 6.º
ALQUILER
Locales Santa Clara, Avenida Valencia y entreplanta en Bernardas.

M.E.C.D. 2017

actualidad BURGALESA

INFORMACION OFICIAL

INFORMACION MILITAR

INFANTERIA. — Por existir vacante, se promueve al empleo inmediato superior, al comandante de Infantería, don Andrés Jalón Vallejo, de la Subinspección de la sexta región militar, quedando disponible en la plaza de Burgos.

Se asciende al empleo de teniente de la escala auxiliar, al subteniente de Infantería, don Valeriano Murillo García del Regimiento de Infantería San Marcial número 7.

ARTILLERIA. — Matrimonio: Se concede licencia para contraer matrimonio al capitán de Artillería, don Roberto Perea Sanmartín, del Regimiento de Artillería de Campaña número 63, con doña María Cayetana María del Pilar Gil Solanes.

SANTOS

Calle Julio Sáez de la Hoya número 8, 6.º.

NAVES

Villalonquéjar, 1.000 y 2.000 metros cuadrados; Gamonal de 1.200 metros cuadrados; Ctra. Madrid de 1.000 metros cuadrados.

VIAJES SAYCA, S. A.

VACACIONES 79

	1 SEMANA	2 SEMANAS
A Mallorca	5.600 Ptas.	7.200 Ptas.
Canarias	11.450 »	14.300 »
Londres	9.800 »	11.600 »

A LA COSTA DEL SOL

SALIDAS QUINCENALES DESDE BURGOS:
JUNIO días: 2-16 y 30.
JULIO días: 14 y 28.
AGOSTO días: 4 y 18.
SEPTIEMBRE días: 1 y 15.

A BENIDORM

JUNIO días: 2-9-16-23 y 30.
JULIO días: 7-14-21 y 28.
AGOSTO días: 4-11-18 y 25.

MAGNIFICOS CRUCEROS Y GRANDES VIAJES POR TODO EL MUNDO

CONSULTENOS Y PIDANOS FOLLETOS

VIAJES SAYCA

GRUPO A. TITULO 530

CALLE MONEDA, 18 — TELEFONO: 20 94 38

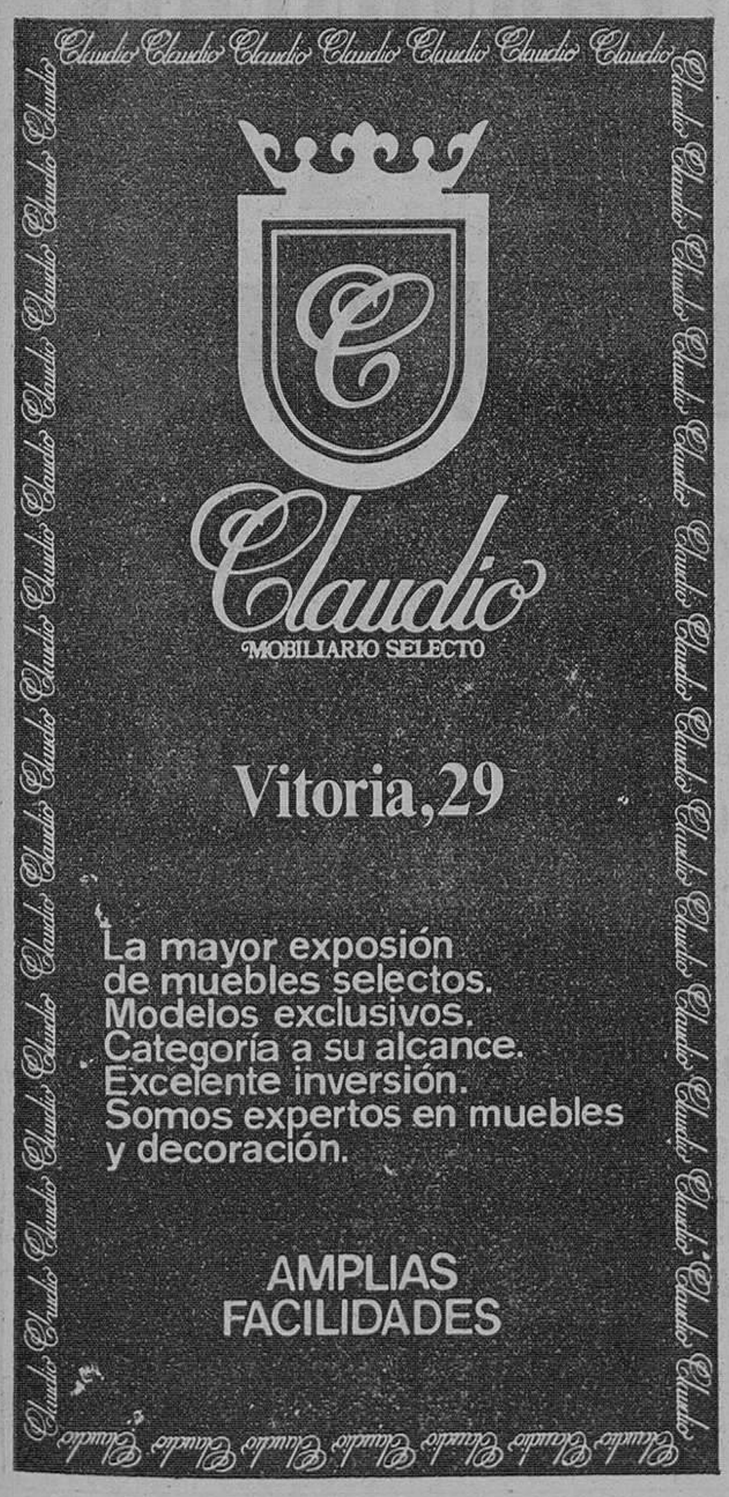

MOVIMIENTO DEMOGRAFICO.— Durante el día de ayer, se verificaron en el Registro Civil, las siguientes inscripciones:

NACIMIENTOS.— María Hernández y Arauzo, Vanesa Casas y Alonso, Sergio López y Riaño, María-José Rodríguez y Domínguez, Martín María y Esteban, Eva Santamaría y Carrasco, José-María Duro y Echepare, Laura Fuente y Pulgar, Verónica Usillos y Carqués, Beatriz Frías y Castrillo, Miguel-Angel Viadas y García, Claudia-María López y Herrera.

Cupón pro ciegos

N.º 344

PREMIADO EN EL SORTEO DE AYER

muebles evelio

VITORIA 41. 43. 49. 51. 53 56. 58. 60. 62

APRENDA PROGRAMACION EN COMPUTADORA

"AMBOS SEXOS"

Curso intensivo CBASIC. Otros en PASCAL fortran 66. Cobol.

Comienzo del curso:

15 DE JUNIO

Interesados, escribir apartado Correos 234, Burgos, solicitando información.

EL CUPON PRO - CIEGOS.— En el sorteo celebrado en el día de ayer, resultó premiado con 6.250 pesetas, el número 344 y premiados con 625 pesetas, todos los números terminados en 44.

EXPOSICION DE ARTE

TAGRA

C/. VITORIA, 13

EXPONE

ALFREDO IBARRA

DEL 17 AL 30 DE MAYO

VISITAS:

Laborables: De 12 a 2 y de 7 a 9.

Festivos: De 12 a 2.

FARMACIAS DE GUARDIA.— Señora Chomón, General Sanjurjo, 15; señorita Castroviejo, San Julián, 13; señor Del Alamo, avenida del Cid, 43, y señora Martí, Carretera de Logroño, 15.

Mañana, lunes. — Señor Torrijo, Aranda de Duero, 6; señor Sáiz Gómez, Vitoria, 47, y señora Renedo Paseo de la Isla, 10.

PUEBLO DE DIOS EN MARCHA

PEREGRINACION AL CERRO DE LOS ANGELES

Domingo. 3 de Junio

Informes:

VIAJES CLUNIA

A BENIDORM

Una o dos semanas.

Salidas: Todos los sábados

Viajes Clunia

A. V. G. S. 134

Teléfonos: 206633 y 205044

Paloma, 25. BURGOS

OBJETOS PERDIDOS.— En la Policía Municipal y para las personas que acrediten ser sus propietarios, se encuentran depositados los siguientes objetos:

Una cartera, dos monederos, cuatro bolsos, una gabardina, cuatro chaquetas, tres pares de gafas, una prótesis dental, una flauta, dos medallas y un reloj.

Durante la pasada quincena han sido entregados los siguientes objetos: cuatro carteras, tres monederos con dinero, un bolso, un paquete con ropa, seis pares de gafas y un jersey por persona anónima, doña Raquel Cuesta, don José Luis Arce, don José Rodríguez, don Benito Elvira, doña María del Carmen Sáiz, taxis número 56, don Leandro Minguez, doña María González, Celestino Gallo, don Abundio Báscones, don Elías Rueda, don Francisco Villaverde y doña Ascensión González, a los que acreditaron ser sus propietarios, don José Manuel Aira, Josefina Tamayo, Francisco José González, Beatriz Pisa, Columba Sáiz, Josefina Landero, Rosalina de la Fuente, Ubaldo Alonso, María Pilar Cantero María Carmen Casares, Lorenzo del Hoyo, Antonio J. Martínez, Alejandro Camarero y doña Constantina Pérez.

Asimismo han sido entregadas dos motos, quedando otros varios en depósito.

MAGNIFICAS EXCURSIONES

Puente del Corpus días 14, 15, 16 y 17 Junio.

A GALICIA

León — Lugo — La Coruña — Rías Bajas — Vigo y Orense.

A BARCELONA Y COSTA BRAVA

Zaragoza — Barcelona — Sietges — Lloret de Mar — San Feliú.

Viajes Clunia

A. V. G. S. 134

Teléfonos: 206633 y 205044

Paloma, 25. BURGOS.

PARA OIR BIEN
PARA VER BIEN

OPTICA INTERNACIONAL

Carlos Frühbeck
Especialidad microlentillas
Optico diplomado
Espolón, 30

Del DIARIO DE BURGOS correspondiente al viernes, 27 de Mayo de 1949

AYER tuvo que ser suspendida la prueba hípica para oficiales, a causa del mal tiempo. En la de suboficiales venció el sargento Glorioso, con «Egira».

- **CON gran solemnidad se celebró ayer la festividad de la Ascensión, habiendo recibido la primera comunión centenares de niños.**
- **LA temperatura máxima de ayer fue de 16,4 grados y la mínima de 7,4.**

ATAPUERCA

SE ARRIENDA LA CASA-TABERNA

Tratar con el Ayuntamiento.

Cartelera de ESPECTACULOS

AVENIDA.— Hoy, 5,30, 7,45 y 10,30. Estreno de gran impacto: **Las que empiezan a los 15 años.** De Ignacio F. Iquino. Sonia Blanca, Patricia Becker. Una película fuerte, cruda, descarnada, absolutamente real, sobre los peligros que acechan a la juventud. (Rigurosamente para mayores de 18 años).

CALATRAVAS (Tf. 204161). 5,30, 7,45 y 10,30. Estreno de ¡una de las mejores historias-ficción de detectives!: **Detective privado** (3). Color. Robert Mitchum, Sarah Miles, Richard Boone, Joan Collins, James Stewart. Con artistas de excepción, un film lleno de acción, con escenas impresionantes (Mayores de 16 años).

CONDAL.—Continua de 4 a 12. Hoy, un programa incomparable. Clint Eastwood en **Ruta suicida**. La película de más explosiva acción y aventuras. Y Silvia Pinal y Fernando Rey en el más genial, cruel e inteligente film de Luis Buñuel, **Viridiana.** Gran premio Festival de Cannes. (Mayores de 18 años).

CONSULADO. — ¡Atención! Hoy, en sesiones 5,30, 7,45 y 10,30. Las delicias del París secreto: **Club privado** (Para parejas liberadas). Un film de Max Pecas. Clasificada «S», advirtiéndose al público que por su temática o contenido pudiera herir la sensibilidad del espectador (Aut. mayores 18 años exigiéndose el D.N.I.)

CORDON (Telf. 207037). — 5,30, 7,45 y 10,30. Con Hector Alterio, Alexandra Bastedo y Aurora Bautista, estreno de: **El Mirón (Le voyeur).** Technicolor. (4). Un hombre tiene un irresistible deseo: Ver a su mujer con otros... ¿por qué? ¿Respetará la dignidad de su mujer? ¿Qué precio pagará por ello? (Solo mayores 18).

DUCAL.— Hoy, de 4 a 12, doble incomparable: **Emmanuelle negra se va al Oriente.** Laura Gemser. Película clasificada «S». Se avisa que por su temática o contenido puede herir la sensibilidad del espectador. Y **Las amazonas.** Un film de impresionantes aventuras. Rigurosas para mayores de 18 años.

GOYA.— ¡Atención! Hoy, en sesiones 5,30, 7,45 y 10,30. La película más aplaudida y comentada el día de su estreno en Madrid: **Las verdes praderas.** Con Alfredo Landa y María Casanova. Una historia de amor única..., la de un matrimonio que se quiere. (Autorizada para mayores de 14 años).

GRAN TEATRO.— Hoy, 5,15, 7,45 y 10,30. Estreno. Una película de gran espectáculo, con Lang Jeffries y Moira Orfei: **El incendio de Roma.** Mientras Nerón reta al cielo con el incendio de la Ciudad Eterna, una nueva era de amor y de fe triunfa sobre el odio y la tiranía. (Autorizada todos los públicos).

LIDO.— Continua de 4 a 12. Hoy, un programa gigantesco. Lorre Greene, Doug Mc Clure, Peter Graves, **Aeropuerto 78. Vuelo supersónico.** Las angustiosas horas de 250 pasajeros enfrentados con un trágico destino Y **Abre tu fosa, amigo, llega Sartana.** El «western» más espectacular. (May. 14 y menores acompañados).

TIVOLI (Teléfono 220088). 5,30, 7,45 y 10,30. Del «novísimo» cine español, un estreno distinto: **Tres en raya** (s. c.) Eastmancolor. Con Pep Munne, Mireia Ros, Irene G. Caba, Gemma Cuervo, etc. Optaron por.. la picaresca, la mentira, el sablazo... Eran **Tres en raya.** (¿Una simple cuestión de «consenso»?). Sólo May. 18.

M.E.C.D. 2017

CLAUSURA DEL AULA DE LA TERCERA EDAD, EN ROYUELA DE RIO FRANCO

Inauguración del nuevo Ayuntamiento de Castrillo de la Reina

Ambos actos fueron presididos por el gobernador civil

En la tarde del viernes, el gobernador civil, acompañado del delegado provincial de Cultura, se trasladó a la localidad burgalesa de Royuela de Río Franco, al objeto de presidir la clausura del curso de la «Tercera Edad», que se ha desarrollado en aquella localidad.

En el salón de actos del Tele-Club, abarrotado de público, tuvo lugar un acto, cuya presentación corrió a cargo de don Antonio Maté, párroco de la localidad y gran impulsor de las obras sociales y culturales que allí se vienen realizando. Intervinieron a continuación algunos de los 58 alumnos que han tomado parte en el curso y seguidamente el alcalde pronunció unas palabras de saludo a la primera autoridad, recabando asimismo su apoyo y ayuda para el mejor desempeño de la función municipal. Después hizo uso de la palabra el delegado provincial de Cultura, don Alvaro Renedo Sedano que celebró la feliz culminación de este curso del Aula de la «Tercera Edad», al que confiaba poder seguir ayudando en ocasiones sucesivas, así como en todo aquello que se refiriese a desarrollo cultural.

Cerró las intervenciones el gobernador civil, quien comenzó con un sentido recuerdo hacia el teniente general, jefes y conductor que habían sido vilmente asesinados ese mismo día en Madrid por los enemigos de España poniendo de relieve que la mejor réplica que podía dar a este acto bárbaro un pueblo de Castilla, como Royuela de Río Franco era aparte de expresar su sentimiento y llegarle el dolor por el asesinato de estos hermanos, decir y demostrar que ellos, a fin de perfeccionar el Estado, además de trabajar, utilizaban los libros y los medios audiovisuales precisos, con el propósito de elevar su nivel cultural, que es la forma más eficaz y directa para enaltecer a las personas y a los pueblos. Seguid por este camino —dijo el señor De Santiago Juárez— y cerremos filas ante aquellas personas que sólo pretenden el desorden y la inseguridad de un Estado que hemos construído entre todos y en el que caben todas las ideologías políticas, en las que militan hombres españoles y de buena voluntad.

Más adelante el gobernador civil se refirió a la importancia que han tenido en Burgos capital y también en esta localidad las Aulas de la «Tercera Edad». Creo que podemos estar satisfechos de este primer curso, que constituye una buena respuesta a esa inquietud del Ministerio de Cultura creado por el presidente Suárez, preocupado por todos los problemas y de una manera principal por cuantos afectan a las personas de la «Tercera Edad». Felicitó a las autoridades, a los monitores, a los alumnos y a ese ejemplar sacerdote, don Antonio Maté, incansable en el hacer por este pueblo. Si habéis sido capaces de transformar —concluyó— vuestras calles y plazas, haciendo de un pueblo inhóspito una localidad alegre, donde más de 11.000 metros cuadrados han sido urbanizados, construídos muros de contención y adornado sus plazas, todo ello con el esfuerzo y trabajo de los vecinos, estoy seguro que bajo esta unión, podréis y podremos seguir jalonando etapas de prosperidad bajo el reinado de don Juan Carlos I.

Seguidamente, el gobernador civil se reunió unos minutos con la Corporación municipal y a continuación se celebró un acto de convivencia con alumnos, monitores y profesores del Aula de la «Tercera Edad». Finalizó su estancia con un recorrido por el pueblo, observando cuanto se ha hecho en beneficio del mismo, lamentando también el señor De Santiago Juárez que algún vecino hubiera construído donde había querido, sin sujeción a normas comunes o de interés general.

INAUGURACION DEL NUEVO AYUNTAMIENTO DE CASTRILLO DE LA REINA

En la mañana de ayer, el gobernador civil se trasladó a Castrillo de la Reina para proceder a la inauguración del nuevo edificio de la Casa-Ayuntamiento, que ha sido objeto de reconstrucción, después de haber sido destruído por un incendio hace años.

Previamente se procedió a la bendición por el párroco de la localidad y en un amplio salón, que ha sido habilitado en el propio Municipio, se celebró un acto al que asistió todo el pueblo.

Habló en primer lugar el alcalde, quien destacó el esfuerzo realizado para llevar a efecto esta reconstrucción y enumeró asimismo otros proyectos planteados para los que recabó ayuda de la primera autoridad provincial.

A continuación pronunció unas palabras el Sr. De Santiago Juárez, comenzando por manifestar que ahora que se dispone de un edficio nuevo y dotado de instalaciones modernas, es preciso darle vida encauzando las actividades ciudadanas a través del Ayuntamiento, por ser éste el conducto más idóneo. Destacó la conveniencia e importancia que supone establecer un plan de realizaciones ya que es evidente que no pueden abordar todos los problemas de manera inmediata cuando lo cierto es que la actual Corporación cuenta con un plazo de cuatro años para su actuación. Tomó nota de algunos de los puntos que le habían sido expuesto y que reclaman solución, como son el paro concentración y dragado del río, estableciendo un calendario de posibles actuaciones.

Aprovechó la significación del día que se celebraba para rendir homenaje a las Fuerzas Armadas y dedicar un emocionado recuerdo a las víctimas del vil asesinato cometido en Madrid, con lo que una vez más se intenta detener el proceso democrático en el que el pueblo español se encuentra empeñado y del que el Ejército, con su actitud disciplinada y heroica, es el mejor garante. Hizo también en día tan significativo un canto a la Bandera poniendo de relieve lo que significa y el respeto que merece.

Terminó su estancia en Castrillo de la Reina efectuando una visita a la ermita situada en «Cerro Alto», que también ha sido objeto de restauración.

Poco después de mediodía emprendió viaje de regreso a Burgos.

¡SI LO QUE VD. DESEA ES TRABAJAR, LEA!

NOSOTROS LE INICIAMOS EN UN NUEVO TRABAJO
SOLAMENTE EXIGIMOS:

- Disponer de tardes libres.
- Cultura media.
- Facilidades de palabra.
- Edad mínima 22 años.

Los interesados presentarse mañana, lunes, de 6 a 8 en calle San Pablo, 12-C-3.º. Atenderá SR. MARTIN.

COLCHONES

ALMOHADAS

SOMIERES

CANAPES

FLEX

COLCHONES GOMA - ESPUMA

DISTRIBUIDOR

ALMACENES Lázaro

SAN PABLO 21-23 BURGOS

ADMITIMOS SU COLCHON DE LANA

Tractores

FORTSCHRITT

Cosechadoras

SIMPLE Y DOBLE TRACCION. 115 CV DIN 120 CV SAE
POTENCIA HOMOLOGADA: 100 H.P.

MODELO E 512

Dispositivos de corte: 5,70 y 4,20 metros. Motor de 150 CV (DIN) Cabina con buena ventilación y amortiguación del ruido.

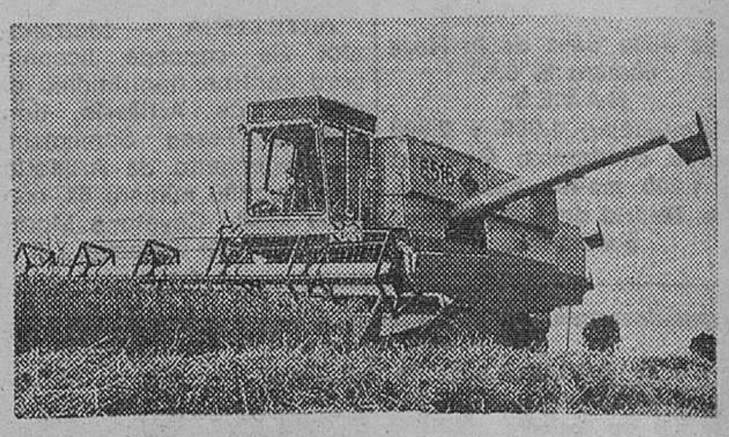

PRECIOS SORPRENDENTES

Facilidades de pago - Crédito agrícola

INFORMACION EN:

comercial Masel

C/. MADRID, 42. — TELEFONO 200475 - BURGOS

Importador: CONADISA

COMPAÑIA DISTRIBUIDORA DE MAQUINARIA AGRICOLA, S. A.

AVDA. DE LOGROÑO, 271. — BARAJAS (MADRID)

EN BURGOS

GRAN LIQUIDACION

DE

ELECTRODOMESTICOS

Calle Arzobispo de Castro, 3 (Lonja)

GAMONAL

Agradecemos al público de BURGOS la extraordinaria acogida dispensada a nuestra liquidación de electrodomésticos que comenzó el lunes, día 21.

Rogamos a todas aquellas personas que realizaron alguna compra y aún no han retirado el género, pasen lo antes posible por nuestro local en calle Arzobispo de Castro, 3 (Lonja)

GAMONAL

M.E.C.D. 2017

LA LOTERIA DEJO AYER EN BURGOS MAS DE VEINTE MILLONES DE PESETAS

Una serie del número 30.632 se expendió en la Administración número 1

Los décimos han sido vendidos por don Erasmo Ruiz, en el Mercado de Abastos de la Zona Norte

Más de veinte millones de pesetas correspondieron ayer a Burgos en el sorteo de la Lotería Nacional. Una serie del premio «gordo», aproximaciones, centenas y todas las series de otros premios fueron expedidos en dos Administraciones burgalesas. Las referencias que tenemos es que esa suma está muy repartida.

En la Administración número 1 de la calle de Santander, que regenta doña Pilar Culla fueron vendidos todos los décimos de una serie del número 30.632, siendo agraciados cada uno de ellos con 1.600.000 pesetas. Estos décimos han sido vendidos en bares, en el Mercado de Abastos de la Zona Norte y en otros establecimientos por el vendedor ambulante don Erasmo Ruiz Díez, de 65 años, que desde hace bastante tiempo se dedica a esta actividad.

También se han vendido las aproximaciones del «gordo» y las centenas, por lo que hay que sumar a los 16 millones del premio mayor un millón seiscientas mil pesetas, todo ello muy repartido entre clientes habituales del vendedor ambulante y de particulares que retiraron de la Administración algunos décimos afortunados con aproximaciones o centenas.

Asimismo, en la misma Administración se expendieron las catorce series del cuarto premio, el número 40.090, por lo que se ha repartido otros dos

(Pasa a la página siguiente)

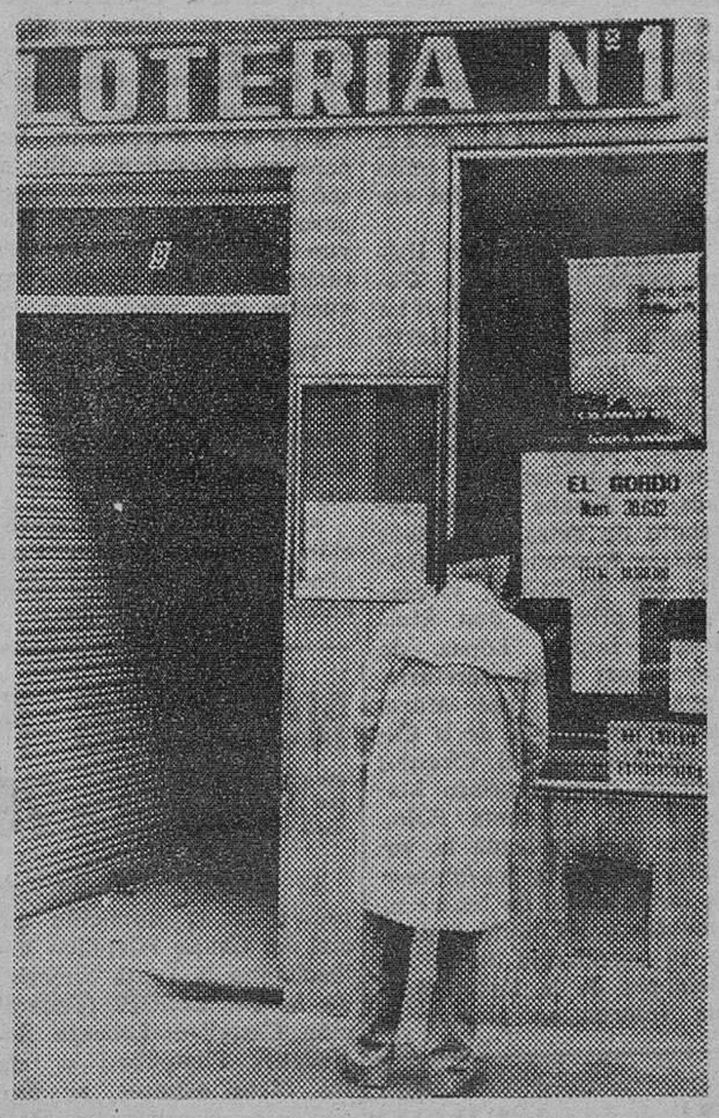

Esta es la Administración de Lotería número 1, de la calle de Santander, donde han corespondido en el último sorteo más de dieciséis millones de pesetas de una serie del premio mayor. En el cartel qu se fija en la entrada se puede apreciar el número agraciado. — (Foto FEDE)

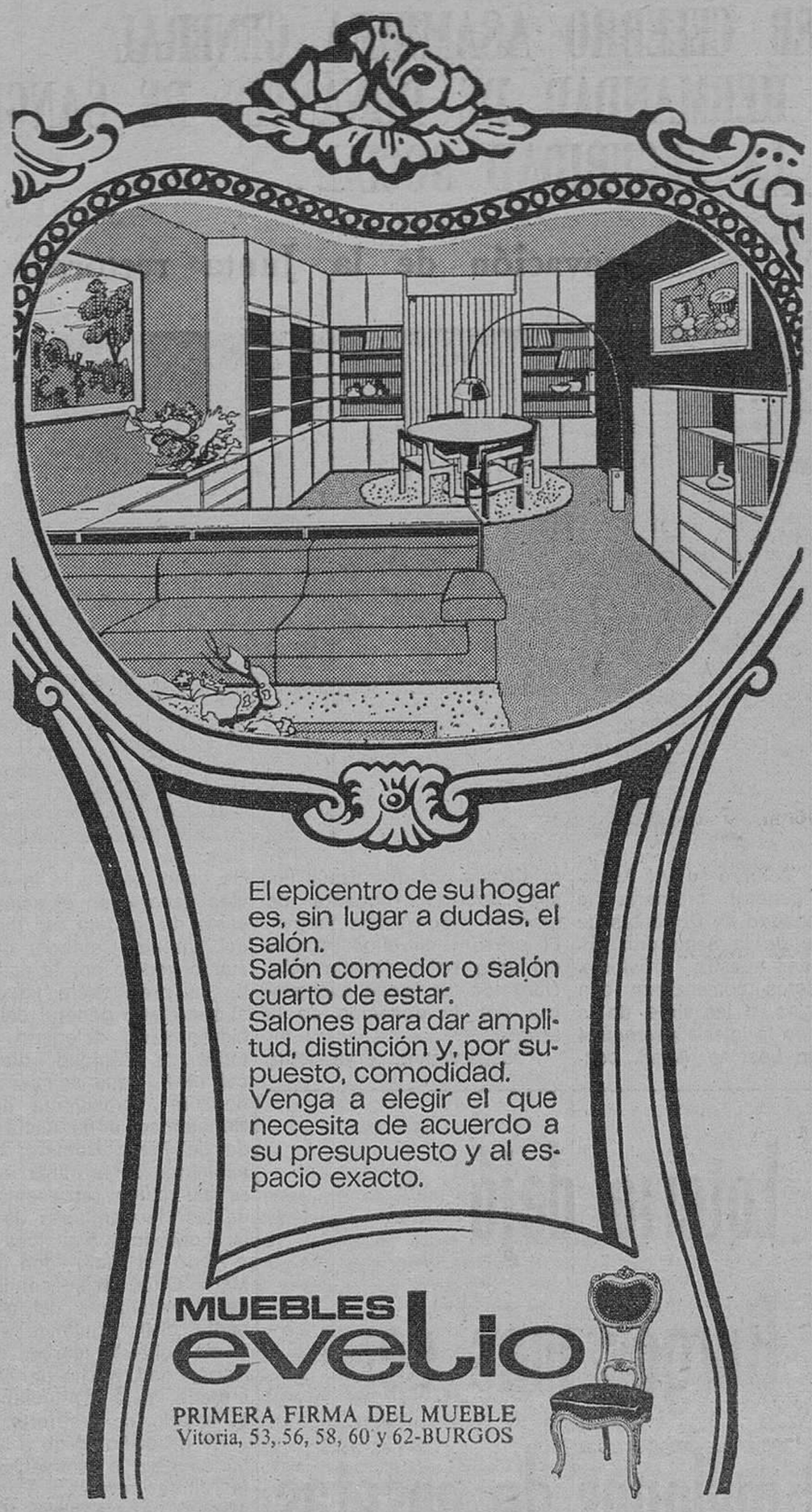

LOTERIA NACIONAL

SORTEO DEL DIA
26 DE MAYO DE 1979

Catorce series de 80.000 billetes cada una

SORTEO 20/79

Lista acumulada de las cantidades que han correspondido a los números premiados, clasificados por su cifra final

Estos premios podrán cobrarse hasta el día 26 de noviembre de 1979, INCLUSIVE

1	2	3	4	5	6	7	8	9	0
Números Pesetas	Números Pesetas	Números Pesetas	Números Pesetas	Números Pesetas	Números Pesetas	Números Pesetas	Números Pesetas	Números Pesetas	Números Pesetas
30601...20.000	30602...22.000	30603...20.000	30604...20.000	30605...20.000	30606...20.000	30607...22.000	30608...20.000	30609...20.000	30610...20.000
30611...20.000	30612...22.000	30613...20.000	30614...20.000	30615...20.000	30616...20.000	30617...22.000	30618...20.000	30619...20.000	30620...20.000
30621...20.000	30622...22.000	30623...20.000	30624...20.000	30625...20.000	30626...20.000	30627...22.000	30628...20.000	30629...20.000	30630...20.000
30631...820.000	30632..16.000.000	30633...820.000	30634...20.000	30635...20.000	30636...20.000	30637...22.000	30638...20.000	30639...20.000	30640...20.000
30641...20.000		30643...20.000	30644...20.000	30645...20.000	30646...20.000	30647...22.000	30648...20.000	30649...20.000	30650...20.000
30651...20.000	30642...22.000	30653...20.000	30654...20.000	30655...20.000	30656...20.000	30657...22.000	30658...20.000	30659...20.000	30660...20.000
30661...20.000	30652...22.000	30663...20.000	30664...20.000	30665...20.000	30666...20.000	30667...22.000	30668...20.000	30669...20.000	30670...20.000
30671...20.000	30662...22.000	30673...20.000	30674...20.000	30675...20.000	30676...20.000	30677...22.000	30678...20.000	30679...20.000	30680...20.000
30681...20.000	30672...22.000	30683...20.000	30684...20.000	30685...20.000	30686...20.000	30687...22.000	30688...20.000	30689...20.000	30690...20.000
30691...20.000	30682...22.000	30693...20.000	30694...20.000	30695...20.000	30696...20.000	30697...22.000	30698...20.000	30699...20.000	30700...20.000
37901...20.000	30692...22.000	37903...20.000	37904...20.000	37905...20.000	37906...20.000	37907...22.000	37908...20.000	37909...20.000	37910...20.000
37911...20.000	37902...22.000	37913...20.000	37914...20.000	37915...20.000	37916...20.000	37917...22.000	37918...20.000	37919...261.000	37920..4.000.000
37921...261.000	37912...22.000	37923...20.000	37924...20.000	37925...20.000	37926...20.000	37927...22.000	37928...20.000	37929...40.000	
37931...20.000	37922...22.000	37933...20.000	37934...20.000	37935...20.000	37936...20.000	37937...22.000	37938...20.000	37939...20.000	37930...20.000
37941...20.000	37932...42.000	37943...20.000	37944...20.000	37945...20.000	37946...20.000	37947...22.000	37948...20.000	37949...20.000	37940...20.000
37951...20.000	37942...22.000	37953...20.000	37954...20.000	37955...20.000	37956...20.000	37957...22.000	37958...20.000	37959...20.000	37950...20.000
37961...20.000	37952...22.000	37963...20.000	37964...20.000	37965...20.000	37966...20.000	37967...22.000	37968...20.000	37969...20.000	37960...20.000
37971...40.000	37962...22.000	37973...20.000	37974...20.000	37975...20.000	37976...20.000	37977...22.000	37978...20.000	37979...20.000	37970...20.000
37981...20.000	37972...22.000	37983...20.000	37984...20.000	37985...20.000	37986...20.000	37987...22.000	37988...20.000	37989...20.000	37980...20.000
37991...20.000	37982...22.000	37993...20.000	37994...20.000	37995...20.000	37996...20.000	37997...22.000	37998...20.000	37999...20.000	37990...20.000
47701...20.000	37992...22.000	47703...20.000	47704...20.000	47705...20.000	47706...20.000	47707...22.000	47708...20.000	47709...20.000	38000...20.000
47711...20.000	47702...22.000	47713...20.000	47714...20.000	47715...20.000	47716...20.000	47717...22.000	47718...20.000	47719...20.000	47710...20.000
47721...20.000	47712...22.000	47723...20.000	47724...20.000	47725...20.000	47726...20.000	47727...22.000	47728...20.000	47729...20.000	47720...20.000
47731...20.000	47722...22.000	47733...40.000	47734...20.000	47735...20.000	47736...20.000	47737...22.000	47738...20.000	47739...20.000	47730...20.000
47741...20.000	47732...42.000	47743...20.000	47744...20.000	47745...20.000	47746...20.000	47747...22.000	47748...20.000	47749...20.000	47740...20.000
47751...420.000	47742...22.000	47753...420.000	47754...20.000	47755...20.000	47756...20.000	47757...22.000	47758...40.000	47759...20.000	47750...20.000
47761...20.000	47752..8.002.000	47763...20.000	47764...20.000	47765...20.000	47766...20.000	47767...22.000	47768...20.000	47769...20.000	47760...20.000
47771...20.000		47773...20.000	47774...20.000	47775...20.000	47776...20.000	47777...22.000	47778...20.000	47779...20.000	47770...20.000
47781...20.000	47762...22.000	47783...20.000	47784...40.000	47785...20.000	47786...20.000	47787...22.000	47788...20.000	47789...20.000	47780...20.000
47791...20.000	47772...22.000	47793...20.000	47794...20.000	47795...20.000	47796...20.000	47797...22.000	47798...20.000	47799...20.000	47790...20.000
	47782...22.000								47800...20.000
	47792...22.000								
Terminaciones	Terminaciones	Terminaciones	Terminaciones	Terminaciones	Terminaciones	Terminaciones	Terminaciones	Terminaciones	Terminaciones
971...20.000	32...22.000	103...20.000	294...20.000	185...20.000	076...20.000	5977..202.000	428...20.000	009...20.000	0090..200.000
	2....2.000	443...20.000	784...20.000			827...22.000	758...20.000	929...20.000	
		733...20.000	884...20.000			7....2.000			
		823...20.000							

INSTRUCCIONES PARA LA CONSULTA DE ESTA LISTA

1.º Compruebe si la fecha del sorteo y el dibujo que figuran en la parte superior de la lista coinciden con los de su billete o décimo.

2.º En cada columna, y sólo en ella, están todos los premios y reintegros que han correspondido a todos los números que terminan con la cifra grande que la encabeza, clasificados en dos grupos: números completos y terminaciones.

Por ejemplo, si su número termina en 1, ha de fijar su atención únicamente en la columna encabezada con un uno. Los premios indicados en la columna «pesetas» son los que corresponden a un billete, o sea, a diez décimos.

3.º Vea si en la columna de números aparece el que Vd. juega y, si así fuera, a la derecha encontrará acumulado el importe total de los premios que han correspondido al billete. En este caso ya no es preciso seguir consultando la lista.

4.º Si no está su número completo puede tener premio en el grupo de terminaciones. Si las hay de cuatro cifras y su número las tiene igualmente dispuestas, a la derecha encontrará el total de premios que han correspondido a todos los números que terminan con esas cuatro cifras.

Si no tiene premio por terminación de cuatro cifras, o no las hay, proceda en la misma forma con las terminaciones de tres cifras, en su caso con las de dos y, finalmente, con la de una.

M.E.C.D. 2017

AYER CELEBRO ASAMBLEA GENERAL LA HERMANDAD DE DONANTES DE SANGRE DE LA SEGURIDAD SOCIAL

Renovación de la Junta rectora

Ayer celebró su VII Asamblea general ordinaria la Hermanadad de Donantes de Sangre de la Seguridad Social de nuestra provincia. Los actos comenzaron con una misa, a las siete de la tarde, en la iglesia parroquial de San Lesmes. Abad, concelebrada por don Jesús López Sobrino (donante de sangre) y don Jaime Vargas. El primero de ellos pronunció una bella homilía relacionando los textos evangélicos con la donación de la sangre.

Posteriormente y ya sobre las ocho, se reunió la asamblea general en el salón de actos de la Caja de Ahorros del Círculo Católico, gentilmente cedido por la entidad. En la presidencia figuraron el secretario general del Gobierno Civil, delegado territorial de Sanidad, director del I.N.P. (que asimismo es donante), presidenta de la Hermandad, doña Alicia Ojeda de Pérez Romero; otros miembros de la Junta Rectora así como representantes de las Hermandades de Avila, Logroño y Palencia.

Abrió el acto don José María Ortiz, en su condición de representante del gobernador civil, siguiendo el informe sobre la marcha de la Hermandad, hecho por la secretaria, para continuar con el estado de tesorería.

Se procedió luego a la votación para la renovación de la Junta rectora. A estos efectos y para abreviar trámites, los asistentes procedieron a emitir sus votos que fueron depositados en un sobre que luego se selló, para que mañana, lunes, en la sede de la Hermandad, sea abierto por los candidatos. De esta forma informaremos a nuestros lectores sobre el resultado el próximo martes.

Tras de que la señora presidenta señalara el ofrecimiento de Cervezas "San Miguel" para que los donantes visiten la fábrica y de que la secretaria leyera la relación de empresas que han entregado obsequios para los miembros, se procedió a hacer entrega de distinciones a los que han llegado a determinado número de donaciones.

Ocupó luego el estrado el doctor don Tomás Santoro para, apoyándose en la proyección de diapositivas, señalar cómo está la calidad de la donación en nuestra provincia y la relación con lo que aconseja la O.M.S.

Fue contestado por doña Alicia Ojeda, quien habló, entre otras cosas, de la gran calidad humana de los asistentes y en general de todos, para incidir en la cuantía insuficiente de los presupuestos, lo que aprovechó para dirigirse a las autoridades presentes en demanda de que sean aumentados. Mostró luego su gratitud a todos.

Tras el capítulo de ruegos y preguntas, que resultó bastante animado, don Marcos Reoyo, delegado territorial de Sanidad, procedió a clausurar el acto, con unas palabras en las que además de hacerse eco de las peticiones de la presidenta, agradeció a todos su asistencia, para glosar la gran labor de la donación de sangre y animar a seguir en tal camino.

Tras la asamblea, los donantes que así lo desearon se reunieron en una cena de hermandad.

(Foto FEDE)

La Lotería dejó en Burgos más de 20 millones de pesetas

(Viene de la página anterior)

millones ochocientas mil pesetas.

Según nos manifestó la lotera, doña Pilar Culla, cree que los décimos de estas catorce series del cuarto han sido expedidas entre clientes habituales, cuya identidad desconoce y, es probable, que algún bar adquiera billete completos.

UNA PARTE DEL PREMIO SE HA QUEDADO EN EL MERCADO DE ABASTOS DE LA ZONA NORTE

Según nuestras referencias, varios décimos del número 30.632, premio mayor del sorteo de la Lotería Nacional de ayer fue vendido el pasado lunes en el Mercado de Abastos de la Zona Nort. de nuestra capital por el vendedor don Erasmo Ruiz Díez. Entre las personas afortunadas, según nuestras referencias se encuentran algunas personas que venden aceitunas y fruteras en el mencionado mercado que son compradoras habituales del mencionado vendedor habitual.

OTRA APROXIMACION EN LA CALLE DE SAN JUAN

En la Administración de la calle de San Juan, regentada por doña Francisca Bañuelos, se ha vendido una serie del número 30.633, habiendo correspondido la aproximación del «gordo», resultando agraciadas numerosas personas con una parte de las ochocientas mil pesetas que ha repartido entre diversas personas, cuyos nombres tampoco se conocen por no ser abonados al número.

«NUNCA JUEGO A LA LOTERIA, PREO SIEMPRE ESTOY CONTENTO CUANDO FAVOREZCO A MIS CLIENTES»

Erasmo Ruiz Díez, tiene 65 años, es natural de Tapia de Villadiego y es un vendedor de Lotería muy conocido en la ciudad. Ayer estaba muy satisfecho. No podía ocultar el contento que produce a un profesional de esta actividad la venta de décimos que luego son agraciados con el «gordo». El guarda cautelosamente el secreto de sus compradores, aunque en su sonrisa se adivina que está a punto de decirnos quienes son los burgaleses agraciados.

—Créame, no puedo decírselo. He vendido las series del premio mayor, el 30.632 y son bastantes las personas que han resultado agraciadas.

—¿Cuándo lo vendió?

—El pasado lunes. Comencé por el Mercado de Abastos de la Zona Norte. Allí todas las semanas distribuyo algunos décimos. Puedo decirle que el premio está repartido entre varias aceituneras, fruteras, etc. La verdad es que una de ellas me debe mil pesetas por los décimos que la he dado. Lo hará el lunes, pues siempre me paga ese día. Es buena gente, no crea que tengo problemas.

—¿Ha «dado» muchos premios?

—El 22 de Abril del pasado año vendí un tercer premio y hace dos años distribuí algunas series de un premio mayor.

—¿Desde cuándo se dedica a esto?

—Hace unos quince años.

—¿Y usted juega a la Lotería?

—Nunca, ni una peseta. El sueldo no me lo permite.

—¿Le han regalado alguna vez algo?

—Sí, una vez me dieron veinte mil pesetas.

—¿Alguna anécdota?

—Alguien que trabaja en una entidad de ahorro, rompió los décimos del tercer premio y tuvo que recuperarlos de la basura para cobrar. Me decía que nunca le daba ningún número agraciado.

—Que siga repartiendo suerte entre los burgaleses. Enhorabuena.

RUIZ DE MENCIA

FEDERACION DE SINDICATOS CATOLICOS DE OBREROS DE BURGOS

D. Juan Ibáñez Fernández nuevo presidente

El pasado día 24, la Federación de Sindicatos Católicos, se reunió en sesión extraordinaria para designar por elección el nuevo Comité permanente de la misma que regirá durante un nuevo mandato los destinos de ésta, siendo 28 los miembros que componen esta Federación, acudiendo el Pleno. Se procedió a la elección democráticamente, siendo elegidos los ocho componentes del Comité como sigue:

Presidente, don Juan Ibáñez Fernández, de La Cellophane; vice-presidente primero, don Tomás Martínez González, del Metal; vice-presidente segundo, D. José Lorenzo Alonso, de Arranz Acinas; secretario, general, don Emiliano Sanz Vaca, de Essabe Expres; secretario de actas, don Jesús Villalaín Braceras, de DIARIO DE BURGOS; vicesecretario primero, don Melquiadas López López, de Hispanagar; vice-secretario segundo, don José María Castro Santamaría, de la Caja de Ahorros del Círculo; tesorero, don Francisco Marín Prieto, Imprenta Polo.

Una vez finalizada la votación y leído a los presentes los nombres de los componentes del Comité y dando su aprobación todos los miembros de la Federación, que votaron en plneno, el presidente elegido por mayoría, se dirigió a sus compañeros, para agradecerles con palabras cordiales y llenas de sinceridad, la confianza que habían depositado en él para dirigir los destinos de este Comité y Federación, así como también los de todos los sindicatos de las distintas ramas que actualmente están inscriptos en esta Federación. Espero no defraudaros, dijo el señor Ibáñez Fernández pero cuento para ello con vuestra colaboración y entusiasmo, como compañero vuestro que soy.

Tenemos que luchar todos, añadió y espero que lo hagamos por el bien de nuestros afiliados y el buen nombre de nuestros sindicatos católicos.

Al finalizar su intervención, el señor Ibáñez Fernández fue calurosamente aplaudido y felicitado.

Asamblea de Padres de Alumnos del Colegio "Los Vadillos"

Ha celebrado asamblea general extraordinaria la Asociación de Padres de Alumnos del Colegio Nacional "Los Vadillos". En la misma se abordaron diversos temas y en especial el referente a la implantación de la enseñanza mixta en el Colegio que fue admitida unánimemente por los asambleistas. Adoptado el acuerdo, la Junta directiva realizará las oportunas gestiones ante la Delegación del Ministerio de Educación y Ciencia, para lograr lo antes posible la enseñanza mixta en el Colegio.

Los otros puntos tocados fueron las actividades extraescolares, el concurso artístico-literario convocado para todos los niveles, la fiesta de fin de curso, la biblioteca del Colegio, la educación física y finalmente, se acordó felicitar a doña Felisa Estefanía Espeja, profesora del Colegio de "Los Vadillos", por la concesión de la Cruz de Alfonso X el Sabio.

Pésame del PCE por el atentado de Madrid

El secretario general del Comité provincial del PCE de Burgos y teniente de alcalde del Ayuntamiento nos remite copia de la carta enviada al capitán general de Burgos, cuyo texto literalmente dice lo siguiente:

"En nombre del Comité provincial del PCE de Burgos manifiesto nuestra más enérgica condena por el brutal asesinato de ayer en Madrid de los tres insignes miembros de las Fuerzas Armadas y del conductor, al tiempo que reitero la firme voluntad de los comunistas de desarrollar oportunas iniciativas entre las fuerzas democráticas, tal como ayer mismo subrayó el Secretariado de nuestro Comité Central a fin de erradicar el terrorismo de España, sean cuales sean el color o las siglas bajo las que se presente.

Los comunistas de Burgos queremos rendir el homenaje que se merecen estos dignos patriotas, caídos en defensa de las libertades del pueblo español; rogándole que transmita estos sentimientos a los generales, jefes, oficiales y suboficiales de esta Región Militar.

Con mi más sincero reconocimiento y la solidaridad de nuestro partido con los familiares y compañeros de las víctimas del atentado, — Fernando García Romero".

SE PRECISA

para matrimonio médico, jubilado, pensión completa, casa particular, a ser posible céntrica Llamar teléfono 21 83 53 o pasarse por Plaza Cruzada, N.° 6-3.° C.

NOTICIAS FILATELICAS EXFILNA - 79

El pasado día 20, se reunió en el domicilio social del Grupo Filatélico Vallisoletano la Junta directiva de la FECLESOFI (Federación Castellano-Leonesa Sociedades Filatélicas) y. entre otros asuntos, se procedió a la renovación de cargos directivos, recayendo la vice-presidencia en don Juan Pérez López, presidente del Círculo Filatélico y Numismático de Burgos; la vocalía de Emisiones Nocivas, en don Luis Montes de la Cal, secretario asimismo del mismo Círculo; la vocalía de Biblioteca, en don Miguel Angel García Fernández presidente del Grupo Filatélico de Iberduero, S. A., Burgos; la vocalía de Exposiciones y Material, en don Félix Bermejo Moneo, presidente de la Asociación Cultural Filatélica y Numismática de Aranda de Duero; la vocalía de Prefilatelia, en don Fernando Aranaz del Río, de la misma Asociación Cultural y Filatelia y Numistática de Aranda de Duero y la vocalía de Temática, en don Jjavier Díaz Pérez, de la Agrupación Filatélica Mirandesa.

—o—

Es grande el problema planteado a la Comisión de Admisión y Recepción de colecciones, por el gran número de ellas de alta calidad que se están recibiencdo, entre las que se encuentran no sólo las mejores de España, sino que están a su vez consideradas de las mejores de Europa, alguna de ellas, actualmente en la Exposición Mundial de Sofía.

—o—

Se están recibiendo ya boletines de pedidos de toda España, causando gran sensación los sobres que se editarán, así como las medallas conmemorativas, especialmente la oficial de la EXFILNA-79.

Primeras fiestas de la Urbanización «Río Vena»

El vecindario ha llevado a cabo una operación general de limpieza

La Junta rectora y las comunidades de vecinos de la "Urbanización Río Vena" han organizado un amplio programa de actos con motivo de la primera fiesta patronal de la zona, en honor de San Fernando.

En la noche del viernes tuvo lugar una fiesta de proclamación de la "Reina" de la urbanización, señorita Concepción Reyero Alvarez y damas de la Corte de honor las señoritas Isabel Antón, María del Carmen Cabello, Inmaculada Sáiz y Elsa Cantero y "Reina" infantil, la niña Elsa Larrea y damas Nieves Ibáñez y Ana Rocío Avellán. La presentación corrió a cargo del presidente de la Rectora, don Rafael Sedano de Grado.

Como preparación de estas fiestas y poniendo de manifiesto un espíritu de colaboración ciudadana, los vecinos han llevado a cabo en la tarde del viernes, trabajos generales de limpieza de todo el sector, retirando material de construcción, escombros y basuras de toda la urbanización.

La Comunidad de vecinos está realizando diversas gestiones de mejora del barrio, a través de las Comisiones de Servicios, Festejos, Deportes y Cultura. Han solicitado la colaboración del Ayuntamiento, prestándoles su apoyo, tras una entrevista con el alcalde de la capital.

El miércoles, festividad de San Fernando, se celebrará la fiesta grande de la urbanización con diversos actos religiosos, deportivos y recreativos, habiéndose invitado a autoridades y representaciones.

M.E.C.D. 2017

Dos agrupaciones musicales darán el concierto de fin de curso en la Universidad de Valladolid

La «Coral Universitaria» burgalesa y el Grupo de Música Antigua «Antonio de Cabezón»

El próximo miércoles, día 30 de Mayo, a las siete de la tarde, las agrupaciones: «Coral Universitaria de Burgos Francisco Salinas» y el Grupo burgalés de Música Antigua «Antonio de Cabezón», procedentes —como todos sabrán—, de la Cátedra de Música de la Escuela Universitaria del Profesorado de E. G. B. y de la Cátedra de Solfeo y Conjunto Coral del Conservatorio de Burgos («Antonio de Cabezón») respectivamente, darán el concierto de fin de Curso en la Universidad de Valladolid (Aula Mergelina, de la Facultad de Letras)

En la primera parte, el grupo «Antonio de Cabezón» de Burgos, compuesto esta última temporada por: M. J García de la Mora, directora, y Mamen S. Fortúrbel, Carmen Núñez, Alvaro Medrano, Gerardo del Campo y Jacinto Alvarez, interpretarán obras de Alfonso X e Sabio, Antonio de Cabezón, Juan de la Encina y Peñalosa, más otras de compositores antiguos franceses, ingleses, italianos y alemanes.

La «Coral Universitaria» burgalesa ofrecerá en la segunda parte obras de Francisco de Salinas, Jannequin, Guerrero, Encina y populares mejicanas, italianas e inglesas, de todos los tiempos, interviniendo en muchas ocasiones también el Grupo Instrumental «Salinas» compuesto por más de doce cantores-instrumentistas.

Es también sabido, pero conviene recordarlo para la debida información de todos, que esta Coral es constante cantera de otras muchas no sólo en cuanto a cantores sino en cuanto a directores, pues hasta ahora es la única Coral burgalesa que fomenta las vocaciones de dirección Coral por medio de la práctica constante cara el público y a través de las clases del Curso académico, además de Cursos de Verano de Dirección Coral y Pedagogía Musical Infantil.

Dirigen actualmente varias obras del Programa, además de la directora titular de ambas agrupaciones que es la profesora García de la Mora, María del Carmen Núñez, Pedro-Pablo López y Jacinto Alvarez, profesores de Música y de E. G. B., respectivamente, que están especializados en dirección y canto coral y en Pedagogía Musical Infantil.

"La patrulla de los inmorales" último film de Robert Aldrich se pre-estrenará el día del Curpillos

Con motivo de la presentación del programa del XIV Encuentro Internacional de Cine

El «XIV Encuentro Internacional de Cine», que conforme es tradicional se celebrará en nuestra ciudad entre el 5 de Julio y 13 de Agosto, tiene casi ultimado su programa, que se celebrará simultáneamente en los cines Avenida, Gran Teatro y culminará con la 13 edición de la «Semana de cine Hispano Francés», en el cine Goya.

De forma activa se está moviendo su comisión ejecutiva, que ya tiene ultimados los dos primeros ciclos «Cine Avenida y Gran Teatro». Iniciándose el primero el 5 de Julio y paralelamente en el Gran Teatro el 10 de Julio.

Uno de los propósitos de la presente edición va a ser el intento de convertir las sesiones en un acto eminentemente popular. Como es bien sabido el número de sesiones y el precio que actualmente rige en taquilla, es uno de los mayores obstáculos a vencer.

¿Cómo se puede paliar este inconveniente?

Una ayuda eficaz de las Instituciones y organismos oficiales, a quienes la dirección del Encuentro se ha dirigido, exponiéndoles sus propósitos.

ABONOS POPULARES

Otra de las maneras, eficaces va a ser la edición de un número de abonos limitados, que pondrá a disposición del aficionado entradas cuyo costo por sesión (en algunas sesiones se ofrecerán dos películas) oscilará entre las 60 y 70 pesetas.

Se advierte al público que este número es limitado y quienes lo deseen pueden comenzar a reservar sus pases en el domicilio del Encuentro Plaza de la Cruzada 13. Teléfono 204511.

LA SESION DE GALA

De forma idéntica a la del pasado año, se ha elegido una fecha muy tradicional el viernes 15 de Junio, día del Curpillos, para ofrecer en sesión de noche, el pre-estreno, de una película de calidad y del último momento.

Recordemos que el pasado año se presentó «Las truchas», de García Sánchez, galardonada con el Oso de Oro en el Festival de Berlín del mismo año.

En esta ocasión el cine será el Avenida, lugar donde en el mes de Julio se iniciará el XIV Encuentro, presentando la última película de Robert Dedich «La patrulla de los inmorales».

A la sesión de gala, se invitarán a las autoridades burgalesas y a todos los que de una manera u otra colaboran con el «Encuentro del Cine».

Se están haciendo gestiones para que la sesión sea presentada por alguna personalidad del cine y la cultura; puesto que muchas de las personalidades se encuentra en el «Festival de Cannes», donde regresarán a finales del presente mes, todavía no se nos ha facilitado los nombres y referencias de las mismas.

Recordemos que el pasado año acudieron a la Premier el director García Sánchez, acompañado de su mujer la cantante Rosa León, y una artista de la película acompañada de su marido el director de cine burgalés Antonio Giménez Rico.

"CASTILLA CANTA"

Un programa radiofónico que estudia y difunde nuestro folklore

Si Vd conecta con las antenas de Radio Castilla todos los viernes a las 4,40 de la tarde, podrá escuchar los cantos de Castilla desde los tiempos de su nacimiento como condado y reinado, hasta hoy.

«Castilla nació cantando y se ensanchó cantando» dice el director y realizador de este programa que es D Angel del Campo Camino. Y efectivamente, a través de la radio, vamos escuchando aquellas canciones, romances y trovas que acompañaban a los reyes de Castilla en bocas de sus juglares músicos y trovadores. Y uno se siente grande, viendo a nuestra Castilla tan engrandecida por la música.

«Es curioso que, quien enseñó al mundo a cantar con las antológicas canciones que en sus más refinados cancioneros han recorrido el mundo, hoy no cante ni sepa casi nada de sus canciones, nos dice también por la radio el realizador del programa «Castilla canta».

Por eso, sobre la base de unas canciones que son trovas, danzas, cantigas Cosaute, serranillas, jarchias, villancicos ensaladas, zejeles o tonadas, escuchamos también por las antenas nuestro folklore más próximo y popular el de nuestras abuelas y el nuestro, si es que somos sus nietos también en el folklore.

Es un programa interesante que estudia, profundiza y difunde el folklore de nuestra Castilla de ahora y de siempre y está promovido por esta sociedad tan joven como llena de actividad que son los Amigos del Folklore Castellano, que cada vez cuenta con ms miembros deseosos de conocer y difundir «su» folklore.

ASOCIACION PROVINCIAL DE AMAS DE CASA

Debate sobre participación femenina

El próximo lunes día 28 a las 4,30 en nuestro domicilio social: C. Vitoria núm. 19 cuarto izq., tendrá lugar un debate entre D. Pablo Arribas Briones, abogado y D. Eduardo Elua Francés, economista, sobre el tema «La participación del ama de casa».

Se considerarán los siguientes puntos:

Concepto de participación.

Alcance de la misma.

¿Es real en la mujer el deseo de paticipar?

¿Se puede hablar de una participación cualificada de la mujer en determinadas actividades?

Participación cualificada del ama de casa en Asociaciones de vecinos, Asociaciones de consumo, Asociaciones de Padres de Alumnos, etc.

Cómo ve la sociedad la participación de la mujer.

Contamos con servicio de guardería.

Exito del profesor Carretero en el programa de para-psicología emitido por Radio Juventud

Se creará en nuestra ciudad una Asociación para el fomento y desarrollo de esta ciencia

Según se había anunciado, en la noche del viernes y la madrugada de ayer sábado, Radio Juventud de Burgos, ofreció un programa a cargo del profesor Carretero, miembro de la Asociación de Para-Psicología.

Don Antonio Carretero ofreció cuatro interesantes experimentos, a lo largo de las tres horas que duró el programa, y a juzgar por las llamadas telefónicas recibidas en los estudios de la emisora, así como por las visitas realizadas, puede asegurar fueron muchos los burgaleses que siguieron el referido programa, con gran atención.

Resultó altamente interesante la divulgación que sobre la ciencia de la parapsicología, llevó a cabo el referido profesor Carretero, en conversaci con la emisora y con los oeyntes que enlazaron telefónicamente con él, a fin de recibir alcaración a dudas y curiosidad que tenían sobre el tema. Fruto de esta preocupación es el proyecto de creación, en Burgos, de una Asociación en la que quienes sientan inquietud e interés por esta ciencia de la para-psicología puedan canalizar sus estudios, contactos y experiencias con otros grupos y personas.

El primero de los experimentos que el profesor Carretero ofreció en el programa nocturno, fue la reparación de aparatos mecanismos que se encontraran averiados. Más de veinte llamadas telefónicas informaron de la acción positiva de este experimento, pues se habían puesto en marcha relojes, molinillos, receptores y otros aparatos que, incluso, estaban desahuciados por algunos técnicos que les habían observado anteriormente.

El segundo se refirió al doblado de cucharillas y objetos metálicos o duros, a través del influjo de la mente... También en él se dieron casos sorprendentes.

Como tercer experimento figuraba el dedicado a erradicar el vicio de fumar Siguiendo las indicaciones que el profesor Carretero iba anunciando, fueron varios los oyentes del programa que sintieron las naúseas, mareos, vómitos y efectos desagradables que el tabaco les producía, por lo que puede considerarse —al decir del profesor Carretero— como primer síntoma de una nueva actitud que el fumador va a adoptar respecto a su decisión de abandonar el tabaco.

Cerró el ciclo de los experimentos, la curación de molestias y enfermedades que tienen su origen en razones psicosomáticas El dominio de la mente produjo, en varios oyentes que siguieron las indicaciones del Sr Carreteno, la aminorción y desaparición de determinadas dolencias de las que se veían aquejados.

Fue, como decíamos un programa radiofónico de gran interés que entretuvo a los oyentes y que, sobre todo, sirvió como divulgación de una ciencia que, ciertamente, está tomando cada vez mayor importancia.

El profesor Carretero pidió a los oyentes del programa que le testificaran sus experiencias, así como que le consultaran cuantas dudas se les hayan presentado, escribiéndole al apartado número 53007 de Madrid.

TRASPASO LOCAL

de 220 metros cuadrados con instalaciones de luz, agua y teléfono. Situación inmejorable. Calle San Francisco. Oportunidad de precio. Informes:

SANTOS

Calle Julio Sáez de la Hoya, número 8, 6.º.

CONFERENCIA-COLOQUIO DEL SEÑOR PETIT PRESIDENTE DE LA NACIONAL DE PADRES SOBRE "LA ENSEÑANZA NO-ESTATAL ANTE LA LIBERTAD DE ENSEÑANZA"

Dentro de las actividades de la Asociación de Padres de Alumnos del Colegio «La Salle», el Aula de Cultura tuvo ayer una conferencia - coloquio en el salón de actos del citado colegio sobre «La enseñanza no estatal frente a la libertad de enseñanza», a cargo de don Luis Alberto Petit, presidente de la Confederación nacional de Padres de Alumnos desde hace un año.

Por deseo expreso del señor Petit la conferencia fue más bien una «reflexión conjunta» de todos los padres asistentes.

Desarrolló una fundamentación amplia y sistemática sobre el por qué se debe defender la libertad de enseñanza para todos. Los Derechos Humanos —dijo— son personales, universales e inviolables y sustentan las libertades del hombre. El derecho a la educación y a la libertad de enseñanza queda explicitado por aspectos concretos como la libertad de cátedra, fundación de centros, libertad objetiva y subjetiva, etc...

Planteó la tesis de que todo derecho nace de un «deber esencial» como en el caso de los padres, del Estado, de la Iglesia y de la propia institución escolar; y que las tendencias actuales que reafirman la teoría de propiedad según destino social y de propiedad del educando no respetan el criterio fundamental: la integridad personal que deviene en el acontecer de la propia existencia y realización. Por lo mismo, la escuela única no es opcional y sí totalitaria, dictatorial y no democrática.

Tras exigir para todos con independencia de ideologías una efectiva igualdad de la financiación y de oportunidades dejó sentado que los primeros y auténticos protagonistas son los padres, que siendo razonablemente activos y reivindicativos han de encargarse de que haya una verdadera «modulación en el tiempo» por parte de la administración de las soluciones más justas para todos.

El interés del público asistente quedó completado al serle formuladas varias preguntas sobre los problemas más acuciantes. Calificó la pasada huelga de los profesores de enseñanza no estatal como de «parche» y expresó su pesar por los resultados al comprobar que hubo «carpetazo» político y actualmente «olvido» táctico.

Dada la situación actual —concluyó— debemos pasar del devaneo de los despachos a una acción conjunta de base con eco público en los medios de comunicación social.

VENDO O ALQUILO OFICINA

DE 40 METROS CUADRADOS

EN AVENIDA DEL CID, 3

TELEFONO: 20 15 12

Conferencia de la Asociación de Padres en el Colegio «La Salle». — (Foto «FEDE«)

M.E.C.D. 2017

NUEVO GOBIERNO FINLANDES

Crisis entre los partidos «cristianos» alemanes

Helsinki (Efe-UPI). — Mauno Koivisto, socialdemócrata y ex-primer ministro de Finlandia, anunció ho yla formación de un nuevo Gobierno de mayoría no socialista pero con primer ministro socialdemócrata.

Koivisto (55 años) fue primer ministro de Finlandia de 1968 a 1970 y también ministro de Finanzas de 1966 a 1967. Actualmente es director del Banco de Finlandia.

El nuevo gabinete retiene ocho miembros del anterior, entre ellos el ministro de Asuntos Exteriores.

CRISIS ENTRE LOS PARTIDOS «CRISTIANOS» ALEMANES

Bonn (Efe). — El reciente anuncio del político bávaro, Franz Josef Strauss, de presentar su candidatura a la cancillería alemana, ha desencadenado en la familia política de los partidos «cristianos» alemanes una crisis sin precedentes.

Los diarios «Die Welt» y «Frankfurter Allgemeine» señalan hoy que tanto los demócrata-cristianos (CDU), como los social-cristianos (CSU), se verán obligados a celebrar inmediatamente un congreso extraordinario a fin de conjurar el peligro de «divorcio político» a, dado el caso, llegar a él con todas las consecuencias.

SUFRE UN INFARTO EL PRESIDENTE DEL GOBIERNO POLACO

Varsovia (Efe). — El presidente del Gbolerno polaco, Piotr Jaroszewicz, ha sufrido un infarto cardíaco —se comentaba hoy en esferas diplomáticas de Varsovia.

Oficialmente no se ha facilitado notificación alguna al respecto, por lo que se supone que el ataque no haya revestido gravedad.

El «premier» polaco cuenta setenta años de edad.

EL LUNES, FIRMA DEL TRATADO DE INTEGRACION DE GRECIA A LA «CEE»

Bonn (Efe). — El ministro federal de Asuntos Exteriores, Hans-Dietrich Genscher, viajará el próximo lunes a Atenas para asistir, en representación del Gobierno de Bonn, a la firma del tratado de Integración de Grecia en la Comunidad Económica Europea.

El resto de países de la Comunidad estará representado por el jefe de Estado francés, Giscard; los jefes de Gobierno de Italia, Dinamarca, Irlanda y Países del Benelux, así como por el ministro de Asuntos Exteriores británico.

SANTOS

Calle Julio Sáez de la Hoya número 8 ,6.º

Magníficos apartamentos, en construcción. Llana de Afuera, de 2 y 3 habitaciones. Entrega dentro de un año.

FORMA DE PAGO A CONVENIR

Sólo diez personas asistieron al entierro de Bárbara Hutton

Nueva York (EfeUPI). — Al entierro de Barbara Hutton, que heredó 42 millones de dólares (alrededor de 2.772 millones de pesetas) y estuvo casada siete veces, asistieron ayer, viernes, únicamente diez personas.

La señora Hutton, que falleció hace dos semanas, cuando contaba 66 años de edad, fue sepultada en el cementerio de Woodlawn, en el Bronx, cerca de su único hijo, Lance, que murió en un accidente de aviación en 1972.

Heredera de la fortuna Woolworth, Barbara Hutton vivió rodeada de riqueza y estuvo siempre acosada por la Prensa que le apodaba «Pobre muchachita rica».

La señora Hutton heredó la fortuna cuando tenía 21 años y pasó el resto de su vida en una serie de matrimonios, ninguno de los cuales duró más de cinco años.

Importante Laboratorio Farmacéutico

SOLICITA

AGENTE DE INFORMACION CIENTIFICA PARA BURGOS

SE REQUIERE:

- Servicio militar cumplido
- Cultura a nivel de Bachiller.
- Buenas relaciones con la clase médica (no imprescindible).
- Vehículo propio.

SE OFRECE:

- Cursillo preparatorio técnico-comercial.
- Retribución económica a convenir.
- Gastos de viaje (dietas y kilometraje).

Escribir enviando fotografía reciente (que se devolverá a los no seleccionados) y «curriculum vitae» al apartado de Correos 15.000 de Madrid, indicando en el sobre la referenecia 15/79.

Discreción asegurada a profesionales.

El director del centro de la «UNED», visitó ayer al alcalde de la ciudad

Comisiones Obreras propone el cambio de varias calles y plazas

En la mañana de ayer, el alcalde de la ciudad, señor Peña San Martín, recibió en su despacho al director del Centro Regional de Burgos de la Universidad Nacional a Distancia, profesor don Juan Francisco García Moreno, tratando del funcionamiento del Centro de Burgos y de la colaboración importantísima que presta el Ayuntamiento al funcionamiento de esta delegación de la UNED. Se puso de manifiesto el interés de los burgaleses, especialmente de trabajadores de nuestra capital y provincia, que se han acogido a este sistema de estudio de Carreras de rango superior.

Asimismo se habló del estado de las obras de ampliación del Colegio Universitario, en cuyas instalaciones, en fecha más o menos inmediata tendrá su sede este centro universitario.

VISITA DE CC. OO.

La primera autoridad municipal recibió también a mediodía de ayer, en el Salón de Jueces, a una representación de la Central sindical Comisiones Obreras en Burgos. Entre otros temas que plantearon al alcalde se encuentra el de las reivindicaciones de los asalariados taxistas afiliados a CC.OO ya expuesto a la anterior Corporación municipal; la concesión de locales municipales para las Centrales sindicales, y de subvenciones para actividades culturales, así como el cambio de nombre a varias calles de la ciudad.

El señor Peña San Martín les indicó que todos estos temas serán objeto de estudio por parte del Concejo.

Los asistentes sindicalistas expresaron al alcalde su pesar por los incidentes habidos en la última sesión plenaria del Ayuntamiento.

LA PROPUESTA DE NOMBRES PARA VARIAS CALLES

Según un comunicado hecho público por la referida Central en la tarde de ayer, la propuesta de cambio de nombres para varias vías urbanas de nuestra capital es la siguiente:

Plaza de José Antonio por Plaza Mayor; la de Primo de Rivera, Plaza del Cid; la de la Cruzada, Plaza de Castilla y León; la avenida del General Yagüe, Avenida de la Constitución; la avenida del Generalísimo, Paseo de la Isla, y la plaza de Calvo Sotelo, Plaza de la Libertad.

También han pedido a la Corporación que se pronuncie sobre el compromiso autonómico de la región castellano-leonesa.

Escucha, amigo; no importa quién eres, ni de dónde vienes; aquí comienza para ti una nueva y esperanzadora andadura: ¡Hazte socio de Cruz Roja!

AGRICULTOR

NO OLVIDES QUE TU COSECHA DE

TRIGO, CEBADA, AVENA, CENTENO, MAIZ Y SORGO

Está protegida contra INCENDIO y PEDRISCO mediante el SEGURO NACIONAL DE CEREALES, que EL SENPA ha concertado para 1979, con las entidades aseguradoras.

FORMALIZA HOY MISMO TU DECLARACION DE SEGURO

ES UN CONSEJO DE LAS

ENTIDADES ASEGURADORAS

INFORMACION EN:

- ENTIDADES ASEGURADORAS
- AGENTES DE SEGUROS
- CAMARAS AGRARIAS LOCALES
- JEFATURA PROVINCIAL DEL SENPA

El plazo para la formalización de la declaración del seguro en la provincia de BURGOS finaliza el DIA 30 DE JUNIO para la cosecha de Trigo, Cebada, Avena y Centeno y el DIA 15 DE AGOSTO para la de Maíz y Sorgo.

M.E.C.D. 2017

GOBIERNO CIVIL

VISITAS

En el transcurso de esta semana, el gobernador civil, don Antolín de Santiago Juárez, ha recibido en su despacho oficial, a las siguientes personas:

—Doña Francisca Gutiérrez de Diego, de Pedrosa de Valdeporres.

—Don Manuel Mateo Santamaría y don Alfonso González Vallejo representantes de la Academia de Derecho.

—Doña María Jesús Talamillo, de UGT y don Francisco Ubierna, de CC. OO.

—Coronel Saldaña, de Protección Civil de Burgos.

—Don Pablo Arribas Briones, delegado provincial de Obras Públicas y Urbanismo; don Enrique García de Viedma, jefe provincial de Carreteras y don Antonio García Cantero, ingeniero de Obras Públicas.

—Una representación de la Asociación de Catedráticos del Instituto de Burgos.

—Don Jonás García, de Valladolid.

—Don Carmelo García Colina, don Víctor Alonso Varona, don Miguel Angel García Gil, don Eduardo Elna Francos y don Juan Camoo Pampliega, de Burgos.

—Doña Conchita Arranz, doña Natividad Benito, doña María Isabel González y doña Yolanda García, asistentes sociales de Burgos.

—Don Nicolás Dulanto y don Gonzalo Pardo, de Burgos.

—Don Jesús Ruiz Valderrama, presidente de la peña «San Juan del Monte» y don Francisco San Emeterio, relaciones públicas de dicha «peña».

—Asociación de Vecinos de «Nuestro Barrio», compuesta por don Luis Llano Sánchez, presidente; doña Anita Romero Alonso, tesorero; doña Nicolasa Angulo Alonso vocal; don Cipriano Alcubilla Laporra, vocal y don Angel Colina Quintano, secretario.

—Don José Martínez, de Burgos.

—Doña María Jesús Martín, asistente social.

—Don Fernando Nogués, de Valladolid.

Asimismo en el transcurso de esta semana, el señor De Santiago Juárez, ha despachado asuntos propios de sus respectivos Departamentos, por don Vicente Orden Vígara, delegado provincial de Educación Física y Deportes y con don Alberto González González, jefe provincial de Tráfico.

BOLETIN DE CARITAS

Donativos de la presente semana, 15.700 pesetas.

Para el caso número 97: 300 pesetas.

Advertencias. — Todos los lunes a las ocho menos cuarto de la tarde se celebra una misa en la capilla del Palacio Arzobispal por los bienhechores vivos y difuntos de esta Cáritas Diocesana y ayudados por la misma.

Los donativos se reciben en Cáritas Diocesana, Martínez del Campo, 7; en Relojería Pérez Cecilia, Espolón, 2; en Radio Popular de Burgos, Avenida del Cid, 8; en Radio Juventud, calle Caja de Ahorros Municipal, 17; y en todos los Bancos y Cajas de Ahorros establecidos en la capital.

HOY, RECITAL POETICO-MUSICAL EN LA CASA DE CULTURA Y REPRESENTACION TEATRAL EN GAMONAL

Hoy, domingo, a las doce del mediodía, organizado por la Delegación provincial de Cultura, tendrá lugar un recital poético-musical en la sala de la Casa de Cultura.

El recital estará a cargo de Purificación Cavia Tamayo y del grupo «Viento Poeta» María Purificación Cavia presentará su libro de poemas «Por una escuela del niño» y a continuación actuará el grupo «Viento Poeta», finalista de la canción vocacional y segundo premio a la creatividad en el IV Festival de la Bienal Internacional del Sonido. Este grupo interpretará las siguientes canciones: «Viento poeta», «Rompe», «El minero», «Tona de quintos», «Jota leonesa» y un pupurri de jotas regionales.

HOY, ACTUACION DEL GRUPO «ALFOZ» EN GAMONA.

Hoy, domingo, a las cinco y media de la tarde, en el salón de Cáritas de Gamonal, continuará desarrollándose el ciclo de Teatro y Cine organizado por la Delegación de Cultura en el barrio de Gamonal.

En la tarde de hoy intervendrá el grupo Alfoz que pondrá en escena pasos y entremeses de clásicos castellanos.

SANTOS

Calle Julio Sáez de la Hoya número 8, 6.º

Pisos General Vigón, 7.º altura, luz y sol todo el día, calefacción central, dos baños. Precio muy interesante.

GRANDES FACILIDADES

SUFRAGIOS EN LOS CUARTELES

Mañana, lunes, aplicados por los militares asesinados en Madrid

Mañana, lunes, tendrán lugar sendas misas de campaña en los acuartelamientos de la plaza y aplicadas por los militares asesinados vilmente en Madrid y por todos los miembros de las Fuerzas Armadas caídos en actos de servicio.

A las doce tendrá lugar una misa de campaña en el cantón militar de Castrillo del Val a la que asistirán además de los tres Regimientos que tienen allí su acuartelamiento, miembros del Estado Mayor del cuartel general de Capitanía.

También habrá similares actos religiosos en los demás cuarteles de la plaza.

Capitanía General de la 6.ª Región Militar

Pruebas de acceso a la Academia General Militar

El próximo miércoles, día 30 del actual se desarrollarán las pruebas de aptitud física para ingreso en la Academia General Militar. Estas pruebas se realizarán en la Ciudad Deportiva Militar "General Yagüe (carretera de Logroño, s/n.) donde deberán presentarse los aspirantes a las nueve de la mañana de dicho día, portando el D. N. I., equipo de gimnasia, bañador y toalla.

Centro regional de Burgos de la UNED

TRASLADO DE EXPEDIENTE

Se pone en conocimiento de cuantos alumnos se hallan cursando estudios en otras Universidades y estén interesados en proseguirlos en esta Universidad que para poder realizar la matrícula en la U.N.E.D. en el próximo curso 1978-79 es preciso solicitar previamente traslado de expediente, lo cual podrá hacerse en el plazo comprendido entre 1 de Junio y el 10 de Julio.

VENDO APARTAMENTOS

EN

VILVIESTRE DEL PINAR

Informes: en obra o

Teléfono 228648

Viaje a Madrid de los escolares ganadores del Concurso «Una Constitución para el Pueblo»

En la mañana de ayer salieron en dirección a Madrid los ganadores del Concurso 1978: «Una Constitución para el pueblo». La iniciativa ha sido patrocinada por el Excmo. Sr. gobernador y organizada por la Delegación provincial de Educación.

Participan en la excursión los Colegios de «Cristo Rey» de Miranda de Ebro; ICEDE. de Aranda de Duero, colegio «Sta. María la Mayor» y el INB de Gamonal de Burgos. Los participantes realizarán diversas visitas culturales-recreativas en Madrid en las que se incluye la visita del Palacio de las Cortes.

Se cumple así la promesa que el Sr. De Santiago realizó en el entrañable acto del mes de Noviembre y que suscitó el entusiasmo de la población escolar que participó con más de 190 trabajos en el concurso. Acudió a despedirles el delegado provincial de Educación, don Antonio Valverde Ortega. Les deseamos un feliz viaje a este estupendo grupo de alumnos y profesores.

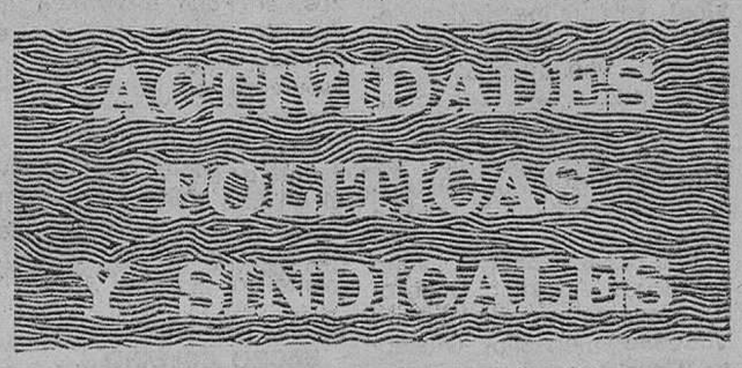

CONVENIO PROVINCIAL DE MAYORISTAS Y MINORISTAS DE VINOS

Con el ruego de publicación recibimos la siguiente nota:

«La Comisión negociadora, compuesta por USO y CC. OO. del Convenio provincial de mayoristas y minoristas de vinos, informa que después de dos reuniones mantenidas con la Patronal, han quedado virtualmente rotas las negociaciones, pues la Patronal no ha querido fijar fecha para una nueva reunión. La representación de los trabajadores insiste y se pone a disposición permanente para reanudar las negociaciones lo antes posible.

En las negociaciones la Patronal, ha rechazado la totalidad de reivindicaciones presentadas por los trabajadores, que pudieran significar alguna mejora en sus condiciones económicas y sociales.

Ante esta situación la Comisión negociadora —USO y CC. OO.— convoca a todos los trabajadores afectados por este Convenio, a una asamblea que se celebrará en la AISS, el miércoles, a las 8 de la tarde, para tratar de la postura a adoptar».

FERRO-OMES, S. A.

NECESITA

SOLDADORES

OFICIAL 2.ª

Presentarse: Clunia, n.º 6-1.º BURGOS

(Referencia 10.014)

BANCO DE ESPAÑA

«En relación con los billetes emitidos por este Banco de España, se recuerda al público lo siguiente:

1.º) Que en virtud de acuerdo del Consejo Ejecutivo de este Banco, publicado en el B. O del E. de 17 de Diciembre de 1971, y transcurridos los plazos de 6 meses y 7 años que fija el artículo 19 del Decreto Ley de 7 de Junio de 1962, EL PROXIMO DIA 17 DE JUNIO DE 1979 CADUCAN DEFINITIVAMENTE LOS BILLETES que no hayan prescrito con anterioridad y CUYA FECHA DE EMISION —QUE FIGURA EN LOS MISMOS BILLETES— ESTE COMPRENDIDA ENTRE LAS SIGUIENTES:

De 1, 2, 5, 10, 25 y 50 pesetas, todas.
De 100 pesetas ... ... anteriores a 1953
De 500 pesetas ... ... anteriores a 1954
De 1.000 pesetas ... ... anteriores a 1957

Hasta el mencionado día 17 de Junio tales billetes podrán ser canjeados en las Sucursales de este Banco de España.

2.º) Que en virtud de otro acuerdo del mismo Organo de Gobierno, publicado en el B. O. del E. de 10 de Mayo de 1978, son canjeables en el Banco de España hasta el 10 de Noviembre de 1985, los siguientes billetes:

De 100 pesetas, emisión 7 Abril 1953:
(Julio Romero de Torres)
De 100 pesetas, emisión 19 Noviembre 1965:
(Gustavo Adolfo Bécquer)
De 500 pesetas, emisión 22 Julio 1954:
(Ignacio Zuloaga)
De 1.000 pesetas, emisión 29 Noviembre 1957:
(Reyes Católicos)

Si bien dicho período de canje, hasta la fecha indicada, es muy dilatado, el Banco de España, por cuanto ello atañe a la simplificación y mejor estado de la circulación, ruega al público colabore mediante la entrega de estos billetes —que perdieron su poder liberatorio el 10 de Noviembre de 1978— directamente o a través de las Entidades de Crédito.

3.º) En consecuencia, mientras no se adopten otras decisiones sobre el particular, los únicos billetes emitidos por este Banco de España que actualmente circulan con pleno poder liberatorio, son los siguientes:

De 100 pesetas emisión 17 Noviembre 1970:
(Manuel de Falla)
De 500 pesetas, emisión 23 Julio 1971:
(Jacinto Verdaguer)
De 1.000 pesetas, emisión 19 Noviembre 1965:
(San Isidoro)
De 1.000 pesetas, emisión 17 Septiembre 1971:
(José de Echegaray)
De 5.000 pesetas, emisión 6 Febrero 1976:
(Calos III)».

CIRCULO CATOLICO DE OBREROS

VIAJE A BULGARIA — TURQUIA — GRECIA

(SOFIA — ESTAMBUL — ATENAS)

DIAS: DEL 14 AL 25 DE JUNIO DE 1979

ULTIMAS PLAZAS

FECHA LIMITE DE INSCRIPCION: 2 DE JUNIO DE 1979.

INFORMACION Y RESERVA:

CIRCULO CATOLICO DE OBREROS

CALLE CONCEPCION, 19 BAJO

ORGANIZACION TECNICA:

Viajes Melia

SANTANDER, 17. — TELEFONOS: 204247 — 204248

✝

EL SEÑOR

DON AGUSTIN GARCIA DE LA FUENTE

Falleció en el día de ayer, a los 33 años de edad, después de recibir los Santos Sacramentos y la Bendición de Su Santidad

D. E. P.

Sus resignados: madre, doña Elisa; hermanos, Teresa, Aurora, Jesús, José María, Rafael, Pilar, Daniel, Manuel y Carmelo; hermanos políticos, Gonzalo Río, Prudencio López, Felisa Nogal, Claudio Ortega, Ana María Martínez, Margarita Maeso, Eulalia Muñoz y Vicenta Pampliega; tíos, primos y demás familia

RUEGAN ORACIONES POR EL ALMA DEL FINADO

El entierro y funeral se celebrarán HOY, DOMINGO, a las SIETE, en el pueblo de VILLACIENZO, seguidamente la conducción del finado al cementerio de dicho pueblo actos de caridad por los que anticipan las gracias.

Vivía: en Villacienzo. Villacienzo, 27 de Mayo de 1979

Funeraria "San José"

M.E.C.D. 2017

QUINCE NUEVOS CARDENALES CREARA EL PAPA EN CONSISTORIO, EL 30 DE JUNIO

Entre seis nombres italianos figura Casaroli, y en la lista se relacionan a dos polacos y uno de Francia, Irlanda, México, Japón, Canadá y Vietnam

Audiencia papal a 25.000 niños italianos

Ciudad del Vaticano (Efe) En el próximo Consistorio del 30 de Junio, el Papa Juan Pablo II elevará a la púrpura cardenalicia a quince Prelados. Los nombres de catorce de ellos han sido conocidos hoy, y son, por nacionalidades:

Uno de Iberoamérica (México); seis italianos; dos polacos; uno francés; uno irlandés; uno japonés; uno vietnamita y uno canadiense.

El de México es monseñor Ernesto Corripio Ahumada, arzobispo de Ciudad de México.

Los seis italianos son: monseñor Agostino Casaroli, prosecretario de Estado Vaticano; monseñor Giuseppe Caprio, pro - presidente de la administración del patrimonio de la Sede apostólica; monseñor Marcoce, Patriarca de Venecia; monseñor Egar Righi Lambertini, Nuncio apostólico en París; monseñor Ernesto Civardi, secretario de la Congregación de los obispos y secretario de los dos últimos Cónclaves y monseñor Anastario Alberto Ballestero, arzobispo de Turín y presidente de la Conferencia episcopl.

Los dos polacos: monseñor Francisco Machaarski, arzobispo de Cracovia y monseñor Ladislao Rubín, secretario general del Sínodo de los obispos.

El francés es monseñor Roger Etchegaray, arzobispo de Marsella y presidente de la Conferencia episcopal francesa.

El irlandés es monseñor Thomas O'Fiaich, arzobispo de Armagh; el japonés monseñor Joseph Asajiro Satowaki, arzobispo de Nagasaki.

El vietnamita, monseñor Joseph Marie Trinch Van - Can, arzobispo de Hano.

Y el canadiense, monseñor Geraid Emmet Carter, arzobispo de Toronto.

Además de los 14 anunciados, el Papa elevará a la Púrpura cardenalicia a otro Prelado, cuyo nombre se lo reservará el Pontífice «in pectore».

Juan Pablo II creará Cardenal a dicho Prelado en el mismo Consistorio del 30 de Junio, cuyo anuncio ha sido hecho hoy oficialmente por la Santa Sede.

SITUACION ACTUAL DEL SACRO COLEGIO

Ciudad del Vaticano (Efe). Después del anucio de hoy sobre la designación de catorce nuevos Cardenales y uno «in pectore» el Sacro Colegio cardenalicio queda compuesto por por 136 purpurados de las cuales 14 son mayores de 80 años y, por tanto, sin derecho, al voto.

Repartidos por zonas geográficas, Europa dispone de 63 cardenales menores de ochenta años. Asia, diez; Africa, doce Iberoamérica, veinte; Norteamérica, trece y Oceania tres.

Entre los europeos, el mayor número de Cardenales es el de italianos, que pasan de 26 a 22. Los franceses cuentan con siete. Los polacos pasan de uno a tres, Irlanda que no tenía ninguno, cuenta desde ahora con la representación en el Sacro Colegio del arzobispo de Armagh, monseñor Thomas C Fiaich.

Los Cardenales electores asiáticos que hasta hoy eran ocho asciende a diez. El continente africano permanece con el mismo número, doce, América latina de 19 a 20, Norteamérica, de 12 a trece y Oceanía se mantiene con los tres anteriores.

AUDIENCIA PAPAL

Ciudad del Vaticano (Efe). El Papa recibió hoy en audiencia a 25.000 niños de la Acción Católica italiana.

El Pontífice, en su discurso, aludió al «slogan» de los niños de la Acción Católica italiana este año: «Recibido paso», es decir, recibido el mensaje, lo

Manifestó el Papa que se resume bien en esas dos palabras el compromiso cristiano de «escuchar la palabra de Dios y transmitirla a otros». Recordó también en su discurso, a San Felipe Neri, de quien hoy se conmemora la fiesta, y le definió «el apóstol de los jóvenes, por su larga e incansable actividad hacia ellos».

Antes de esta audiencia, el Papa Juan Pablo II recibió también al metropolitano ortodoxo Cirilo, con una delegación ortodoxa procedente de Macedonia (Yugoslavia)

MONSEÑOR HASSLER, REELEGIDO PRESIDENTE DE «CARITAS»

Ciudad de Vaticano. — (Efe). — El Prelado alemán Georg Hussler ha sido reelegido presidente de «Cáritas Internacionalis» para los cuatro próximos años.

La reelección para el máximo organismo asistencial de la Iglesia Católica se produjo anoche durante la clausura de la undécima Asamblea general de esta organización, que se ha desarollado en Roma y que fue inaugurada el pasado miércoles por monseñor Agostino Casaroli pro-secretario de Estado vaticano.

Monseñor Hussler tiene 54 años y vive en Friburgo (Alemania occidental).

TOROS

Los tres espadas a la enfermería

La corrida de ayer en Madrid hubo de ser suspendida en el cuarto toro

Madrid (Efe).— La corrida de hoy en la plaza de Las Ventas, décimoquinta de la feria de San Isidro, hubo de ser suspendida en el cuarto toro, por haber ingresado en la enfermería los matadores que integraban la terna.

Llovió durante toda la tarde y la plaza registró buena entrada. Solamente fueron lidiados un toro de "El Torero" uno de Sánchez Garzón y dos de Torrealta. Fueron buenos en general, pero estuvieron mal presentados. El segundo fue devuelto por cojo y cuando se esperaba la aparición de los cabestros se lanzó al ruedo el espontáneo "El Lobo", novillero, que dio más de cuarenta pases, con oficio.

Rafael de Paula estuvo muy torero con el capote. En su primero fue ovacionado. En el cuarto, al rematar una media verónica, fue cogido y buscado en el suelo. Pasó a la enfermería y en este momento fue suspendida la corrida.

Manolo Cortés estuvo quejándose de las piernas desde que cogió la muleta y no se acopló con el segundo toro de la tarde. Mató de cualquier manera, escuchando pitos y pasó a la enfermería, para no reaparecer.

Francisco Ruiz Miguel, animoso y variado con el capote en el tercero, brindó en el centro del anillo a lo Alto, en memoria de su apoderado Paco Ortega, recientemente fallecido. Realizó una faena emotiva, con ganas y valor. Al dar un derechazo, fue empitonado. Continuó en el ruedo y mató de pinchazo y estocada caída. Ovación y pasa a la enfermería.

Los partes facultativos facilitados dicen:

Rafael de Paula sufre erosiones y contusiones múltiples, contusión cervical y ligera conmoción cerebral, de pronóstico reservado.

Manolo Cortés presentaba claudicación intermitente en ambas piernas, de pronóstico reservado, que le impedía continuar la lidia.

Ruiz Miguel sufrió una herida en cara interna del tercio superior del muslo derecho, de 20 centímetros de trayectoria, hacia arriba, que producía destrozos en abductores, de pronóstico grave.

CORRIDA EN CORDOBA

Córdoba (Efe).— Segunda de feria. Toros de Salvador y Antonio Gavira, mansos, pero manejables. "Curro" Romero escuchó sendas broncas al final de sus dos faenas y al concluir la corrida abandonó la plaza en medio de una lluvia de almohadillas. "Paquirri" fue el triunfador de la corrida y obtuvo cuatro orejas. Dio tres vueltas al ruedo. Emilio Muñoz, ovación, oreja y vuelta en el tercero y ovación y vuelta en el que cerró plaza.

ANTONIO PUIG, S. A.

PRECISA

VENDEDOR

OFRECEMOS:

—Sueldo fijo más incentivos sobre objetivos.
—Seguridad Social y Seguro de Acidentes.
—Marcas de primerísima línea respaldadas por fuerte publicidad.
—Amplias perspectivas de futuro.

EXIGIMOS:

—Cultura a nivel de Bachiller.
—Experiencia en ventas indispensables, preferible en artículos de consumo.
—Sentido de organización, orden y honradez profesional.
—Coche propio.
—Dispuesto a viajar.

Si busca un puesto definitivo y una empresa progresista en donde Vd. pueda desarrollar toda su capacidad profesional, escribir a: OFICINA DE EMPLEO.

Ref. 16.944. Calle Dr. Joaquín Pou, número 8.

BARCELONA - 2

TORREMOLINOS - FUENGIROLA

En Torremolinos vendemos habitaciones con baño, estudios y apartamentos amueblados, con piscina, teléfono, calefacción, vistas, cerca playa Desde 695.000 pesetas. Pequeñas entradas. Resto facilidades. En Fuengirola, en un perfecto emplazamiento, tranquilo, junto a la playa. Con gran jardín, piscinas, juegos, calefacción, teléfono, amueblados. Dos dormitorios, salón, dos baños cocina, dos terrazas. 1.900.000 pesetas. Pequeñas entradas. Resto facilidades Se lo alquilamos si lo desean, por lo que recibe su retabilidad. Gran inversión. La plusvalía puede alcanzar un 20 %. BURGOS. Teléfono: 20 23 14.

AGRUPACION DE COMERCIO TEXTIL DE BURGOS

AVISO

Por comenzar la jornada

de verano, a partir de

MAÑANA, LUNES

permanecerá abierto mañana y tarde

SABADOS, cerrado por la tarde

IDECAL

INTERNACIONAL DE CALDERAS S.A.
Polígono Industrial de Villalonquéjar
Calle nº 9 s/n - Tel. (947) 202340
BURGOS - Apartado 137

Por acuerdo del Consejo de Administración, se convoca a los Sres. Accionistas, a Junta General Ordinaria, que se celebrará en el domicilio social, Polígono Industrial de Villalonquéjar, manzana , calle 9 s/n. de Burgos, a las once horas de la mañana del próximo día 22 de Junio, en primera convocatoria o, en su caso, el día 23 de Junio, en segunda, en el mismo lugar y hora, para tratar el siguiente

ORDEN DEL DIA

1.° — Examen y aprobación en su caso, de la Memoria, Balance y Situación, Cuenta de Pérdidas y Ganancias y demás estados contables del ejercicio 1978, así como la gestión del Consejo de Administración.

2.° — Propuesta de aplicación de los Resultados del ejercicio 1978.

3.° — Informes de la política de inversiones y beneficios fiscales seguida por el Consejo y confirmación al mismo de las más amplias facultades para que en todo momento decida lo más conveniente a los intereses de la Sociedad.

4.° — Nombramiento de Accionistas Censores de Cuentas.

5.° — Renovación del Consejo de Administración

6.° — Ruegos y preguntas.

7.° — Lectura y, si procede, aprobación del Acta de la Junta.

Burgos, a 15 de Mayo de 1979. — EL PRESIDENTE DEL CONSEJO DE ADMINISTRACION

M.E.C.D. 2017

ENTIERRO (EN AMBIENTE CASTRENSE) DE LOS CUATRO MILITARES ASESINADOS EN MADRID

Presidieron Gutiérrez Mellado, los ministros de Defensa e Interior

Incidentes durante la conducción de los féretros y gritos contra «ETA» y el Gobierno.- La «Triple A» conmina a la organización terrorista a entregar sus armas.- La Guardia Civil abate en Valencia a dos «Grapos» (de ellos una mujer).- Buen servicio policíaco en Sevilla.

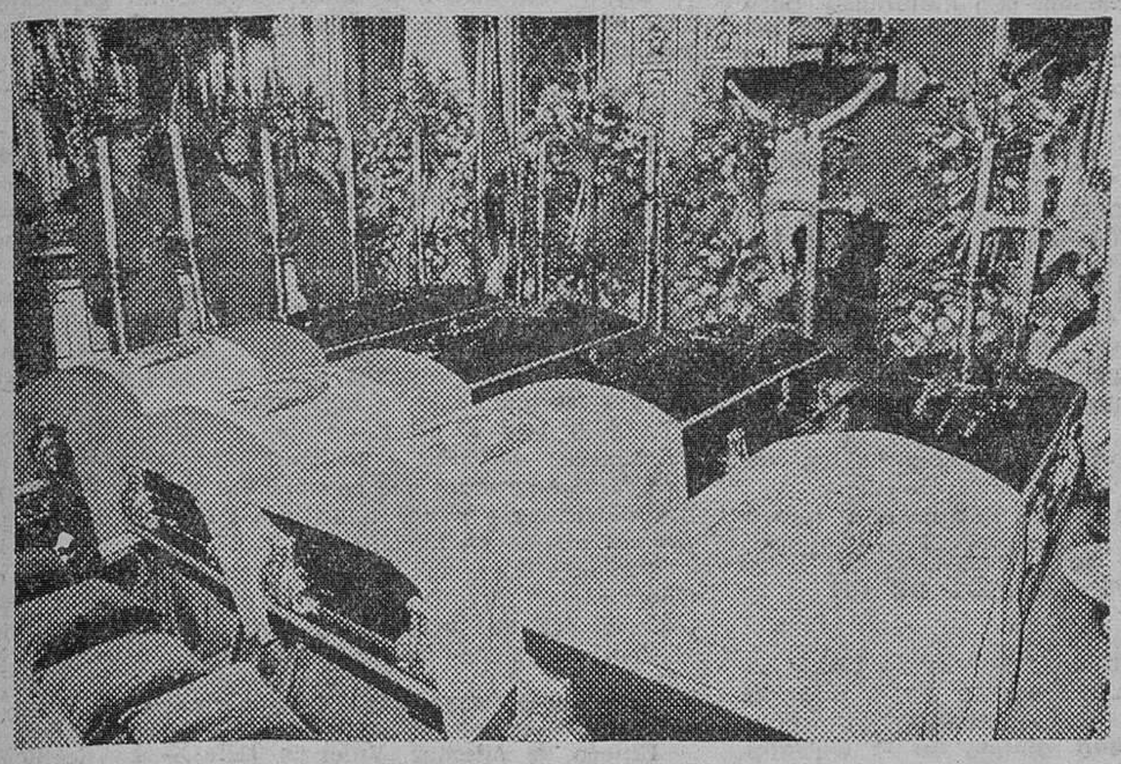

Madrid. — A la izquierda, los féretros del teniente general Luis Gómez Hortigüela, los dos coroneles Agustín Laso Coral y Jesús Avalos Jiménez, y el del conductor civil Lorenzo Gómez Borrero, en el Cuartel General del Ejército, donde fue instalada la capilla ardiente. Sobre estas líneas, de izquierda a derecha, los coroneles Jesús Avalos Jiménez y Agustín Laso Corral, y Lorenzo Gómez Borrero, conductor civil, que resultaron muertos en criminal atentado de ETA. — (Foto EFE)

Madrid (Efe). — El teniente general Gómez Hortigüela los coroneles Laso y Avalos y el chófer, Gómez Borrero, han recibido esta mañana cristiana sepultura en los cementerios de La Almudena, de Alcalá de Henares y de Alcobendas, respectivamente.

EL FUNERAL

Antes de que fuera nenterradas las víctimas del atentado registrado ayer en Madrid, fue oficiado esta mañana un funeral «corpore insepulto» en el patio de armas del Cuartel General del Ejército, presidido por el vicepresidente primero para la Seguridad y Defensa Nacional teniente general Gutiérrez Mellado.

Al funeral asistieron también el ministro de Defensa, Rodríguez Sahagún, y el de Interior, Ibáñez Freire, así como los familiares de las víctimas; los jefes de los Estados Mayores de los tres Ejércitos; los ex-ministros Alvarez-Arenas Pacheco, Castañón de Mena y Coloma Gallegos; el jefe de la Casa de S. M. el Rey, y generales, jefes, oficiales y suboficiales de las Fuerzas Armadas.

A las 9,50 horas de esta mañana, fueron trasladados los féretros desde la capilla ardiente hasta el patio de armas, a los acordes de «La Marcha de Infantes».

Minutos más tarde, dio comienzo la celebración de una misa «corpore insepulto», oficiada por el vicario general castrense, monseñor Benavent y otros ocho sacerdotes. Monseñor Benavent, durante la homilía se refirió entre otras cosas, a las trágicas circunstancias que reunían a los presentes en el acto, motivadas —dijo— por un vil asesinato

Añadió que rogaba al Señor concediera vida eterna a quienes han caído víctimas del odio, del fanatismo y de la injusticia Finalmente, pidió al Señor que diera su paz a España, esa paz que desea el pueblo sano y que se fundamenta en la justicia.

Una vez terminada la celebración de la misa, a cuyo término fueron coreados por los presentes los gritos de «Viva España» y «Viva el Ejército», se interpretó el Himno Nacional y, seguidamente, a los acordes de la «Marcha de Infantes», los cuatro féretros fueron sacados a hombros del patio de armas del Cuartel General del Ejército.

El féretro del teniente general Gómez Hortigüela fue colocado sobre un armón, mientras que los restantes féretros fueron introducidos en coches mortuorios.

A las 11,00 horas, la comitiva se dirigió desde la puerta principal del Cuartel General a la plaza de la Cibeles, con dirección a la plaza de la Independencia, donde estaba prevista la despedida del duelo. Mil seiscientos soldados alineados en doble fila cubrían el trayecto.

Grupos de centenares de personas se agolpaban a ambos lados del recorrido Algunas de ellas, que portaban banderas nacionales y símbolos falangistas, prorrumpieron, al paso de la comitiva, en gritos de «ETA asesina», «Ejército al poder», «abajo los traidores», etc. y cantaron el «Cara al sol» con el brazo extendido.

Antes de comenzar el funeral, otros grupos similares se fueron concentrando en las inmediaciones del Cuartel General del Ejército, donde cordones establecidos por la Policía Nacional les impidieron el paso. Algunas personas fueron, al parecer, detenidas.

La Policía Nacional había desplegado un amplio dispositivo de seguridad en las inmediaciones del Cuartel General del Ejército y calles adyacentes, así como a ambos lados del recorrido del cortejo fúnebre.

INCIDENTES

Madrid (Logos). — Diversos incidentes se han producido esta mañana al término de los funerales oficiales celebrados en el Cuartel General del Ejército por los cuatro militares asesinados ayer por ETA

Cuando tras la rendición de honores iban a ser llevados los féretros hasta la puerta de Alcalá, varios millares de personas a la altura del edificio del I.N.P. pretendieron manifestarse y acompañar al cementerio de La Almudena los restos del teniente general Gómez Hortigüela.

En la plaza de Cibeles y en la calle de Alcalá, los manifestantes gritaron contra el teniente general Gutiérrez Mellado, pidiendo la dimisión del Gobierno, «Franco, Franco, Franco», «Traidores», «Gobierno dimisión», y «Ejército al poder», etc. rompiendo el cordón policial y se unieron a la comitiva fúnebre encabezada por los familiares de los asesinados y altos mandos militares, desbordando la barrera formada por la Policía Militar y efectivos de la Policía Nacional.

Participantes de la comitiva fúnebre invitaban a las personas situadas en las aceras a seguirles. Policías nacionales les abrieron paso para incorporarse a la comitiva.

El primer incidente se produjo cuando un grupo de jóvenes en la calle de Alcalá esquina a O'Donell, empujó a un fotógrafo del diario «Ya» que se encontraba encima de un camión, cumpliendo con su deber informativo. Los manifestantes continuaron por la calle de Alcalá profiriendo los gritos señalados, cantando el «Cara al sol» y con pancartas firmadas por los hijos y familiares de guardias civiles, policías y militares asesinados.

En la esquina con la calle Goya, los manifestantes golpearon con la mano y algún objeto contundente a un vehículo GS negro matrícula de Madrid cuyo conductor había sacado el puño. Los cristales del automóvil fueron rotos a pesar de la oposición de la Policía Nacional que dominó la situación y se llevó al vehículo y a su conductor.

Desde la puerta de Alcalá hasta la puerta del cementerio de La Almudena, efectivos de la Policía Nacional y de la Policía Militar intentaron cortar por seis veces la manifestación, formando otras tantas barreras antes y después de la plaza de Roma, al comienzo de la avenida de Daroca y en otros puntos del recorrido. Incluso llegaron a hacer uso de botes de humo en la calle Daroca a la altura de la plaza de Roma. Los policías que formaban la barrera la rompían siempre cumpliendo órdenes de varios militares de alta graduación que así lo ordenaban.

INHUMACION DEL GENERAL GOMEZ HORTIGÜELA

Madrid (Efe). — A las doce del mediodía recibieron cristiana sepultura en el cementerio de La Almudena los restos mortales del teniente general Gómez Hortigüela ante la presencia de sus familiares, alrededor de dos centenares de jefes y oficiales de los tres Ejércitos y algunos civiles.

Minutos antes de las doce llegó el furgón con el féretro, cubierto con la Bandera de España, y unos cincuenta coches oficiales del Ejército. Estaban allí presentes la viuda del teniente general, acompañada de sus hijos, uno de los cuales, el menor, vestía uniforme de capitán de paracaidistas, así como otros familiares.

La mayoría de los oficiales eran de alta graduación del Ejército de Tierra y algunos de Marina y Aviación. Entre ellos se encontraba el teniente general Gabeiras, jefe del Estado Mayor del Ejército; el capitán general de la I Región Militar y el teniente general Iniesta Cano.

Tras ser disparadas las salvas de ordenanza, se introdujo el féretro en la sepultura. Se rezó un responso.

Cuando los familiares se habían apartado ya un poco del lugar, las personas allí congregadas cantaron el Himno de Infantería. Después se dio un viva a España y otro al Ejército, tras lo cual los asistentes se retiraron.

Mientras tanto, en la entrada principal del cementerio se había congregado un gran número de personas, algunas de las cuales llevaban la Bandera de España, que pretendían entrar en el recinto.

La Policía Nacional, que había destacado gran número de efectivos de a pie, a caballo y motoristas, sólo permitía el paso a aquellas personas que iban uniformadas, llegando a producirse momentos de tirantez entre el responsable de las fuerzas de Policía y oficiales del Ejército, a quienes se impidió que pasasen con sus familiares.

Las personas que estaban allí dieron continuos gritos de «Ejército al poder», contrarios al Gobierno y otros referidos a la Policía, a la que calificaron de «mercenarios de UCD». En dos carteles podía leerse: «Policía, no busques a los culpables, están en el Parlamento» y «el marxismo es el culpable».

Posteriormente y cuando, al parecer, se recibieron órdenes para que se dejase pasar a todo el mundo, se permitió el paso al cementerio, momento en que se dieron gritos a favor de la Policía.

ENTIERRO DE LAS DEMAS VICTIMAS

También a las doce del mediodía llegaron al cementerio de Alcalá de Henares los restos mortales de los coroneles Laso y Avalos, asesinados ayer por un comando de ETA.

Los féretros de los dos coroneles entraron en el cementerio a hombros de oficiales de la Brigada Paracaidista. Al hacer su entrada en el cementerio se oyeron gritos de «ETA asesina» y «Arriba España».

El sepelio estuvo presidido por el alcalde de Alcalá de Henares, el subinspector de la Región, general Palla Sierra y el comandante en jefe de la Brigada Paracaidista, general Mendizábal. Las honras fúnebres fueron oficiadas por el obispo vicario de Alcalá. También se encontraba presente la Corporación municipal de Alcalá.

En el cementerio había varios centenares de personas entre civiles y militares. A las 12,30, los dos féretros recibieron cristiana sepultura y, finalizado el acto, se oyeron gritos de «Viva Cristo Rey» y un escaso número de asistentes entonó el «Cara al sol» y el Himno de Infantería. Asimismo, un pequeño número de personas portaba banderas e insignias nacionales.

Finalmente, en el cementerio de Alcobendas fue enterrado el chófer señor Gómez Borrero. Estuvieron presentes en el sepelio los familiares de la víctima, amigos y numerosas personas.

NOTA DEL GOBIERNO CIVIL

Madrid (Efe). — En relación con los incidentes registrados en algunos puntos de Madrid, después del funeral celebrado esta mañana por las cuatro víctimas del atentado terrorista de ayer, el Gobierno Civil ha facilitado a «Efe» la siguiente nota:

«A las 10,50 horas de hoy partió del Cuartel General del Ejército la comitiva fúnebre con los restos mortales del teniente general Gómez Hortigüela, los coroneles Laso y Avalos y el conductor civil Gómez Borrero

A lo largo del trayecto se había congregado numeroso público, sin que se produjeran incidentes dignos de mención.

Sin embargo, más tarde, distintos grupos de personas se manifestaron por diversas calles de la zona centro, hasta la puerta del Sol, Gobierno Civil y Capitanía General. Se concentraron unos doscientos manifestantes y en algunos casos, la Fuerza Pública tuvo que cargar contra ellos para disolverlos.

Una hora más tarde la situación había quedado normalizada sin que se volvieran a repetir alteraciones. No se practicaron detenciones».

PROTESTA DE LOS INFORMADORES GRAFICOS

Madrid (Efe). — La Asociación provincial de Informadores Gráficos de Prensa de Madrid ha enviado telegramas al ministro del Interior y gobernador civil de la capital de España, en relación con las agresiones sufridas hoy por algunos de sus asociados, durante el funeral y entierro de los militares asesinados ayer en Madrid.

Según una nota facilitada a «Efe» por la Asociación, ésta ha solicitado entrevistas urgentes con las citadas autoridades «para tratar —dice— de que el informador gráfico tenga la protección y el respeto que como tal se merece».

(Pasa a la página siguiente)

M.E.C.D. 2017

ENTIERRO DE LOS CUATRO MILITARES ASESINADOS EN MADRID

(Viene de la página anterior)

Asimismo, tras mostrar su protesta, condena estas agresiones físicas y verbales, así como los daños materiales que sufrieron los informadores gráficos y lamenta profundamente las constantes faltas de respeto y consideración «a unos profesionales que sólo intentan cumplir con su deber de informar gráficamente a la opinión pública, sin tomar postura política de ninguna clase».

FLORES EN EL LUGAR DEL ATENTADO

Madrid (Logos). — Coronas y ramos de flores han sido depositados desde ayer en el lugar donde fueron asesinados los cuatro militares.

Junto al lugar permanece un grupo de jóvenes, algunos con camisas azules, y una pancarta, colgada entre dos farolas con el texto «ETA, asesina. Viva el Ejército», así como varias banderas nacionales.

También en los edificios situados entre las calles San Nazario y Clara del Rey, donde vivían las víctimas, aparecen en los balcones unas cincuenta banderas nacionales y una blanca con crespones negros.

Son numerosas las personas que al pasar junto al lugar se detienen y rezan, así como los que llegan con flores.

Los otros dos supuestos «grapos», al parecer Eva Alonso Arce y Félix Novales Gorbea, serán trasladados, para las pertinentes diligencias, a la comandancia de Teruel, esperándose también que lleguen a la capital turolense especialistas del servicio antiterrorismo.

IMPLICADO EN NUMEROSOS DELITOS DE TERRORISMO

Sevilla (Efe). — Francisco Martín Valero, miembro de la organización terrorista GRAPO, detenido ayer en Sevilla, se ha confesado autor material de los atentados perpetrados últimamente en esta ciudad, así como estar implicados en diversos atentados perpetrados en Barcelona.

Según la nota última facilitada por el Gobinete regional de Prensa de la Jefatura, se ha determinado la participación del detenido en las siguientes acciones terroristas en Barcelona.

—Asesinato de un concejal en Esplugas de Llobregat.

—Asesinato de un cabo de policía nacional del Servicio del 91, en atraco cometido en Barcelona a una entidad bancaria.

—Asesinato de un policía nacional de la comisaría de San Andrés.

—Herida o muerte a un particular, al negarse a entregar su vehículo, que le fue sustraído a punta de pistola.

—Muerte de un policía municipal, asesinado en Sabadell.

DOS «PISOS FRANCOS»

Barcelona (Efe). — Un «piso franco» en L'Hospitalet de Llobregat y otro en Barcelona, presuntamente del GRAPO, fueron descubiertos por la Policía, de Barcelona.

En los pisos fueron encontrados diversas armas, documentos nacionales de identidad falsificados, propaganda del PCE (R), recipientes con materiales para una posible fabricación de explosivos y «diversos escritos con nombres y direcciones de personalidades de la vida barcelonesa, así como planos sobre centros oficiales y establecimientos comerciales»

DESARTICULACION DE UN COMANDO EN CANARIAS

Las Palmas de Gran Canaria (Efe). — Por la Policía de Las Palmas ha quedado desarticulado un comando del «Movimiento Independentista Canario (M. P. A. A. I. A. C.) y han sido detenidos dos de sus miembros, según publica esta mañana el periódico «El Eco de Canarias».

Los arrestados son: Mansun Abdola Trabaue y Luis Ramírez Miranda, y se encuentra en ignorado paradero Francisco Trejo Herrera.

Los detenidos son autores de muchos actos terroristas.

Ha trascendido que se proponía iniciar una nueva campaña terrorista.

DETENCION DE PRESUNTOS ASESINOS DE UN GUARDIA CIVIL

León (Efe). — La Comisaría de Policía de León, ha facilitado a «Efe», esta tarde una nota en la que da cuenta del esclarecimiento del asesinato, en León, el pasado día 15, del brigaad retirado de la Guardia Civil, Emeterio de la Puente.

En la actualidad se encuentran detenidas siete personas, pertenecientes al GRAPO y a ODEA (Organización de Estudiantes Antifascistas). Se trata de Manuel Pérez Llamazares, responsable político de ODEA, Fortunato Cañedo Alvárez, de la misma organización y Ricardo García Fernández, presunto responsable de propaganda.

También han sido detenidos Alberto González Llamas, Emilio Pinillas García, Horacio Suárez Pelarez y José Luis Pérez Llanas, que ingresaron ayer en prisión por orden judicial, al igual que los tres detenidos citados anteriormente.

Según se desprende de las investigaciones realizadas la información sobre el domicilio y demás circunstancias del brigada de la Guardia Civil retirado, objeto del atentado, habían sido facilitadas por Abelardo Formoso Teixeira, a un miembro del comando del GRAPO radicado en esta provincia, en prisión, y puesto en libertad bajo fianza de 20.000 pesetas en el día de ayer, quien a su vez la pasó a un responsable político local del PCR y miembro del mismo comando, quien la hizo llegar a la Central del GRAPO para su ejecución.

GALARRAGA NIEGA QUE PARTICIPASE EN EL ATENTADO

Bilbao (Efe).— A través de una llamada telefónica a Radio Popular de Bilbao, José Manuel Galarraga Menddizábal «Pototo» ha desmentido este mediodía el haber participado en el atentado perpetrado ayer en Madrid. La llamada fue hecha a la emisora a primera hora de esta tarde. Una voz en euskera, que se identificó como José Manuel Galarraga dijo que en el momento del atentado se encontraba a 2.000 kilómetros de distancia de Madrid, sin especificar el lugar.

Galarraga añadió que ayer se presentó con varios testigos en la Comisaría de Policía del lugar en que tiene asignada su residencia y firmó un documento testifical de su presencia.

CONMINACION DE LA «TRIPLE A» A E.T.A.

San Sebastián (Efe).— La «Triple A», en un comunicado enviado a varios medios informativos vascos, da plazo a E.T.A. hasta el día 1.º de Junio para que entregue sus armas y explosivos.

Esta entrega la deben hacer los miembros de E.T.A. —dice la «Triple A»— a través del cura Larzábal o Anai Artea. Entonces habrá un alto el fuego «si la E.T.A. lo respeta».

En el comunicado reivindican también los atentados contra «el máximo dirigente de la E.T.A., Telesforo Monzón» y contra «el protector de terroristas, monsieur Azaldegui», y les da un segundo aviso, « el último», para que «si su fanatismo no les ciega, saquen conclusiones razonables».

Afirma también la «Triple A» que están entre los refugiados vascos y que en numerosas ocasiones «nuestras armas han apuntado a Monzón y a Bandrés».

«Ahora —continúan— nuestro potencial guerrillero está concentrado en Euzkadi Norte y Sur».

En el comunicado adjuntan también un papel «mojado en la sangre de un falangista y español asesinado por vosotros».

DETENCIONES EN BILBAO

Bilbo (Efe y Logos).— El director financiero del diario «Egin», Javier Galdeano, ha sido detenido por funcionarios del Cuerpo General de Policía de Bilbao, sin que por el momento se tenga noticia de cuáles son las causas que han motivado la detención.

Iñaki Esnaola, abogado que se ocupará de este caso, ha manifestado a «Efe» que «Javier Galdeano está en Comisaría de Bilbao, incomunicado, y que por el momento no se tiene ninguna idea de cuáles son las causas por las que se le ha detenido».

Añadió que a pesar de que jurídicamente puede permanecer detenido e incomunicado por espacio de diez días «esperamos que en un breve espacio de tiempo nos dejen verle y nos apunten cuáles son las causas por las que se ha tomado esta medida».

Por otro lado, dos personas han sido detenidas en Guernica, en las últimas horas: Félix Legarra, propietario del bar «Guria», y Angel Gomezuria, alias «Chino», de 42 años de edad.

ELIMINACION DE «GRAPOS»

Rincón de Ademuz, Valencia (Efe).— La detención del comando de los «grapos» que actuaba en Sevilla, ha tenido lugar en «El Rincón de Ademuz» (Valencia), pero que, por su enclave, depende de la comandancia de Teruel.

Es un pequeño territorio que, históricamente, depende de la provincia de Valencia, aunque no linda con ésta, y se encuentra entre las de Cuenca y Teruel.

Al parecer, esta tarde sospechó la Guardia Civil de un «taxi» en el que viajaban dos hombres y dos mujeres. Se les dio el alto y una de las mujeres sacó una metralleta, con la que disparó e hirió a un guardia civil, en un brazo.

Los guardia repelieron la agresión, resultando muertos dos presuntos terroristas, un hombre y una mujer. Los dos restantes han sido detenidos.

En el interior del vehículo —tanto en los asientos como en el capot— se ha encontrado gran cantidad de armas.

COOPERATIVAS DE VIVIENDAS

PROMOTORES

CONSTRUCTORES

INSTALAMOS

CALEFACCION CENTRAL

CON

— Regulación independiente por vivienda.

— Termostato de ambiente.

— Control del gasto individual por vivienda, mediante contador.

— Instalación por el techo, logrando un mayor confort, ya que se obtiene la temperatura deseada con aire menos caliente, ideal para el cuerpo humano según señalan los fisiólogos.

— AHORRO SOBRE LOS SISTEMAS TRADICIONALES DEL 25 % al 40 % DE COMBUSTIBLE.

SOLICITEN INFORMACION SIN COMPROMISO

ATICASA

San Pedro Cardeña, 54. Teléfonos 210551 — 215355

QUINTANAR INDUSTRIAL, S. A.

JUNTA GENERAL ORDINARIA

Por acuerdo del Consejo de Administración, y en cumplimiento de los Estatutos Sociales, se convoca a los señores accionistas a Junta General ordinaria, que se celebrará el día 22 de Junio próximo (viernes), a las diez y siete horas, en el domicilio social de Villalonquéjar (Burgos), en primera convocatoria y en el caso de que no se reúna el quorum reglamentario, al siguiente día, a la misma hora y lugar, en segunda convocatoria, aunque se recomienda su asistencia en primera convocatoria; de acuerdo con el siguiente orden del día:

1.º — Informe y aprobación de la gestión del Consejo de Administración y de la Dirección durante el pasado ejercicio.
2.º — Aprobación de las cuentas y balances del ejercicio 1978.
3.º — Resolver sobre la distribución de beneficios.
4.º — Nombramiento de Censores de Cuentas para 1979.
5.º — Aprobación del Acta de la Junta que se celebre.
6.º — Ruegos y preguntas.

Burgos, 9 de Mayo de 1979

EL PRESIDENTE DEL CONSEJO DE ADMINISTRACION

LA

FAE

FEDERACION DE ASOCIACIONES EMPRESARIALES DE BURGOS

CONVOCA SU

Primer Congreso Provincial de Empresarios

Días 30 - 31 de Mayo

En el GRAN TEATRO - CINE ☆ Calle Vitoria, 16

Hágase suscriptor de

Diario de Burgos

rellenando este boletín

D. .....

Población .....

Calle ..... N.º .....

Piso ..... Desea suscribirse a DIARIO DE BURGOS

a partir del día (1) ..... del mes de .....

de 1979 por un período de .....

(mes, trimestre, semestre o año).

(1) Las suscripciones comienzan el 1.º y 15 de cada mes.

PRECIOS DE SUSCRIPCION: Capital: 410 ptas. al mes. Fuera de la capital: Trimestral, 1.230 ptas.; Semestral, 2.460 ptas.; Anual, 4.920 ptas.

NOTA.—Las suscripciones de fuera de la capital se harán por un período de tres meses como mínimo.

M.E.C.D. 2017

crónica política semanal

UNA RESPUESTA DE AUTORIDAD AL TERRORISMO. — GOBIERNO, PARTIDOS POLITICOS Y PARLAMENTO, ANTE EL RETO DE DESPERTAR LA SOLIDA RIDAD CIVIL. — SE NECESITA UN SANO NACIONALISMO DEMOCRATICO QUE DEVUELVA A EST A SOCIEDAD SU CONFIANZA EN SI MISMA.

Madrid (Crónica política de la Agencia Logos, por F. L de Pablo). — Más pronto de lo que se esperaba se ha producido la respuesta a los que acusaban de catastrofistas a quienes se limitan a constatar la realidad. ¿Y cuál es esa realidad presente? Simplificando ,podríamos resumir que hay una guerra abierta en el Norte que amenaza a toda la sociedad española, no sólo a un territorio. Tenemos una democracia germinal, sumamente débil, en la que sólo quienes abusan de ella disfrutan realmente de las libertades formales. Hay una Constitución a la que rechazan las minorías que atentan a la unidad de España. La debilidad de los grandes partidos y su incapacidad para ofrecer soluciones viables para los múltiples y complejos problemas que aquejan a esta sociedad se ha comprobado en la abstención de las últimas elecciones y la crisis interna que sufren, especialmente el PSOE que, contra lo que se esperaba de su veintiocho congreso, no fue capaz de demostrar que esté maduro como alternativa de poder. El Parlamento está bloqueado por un reglamento inservible que eternizo los trámites y permite a las minorías chantajear al ejecutivo paralizándole con debates estériles como los que se han celebrado estos días. La inseguridad ciudadana no está sóloen las calles. Alcanza ya a las conciencias El desencanto se extiende. De ahí, a pedir un salvador queda escaso camino por recorrer.

Sin embargo la salvación está en la propia sociedad, si sus responsables acertaran a predicar con el ejemplo; hablaran menos y actuaran más, como decía el Sr. Ibáñez Freire en el Pleno del Congreso. Frente a la reacción del miedo que enerva la conciencia de las libertades que entre todos tenemos que defender, frente a la tentación de perder nuestra mayoría de edad, nuestro autogobierno, y dejar que sean de nuevo otros, en nombre del Estado o de nacionalismos reaccionarios quienes nos las administren, tenemos que reaccionar con un nacionalismo democrático Asumiendo todas las libertades, pero con la conciencia clara de que no sólo comportan derechos individuales, sino sobre todo deberes colectivos, solidaridad civil por encima de ideologías.

RESPONSABILIDAD

Durante estos años de libre albedrío, los abusos de la libertad se han comido el patrimonio de varias generaciones. Hemos prolongado los «alegres sesenta». Pero ya es hora de la responsabilidad. No es responsable el ciudadano que falto a su trabajo, que defrauda a la Seguridd Social el patrón que no invierte más que en negocios especulativos, el político que sólo piensa en los cargos o el poder y no en servir a la Comunidad. No son responsables los partidos políticos que someten a prueba nuestro débil democracia parlamentaria con planteamientos del siglo pasado, como han hecho la «banda de los cuatro» socialistas que han impedido que el PSOE se haya afirmado como una estructura de poder real para esta sociedad o los que atascan el Parlamento con debates que plantean problemas reales, sí, pero que no son prioritarios frente al cúmulo de proyectos vitales para que la nación siga su marcha y no se detenga para que cese la violencia estructural que algunos parlamentarios denuncian.

¿Cómo no va a sufrir la credibilidad del sistema si hasta final de Junio no vamos a poder contar con los presupuestos de este año y el propio ex-ministro de Hacienda y presidente de la Comisión que habrá de dictaminarlo, Fernández Ordoñez, reconocía el martes pasado que la consecuencia es que se está paralizando la actividad económica sobre todo por el retraso que sufren las inversiones públicas?

Para despertar una nueva ilusión, un cerrar filas, una nueva esperanza en el sistema el Gobierno y los partidos políticos van a tener que ejercer un sano nacionalismo democrático en los próximos meses que, ofrezca una respuesta de autoridad al terrorismo, a la degradación de las libertades, que no pongan en solfa, sino que valoren y respeten las tradiciones de esta sociedad, que no se trata de cambiar todo para que todo siga igual. La mejor manera de mostrar que se está con lo que el Ejército representa, no es sólo la de sumarse hoy a su homenaje y mucho menos para pedirle protagonismos que el Ejército no desea, sino colaborando con las fuerzas de seguridad para descubrir a los terroristas.

TERRORISMO DESDE FUERA

Los Partidos políticos y las Centrales sindicales tienen que ser responsables, como también las patronales. De la noche a la mañana no vamos a llegar a la arcadia feliz, a la sociedad justa y libre. Esa meta exige una larga andadura de continuos reajustes. El hombre se deja vencer por sus debilidades y no puede soportar en la paz la tensión permanente del guerrero. Por eso esta sociedad tan largo tiempo tutelada, más hedonista y confiada que alegre y segura de sí misma, es tan fácilmente sorprendida y resulta tan asustadiza ante el ataque del terrorismo Un terrorismo que no sólo ha surgido de la marginación social de la secular prolongación de estructuras de injusticias o del retraso en el reconocimiento de derechos históricos, sino que nos ataca también desde fuera, sin que el Estado se haya atrevido a informar todavía de quiénes son esos rostros «intuidos» a los que aludió el ministro del Interior.

Es posible que para despertar esa confianza en sí misma que ahora no tiene esta sociedad, para que surja ese nacionalismo democrático que infunda al sistema y al Gobierno el apoyo que necesitan, el pueblo debe ser informado, que se nos deje de considerar como menores de edad, que el Gobierno vuelva de su vieja mentalización de que una vez en el poder no tiene qu explicarse ante la opinión, y sólo responder a los ataques que recibe en el Parlamento. Confiemos que los cambios recientes en la Secretaría de Información de la Presidencia puedan acercar más los administrados a la obra de Gobierno. Porque no basta con tomar decisiones, es necesario explicarlas.

VENDO PISO
POR TRASLADO

CONSTRUCCION REGIMEN DE COOPERATIVA

ANTIGUOS CUARTELES MINIMO DESEMBOLSO
OFERTA MUY INTERESANTE. TELEFONO: 22 27 77

Sorteo de plazas para las Colonias Veraniegas 1979.

El Jueves último día de entrega de Boletos.

Ven a disfrutar del verano con la Caja del Círculo.

La Caja de Ahorros del Círculo Católico, invita a todos los niños y niñas burgaleses a disfrutar de un maravilloso verano en sus Colonias Veraniegas.
Para participar en este Sorteo de plazas, sólo hay que ahorrar.
Así de fácil.
Infórmate en cualquiera de nuestras oficinas.

CIRCULO
CAJA DE AHORROS DEL CIRCULO CATOLICO

M.E.C.D. 2017

EL CRIMINAL ATENTADO CONTRA LA CAFETERIA "CALIFORNIA - 47"

(Viene de primera página)

Madrid ha difundido sobre las nueve y media de la noche la siguiente nota en relación con el atentado de la cafetería "California-47":

"Un artefacto de gran potencia hizo explosión hacia las 18,55 horas de hoy en la cafetería "California-47" de la calle Goya, de Madrid.

El atentado terrorista ha producido, según los datos que se poseen a la hora de redactar esta nota, siete muertos y unos 39 heridos de diversa consideración. Unos minutos antes de producirse la explosión se había recibido en la misma cafetería una llamada anónima dando cuanta de que había sido colocada una bomba en el establecimiento. El encargado dio aviso de este comunicado al 091.

Inmediatamente se envió un coche patrulla y un equipo de desactivación de explosivos. Sin embargo, la deflagración se produjo cuando los vehículos policiales estaban a punto de llegar al local, no descartándose la sospecha de que los autores del atentado pretendían sorprender también a los funcionarios de Policía.

Se alertó a todos los equipos policiales, Policía Municipal, Servicio de Bomberos y se requirió el auxilio de ambulancias y centros médicos de Madrid. Con todos estos medios se trasladó a los heridos a los hospitales "Francisco Franco". Cruz Roja, "La Paz", "Gran Hospital", Equipo Quirúrgico y otros.

Según una primera información llevada a cabo por el equipo "EDE" se estima que el artefacto estaba compuesto por unos cuatro o cinco kilogramos de goma-2 y que había sido depositado entre los servicios de la cafetería y el cuarto de vestuario del personal.

Los servicios policiales han examinado detenidamente el local y los alrededores sin que se haya localizado ningún otro artefacto.

EL PRESIDENTE DEL GOBIERNO REGRESA A MADRID

Madrid (Efe). — El presidente del Gobierno, Adolfo Suárez, acompañado del ministro del Interior, Ibáñez Freire, han emprendido viaje de regreso a Madrid, al tener noticias del atentado de la cafetería "California-47" según ha podido saber "Efe".

Ambos se encontraban en Sevilla con motivo de los actos en homenaje a las Fuerzas Armadas.

PRIMEROS BALANCES

Madrid (Efe). — Ocho muertos y más de veinte heridos de distinta consideración es, hasta ahora, el balance provisional de la explosión de una bomba en la cafetería "California-47", número de la calle Goya.

Un segundo ingenio explosixo fue descubierto y desactivado por la Policía, alrededor de las ocho de la tarde, en los servicios de la planta baja del mismo establecimiento público.

El local, situado en el madrileño barrio de Salamanca, se encontraba ocupado por unas 300 personas a quienes sorprendió el estallido del artefacto.

Desde el momento en que se tuvo noticia del suceso, al lugar acudieron un gran número de unidades móviles de las Fuerzas de Seguridad, bomberos y ambulancias.

Diversas dotaciones se dedicaron, inmediatamente, a las labores de descombro, rescate de las víctimas y traslado a los centros asistenciales situados en las proximidades de la cafetería.

Las víctimas del atentado fueron transportadas en ambulancias a diversos centros clínicos.

Entre los heridos en el atentado se encuentra la redactora de la agencia "Efe" Paloma Sanz-Briz Quijano.

Tres de los muertos en el atentado fueron identificados como José Martínez Argüello, Fernando Manso García y una joven que responde a las iniciales A. M. R.

Otras tres de las personas muertas en el atentado son también mujeres.

Mientras los servicios de socorro proseguían las tareas de rescate, parte del público que se congregó en las inmediaciones profirió gritos de "Ejército al poder" y "ETA asesina".

DECLARACIONES DE UN TESTIGO PRESENCIAL

Madrid (Efe). — "El espectáculo era dantesco. Había una gran humareda que impedía ver y se oían gritos de socorro y de dolor. ¡Aquí!, ¡aquí!, decían", manifestó a "Efe" un joven de unos 24 años que participó en las primeras tareas de desalojo de los heridos.

El testigo presencial dijo que había sacado a una niña de dos años, que presentaba heridas leves y que se encontraba debajo de una mesa, circunstancia que salvó su vida, pues la techumbre se había desplomado sobre esa mesa.

"Un compañero mío —los dos se encontraban cubiertos de polvo y sangre de las víctimas— me ha contado que sacó viva a una niña subnormal de unos diez años".

"Más tarde, añadió, la Policía, que llegó rápidamente —un coche radiopatrulla de la Policía Nacional se encontraba en las proximidades en el momento de la explosión— nos echó del local a todos los que ayudábamos a sacar heridos".

PANORAMA DESOLADOR

Madrid (Efe). — "El bombazo ha sido de una potencia espantosa. Toda la parte de dentro estaba destruída", ha declarado a "Efe" Antonio Feijóo, ATS, que fue uno de los primeros en el rescate de las víctimas.

El señor Feijóo había aparcado su vehículo en las inmediaciones de la cafetería cuando escuchó la explosión, y fue el primer técnico sanitario que estuvo presente en el lugar de los hechos. En opinión de este testigo, la bomba había sido colocada en los lavabos del sótano de la cafetería, cerca de una zona habilitada para servir meriendas y donde se encontraban numerosas personas.

El señor Feijóo, que colaboró en el rescate de varias víctimas, indicó que la mayoría de los cuerpos se encontraban mutilados y algunos desnudos por el efecto de la explosión. Algunos heridos, indicó, presentaban lesiones inciso-contusas en brazos y piernas producidas por cortes de cristales y objetos punzantes.

El panorama era desolador. Las vigas y la tecrumbre estaban en su mayor parte caídas encima de las víctimas. Estas, fundamentalmente, eran señoras mayores y muchachas jóvenes.

"Ha sido un atentado —finalizó el señor Feijóo— con la peor saña que puede tener un acto de este tipo".

ALGO HORRIBLE, AFIRMA UNA PERIODISTA

Madrid (Efe). — "Fue algo absolutamente horrible", dijo la redactora de "Efe", Paloma Sanz Briz a uno de los directivos de la agencia que consiguió visitarla en medio de la natural tensión que reinaba en la clínica "Francisco Franco".

"Estaba merendando con una amiga, Teresa Alonso de Celis, cuando sonó una gran explosión y se llenó todo de humo, oyéndose gritos desgarradores y produciéndose una confusión tremenda" Paloma Sanz Bruz que resultó herida con contnsiones de menos importancia en el hombro y la espalda, había recobrado la serenidad cuando explicó el acontecimiento. "Lo que no sé nada es de mi amiga Teresa Alonso de Celis. Al producirse la explosión desapareció de mi lado y a continuación sólo ví sangre, humo y confusión sin límites. Algo horrible. Absolutamente horrible. He podido ver con mis ojos el daño tremendo que los terroristas están haciendo a la paz de los españoles".

SE RETIRAN LAS AMBULANCIAS

Madrid (Efe). — Las ambulancias han comenzado a retirarse del lugar del atentado, al parecer debido a que no quedan más víctimas entre los escombros.

Al mismo tiempo siguen produciéndose incidentes entre el numeroso público presentes junto a la cafetería, en su mayor parte jóvenes que lanzaban gritos contra ETA. Algunos jóvenes con un megáfono se dirigían al público profiriendo frases de indignación y repulsa por el atentado y contra el Gobierno y los medios informativos.

La Policía que se encuentra en la zona observaba sin intervenir.

Un grupo de unos ochenta jóvenes, muchos de ellos pertenecientes a Fuerza Nueva, se dirigieron, brazo en alto y entonando diversos himnos, hacia la sede del Partido Comunista de España, en la calle Castello. Este inmueble se encontraba custodiado por la Policía Nacional.

SE MANIFIESTAN ANTE LA SEDE DEL P.C.E.

Madrid (Logos). — Grupos de personas, formadas principalmente por jóvenes, se han manifestado brazo en alto ante la sede del Partido Comunista de España, situada en la calle Castello. Los manifestantes, que según fuentes del partido, pueden cifrarse en un centenar, han proferido insultos, entre los que predomina el de "asesinos"

El hecho ha sido denunciado al Gobierno Civil y a la Policía.

EL TELEFONO DEL GOBIERNO CIVIL, BLOQUEADO

Madrid (Efe). — La centralita telefónica del Gobierno Civil de Madrid se ha bloqueado durante cierto tiempo, ante el cúmulo de llamadas ofreciendo ayuda de cualquier tipo a las víctimas del atentado terrorista a la cafetería "California-47".

Las llamadas procedían de particulares, partidos políticos, asociaciones empresas, etc.

AMPLIO MOVIMIENTO DE SOLIDARIDAD PARA LA DONACION DE SANGRE

Madrid (Logos). — Más de trescientas personas ha-

(Pasa a la página siguiente)

CAJA DE AHORROS MUNICIPAL

CURSO 1979 - 80

Centro de Estudios

«AURELIO GOMEZ ESCOLAR»

(BARRIADA YAGUE)

NIÑOS Y NIÑAS NACIDOS EN EL AÑO 1974

COLEGIO «VIRGEN DE LA ROSA»

GENERAL VIGON, 33

NIÑAS NACIDAS EN EL AÑO 1975

COLEGIO «PIO XII»

NIÑOS NACIDOS EN EL AÑO 1975

SOLICITUDES

EN EL DEPARTAMENTO DE OBRAS SOCIALES DE LA ENTIDAD

(OFICINAS CENTRALES)

DEL 21 DE MAYO AL 2 DE JUNIO

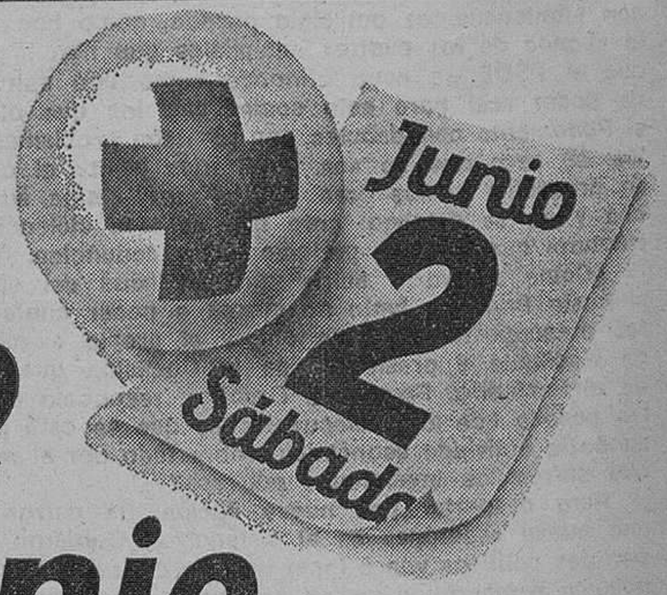

El 2 de Junio le va a tocar la lotería.

Porque en el Sorteo Extraordinario del 2 de Junio el primer premio no es un número. Es la Cruz Roja.

Y la Cruz Roja somos todos los seres humanos, tratando de construir un mundo más humano.

El 2 de Junio, juegue en el Sorteo Extraordinario de la Cruz Roja. Es algo más que una lotería.

Sorteo de la Cruz Roja.

La Lotería que toca a todos.

M.E.C.D. 2017

ATENTADO CONTRA UNA CAFETERIA MADRILEÑA

(Viene de la página anterior)

cían cola a las diez de la noche ante la clínica de "La Paz" para donar sangre, respondiendo a un movimiento espontáneo de solidaridad civil tras la explosión de la cafetería "California-47".

Igual situación se apreciaba en las demás clínicas donde fueron trasladados otros heridos. Escenas familiares desgarradoras se han vivido a lo largo de toda la tarde en las antesalas de los departamentos de urgencia. Especialmente en la prolongación de Generalísimo se advertía un gran atasco de coches de gentes que iban en busca de parientes heridos.

Un gran ambiente de confusión reina en las clínicas que han debido hacer frente a la llegada masiva de heridos, además de los acidentes que acceden en los fines de semana al departamento de traumatología. Gran indignación se advierte entre los parientes que recorren las clínicas en demanda de información. Policías y médicos tratan de verificar los datos de los heridos que han sido ingresados en las diferentes clínicas.

MAS DETALLES

Madrid (Logos).— A las diez de la noche los miembros del Cuerpo de artificieros de la Policía han dado por terminado su trabajo en la cafetería «California» tras haberla registrado en su totalidad. Anteriormente hn sacado un paquete explosivo que han conseguido desactivar, según se ha manifestado.

La circulación continúa cortada en la calle y, según el delegado responsable de Circulación del Ayuntamiento, el tráfico no será restablecido hasta las doce de la noche.

Fuerzas de la Policía Nacional y antidisturbios continúan acordonando la zona.

LA ZONA ACORDONADA

Madrid (Logos).— Más de cincuenta autobuses de las Fuerzas Antidisturbios se han congregado en la zona, a la que han llegado, desde el momento de la explosión, más de dos mil personas.

La cafetería se encuentra acordonada a cien metros alrededor.

Los momentos de nerviosismo se suceden y las personas congregadas increpan al Gobierno, dan «mueras» a la E.T.A. y cantan el «Cara al Sol». De otra parte, constantemente van saliendo jóvenes voluntarios hacia el «Francisco Franco», para dar sangre por si fuera necesaria para los heridos.

BUSCAN A SUS FAMILIARES Y AMIGOS

Marid (Logos).— Mientras continúan las tareas de descombro en búsqueda de posibles víctimas atrapadas por los cascotes producidos por la explosión, en la puerta de la cafetería «California-47» se agolpan muchas personas, algunas de las cules pretenden entrar en el local para saber si sus familiares o amigos están entre los afectados. Fuerzas de la Policía, que acordonan el acceso a la cafetería, impiden el paso del público.

Entre la gente que se agolpa frente al lugar se escuchan gritos a favor de Fuerza Nueva y contra las organizaciones terroristas E.T.A. y «Grapo».

LLAMADAS CRIMINALES

Madrid (Efe). — Hacia las nueve y media de lo noche se recibió en «California 47» una llamada telefónica anunciando que en el bar colindante, «Manjoa», iba a estallar otra bomba.

Inmediatamente se desalojó el establecimiento y artificieros de la Policía Nacional inspeccionaron el lugar sin encontrar artefacto alguno.

También hubo otro aviso de que en la cafetería «Wells» de la calle Velázquez se había colocado otra bomba que después de la investigación pertinente resultó ser una falsa alarma. Según manifestó a «Efe» el comisario de Seguridad Ciudadana, el segundo paquete, del que se ha dicho que era una bomba que no llegó a estallar, resultó ser una caja de zapatos en cuyo interior había algunas monedas.

OCHO MUERTOS

Madrid (Efe). — El número de personas muertas en el atentado de hoy en la cafetería «California 47», asciende a ocho, según ha podido confirmar «Efe» en el momento de transmitir esta información.

La mujer que se encontraba en la residencia sanitaria «La Paz», y de la que se desconocía su filiación, ha sido identificada como doña Perfectina de la Fuente, según informaron a «Efe» en el centro hospitalario.

La otra mujer fallecida es Benita Vázquez, de 68 años. Son las dos únicas víctimas mortales internadas en la residencia «La Paz»

Junto con las seis personas fallecidas internadas en el hospital «Francisco Franco» el número total de víctimas es por tanto, de ocho.

OTRO ANUNCIO DE BOMBA

Madrid (Efe). — Aproximadamente dos horas después de producirse el atentado en la cafetería «California 47», una voz femenina, mediante una llamada telefónica, anunció la colocación de una bomba en la cafetería «California 21», de la misma cadena, y situada, asimismo, en la calle de Goya.

Según manifestó a «Efe» el personal de servicio de la cafetería, la voz anónima dijo textualmente: «Pondremos bombas en las cafeterías donde entre gente de derechas». Acto seguido se cortó la comunicación.

IDENTIFICACION DE VICTIMAS

Madrid (Efe). — Han sido identificadas las ocho víctimas mortales, según ha podido confirmar «Efe», del atentado ocurrido en la cafetería California 47.

En el hospital «Francisco Franco»: María Teresa Alonso de Celis, de 45 años; José Martínez Argüelles; María Hurtado de Villa; Angeles López de Sa Basabe; Fernando Manso García, de 37 años, y Elisa Díaz Ordóñez Bailly.

En la Residencia Sanitaria «La Paz»: Benita Vázquez, de 68 años, y Perfectina de la Fuente.

MUCHOS HERIDOS, PERSONAS MAYORES

Madrid (Efe). — Muchos de los heridos en la explosión son personas mayores que se encontraban en tertulia en el salón bajo de la cafetería, según manifestaron a «Efe» fuentes policiales.

El local se encuentra parcialmente destruído, lleno de escombros, cascos de botellas, restos de comida, y algunos objetos personales de las víctimas repartidos por el suelo.

DECLARACION DE LA MADRE DE UNA DE LAS VICTIMAS

Madrid (Efe). — «Esto ha sido un verdadero asesinato, ¿qué culpa tienen los inocentes?», declaró a «Efe» la madre de Fernando Manso García, una de las víctimas del atentado de esta tarde.

La madre del señor Manso relató que su hijo, de 37 años, solía frecuentar la cafetería, ya que vivía en la calle General Mola, en las inmediaciones del local y acostumbraba, a la hora de la merienda, a dar un paseo con su mujer y su hija. En el momento de producirse el atentado se encontraba acompañado de ambas.

«El atentado de hoy no va a servir para nada —continuó—, los terroristas seguirán poniendo bombas, hoy aquí y mañana en cualquier otro sitio. Nuestro único consuelo es que el Gobierno se dé cuenta de una vez lo que pasa y dé una solución».

Otro de los familiares de los fallecidos que se presentaron en la clínica «Francisco Franco» a fin de identificar los cadáveres fue Dolores Alonso de Celis, hermana de una de las víctimas mortales. Declaró que su hermana estaba casada y deja dos hijos; una niña de 14 años y un niño de 12. Se da la circunstancia de que su marido se encuentra en estos momentos en viaje de trabajo en Venezuela.

EL PRESIDENTE DEL GOBIERNO, REUNIDO CON LOS MINISTROS DE LA PRESIDENCIA Y DEL INTERIOR

Madrid (Efe). — El presidente del Gobierno, Adolfo Suárez, se encuentra en estos momentos en su despacho oficial, reunido con el ministro de la Presidencia, José Pedro Pérez Llorca; el del Interior, Antonio Ibáñez Freire, y el director de la Seguridad del Estado, Alberto Salazar Simpson.

Adolfo Suárez se mantiene en contacto con el gobernador civil de Madrid, Juan José Rosón, y otros altos cargos provinciales, informándose en todo momento de la situación y adoptando las medidas necesarias tras el atentado terrorista.

Según ha podido saber «Efe» en fuentes oficiales, el presidente del Gobierno permanecerá toda la noche en su despacho, trabajando con sus colaboradores.

UN «HUMORISMO» QUE HA RESULTADO TRAGICO

Madrid (Efe). — El personal de la cafetería «California 47» había preparado hace unos días una carta dirigida a un conocido humorista, en la que ponían de manifiesto su descontento por el ambiente que estaba creando con sus chistes en contra del establecimiento.

El escrito, que ha sido leído por un redactor de «Efe», lamenta que en varios de sus chistes se apodaba a la cafetería como «Fascifornia 47». El personal de «California 47» entendía que este trato podría perjudicar los puestos de trabajo de los trabajadores.

La carta, que aún no había sido enviada al humorista ya que se intentaba que fuera firmada por todos los trabajadores, terminaba recordando el atentado de la cafetería «Rolando» de la calle del Correo, en 1973 y hacía votos porque el incidente no se repitiese en su local.

EL MINISTRO DEL EXTERIOR DE COSTA RICA, EN MADRID

Madrid (Efe). — El ministro de Relaciones Exteriores y Culto de la República de Costa Rica, Rafael Angel Calderón Fournier, ha llegado esta mañana a Madrid en visita oficial que comenzará el próximo lunes.

El canciller costarricense, que es el ministro de Asuntos Exteriores más joven del Mundo, 30 años, fue recibido, en el aeropuerto de Barajas, por su colega español Marcelino Oreja Aguirre.

A su llegada informó a los periodistas que viene con gran satisfacción para hacer los preparativos de la visita del presidente de la República, señor Rodríguez Carazo, a España, prevista para el próximo 18 de Julio.

OBSERVATORIO ASTROFISICO

Santa Cruz de la Palma (Isla de la Palma). (Efe). — El ministro de la Presidencia, José Pedro Pérez Llorca firmó esta mañana los acuerdos internacionales en materia de Astrofísica en los que participan España, Gran Bretaña, Suecia y Dinamarca.

Los representantes diplomáticos de dichos países rublicaron junto al ministro, los acuerdos que permitirán la construcción en la zona denominada «Roque de los Muchachos» de un Observatorio astrofísico considerado entre los mejores existentes en el Mundo.

CLAUSURA DE LA ASAMBLEA DE LA HERMANDAD DE RETIRADOS

Madrid (fe). — El secretario general de personal y acción social del Ministerio de Defensa, general de División Juan de Cara Vidal, ha clausurado a mediodía de hoy la Asamblea anual de la Hermandad de Retirados, Viudas y Huérfanos de las Fuerzas Armadas, en un acto celebrado en la Escuela de Estado Mayor.

La Asamblea ha elaborado varias conclusiones, que serán elevadas al ministro de Defensa y al Rey.

Si te sientes desgraciado: ven a Cruz Roja. Si eres feliz comparte tu felicidad colaborando con Cruz Roja

SANTOS

Calle Julio Sáez de la Hoya número 8, 6.º

Tres apartamentos: Avenida Valencia, Avenida del Vena, Carretera Logroño.

Entrada 30 %. Resto 12 años

EXPOSICION DE ARTE

TAGRA

C/. VITORIA, 13

EXPONE

ALFREDO IBARRA

DEL 17 AL 30 DE MAYO

VISITAS:

Laborables: De 12 a 2 y de 7 a 9.

Festivos: De 12 a 2.

RENFE INFORMA:

Nuevos servicios de verano desde Miranda de Ebro a partir del 27 de Mayo

MIRANDA DE EBRO-LOGROÑO-MADRID

TER

Horarios

IDA	
Salida de Miranda	13,50 horas
Llegada a Logroño	14,49 horas
Llegada a Madrid (Chamartín)	21,25 horas
REGRESO	
Salida de Madrid (Chamartín)	14,45 horas
Llegada a Logroño	21,08 horas
Llegada a Miranda	22,12 horas

Información y venta de billetes en Renfe o en las Agencias de Viajes.

RENFE

M.E.C.D. 2017

la hora de la MUJER

LAS OBRAS LITERARIAS Y LOS NIÑOS

En torno a un libro publicado por Alfaguara

Por CARMEN

DESARROLLO DEL LENGUAJE: Dotar a los niños de un lenguaje rico y preciso, mediante el cual pueden expresar sus experiencias, formular sus necesidades y sus intereses y acceder al mundo del conocimiento y de la cultura. El lenguaje utilizado debe ser comprensible; pero, al mismo tiempo, tiene que desarrollar el caudal léxico y la fluidez expresiva. Por consiguiente; es preciso huir de todo tipo de parodias del lenguaje que, bajo el pretexto de un mejor acercamiento al nivel de los niños, sólo consiguen humillarlos con un tratamiento paternalista y, lo que es más grave, entorpecer el normal proceso evolutivo de su lenguaje.

DESARROLLO DEL SENTIDO CRITICO: Considerado como el último del proceso lector, y como defensa ante la profusión de mensajes indiscriminados que se vierten sobre el individuo a través de los medios de comunicación social.

SENSIBILIZACION ESTETICA: Basada en una calidad formal de contenido, de ningún modo debe verse afectada por la tipificación del público destinatario.

SENSIBILIZACION SOCIAL: Considerando que la problemática social afecta de igual forma al niño que al adulto, las obras literarias dirigidas a los niños no deben constituir vehículos se escapismo de la realidad. En consecuencia, la fantasía no debe constituir una coartada escapista sino una forma más sugestiva de aproximación a la problemática real.

—No podemos subestimar a los niños: aquello que es importante para los adultos, también es importante para los niños. Al simplificar los conceptos y las ideas, para hacerlos más asequibles al público infantil, en ningún caso deberá perderse el rigor y la veracidad del tema tratado.

—Es preciso dotar a los niños de confianza en sí mismos a través del desarrollo de su personalidad individual, potenciando la formación de la voluntad, la aptitud para tomar decisiones, la disposición para asumir responsabilidades y el espíritu de iniciativa.

—Debe propiciarse el desarrollo de la personalidad social contemplando: la justa apreciación de la propia persona, la consideración de la situación propia como inserta en un grupo, las disposiciones comunicativas, la actitud de tolerancia, comprensión y respeto hacia las ideas de los demás, así como el espíritu solidario, cooperativo y de grupos.

Estos son los conceptos expresados por Fernando Alonso, autor de una serie de cuentos que lleva el título de uno de ellos «El hombrecito vestido de gris», que ha merecido, muy justamente, el Premio Lazarillo, galardón que goza de merecido prestigio.

(Colaboración LOGOS).

¡ATENCION!

Colegios, Asociaciones de padres y Asociaciones de vecinos.

Si están pensando un lugar para pasar un día de convivencia familiar, apunten este nombre:

Trespaderne

Acceso por carretera y ferrocarril, extraordinaria campa al lado del río. Abundantes sombras, agua corriente. Servicio de bar. Informes: Ayuntamiento de Trespaderne.

LOS INCONVENIENTES DE LA PRIMAVERA

Granitos y espinillas afloran a la piel y el polen produce conjuntivitis en ocasiones

Por Rosa María de MIER

La piel exige cuidados particulares en la época de primavera. — (Foto EFE-FIEL).

ANTE la llegada del buen tiempo, nuestro estado de ánimo sufre un profundo cambio. Se sienten deseos de moverse, de romper con todo lo estático, de transformar el aspecto físico que se adoptó durante todo el invierno. Es como si al mirarnos en el espejo descubriéramos que estamos cansadas de vernos la misma cara y así surgen ideas que se adoptan o no, depende; cortarse el pelo, darse mechas, maquillarse de otra manera...

Granitos y espinillas afloran a la piel y el polen produce en muchas ocasiones conjuntivitis, no, no todo es agradable en esta estación. Pero ante las lamentaciones, lo mejor es poner manos a la obra, obra que en este caso es nuestra piel. Y, ¿cómo?, en primer lugar se comienza por eliminar las impurezas y toxinas que ha almacenado nuestro cutis durante el invierno, debido a las agresiones del medio ambiente, la sequedad y la contaminación que nos atacaron sin piedad.

LA LIMPIEZA, EL PRIMER PASO

El primer paso consiste en limpiar la epidermis en profundidad y retirar las células muertas que impiden su oxigenación.

«Deep Action Cleanser» es una limpiadora desincrustante tipo «Peeling» que cumple esta función a las mil maravillas. Dependerá del tipo de cutis, graso, seco o extra-seco para que su utilización sea más o menos continua. En cualquier caso, necesaria e imprescindible.

Cuando la piel ha recobrado el tono rosado y la textura es fina, se recurre a los beneficios de una mascarilla hidratante que palie la sequedad y haga penetrar sus ingredientes humectantes y emolientes en un auténtico riego interno. Una hidratante a base de miel de trebol, es una de las más perfectas, ya que proporciona a la piel una suavidad y elasticidad increíbles, además de reducir al mínimo las líneas de expresión.

EL MANTENIMIENTO, IMPRESCINDIBLE

Un cutis en tan perfectas condiciones necesita ya un programa mínimo de «mantenimiento». Todos los días por la noche: limpiadora, tónico y una crema nutritiva específica para cada tipo de cutis. Por la mañana: limpiadora, tónico e hidratante de acuerdo con cada tipo de piel, normal, seca y extra-seca.

Sobre esta hidratante podría recomendarse, en lugar de maquillaje, sobre todo durante el día, una crema rica en hidratantes y emolientes de fácil absorción, como la mositure day creme, que reanima el rostro con un toque de color tostado.

Un maquillaje de ojos de mirada alegre, como exige la primavera, se acoplará a la fisonomía de cada mujer. Unos toques suaves que resalten la mirada profunda y un lapiz labial con filtro solar, en un tono rojo que de importancia a la boca, son las notas características de un rostro acorde con la alegre estación.

Cambiar la piel es el primer paso a dar ya que con un tratamiento de limpieza y otro de mantenimiento sobre un maquillaje suave para el día nos ayudará a recibir el bullicioso y caliente verano que parece aguardarnos ya muy cercano.

(EFE)

UN MENU

Por PATRICIA

ENSALADA COSTA DEL SOL. — Se pelan, lavan y cuecen en agua hirviendo salada y con vinagre, un kilo de espárragos atados. Se sacan, se dejan escurrir bien y enfriar sin quitar el bramante. De otro lado se limpian 300 gramos de champiñón, se lavan en agua con zumo de limón y se secan. Córtense en gruesas laminillas. Lávense y córtense cuatro gruesos tomates. Prepárese una buena mahonesa con mostaza y pimienta. Agréguese una cucharada de cebollino bien picado. De otro lado, pásese en agua hirviendo un buen puñado de rábanos. Viértanse en la mahonesa con los demás ingredientes, excepto los espárragos y un buen puñado de aceitunas negras. Sobre una fuente honda, coloque grandes hojas de lechuga, échense en ella, en el centro, el preparado de mahonesa y salpíquela con huevo duro partido. Corte los espárragos a seis centímetros de la punta. Dispóngalos en el plato en cuatro grupos y decore con perejil.

ALETA DE TERNERA EN ROLLO VEGETAL. — Preparada adecuadamente la aleta de ternera —1.300 gramos— se frota con cuatro dientes de ajo machacado. Se sala y sazona con pimienta. Se parten dos briznas de tomillo, dos hojas de menta. Se espolvorea la carne con estas hierbas, se envuelve y se ata. Se pasa el rollo por la sartén y se echa luego en una cacerola con 80 gramos de manteca, un vaso del jugo de la fritura, un vasito de vino blanco. Por otra parte, se pasan unas quince cebollitas cuatro puntas de clavo, dos dientes de ajo. Viértase en la olla y déjese cocer a fuego no muy fuerte algo más de dos horas. Transcurrido ese tiempo, desengrase con zuma de limón, rectifique el sabor. Quite el bramante, corte el rollo en trozos y sírvalo caliente con el jugo de la cocción, en una salsera.

PERAS MARTA. — Se pelan cuatro hermosas peras y se dejan enteras. Se menten en una cacerola con agua a la que se le habrán añadido 100 gramos de azucar, una cucharada de vainilla en polvo y una cucharada de ron, de modo que las tape. En otro recipiente se mezclan 100 gramos de cacao, 4 yemas de huevo y una cucharada de harina tamizada. Estos ingredientes se mezclan con un baso de leche fría y luego leche hirviendo. Se cuece a fuego suave sin dejar de remover. Cuando empieza a espesar se saca del fuego y continúa moviendo de vez en cuando, para que no se forme nata en la superficie. Se dora en mantequilla cuatro trozos de brioche, se colocan en un plato hondo sobre ellos las peras y se cubren con la crema ya citada o con chocolate. Se espolvorean con almendras partidas.

(Las proporciones de las recetas primera y última, para cuatro personas; la otra para ocho).

POR EFICACIA, TECNICA Y CALIDAD, ROTONDOR ES EL CORTACESPED QUE MAS SE COMPRA.

ROTONDOR corta la hierba a la medida, la aspira y la recoje limpiamente. Hay un modelo ROTONDOR con motor estudiado para cada tipo y medida de jardín. ROTONDOR está garantizado por la experiencia OUTILS WOLF.

Outils WOLF

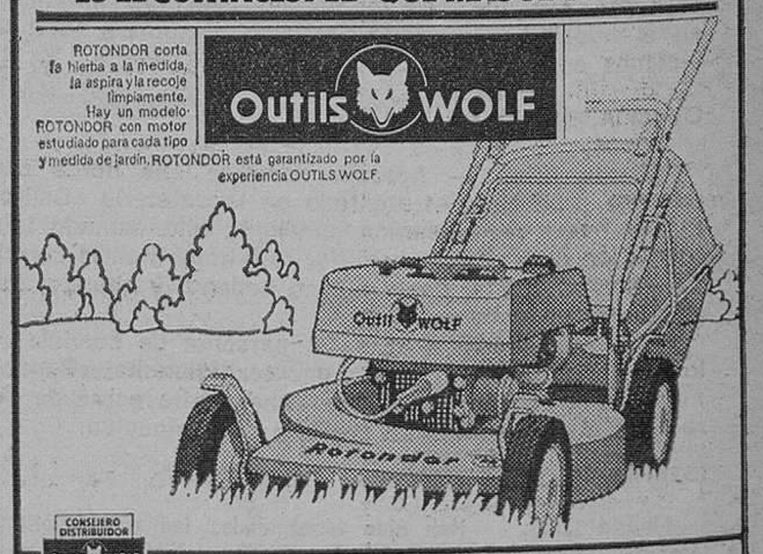

CONSEJERO DISTRIBUIDOR Outils WOLF

Para más información o demostración, visítenos en:

Serventa

VENTA Y ASISTENCIA TECNICA

Merced, 13 - Tel. 20 30 97 - BURGOS

M.E.C.D. 2017

Queda en suspenso la Orden sobre acceso de catedráticos de Instituto a la docencia en Colegios Universitarios

Madrid (Efe).— La Orden del Ministerio de Educación y Ciencia de 29 de Marzo de 1979 por la que se habilitaba a los catedráticos de Institutos nacionales de Bachillerato para impartir docencia en Colegios universitarios, como profesores adjuntos, ha quedado en suspenso.

La suspensión de los efectos de la mencionada Orden se debe a "la interposición de diversos recursos que comportan situaciones dispares y encontradas, dando lugar a conflictos que conducen a posibles perjuicios de diversa naturaleza"

En consecuencia, el Ministerio de Universidades e Investigación, ha dispuesto que quede en suspenso la Orden de acceso, "en tanto se resuelven los mencionados recursos" interpuestos por varios estamentos docentes.

LOS PROFESORES AGREGADOS DE INSTITUTO PODRIAN NEGARSE A ENTREGAR LAS CALIFICACIONES

Madrid (Efe).— Los profesores agregados de Instituto, en prácticas, podrían negarse a entregar las calificaciones, o a cubrir las actas, mientras no se hagan públicas las listas de vacantes con las que se han confeccionado las de traslados, según un comunicado de la Unión Confederal de Trabajadores de Enseñanza.

Esta propuesta, que salió de una asamblea de representantes de este profesorado, celebrada en el Instituto "Isabel la Católica", de Madrid, y a la que asistieron representantes de numerosas provincias será representada en la asamblea nacional convocada por el 2 de Junio próximo.

PLENO DE COORDINADORES DE FORMACION PROFESIONAL

Madrid (Efe) — El subsecretario de Educación, Juan Manuel Ruigómez Iza, ha presidido la clausura del pleno de los coordinadores provinciales de Formación Profesional, reunido en Madrid durante los dos últimos días.

En las sesiones de trabajo se debatieron cuestiones de personal, retribución de profesores y maestros de taller, concursos de traslado; oposiciones —a celebrar a finales del próximo mes de Junio—, previsiones de profesorado para el curso 1979-80 y dotaciones para cargos directivos y tutorías.

SUSPENDIDA LA ELECCION DE RECTOR DE LA COMPLUTENSE

Madrid (Logos). — La Junta de gobierno de la Universidad Complutense se reunirá el próximo lunes para tratar sobre la suspensión de los elecciones de rector ordenada por el Ministerio de Universidades e Investigación han informado a «Logos» fuentes universitarias

Se espera que en dicha reunión se haga algún tipo de declaración en la que, de manera especial, quede claro que la Universidad no ha tenido nada que ver con la decisión ministerial.

Por otra parte en distintos medios académicos, «Logos» ha podido recoger la impresión de que no tiene mucho sentido suspenño.

der ahora las elecciones porque la proximidad de los exámenes provoca abstención. Se apunta en este sentido que el censo electoral no podrá estar elaborado antes del 15 de Noviembre próximo, lo que plantea la imposibilidad de realizar las elecciones hasta Diciembre mes en que, por ser final del primer trimestre y por la proximidad de las vacaciones navideñas, vuelve a aparecer el problema de la abstención.

Se confirma que las elecciones de compromisarios del día 24 apuntaban una clara ventaja del actual rector, profesor Vian Ortu-

RECETAS CULINARIAS

CHULETAS DE CERDO A LA BARBACOA.

Chuletas de cerdo 360 gr. sal y pimienta a gusto. 1 diente de ajo cortado

Saque la grasa de las chuletas, sazónelas y úntelas con el ajo. Póngalas en la barbacoa durante unos 10-15 minutos o hasta que la carne esté cocida, dándoles la vuelta a menudo. Sírvalas con la salsa.

Da 2 raciones

SALSA DE FRUTAS

1-8 de litro de zumo de tomate 1-8 de litro de zumo de naranja 1 cucharadita de vinagre, dulcificante artificial a gusto. 1 cucharadita de mostaza. Una pizca de canela.

Combine todos los ingredientes en una sartén. Póngala a fuego y reduzca la salsa y la vala con las chuletas.

(Del repertorio de recetas mitad de su volumen. Divídala en dos raciones iguales y sírpara adelgazar de Weight Watchers).

SERVICIO DE DIALISIS DE BARCELONA, PARALIZADO POR UNA HUELGA

Llamamiento de la Asociación de Enfermos del Riñón a las autoridades

Barcelona (Logos).— No ha funcionado el Servicio de Diálisis de la Fundación "Puig Vert" por lo que los enfermos han tenido que ser atendidos en otros Centros sanitarios de la ciudad. La paralización de la actividad se debe a un conflicto laboral que ante la actitud de huelga de unos 50 trabajadores, provocó doce despidos y más de 35 sanciones de suspensión de empleo y suelto por sesenta días.

Ante esta grave situación para los enfermos que se atiende en este Contro el presidente de la Asociación de Enfermos del Riñón, ha hecho un llamamiento a las autoridades y a la opinión pública en general.

URGENCIA DE UNA LEY QUE REGULE LAS RELACIONES TRABAJADOR - EMPRESARIO

Barcelona (Logos).— "La seguridad ciudadana es un compromiso de todos. Hay que darle sentido a la Ley, ponerla al día y aplicarla. Indudablemente están actuando fuerzas desestabilizadoras, pero se impone el respeto a la convivencia y a la Ley", ha manifestado el presidente de la Patronal catalana "Fomento de Trabajo Nacional" don Alfredo Molinas, en la rueda de Prensa para dar cuenta de los últimos acuerdos tomados por el Comité ejecutivo de la entidad.

Los empresarios han recalcado la necesidad y urgencia de una Ley que regule las relaciones de trabajador y empresario, "Es imprescindible, delimitar el marco de las relaciones laborales y ha de hacerse de manera conjunta entre Centrales Sindicales, organizaciones empresariales y administración"

Irán: "Forghan" reivindica el atentado sufrido por el ayatollah Rafsanjani

Teherán (Efe).— El máximo jerarca religioso islámico de la capital persa, el ayatollah Talleghani, ha invitado al pueblo a "movilizarse contra el terrorismo". El ayatollah Jomeini presiona para que se acelere el proceso constitucional de la República islámica y el grupo extremista "Forghan" se ha arrogado el atentado contra el ayatolah Rafsanjani.

La organización "Forghan" que se autodefine de movimiento religioso fundamentalista es opuesto a la intervención del clero en la política del país.

AVISO IMPORTANTE

LEONARD

Pone en conocimiento del público de

BURGOS Y PROVINCIA

que los aparatos de su marca que puedan adquirir en la calle Arzobispo de Castro núm. 3, Gamonal, A LOS PRECIOS QUE ANUNCIAN EN PRENSA Y RADIO, no son ULTIMOS MODELOS DE NUESTRA FABRICACION.

Como consecuencia, tratándose de modelos fuera de la gama actual, en algunos casos pueden existir demoras en la atención del servicio post-venta.

USTED DIRA...

JOAQUIN RUIZ GIMENEZ

Madrid (Colpisa). — Ante la ola terrorista que en los últimos días sufre el país, un jurista, un político neutral y alejado de los partidos, aunque no de la política, Joaquín Ruiz Jiménez, nos hace un anáilsis de las circunstancias.

—¿Cómo ve usted la situación?

—La situación es grave, por eso todos los españoles y más los que tienen responsabilidades en la vida política tenemos que abrir bien los ojos para encontrar las raíces de esta violencia y erradicarla. Ahora más que nunca me niego a caer en el desaliento, el abandono o la desesperación.

—¿Hasta dónde cree usted que el Estado va a aguantar este continuo acoso al que algunas minorías le tienen sometido?

—Un Estado moderno, que cuenta con medios de comunicación de masas desarrollados y con un cierto nivel cultural de sus ciudadanos, puede aguantar mucho. Los Estados europeos pueden resistir embates de este tipo como lo ha demostrado Inglaterra, Alemania, Francia o Italia, que también sufren la plaga del terrorismo. Otra cosa es el alto precio de dolor que el Estado tiene que pagar con actos tan crueles como el que hemos vivido ayer y días pasados. Ante estos delitos sólo podemos buscar la solidaridad de todos los grupos y partidos con el Estado y el Gobierno para garantizar su supervivencia No puede haber nada tan despreciable en estos momentos como querer rentabilizar políticamente estas muertes.

—El señor Fraga Iribarne a raíz de estos sucesos ha declarado que «vamos hacia una grave crisis de Estado» ¿cree que esto es así?

—Es verdad que los Estados de Occidente en esta segunda mitad del siglo XX sufren una crisis importante, pero si el señor Fraga con sus declaraciones quiere decir que el Estado español está al borde del precipicio, me opongo rotundamente a esta afirmación. La situación es difícil pero no irreversible, lo que hay que hacer es salir de esta situación.

—¿Qué soluciones hay?

—Estrechar las relaciones entre el Gobierno y la oposición para llegar a un acuerdo, a un pacto sobre la lucha contra el terrorismo el desarrollo de los estatutos y la situación socio-económica. Es urgente abordar estos tres temas solidariamente.

—Es decir, volver al consenso...

—El término «consenso» no me escandaliza. Por lo tanto si usted lo quiere llamar así lo acepto, aunque yo lo designo como «pacto», «acuerdo» o «convenio», donde sea posible la flexibilidad de las diferentes posturas, para conquistar entre todos la paz.

—¿Se podría temer alguna reacción anti-constitucional por parte de algún poder fáctico?

—El Ejército ha mostrado en estos dos años de democracia una nobleza y amplitud de miras ejemplar. Otra cosa es la irritación momentánea, el dolor y, por qué no decirlo también, una rebeldía interna ante el dolor de la muerte de sus compañeros. Pero en la medida que el Ejército se vea respaldado por el pueblo, y sigue confiando en el Rey, continuará siendo el principal defensor de la Constitución y, por tanto, de los derechos humanos.

—Como jurista, ¿qué soluciones tiene el Estado contra el terrorismo a corto plazo?

—Creo que la actual jurisprudencia, haciendo algunas reformas, proporciona los instrumentos jurídicos necesarios al Estado y al Parlamento para combatirlo. Simultáneamente hay que hacer un meticuloso análisis sobre las causas que engendran violencia para modificar las situaciones y actualizarlas. Así nos encontramos que un factor importante en la situación actual de violencia es el paro, los estatutos de autonomía y las posibles conexiones internacionales que tienen terroristas españoles. En el tema de los estatutos de autonomía no puede perderse ni un minuto. Hay que hacer una política exterior encaminada a evitar que se siga dando refugio a los grupos terroristas. Y tomar las medidas necesarias, que no tienen que ser necesariamente violentas, sino justas, contra estos grupos.

P. DAMIAN

Prosigue la violencia en Nicaragua y El Salvador

Managua (Efe).— Más de quince muertes se registraron hoy en Nicaragua, según los datos que se van conociendo.

En un ataque contra el puesto de mando de Chichigalpa, murieron ocho civiles y dos soldados de la Guardia Nacional.

A primeras horas de la mañana, se produjo un tiroteo en León, desde donde se informa de la muerte de un niño. Un comando que hacía propaganda en uno de los barrios de la ciudad fue avistado por una patrulla, intercambiándose disparos durate media hora.

Un asalto fue frustrado por los militares en Granada, resultando muerta una persona. Otras dos muertos se han registrado en los alrededores de esta ciudad.

Por últnmo, en Managua murió un niño al explotar una bomba que había recogido creyendo que era una pelota.

Por otra parte, a última hora, se indica que otras diez personas han muerto en el país como consecuencia de la violencia política

MAS VICTIMAS EN EL SALVADOR

Santa Ana (El Salvador) (Efe).— Un catedrático universitario y un estudiante de Derecho, fueron acribillados a balazos hoy en esta ciudad, la segunda importante de El Salvador.

Con estos dos asesinatos, se eleva a cinco el número de personas muertas en hechos de violencia política en menos de 24 horas en El Salvador. Desde el 24 de Mayo al mediodía, está vigente el estado de sitio por un período de 30 días, con el fin de poner alto a la ola de violencia que arreció el primero de este mes.

M.E.C.D. 2017

EL DINERO QUE CADUCA

EN JUNIO SE ANULARAN TODOS LOS BILLETES DE UNA A CINCUENTA PESETAS

El dinero nos tiene acostumbrados a muchas cosas: que falte, se desprecie o no se encuentre. Ahora, tenemos una novedad que sólo aquellos que superan los 40 años con creces, pueden recordar. El papel moneda, caduca. Los billetes verdes, marrones o azules, dejan de tener valor. En este año ya caducaron una serie de billetes y otros lo harán el 17 de Junio. Billetes que han cambiado cientos de veces de manos o guardados avaramente, no vuelve a servir salvo para ser destruídos o como pieza codiciada de coleccionista.

Las series de billetes del Banco de España que desaparecen, fueron puestas en circulación entre 1936 y 1954.

Siete años y seis meses

En las entidades bancarias, ya se está procediendo a la retirada de billetes que caducarán y en algunos casos, los clientes muestran su preocupación por conocer en detalle las características del que puede quedar anulado en fecha próxima.

Lo cierto es que el artículo 19 del Decreto Ley de 7 de Junio de 1962, sobre nacionalización y reorganización del Banco de España, establece cómo se han de retirar de circulación las emisiones de billetes. Cuando el Consejo ejecutivo del Banco adopta el acuerdo, la decisión ha de publicarse en el Boletín Oficial del Estado. Los billetes de las distintas emisiones conservan su pleno poder liberatorio durante seis meses.

Transcurrido ese plazo, los billetes aludidos solamente serán canjeados en las oficinas del Banco de España, durante un plazo de siete años. Concluído este, los billetes no presentados se considerarán caducados y su importe se abonará al tesoro público.

Caducaron

El 31 de Agosto de 1971 el BOE publicaba un acuerdo del Banco de España, acordando la retirada de diversas emisiones de billetes. El 28 de Febrero de este año, dichas emisiones fuera de circulación, caducaban.

Las emisiones a las que nos referimos comprendían parte de las que se imprimieron entre 1936 y 1940, eran los billetes de 25 pesetas del 21 de Noviembre de 1936, cuyas caras mostraban un rosetón geométrico y la cabeza de mercurio; los de 20 de Mayo de 1938, con el escudo de España y la Giralda de Sevilla, y los de Enero de 1940, con Juan de Herrero y el Patio de los Evangelistas, por una cara y en la otra, el escudo de España.

En billetes de 50 pesetas, los correspondientes a las emisiones de la misma fecha que las anteriores y cuyas figuras eran rosetón geométrico y dos medallones a máquina, en la de 1936; escudo de España y muralla mozárabe, en la del 38 y Menéndez Pelayo y el escudo de España en la del 40.

Son también las mismas fechas de emisión para billetes de 100 pesetas, 500 y 1.000. En los de cien pesetas corresponden a los que llevan rosetón geométrico y la Catedral de Burgos; el escudo de España y la Casa del Corlón Burgos) y Cristóbal Colón y el escudo de España. Los de 500 tenían rosetón y vista de Salamanca, escudo de España y Catedral de Santiago; Juan de Austria y Batalla de Lepanto. En los de 1.000 las características eran rosetón geométrico y puente de Alcántara (Toledo); escudo de España y defensa Catedral de Zaragoza contra los franceses; y Bartolomé E. Murillo y «Niños contando dinero» (Murillo).

Todos estos billetes apenas, eran vistos en el mercado. Ahora, los que queden, servirán para los coleccionistas y para estos, el precio no es excesivo, salvo en el caso de los de 1.000 pesetas de Noviembre del 36 que se valoran en nuevo a partir de las 16.000 pesetas, y los de Mayo del 38, que valen en viejo 10.000 y en nuevo, el doble.

Caducarán

El BOE del 17 de Diciembre de 1971, publicaba asimismo, el acuerdo del Consejo Ejecutivo del Banco de España por el que se retiraban nuevas emisiones de billetes que iban desde 1937 a 1954. Estas series son las que caducarán el próximo 17 de Junio. Y es la mayor anulación de series de papel - moneda, ya que comprenden todos los billetes de una peseta, hasta un total de diez emisiones realizadas en el período 1937-53; las dos emisiones (1937-38) de billetes de dos pesetas; las diez emisiones de billetes de cinco pesetas, puesta en circulación entre 1936 y 1954; la única emisión de 10 pesetas, realizada en Noviembre de 1936; las series de 25 pesetas de 1946 y 1954 y la emisión de 50 pesetas de 1951. También caducan y por tanto quedan exentos de valor los billetes de 100 pesetas de Febrero de 46, cuyas caras representan a Francisco de Goya y el cuadro de este pintor, «La Dama de la Sombrilla» y la de Mayo del 48, con Bayeu y el cuadro de Goya «El Cacharrero».

Lo mismo ocurre con las series de 500 pesetas de 1940 (entierro del Conde de Orgaz y escudo de España); del 48 (Francisco de Vitoria y la Universidad de Salamanca) y del 51 (Mariano Benlliure y sepulcro de Gayarre).

Y también desaparecen billetes de 1.000 pesetas, no todos de color verde, correspondientes a las emisiones de 1940 (Carlos I y escudo de Carlos I); 1946 (Luis Vives y Claustro de la Universidad de Valencia), 1949 (Ramón de Santillán y cuadro de Goya «Bebiendo de la bota») y 1951 (Joaquín Sorolla y «Fiesta del naranjo» en Valencia).

Estos billetes, aunque escasos, todavía siguen circulando. Para el coleccionista el de más valor es el correspondiente a la serie de 1.000 pesetas emitida el 19 de Febrero de 1946, que alcanza en nuevo una cotización superior a las 10.000 pesetas.

Este es el dinero que va a perder su valor en la compraventa, y que quedará para curiosidad de pocos y delite de coleccionistas, pero estos se encontrarán con dificultades al comprar sus «papelitos» y ninguna facilidad si tratan de vender. El dinero se deprecia, también caduca y si caducado quiere usted venderlo como curiosidad, posiblemente también baje de valor.

Pero por el momento, y mientras el Banco de España no concretiza los nuevos billetes que sustituirán a todos los que ahora poseemos, la próxima anulación se presenta lejana, en 1885, ya que el 10 de Mayo de 1978 se publicó una orden sobre el tema y tal como prevé la Ley, tienen que pasar siete años y seis meses para que el dinero afectado pierda su valor. Ese dinero comprende las emisiones del 57 al 64. Y no todas.

L. GARCES

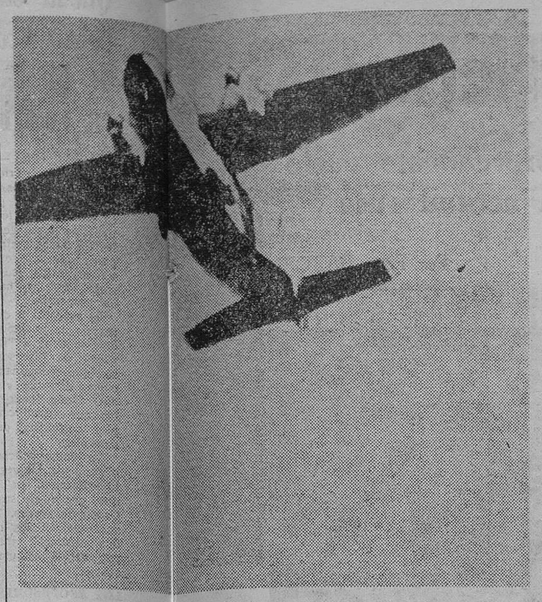

Avión "Aviocar 212" en pleno vuelo. — (Foto EFE-FIEL).

Mando aéreo del transporte

COMBATIENTES SIN ARMAS

◇ En sólo 48 horas, la Brigada Paracaidista puede ser trasladada a Canarias en aviones del "Matra"

◇ También son los primeros en socorrer a víctimas de catástrofes

Por César RUIZ-OCAÑA

«En el plazo de 48 horas, el Mando Aéreo de Transportes del Ejército del Aire es capaz de transportar a las Canarias los elementos de Combate de la Brigada Paracaidista», afirma rotundamente a mi pregunta el general de brigada Fernando Timón de Lara, jefe del Estado Mayor del Mando Aéreo de Transporte (MATRA).

Desde hace años, la Brigada Pacaraidista (BRIPAC) de las Fuerzas de Intervención Inmediata del Ejército de Tierra, tienen destacada en Canarias una de sus tres Banderas (batallones). Como elementos de combate se consideran las dos Baderas restantes, el Grupo de Artillería, el Grupo Ligero de Caballería y los Zapadores.

Por otra parte, otras fuentes informativas del Ejército del Aire me añaden que, en caso necesario pueden movilizarse los aviones de transporte de las compañías privadas y sus tripulaciones. Precisamente, durante la crisis de Ifni de 1957-58, se movilizaron varios pilotos civiles, dado que conocían al dedillo el pilotaje de los tetramotores «DE-4» recién recibidos por entonces para el Ejército del Aire y que en consecuencia, aún no habían tenido tiempo de aprender a pilotarlos los aviadores militares.

«Por otra parte, un avión del MATRA transportó urgentemente hasta Titograd la ayuda del Gobierno español a los damnificados de los recientes terremotos que asolaron parte de Yugoslavia», nos añade el general.

DE PUERTA A PUERTA, A TRAVES DEL CIELO

La ocasión para esta entrevista es el Ejercicio «Creta 1-79» que tiene lugar entre el aeródromo de San Javier de la Academia General del Aire y el vecino de El Carmoli, antigua pista auxiliar del primero, junto a las orillas del Mar Menor, en Murcia.

El Ejercicio «Creta 1-79» (es decir, el primero correspondiente a 1979), tiene como finalidad la experimentación de diversos lanzamientos de cargas para operaciones de transporte aéreo de combate. En él se experimenta con éxito materiales de lanzamiento de fabricación íntegramente nacional.

—Hemos ganado la apuesta! —grita ufano, después del ejercicio, uno de los participantes—. La botella de champán y la docena de huevos (sin cocer, ¿eh?) que pusimos sobre la primera carga lanzada han llegado intactos al suelo.

«Creta 1-79», tiene lugar bajo la dirección del general de brigada Fernando Timón de Lara, en función de jefe de Fuerzas Aéreas, y con la intervención de 170 jefes, oficiales, suboficiales y tropa de las Maestranzas Aéreas —frecuentemente fabricantes del material de lanzamiento—, de la Escuela Militar de Transporte y Tránsito Aéreo de Salamanca, de la Unidad de Zapadores Paracaidistas del Ejército del Aire (inconfundible con sus uniformes de campaña enmascarados), de técnicos de las industrias civiles de material («EQUISA», «CAF» y «SANTA ANA») y de los «Hércules», «Aviocar» y «Caribou», respectivamente de las Alas 31 (Zaragoza), 35 (Getafe) y 37 Villanubla (Valladolid), con dos aviones cada una.

Colaboradores directos los más interesados en el ejercicio son los miembros de la Brigada Paracaidista (BRIPAC) del Ejército de Tierra.

LAS TRES CLASES DE «CORREO URGENTE DE COMBATE»

La mañana del fin del ejercicio, en presencia entre otros del jefe del Estado Mayor del Aire, teniente general Alfaro Arregui, del jefe de la BRIPAC, general de brigada Torres Rojas y del director de la Academia Geneal del Aire, coronel Michavila, en un día completamente despejado, aunque con ligero viento de Levante, los seis aviones de transporte completan su operación de lanzamiento en menos de media hora, entre las doce y las doce y media.

Las experiencias de casi cuarenta años de transporte aéreo de combate —donde los descensos de los paracaidistas alemanes sobre Rotterdam y el fuerte Eben Emael, en 1940, hasta las operaciones más recientes de Vietnam y de la guerra del «Yom Kipur», pasando por Creta, Arnheim, Stalingrado, Corea, Dien - Bien-Fu, etc:— han cuajado hoy en tres modalidades distintas de lanzamiento. Los aviadores españoles supervivientes de los rudimentarios lanzamientos de auxilio a los «bloqaos» y posiciones aisladas de la Campaña de Marruecos se asombrarían de los medios actuales.

Los tres tipos empleados universalmene para el lanzamiento de cargas en el transporte aéreo son: por gravedad (CDS), por extracción (PDS) y baja cota (LAPES). En síntesis, el primer consiste en el simple lanzamiento de las cargas con paracaídas, bien por la puerta lateral, bien por el portalón trasero, en este último caso tras una ligera inclinación del avión. El segundo sistema se utiliza para el lanzamiento de grandes cargas, emplea un paracaídas extractor y se caracteriza por la gran velocidad de la carga al abandonar el avión. Finalmente, el sistema LAPES se emplea para lanzamientos de gran precisión (posiciones cercadas o zonas pequeñas aisladas, por ejemplo por inundaciones). El avión de transporte desciende hasta ametro y medio o tres metros del suelo y mediante un paracaídas de extracción, deposita sobre la tierra cargas de hasta algo más de una tonelada y media. La carga es arrastrada por la inercia —según el terreno— no más de 40 metros.

La botella de champán y la docena de huevos llegados hasta el suelo, en el lanzamiento «LAPES» realizado por «Aviocar», dan fe de la eficacia del material de lanzamiento salido de la inventiva y de los talleres de las maestranzas del Ejército del Aire y de la industria nacional civil.

COMBATIENTES SIN ARMAS

Los tripulantes de los aviones del Mando Aéreo de Transporte (MATRA) del Ejército del Aire, son considerados tan combatientes como los pilotos de los «Phantom» y «Mirage» del Mando Aéreo de Combate (MACOM) y los de los «F-5», «Supersaeta» y «Orion», del Mando Aéreo Táctico (MATAC).

Tras la reciente reorganización del Ejército del Aire —dentro de la reorganización general de la Defensa y de las Fuerzas Armadas españolas— el Mando Aéreo de Transportes (MATRA) tiene la misión de «llevar a cabo los transportes aéreos necesarios para el desarrollo de las operaciones». Tanto en paz como en guerra contribuye destacadamente a aumentar la movilidad de las fuerzas encargadas de la batalla —aérea o en superficie— y proporcion una gran rapidez a su apoyo logístico, incluso en lugares y momentos inaccesibles por otros medios. (EFE)

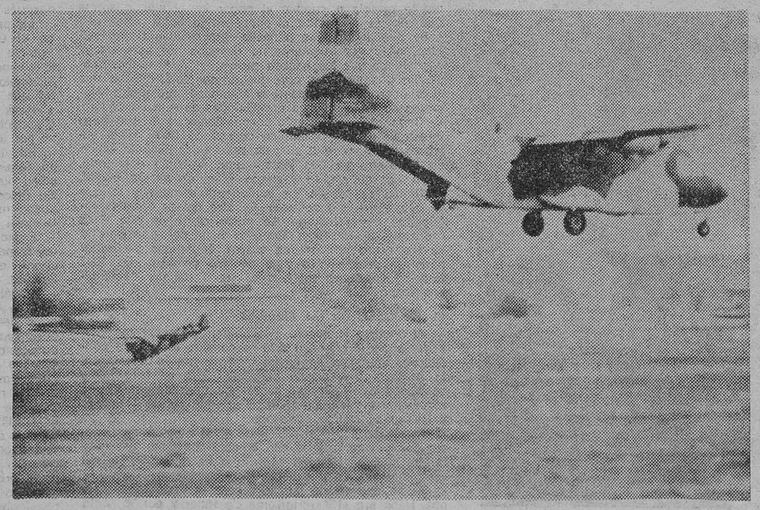

Un Aviocar durante un lanzamiento de cargas a ras del suelo. — (Foto EFE-FIEL)

EL DIA DE LOS TELE-NIÑOS

JORNADA MUNDIAL DE LOS MEDIOS DE COMUNICACION

HOY domingo, 27 de Mayo, es en el calendario eclesiástico el día de las comunicaciones sociales; que por estar dentro de este Año Internacional del Niño se dedica al niño ante las comunicaciones sociales.

La justificación de esta fecha es patente. El niño es un ser humano en crecimiento y su metabolismo psíquico —más importante aún que el puramente somático— se alimenta de imágenes. Siempre ha sido así, porque el ser humano se comunica con su cuerpo y con su mundo exterior a través de imágenes sensoriales de las cuales extrae sus ideas. Pero lo característico de nuestra sociedad contemporánea es que además de las imágenes naturales, el hombre acumula imágenes artificiales, especialmente audiovisuales, en cantidades cada vez más progresivas y gigantescas. De estas imágenes, unas están fijadas sobre el papel y constan de líneas, figuras y colores, desde los tebeos hasta los anuncios murales, pasando por los libros y los posters. Otras son imágenes sonoras, transmitidas por discos, cassettes y radiofonía. Y finalmente otras, las más comprensivas, que son las audiovisuales, como el cine y la televisión. Esta última está ejerciendo cada vez una mayor influencia, y no siempre benéfica, en el mundo de la infancia, lograda por la conjunción de tres factores, la insaciable curiosidad de los niños, el valor comercial de su mercado, y la indiferencia y complicidad de los padres en este aspecto.

LA CURIOSIDAD DE LOS NIÑOS Y LA COMERCIALIZACION

La curiosidad es factor indudablemente positivo. La niñez es el período de capitalización, de atesoramiento. La Humanidad ha pensado, trabajado, sufrido y gozado por milenios para que un niño pueda, en pocos segundos, apretar el botón de un aparato y recoger una inapreciable herencia. Es indudable que el niño puede aprender, y aprende, a través de estos medios y por ello cuando son utilizados con una intencionalidad y capacidad pedagógica se convierten en un auxiliar —nunca en un sustitutivo— de la educación escolar.

El niño es un consumidor que opera por "presión familiar". Frecuentemente, son incapaces de seguir en la pantalla un programa con argumento. Se gozan en cada plano, sin preocuparse mucho por el montaje ni la secuencia lógica. En este contexto el anuncio ofrece grandes posibilidades, porque es un mensaje breve, dinámico que requiere no pensamiento sino ojos. Se puede mantener la atención todo el tiempo que dura; por eso el niño lo comprende. Como además va acompañado de una frase musical, y no de una sinfonía, el niño también capta la música. Y como sobre todo esto, el anuncio se repite uno y otro día, el niño llega a recordarlo y gustarlo plenamente. Incluso salta de la complacencia en la imagen al deseo de la realidad.

A mi parecer aquí hay un problema más serio, del que apenas se habla. Es la creación en el niño de gustos y apetencias de deseos adquisitivos de poseer todo aquello que se muestra en la pantalla y para ello solicitarlo de los padres, la mayoría de los cuales no pueden satisfacer tales deseos y caprichos. Y esto a la larga crea en los niños una cierta frustración, que de momento se atribuye a los padres, pero que después puede reflejarse en la sociedad. Brevemente, en la balanza de la felicidad se va aumentando un desequilibrio porque se fabrican deseos mucho más aprisa que satisfacciones.

Recientemente la Columbia University de Nueva York publicó un estudio sobre "Televisión y conducta humana" que quizá sea el más completo documento. Allí se afirma que los niños americanos ven unos 20.000 anuncios televisados al año, casi un equivalente de mis horas semanales. Cuando esos niños van creciendo desarrollan por causa de esos anuncios ciertas actitudes, no sociales de servicio a la comunidad, sino de materialismo individualista de posesión.

LA VIOLENCIA Y DESORIENTACION ETICA

Al lado de estos efectos de una materialismo antisocial, podrán colocarse los más conocidos y estudiados sobre el efecto de la violencia de la pantalla en los niños. En materia muy discutida y discutible; pero estos estudios que cito insisten en que la repetida exposición a la violencia no lleva directamente a ser violento, si no se dan otros factores sicosociales, pero sí a aprender nuevas formas de violencia y a ir debilitando la conciencia moral y el rechazo de que la violencia es mala, ya que parece justificada por la pantalla en múltiples ocasiones.

Yo añadiría a todo esto un tercer elemento deseducador que llamaría "desorientación ético-familiar", es decir la presencia en la pantalla de múltiples relaciones humanas, particularmente familiares, en los dos ejes hombre-mujer y padres-hijos, en los que frecuentemente se exhiben comportamiento que la ética cristiana e incluso la natural rechaza y condena pero que de tal manera quedan presentados en la pantalla que parece justificados, o al menos no se emite ningún juicio ético sobre ellos.

TELEVISOR Y DESPENSA "ABIERTOS"

Un tercer elemento de este sistema son los padres. Es indudable que el televisor se ha convertido en un miembro más de la familia con el que hay que contar. Y que requiere por tanto, una adecuada "política de familia" para integrarlo en la convivencia. Es evidente que el uso del televisor, cuando en casa hay niños de diversas edades, no puede ser indiscriminado, porque lo que le gusta a uno le desagrada al otro y el programa que a uno le hace daño al otro le deja indiferente. Los padres tienen que moderar la utilización del televisor y no practicar un abstensionismo de "televisor abierto" que sería parecido a una política de "despensa abierta" para que los niños se alimenten a todas horas, lo cual destroza el presupuesto y el estómago...

Por todo esto la Iglesia, con todo derecho como maestra de la vida cristiana, se ocupa y preocupa en estas jornadas de las comunicaciones sociales, y particularmente de sus hijos más infantiles, y solamente advierte de los peligros de una mala utilización sin que se alegra de todo el bien que se hace por la pluma y el pincel, la música y las ondas, las grandes y pequeñas pantallas. Pero peligros que existen nunca pueden ser un desaliento para la responsabilidad de los que trabajamos en estos medios ni tampoco perder una esperanza, que de faltar convertiría a esta forma de las comunicaciones sociales en una hoja más del calendario que se vuela...

JOSE A. DE SOBRINO, S. J.

TRABAJOS DE CALIDAD

TALLERES GRAFICOS

DIARIO DE BURGOS

SAN PEDRO DE CARDEÑA, 34

TELEFONO: 21 73 58

M.E.C.D. 2017

Por primera vez desde 1947:

ESPERANZAS DE LIBERTAD PARA RUDOLPH HESS

Nunca se han aclarado las razones de su sorprendente vuelo a Inglaterra en 1941 ni la causa de la dura actitud rusa

Por Pepa BARCELO

Hace unos días aparecía la noticia: «Rudolph Hess probablemente recuperará la libertad» informaba el vespertino londinense «Evening News» de su corresponsal en Moscú.

El lugarteniente de Hitler, Rudolp Hess, de 85 años, que voló desde Alemania a Escocia para proponer un pacto de paz a los ingleses, se encuentra, desde 1947 en la prisión de Spandau. Cuatro países, las potencias vencedoras de la segunda guerra mundial Francia, Inglaterra, Estados Unidos y la Unión Soviética custodian en forma rotativa la prisión en la que Hess es el único prisionero.

Desde hace mucho tiempo, las tres potencias occidentales, estaban de acuerdo en conceder la libertad al prisionero de Spandau. No así la Unión Soviética, cuya actitud contraria era inquebrantable. Parece que ahora Moscú cambia de opinión y estaría dispuesto a excarcelar Hess bajo ciertas condiciones.

Si la noticia es cierta, Rudolph Hess, un supuesto falso Hess según el doctor Hugh Thomas, abandonaría la prisión de Spandau siempre que acatase las condiciones impuestas por la Unión Soviética; la primera es que condene públicamente el nazismo y la segunda que se retire completamente y para el resto de sus días (no muchos) de la vida pública.

EN EL CULTO ALEMAN

Rudolph Hess nació el 26 de Abril de 1894 en Alejandría (Egipto) en el seno de una familia acomodada. En este país vivió hasta 1906, fecha en la que se trasladó a Alemania y donde fue educado en el culto a un país y a un pueblo superior.

Estudió en Egipto, Francia, Inglaterra y Alemania siendo un alumno brillante y destacando en todas las actividades.

Al declararse la primera guerra mundial Hess se alistó como voluntario prestando servicios en la campaña de los Cárpatos, donde conoció al cabo Hitler.

Durante un ataque Hess fue herido en un pulmón y trasladado a un hospital. Precisamente esta es una de las cosas en las que se basa Hugh Thomas para afirmar que el prisionero de Spndau no es realmente Hess ya que actualmente no tiene la cicatriz que le dejó la operación de pulmón.

Cuando Hess se recuperó, fue enviado al cuerpo de aviación convirtiéndose en uno de los mejores pilotos con que contaba Alemania.

Al finalizar la guerra, Hess continuó sus estudios universitarios en Munich. Participó en la lucha de la liberación de esta ciudad y aquí entabló su verdadera amistad con el futuro Führer, convirtiéndose en su más íntimo amigo; se alistó en su partido y fue el más fiel de sus colaboradores. Hitler y Hess fueron detenidos y encarcelados y en la prisión Hitler dictaría a su amigo «Mi lucha», libro que también corrigió Hess y del que luego diría ser autor

Cuando Hitler subió al poder Hess siguió siendo su más íntimo amigo y colaborador. La admiración era mutua, Hitler decía de Hess: «Si hubiese tenido un hijo querría que hubiese sido él». Fue el mismo Führer quien buscó esposa para su lugarteniente, una mujer de «pura raza aria».

De 1921 a 1941, Hess fue miembro del partido nazi, lugarteniente del Führer, ministro sin cartera del Reich, miembro del consejo de ministros, miembro del Reichstang, miembro del gabinete secreto, general en las SS, general en las SA y designado sucesor del Führer después de Goering.

Rudolph Hess en la época en que era lugarteniente de Hitler. — (Foto EFE-FIEL).

Rudolph Hess aclamado en las calles de Berlín en la época de su máximo poder como jerarca nazi. (Foto EFE-FIEL)

LA GRAN TENTATIVA DE HESS

Un vuelo histórico que quizás hubiese cambiado el destino del Mundo si las cosas se hubiesen desarrollado de distinto modo, fue el que realizó Rudolph Hess a Escocia.

La noche del 16 de Mayo de 1941 Hess despegaba de Alemania pilotando su propio avión, destino: Escocia. Deseaba entrevistarse con Lord Hamilton. ¿Por qué precisamente este hombre? En cierta ocasión parece que Hess preguntó quién regía los destinos de Inglaterra y alguien contestó que la nobleza; por ese motivo quizás se dirigió al aeródromo de Hamilton, al que decía haber conocido antes en unos Juegos Olímpicos.

Se lanzó en un paracaídas y recogido por un campesino. Hess se identificó como inglés dado que su conocimiento del idioma se lo permitía. Pidió ver a Lord Hamilton, quien naturalmente le tomó por loco cuando se identificó.

Hess alegó que venía en una misión de paz sin que de esto tuviera conocimiento Hitler. Deseaba pactar entre los dos países. Inglaterra en el tratado debería quedar neutral y no aliarse con la Unión Soviética. Alemania le ofrecía a cambio el poder en el mar mientras que ella se reservaba el poder en la tierra. Hess alegaba que si la lucha persistía, Inglaterra sería aniquilada, cosa que Alemania no deseaba. En este pacto, suponiendo que los hechos sean ciertos, Alemania conseguía una vía libre para luchar con la URSS ya que si la guerra entre ingleses y alemanes continuaba, Alemania no tenía muchas posibilidades de salir vencedora.

Cuando Churchill tuvo conocimiento de lo que Hess intentaba respondió con un categórico «No». Hess entonces pidió volver a su país, pero se le negó la salida de Inglaterra ya que Hess, como él había declarado, venía por su cuenta y riesgo y no en misión oficial.

Nunca se sabrán las verdaderas razones y lo que en esta entrevista se trató. Es otra de las grandes incógnitas de la historia. Lo único cierto es que Hess fue retenido en Gran Bretaña, bien por considerarlo loco o como criminal de guerra. Hitler dijo no saber nada de este asunto y le declaró demente. En 1942 Rudolph Hess era tachado de las listas del nacionalsocialismo.

EL PROCESO DE NUREMBERG

Al finalizar la guerra, Hess fue juzgado por los vencedores. Se le condenó a la horca pero dadas sus condiciones mentales, según los médicos que le atendieron, la condena fue cadena perpetua. Pero en este juicio celebrado en Nuremberg no se aclararon las verdaderas razones del vuelo de Hess al aeródromo de Hamilton y las dudas siguen surgiendo.

Nunca se sabrá si realmente Hess aterrizó en Escocia por cuenta propia, con el consentimiento del Führer, ni si Gran Bretaña conocía o no la existencia del vuelo que se iba a producir.

Se ha expeculado mucho sobre las verdaderas razones. Hess era el lugarteniente de Hitler y por lo tanto hombre de toda su confianza. De este modo es difícil explicarse que realizara el vuelo sin su consentimiento a no ser que Hess haya sido el gran sacrificado del nazismo, enviado por Hitler con la terrible condición de que si el tratado fallase y las cosas no salieran como era de esperar, le declararía loco y no se haría responsable. Esta posibilidad pudo ser para muchos la verdadera, ya que Hess sentía por su Führer una gran veneración.

Si Hess fue a Escocia por su cuenta sin que nadie lo supiese, no se explica a no ser por su decepción al no ser nombrado sucesor directo de Hitler sino después de Goering. Si hubiese llegado a Escocia de esta manera, por su cuenta, y las cosas hubiesen salido a su gusto quizás creyó que el Führer le recompensaría.

Otra gran duda surge al no tener explicación el hecho de que Hess no fuese derribado por los aviones ingleses en su trayecto. Pudo ser que Gran Bretaña supiese de la existencia de este vuelo y que el dirigente alemán fuese esperado. Quizás Inglaterra exigiese más de lo que Alemania le ofrecía. Parece que Shalin acusó en cierta ocasión a Gran Bretaña de haber querido en algún momento aceptar un pacto por el que Alemania tendría libre el camino para atacar a la Unión Soviética.

EL UNICO HUESPED DE SPANDAU

En 1947 Rudolph Hess era conducido para cumplir su condena a Spandau, una antigua prisión militar alemana convertida en cárcel para criminales de guerra después de la segunda guerra mundial.

La prisión posee unas 600 celdas en las que Hess es el único huésped, custodiado por 200 personas. Francia, Inglaterra, Estados Unidos y la URSS tienen la custodia de esta prisión en forma rotativa pero es Alemania quien paga los 111 millones de pesetas anuales que cuesta su mantenimiento.

Hess lleva encarcelado 32 años. Las peticiones de clemencia se han ido sucediendo constantemente, incluso por los mismos que le acusaron en Nuremberg

Su vida, si es que se puede llamar así, transcurre de forma rutinaria, sólo se le permite abandonar su celda durante hora y media para pasear por un patio. Su único contacto con el exterior es una carta que puede recibir a la semana y las visitas que su mujer le hace una vez al mes y sólo durante media hora.

Francia, Inglaterra y Estados Unidos están dispuestos a indultarle. El único veto ha sido, al parecer hasta ahora, la negativa de la Unión Soviética a ponerle en libertad, cosa inexplicable

¿Cuál ha sido realmente el motivo de esta negativa durante años? ¿Ensañamiento con una persona de 85 años declarada loca hace más de 30? Se apunta la posibilidad de que la URSS temiese sus declaraciones, cosa totalmente absurda ya que nadie le hizo caso hace 40 años. ¿Por qué se lo van a hacer ahora? Y, además, ¿qué clase de declaraciones? Hess seguramente no tendrá ya nada que decir.

Se le imponen ahora dos condiciones para poder salir en libertad, que se retire de la vida pública para el resto de sus días. ¿Qué haría sino eso a los 85 años? y que condene públicamente al nazismo. ¿Se teme el resurgimiento del nazismo a gran escala si Hess sale de la prisión? Sería absurdo. Para un verdadero resurgimiento del nazismo se tendrían que dar dos condiciones fundamentales: que Alemania se encontrase en las mismas circunstancias y que un nuevo Hitler apareciese. Naturalmente, Alemania está en muy distintas circunstancias y Hess no es un Hitler, por lo menos a los 85 años.

M.E.C.D. 2017

Teatro y cine

Cine - cultura

I ENCUENTRO CASTELLANO - LEONES DE CINE

★ Se celebró en Salamanca del 18 al 20 de Mayo

★ Algunos cortos, rodados en nuestra provincia

Por José L. BARRIOS TREVIÑO

(Ldo. en C. de la Imagen y Periodismo)

Por iniciativa del Instituto de Cultura «Alfonso X el Sabio» de Salamanca, se ha puesto en marcha la organización del «I Encuentro Castellano de Cine» en el que durante los días 18, 19 y 0 se estudiaron en cuatro sesiones de trabajo la problemática del cine en nuestra región en función de su desarrollo en otras comunidades de España.

Recordando un poco, podemos hablar de las «Jornadas de cine» de Orense, en las que se esbozó el futuro cine de las nacionalidades y se discutió profundamente sobre la perspectiva del cine gallego.

Más tarde en la «Semana Internacional de Cine» de Barcelona de 1978, se organizaron unas «Jornadas de cine catalán», en las que se habló de todo lo relativo al mundo de la imagen en Cataluña (estructura industrial, cine infantil, cine independiente, grupos teóricos, televisión catalana, etc.).

De un modo similar en la «Semana Internacional de Cine de Autor» de Benalmádena (Málaga) se presentaron varios cortos y mediometrajes andaluces, discutiéndose ampliamente en la mesa redonda sobre el cine y cuestiones referentes al cine andaluz.

Como es lógico en la «Semana Internacional de Films Cortos» de Bilbao, se charló ampliamente sobre el cine vasco, amén de haber una excelente muestra del mismo.

Después de todos estos antecedentes es lógico pensar que en la «Semana Internacional» de Valladolid se plantease algún tipo de discusión de cine en nuestra región: pues no fue así sorpresivamente y ante una gran extrañeza nuestra, por lo que grupos independientes decidieron convocar algún tipo de reunión para que se llegase a cuajar la actual programación en Salamanca de los primeros encuentros, en los que se reunieron los interesados en la teórica y práctica de la imagen de nuestros tiempos.

TEMAS

Este Encuentro tuvo un doble carácter: primero. — Informativo, sobre las realidades y experiencias llevadas a cabo en distintos lugares de España por lo que al cine se refiere. Segundo. — De toma de contacto, intercambio y reflexión colectiva entre quienes se dedican al cine en sus diversas facetas (produción, creación, crítica, etc.), dentro del marco geográfico de Castilla y León y directamente relacionados con él.

Para realizar estos dos cometidos, hubo dos tipos de actividades dentro de las variadas sesiones de trabajo: en dos de ellas se proyectaron películas de las diferentes nacionalidades y de Castilla y León, en las que participó el colectivo Lecas Films, única entidad conocida, hasta el momento que se ha preocupado globalmente de la producción cinematográfica en estas regiones y que presentó varios trabajos documentales y de ficción de los que hablaremos en otro momento.

Las restantes sesiones de trabajo versaron sobre los siguientes temas:

—«Situación actual del cine en las diversas regiones de España. Informe sobre Andalucía, Vascongadas, Galicia y Cataluña.

—«La industria del cine en Castilla y León. Se estudiaron los aspectos económicos, las características y los problemas de la exhibición comercial, la situación de la crítica cinematográfica y las nuevas perspectivas para el futuro regionalista.

—«Actividades creativas en el cine de difusión y standard. Se trató de la actividad creativa de los realizadores, actores y técnicos así como la problemática de tener que «emigrar» a Madrid si se quiere trabajar en cine, por lo que se estudiaron las posibilidades de coordinación a través del tiempo.

—«Actividades cinematográficas independientes de Castilla y León». Donde se reflexionó sobre las producciones y circuitos de exhibición independientes y sus pretensiones cara al futuro.

Esos son de una forma esquemática, la temática tratada en este I Encuentro que efectivamente, aportó nuevas alternativas a la difícil situación del cine castellano-leonés, que lucha para sobresalir en un entorno cultural muy poco favorable para la creación de esa cultura necesaria que complemente a la que ya es tradicional, que poseemos y conservamos para que no desaparezca con todas nuestras fuerzas.

Un tema que parece importante a primera vista para el desenvolvimiento de la imagen en nuestra región y del que no se menciona nada, es el futuro y la realidad del centro televisivo de Castilla y León, que concedido por el Sr. Suárez en Noviembre del pasado año, nada más se supo de él, excepto de que un grupo de personas, desea que sea ubicado en Valladolid en contra de la opinión de otras provincias que prefieren Burgos para evitar el centralismo vallisoletano.

Creemos sinceramente, que en este centro de televisión deberán trabajar y laborar profesionales de nuestra comunidad, que conocen sus problemas y realidades y no personas enviadas desde Madrid que burocratizarán los programas hasta llegar a conseguir la tónica general de TVE hoy en día y que todos sabemos que es la mediocridad.

A pesar de esto, nos tememos lo peor para cuando se cree el Centro y esperamos por parte del Consejo General una fuerte presión para que se cuente con castellanos y leoneses a la hora de montar este organismo.

A pesar de este olvido, creo que es muy positivo el I Encuentro castellano - leonés de Cine, en el que todas las sesiones fílmicas y de trabajo fueron de entrada libre y en el que se proyectaron dos cortometrajes burgaleses rodados, por Lecas Films en 35 mm. «Merindades de Castilla» y «El guardagujas» donde trabaja el actor burgalés Pablo Serrano, junto a actores como Paco Guijar y Jesús Enguita.

Como DIARIO DE BURGOS, fue invitado a estos encuentros, esperamos informar ampliamente de los resultados, que sin duda favorecerán la cultura castellano - leonesa repercutiendo en un mejor conocimiento de nuestra identidad regional que se empobrece a marchas forzadas.

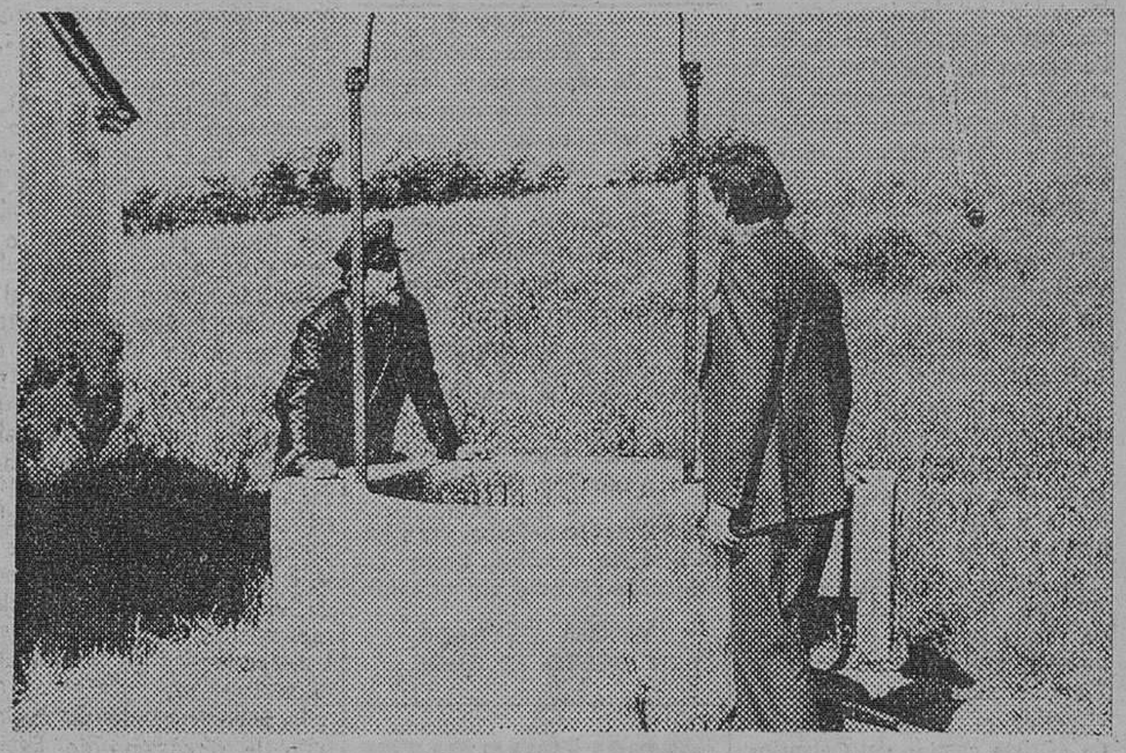

El actor burgalés Pablo Serrano junto con el vallisoletano Paco Guijar, en una escena de "El Guardagujas".

EL PALMARES DE CANNES

El palmarés es una lotería en la que el mérito debía jugar más que la suerte, pero una lotería, a fin de cuentas, en la que el jurado se ve forzado a eliminar para poder premiar.

La Palma de Oro fue al fin para «Apocalypse Now» de Fancis Ford Coppola y para «El tambor» de Volker Schloendorff. Una forma de no inclinar la balanza de un lado u otro de dos obras que eran consideradas como favoritas para el gran premio.

Si una Palma de Oro exaequo resuelve un problema de elección, crea, al mismo tiempo, una cierta ambigüedad. En este caso, aumentada por el carácter diverso de las dos obras premiadas.

«Apocalypse Now» de Coppola no es una obra plenamente conseguida. Todo el mundo ha hablado de dos filmes en uno, para contarnos una crónica apasionada del traumatismo producido en los combatientes americanos, por la guerra de Vietnam. Es cierto que Coppola se pierde un poco al final del filme, como sus soldados en la jungla.

Con «El tambor», Volker Schloendorff, cineasta alemán varias veces presente en Cannes, recibe al fin el reconocimiento a su talento. El mérito consistía en traducir en imágenes una obra literaria, considerada como difícil: la novela de Quenter Grass. «El tambor» es también un fresco histórico de la Alemania entre las dos guerras.

El filme soviético «Siberiada» de Andrei Mikhalov - Kontchalovski, recibe un premio especial del jurado.

Francia tuvo una consolación con la creación de un premio nuevo destinado «al cine joven». Jacques Doilon recibe esta recompensa por «La Drolese», una obra delicada que cuenta la amistad entre dos seres marginales: una niña de doce años y un retrasado mental de 20.

Los premios de interpretación son a veces evidentes; en otras ocasiones sirven de moneda de compensación para que la lotería llegue a todas partes.

Jack Lemon recibe el premio al mejor actor por su interpretación del ingeniero atómico en «The China Syndrome» de James Brides.

El premio de interpretación femenina recompensa el trabajo de Sally Fields, heroína de «Norma Rae» de Martín Rit.

Por primera vez en el festival otorgó este año dos premios de interpretación por segundos papeles. El masculino, en forma de compensación para Italia, fue para Stefano Nadia y «Caro Papa».

El mejor segundo papel femenino recompensó a Eva Mattes, por su interpretación de María en «Woyzeck» de Werner Merzog.

El premio de dirección hace aparecer en el palmarés por cuarta vez un filme americano. Nos referimos a Terence Malick que son «Days de Heaven» ha realizado un filme de amor y de aventuras sobre fondo social.

La mención del realizador húngaro Miklós Jancso, «por el conjunto de su obra» es también una compensación diplomática y una forma de reconocer que su filme en concurso «Rapsodia Húngara», no merecía ninguna recompensa.

En el palmarés de los cortometrajes. La Palma de Oro fue para «Harpya» de Raoul Servais, presentado por Bélgica. El premio especial del jurado ha sido dividido en dos: el de dibujo animados fue el «bom» presentado por las Naciones Unidas, el de ficción ha coronado a España por «La festa dels bojos». «La fiesta de los locos», realizado por el catalán Luis Racionero Grau. (Efe)

Nuevos vehículos **Renault-18,** incorporados a la flota, para un mejor servicio a nuestros clientes

alquiler de coches
Hertz
RENT A CAR

HERTZ Y R-18
JUNTOS
POR LAS CARRETERAS
DE ESPAÑA

HERTZ. Burgos, Vitoria, 115
Tfno. 220616

M.E.C.D. 2017

La subasta de obras de arte de la familia Hohenlohe se acerca ya a los 80 millones

Aquéllas han sido declaradas inexportables

Expediente para declarar monumento histórico-artístico a «El Quexigal»

Madrid (Logos). — A cerca de ochenta millones de pesetas alcanza el total de la subasta realizada hasta primeras horas de la tarde en la finca de «El Quexigal» propiedad de la familia Hoenlohe, según informan a «Logos» fuentes próximas a la entidad londinense encargada de llevar a cabo la subasta, «Sotheby's».

El lote de mayor cotización fue el 280, una talla dorada y policromada que representa a la Virgen con el Niño sentada en un tronco, de la primera mitad del siglo XVI, que se pagó a 1.900.000 pesetas.

Durante la sesión de ayer, se alcanzaron 64.111.000 pesetas, de los que 58.000.000 proceden de la subasta de cuadros y el resto de la sesión dedicada a mayólica española y porcelana.

El precio más alto alcanzado en las obras pictóricas fue de nueve millones y medio de pesetas que pagó un coleccionista español por una tabla atribuída a Fernando Gallegos de «Cristo camino del Calvario». Las dos tablas sacadas a subasta del maestro de Huesca fueron compradas por el Banco de dicha ciudad. Una de las tablas, que representa a San Orencio, padre de San Lorenzo alcanzó la cotización de 5.750.000 pesetas. La otra tabla, que representa a Santa Paciencia, madre de San Lorenzo, se pagó a cinco millones y medio de pesetas Las dos tablas formaban parte de un retablo dedicado a San Lorenzo que pertenció a la iglesia dedicada al mencionado Santo en Huesca.

En la sesión de porcelanas, el precio más alto fue de 140.000 pesetas por una placa frontal de fuente de «Cuerda Seca», de Toledo.

A la subasta asistió un representante del Ministerio de Cultura, que emitirá los oportunos informes para que la Junta de Calificación del Ministerio decida si se queda o no con algunos de los lotes subastados, de conformidad con el derecho de tanteo que le otorga la Ley, y en virtud del cual el Estado tiene prioridad para comprar cualquier obra de arte al mismo precio que aquel al que se adjudique en subasta.

La Dirección General del Patrimonio declaró inexportables todas las obras de arte de «El Quexigal» y anunció la incoación de un expediente para declarar monumento histórico - artístico esta propiedad de los príncipes de Hohenlohe.

La subasta continuará mañana, bajo la dirección de Edmund Peel, representante de «Sotheby's» en España. En estas sesiones se ofrecerán objetos de arte, esculturas, muebles, relojes, alfombras, tapices, vinos y el contenido de la casa.

Entre todo, los lotes a subastar son 695, por los que «Sotheby's» estima se obtendrá una cifra cercana a los cien millones.

La íntima satisfacción de entregarte a los demás produce mucha más felicidad que el «gol» de la victoria. El «gordo» de la Lotería. Los «catorce» de la quiniela... ¡Compruébalo! ¡Haz tu socio de Cruz Roja.

SANTOS

Calle Julio Sáez de la Hoya número 8, 6.º

Piso Carretera Poza, tres habitaciones, cocina, baño, calefacción. Precio de ocasión.

MINIMA ENTRADA Y RESTO 12 AÑOS

¡INMEJORABLES!

Prolongación Paseo Isla ¡SOLEADISIMAS VIVIENDAS! 5 amplias habitaciones, dos baños, lujoso portal, servicios centrales. Amplio Garaje. Grandes facilidades. ¡VISITENME! PRIGO Moneda, 13.

SELLO CONMEMORATIVO DEL DIA DE LAS FUERZAS ARMADAS

Madrid. — El pasado viernes se puso en circulación una nueva serie de sellos con motivo del "Día de las Fuerzas Armadas. Se trata de un ejemplar de cinco pesetas, con una tirada de doce millones. — (Foto EFE).

GRAN CENTRO COMERCIAL TEXTILES MARIN

AVISO

POR COMENZAR LA JORNADA

de verano, a partir de

MAÑANA, LUNES

permanecerá abierto mañana y tarde.

SABADOS, CERRADO POR LA TARDE

COMUNICADO DE FABRICA KELVINATOR

LOS FABRICANTES DE KELVINATOR

PONEN EN CONOCIMIENTO A TODA LA CIUDAD DE

BURGOS

Y SU PROVINCIA

QUE EN LA LONJA DE LA CALLE ARZOBISPO DE CASTRO (GAMONAL), NUNCA HUBO A LA DISPOSICION DEL PUBLICO

FRIGORIFICOS «KELVINATOR»

MARSOL

SALIDAS DESDE BURGOS

A COSTA DEL SOL

SABADOS 2, 16 Y 30 DE JUNIO

PRECIOS: DESDE 18.850 PESETAS.

DOS SEMANAS. TODO INCLUIDO.

A BENIDORM

SALIDAS DESDE BURGOS TODOS LOS SABADOS

PRECIOS: DESDE 6.600 PESETAS

RESERVE AHORA SUS VACACIONES DE VERANO Y EVITARA LOS PROBLEMAS DE ULTIMA HORA.

informes y programas en su

AGENCIA de VIAJES

M.E.C.D. 2017

SEVILLA: HOMENAJE A LA BANDERA

S. M. la Reina entregó al Regimiento de Artillería de Guarnición en la Plaza, un estandarte ofrendado por la Ciudad

(Viene de primera página)
volvieron a rendirles los honores reglamentarios.

A continuación, S. M. el Rey, acompañado por el ministro de Defensa, señor Rodríguez Sahagún, y el capitán general de la II Región, teniente general Merry Gordon, pasó revista a la formación, antes de subir a la tribuna real desde la que presidiría el acto.

En la zona central de la explanada se había situado un «estrado de banderas», escoltado por cuatro unidades tipo batallón: las dos primeras del Regimiento que había de recibir el estandarte, otra formada por alumnos en representación de las tres Academias Generales militares y la cuarta en representación del resto de las autoridades que mañana participarán en el desfile de las Fuerzas Armadas.

Una vez instalados SS. MM. en la tribuna real, el estandarte de Regimiento de Artillería de Campaña número 14 (RACA 14) fue trasladado al estrado de banderas con los honores de ordenanza, donde rezó las preces litúrgicas el capellán del Regimiento, mientras las tropas permanecían presentando armas.

Después, el estandarte fue entregado al abanderado por el coronel del RACA, e inmediatamente el comandante ayudante del Regimiento y un piquete de la escolta se trasladaron al interior del edificio de Capitanía, para tomar el nuevo estandarte y llegar con él hasta el estrado de Banderas, al que también se dirigió Su Majestad la Reina, acompañada por el capitán general y el alcalde de Sevilla, Luis Uruñuela.

Ya en el estrado, el señor Uruñuela recibió el nuevo estandarte para entregaro, a su vez, a la Reina doña Sofía en nombre del pueblo sevillano, mientras el capellán leía las preces y procedía a la bendición de la nueva enseña.

A continuación Su Majestad hizo entrega del estandarte al coronel del Regimiento, pronunciando unas emotivas palabras.

«Estoy orgullosa, como Reina, de haceros entrega de la bandera al Regimiento de Artillería número 14 —dijo doña Sofía—; también como mujer me siento estrechamente vinculada a las Fuerzas Armadas, porque sé del valor de las mujeres españolas que alentaron en sus hijos el amor y el servicio a la Patria».

«Siento también —añadió— una gran emoción porque sea la muy noble ciuda dde Sevilla la que, a través de su alcalde y en representación del pueblo sevillano, la que ofrenda el estandarte al Regimiento de Artillería».

«En estos momentos en que el Ejército siente en sí mismo el odio y el terrorismo —dijo la Reina—, os ruego que tengamos presentes a cuantos dieron sus vidas por la Patria».

«Estoy segura —finalizó la Reina— de que en la defensa del estandarte que hoy os entrego todos estaréis dispuestos a realizar las más destacadas hazañas. Así lo espera de vosotros vuestra Reina».

El coronel del Regimiento respondió con frases en las que puso de relieve el historial del mismo y la emoción que le embargaba por esta ceremonia, en la que sentía un «gran honor por vuestra presencia —añadió dirigiéndose a S. M. la Reina—, que nos obligará aún más al cumplimiento de nuestro deber».

Tuvo también palabras de gratitud para S. M. el Rey y para el pueblo sevillano, que a través del Ayuntamiento ha ofrecido este estandarte, aludiendo después a la vinculación de toda Sevilla a la Artillería.

Finalmente dijo que esta nueva enseña representa y simboliza la Patria común de todos, y exhortó a las tropas para que marchen siempre unidas, sin distinción de procedencia, para terminar ofreciéndose al Rey don Juan Carlos con estas palabras «Señor, estamos a las órdenes de Vuestra Majestad para el mejor servicio a nuestra Patria».

Seguidamente coronel entregó al abanderado el estandarte, que con el antiguo fue situado en el centro del estrado de Banderas, mientras la Reina regresaba a la tribuna real. Tras una alocución reglamentaria del coronel a su Regimiento, las Fuerzas integrantes de éste dispararon una salva de fusilería.

Terminada esta primera parte del acto, pasando por los puentes de León y Castilla, accedieron a la explanada, con sus escoltas correspondientes, las banderas y estandartes de la zona marítima del Estrecho, Tercio de Infantería de Marina, Escuela Naval Militar, Academia General del Aire, Academia Militar General, Academia General Básica de Suboficiales, Ejército del Aire, R. I. M. B. I.; «La Reina» número 2; R. M. I. «Soria», 9; R. I. M. Z. «Castilla», 16; R. I. «Granada», 34; Grupo de Fuerzas Regulares de Infantería número 1, Tercio «Duque de Alba» de la Legión, R. M. I. N. G., 2; Colegio de Guardias Jóvenes y Policía Nacional.

Los abanderados y escoltas pasaron al estrado de honor mientras se rendían a los símbolos de cada Unidad los honores de ordenanza y una batería del RACA 14 efectuaba las salvas reglamentarias.

S. M. el Rey saludó a las Banderas, que contestaron solemnemente al saludo, e inmediatamente los dos estandartes del Regimiento de Artillería 14 fueron situados ante los puentes de Castilla y León, pasando ante ellos niños de los colegios sevillanos para rendir homenaje a la Enseña de la Patria en nombre del pueblo y del futuro español.

Finalizado este homenaje escolar, el resto de las Banderas nacionales fueron trasladadas a las inmediaciones de la tribuna real, ante la que desfilaron los componentes del batallón de cadetes, en representación de los tres Ejércitos.

Tras el toque de oración, saludado por las Banderas y realizado mientras se ofrendaba una corona de laurel, las Enseñas nacionales volvieron al interior del edificio de Capitanía, entre los aplausos del numeroso público asistente a la ceremonia, que constantemente dio muestras de adhesión, afecto y respeto a las Fuerzas Armadas.

Por último, el capitán general dio las novedades al Rey, que en unión de la Reina, Gobierno, autoridades e invitados, se retiraron al edificio de Capitanía mientras al toque de «fajina y parte» se retiraban las Fuerzas, a excepción de las bandas de música de la Escuela Naval Militar, Academia Militar General, Academia del Aire y D. I. M. Z. «Guzmán el Bueno», 2, que quedaron en la explanada interpretando composiciones militares y populares.

TRECE BUQUES DE LA ARMADA, EN SEVILLA

Sevilla (Efe). — Trece buques de la Marina de Guerra española han arribado a los muelles de Sevilla con motivo del «Día de las Fuerzas Armadas», que se conmemorará mañana en esta ciudad, presidido por SS. MM. los Reyes.

Estas unidades son el buque de desembarco «Martín Alvarez»; transporte de ataque, «Castilla»; patrulleros «Alseño» y «Cándido Pérez»; dragaminas «Guadalete» y «Guadalquivir»; corbeta «Descubierta»; buques de desembarco «Velasco» y «Conde del Venadito»; transporte de ataque «Aragón»; remolcador de altura «BDK-7» y transporte anfibio «Galicia».

Todos estos barcos están siendo visitados por el pueblo sevillano desde su arribada a los muelles de esta ciudad.

Mañana domingo, tendrá lugar la inauguración del «stand» de Marina, instalado en el Casino de la Exposición, en el que se exhiben material pesado y ligero de Infantería de Marina y una maqueta de la puerta de la Escuela Naval, contando además con secciones de enseñanza naval y de instrumentos para la astronomía y navegación.

Durante la jornada de hoy han continuado los conciertos públicos ofrecidos por las distintas bandas de los tres Ejércitos, Policía Nacional y Escuela de Guardia Jóvenes, mientras en el «stand» del Ejército de Tierra se han realizado distintas operaciones de helicópteros y exhibiciones de la compañía de operaciones especiales.

NUEVOS UNIFORMES DE LA POLICIA NACIONAL

Madrid (Efe). — Mañana, Día de las Fuerzas Armadas, cuyo desfile conmemorativo se celebrará en Sevilla, los miembros de la Policía Nacional estrenarán sus nuevos uniformes en toda España.

Asimismo, los vehículos del parque automovilístico del Cuerpo que se utilicen en el desfile ofrecerán un nuevo color beige, que sustituirá al clásico gris, antiguo distintivo de la Policía Nacional.

El uniforme que estrenarán será el de invierno —con guerrera— y está previsto que se comience a utilizar el de verano a mediados de Junio, aunque variará en cada región, según las circunstancias climatológicas.

MUTUALIDAD GENERAL
AGROPECUARIA
SEGUROS GENERALES
Domicilio social: Echegaray 25 Telfno. 232 6810 MADRID-14

CAMPAÑA DE COSECHAS 1979

¡AGRICULTOR! Ya se han dictado las normas que regulan el Seguro de Cosechas en sus modalidades de:

INCENDIO Y PEDRISCO

así como el SEGURO NACIONAL DE CEREALES.

Igual que en campañas anteriores y a partir de este momento podemos ofrecerle la contratación de estos seguros a los que estamos tan vinculados.

Nuestras Delegaciones y Agentes Locales están a su disposición para cualquier consulta.

Mutualidad General Agropecuaria
San Carlos, 1 Tel. 20 03 08

M.E.C.D. 2017

Estampas burgalesas

EL CURA MERINO Y VILLOVIADO

(LA LEYENDA ENCANTA MAS)

Por Juan José PEREZ SOLANA

«Por la leche que he mamao, ésta me la vais a pagar». Eso dicen que dijo aquel cura de armas tomar nacido en tierra Lerma. Su pueblo natal es Villoviado. todo un recreo para la vista, incluído el moral que desbarata en mil pedazos la cara Norte de la galana iglesia. En la Iglesia hay un escudillo, dulce y vivo como un primor, que reza «Víctor». Esa palabra es la que puso el cura Merino a modo de rúbrica de todas sus empresas, también. la francesada, cómo no. Volviendo a lo primero, porque la frasecilla se las trae. Cuentan las buenas gentes que vinieron los vecinos galos con más malicia que envidia, que ya es decir, y al cura de sus amores le pringaron un «sambenito» de Dios te ampare. El «sambenito» consistía, para mayor «inri» y dolor, en esto, que el cura diese una vuelta por pueblo y hasta Lerma tocando el platilo y el bombo. Mayor burla ciudadana, rayana en la profananción, no cabía. Así al menos le pareció la cosa al desde ese chusco momento guerrillero de cuerpo entero.

El confidente que cuenta al viajero estas cosas es un descendiente, eso al menos dice él, directo del clérigo. «Me llamo Constancio Merino Orcajo y mi padre sí que sabía historias de nuestro pariente. De parte de madre no hay parentesco. pues el cura tenía como apellidos maternos Cebrecos y Cob Ahora, por parte de padre la línea va bien segura. Merino y también Cob. De mi ilustre emparentado sabía mucho. pero el tiempo todo lo borra y carcome...» Y empieza la retahíla.

En su narración, todo tiene un nombre —al principio y al fin de cada historieta— la palabra «francesada». Ni por asomo ha mencionado siquiera la refinolis «Independencia». Tampoco anda muy ajustado en las fechas. Ni falta que le hace. Eso sí, de carazterización del personaje anda sobrado. «Era valiente, dice, aguerrido. listo como él solo y tal vez un poco testarudo, de esta tierra sabe Vd». Y uno asiente con júbilo nada amañado. La gorda debió sér la forma de escabullirse del pueblo de sus amores Unos dicen que le sacaron en un carromato lleno de estiércol truco más que heorico. capaz de anular toda sospecha. Y tras la escapada el monte fue su refugio. Del monte hizo el guerrillero su templo. su campo de operaciones, su solaz y su mansión. Y así es. La Historia nos lo presenta como el líder número uno en ese difícil arte de la emboscada. «Hay otra versión de la escapada y a mí me convence más, apostilla el buen Constancio. Se trata de una huída por todo lo alto y con la marca de la casa. Cierto día se dispuso un caballo. y sobre él, un «perico» debidamente aliñado». El viajero le pide que aclare lo del «perico»... «El perico es a modo de un muñeco que, en este caso, imitaba los rasgos externos del cura. La francesada le siguió sin perder pista, pero el burlador ya se había fugado por el otro extremo. ¿Qué hacía? Lo que Vdes. saben. Pues darle su merecido a los intrusos». A continuación le cuenta al viajero el modo de reclutar por los pueblos: sólo pedía voluntarios para el honor. Otras dádivas no podía ofrecer. Sus escaramuzas se hicieron pronto notables y su gesta merece páginas de honor en la historia de nuestra patria y, sobre todo, de nuestra provincia. En Busto y en Poza y en Gamonal hay gestas suyas. Su nombre se escucha junto con el de Longa, Mendizábal, Padilla o el Marqués de Barriolucio. Y de todos es sabida la feroz paga que propinó don Jerónimo Merino a la francesada en cierta ocasión, cuando los jefes galos arcabucearon y suspendieron de la horca a cuatro miembros de la Junta de Defensa de Burgos, llamados Pedro Gordo, Eulogio José Muro, José Ortiz de Covarrubias y Pedro Velasco. A cambo de tal masacre, el clérigo de Villoviado pasó por las armas a ciento diez prisioneros franceses, veinte por cada vocal y los otros por otras fechorías de semejante talla. Esto sucedía al filo de ún mes de Marzo de 1812. como escribe el Conde de Toreno.

Otras historias cuenta con deparo el amigo Constancio, por ejemplo, la del chocolate que dicen que no comía otra cosa por miedo a que fuese envenenado. O la del mismísimo Fernando VII, quien cuenta que le quiso premiar con honores clericales, una Canonjía e incluso un flamante obispado a lo que el clérigo repuso: «A mí, una Capitanía». No se sabe seguro si en Segovia capitaneó algo. Más probable es lo del Canonicato en Valencia, donde dicen que asistía a coro con sendas pistolas.. No debió acabar muy bien todo aquello...

El pariente Constancio está francamente dolido. No se resiste a creer que este héroe nacional tuviese un final tan desastroso. «Se sabe de buena tinta, dice, que el que echó de España a los franceses fue allí ¡quien lo diría! a dar son sus huesos. Y eso no es lo más triste, que lo que más duele al pueblo es que dicen que allí murió haciendo de pimentonero». Cuando cuenta esto al viajero, el pariente enturbia la mirada y mira al suelo. Entre dientes hace un reflexión que acogota el espíritu: «Esta patria nuestra paga mal, muy mal a los que han hecho algo digno por ella» Uno le dice para consuelo mútuo: La vida, amigo, mío, la vida». El se muerde el labio y se resiste...

Y así es. En una lápida bizarra que el pueblo ha puesto en su casa natal se lee esta inscripción. «Excms. D. Jerónimo Merino Cob, hijo cura párroco de Villoviado, heróico guerrillero en la guerra de la Independencia contra la invasión francesa los años de 1808 al 1814 construyó y vivió en esta casa. Nació el año 1769 y murió en Alencon (Francia) el 13 de Noviembre de 1844». La lápida celebra un glorioso centenario.

A la hora de confidenciar sobre otro aspecto, el de su condición de clérigo, el confidente salta como un lince bien adiestrado: «Pues mire Vd., si era noble en este asunto nuestro vecino y guerrillero. Se sabe que en cierta ocasión hizo de sus tenedores y cucharas de plata un incensario para el culto divino. Fue cura siempre, no lo dude, y de los buenos». Uno asiente. El pueblo quiere a su héroe, no hay ninguna duda. El nogal de Villoviado debe saber tantas cosas... Más, muchas más que las que sabe el eximio Constancio del pariente bravo, cuyos restos hoy reposan en idílica arconada de la dulce y siempre noble Lerma.

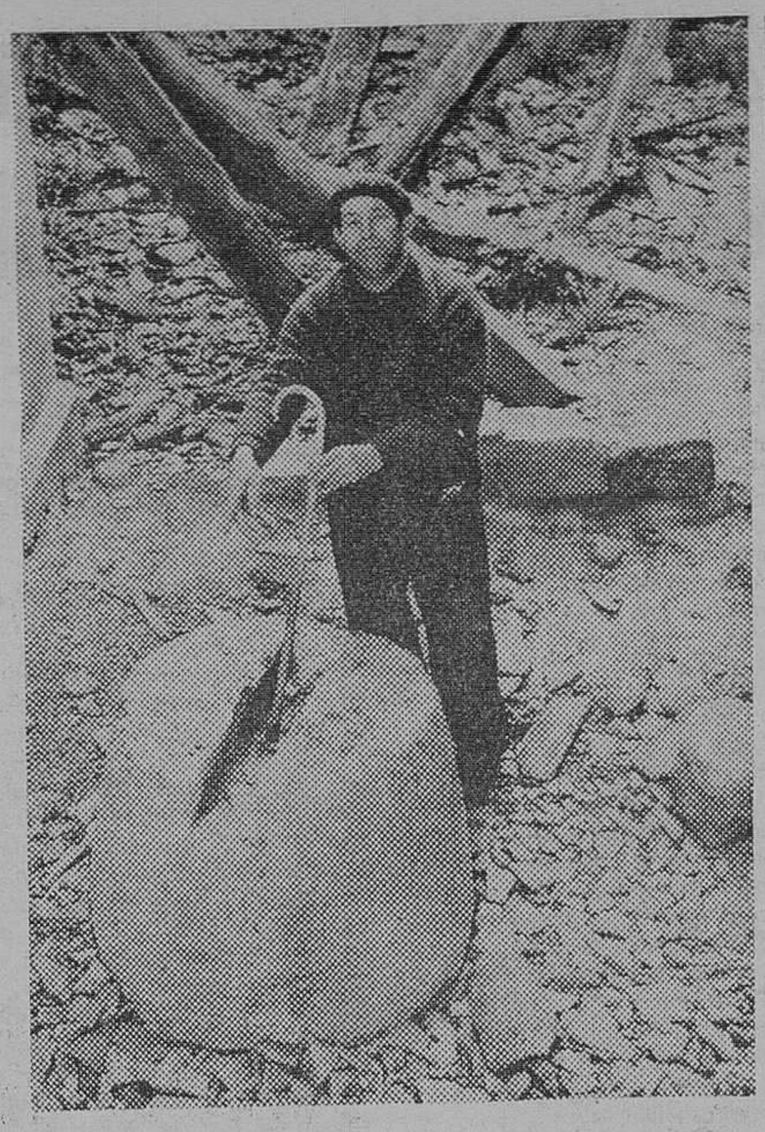

Constancio Merino, pariente lejano del cura guerrillero, muestra con orgullo la piedra del antiguo lagar de la parroquia, en que hoy vive: Castrillo Solarana.

EL «I CONGRESO PROVINCIAL DE EMPRESARIOS»

Se celebrará a partir del miércoles, en el Gran Teatro

El próximo miércoles, día 30, como ya informamos, se celebrará en nuestra ciudad el I Congreso provincial de Empresarios, en el que se estudiarán las siguientes ponencias: «Problemática actual de las relaciones entre empresarios y trabajadores»; «La economía de las empresas, problemas fiscales y financieros. Soluciones posibles» y «El asociacionismo empresarial, su necesidad, su evolución, sus servicios y sus problemas».

El congreso que se desarrolará durante dos días, se celebrará en la sala del «Gran Teatro», en lugar del salón de la Casa de Cultura.

Dr. J. A. Ledo Pozueta

Trastornos circulatorios periféricos Cirugía vascular. San Ildefonso. 3, 2.° — Teléfono 338873 VALLADOLID.

Hay muchas formas de reconocer un buen pacharán.

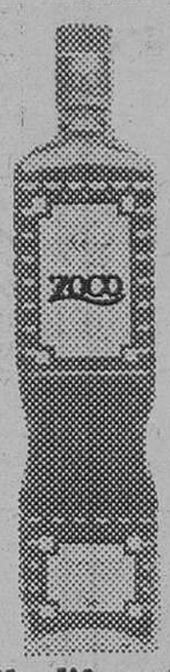

... por su botella diferente y exclusiva

Pacharán ZOCO

...su prestigiada marca

...su etiqueta inconfundible

Medallas de Oro a la Calidad
Luxemburgo 1977
Ginebra (Suiza) 1978

...su calidad mundialmente reconocida

Detalles insignificantes o importantes, pero que sirven para reconocer un pacharán auténtico, con todas las garantías.

Y para convencerse, la próxima vez pida PACHARAN ZOCO y comprenderá por qué es un buen Pacharán.

Pacharán ZOCO
un rojo... natural

aislamientos Castilla

FRIO - CALOR - RUIDO - HUMEDAD

ESPUMA INYECTADA EN CAMARAS DE AIRE
CORCHO INDUSTRIAL Y DECORATIVO

SOLUCIONES DEFINITIVAS SIN OBRAS
PAREDES — TECHOS — COLUMNAS
SUELOS CONFORTABLES ANTIRRUIDO
PIDA PRESUPUESTO EN SU DOMICILIO

C/. Vitoria. 64 - Telf. 22 31 15

M.E.C.D. 2017

INTERNACIONAL

EL ACCIDENTE AEREO DE CHICAGO SE PRODUJO AL DESPRENDERSE UNO DE LOS MOTORES DEL APARATO

Asesinados ocho campesinos colombianos

Washington (Efe). — El desprendimiento de uno de los tres motores del DC-10 de la Compañía "American Airlines" fue la causa del accidente que ayer, viernes costó la vida a los 271 pasajeros de un vuelo comercial Chicago-Los Angeles.

"Nada más despegar el aparato, y cuando se encontraba a unos 500 metros de altura el motor de su ala izquierda se descolgó del fuselaje y comenzó a caer envuelto en llamas. El avión hizo entonces un pequeño giro hacia la izquierda y de repente se desplomó en picado" describió el suceso uno de los testigos.

De acuerdo con el relato de otro de ellos, todo el drama se desarrolló en medio de un impresionante silencio. "No hubo ningún ruido, dijo. Miré hacia el cielo y ví cómo primero viró a un lado. y empezó a caer, y en un mometo las llamas lo cubrieron todo"

El accidente ocuriró nada más despegar el DC-10 de "American Airlines" del aeropuerto internacional O'Hare de Chicago. y el "Jumbo" entró en contacto con la tierra en las cercanías de un campamento de casas móviles. hiriendo a tres de sus moradores.

Las autoridades de la ciudad dieron inmediatamente de conocido el desastre la alarma a todos los hospitales de la zona pero el aviso de emergencia fue pronto cancelado al conocerse la magnitud de la catástrofe.

LOS CUERPOS IRRECONOCIBLES

Los irreconocibles cuerpos de los 271 turistas y miembros de la tripulación fueron apilados en montones por los bomberos Banderitas de diferentes colores indicaban el número de cadáveres de cada uno de esos montones

El depósito provisional se trasladó posteriormente a un edificio acesorio de la Compañía "American" en la misma terminal del aeropuerto de la ciudad de Chicago.

Miembros de la Oficina Nacional para la Seguridad en el Transporte se han desplazado ya hacia el lugar del hecho con la intención de investigar sus causas. Las dos cajas negras del aparto se han encontrado intactas.

La razón por la que el motor del ala izquierda del DC-10 se desprendió del fuselaje es todavía un misterio

Los restos del avión ocupan aún hoy sábado. un área de entre 100 y 200 metros. El fuego el humo y el calor están dificultando el trabajo de bomberos y equipos sanitarios

La Policía tuvo durante mucho tiempo acordonada el área del drama impidiendo la entrada a un considerable número de curiosos que portadores de cámaras fotográficas pretendían obtener imágenes de los pedazos del "Jumbo" y de los calcinados cuerpos de las víctimas.

El acidente ocurrió exactamente a las tres de la tarde hora local de Chicago apenas un minuto despus de que el "vuelo 191" de "American Airlines" Chicago-Los Angeles sin escalas despegara de la pista 14 del aeropuerto internacional O'Hare, el de más tráfico del Mundo.

LOS PASAJEROS ERAN TURISTAS

La mayoría de los pasajeros eran turistas que marchaban a California aprovechando los tres días de vacaciones de que disfrutan este fin de semana los norteamericanos debido a la festividad el lunes del "Memorial day" el día en recuerdo a los caídos en guerra.

Sheldon Wax, el editor de la revista "Playboy", y su mujer Judith Wax, una conocida periodista y escritora, viajaban al parecer en el DC-10 protagonista del siniestro.

Nunca en la historia de la aviación comercial norteamericana se había producido un accidente aéreo de tan dramáticas consecuencias. El anterior desastre ocurrido el pasado Septiembre en San Diego costó la vida a 144 personas.

ASESINADOS OCHO CAMPESINOS, EN COLOMBIA

Bogotá (Efe). — Una banda de delincuentes asesinó hoy a ocho campesinos, entre ellos tres niños de una misma familia, en la provincia septentrional colombiana de La Guajira, según fuentes policiales. El hecho ocurrió en una hacienda de la serranía del Perija, región en la que vienen operando bandas internacionales dedicadas al tráfico de drogas.

LOCAL Y PROVINCIAL

MURIO EL POLICIA NACIONAL DE MIRANDA QUE SE DIO UN TIRO, EN UN MOMENTO DE ENAJENACION MENTAL

Seis heridos al caer al río un turismo, en Villímar

A las ocho menos cuarto de la tarde de ayer, en el barrio de Villímar, el turismo BU-3217-D, conducido por Eliseo Prado Delgado, de 37 años, casado, vecino de Miranda de Ebro, chocó con la barandilla del puente y cayó al río Vena.

El conductor resultó herido leve y fue asistido en la Clínica de la Cruz Roja. En la Residencia Sanitaria de la Seguridad Social fueron atendidos de lesiones graves, Anastasio Prado Delgado, de 70 años; Ana Lorenza Delgado Rodrigo, de 66, vecinos de Miranda de Ebro y Jesús Lanquirce Delgado, de 23, vecino de San Sebastián. También con lesiones graves ingresaron en la Clínica de la Cruz Roja, María Isabel Lasarte Pomay, de 35 años, de Miranda y Francisco Lanquirce Delgado, de 19, con domicilio en nuestra ciudad, calle Doña Berenguela, número 9.

Practicó diligencias la Policía Municipal.

MUERE EL POLICIA NACIONAL MIRANDES

Según nuestras referencias, en la mañana de ayer, en la Residencia Sanitaria de la Seguridad Social, falleció el policía armado, don Juan Bravo Vico, de 24 años, natural de Granada, casado, que, en un momento de enajenación mental, se disparó un tiro, en Miranda de Ebro.

Pese a los esfuerzos de la ciencia médica, no pudo salvarse la vida del policía.

SERVICIO DE LOS BOMBEROS

A las tres de la tarde de ayer, el retén del Cuerpo de Bomberos, se trasladó a la calle Clunia, núm. 17, donde se produjo un conato de incendio en un ascensor, probablemente por una punta de cigarrillo.

EMPRESA LIDER EN ESPAÑA DE

ANTENAS TV. Y COLECTIVAS

PRECISA REPRESENTANTES PARA LA PLAZA DE

BURGOS Y PROVINCIA

Imprescindible estar relacionado en el ramo de electrodomésticos e instalaciones.

Interesados dirigirse por escrito a «Giro TV. Joaquín Giménez, S. L.». Apartado 49 de PATERNA (Valencia) adjuntando «curriculum vitae».

NACIONAL

CINCO MIEMBROS DE UNA FAMILIA Y OTRA PERSONA, MUEREN AL CHOCAR UN TURISMO Y UN CAMION

Ingresan en prisión ocho cabezas de familia gaditanos, por ocupación ilegal de viviendas

León (Efe) — Cinco miembros de una misma familia y otra persona encontraron la muerte en un accidente de tráfico ocurrido en el kilómetro 360,200 de la Nacional 630 Gijón-Sevilla, en la provincia de León, al chocar el turismo que ocupaban contra un camión.

El accidente ocurrió, al parecer, al derrapar el turismo «Citroen GS», matrícula Oviedo 0589-I y chocar frontalmente contra el camión «Barreiros», matrícula Oviedo 8.604-H.

Resultaron muertos en el accidente el conductor del turismo, Luis Marcos Caminas, de 45 años, casado, conductor de profesión y vecino de Gijón, y los ocupantes del vehículo Luisa Guadalupe Sanz, de 28 años; Ana Cristina Menéndez Guadalupe de 8 años; Alejandro Merénaez Guadalupe López, de 55 años, minero de profesión y su esposa Isabel Sanz Alvares, de 50 años.

A PRISION LOS OCUPANTES ILEGALES DE VIVIENDAS

Cádiz (Logos). — Han ingresado en prisión ocho de los cabezas de familia que ocuparon el chalet «Los Cearos», en la calle Velázquez, así como otro de la calle Oporto de la capital gaditana.

Tambien por orden judicial quedaron retenidos en la comisaría los que ocupan las viviendas semisótanos de los bloques núm. 4 y 28 de la calle García de Sola, los cuales pasaron, igualmente, a presencia del Juzgado correspondiente que dictaminará en cada caso.

Previamente, todos los ocupantes ilegales de viviendas habían sido visitados por la Policía, que una vez más les invitó a abandonar los pisos, cosa a la que se negaron, lo que ha originado la posterior decisión judicial

DETENIDOS TRES ATRACADORES

Madrid (Logos). — La Policía ha detenido a tres súbditos colombianos, dos mujeres y un hombre, presuntamente relacionados con el atraco a mano armada en la joyería de la carrera de San Jerónimo, número 30. Se trata de María Jesús Bernal Mahecha de 26 años María Alcira Wandurraga Pinilla, de 28, y Hernando Castaneda Tovar, de 27.

El delito por el que están acusados, se cometió a las 20 horas del pasado 15 de Enero Cuatro hombres y una mujer armados con pistolas amenazaron a la propietaria y a una dependienta y se apoderaron de alhajas cuyo valor se calculó entonces en unos tres millones de pesetas.

Días pasados, funcionarios de Policía de servicio en el aeropuerto registraron debido a la existencia de fundadas sospechas sobre la identidad de unos viajeros, las maletas de tres de éstos En un maletín de mano que llevaba María Alcira Wandurlaga, se descubrieron joyas valoradas en unas 400.000 pesetas 6.000 dólares y otras cantidades de menor importancia también en moneda extranjera.

DESARTICULADA UNA BANDA DE DELINCUENTES

Barcelona (Logos). — Inspectores del Grupo VI de la Brigada Regional de Policía Judicial han procedido a la detención de Juan Pérez Ferrer de 24 años de edad; Rogelio Fuentes Sánches, de 18 años de edad; Miguel Ferrer Cantero, de 18 años de edad y el menor C. M. E G., de 15 años de edad presuntos delincuentes ,cuando circulaban en un automóvil sin el correspondiente permiso de conducir. En el momento de la detención, se les ocupó un revólver del calibre 22 y una considerable cantidad de dinero en efectivo.

Según fuentes policiales, son los presuntos autores del robo con intimidación de arma de fuego en una joyería «El Prat de Llobregat», de joyas valoradas en 2.000.000 de pesetas. Las joyas han sido recuperadas, si bien se hallaban fundidas en oro y plata; y del robo con intimidación de arma de fuego en unas oficinas de 1.400.000 en efectivo. Asimismo podrían haber participado entre otros hechos, en el robo con intimidación de arma de fuego.

CURSO DE YOGA

Desde mañana, lunes, día 28, al primero de Junio, tendrá lugar en Burgos un nuevo curso de yoga, que se desarrollará en el

GIMNASIO «DISCOBOLO»

(Padre Flórez, 5) de la C. A. M.

Las clases de iniciación y perfeccionamiento de yoga correrán a cargo de un equipo al frente del cual se encuentra un maestro de la Universidad de Bombay (Shri Chaitanya), que ya ha impartido dos cursos en la Delegación de Cultura.

Cuantas personas deseen más detalles de este acontecimiento, pueden dirigirse al citado gimnasio el lunes a partir de las once de la mañana.

BREVE

APREHENDIDO TABACO POR VALOR DE TREINTA Y DOS MILLONES

Rianxo (La Coruña) (Efe). — Setecientas cajas de tabaco rubio americano, valoradas en más de treinta y dos millones de pesetas, han sido aprehendidas por fuerzas de la Guardia Civil en el puerto de Rianxo.

En la operación, la Guardia Civil también intervino un barco arenero y un camión de cuatro ejes.

SE FUGAN DIEZ DEMENTES

Madrid (Logos). — En las últimas veinticuatro horas, un total de 10 perturbados mentales se han fugado del Hospital Psiquiátrico «Alonso Vega».

Entre ellos figura una mujer. Sus edades oscilan entre los 20 y los 73 años y son naturales de las siguientes provincias: Barcelona, Cuenca, Madrid (3), Toledo, Valencia y Valladolid (3).

NUEVO ATRACO

San Sebastián (Logos). — A 350.000 pesetas se eleva el botín de un atraco perpetrado esta mañana en una sucursal de la Caja de Ahorros Municipal de Villabona. A esa hora dos individuos encapuchados y armados con sendas pistolas, penetraron en el interior de la sucursal e intimidaron a los empleados y a los clientes que se encontraban en la oficina y exigieron todo el dinero que había en la caja fuerte.

DETENIDOS CUATRO ATRACADORES

Barcelona (Efe). — Los cuatro presuntos autores de por lo menos una docena de atracos a mano armada, entre ellos uno en unas oficinas de la calle Vila, con un botín de casi un millón y medio de pesetas, han sido detenidos por la Policía en Barcelona.

La detención, según fuentes policiales, se llevó a cabo cuando los cuatro individuos circulaban con un automóvil por la calle Tenor Viñas, sin permiso de conducir.

M.E.C.D. 2017

NOTICIARIO LOCAL

OTRO GRAN EXITO DE LA BANDA DE MUSICA EN EL CONCIERTO DEL VIERNES

Inauguración oficial de la temporada de conciertos y homenaje a la memoria del Maestro D. Gregorio Solabarrieta —q.e.p.d.— en las fechas del aniversario de su muerte. Como normalmente viene ocurriendo, el concierto celebrado el pasado viernes en el Teatro Cinema, estaba patrocinado por el Excmo. Ayuntamiento. En el intermedio, el concejal delegado de Cultura Sr. Perea Mediavilla, dirigió la palabra al público, haciendo una glosa de la gran labor realizada por el extinto don Gregorio Solabarrieta en favor de la cultura musical de la ciudad, labor que se continuaba por el actual director Dr. Diez Sáez. El gran momento por que atraviesa la banda, el sacrificio de sus componentes y, dijo, todo ello merecedor de que los mirandeses apoyen tanto a la banda como al resto de las agrupaciones musicales, acudiendo en masa a los actos que se programen. Su presencia, continuó, es el mejor premio para cuantos de una u otra forma consiguen que el nivel cultural musical de Miranda sea cada vez más elevado.

Y vayamos con el concierto, no sin antes decir que la asistencia de público fue notable, lo que evidencia que cada día es mayor el interés de los mirandeses por la música. Como era de rigor, dado el carácter del homenaje al Mestro Solabarrieta, el pograma se abrió con una obra suya, el preludio de la zarzuela Kresaletan, para continuar con la selección de El Niño Judío, del maestro P. Luna y cerrar la primera parte con la obertura Oberon, de C. M. Weber.

En la continuación, otro preludio, el de La Revoltosa de R. Chapí, para seguir con la fantasía de La Tabernera del Puerto, de P. Sorozábal y finalizar con el poema sinfónico Finlandia de Sibelius.

Formidable la actuación de la banda, tanto en oconjunto como en solistas, magníficamente dirigida por el maestro don Dionisio Díez Sáez. Para nuestro gusto, sobresalieron por su brillantez, Kresaletan, Oberón y La Revoltosa, aunque a tenor de los aplausos del público, que sonaron con fuerza, todas las obras fueron de total agrado. Repetimos, un gran éxito y una demostración más de que se trabaja con firmeza y entusiasmo.

Para poner un broche de oro a la velada, la Banda de Música interpretó el Himno a la Ciudad de Miranda, también del maestro Solabarrieta que el público puesto en pie, entonó con entusiasmo. Y al terminar, encendidos elogios para nuestra primera agrupación musical, que sigue con paso firme escalando peldaños en su nivel artístico.

MAÑANA, DEBUT DEL CORO JUVENIL DE LA SOCIEDAD DANUBIO

Otra feliz realidad en el campo musical mirandés, que viene a aumentar nuestro ya importante nivel coral. A raíz del III Festival de la Canción Escolar surgió la idea, por parte de la S.R. Danubio y ésta fue inmediatamente recogida por el maestro don Dionisio Díez Sáez, director de la Banda de Música, quien se dirigió a los colegios y a su llamada, respondieron casi un centenar de chicas y chicos. Comenzaron los ensayos, se ha trabajado mucho y bien ahí está el Coro juvenil de la Sociedad Danubio formado y dispuesto a debutar mañana a las siete y media en la sala de la sociedad que lleva el nombre. Nos alegramos mucho de ese debut y deseamos que la nueva agrupación coral tenga muchos éxitos y larga vida. Puede y debe ser el vivero del que se nutran otros Coros, en especial del Orfeón Mirandés.

SANCHEZ CHINO PODRIA LLEGAR OTRA VEZ AL TITULO EUROPEO A TRAVES DE PERICO FERNANDEZ

Esto del boxeo cada vez lo entendemos menos ,pero en fin, nuestra obligación es dar noticias. Resulta que tras de la derrota de Heredia .II, los promotores bilbainos, tienen ya casi montada una pelea, con título en juego entre el nuevo campeón y Perico Fernández. El asunto está ya casi ultimado y, si el maño consiguiera ganar, entonces se montaría otra pelea con título también por medio, entre Perico Fernández y el ex-campeón Sánchez Chino. O sea que Chino, que fue expoliado en Málaga, tiene que esperar a lo que haga Perico, que por otra parte, siendo campeón continental, ignoró al mirandés, para después, en sus horas bajas buscar el enfrentamiento, que se produjo en Bilbao con indiscutible victoria de Chino.

Mientras tanto, Chino, no descuida su preparación, porque a primeros de Junio, creemos que el día seis, reaparecerá en Bilbao, frente a René, ex-campeón francés. Chino, superada la crisis que le produjo la «faena» de Málaga, piensa que todavía puede volver a ser campeón europeo, tiene ilusión y piensa también, que en el panorama del superligero no aparece ningún púgil que verdaderamente le pueda inquietar. Ojalá resulte todo como piensa el bravo boxeador mirandés y le volvamos a ver en la cumbre del boxeo continental. Mientras tanto, a esperar ilusionados al día dos, en que nuestra Plaza de Toros, será escenario del combate Hernández-Rodolfo Sánchez, con el título europeo de los superlumas en juego, que ostenta el vallisoletano.

PEGATINAS SANJUANERAS

Comienzan a verse profusión de pegatinas sanjuaneras, que por la Cofradía han sido distribuídas entre las Peñas. Estas pegatinas cuestan veinticinco pesetas y en ellas figura «El Blusilla», con la leyenda de la Cofradía de San Juan del Monte y debajo el lema «Yo soy socio» o «Yo colaboro». La intención es bien clara, de una parte conseguir unos beneficios que mitiguen en algo el fuerte presupuesto de las Peñas y de otra «desenmascar» a tantos y tantos «tibios» que no aportan nada para la fiesta, sino que simplemente se aprovechan del esfuerzo de los demás. Nos parece muy bien, que al menos se sepa quienes son unos y otros.

FUTBOL INTERNACIONAL PARA VETERANOS

El próximo domingo 3 de Junio a las 10 de la mañana, se celebrará un interesante partido de fútbol a nivel internacional entre una selección de veteranos de París y la Agrupación Mirandesa de Fútbol Sala para veteranos. El encuentro se disputará en el Estadio Municipal de Anduva y está patrocinado por la Cofradía de San Juan del Monte, quien ha otorgado unos valiosos trofeos para los contendientes. Este partido tendrá su repetición en París el próximo Septiembre en el estadio del Parque de los Príncipes. La organización corresponde a la Agrupación Mirandesa de fútbol-sala para veteranos, habiendo colaborado el Ministerio de Cultura a través de su red de albergues juveniles, y en este caso concreto el situado en esta ciudad.

Nos parece una buena idea este intercambio deportivo a nivel internacional, que puede extenderse a otros países europeos. Por lo menos el éxito de jolgorio y buena acogida está garantizado, para nuestros visitantes.

Por un Mundo más humano Por una sociedad más justa Por una vida más digna. Colabora con Cruz Roja.

GOBIERNO CIVIL

Autorización al Ramo de Hostelería de Miranda

A petición de la Federación de Empresarios de Hostelería de Miranda de Ebro, este Gobierno Civil ha tenido a bien autorizar a todos los establecimientos del ramo en dicha localidad (bares, clubs, cafeterías y salones) a que con motivo de las tradicionales fiestas de San Juan del Monte y durante los días 2, 3 y 4 del próximo mes de Junio, puedan prolongar su apertura una hora más del máximo autorizado.

Lo que se hace público para general conocimiento.

Burgos, 26 de Mayo de 1979

El Ayuntamiento de Miranda pide que se sobresea el sumario contra los militantes de O.R.T.

Están procesados como presuntos autores de injurias al Gobierno

En el pleno celebrado por el Ayuntamiento de Miranda el pasado día 15 de Mayo hizo uso de la palabra el concejal don José Antonio González Gómez quien propone a la Corporación acuerde pedir el sobreseimiento del sumario que se sigue contra D. Carlos Javier Pascual Ocio y D. Juan Carlos Fernández Montoya, por considerar que dicho sumario es atentatorio contra el derecho de libertad de expresión amparado en la Constitución, que todos los miembros de la Corporación han prometido o han jurado guardar y hacer guardar.

Seguidamente y no existiendo unanimidad, el Sr. alcalde somete el asunto a votación, la cual da el siguiente resultado: votan a favor de la propuesta del Sr. González los doce concejales siguientes, Sres. Busto, Campo, Caracena; Casanova González, Lozano, Marín, Moro, Perea, Pérez Gaytán, Ruiz Larrad y Villarejo, más el Sr. alcalde D. José Luis Anuncibay Fuentes; se abstienen los ocho concejales siguientes, Sres. Aguirrebeña, Castellanos, De la Fuente, Del Pie, Ojalvo, Pérez Madrazo, Sáenz de Buruaga y Terán, quienes manifestaron que no podían votar a favor de la propuesta por desconocer el sumario de referencia, si bien manifiestan su total apoyo a la defensa de la Constitución y de los derechos que al individuo le quedan reconocidos en la misma.

Consecuentemente queda aprobado lo votado por la mayoría, en los siguientes términos Se acuerda pedir el sobreseimiento del sumario que se sigue contra D. Juan Curlos Fernández Montoya y D. Carlos Javier Pascual Ocio, por considerarlo atentatorio contra el derecho de libertad de expresión que la Constitución vigente reconoce.»

Según nos comunica ORT de Miranda, dos militantes del citado grupo político, Carlos Pascual Ocio y Juan Carlos Fernández Montoya serán juzgados como autores de un delito de injurias al Gobierno en juicio señalado para el día 31 en la Audiencia de Burgos.

«Los hechos tuvieron —se añade— lugar el día 15 de Diciembre de 1977 cuando el Comité local de ORT de Miranda de Ebro dirigió una hoja informativa a la población, con motivo de las graves provocaciones fascistas que estaban teniendo lugar durante esos días en Tenerife y Málaga. En la hoja se informaba de los sucesos y se pedía al Gobierno responsabilidades políticas por la muerte del joven estudiante de Ciencias Biológicas Javier Fernández Quesada, a causa de los disparos efectuados por la Guardia Civil contra una manifestación estudiantil. En su momento el juzgado militar y el juzgado de instrucción se declararon incompetentes para conocer el caso, por lo que se entabló conflicto de jurisdición que hubo de ser resuelto mediante auto de la sala II del Tribunal Supremo, que remitió definitivamente el asunto a la jurisdición ordinaria.

Ahora el fiscal pide seis meses y un día de prisión menor para cada uno de los procesados».

OTRO NUEVO ACTO VANDALICO EN EL COLEGIO NACIONAL DE AQUENDE

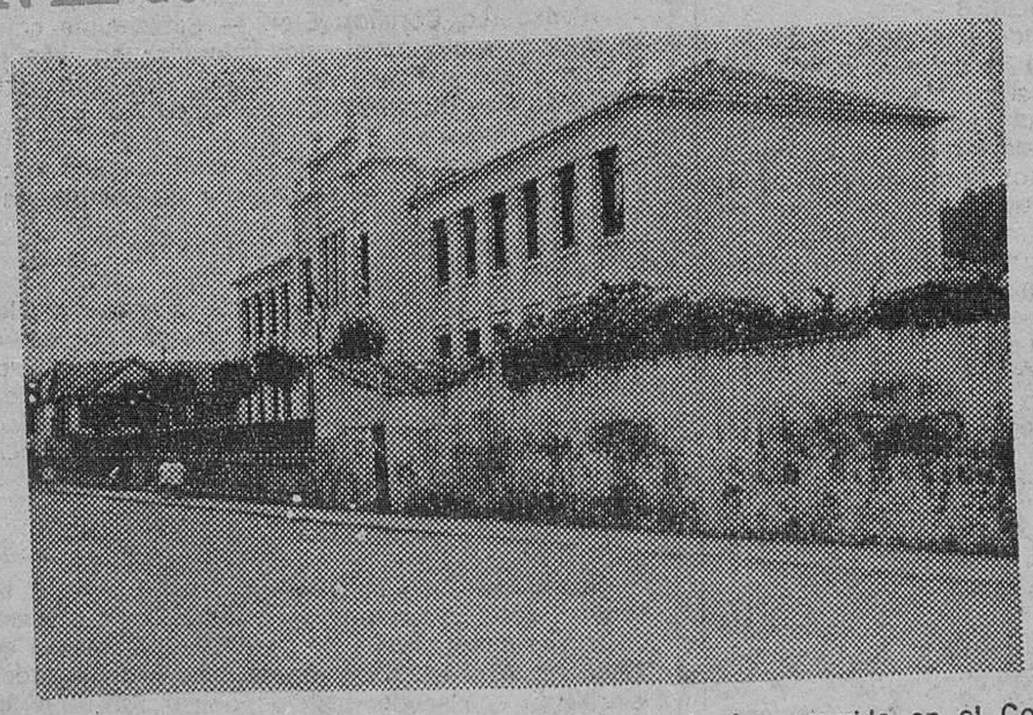

De nuevo tenemos que lamentar otro incalificable hecho, ocurrido en el Colegio nacional de Aquende, que por algunas razones que ignoramos está siendo objeto de continuos ataques vandálicos. En dos noches, otros tantos asaltos, dos más que sumar a los varios que se vienen produciendo y que están acabando con todo aquello que tantos años de sacrificios y trabajos se había conseguido para el Colegio, que contaba con innumerable material didáctico de todo tipo.

En la noche del miércoles al jueves, tras de penetrar por una ventana de la planta baja, los autores del incalificable hecho, destrozaron máquinas de escribir, libros, archivos, fotografías, aparatos del laboratorio, de la biblioteca, destruyeron las fichas de notas de calificación del séptimo curso, se llevaron una máquina de escribir, un proyector, microscopios pesas; en fin, un verdadero desastre. Daba pena contemplar la cantidad de material destrozado, material que aparte su alto valor, había sido conseguido, como decimos a base de una labor de más de cuarenta años. Y esto mismo, ocurrió hace tres noches y en otras noches anteriores. Siempre el mismo sistema, más que de lucro de causar daño demostrando los autores una saña sin límites ¿por qué?

Esperamos que la autoridad consiga descubrir a los autores y erradicar de una vez el mal, porque, ya decimos, con otro asalto más, apenas si quedará material aprovechable en el Colegio.

DIALOGOS CALLEJEROS

—Asesinatos, atracos, robos; esto no para Juanito.

—Desde luego, abuelo, al final va a tener usted razón; la cosa se pone pero que muy fea.

—Es lo que digo yo, todo el mundo hablando de democracia, de libertades, de... bueno, que no lo entiendo.

—¿Y lo del colegio de Aquende, qué me dice?

—Otra vergüjenza, si señor. Al paso que vamos, no van a dejar ni las paredes ¿Tan difícil será cazar a los autores de esos estropicios?

—Lo primero que tenían que hacer es volver a poner un conserje.

—Y una pareja de guardias para proteger al conserje ¡nos ha fastidiado!.

—Pues algo hay que hacer, o de lo contrario...

—Ahí voy de acuerdo. Algo hay que hacer y lo primero es descubrir y castigar a los autores. O hay mano dura, o nos vamos todos a la porra, por no decir otra frase más gráfica.

—En fin, cambiemos de tema, porque, nada adelantamos con hacernos mala sangre.

—Es verdad, estamos predicando en el desierto, o sea, sermón perdido.

—Como le pasa a la Cofradía de San Juan del Monte, venga a decir que hay que colaborar, pero algunos, ¡bueno! muchos, deben tener las orejas para caso de tener que usar gafas

—Por eso me parece bien lo de las pegatinas; tio que no la lleve, gorrón a la vista.

—Sin exagerar, abuelo, sin exagerar. Puede haber quien no guste de llevarla.

—Pues que la lleve en el bolsillo, pero que colabore.

—Donde hay que ir en masa es a la velada de boxeo

—Eso ni se comenta Tenemos que conseguir el campeonato de Europa.

—¿Quién cree usted que ganará?

—De momento puedo asegurarte que la empresa y espero que también Rodolfo.

—Bonita jornada puede ser la del sábado que viene, si gana el Mirandés al Huesca y Rodolfo a Hernández

—Que es muy posible

—Y tanto

AMOS SALVADOR

M.E.C.D. 2017

ARANDA

HOY ROMERIA A NUESTRA SRA. LA VIRGEN DE HORNUEZ

MARTIN PINEDA EXPONE EN LA SALA DE LA CAJA DE AHORROS MUNICIPAL

Martín Pineda es por raíz y vocación un burgalés cuya persona y obra parecen surgir de la dura y fría meseta y que, a pesar de su juventud, es un artista que rezuma sensibilidad y buen hacer, acompañado de un magistral manejo de los pinceles y un perfecto dominio del dibujo.

La obra de Martín Pineda queda claramente definida dentro del impresionismo-realismo, con un marcado tono modernista. Y a pesar de la dificultad que supone el plasmar la figura humana con gran maestría, su pincel se enternece al crear las oscuras facciones de un viejo o la cara luminosa de un niño.

Ha expuesto su obra en diversas galerías de España y el extranjero y sus cuadros figuran en varias colecciones particulares y ahora lo hace, como decimos, en nuestra población, estando siendo muy visitada la sala de exposiciones de la Caja de Ahorros Municipal, en la que figuran un total de 27 obras.

El pintor Martín Pineda

HOY, ROMERIA A NUESTRA SEÑORA LA VIRGEN DE HORNUEZ

Este último domingo del mes de Mayo se celebra en las inmediaciones de la provincia de Segovia la tradicional romería al lugar en que según la tradición, sucedió «la aparición de una imagen de la Virgen María en un enebro», suceso que ya en el siglo XVI gozaba de una «tradición antiquísima, de tiempo inmemorial», lugar enclavado en el término municipal de Moral de Hornuez, en los lindes de nuestra provincia.

El paraje de Hornuez tiene su encanto y belleza. Situado el romero en la villa de Moral de Hornuez, recorrerá dos kilómetros de distancia. Al acercarse lo acogerá una viciosa pinada y, al llegar, aparecerá entre copas de enebros el chapitel de la cúpula o media naranja de la ermita, hasta que, al descender de la loma donde está asentada, aparece por completo la armoniosa y serena fachada neoclásica.

La ermita ha sufrido diversas modificaciones en su estructura, ya que, según la tradición, al menos es la tercera que se ha construido: la primera, en el mismo lugar donde se produjo el milagro, dejando al descubierto el voluminoso enebro; la segunda, un poco más capaz, también en el mismo lugar del suceso y la tercera, es la hoy existente.

La enebrada de añosos árboles ofrece cobijo a los innumerables romeros que el último domingo del mes de Mayo allí acuden guiados del gran fervor religioso que cada año acuden de toda la extensa comarca de las provincias de Segovia y Burgos, teniendo noticias a través de la tradición de que algunos años, sobre todo antes de construirse las carreteras en que los desplazamientos se hacían en carros o caballerías, llegaron a ocurrir accidentes mortales al volcar los carros cargados de familias de romeros.

La fuente de la hondonada, a la que se llama, con fuerte sentido religioso la «Fuente de la Virgen» brinda su agua de limpio manantial. Quienes suban a lo alto de la loma Sur, contemplaran el majestuoso cuadro verde-azul de la sierra de Guadarrama y, más a lo lejos, los montes de Soria y de Burgos.

Hemos descrito la ubicación de esta ermita, para dar una idea del lugar donde está enclavada y donde tiene lugar la tradicional romería a la que, como es natural acuden muchos vecinos de nuestra población, hoy más que antes, debido a las facilidades de comunicación, aunque lamentablemente hemos de confesar que hoy acuden no con el mismo fervor religioso que nuestros antepasados, sino con la esperanza de acudir a una fiesta más.

NECESIDAD DE BACHEO DE LA CALLE DE RONDA Y PAVIMENTACION DE LAS ACERAS DE RICAPOSADA

Insistimos en estas dos calles que precisan, la de Ronda, un bacheo y la de Ricaposada la pavimentación de sus aceras.

La calle de Ronda, que finaliza en la plaza del 7 de Agosto, su piso está en condiciones deplorables, con baches profundos que llegan a ofrecer dificultades para la circulación rodada, detalle que en varias ocasiones hemos destacado en esta sección, sin que hayamos encontrado eco en el Ayuntamiento y el tiempo va pasando y los baches se van agudizando hasta el extremo de que no podemos decir, en realidad, que se trata de una calle pavimentada, sino preparada para la práctica del motocross

En cuanto a la segunda, la de Ricaposada, también lo hemos dicho ya en reiteradas ocasiones, habiendo sido una lástima que, cuando recientemente se pavimentó, con motivo de haber tenido que renovar el alcantarillado, no se haya reparado en que las aceras se encontraban sin pavimentar, resultando que se ha pavimentado toda la calzada y las aceras no, lo que, en cierto modo supone un doble trabajo y coste, el que se hizo para pavimentar la calzada y el que se haga para pavimentar las aceras.

FARMACIAS DE GUARDIA

Hoy, domingo, señora hija de don Julio Mira, en Plaza del Caudillo, 13.

Mañana, lunes, señores herederos de don Heliodoro Miranda Castro, en plaza del Caudillo, 18.

CARTELERA DE ESPECTACULOS

Teatro Principal.— «Asesino invisible».

Teatro-Cine Aranda.—«Julia».

ESTA TARDE, VALLADOLID PROMESAS - GIMNASTICA ARANDINA

Hoy, a las seis de la tarde, en el estadio municipal «Montecillo», se enfrentarán, en partido liguero de Tercera División, la Gimnástica Arandina y el visitante de turnó, el Valladolid-Promesas.

Ni que decir tiene que la afición espera ardientemente que por fin sea en la tarde de hoy cuando su equipo le brinde un triunfo al que no la tiene acostumbrada desde hace algún tiempo, pues no consiste todo en traer puntos obtenidos en sus salidas, sino que es preciso la conservación de esos puntos en propio beneficio y no quitárselos, deportivamente, a uno para luego dárselos a otro, que es lo que viene haciendo la Arandina, pues si hubiese conservado los que ha sacado fuera, otra sería su actual clasificación en la tabla.

También es cierto que no se pueden ganar todos los partidos, estamos de acuerdo, pero cuando se pierden frente a equipos infinitamente inferiores teórica y prácticamente, entonces es cuando, como vulgarmente se dice «no tiene perdón».

Ya publicamos en nuestra crónica deportiva del viernes que el visitante Valladolid-Promesas está clasificado muy por bajo de la Arandina, que se trata de un equipo que si bien es nuevo en el grupo, sin embargo es un viejo conocido de la Arandina y del público ribereño, puesto que fueron dignos enemigos en la categoría inferior, la Primera Preferente, aparte de existir una especie de hermandad o si queremos decirlo con más propiedad, una especie de rivalidad regional.

A juzgar por lo que hizo el día de ayer, fuerte viento, de seguir así, de antemano diremos que hará una mala tarde de fútbol y peligrosa para poder anticipar el triunfo. De todas las maneras, teniendo en cuenta que el partido ha de dar comienzo media hora más tarde y el cielo nublado como en el día de ayer, es posible que los últimos minutos del encuentro la visibilidad pudiera ofrecer serias dificultades.

De todas las maneras, a tenor de la actual clasificación del Valladolid-Promesas en la tabla y jugándose en terreno de la Arandina, es de suponer que ésta se alce con la victoria, a no ser que el factor suerte influya decisiva y notoriamente en el resultado.

ESCUELA SOCIAL DE SALAMANCA

SEMINARIO DE BURGOS

(OBRA SOCIAL DE LA CAJA DE AHORROS DEL CIRCULO CATOLICO)

EXAMEN DE INGRESO

Por la Escuela Social de Salamanca ha sido señalado el día 2 de Junio (sábado) para celebrar el examen de ingreso de los alumnos que desean cursar la carrera de Graduado Social.

El examen se celebrará a las cuatro de la tarde, en las aulas de dicho centro, sito en la Facultad de Derecho.

BRIVIESCA

Apuntes sobre una fiesta.- Adiós a un título.- Sesión ordinaria del Ayuntamiento

Briviesca. — (De nuestro corresponsal, José María Medrano González).

Después de la tempestad, viene la calma. La resonancia que, una vez más, ha tenido el día de «La Tabera» en todos los medios informativos vuelve a poner el dedo en la llaga. Es, en definitiva, otra llamada de atención a nuestras autoridades para que la fiesta no pierda sus orígenes. Elevarla a un rango burocráticamente más alto, se necesita el apoyo moral y sobre económico por parte de las delegaciones provinciales de Cultura y Turismo. Ahí está la cuestión.

En el Santuario, hablamos del tema con el alcalde de la ciudad, señor Gredilla Vesga en la conversación también estaban presentes algunos concejales, no todos; la legalización del juego de la taba, preocupa a nuestras autoridades y aunque «aquí no pasa nada», como dijo un castizo, las cosas en su sitio; cuanto antes mejor

También estuvimos con Rosa Santos y María Jesús Temiño, pertenecientes al Instituto Etnológico de la Diputación Provincial; estaban investigando sobre los orígenes de la tradicional fiesta. Al respecto está casi todo aclarado. Ahora de lo que se trata es de conservar las tradiciones. No hay que olvidar que la fiesta posee las indispensables cultura de un determinado grupo social: creencias, arte, economía, juegos hábitos alimenticios, etc. Como también hemos hablado de su origen y desarrollo, ahora habrá que pensar en su estructura real, es decir, en lo que tiene que ser a partir del día 22. Sin dejar de ser lo que es y sin olvidar lo que era. Agradecemos las deferencias que han tenido con nosotros los briviescanos residentes en Madrid y Logroño, por los relatos de La Tabera, sin olvidar a nuestro amigo y compañero Alfonso Salgado. Señores la tarea es de todos.

ADIOS AL TITULO

Sí que hubo mala suerte, nadie lo duda, pero también muchos regalos. Nos referimos al encuentro disputado entre el Briviesca y C. D. Juventud, jugado la última jornada. Los caritativos defensas briviescanos, propiciaron el triunfo al equipo jocista, perdiendo con ello, el triunfo de campeones de Liga y el ascenso a Preferente. Una lástima porque tuvieron el título al alcance de la mano y dejando aparte el ascenso, la categoría de campeones no se la hubiese quitado nadie. Otra vez será, ¡qué remedio! pero hay que reconocer que ocasiones como esta se presentan muy pocas.

El único fútbol que nos queda es el de los juveniles, quienes están realizando una regular temporada, ocupando la zona media de la tabla clasificatoria.

SESION ORDINARIA

Acta de la sesión ordinaria celebrada por la Comisión Municipal Permanente, correspondiente al día 15 de Mayo de 1979, constan los acuerdos siguientes:

—Aprobar el acta de la sesión anterior celebrada el día 8 de los corrientes.

—Conceder licencia de obras a don Vicente González, para reconstrucción de pabellón semisótano, destinado a almacén, en terreno rústico del paraje «La Coronilla» señalado con el núm. 24, de la calle Fray J. Pérez de Urbel; y a don José Sagredo para construcción de edificio - vivienda unifamiliar en finca rústica lindante con la carretera de Quintanillubón, conforme a los proyectos respectivos y demás condiciones que se especifican, de conformidad con los informes favorables de los servicios técnicos de la Delegación Provincial del M. O. P. U

—Autorizar tomas de agua para edificios ganaderos en paraje «San Juan», lindante con la carretera Valdazo, que solicitan don Paulino Caño y don Aquilino Sancho y hermanos, a reserva del cumplimiento de determinadas condiciones.

—Aprobar liquidaciones giradas en expedientes de aplicación del Impuesto sobre incremento de valor de los terrenos por transmisiones efectuadas y presentadas dentro del año actual, con número de orden 71 a 74 inclusive, por un importe total de 275.018 pesetas.

—Aprobar relación número 2 de Cuentas y facturas, con cargo al Presupuesto Ordinario prorrogado para el ejercicio actual, por un importe total justificado de 80.271 pesetas.

CONSTRUCTORES

LA COOPERATIVA COMAGRO DE CASTROJERIZ

PROYECTA LA CONSTRUCCION DE UN ALMACEN DE

1.200 VAGONES DE CAPACIDAD

VER PLANOS EN LAS OFICINAS DE LA MISMA, DESDE EL VIERNES DIA 1 DE JUNIO HASTA EL JUEVES, DIA 6.

M.E.C.D. 2017

anuncios por PALABRAS

Estos anuncios se reciben en nuestra Administración (Calle San Pedro Cardeña, 34, teléfono 211511) y Delegación (Vitoria, 13), de NUEVE Y MEDIA de la mañana a UNA de la tarde y CUATRO A SEIS de la tarde, así como en todas las Agencias de Publicidad. — PRECIO: CINCUENTA pesetas hasta diez palabras. Cada palabra más, CINCO pesetas.

Alquileres

SE ALQUILA piso lujo, amueblado. Carmen, 6. Portería.

SE ALQUILA temporada casa a 18 kilómetros Burgos. Teléfono 224114.

PLAYA de Laredo alquilo apartamento por quincenas (94) 4430025.

SE ALQUILA piso en Fuengirola, hasta ocho personas. Informes: teléfono 213441.

ALQUILO casa completa, en Regumiel de la Sierra, libre Junio y Julio. Telf. 395393, preguntar por Nina.

ALQUILO locales comerciales en San Pablo. Informes: San Pablo, N.º 12.

NECESITO piso en alquiler, sin muebles. Teléfono 216487 (a partir 9 noche).

NECESITO alquilado con muebles piso o chalet, para mes de Julio. Telf. 223305.

SE ALQUILA apartamento amueblado, en Avda. del Cid. Teléfono 201512.

PISO en alquiler, compra, Paseo Isla, o alrededores Catedral, preferible pequeña huerta. Dirigirse Sra. González Vargas. Hilarión Eslava, 52-5.º Madrid.

SE ALQUILAN 2 apartamentos en Cullera, orilla playa, Junio y primera quincena de Julio y mes Septiembre. Teléfono 214388.

SE ALQUILA piso céntrico, temporada verano. Telf. 208454.

ALQUILO piso amueblado, Alicante, cuatro habitacioens, Junio, Julio. Teléfono 201365.

COSTA del Sol se alquila apartamento, meses verano. Telf. 223160.

SE ALQUILA o vende lonja comercial, zona Gamonal. Telf. 223370.

ALQUILO piso amueblado. San Francisco. Teléfono 214787.

SANTANDER. Alquilo piso equipado, soleado. Llamar 375062, 12 a 2.

Automóviles y accesorios

ALQUILER sin conductor, coches nuevos, todas las marcas. «Servi Auto» Sanjurjo, 9. Teléfono 222715.

ANTES de comprar su vehícul de ocasión véalos y compruébelos sin compromiso en Automóviles Ducar. Casa la Vega, 15. Todas marcas.

DUCAR. Automóviles venuo las mejores marcas a mejores precios. Facilidades. Teléfono 229107.

FUNDAS para su coche, confección y montaje en el día. Arahuetes. San Isidro, 13. Teléfono 207327.

EUROCASION, es la garantía Trabado, S. L. Agencia Oficial Citroen, Peugeot. Carretera Madrid-Irún, kilómetro 234.

VENDO R-12, baratísimo. Ver San Isidro, 5.

AVIA 2.500 ganadero, Ebro F-108 Combi-5, Citroen AK-400, Avia 1.000, DKW 1.000 y 1.300 Ruera. Calle Vitoria, 19.

JUAN, compra venta de vehículos de ocasión, todas las marcas nacionales, revisados y garantizados. Grandes facilidades en Vitoria, 235 y Automóviles Gamonal. Pedro Alfaro 2.

AUTOMOVILES PEDROSA — Compra venta de toda clase de automóviles. Stock mínimo, ciento cincuenta vehículos para que usted pueda elegir. Garantizados. Facilidades hasta 24 meses. Teléfonos 220047 y 227767.

AUTOMOVILES vidal. Compra venta automóviles Vendemos toda clase de automóviles usados, totalmente revisados. Facilidades hasta 18 meses. Compramos su coche usado y se lo pagamos al contado. Madrid, 91. Teléfono 203461.

EUROCASION. — Coches revisados y garantizados, todas marcas y modelos Trabado, S. L. Carretera Madrid-Irún, Km. 234. Teléfonos 200543-200542.

AUTOMOVILES 200. Somos especialistas en coches de 1 a 3 años, 127 13 meses, 127 23 meses, 1.200 Break, BU-D 131 1.600 BU-C, 1.200 confort BU-C. 128, 28 meses, R-5, 2 años, R-12-S. 8 años. 50 coches seleccionados para usted. Nuestro lema es garantía y seriedad. Vitoria, 200. Teléfono 220733.

AUTOMOVILES VARONA. Compra-venta de toda clase de automóviles y vehículos comerciales, hasta 3.500 kilos. Garantizados. Mínima entrada Facilidades 6, 12, 18 y 24 meses. Madrid, 22. Teléfono 207087.

AUTOMOVILES V. López. Campra-venta de toda clase de automóviles, todos totalmente revisados y garantizados, con grandes facilidades de pago. Véalos en calle Pisones, 49 y 47. Telf. 209667.

PARTICULAR vende coche Citroen 2 caballos, como nuevo. Teléfono 213486.

GARAJE Santa Cruz, N.º 27, vende 3 Seat 127; 2 Simcas 1.200; 1 Seat 1.430-124, todos seminuevos. Teléfono 212424.

FURGON - Mercedes, vendo. Verlo cafetería Lázaro's, Reyes Católicos, 18.

VENDO Seat 127, matrícula BU-D, como nuevo Bda. Yllera calle J, número 6.

PARTICULAR vende Seat 850, barato. Fernán González, 97-1.º.

VENDO Simca 1.200, en buen estado. Interesados Telf. 229467.

SE VENDE Mini 850-L. Razón, calle Salas, N.º 7 peluquería.

SE VENDE Simca 1.000 Raly, buen estado, de particular a particular. Telf 202686.

VENDO Land Rover 109 Diesel, seminuevo. Teléfono 222541.

VENDO Montesa 250 c.c., todo terreno. Teléfono 214030.

VENDO Mercedes 280-S, impecable, muchos extras, precio ocasión. Llamar teléfonos 219647 - 212032.

SE VENDE Seat 124, en muy buen estado, con bastantes extras. Razón, Telf. 223685, de 9 a 14 horas.

DE PARTICULAR a particular vendo 850 especial, seminuevo. Teléfono 221622.

PARTICULAR vendo 4-L, buen estado, de 10 a 15 horas. Doña Berenguela, 10-5.º C.

COMPRARIA 1.500 de gasolina, en buen estado. Telf. 441063.

VENDO coche Simca 1.000, en buen estado. Teléfono 219823.

VENDO Renault-5, matrícula M-1440-AK. Reyes Católicos, 4. Oficinas.

VENDO en plan liquidación Seat 1.430-1.800, 127, Dyane-6, R-5, 124 Seat Ranchera. Calle Madrid, 69.

VENDO coche 131-perfecto estado. Teléfono. Llamar Telf. 204206.

VENDO coche Citroen 2 H.P. 20.000 pesetas. Molino Salinas, N.º 3, 5.º I.

VENDO Seat 133, en perfecto etsado. Teléfono 290051. Cardeñadijo.

COMPRARIA camión volquete de 10 toneladas, con pluma. Hontoria del Pinar. Jesús Alonso. Telf. 31.

SE VENDE Seat 127, 3 puertas. Calle Plantío, 16, bajo.

VENDO coche 127, magníficas condiciones, seminuevo, preguntar por Santiago Serrano. Teléfono 221912, de 8 a 2 y 4 a 8. Avenida Cid, 92-1.º A.

VENDO Simca 1.000, particular, buen estado. Teléfono 210800.

SE VENDE Simca 1.200. Calle Fray Esteban de Villa, 4. Teléfono 204892.

GRAN ocasión. Se vende maquinaria Obras Públicas usada. Marca International, en buenas condiciones de funcionamiento, con garantía. Diversos modelos, precios de gran ocasión, especialmente cargadoras de orugas 175-C, gran producción equivalentes a 955-K y 955-L CAT. Interesados dirigirse Sr. Rabago. Teléfonos 222400 y 222004. Vitoria.

VENDO furgón Ebro, preparado para isotermo o reparto carnes. Teléfono 942-270188, Santander.

VENDO microbús Setra, con tarjeta. Teléfono 942-270188. Santander.

OCASION vendo Simca 1.200 BU-C. Teléfono 218426.

VENDO muy barato R-10, R-8, Simca 1.000, M-G, R-5 y R-6, Seat 127 y Mini 850. Mínima entrada, con garantías. Talleres Arnaiz. Lealtad, 1. Telf. 208768.

PARTICULAR vendo Morris 1.100. 65.000 pesetas, buen estado. Teléfono 226208.

Colocaciones

PROPONEMOS trabajo casero. Ganará fácilmente 30.000 mensuales. Publirenta Alboraya (Valencia) Escribanos.

GANARAN dineros efectuando sencillos trabajos caseros Escribaros, Hispanotensa, Penidorm (Alicante)

OFICINA Colocación Servicio Doméstico Ramonst. Precisa para Logroño y otras capitales empleadas de hogar internas. Interesadas escribir a Colocaciones, apartado 1.093 Sucursal N.º 1 Logroño.

SE OFRECE pastor, de San Pedro en adelante. Razón Villamedianilla.

SE NECESITA chica fija para dos personas. Madrid, 2-3.º. Presentarse de 9 a 11 y tardes.

SE NECESITAN cocinero y aprendiz de cocina y ayudante camareras de comedor. Informes: Oficina de Empleo Ref 9.604.

SE NECESITA chica. Informes Hostal El Puente. Medina de Pomar (Burgos). Teléfono 110703.

SE NECESITA ayudante y aprendiz de mostrador, para bar Rimbombín. R. O. C. 9.802 y 9.948.

MESON Jesús restaurante, necesita señora de limpieza y aprendiz de barra. Telf. 202978. Of. Empleo Ref. BU-1/9.764.

SE NECESITA asistenta de 9 a 5, con informes, buen sueldo. Miranda, 3-3.º izquierda.

SE OFRECE conductor, carnet especial. Informes: Telf. 211084, llamar de 2 en adelante.

SE NECESITA chica fija, matrimonio con dos niños, muy buen sueldo, no importa edad. Miranda, 3-2.º izquierda.

SE NECESITAN oficiales escayolistas. Telf. 225484 Oferta 9.069.

SE NECESITA asistenta. Informes: Avenida del Cid, 42-3.º A.

SE NECESITA pastor para coto cerrado, mejor padre e hijo. Teléfono 206347 (Referencia Empleo 10.039).

SE NECESITA empleada de hogar. Señoritas de Palacios. Teléfonos 206533, 200172.

SE NECESITA señora o señorita que sepa cocinar, para Hostal Rodrigo de Hontomín. Referencia 10.034.

SEÑORA o chica responsable para cuidar niña por la mañana. Melchor Prieto, N.º 20, bajo, izquierda.

EMPLEADA hogar para matrimonio con dos niños. Telf. 200984.

PASTOR necesito con zagal o sin él. Interesados: Oficina Empleo, Venta de Baños. Referencia 180 o teléfono 19. Quintana del Puente (Palencia).

SE NECESITA chica fija. General Dávila, 30, 6.º A. Telf. 219776.

SE NECESITA aprendiz para bar Achuri. Calle Moneda, 23. Referencia 10.055.

SE NECESITA chica mayor de 17 años. Calle Santander, 19-1.º derecha.

¿DISPONE de tiempo libre? Somos una empresa norteamericana y necesitamos que Ud. se haga cargo en Burgos de un equipo de ventas. Hable con el Sr. Carnicero, llamando a los teléfonos 290471 ó 276161. Valladolid.

SE NECESITA asistenta, de 11 a 4. Calle Vitoria, 31-7.º derecha.

PARA empresa de comercialización de carnes se necesitan hombres entendidos y relacionados con el sector ganadero para compra de añojos, terneros y corderos. Comisiones importantes. Para interesados llamar al 2327042 de Madrid en horas de oficina, preguntar por señorita Martín, o escribir a «Carnes Selectas S. L.». Cervantes, 21-2.º, oficina 3. Madrid.

REPRESENTANTE libre, ambos sexos, con vehículo propio, introducido en perfumerías y boutiques, para Burgos, Valladolid, Palencia, precisa primera firma nacional, importadora de pañuelos italianos. Escribir: Comercial Core. Apartado 789. León.

SE NECESITA urgente, empleada de hogar interna. Trato familiar. Buen sueldo. Imprescindible informes. Telf. 218353. Personarse en Plaza de la Cruzada, 6-3.º C.

REPRESENTANTE se necesita para Castilla. Venta de pañolería. Escribir al N.º 476 de Podium Publicidad. Calle Sicilia, 105 Ent.º 1.ª. Barcelona-13.

SE NECESITA representante para venta de artículos de hogar textil que esté introducido. Escribir al N.º 478 de Podium Publicidad. Calle Sicilia, 105 Ent.º, 1.ª. Barcelona-13.

SE NECESITA señora-señorita, representante para venta de artículos de hogar moderno. Escribir al N.º 480 de Podium Publicidad. Calle Sicilia, 105 Ent.º, 1.ª. Barcelona-13.

SE NECESITA chica 14 ó 15 años, planchar, de 11 a 3. Julio Sáez de la Hoya, N.º 4-1.º C. Atenderé domingo.

DEPENDIENTES temporada, precisa Cafetería Espolón. (SEAF-PPO. 9.687).

SE OFRECE mecanógrafo con experiencia. Teléfono 204179.

SE NECESITA chica con experiencia. Sueldo desde 12.000, según valía. Teléfono 204468.

NECESITO asistenta. Calle Madrid, 9-3.º derecha.

CHICA fija se necesita en Vitoria, 31-1.º. Gran sueldo.

SE NECESITA dependiente de mostrador, con experiencia. Interesados dirigirse a Oficina Empleo. San Pablo, 8. Referencia 9.997.

Compras y ventas

SE COMPRAN estanterías metálicas que estén en buen uso. Llamar teléfonos 202439 y 204393.

ESTANTERIAS metálicas Dexion, montaje inmediato. Ruera, Vitoria. 19. Telf 203887

COMPRO colchones de lana y objetos usados. Paso a domicilio. Teléfono 200374.

VENTA y carga de toda clase de extintores y mangueras de incendios. Tlfno. 228739.

VENDO coche niño, con silla incorporada, seminuevo, barato. Teléfono 210537.

COMPRO perro guardián. Informes: Teléfonos 205023 y 203488.

COMPRO sillas y mesas de madera plegables, en buen uso. Razón: Teléfonos 205023 y 203488.

BASCULAS ganaderas. Talleres Luremo. Alfareros, N.º 4. Teléfono 207799. Burgos.

COMPRARIA perro macho Pointer, joven, blanco y negro, cazando y cobrando. Teléfonos 216031 ó 206744.

COMPRARIA balanza peso para comercio y báscula para 50 a 100 kilos. Rezón, teléfono 223488.

VENDO cajas de cartón blancas, de 38 por 25 y otras medidas, baratas. Razón, teléfono 223488.

VENDO una perra pastoriega. Tratar, Jacinto Villa. Cabia.

VENDO cámara frigorífica de 10 metros cúbicos. Informes, teléfono 227077.

LEÑA encina para panaderías y especial para hornos giratorios, de escopeta y chimeneas de salón. Tacos encina para cocinas, estufas y calderas. Eugenio Redondo Arranz. Paseo Zorrilla, 136, teléfono 231413. Valladolid (8 a 10 mañanas y 10 a 11 noche).

SE VENDEN perros de caza. Setter irlandés. Llamar Telf. 200476.

PARA industria metalúrgica, bancos de trabajo, vendo muebles metálicos, mesitas, armario de accesorios de maquinaria, taquillas roperos, afiladoras de herramientas. Miguel Hermanos. Casillas, 7. Teléfono 208375.

VENDO alfalfa por temporada de finca de 3 fanegas, en Villarmero. Teléfono 207432.

PARA bodegas, venta de cubas, envase, cabidad de 40-60-80 y 100 litros, que han mantenido vinos generosos y de solera. Informes, teléfono 204288.

Enseñanzas

INLINGUA, lo nuestro son los idiomas Enseñanza. Traducción. Alonso Martínez 7 206851.

Fincas

SE VENDEN naves industriales, en carretera Madrid Informes Construcciones Serrano. Calle Legión Española. Teléfono 201543.

SE VENDEN locales. Varias superficies. Avenida del Cid. Teléfono 222708.

VENDESE mejor sitio Polígono Gamonal, espléndida nave 1.000 m² Facilidades. Teléfono (983) 232266. De 9 a 10 mañanas.

VENTA de pisos acogidos. Grandes facilidades, calefacción central. Ctra. Poza, junto Colegio E.G.B. Informes, obra. Teléfono 222009.

VENDO parcela 5.100 metros o en partes. Polígono industrial. Situación y precio inmejorable. Teléfonos 220156 ó 224892.

VENDO piso en Burgos a estrenar. Muy soleado y céntrico. Calle Santa Clara, 10-2.º, servicios centrales. Interesados llamar al teléfono 321201 de Miranda de Ebro, a horas de oficinas.

FINCA ideal para urbanización chalets de 13.000 metros cuadrados, con piscinas y cercada, a 2,5 Kms de Burgos, sito ideal, vendería o cambiaría por pisos lonja, razón, teléfono 225065.

VENDO piso a estrenar. General Mola. 26. Informes: portero.

VENDO apartamento. Informes, Sanjurjo, 8, 7.º derecha.

VENDO local, calle Villarcayo, semiesquina Avenida del Cid, 350 metros, o en partes 2 amplias y despejadas entradas y otra independiente para industria, taller, supermercado sala de fiestas, exposición, almacén de muebles, compra venta automóviles o por plazas garaje, etc. Teléfonos 220156 y 224892.

PARTICULAR vende piso, calle Vitoria, exterior, calefacción individual y teléfono. Teléfono 217227.

VENDO piso. San Julián, 9-1.º D, con o sin muebles.

VENDO local comercial, 120 m², calle Vitoria, 15 metros fachada acristalada. Informes: Avda Cid. 59-6.º A.

VENDO piso, calle Legión Española, N.º 12, 4.º A. De 4 a 8.

SE VENDE casa en Cardeñadijo. Razón: Adelaida Arribas. Hortigüela.

SE VENDEN taquillas y plaza de garaje, en San Bruno, lunes, miércoles y viernes, de 6 a 8 tarde Telf. 213901.

VENDO piso. Avenida del Cid, 88. Teléfonos 228535, 207431.

M.E.C.D. 2017

anuncios por PALABRAS

Estos anuncios se reciben en nuestra Administración (Calle San Pedro Cardeña, 34, teléfono 211511) y Delegación (Vitoria, 13), de NUEVE Y MEDIA de la mañana a UNA de la tarde y CUATRO A SEIS de la tarde, así como en todas las Agencias de Publicidad. — PRECIO: CINCUENTA pesetas hasta diez palabras. Cada palabra más, CINCO pesetas.

SE VENDE piso. Teléfono 222708.

VENDO piso, 5 habitaciones, calefacción individual, sótano Alhóndiga, 17-2.º 5. Visitas tardes 3,30 a 7. Domingos mañanas 10 a 2.

SE VENDE piso en Avda. Eladio Perlado, 55-7.º D. muy soleado, muy buenas vistas, amplio. Teléfono 214920.

VENDO piso con garaje en Gamonal. Teléfono 207168

VENDO piso Carretera Poza, Gamonal. Avisos Bar Ibeas, de 12 a 1 y de 5 a 7.

VENDO piso, calle Vitoria, 198-8.º H. Teléfono 212132.

SE VENDE piso, por traslado. Teléfonos 211926 y 223186.

SE VENDE piso Plaza del Vena. Telf. 214640.

VENDO finca 5.000 metros cuadrados, ambas partes carretera. Situación Belorado. Informes: Sr. Alonso. Justo Cantón 22, 4.º. Briviesca.

PRIGO. — Agentes de la Propiedad Inmobiliaria: Moneda, 13 (centro); Vitoria, 175 (Gamonal).

PRIGO. — Pisos Alfareros, San Joaquín, Santa Dorotea. Distintos precios. Económicos.

PRIGO. — Carmen, cinco dormitorios, salón, terraza, servicios centrales. 120 m².

PRIGO. — San Pedro Cardeña, cuatro habitaciones. Soleado. 1.600.000 Facilidades.

PRIGO. — Pisos Edificio Meysa, cinco habitaciones, amplio salón. 160 m².

PRIGO. — General Vigón, cinco dormitorios, salón, dos baños, calefacción central.

PRIGO. — Entreplanta Parque Avenidas. 180 metros cuadrados. Ideal cualquier tipo negocio.

PRIGO. — Vitoria soleado, tres dormitorios, salón. Amueblado. Facilidades de pago

PRIGO. — Vitoria. tres dormitorios, salón, exterior, calefacción central Económico.

PRIGO. — Carretera de Poza, tres dormitorios, salón, cocina terraza. Calefacción

PRIGO. — Calle Santiago. cuatro habitaciones, cocina, terraza Informes: teléfono 214681.

PRIGO. — Casa en venta Barriada Illera. Terreno colindante.

VENDO piso. calle Carmen, 12-3.º, servicios centrales. Telf. 207004.

VENDO casa labranza, grande, con agua, en Villasto (Villadiego). Teléfonos 219162 ó 91-4720033.

VENDO piso, urgente, en calle de Vitoria, 168, 4.º B, con o sin muebles.

VENDO piso, calle Poza, N.º 10-4.º A.

VENDO piso, calle San Pablo, 39-1.º A. Teléfono 205033.

VENDO piso económico. Informes: Carnicerías Soto San Pedro San Felices.

SE VENDE peluquería con vivienda. Razón: 221125.

SE VENDE un piso. Informes: Nueva Apertura de Villalón, N.º 3, 1.º C. Telf 208460.

SE VENDEN en Vivar del Cid apartamentos y pisos con terreno y garaje. Chalet con garaje y huerta. Dos casas en Sotopalacios, nuevas. Razón: Terán, Vivar del Cid.

!! COMERCIANTES !! Vendo centriquísimos negocios. Prigo. Moneda, 13.

!!!OCASION!!! Local esquina, casa completa libre, propio Bancos. Frente Diputación. Prigo. Moneda, 13.

SE VENDE piso, calle Santa Cruz, N.º 26, 4.º D, 5 habitaciones, dos servicios y trastero. Informes: portería.

VENDO piso. Vitoria, 142-9.º C.

VENDO piso soleado, zona Capiscol. Llamar teléfono 211937.

CHALET, Hortigüela (Burgos). Consta dormitorio, salón, cocina, baño, despensa, terraza agua, cochera. terreno cercado. Tratar Sr. Esteban. Pueblo.

VENTA de piso por traslado, todo exterior, sol todo el día. 222699.

EN VILLIMAR vendo casa. Teléfono 207286.

PLAZA de garaje barata. General Mola, 24-26. Teléfono 203279.

PRIGO. — Villalón, cinco habitaciones, cocina, baño. Económico.

VENDO piso, Capiscol. Razón. Telf. 212922.

VENDO piso, calle Vitoria, 62. Telf. 222006.

URGE vender casa de planta y piso, con sótano y huerta, céntrica. Telf. 221742.

VENDO era en Marmellar Arriba, 14 kilómetros de Burgos. Junto carretera. Tratar, teléfono 218201.

VENDO casa pueblo, con agua, cocheras, huerta. Félix García. Olmos de Picaza. Teléfono 204428.

VENDO piso por traslado. Calle San Nicolás, N.º 1-6.º izquierda. Teléfono 212685 (verlo a partir de las 7).

FINCA 245 hectáreas, «Páramo» 25 kilómetros Burgos, sembrada cereales, cantera para explotar, barata. Agencia Palencia.

SE VENDE piso, Parque San Francisco, número 5 y local en Subida San Miguel, 6. Teléfono 228014.

VENDO casa en Villorejo. Preguntar por Encarnación López.

SE VENDE negocio, por traslado. Teléfono 208113.

URGENTE, piso a estrenar, tres dormitorios, salón, amplias terrazas, plaza garaje. Precio valor costo oficial, vivienda protegida. Telf. 213406.

VIVIENDA lujo, gran salón-comedor, dormitorios con baño, amplias habitaciones, otra servicio, dos baños más, dos terrazas, muchos armarios empotrados, garaje, servicios centrales ,estrenar, orientado mediodía, centriquísimo. Agencia Palencia.

VENDO piso, Paseo de la Isla Beyre, orientación mediodía. Teléfono 209180.

LOCAL 165 ó 280 metros cuadrados, Avenida Cid. nuevo, comercialísimo, Bancos, sucursales, buena inversión. Agencia Palencia.

PISO céntrico, diez habitaciones, servicios, calefacción, fuel-oil, pensión, oficinas, consultas. Agencia Palencia.

SE VENDE una casa con huerta. Telf. 213808.

VIVIENDAS nuevas, servicios centrales, Carretera Poza, Pérez Platero, San Bruno, otras zonas buenas, mejores precios, facilidades. Agencia Palencia.

NEGOCIO carretera, vendo casa diez habitaciones, local comercial amplio y finca diez mil metros, situado en Masa (Burgos), cruce carretera Villadiego. Propio restaurante, hostal, talleres mecánicos, luz, teléfono, agua. Muy barato. Agencia Palencia.

CASA dos plantas y desván, garaje, bodega local, construcción piedra, Sedano (Burgos), misma carretera, económica. Agencia Palencia.

BUHARDILLA total areglada, céntrica. dos habitaciones, comedor, cocina, water, terracita, 650.000 pesetas. Agencia Palencia.

AGENCIA Palencia Calvo Sotelo, 6, siempre al servicio del cliente tanto como vendedor como comprador.

AGENCIA Palencia le informará dentro quince días la venta nueva construcción de pisos, apartamentos y estudios en Avenida Cid, todos servicios centrales. Visítenos.

PISO, servicios centrales ,cuatro habitaciones, dos baños, dos terrazas, entrega llaves 15 días. Otro tres habitaciones, servicios, zona Vadillos. Agencia Palencia.

NAVE estrenar 250 a 2.650 metros cuadrados, todos servicios, carretera Madrid-Irún, buena construcción. Precio bajo. Agencia Palencia.

COSTA del Sol, apartamentos 50 m² desde 900.000 llave mano, amueblados, facilidades. 223160.

EN BURGOS y situada en Miranda de Ebro, vendo farmacia por 8 millones pesetas Local en compra o alquiler. Ventas anuales: 12 millones pesetas Razón: Teléfono 2114998 de Barcelona

PARTICULAR vende piso 3.º, Edificio Camino de la Plata, calle Alfolso X El Sabio. Informes: 201439. Llamar de 4 a 8.

CERCADOS Reques. — Cerramientos de fincas rústicas Materiales Montajes Plaza Descalzos 4 Telf 804563. Talavera de la Reina

VENDO piso amueblado, en Santander. 203065.

VENDO piso, calle Vitoria. Llamar teléfono 208538 (desde 8 tarde).

SE VENDE casa en Cardeñadijo. Razón: Adelaida Arribas. Hortigüela.

VENDO piso. Calle Legión Española, N.º 2, 4.º A, de 4 a 8.

LOCALES comerciales, industriales y naves de superficies y emplazamientos interesantes. Bernabé. Espolón, 22.

PISO céntrico con opción puesto venta pan. Facilidades. Bernabé. Espolón, 22.

PISO frente a «Casera». Barato. Bernabé. Espolón, 22-1.º izquierda.

CHALET Castellana, amplio, piscina, garaje, con 1.100 m². Bernabé. Espolón, 22.

PARCELA 5.000 m², a dos calles Polígono Villalonquéjar. Bernabé. Espolón, 22.

PISOS nuevos, servicios centrales, plaza garaje, en zona Vadillos. Bernabé. Espolón, 22.

APARTAMENTOS céntricos, a estrenar, servicios centrales. Bernabé. Espolón, 22.

APARTAMENTO-estudio, muy céntrico y soleado, servicios centrales. Bernabé. Espolón 22.

PISOS en Gamonal, de cuatro y cinco habitaciones. Baratos. Bernabé. Espolón, 22.

SE VENDE piso. próxima terminación. Calle Santiago, 120 metros cuadrados. 2.100.000 entrada. Teléfonos 211367 y 202750.

VENDO piso en Sagrada Familia, 150 m² útiles, salón 40 m², cinco dormitorios, baño, servicio y lavadero, dos entradas, cocina muy amplia, horno automático, lavavajillas, etc., teléfono, siete armarios empotrados, muchas mejoras. Informes, teléfono 218981.

Ganados y aperos

SE VENDE esparcidor de basuras J-F, de 7.500 kilos, en buen estado. Ver en Talleres Villagonzalo. Villagonzalo Pedernales.

SELECCIONADORAS mesas densimétricas, elevadores, transportadores. 988-725130. Apartado 77. Palencia.

OCASION, vendo cosechadora de 4,20, M-F, razón: 206852 y 213861.

VENDO trilladora MR Flosan, Santa María del Campo, Burgos. Tratar Julián Cantero.

VENDO tractor y aperos. Informes, Ignacio Alonso. Calle Justo Cantón, 22-4.º. Briviesca.

SE VENDEN dos verracos de 80 kilos, en Valdorros. Tratar con Manuel Marijuán.

VENDO tolvas para cerdos. 224801.

SE VENDE una pareja de vacas, para tratar con Lorenzo Gil, Campolara.

VENDO 60 ovejas emparejadas. Tratar, Hipólito Pardo Mazuelo de Muñó.

VENDO 13 cerditos. Cascajera, 2. 222711.

VENDO unas mulas, en Villasandino. Para tratar con Restituto Maestro Díez.

COSECHADORAS de ocasión: New-Holland 1.545. New-Holland M-140, letras rojas. New-Holland 1.540. New-Holland 1.530. Clayson modelo 135. Clayson modelo 133. John-Deere modelo 970E. John-Deere modelo 960E. John-Deere modelo 940. John-Deere modelo 630. John-Deere modelo 330. Claas Mercator. Laverda M-120. Massey Ferguson modelo 510. Massey Ferguson modelo 410. Anselmo Gracia. Plaza Dula, número 8. Fuentes de Ebro. Teléfono 976-160196.

VENDO cosechadora «Santana» 1.530. Razón, teléfono 380780.

BASCULANTE Ortega. 2 remolques, 3 toneladas, arado cuatridisco y ilerador de forraje, rastrillo para ganado, sinfín, bomba de expansión. Telf. 370081.

VENDO dos cerdos sementales, Landrace, 7 meses. Cuartel Veterinaria.

Huéspedes

SE COMPARTIRIA piso con gente competente. Calle Abad Maluenda, N.º 3-5.º D.

CENTRICO, confortable, junto Plaza Mayor. Admitiría caballeros dormir, lavado de ropa. Comodidades. Sombrerería, 3-3.º. Telf. 200108.

ADMITIRIA dos señoritas para dormir. Zona Vigón. Telf. 207654.

CEDO habitación a caballero, sólo dormir. Teléfono 223075.

CEDO habitación, sólo dormir. 207470.

PENSION o sólo dormir. Teléfono 213156. Por Calvario.

Muebles

VENDO tresillo, cómoda, taquillón y mesa cocina con sillas. Teléfino 207493. Llamar de 1,30 a 4 y a partir de las 7.

VENDO lámparas techo, cocina y calentador butano. Teléfono 202622. de 10 a 2.

VENDO armarios de colgar cocina, seminuevos. Ver: Avda. Vena, Pinzón, 2.º izquierda, de 4 a 6,30.

VENDO sillería de caoba, estilo Imperio. Teléfono 202529.

Televisores

RADIO CARACAS. Reparación televisores todas marcas. a domicilio. Instalación y reparación antenas colectivas e individuales Calzadas. 18 Telf 221529

REPARAMOS al día televisores todas marcas, «Tele-Orly» Teléfono 224139

ANTENAS TV Electro - color. equipo técnico especializado en instalación y reparación de antenas colectivas Teléfonos 225665 226368.

Traspasos

PRIGO. — Traspaso peluquería, muy económica. Zona céntrica. Totalmente instalado

SE TRASPASA tienda de alimentación céntrica. Informes, Avenida Cid, 42-3. A.

TRASPASO de bares en calle Miranda y Santa Clara. Prigo

SE TRASPASA cafebar, por no poder atender. Excelente clientela, en la zona más céntrica de Miranda. Interesados llamar al teléfono 310093 de Miranda de Ebro.

SE TRASPASA bar, Avenida de Burgos. Interesados llamar al teléfono 988-722828. Palencia.

COMERCIO calle Vitoria, Gamonal, totalmente decorado, planta 435 metros cuadrados, sótano 310 metros cuadrados, traspaso cese negocio. Interesados, Agencia Palencia.

BAR y comidas, centriquísimo, muchas ventas demostrables, barato, poca renta. Agencia Palencia.

Pérdidas

PERDIDA perra perdiguera, con cadena, sábado. Se gratificará. Llamar teléfono 204674, mañanas; tardes, 222812

PERDIDA pulsera oro con perlas blancas, domingo, grabada Dori. Cafetería Picos de Europa a Residencia. Gratificaré portería Reyes Católicos (Edificio Nebrija).

Varios

REPARO puertas. ventanas aluminio e hierro a domicilio. Teléfono 200321

SISTEMAS de alarma, proteja su piso. establecimiento comercial con seguridad Tronic. Infórmese Telf 201207

DIMSA. — Sistemas electrónicos de alarma. Bancos. pisos. tiendas. Avisos Telf 202054

PINTOR temple. liso, picado y relieve, colocación de papeles pintados de todas clases, muy barato Teléfono 226131

SE OFRECEN 2 albañiles para reformas en general Avisos teléfono 211748

SE OFRECEN poceros con montacargas y comprensores Peñafiel, Valladolid Telf 880367.

SE OFRECEN poceros con comprensores y montacargas. Calle San Francisco, N.º 159. 1.º C.

BUSCO socio-a al 50 por ciento, preferible señorita Telf. 221230.

SE HACEN trabajos de acuchillado y barnizado de toda clase de parquets y entarimados. Pida presupuesto sin compromiso llamando al teléfono 225647, le atenderemos

CASAMIENTO discreto. Agencia Matrimonial Levantina, Ruzafa, 14. Valencia, teléfono 3225952.

TRABAJOS DE CALIDAD

TALLERES GRAFICOS

M.E.C.D. 2017

SUELO URBANO

Objetivo social del cooperativismo de viviendas

Por Félix FERNANDEZ

Recientemente se han celebrado en Valladolid unas interesantes jornadas de estudio y análisis sobre suelo urbano. Un seminario dirigido fundamentalmente hacia la edificación de viviendas cooperativas y urbanismo social. Las jornadas fueron promovidas por la Unión Nacional de Cooperativas de Viviendas y desarrolladas por los expertos de dicha Unión, a cuyo frente, como responsable y ponente principal, figuraba Alfonso Vázquez Fraile, acompañado de los arquitectos madrileños Huidobro, Laredo y Manso, diseñadores y urbanistas en el Núcleo Integrado Cooperativo de Tres Cantos, ciudad moderna que se está levantando sobre los terrenos rústicos de Colmenar Viejo, al Norte de Madrid. También participaron, en el desarrollo de las ponencias las Uniones Territoirales de Cooperativas de Viviendas, destacando entre todas las de Valladolid, asistida por varios arquitectos bajo la dirección de Antonio Ferrero, presidente.

El tema principal y preocupante era la disponibilidad de suelo urbano edificable para, que por el bien e interés popular se pueda en las ciudades españolas, seguir edificando viviendas decorosas que cubran las verdaderas necesidades para el día de hoy y un mañana inmediato; ajustadas todas a los auténticos planes de parcelamiento y urbanismo; conque los Ayuntamientos tienen que enfrentarse rápidamente para dar solución a las lógicas y razonadas demandas de viviendas. Además, dichos planes deberán adaptarse al medio ambiente, con todas las inflingencias, excelencias, exigencias y cargas ciudadanas que traen los tiempos modernos del consumo y del confor.

Allí se debatió hasta la saciedad el tema que hemos machacado siempre y nadie parece oirnos: el suelo. Muchas vueltas se están dando a los modelos por los cuales se venía creando y facilitando el suelo urbano a) polígonos de promoción oficial del I.N.V.. b) polígonos de promoción oficial del Instituto Nacional de Urbanización, c) polígonos de promoción municipal, d) polígonos de promoción privada. Las perspectivas de los polígonos del Ministerio de la Vivienda y Urbanismo no son esperanzadoras; parece que tocan a su fin y no se vislumbran hoy por los gabinetes y oficinas técnicas del Ministerio, anteproyectos de polígonos residenciales que pudieran satisfacer el deseo y necesidad popular de viviendas y urbanismos. Ante tal situación no acabamos de comprender cómo un Ministerio social por antonomasia, que en tiempos pretéritos, con un sistema de gobierno diferente y con escasos medios (capital, técinca y hombres) hubiera desarrollado polígonos importantes de todo tipo, hoy día, con unos medios superiores en técnica, organización y arquitectos donde no se escatiman gastos) y con un sistema de gobierno más social y humanista (según todas las declaraciones públicas) se descuide obra tan importante en favor del pueblo español. Aquellos planes de viviendas protegidas a partir del año 1954 supusieron para el erario público muchos sacrificios, pero actualmente, cumplidos ya los veinte años de exención tributaria, Hacienda Pública empieza recibir en sus arcas la contribución y recaudación por tal concepto. Parece lógico que todos estos retornos de millones volvieran a repercutir al medio del que proceden, es decir, al fomento y a la ejecución de las Obras Públicas, Urbanismo y Vivienda.

Por la conducta del pueblo y por el cariz de los acontecimientos, se empieza a observar el camino que va a seguir la política y todo parece coincidir en que se van a estimular y desarrollar los polígonos de promoción municipal, o de entes autonómicos, con mayor responsabilidad provincial. Todo adaptado a las normas nacionales de la Ley del Suelo y del Reglamento de Planeamiento Urbano, en íntima correspondencia con una acción territorial del medio ambiente y bienestar público. Estos modelos de urbanismo, proyectados a nivel local y provincial, serán muy interesantes porque con ellos se pondrá en juego los poderes ciudadanos y los intereses comunes del Municipio; desligados en su mayor parte de la acción del poder central. Pero este desarrollo social ha comenzado a adolecer del ritmo y del entusiasmo que merece toda obra colectiva por el bien y legítimo derecho del pueblo. La Ley de Administración local, tan legalista y tan administradora, es muy perezosa y poco generosa con el avance moderno a la hora del ejecutar. Todavía está impregnada de los modos y formas anteriores; con una personalidad disminuída y acomplejada, no identificada con el propio pueblo. Además se necesita una ley y reglamento local que agilice y dé preferencias urgentes a los sectores necesitados de viviendas, promocionando suelo oficial protegible hacia las cooperativas, patronatos sociales, y entidades benéficas.

Los polígonos de promoción particular o privada, el efecto final, todos lo conocemos, desgraciadamente es de negocio abusivo, en perjuicio de los usuarios de las viviendas. Respecto al suelo, en su concepto social más amplio, diremos que el valor real que todo terreno debe tener, depende del valor intrínseco de su produción agrícola o de su contribución a la Hacienda Pública. Cuando este terreno deja de ser productivo, su valor se debe reducir a cero. Contrariamente a esta filosofía, se procura por los intereses económicos, que los suelos urbanos alcancen valores astronómicos para dominar el mercado nacional. Este fenómeno o cáncer que venimos padeciendo, nadie lo pone freno ni control; está alterando sustancialmente nuestra vida nacional, tanto económica como moral, así como el bienestar ciudadano. Una ley que confiscara todos los terrenos productivos a favor del bien nacional, sería la solución al problema en el valor de la vivienda y por otra parte, una perfecta distribución de la comunidad de bienes y con ello la estabilidad social y política de España. Este sistema no es nuevo, ni fantástico, sino simplemente una idea cristiana en la distribución de la riqueza. El Ministerio de la Vivienda tendrá que hacer algo para ponerse al día con otros países europeos. El mercado de la vivienda clama por una acción reguladora y fiscalizadora del propio Ministerio de la Vivienda, que con una gestión mancomunada con cooperativas, patronatos y entidades benéficas, podría llegar a frenar los abusos y las corruptelas.

No pierdas tu tiempo libre; dedícalo a Cruz Roja.

Basura combustible para la calefacción del hogar

Madrid (LoLgos). — Un nuevo sistema de tratamiento de basuras provenientes de residuos de los hogares puede transformar hasta la mitad de esos residuos en materia combustible, de un valor equivalente a dos terceras partes en energía del carbón, según una técnica desarrollada por una empresa sueca de embalajes y recuperación de recursos.

Según un boletín de Prensa sueco, dicha materia puede ser empleada en los hornos industriales y en las plantas de calefacción urbana. También puede emplearse como materia prima en determinadas industrias.

La mayor parte de los dos millones y medio de toneladas de basuras de hogar acumuladas anualmente en Suecia, van a parar a grandes depósitos. Solamente el 25 por ciento se incinera. Si todo el volumen se procesara, la energía resultante sería equivalente a 400.000 metros cúbicos de petróleo, dice el boletín sueco.

HACIA EL CORAZON DE CRISTO

DIA DEL ENCUENTRO 3 de Junio 1979 EN EL CERRO DE LOS ANGELES

INFORMES

PUEBLO DE DIOS EN MARCHA
Pl. de la Cruzada, 2
Tel. 22 54 46 - BURGOS

CRONICA DE TELEVISION

Madrid (Colpisa). — Mal comienzo tuvo el pasado viernes «Pantalla abierta». El programa, considerado «a priori» como una de las iniciativas más originales de TVE, un espacio en donde los prestigiosos medios de comunicación tuvieran la oportunidad de manifestar ante las cámaras los temas o problemas actuales, puede correr el peligro de convertirse en algo similar a una programación del departamento de relaciones públicas para estos medios.

Es la impresión que nos dio el viernes con el programa presentado por el diario madrileño «Ya» en torno a la clase media. Pedro Mario Herrero, subdirector del periódico, creó un guión pastoso, reiterativo que acompañó de una realización muy poco ágil. Pero lo más curioso es que en medio de la trama los actores aparecían de buenas a primeras leyendo el «Ya», a cuya portada disparaban cada dos por tres un indiscreto primer plano. Quizá la culpa no sea tanto del periódico como de la misma Televisión quien debería ser el árbitro principal del programa y marcar unas reglas.

Desfile militar: TVE, siguiendo con las retransmisiones de los actos conmemorativos del día de las Fuerzas Armadas emitirá hoy en directo a partir de las 10,45 de la mañana el desfile militar que se celebrará en el paseo de las Delicias de Sevilla.

Fantástico: Cuenta con las actuaciones de Victoria Abril, Pablo Abraira, Lorenzo Santamaría, Lorgia Junior, el grupo infantil «Nins» y la Coral Tafallesa. Colaborarán en la presentación con José María Iñigo las actrices María Silva y María José Nieto.

Turpin y ópera: De nuevo novedades en la programación. En la tarde del domingo, finalizada la temporada de retransmisiones de la Liga futbolística, se incorpora a modo de sustitutos dos series. La primera «Dick Turpin», de producción británica, consta de 13 episodios de media hora de duración en torno a este legendario bandolero. La serie abunda en aventuras, fugas amorosas, robos, luchas de Dick Turpin contra la injusticia y la villanía etc. y ha sido escrita por Richar Carpenter y dirigida por Charles Grighton y Gerry Poylson. El papel de Dick Turpin lo interpreta un hombre muy popular ya entre nosotros Richard O'Sullivan («Robin», de «Un hombre en casa») que estará acompañado en el reparto por los actores Michael Deeks (Swifinick) Christopher Benjamín (Sir John Glutton) y David Daker (Spiker).

Después de «625 líneas», estrellas de la ópera, serie producida por TV. E. El guión, la dirección y la realización son obra de José Luis Font, y la presentación correrá a cargo del actor Fernando Rey. «Estrellas de la ópera» ha sido rodada en diferentes países de Europa» según la información facilitada por el Gabinete de Prensa de TVE, pretende dar a conocer al público la medida de la importancia mundial de una serie de cantantes españoles a los que se les dedicará un capítulo cada domingo. El de esta tarde tendrá como protagonista a Victoria de los Angeles y los sucesivos, por riguroso orden alfabético, a Jaime Aragall, Teresa Berganza, Montserrat Caballé, José Carreras, Plácido Domingo, Angeles Gulin. Alfredo Kraus, Pedro Lavirgen, Pilar Lorengar y Vicente Sardinero.

Moisés: Con todos los honores se despide hoy esta coproducción de la RAI y la ITC. En el último capítulo las tribus esperan el regreso de los exploradores que envió Moisés para que trajeran noticias de la tierra prometida y de las gentes que allí vivían.

A fondo: Joaquín Soler Serrano entrevista esta noche a Juan Aparicio López, periodista, cinco años delegado nacional de Prensa al acabar la guerra civil, y uno de los personajes clave en la información de los años del franquismo.

TELE-COSAS

En el mundillo de la farándula suele decirse que cuando un artista se hace famoso o llega a la cumbre, las alturas le hacen perder el sentido de la realidad. Algo así le ha debido pasar a Richard O'Sullivan; el protagonista de «Dick Turpin» declaraba recientemente: «Me considero francamente atractivo. Y eso que dicen de mí, de que si tengo una cara demasiado corriente para encarnar el papel del famoso bandolero, no son más que mezquindades. Mis labios por ejemplo, gruesos y con una comisura muy pronunciada me dan un aire bastante «sexy», digan lo que digan».

NUEVAS COMPRAS

Juan Julio Baena nuevo subdirector de TVE para programas de producción ajena en sustitución de Eduardo Autrán será el encargado de decidir las nuevas compras de series que adquirirá TVE. De momento, entre las candidatas se encuentra un nuevo folletín animado de los japoneses «Sin familia» la historia de un niño huértano que viaja por el continente eurcpeo en compañía de un mono y un perro, y «El calvario de Patty Hearts» que cuenta la historia de su participación en el Ejército Simbiótico de Liberación en 3 capítulos de una hora de duración. La producción es naturalmente americana.

LORENZO SANTOS

Gadema Zaphir

JOYAS - RELOJES - PLAT
PALOMA, 41

CONSTRUCCIONES BIGAR

PRECISA PARA SUS OBRAS

JEFES DE OBRA Y ENCARGADOS

ABSTENERSE QUIEN CAREZCA DE EXPERIENCIA
Interesados, escribir con historial profesional a:
SEAF-PPO ARANDA DE DUERO (Burgos)
(1.478)

M.E.C.D. 2017

1-0: Derrota mínima del Burgos en Sarriá

El único gol del partido fue logrado por Ayfuch en el primer tiempo

En la continuación presionó el conjunto burgalés ante un rival conformista pero malogró algunas ocasiones y no consiguió rubricar el empate que buscó

Burgos (Servicio especial de «Mencheta» para DIARIO DE BURGOS).— Con algo más de media entrada, se ha disputado esta noche el encuentro Español- Burgos, cuyo resultado final fue de un gol a cero a favor de los locales.

Antes de iniciarse el partido, aplausos para Canito, que hoy se despedía del Español, tras su traspaso al Barcelona y algunas protestas contra el palco presidencial, por haberse consumado dicho traspaso.

Alguna pancarta pidiendo a la Directiva que el jugador Fortes no fuera uno de los incluidos en el lote azulgrana de la operación Canito.

Dirigió el encuentro el colegiado esturiano Sr. Medina Iglesias, que tiene anunciada su inmediata retirada. No tuvo grandes dificultades y tuvo una actuación regular. A sus órdenes los equipos formaron así:

Español.—Urruti; Lanchas, Canito, Ayfuch, Verdugo; Molinos Longhi, Fernández Amado; Díez, Flores y Marañón.

Tres minutos antes de finalizar el primer tiempo, se retiró Fernández Amado y entró Mas.

Burgos.—Gorospe; Valdés, García Navajas, Ruiz Igartua, Salas; Navarro, Carreño, Chazarreta; López, Portugal y Pachín.

En el curso del segundo tiempo, Portugal fue sustituido por Moret.

Se inició el partido con fuerte presión españolista, pero sin resultado positivo, ya que el Burgos se cerró muy bien, haciendo difícil a los delanteros locales profundizar en el área de Gorospe. Sin embargo, a los cinco minutos, un centro de Fernández Amado provocó una gran «melée», que concluyó con un remate de Marañón, que salió rozando el poste. Poco después se anotó otro gran tiro de Fernández Amado, que neutralizó Gorospe en brillante intervención.

El Español continuó manteniendo la iniciativa en este período; pero su fútbol era lento y poco preciso, por lo que el Burgos fue salvando los peligros de su área, sin grandes agobios.

El único gol del encuentro se produjo al cumplirse el minuto 22 de juego. Fernández Amado botó el séptimo córner y Ayfuch, que vino desde atrás, conectó un potente remate de cabeza, batió al portero burgalés.

Un bonito gol con doble valor para los amantes de las estadísticas, ya que este es el tanto número 2.000 de los marcados por el Español en competición oficial.

A partir de este momento replicó el Burgos, aunque sin gran fuerza ofensiva, en tanto que el Español también trató de aumentar su ventaja, pero se llegó sin nuevas variaciones al descanso.

En la segunda parte salió un Burgos con más decisión, inquietando seriamente a Urruti en alguna oportunidad. Los burgaleses estuvieron a punto de empatar en un remate de Portugal, a los siete minutos; pero su gran ocasión se registró al cuarto de hora de este segundo período, cuando López, en su remate rebasó al cancerbero españolista; pero Canito, bien situado, pudo despejar a córner el balón que iba camino de la red.

Ya en la fase final ambos equipos fueron cediendo en su esfuerzo y el juego transcurrió sin gran brillantez.

COMENTARIO

El encuentro Español-Burgos se disputó en ambiente de poco interés entre los aficionados españolistas, ya que prácticamente era un puro trámite para los dos conjuntos, despidiéndose el Español con su último partido oficial ante su público, mientras que el Burgos cumplimentaba su último desplazamiento de la temporada.

De salida, el conjunto burgalés planteó un juego defensivo, situando el grueso de sus hombres en la zona de cobertura, a fin de mantener imbatida su portería. En principio, formó un claro 4-4-2, quedando como puntas Pachín y López, si bien el primero todavía se retrasaba frecuentemente.

Con este planteamiento, el Español tropezó con muchas dificultades para conseguir algo positivo, teniendo en cuenta, por otra parte, que aunque dominó claramente en esta fase inicial, nunca se lanzó a un ataque decidido.

Durante el primer tiempo el Español fue superior a su rival, apareciendo Fernández Amado y Longhi como sus principales motores impulsores y los que llevaban sus ataques por las alas, entrando desde atrás; pero el Burgos se defendía con orden y lo cierto es que los delanteros locales encontraban grandes problemas para hallar espacios libres, una vez que llegaban al área. Así el único gol llegó a consecuencia de un córner botado por Fernández Amado y que el defensa Ayfuch, muy desmarcado al llegar desde atrás, acertó a rematar con potencia y sin remisión.

Todavía el Español se mantuvo en su ofensiva, tratando de aumentar la diferencia y asegurar la victoria; pero lo cierto es que a partir del gol, el esquema del juego burgalés comenzó a variar, adelantando posiciones y generando diversos ataques que casi siempre hacían en los desdobles de García Navajas y en las penetraciones de Valdés, realizadas por el ala derecha.

Sin embargo, cuando se produjo el cambio más radical fue a partir de iniciarse la segunda parte. El Español, sin la presencia de Fernández Amado, se mostró muy bajo y conformista, mientras que el Burgos aparecía mucho más ambicioso y decidido. Urruti tuvo en este período bastante trabajo, con diversas intervenciones. Una vez se vio batido; pero Canito le hizo un quite providencial, mientras que en otra ocasión tuvo que jugarse el físico ante Chazarreta, que se había quedado solo frente al cancerbero local.

Hubo momentos en que el empate parecía al alcance del Burgos; pero el temporal se fue capeando y ya en las postrimerías, en algunas réplicas en forma de contragolpe, el español también pudo haberse anotado algún gol, al coger al Burgos a contrapié y con sus líneas abiertas y adelantadas, al jugar entonces más en función de ataque que de defensa.

En resumen, partido entretenido y sin trascendencia para los dos conjuntos, que terminó con la mínima y justa victoria del equipo españolista. De cualquier modo, de haberse producido el empate, tampoco hubiera sido injusto, en virtud de la mayor ambición y de las ocasiones creadas por los burgaleses en el curso del segundo tiempo.

Ha habido ocasiones para anular nuestro negativo, dice Arsenio

El partido ha ofrecido dos fases bien distintas (Irulegui)

Barcelona (Servicio especial de «Mencheta»).— El primero en comparecer en la sala de Prensa fue Arsenio, que aparecía algo nervioso, ya que, según su opinión, el árbitro había señalado el final del tiempo reglamentario con antelación y había cortado el juego con exceso.

—¿Cuál es su opinión sobre el partido?

—Ha tenido fases bonitas. En la segunda parte mi equipo superó el juego de la primera. Mis jugadores llegaron con peligro al área, pero no se pudo marcar. Es una pena —agregó— porque ocasiones han existido, al menos para haber empatado y con ello haber quitado nuestro negativo.

—¿Qué le ha parecido el estado del terreno de juego?

—Estaba algo mojado y esta circunstancia ha perjudicado a los dos equipos.

—¿Satisfecho por la campaña que ha realizado el Burgos?

—Estoy satisfecho con el rendimiento del equipo, que ha bajado algo en su ritmo últimamente. Sin embargo, su actuación, en conjunto ha sido buena.

—¿Qué opinión le merece el traspaso de García Navajas?

—De eso no sé nada pues es tema que cae dentro del campo de la Directiva. Por mi parte debo decir que es un buen jugador y sentiría que se marchase; pero este es el destino de los equipos modestos.

Antes de abandonar la sala de Prensa, Arsenio aún añadiría:

—Ya no tendremos posibilidad de borrar el negativo, que era el objetivo que nos hemos marcado. Debo reconocer que el Español mereció la mínima ventaja adquirida en el primer tiempo; pero en la continuación pudimos y debimos neutralizarla pues, por unas cosas u otras, perdimos alguna ocasión clara de gol.

Comparece el entrenador del Español, Irulegui, a quien se le dice a las primeras de cambio:

—¿Qué ha ocurrido en el terreno de juego?

—Nada, simplemente ha sucedido que aparecía encharcado por una negligencia de los cuidadores, que se han excedido en el riego.

—¿Cómo analiza el partido?

—Está claro que ha ofrecido dos fases bien distintas. En la primera, el dominio nos ha correspondido y hemos creado situaciones de gol; pero la retirada de Fernández Amado la ha acusado mi equipo con exceso. Nos hemos desentendido un poco del juego, el Burgos adelantó sus líneas en la segunda mitad y ha demostrado ser el equipo que sabe sacar puntos fuera de casa.

—¿Qué ocurre con Marañón?

—Nada, simplemente que no siempre salen las cosas bien. Hoy ha tenido una actuación floja y ha pecado de individualismo; pero ha sido un jugador regular a lo largo de la temporada, como lo demuestran los trece goles que ha conseguido.

—¿Estaba prevista la actuación de Mas?

—Estaba prevista, según como evolucionase el partido. Sin embargo, la lesión de Fernández Amado ha adelantado los acontecimientos. Por otra parte, debo decir que ha tenido una buena actuación.

—¿Se encuentra satisfecho?

—Ganar siempre satisface. Al final hemos tenido algunos problemas, pero estimo que el Español ha sido justo vencedor.

MECANICO
OFICIAL DE 1.ª
SE NECESITA
Cuatro años como mínimo de experiencia. Salario a convenir. Interesados, dirigirse a:
AUTOMOVILES PEDROSA
(SEAF/PPO 9.846)

ELECTRICIDAD DEL AUTOMOVIL
J. GUILARTE
CASSETTES
AUTO-RADIOS
Vitoria, 146. Burgos
Tlfs. 223836 y 223837

SANTOS
Calle Julio Sáez de la Hoya número 8, 6.º
Dos preciosos apartamentos en Edificio "Gumen" Plaza de la Cruzada. Grandes facilidades de pago.

Automóviles PEDROSA
VENDE LOS SIGUIENTES VEHICULOS:

SEAT
3 Seat 124 Sport 1800
1 Seat 124 Sport 1600
1 Seat 132 25.000 Kms. automático y aire.
2 Seat 132 Diesel
3 Seat 132/1800
6 Seat 131/1600
3 Seat 131/1430
12 Seat 1430
10 Seat 124
2 Seat 128
24 Seat 127
10 Seat 133
9 Seat 850
6 Seat 600

RENAULT
1 R-16 TS
2 R-12 TS 20.000 Kms.
3 R-12 TL
6 R-12 S
3 R-12 N
9 R-8
2 R-7
4 R-6
6 R-5
3 R-4

CITROEN
1 GS Fam.
2 GS
4 Dyane 6

SIMCA
2 Chrysler 2 l. 180
4 Simca 1200 LS
2 Simca 1200 LX
4 Simca 1200 Especial

— Vehículo preparados como nuevos.
— GARANTIZADOS mediante contrato.
— FACILIDADES de pago 6, 12, 18 y 24 meses.
— MEJORES PRECIOS.
— Véalos todos los días de la semana hasta las nueve de la noche.

VITORIA, 115 y 228 — TFNOS.: 227767 Y 220047

2º MERCADO DE MAQUINARIA
AGRICOLA, COCHES Y CAMIONES
USADOS
ENTRADA * GRATIS
FERIA NACIONAL DE MUESTRAS
DE CASTILLA Y LEON
HORARIO: 11 a 1 y de 5 a 7
VALLADOLID 31 de Mayo · 1 · 2 y 3 de Junio, 1979

M.E.C.D. 2017

DEPORTES

MOLLEDO ABANDONO EN EL CUARTO ASALTO

Lastra venció en la misma velada al francés Lefol, a los puntos

Santander (Efe). — El ex-campeón del Mundo de los plumas y actual aspirante al título europeo el santanderino Uco Lastra venció a los puntos al francés Alain Lefol en un combate celebrado esta noche en el Pabellón de los Padres Escolapios.

Uco Lastra, que ha de disputar el título europeo al leonés Castañón, no se mostró nada fino pero pese a ello, dominó en todo momento al francés que no lanzó ni un sólo puñetazo y se limitó a defenderse.

El resto de la velada la integraban otros dos combates de profesionales. En el primero el superligero, el canario Mellian Sierra hizo nulo con el vizcaíno Reinoso y en el otro, de los pesos gallos, el argentino Torito Gómez venció a Pedro Molledo, de Burgos, por abandono de éste en el cuarto asalto.

El burgalés Molledo efectuó una pelea equilibrada hasta el tercer asalto; pero luego fue alcanzado por su rival y al tener ciertos problemas de visión en un ojo, optó por abandonar en el cuarto asalto.

ITALIA Y ARGENTINA EMPATARON A DOS

Roma (Efe).— Las selecciones nacionales de fútbol de Italia y Argentina, empataron a dos goles en el partido amistoso disputado hoy sábado en el estadio olímpico de Roma.

Por Italia marcaron Causio en el minuto 26 de la primera parte y Paolo Rossi en el minuto 8 del segundo tiempo.

Argentina marcó en el primer período, gracias a Valencia, en el minuto 7, y el 9 de la segunda parte. Passarella redondeó el empate con un gol de penalty.

La primera parte fue favorable, en calidad de juego, a los argentinos, y la segunda estuvo más equilibrada.

Cádiz y Castilla ganaron en casa

Madrid (Efe). — El partido adelantado correspondiente a la jornada trigésimoquinta de la Segunda División, el Castilla C. F., ha derrotado al Tarrasa F. C. por el resultado de dos goles a cero.

El primer tiempo finalizó con el resultado que al final sería el definitivo.

1-0. Minuto 16. Jugada personal de Escribano que escapa por la derecha, cuando llega al lateral del área egarense centra pasado y cambiando totalmente el juego, el balón llega a Cidón que cede hacia atrás desde la línea de gol para que Roales en remate sesgado bata a Vallespir.

2-0. Minuto 31. Blanco recoge una pelota a la altura del círculo central, en campo catalán, avanza sin que nadie le salga al paso, cuando domina el balón y a una distancia de cerca de 35 metros lanza un tirazo impresionante que se cuela por la misma escuadra izquierda de la meta defendida por Vallespir que aunque se lanza muy bien no puede llegar al balón.

CASTILLA. — Agustín, Cobo, Pérez-García, Blanco, Castañeda, Moreno, Roales, Escribano, Pineda, Gallego y Cidón.

TARRASA. — Vallespir, Valdés, Jiménez, Morote, Nieto, Gonzalo, Muñoz, Avila, Oviedo, Martínez y Lozano.

Resultado justo, ya que los egarenses no inquietaron absolutamente en ningún momento.

VICTORIA GADITANA

Cádiz (Efe). — Por dos goles a uno ha vencido el Cádiz al Elche.

Cádiz: Santamaría; Quina, Rosado, Escobar, Linares, Dos Santos, Mane, Ramón, Modigo (Baena), Blanco (Hugo Vaca) y Mejías.

Elche: Esteban (Fernández); Campello, Gilberto, Quesada, Gómez Voglino, Orellana, Delgado, Trobiani Nando y Antón (Quini).

1-0. Minuto 35. Falta al borde del área que lanza Mane. El balón entra junto al poste izquierdo pese a la gran estirada de Esteban.

2-0. Minuto 47. Gran jugada de Mane que es derribado por Gilberto cuando entra dentro del área. El colegiado señala penalty, que transforma Ramón.

2-1. Minuto 86. Gran tiro de Delgado. Despeja Santamaría y el balón llega a Orellana, quien a meta vacía marca.

En el primer tiempo el juego se desarrolló en el centro del campo, registrándose jugadas muy vistosas. El equipo visitante perdió el dominio en el primer tiempo, mientras en el segundo desarrolló un buen juego.

SEGUNDA DIVISION «B»

(Grupo primero)

Langreo, 2; Ensidesa, 0.
Tenerife, 2; Real Unión, 0.
Logroñés, 5; Caudal, 0.

(Grupo segundo)

Lérida, 3; Calvo Sotelo, 0.
Badajoz, 3; San Andrés, 0.
Linares, 1; Cacereño, 0.
Barcelona Atlético, 2; Diter Zafra, 0.
Levante, 3; Onteniente, 0.

TERCERA DIVISION

(Grupo primero)

Turista, 2; C. D. Gijón, 1.
Gran Peña, 0; Gijón Ind. 0.
Compostela, 1; Cacabelense, 0.
Avilés, 5; Cayón, 0.

(Grupo cuarto)

Las Palmas Atlético, 2; Toledo, 3.

(Grupo quinto)

Mallorca, 2; Paterna. 0.

OCASION

VENDO FINCA 3.000 METROS CUADRADOS, CERCADA, AL LADO DE RIO. A 50 METROS CLUB EL SOTO (CASTAÑARES). TELEFONO: 20 23 14

¡PROFESIONALES!

Céntrica, estrenar CASA, 8 habitaciones, cocina modernísima, tres baños soleada terraza, calefacción central. VENDO o cambio piso pequeño ¡VEANLA! PRIGO Moneda. 13 Teléfono 21 39 54

NUEVA APERTURA

AUTOESCUELA PILOTO
Vitoria, 164 - bis. Teléfono 21 77 99
BURGOS

NUESTRO LEMA: RAPIDEZ Y EFICACIA

¡TE ESPERAMOS!

Lea Vd. siempre Diario de Burgos

GUIA PROFESIONAL

V. MATEOS OTERO
F. J. MATEOS OTERO
— CIRUGIA GENERAL
— ANGIOLOGIA CIRUGIA VASCULAR
— TRAUMATOLOGIA-ORTOPEDIA
Consulta: 12 a 1,30 y horas concertadas.
Avenida del Cid, 8, 2.º
Tfnos.: 20 64 53 - 21 96 15

Dr. V. Mateos López
CIRUGIA GENERAL
TRAUMATOLOGIA, HUESOS Y ARTICULACIONES
RAYOS X
Avenida del Cid, 8, 2.º
Teléfono 202254

DOCTOR MIGUEZ
Aparato digestivo
Plaza de la Cruzada, 1
Teléfono 227522

J. MARTIN PARDO
PULMON Y CORAZON
Consulta, de 11 a 1,30 y horas convenidas excepto sábados
Héroes de la División Azul, 3, 1.º D. Teléfono 214166

Antonio Alfaro
CIRUGIA ESTETICA
Teléfono 94-4414233
(Horas convenidas)
Gran Vía, 81-1.º, BILBAO-11.

L. MATA DIEGO
PODOLOGO
ORTOPEDIA DEL PIE
Avenida del Cid, 46, 1.º
De 12 a 2 y de 4,30 a 8.
Teléfono 227297

JAIME ESPARZA
R. DE TRUJILLO
PSIQUIATRA
Director médico de los Servicios Psiquiátricos de la Excma. Diputación Provincial
Horas concertadas
Avenida Reyes Católicos, 15 escalera III, 1.º C.
Teléfono 229852

EDUARDO CARDERO
RADIOLOGO
San Pablo, 22
Telfs: 20 60 27 y 21 20 96

JOSE A. NAVARRO
ESPECIALISTA EN NIÑOS
RAYOS X
Del Igualatorio M. Colegial Juan XXIII, 16, 1.º. Consultas, de 6 a 7. Horas convenidas, al teléfono 220611
Avenida Reyes Católicos
Edificio Meysa, Escalera primera, 5.º, A.

MARIANO GARCIA LOZANO
Maternólogo del Estado
Tocoginecología
Ecografía abdominal
Consulta: Horas concertadas
Paseo de la Isla, 11-2.º-dcha.
Teléfono 208934

José M. Martín Iglesias
Pedro Martín Iglesias
MEDICOS
Horas de consulta, de 10 a 3
ANALISIS CLINICOS
ELECTROFORESIS
BACTERIOLOGIA
Avenida Reyes Católicos, 10
Teléfono 221166
Edificio Estudio, 2.º B
Sábados, de 10 a 12

J. L. VIEJO BAÑUELOS
Enfermedades del Aparato respiratorio
Sanjurjo, 15, 2.º, D.
Tels. 202032 - 202297

OPTICA IZAMIL
Graduación gafas - Adaptación lentillas
Técnicas modernas
LAIN CALVO, 28

L. RODRIGUEZ PASCUAL
ENFERMEDADES DE LA PIEL
DEPILACION ELECTRICA DEFINITIVA
Consulta, de 12,30 a 1,30 y de 6 a 7
General Yagüe, 10, 6.º C — Teléfono 21 29 46

OPTICA CIENTIFICA
GAFAS BIEN GRADUADAS
CENTRO DE LENTES DE CONTACTO
GRADUACION INMEDIATA DE SU VISTA
Avenida del Cid, 14. — Teléfono 22 26 08
y Plaza Mayor, 7. — Teléfono 20 53 44

BAZAR MEDICO
ORTOPEDIA GENERAL
Vitoria, 1. Teléfono 20 44 68

E. BARAHONA CORDERO
PIEL Y VENEREAS
Pruebas alérgicas de contacto.
Consulta: de 10 a 1 y tardes convenidas.
Calle Valladolid, 2, 1.º C.
TELEFONO 207226

EMILIA LASTRA
ANALISIS CLINICOS
Plaza de la Cruzada, 6-11.º
Telf. 203412

Alonso Bañuelos
OFTALMOLOGOS
Medicina y Cirugía de los ojos.
Espolón, 2. Teléfono 209349

José M.ª de Sebastián
MEDICO
ANALISIS CLINICOS
Vitoria, 46, 4.º D. (Edificio Gasset). Teléfono 203789.

Abelardo Carazo
MATERNOLOGO DEL ESTADO
MEDICO
Especialista en partos
Ginecología
Consulta Clínica Cruz Roja
Vitoria, 31. - Teléfono 203591

JOSE CARAZO
PARTOS Y ENFERMEDADES DE LA MUJER
Del Hospital de Barrantes y Cruz Roja
Vitoria, 31, Teléf. 203591

OCASIONES DE LA SEMANA

Marca	Matrícula	Entrada
Seat 131 motor Perkins	BU-9...D	150.000
Citroen GS-Club	BU-8...B	100.000
R-12-F	BU-6...B	100.000
Furgoneta Citroen AKS	BU-5...D	70.000
R-5	BU-7...B	100.000

EUROCASION le ofrece vehículos usados garantizados después de una serie de controles e intervenciones, con una garantía de 6 meses sobre piezas y mano de obra en todos los puntos EUROCASION del país, cualquiera que sea el kilometraje efectuado.

EUROCASION
COCHES USADOS NUEVOS
Eurocasión es un servicio más de Citroën

TRABADO, S.L.
Ctra. Madrid-Burgos, km. 234 Tfno. 20 05 43 BURGOS

M.E.C.D. 2017

Hoy, última actuación del Burgos Promesas, en «El Plantío»

Tendrá por contrincante al Tudelano

Tal como afirmábamos ayer, el Burgos Promesas se juega hoy una baza decisiva. Tanto, que de ella puede depender su permanencia en la actual categoría. El de esta tarde es el último partido que el conjunto local jugará en «El Plantío» y si es caso, únicamente le quedará como última oportunidad el encuentro final de la competición de Liga, fijado para el próximo domingo, pero que tendrá que jugar nada menos que contra el San Sebastián y en la capital donostiarra. La situación es pues, delicada y sería una pena que para resolverla el cuadro burgalesista se viera esta tarde tan desasistido como de costumbre del apoyo de los aficionados locales.

Hay que tener en cuenta que el Tudelano es un conjunto fuerte, curtido y bien clasificado, que en la actualidad ocupa el séptimo puesto de la clasificación, con medio centenar de goles a su favor y tres puntos positivos. En la jornada anterior ganó un tanto apuradamente al Chantrea, ya que lo hizo por dos goles a uno y merced a un penalty con el que deshicieron el empate. El primer tanto lo marcó Glaría, a pase de Martínez y el máximo castigo fue transformado por López.

La formación que presentaron fue ésta: Antón, Blasco, Gelo, López, Martín, Aser, Mena, Melero, Martínez, Casimiro y Glaría.

A juzgar por las crónicas de nuestros colegas navarros, parece ser que ambos equipos hicieron un buen primer tiempo, bajando la calidad de juego en el segundo. Concretándonos en la actuación del Tudelano, Jarell escribe: «Bien la defensa, con un Gelo contundente, a veces con exceso, y los laterales seguros. Casimiro sobresalió en el centro del campo, y Glaría adelante».

Por lo que respecta a los de casa, Solana tiene decidido alinear de salida a Medina, Castaños, Maldonado, Gonzálvez, Patús, Tajadura, Eduardo, Calvo, Iturri, Peña Dacosta.

Con ellos han sido convocados Bernabé, Rodri, Ortega, Turzo y Hervás.

El partido dará comienzo a las seis de la tarde, por disposición federativa, y será dirigido por el árbitro señor Rubio Valdivielso, del Colegio de Valladolid.

¡Aficionados burgaleses! El Burgos Promesas espera esta tarde vuestra presencia y colaboración. No se la neguéis.

VICTOR MANUEL

Samaranch en el Congreso de la Prensa deportiva

Moscú (Efe). — Juan Antonio Samaranch habló hoy del nuevo papel que desempeña la Prensa deportiva en el momento actual, ante los delegados al Congreso de la AIPD (Asociación Internacional de la Prensa Deportiva) que se celebra estos días en Moscú.

El embajador español en la URSS dijo que debe establecerse «una estrecha colaboración» entre los tres grandes integrantes de los Mas-media, Televisión, Radio y Prensa. «En ningún momento deben ser competidores, subrayó. Es necesario, por lo contrario, que haya una íntima cooperación entre los tres».

Juan Antonio Samaranch que, en su calidad de presidente de la Comisión de Prensa del Comité Olímpico Internacional, discurrió sobre esta misión noble de la Prensa deportiva, dijo que «es muy importante pensar en escribir para una juventud muy exigente en el campo deportivo», ya que los jóvenes, en su gran mayoría, «conocen perfectamente el deporte por ser practicantes del mismo».

El embajador Samaranch finalizó su intervención con un análisis de los medios informativos deportivos de la Unión Soviética y, al mismo tiempo, con un estudio del estado de los trabajos en curso para la Olimpíada-80.

«La marcha de los preparativos para los Juegos Olímpicos de Moscú, declaró Juan Antonio Samaranch, hace presumir que éstos pueden ser los más importantes de los Juegos Olímpicos de toda la Historia».

Boskov firmó por el Real Madrid

Casi todos los equipos tienen ya entrenador para la próxima temporada

Madrid (Colpisa). — En Madrid se da por hecho que el yugoslavo Boskov sustituirá a Luis Molowny como entrenador del equipo madridista para la próxima temporada. Incluso se dice que el contrato que liga a las dos partes está firmado desde hace algún tiempo. De todo esto las dos partes interesadas ni lo niegan ni lo afirman, aduciendo razones éticas. «Cuando finalice la temporada actual, hablaremos», comentan. De igual forma se expresa Molowny cuando se le pregunta por su continuidad como entrenador madridista. Pero hasta Luis de Carlos duda de esta continuidad de su actual entrenador. Lo que sí parece claro es que Molowny seguirá en el Real Madrid, pero no al frente del primer equipo. Boskov ser ásu sustituto para la temporada venidera. Incluso se dan cifras del contrato, según las cuales, el entrenador yugoslavo percibirá cuatro millones y medio de ficha más 150.000 pesetas mensuales.

En cuanto al Atlético de Madrid es seguro que Szusza dejará al equipo al finalizar la temporada, para hacerse de nuevo cargo de él Luis Aragonés. De la continuidad de González en el Rayo Vallecano nada se ha hablado. Quizá todo dependa de que el equipo consiga o no la permanencia.

En tres equipos ya están confirmados sus actuales entrenadores para la próxima temporada. Se trata de Rifé en el Barcelona; Ormaechea en la Real Sociedad, y de Irulegui en el Español. Por otra parte, el Sevilla ha contratado ya los servicios de Miguel Muñoz, que sustituirá a Carriega al frente del equipo sevillano. Carriega, por su parte pudiera ser que firmara como entrenador del Zaragoza para ocupar la plaza de Boskov, si es que no decide descansar durante la próxima temporada.

En otros tres equipos es probable que continúen sus actuales técnicos. Es el caso de Mesones en el Salamanca con el que tiene apalabrado un compromiso moral; Arsenio continuará en el Burgos, como parece que también lo hará Miera en el Gijón, aunque el entrenador asturiano ha tenido muchos «novios». Se sigue insistiendo en que Miera podría ir al Valencia. Pero el equipo levantino ya tiene a Di Stéfano, aunque sin la total conformidad de su Junta directiva.

El Athletic de Bilbao parece decidido a fichar a un entrenador inglés, y más en concreto, a Bob Hougton, actual técnico del Malmoe sueco, al que ha llevado a la final de la Copa de Europa, sorprendentemente.

Las Palmas se ha quedado compuesto y sin Muñoz, al que quería renovar el contrato. Resulta difícil saber cuál será el nuevo entrenador. Pero se empieza a hablar de García Traid. Y en cuanto al Hércules parecía que no tenía problemas con Joanet, pero es posible que el técnico catalán deje al equipo alicantino. Se habla de Maguregui como sustituto.

CAMPAMENTO DEPORTIVO DE VACACIONES

DEL 16 AL 31 DE JULIO

en COVALEDA (Soria)

PARA CHICOS Y CHICAS DE 10 A 14 AÑOS

Con la colaboración y asesoramiento de la

DELEGACION PROVINCIAL DEL CONSEJO SUPERIOR DE DEPORTES

COLONIAS ESCOLARES

EN TARRAGONA

NIÑAS DE 9 A 13 AÑOS, MES DE JULIO

NIÑOS DE 9 A 13 AÑOS, MES DE AGOSTO

Solicitudes en todas las oficinas de la capital y provincia.

CAJA DE AHORROS MUNICIPAL DE BURGOS

SANTOS

Calle Julio Sáez de la Hoya número 8, 6.º.
LOCALES
Calles Eladio Perlado, San Bruno, Arzobispo de Castro, Carretera Logroño, Plaza San Juan de Ortega.

EARNIE SHAVERS VENCEDOR ANTES DEL LIMITE

Nueva York (Efe). — Earnie Shavers, aspirante oficial al campeonato del Mundo de los pesos pesados (W. B. C.) que ostenta Larry Holmes, ha vencido a Eddie Porette (Puerto Rico) por K. O. en el tercer asalto, en una pelea disputada anoche en Richfield (Ohío).

Shavers envió tres veces a la lona a su adversario en el curso del segundo asalto.

Earnie Shavers se enfrentará a Larry Holmes el mes de Septiembre en East Rutherford en Nueva Jersey.

TRANSPORTISTAS

ECONOMIA SEGURIDAD
Le transformamos el parabrisas de su camión Pegaso "Cabina cuadrada", en dos mitades "tipo América": en una hora.

CARROCERIAS DE PRADO

Polígono Industrial
Teléfono 988-721190

PALENCIA

M.E.C.D. 2017

DEPORTES

Fútbol juvenil

EL PROMESAS JUEGA HOY EN VALLADOLID

Se enfrentará al Lourdes en el estadio Zorrilla

En partido de ascenso a la categoría nacional de juveniles, esta tarde juega en Valladolid el Burgos Promesas, campeón provincial, frente al Lourdes que en la primera eliminatoria eliminó al San Lorenzo de Zamora. El encuentro de esta tarde, comenzará a partir de las siete y cuarto y se disputará en el estadio Zorrilla.

El «míster» Tinín ha facilitado la lista de los expedicionarios: Luis I, Rojo, Guillermo, Fernando, Iglesias, Titi, Vadillo, Pereda, Marijuán, Bueno, Luis II, Terán, Tomás, Paco, Arroyo y Pascual.

El choque de vuelta en su segunda eliminatoria se disputará el próximo domingo en «El Plantío» después del partido Burgos-Zaragoza. El vencedor de esta doble confrontación deberá eliminarse del que resulte triunfador del encuentro Cultural Leonesa - Ciudad Rodrigo.

El pasado año, el fútbol juvenil burgalés no tuvo representante en categoría nacional, al descender a provincial el Aguilas.

SANTOS

Calle Julio Sáez de la Hoya número 8, 6.º

Calles Santander. Nuestra Señora de Fátima, La Puebla. Diego Laínez. Melchor Prieto. Tenerías. Vitoria. Capiscol (Garaje). Arzobispo de Castro (a estrenar).

Urbecasa.

CONSULTE FORMULAS DE PAGO

Halterofilia

SE BATIO UN RECORD ABSOLUTO Y CUATRO EN JUNIORS

Fácil triunfo de Nebreda en la toma de marcas

Un record absoluto y cuatro en categoría juniors es el balance registrado en las pruebas de halterofilia disputadas ayer, sábado, en el gimnasio Discóbolo de nuestra ciudad; a los records hay que unir el fácil triunfo de Nebreda en la toma de marcas.

Los resultados de los cinco primeros clasificados han sido los siguientes:

José Luis Nebreda (categoría 56 kilos, suma olímpica, 160 y 634 puntos); Clemencio Hernández (60-157, 5-567); José María Alonso (75-180-537); Juan Carlos Nebreda (60-137, 5-495); Pedro Elvira (75-152, 5-455). En categoría senior el campeón absoluto fue Juan Luis Martínez con 67,5 —categoría de peso— en suma olímpica 172,5 y con 565 puntos. El record absoluto en arrancada fue logrado por Hernández con 72,5; Arrabal lo logró en dos tiempos, con 75,5; Alonso, en arrancada con 80 kilos y en suma olímpica con 180 kilos.

"GIRO" DE ITALIA

Roger de Vlaeminck, ganó la novena etapa de transición

Saronni sigue al frente de la clasificación general

Pistoia, Italia (Efe).— El belga Roger de Vlaeminck se impuso hoy, sábado, al «sprint» en la novena etapa del Giro de Italia, disputada entre San Marino y Pistoia, de 240 kilómetros de recorrido.

El corredor belga dio tiempo a un grueso paquete de más de treinta participantes, en el que figuraban los mejores clasificados y, entre ellos, el líder, Giuseppe Saronni.

La etapa del día podía considerarse de transición, después de la tremenda batalla de ayer, viernes, en la que el joven Saronni arrebató la «maglia rosa» al favorito, Francesco Moser, y la de mañana, domingo, una contra reloj de trazado llano, perfecta para las aspiraciones de Moser.

La escapada de la jornada de hoy la protagonizaron el belga Van Linden y el italiano Natale, quienes, sin embargo fueron pronto atrapados por un pequeño grupo de corredores.

Posteriormente, antes de las primeras rampas del San Baronto, el italiano Roberto Visentini, que hizo un extraordinario papel en la edición última pero que este año no logra todavía cuajar, saltó alcanzando una pequeña ventaja.

El grupo de cabeza, al que se fueron uniendo varios corredores, hasta llegar, aproximadamente a una treintena, lanzó inmediatamente una batalla contra Visentini.

Por el puerto, el primero en clasificarse fue Visentini, seguido de Bortolotto, Moser y Saronni.

En el descenso, el escapado sería atrapado por los hombres de Francesco Moser y de Roger de Vlaeminck, los más activos durante la etapa de hoy, y desde entonces se corrió en pelotón hasta la meta.

El «sprint» fue ganado por De Vlaeminck, tras del cual se clasificaron Michel Laurent (Francia), Claudio Bortolotto (Italia) y Johansson (Suecia).

La clasificación general al término de la novena etapa, sigue encabezada por el italiano Giuseppe Saronni, seguido del noruego Knut Knudsen, a 34 segundos y del italiano Francesco Moser, a 1 minuto 02 segundos.

CLASIFICACION DE LA ETAPA

1.º, Roger de Vlaeminck (Bélgica), 6 horas, 56 minutos, 47 segundos, a una media horaria de 35,702 kilómetros.
2.º, Michel Laurent (Francia), mismo tiempo.
3.º, Claudio Bortolotto (Italia), m. t.
4.º, Bernt Johansson (Suecia), m. t.
5.º, Bruno Wolfer (Suiza), mismo tiempo.

CLASIFICACION GENERAL

1.º, Giuseppe Saronni (Italia), 44 h., 17 m., 38 s.
2.º, Knut Knudsen (Noruega, a 34 segundos.
3.º, Francesco Moser (Italia, a 1-02.
4.º, Michel Laurent (Francia), a 2-59.
5.º, Bernt Johansson (Suecia), a 3-04.
6.º, Mario Beccia (Italia), a 3-33.
7.º, Silvano Contini (Italia), a 5-24.
8.º, Fausto Bertoglio (Italia), a 6-13.
9.º, Josef Fuchs (Suiza), a 7-08.
10.º, Godi Schmutz (Suiza), a 8-14.

VAN VLIET VENCEDOR EN GRENOBLE

Grenoble (Efe).— El holandés Van Vliet ha ganado hoy el primre sector, Valence-Grenoble (132 kilómetros) de la «Dauphin Libere» ciclista, al vencer al esprint a sus tres compañeros de escapada, el francés Pascal Simón, el italiano Walter Polini y el suizo Danil Gisiger.

Van Vliet cubrió el recorrido en 3 horas 9 minutos y 41 segundos.

El francés Bernard Hinault conserva el maillot amarillo.

con esta oferta no hace falta comprar durante un mes

Comprando 3/4 de kilo de añojo de 1.ª, filetes de 1.ª o carne de 2.ª, regalo de 1 litro de leche.

Comprando un kilo de lomo adobado, regalo de una botella de vino.

Comprando un pollo, regalo media docena de huevos.

Queso Manchego Reny-Picot un kilo, 350 pesetas.

Comprando medio kilo, regalo un litro de leche.

Comprando 300 gramos jamón serrano, regalo de dos Coca Colas de un litro.

Comprando 1/4 de kilo de lomo embuchado, regalo de un paquete de croquetas congeladas.

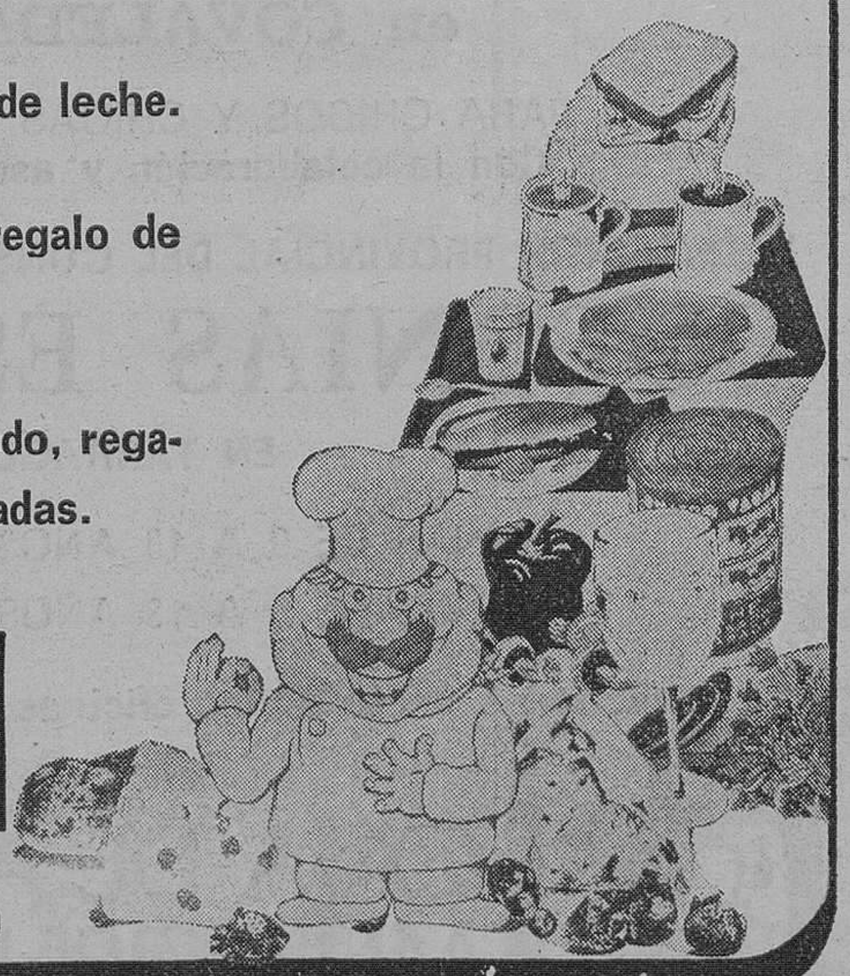

contur

Santo Domingo de Silos s/n
(Frente Reyes Católicos y Avda. Vena)

M.E.C.D. 2017

PELOTA

Esta mañana Burgos-Soria como cerrojazo a la temporada en Burgos

Esta mañana a partir de las once les corresponde venir a nuestra ciudad a los pelotaris sorianos para contender con los burgaleses en el último partido que podremos presenciar en nuestra ciudad, y penúltimo del Campeonato de España primera categoría B, ya que terminará, Dios mediante el próximo domingo, en Valladolid, a donde se desplazarán los jugadores locales.

En primer lugar se jugará el encuentro de pala corta entre Niño y Garrido de Soria, pareja muy compenetrada y difícil de batir, contra Rina y Dani, ya que Tejedor, no puede jugar por la lesión sufrida el pasado domingo en Segovia. De Tina tenemos muy buenas referencias aunque no le hemos visto jugar, y creemos que resplaldado por Dani, puede alcanzar la victoria frente a los sorianos, si saben compenetrarse desde el principio.

A continuación se jugará el encuentro de manomanista entre Paqui, de Soria, magnífico jugador en solitario con una gran estampa de pelotari, contra seguramente Bartolomé, nuestro juvenil, campeón actual de España, que sin duda opondrá seria resistencia al soriano, ya que Contreras, aún no está cuarado totalmente, pues en caso de estar en perfectas condiciones, jugaría este encuentro.

Y como final de la velada, Rey e Izquierdo, si está ya bien de su lesión, o caso contrario Basauri, se las verán con Molina y Escribano, de Soria, una pareja de mucho cuidado, pues junto a la sabiduría y ratonería de Molina, se alía la dura pegada y la seguridad de Escribano.

CANCHERO

Hoy tres campeonatos provinciales de bolos

En Agosto, el nacional de pasa - bolo, en Burgos

En la jornada de hoy domingo se han programado tres campeonatos provinciales de bolos en sus diversas categorías; siendo dos de ellos puntuables para los campeonatos nacionales. El presidente de la Federación Burgalesa de Bolos, don Francisco López ha facilitado el calendario de los torneos y es el siguiente: en Quintanilla de Rebolleda, campeonato de tres tablones de segunda categoría; en Villagonzalo, bolo-burgalés y en Quintanilla de los Prados, campeonato de pasa-bolo. Salvo el torneo de bolo-burgalés, los demás son puntuables para campeonatos nacionales.

También es menester indicar que el próximo día 15 de Agosto, en la bolera municipal de «El Plantío» se disputará el campeonato nacional en la especialidad de pasa-bolo con presencia de varias provincias españolas. Los preparativos para este torneo se han iniciado y es muy posible que su participación supere el medio centenar de jugadores.

SE ALQUILA
LOCAL OFICINAS 30 m2
AVENIDA CID CAMPEADOR, 8 - 5.°
ACONDICIONADO
TELEFONO: 20 12 09

El circuito de San Isidro, escenario de la prueba homenaje a Miguel Angel Villán

Entrada libre para los niños menores de 14 anos, con motivo del Año Internacional del Niño

En el circuito de San Isidro se disputará hoy, a partir de las once horas, la prueba de moto-cross homenaje al piloto burgalés Miguel Angel Villán Peña.

La prueba ha despertado un inusitado interés entre los aficionados burgaleses que acudirán al circuito desde diversos puntos de nuestra provincia.

La competición se disputará a dos mangas de veinte minutos más dos vueltas cada una de ellas para los pilotos de la categoría junior. Los senior y super, que correrán conjuntamente, disputarán dos mangas de treinta minutos más dos vueltas cada una de ellas.

La relación de pilotos participantes es la siguiente:

Dorsal 1 José Angel Mendívil, de Bilbao; 2, José María Sainz «Titín», de Santander; 3 Ricardo López, de Bilbao; 4, Juan Antonio Perez Alvaro «Toño», de Burgos; 6, Ramón Ramón, de Ibiza; 7, Pedro Luis Ruiz Larrad de Miranda de Ebro; 8, Simeón Martín de la Parte, de Valladolid; 9, Juan José Barragán, de Madrid. Estos pilotos son de categoría super. En la categoría senior los dorsales son los siguientes: 10, Adolfo Castro, de Madrid; 11, Modesto Sota Bedia, de Santander; 13 Jaime Mestre, de Barcelona; 14, Francisco J. de la Gala, de Santander; 15, Manuel Manrique González, de Santander; 16, Miguel Huarte, de San Sebastián; 17, Antonio Blanco, de San Sebastián; 18, Fernando Bude, de San Sebastián; 19, Agustín Suárez, de Pamplona; 20, Juan Serrano, de Pamplona; 21, José María Negrete Somavilla, de Burgos; 23, Angel Puente Antón, de Burgos; 24, Miguel Angel Quintanilla, de Burgos; 25, Miguel Angel Terradillos, de Burgos; 26 Miguel Angel Pardo, de Santander; 27, Javier Guerra de Santander; 28, Aurelio Polanco, de Bilbao; 29, Adolfo Cimarras, de Zamora y 30, Vidal Villacorta de Palencia.

Categoría junior: Dorsal 1, Miguel Angel Ruiz Llarena, de Burgos; 4, Francisco Gallo Gamazo, de Burgos; 5, Santiago Fernández, de Santander; 6, Juan José Carpintero, de Burgos; 7, Carlos Toste, de Madrid; 8, Manuel Crujero, de Madrid; 9 Julio Ruiz Hernández, de Valencia; 10, José Antonio Sastre, de Valencia; 14, José María Solano, de Santander 16, Salvador Ruiz, de Santander; 17, Francisco J García, de Santander; 18, José María Frechoso, de Santander; 19, Luis A. Boledo, de Santander; 20, Carlos López, de Santander; 22, Enrique Hierro, de Santander; 23, Francisco Javier del Val, de Burgos.

El Real Moto Club Burgalés, adhiriéndose al Año Internacional del Niño, ha adoptado la decisión de que los menores de 14 años tengan libre acceso al circuito.

Digamos también que los precios que rigen para la entrada al campo son ultrapopulares, fijándose el precio de 100 pesetas como entrada única para todas las personas mayores, dando opción con ello para que todos los burgaleses se sumen a este merecido homenaje que se tributará a Villán.

Con esta prueba culminará la campaña nacional realizada por el Real Moto Club Burgalés en favor del piloto local. Mientras se siguen recibiendo las adhesiones de toda España y llegan las donaciones económicas para el piloto, incrementándose con los donantes siguientes:

Taller Chapista Celes, de Burgos, 1.000 pesetas; Moto Export, de Pamplona, 1.000; Auto Servicio, S. L., de Burgos 1.000; Taller Eléctrico Eovard, de Burgos, 1.000; Coca-Cola, de Burgos, 1.000; Productos Pepsico, S. A., de Burgos, 1.000; Excavaciones Castilla, de Burgos 1.000; Sirius Comercial, de Burgos, 1.000; Peletería Alvarez, de Burgos, 1.000; José Luis del Barrio, de Burgos, 1.000; Almacenes Molinet, de Burgos, 1.000; Laboratorios Vichy, de Burgos, 1.000; Danone, de Burgos, 1.000; Taller Suizo, de Burgos, 1.000; Restaurante «Los Chapiteles, de Burgos, 500; Bustamante Mardones Construcciones, de Burgos, 1.000; Exclusivas Caracena, de Burgos, 1.000; Restaurante «El Papa Moscas», de Burgos, 1.000; Carpintería de Aluminio A. Rojo, de Villarcayo, 1.000; Gran Teatro, de Burgos, 1.000; Podium, de Burgos, 1.000; Casa Garrido, de Burgos, 1.000; Rafael Pascual Merino, de Burgos, 1.000; Manufacturas Cañamás, de Burgos, 1.000; Fabisa de Burgos, 1.000; José Soler, de Alicante, 500; Electro Mart de Burgos, 1.000; Tejidos Domiciano, de Burgos 1.000; Escudería Drumens de Burgos, 1.000; Carrocerías «La Barga», de Burgos, 1.000; Joyería Villanueva, de Burgos, 1.000; Gorvarri Industrial, de Burgos, 1.000; Talleres Marro, de Aranda de Duero, 1.000; Suministros Industriales Martínez Herrera de Burgos 1.000; Talleres Auto Chapa de Burgos, 1.000; Excavaciones Julio, de Burgos, 1.000; Hermanos Quintana de Burgos, 1.000; Banco de Madrid, de Burgos, 1.000; Moto Agrícola Canto, de Tortosa, 1.000; Ascensores Zardoya-Otis, S. A., de Burgos, 1.000; Ascensores Sanz Hermanos de Burgos 1.000; Federación Burgalesa de Atletismo, de Burgos, 1.000.

SANTOS
Calle Julio Sáez de la Hoya número 8, 6.°.
LOCALES
San Pedro Cardeña, Santa Agueda, Legión Española, Lealtad, Avellanos.

TERRENO EN ARANDA
Vendo 14.000 metros cuadrados, con 94 metros de frente, en carretera general Madrid-Irún, Km. 160,600. Tel. (94) 441-68-05, llamar de 16,30 a 20 horas. Bilbao.

Deporte burgalés

Fútbol-sala con los jugadores del Burgos

Calendario de elecciones.- Cross para los participantes en el Trofeo Yagüe

Fuentes próximas al Consejo Superior de Deportes (C.S.D.) han confirmado que en breves días podría comenzar un torneo de fútbol-sala, con motivo de celebrar el Año Internacional del Niño. Un torneo con participación de los jugadores que componen la plantilla profesional del Burgos C. F., que haría de entrenadores con los equipos presentados. La final de este campeonato podría disputarse en el campo municipal de "El Plantío". También se ha comentado la posibilidad de que en el partido Burgos-Zaragoza, los niños tendrían entrada gratis para presenciar el último partido de la temporada 1978-79.

La elección a la presidencia de la Federación Burgalesa de Baloncesto se llevará a efecto el próximo día 12 de Julio. El calendario facilitado por fuentes competentes en el siguiente y con arreglo a las normas contempladas en el reglamento: Día 1.° de Junio, convocatoria; días 11 al 18 presentación de candidaturas; días 22 al 26 recursos días 27 al 29 resolución de recursos; 2 de Julio proclamación de candidatos y 12 de Julio, elecciones.

También es menester recordar que en la matinal de hoy, domingo, en el circuito urbano de "El Plantío" se disputará un cross popular con la participación de los que integran los diversos equipos del Trofeo "Juan Yagüe". Esta carrera entra dentro del plan de pruebas de actitud física con el CSD. Y finalizamos esta sección recordando que próximamente pronunciarán conferencias o exhibiciones en nuestra ciudad, destacados deportistas que fueron y son; como los Emiliano Rodríguez —mañana lunes—, Susana Mendizábal —gimnasia—, Estévez —natación— y Kubala —fútbol

HIPERMERCADO GAMA
GRAN OFERTA
DE
CARAVANAS
AHORRE DE
30.000 A
40.000 PTAS.
DURANTE ESTE MES
CARRETERA LOGROÑO, S/N. CASTAÑARES

M.E.C.D. 2017

LA INCREIBLE DIMISION DE NUÑEZ

O el inconveniente de confundir democracia con demagogia

Por Pedro ESCARTIN

Madrid (Crónica deportiva de la Agencia Logos).— Que el Barcelona es el Club de mayor potencia económica nadie lo puede poner en duda, y también es cierto que sus seguidores son de fidelidad ejemplar, siempre dispuestos al sacrificio por los colores azulgranas. Sin embargo, dentro de la masa que sigue al Barcelona, existe una minoría intolerante, fanática, que con frecuencia confunde la sana democracia, que es respeto de unos a otros, con la intolerancia, donde pretende imponer su voluntad, motivo de la increíble dimisión del presidente Núñez, el hombre que saneó la economía del club y acaba de conseguir nada menos que el título de campeones europeos de Copa.

LA CURIOSA HISTORIA DE UNA DIMISION

Hace un año aproximadamente, el señor Núñez, en pasionales y reñidísimas elecciones para la presidencia del Barcelona, conseguía la victoria al batir a sus contrincantes; después, ya triunfante, llamó para que colaborara en la vicepresidencia de la Junta al señor Casaus, uno de los vencidos, quien aceptó, consciente de la buena fe del señor Núñez y de que proceder así convenía para la buena marcha del club, entónces ahogado por el tremendo peso de una deuda de ochocientos millones, la mitad a corto plazo con duros intereses bancarios, situación que el nuevo presidente expuso a la asamblea de socios del Barcelona, pidiendo ayuda que no le fue negada.

Los socios, con generosidad ejemplar y gran amor al club, adelantaron el dinero que les pedían para salvar la grave situación que el señor Núñez tuvo el valor de exponer y no tapar. Luego, la buena marcha del equipo en Recopa europea ha permitido un beneficio que pasa con bastante de los doscientos millones de pesetas, y en esta situación, el holandés Neeskens, buen jugador, pero ya cerca de los treinta años, pretendió que el Barcelona renovara su contrato, que cumple el 30 de Junio próximo, suscribiéndole un nuevo compromiso por tres temporadas y ciento diez millones de pesetas, más sueldo y primas. El señor Núñez se negó, recordando el error económico del fichaje de Johan Cruyff.

En este espacio de tiempo entre la petición de Neeskens y la final de Basilea, el Barcelona fichó al danés Simonssen, bota de oro del fútbol europeo, hombre de extraordinaria calidad, medio punta, y cuyo costo ha sido de ciento cinco millones de pesetas, más sueldo y primas. La baja del holandés ha caido mal en un sector minoritario de seguidores y socios del gran club catalán, y la noche en que en la plaza de San Jaime era presentado el Trofeo de Europa, ganado en Basilea, hubo gritos de «Neeskens si, Núñez no», y el presidente, hombre digno, ha presentado la dimisión para que la asamblea de socios aclare si son mayoría o no, los que están a su lado.

LA MASA, RARA VEZ PIENSA BIEN

Durante largos años, el Barcelona dio banzazos por falta de unidad, y aún siendo ahora, igual que antes, el club más potente de España, no hizo nada en proporción a lo que podría haber realizado. Las minorías de fanáticos, pocos pero importantes, quieren elegir presidente y después manejarle, y cuando esto ocurre, las masas marchan delante y los directivos detrás, convirtiéndose en conducidos en lugar de ser conductores, lo que no ocurrió jemás en el Real Madrid durante el mandato de aquel hombre extraordinario que en vida se llamó Santiago Bernabéu, figura irrepetible dentro del fútbol español. Las masas rara vez piensan y cuando lo hacen es con el corazón, que con frecuencia engaña.

El señor Núñez se queja de que el grupo opositor le niega todo, y hasta enfoca sus campañas con motivos, de política, tremendo error de mezclar ésta con el deporte que en todo une, mientras aquella separa, disgrega. A estos sectores, por lo general minoritarios y fanáticos, no les importa el éxito, que el club marche adelante en lo deportivo y lo económico, van a lo personal, dispuestos a una labor negativa, donde hacen ruido y daño a la armonía de la sociedad deportiva. Fueron los que se equivocaron cuando la baja de Helenio Herrera, el cual fueron a buscar después: volvieron a equivocarse en el pleito de autoridad Weisweiller-Johan Cruyff, para jugar siempre la carta mala.

Y repetimos que cuando el hombre pasa a ser masa, pierde sus mejores cualidades y mucho más si convierten democracia en demagogia, como en el caso Núñez en el Barcelona. club por el cual sentimos el más profundo respeto y admiración por cuanto significa. Hace años, en 1916, fuimos honrados con la llamada del gran club catalán para ser elemento técnico máximo del mismo. La oferta, contrato de cuatro años, diez millones de pesetas de aquellos, un piso y un automóvil. Era el momento cumbre de las luchas en el Barcelona y declinamos al ser una rosa con muchas espinas y no queríamos convertirnos en el más rico del cementerio. El dinero no es todo en la vida.

Lea Vd. siempre

Diario de Burgos

PARTIDOS Y ARBITROS PARA HOY

PRIMERA DIVISION

Valencia-Hércules, De Sosa Martín
Santander-Salamanca, Gallardo Fernández
Sevilla-Real Madrid, Condón Uriz
Rayo Vallecano-Barcelona, Fandós Hernández
Real Sociedad-Las Palmas, Soriano Aladrén
Zaragoza-Athletic Bilbao, Crespo Aurré
Atl. Madrid-Huelva, Tomeo Palanques
Gijón-Celta, García Carrión

SEGUNDA DIVISION «A»

Coruña-Murcia, Pascual Tejerina
Alavés-Algeciras, Medín Prego
Sabadell-Getafe, Jiménez Madrid
Baracaldo-Málaga, Pinter Pastor
Granada-Jaén, Bobé Frías
Valladolid-Osasuna, Miller Andrés
Almería-Betis, Benavente Garasa
Castellón-Ferrol, Castilla Yáñez

SEGUNDA DIVISION «B»

(Grupo Primero)

Torrejón-Orense, Yuste González
Pontevedra-Pegaso, Gutiérrez Fernández
Lugo-Oviedo, Pascual Martínez
Barcelona Atlético-Díter Zafra, Navarro Lebrón
Bilbao Athletic-Palencia, Sánchez Molina
Huesca-Leonesa, Seguí Marqués
Zamora-MIRANDES, Villanueva Nieto

(Grupo Segundo)

Ibiza-Vinaroz, Arroyo Zorrilla
Portuense-Jerez, Torres Jiménez
Tarragona-Ceuta, Aguilera Barea
Gerona-Olímpico, Rico Arqués
Córdoba-Sevilla Atlético, Moreda Alejandro

TERCERA DIVISION

(Grupo Segundo)

Motrico-Aurrerá, Iraola Pérez
Guecho-Erandio, Montoya Moreno
Calahorra-Munguía, Ferrer Andión
Sangüesa-Lemona, Salicio Montero
BURGOS PR.-Tudelano, Rubio Valdivielso
Chantrea-San Sebastián, Andradas
Peña Sport-Tolosa, Goñi Imizcoz
Guernica-Lagun Onak, Aguirregomezcorta
Valmaseda-Sabiñánigo, Istúriz Martínez
Basconia-Arenas, Zárraga Pérez

(Grupo Cuarto)

Numancia-Almazán, Sánchez Pueyo
Leganés-Moscardó, Yébenes López
Ciempozuelos-Toscal, Giraldo de Frutos
ARANDINA-Valladolid Pr., Fernández Macho
Talavera-Aragón, Morales Manrique
Alcalá-San Andrés, Caballero Reyes
Venta de Baños-San Fernando, Delgado Santacruz
Carabanchel-Arganda, Fernández García
Salmantino-Manchego, Hernández Velázquez

bloque drenante

la solución para eliminar la humedad en sótanos, aparcamientos subterraneos, suelos de chalets y soleras en contacto con tierra en general

40x20x10

drenaje trasdós de muros
Ⓐ con empleo de bloque poroso y recogida con tubería porosa

Ⓑ con empleo de bloque poroso y recogida con el propio bloque poroso

aislamiento y drenaje de suelos

*ADOQUIN ACOPLADO
*BORDILLOS
*TUBOS
*BLOQUES

PREFABRICADOS DE HORMIGON
LURGAIN, S.A.
HUARTE-ARAQUIL (Navarra)
teléfonos (948) 57 40 30 - 57 40 31

DISTRIBUIDOR:
COMERCIAL CARRI'C · CALERA, 35-4º · TEL. 201312 · BURGOS

¡POR FIN!

RESUELVA EL PROBLEMA DE SU MANTENIMIENTO DEL AGUA DE SU

PISCINA

CONOCEMOS LOS PROBLEMAS DEL AGUA DE LA PISCINA Y SU SOLUCION

Sin compromiso le asesoraremos sobre los productos adecuados para que pueda disfrutar de un agua con todas las garantías de higiene.

LLAMENOS AL TELEFONO 22 53 18

ESTAMOS A SU SERVICIO

Lea Vd. siempre

Diario de Burgos

M.E.C.D. 2017

Pasando el rato

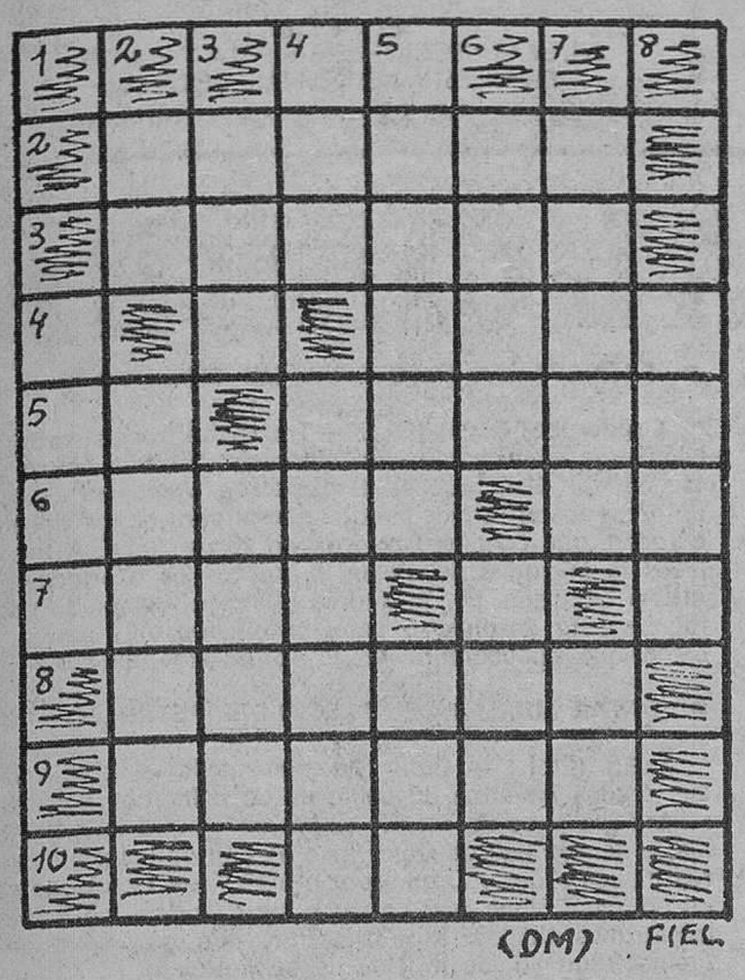

HORIZONTALES. — 1: Sacerdotisa de Juno, transformada por Júpiter en novilla. — 2: Uniforme de ciertos criados. — 3: Caudillo militar. — 4: Valle de los Pirineos. — 5: Nota musical. Lugar de una lucha. — 6: Esclavo de la antigua Lacedemonia. Nieto de Cam. 7: Dios de los Vientos. — 8: Viento que sopla de Levante. — 9: Elemento primario de la materia (pl.). — 10: Negación.

VERTICALES. — 1: Una confedere. — 2: Artículo. Pez marino parecido al arenque. — 3: Privado de razón. Ciudad gerundense. — 4: Se trasladaba. Arrecife de coral. — 5: Adornara las orillas de una cosa. Propietario. — 6: Irlanda. Número cardinal. — 7: Provincia turca en Anatolia. Pronominal. — 8: Carencia de seres.

Solución al anterior:

HORIZONTALES. — 1: Og. — 2: Jarama. — 3: Acolar. — 4: Esos. — 5: Ca. Orase. — 6: Oreja. Ab. — 7: Roma. — 8: Milano. — 9: Aretes. — 10: Se.

VERTICALES. — 1: Icor. — 2: Ja. Aroma. — 3: Aco. Emir. — 4: Oro. Ojales. — 5: Galera. Ate. — 6: Masa. Une. — 7: Arosa. Os. — 8: Sebo.

IMPORTANTE REALIDAD TURISTICA EN LA COSTA DEL SOL

NECESITA

DELEGADO EN BURGOS

AUTENTICO PROFESIONAL EN EL SECTOR INMOBILIARIO

ESCRIBIR A:

ALMERIMAR.

CALLE PIO BAROJA, 6.

MADRID - 9.

A LA ATENCION DEL SR. CLE.

Y VA DE CUENTO...

LA DUDA

Ante aquel cuadro se quedó callado. Y lo malo era que había sido requerido para dar su opinión. Y le urgieron:

—¿Duda usted?

—Sí.

—¿Entre sí el bueno o es malo?

—No. Entre sí es malo o malísimo.

EL SUEÑO

El constructor estaba e. señando el piso a los posibles compradores:

—Miren ustedes...

Y abrió una ventana y se vieron unos desmontes llenos de basura.

—Cuando eso se limpie será un sueño.

—De momento es una pesadilla.

ANECDOTA DE CASSIUS CLAY

Tod sabemos lo fáci de palabra que es Cassius Clay de las cosas que dice. Como en aquella ocasión Alguien le reprochó:

—Usted es un poco fantarrón.

Y el gran boxeador:

—¿Por qué? ¿Por decir que soy el mejor? ¿Les gustaría a ustedes más que mintiera?

ANECDOTA DE JOAN FONTAINE

Joan Fontaine, la actriz de «Rebeca», dijo en una ocasión que estaba harta de eso, de ser la actriz de «Rebeca». Porque cierto es que ésa fue la película que la lanzó a la fama, pero cierto también que interpretó otras muchas y que en algunas estuvo mejor. Por eso, sin duda, dijo un día:

—Había algo claro: Rebeca, en la película; la sombra de Rebeca, su recuerdo, hacía la vida difícil a la protagonista. Y sigue haciéndomela a mí.

SANTOS

Calle Julio Sáez de la Hoya número 8, 6.º.

LOCALES

Reyes Católicos, General Yagüe, Avenida Sanjurjo, calle Vitoria, calle Santander, Calzadas, Parque de las Avenidas.

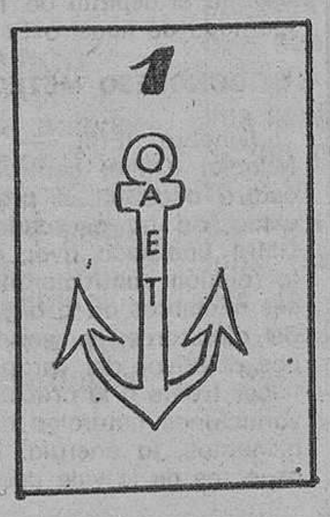

Has hallado a alguien en la cima del monte

Solución al anterior:

Sólo cuenta calamidades

DIBUJOS CON SIETE ERRORES

Solución al anterior:

1: Rama. — 2: Montaña. — 3: Ceja del elefante. — 4: Ceja del hombre. — 5: Piedra. — 6. Oreja del elefante. — 7: Pata del elefante.

La CHISPA de Olmo

PROFESOR SESMA HOROSCOPO DEL

Semana del 28 de Mayo al 3 de Junio

ARIES (del 21 de Marzo al 20 de Abril). — Conveniencia de renunciar a un proyecto. Aventura amorosa. Ayuda digna de agradecer. Alternativas económicas. Obstáculo inesperado. Noticias agradables. OBRE CON ESPONTANEIDAD.

TAURO (del 21 de Abril al 20 de Mayo). — Aprensión pasajera. Contrastes de humor. Proyecto de viaje interesante. Pequeño fracaso sentimental. Novedades en el campo laboral. Fiesta o reunión grata. HUYA DE PENSAMIENTOS OCIOSOS.

GEMINIS (del 21 de Mayo al 21 de Junio). — Favorable para las actividades de orden superior. Sorpresa agradable. Reunión familiar. Necesidad de una rectificación. Oferta que debe meditar. Cierto cansancio contra el que debe luchar. Noticias del exterior. PROCURE PONERSE EN EL LUGAR DE LOS OTROS.

CANCER (del 22 de Junio al 22 de Julio). — Petición inoportuna. Satisfacción afectiva. Intuición acertada. Cierta indecisión. Compra bien realizada. Exito en una aspiración antigua. Experiencia poco frecuente. MUESTRESE FLEXIBLE.

LEO (del 23 de Julio al 23 de Agosto). — Aclaración de una cuestión dudosa. Necesidad de un desembolso importante. Reunión muy agradable. Oportunidad de mejora en el trabajo o estudios. Cambios en el ambiente doméstico. Duda que se resuelve espontáneamente. COORDINE BIEN TODOS SUS PASOS.

VIRGO (del 24 de Agosto al 23 de Septiembre). — Algunos cambios en su ambiente social. Necesidad de tomarse un descanso. Cieta decepción sentimental. Encuentro interesante para el futuro. Equilibrio de gastos e ingresos. Cierto antagonismo por celos. CONFIE EN SU BUEN SENTIDO NATURAL.

LIBRA (del 24 de Septiembre al 23 de Octubre).— Novedades en su actividad habitual. Discusión con persona de más edad. Enfriamiento de una amistad. Ingresos que compensan los gastos. Sorpresa grata. Proyecto de excursión o viaje. NO SE DEJE DOMINAR POR EL PESIMISMO.

ESCORPIO (del 24 de Octubre al 22 de Noviembre).— Complicación sentimental. Favorable en los juegos de azar. Riesgo de pérdida o extravío. Algunas modificaciones en la vida familiar. Fracaso de un asunto pendiente. Oportunidad recreativa. ACTUE CON ENERGIA CONTROLADA.

SAGITARIO (del 23 de Noviembre al 21 de Diciembre). — Experiencia curiosa. Proyecto ilusorio en el que no debe confiar. Cambios en el ambiente de trabajo. Oportunidad de progreso económico. Lectura interesante. Alternativas de humor que debe controlar atentamente. ESQUIVE LOS OBSTACULOS CON DIPLOMACIA.

CAPRICORNIO (del 22 de Diciembre al 20 de Enero). Dificultades de última hora. Riesgo de un error. Conducta inesperada de persona amiga. Discusión algo violenta. Retraso de una noticia. Viaje breve. Decisión acertada. PONGA ESPECIAL ATENCION A LOS PRIMEROS DETALLES.

ACUARIO (del 21 de Enero al 19 de Febrero). — Motivos de ilusión. Período muy favorable para actividades de tipo intelectual. Proyecto que no debe emprender sin reflexionar. Noticias de un ausente. Algún gasto elevado pero inevitable. Arreglos en la casa. HUYA DE LAS EXAGERACIONES.

PISCIS (del 20 de Febrero al 20 de Marzo). — Temporada de optimismo seguida de cierto pesimismo injustificado. Nuevas amistades. Sugerencia de interés. Sospechas infundadas. Riña que sería posible evitar. Sorpresa en el trabajo. Experiencia grata. VEA LAS COSAS CON AMPLITUD.

(Es una colaboración FIEL, Servicios Especiales EFE)

IMPORTANTE FABRICA DE EMBUTIDOS Y FIAMBRES

RADICADA EN PALMA DE MALLORCA

SOLICITA DISTRIBUIDOR PARA BURGOS

Interesados escribir al apartado 522 Palma de Mallorca, adjuntando historial comercial.

DON CELES Por OLMO

M.E.C.D. 2017

Diario de Burgos
FUNDADO EN 1891

Papelería TAGRA
Vitoria, 13 - Telfs. 20 28 52 y 20 91 48-9
OBJETOS DE ESCRITORIO, OFICINA, REGALO, DIBUJO, PINTURA, ETC.
Visítenos:
NUEVAS SECCIONES DE SALA DE ARTE, MUEBLES Y MAQUINAS OFICINA

Acercándonos al público

EL HORMIGUERO

POR ANTLERITO

● **EXPOSICION**

Madrid (Colpisa). — El Instituto Alemán inaugura mañana lunes una exposición de art-nouveau y moderstyle de toda Europa, incluida España, y sobre todo Barcelona, dónde, como se sabe, el arte modernista de entre dos siglos tuvo un gran auge. En cuanto a la aportación madrileña se trata del retrato completo de Juan Ramírez de Lucas, gran coleccionista y tratadista de arte, que se ha limitado a trasladar su esquisita intimidad, con espejos rameados y frascos de filigrana para los polvos de talco, a tan refinada exposición.

● **EINSTEIN**

Han pasado por Madrid copias de los encefalogramas de Einstein y de algunos subnormales norteamericanos. Estudiados estos encefalogramas en una clínica madrileña, queda en claro que el cerebro de Einstein dio en su día oscilaciones claramente patológicas, mientras que los subnormales presentan cuadros mentales absolutamente serenos. Se ha confirmado así una vez más, ahora a nivel casi popular, que el genio no es sino una forma de anormalidad.

● **CARTA**

El Cardenal Tarancón ha escrito una carta particular al jesuita marxista Padre Llanos, que como se sabe lleva muchos años viviendo entre los marginados de Vallecas, en la que le dice que comprende y respeta su actitud política y humana, si bien no deja de inquietarle. Con esta carta parece que cesan las tribulaciones del famoso jesuita en el seno de una de las varias iglesias en que milita.

● **ELECCIONES UNIVERSITARIAS**

Dentro de unos días sale a votación el cargo de rector de la Universidad Complutense de Madrid. Se presenta a reelección el actual rector, señor Vian Ortuño, pero, dadas las dudas reinantes ante su candidatura, y dada asimismo la personalidad involucionista de los otros dos candidatos, el ala más progresista del claustro se ha apresurado a presentar a Ruiz-Giménez, ya que el profesor Aranguren, que tenía mayores posibilidades de ser elegido, ha rehusado el ofrecimiento.

Lea Vd. siempre DIARIO DE BURGOS

NOTICIAS AL CIERRE

● **JOHN WAYNE CUMPLE 72 AÑOS EN EL HOSPITAL**

Los Angeles (Efe). — El actor norteamericano John Wayne cumplió hoy 72 años en el hospital en que se encuentra aquejado de cáncer. Sus hijos y nietos se reunieron con el actor para compartir un enorme pastel. Wayne, que en breve recibirá una medalla de oro del Gobierno Federal, tuvo hoy otro regalo sorpresa: será nombrado capitán honorífico de los Texas Rangers, la Policía Montada del Estado de Texas. El gobernador del éstado, Bill Clements, anunció que se le concederá el nombramiento honorífico a modo de tributo «a un hombre que ejemplifica mejor que ningún otro individuo el espíritu de Texas y lo que significa la Policía Montada de nuestro Estado».

● **CONGRESO METEOROLOGICO MUNDIAL**

Ginebra (Efe). — La Organización Meteorológica Mundial (OMM) centrará sus trabajos en los próximos cuatro años en el programa de control y estudio del clima, se ha acordado en el octavo congreso de la OMM finalizado ayer en Ginebra. Han participado en la reunión cuatrocientos representantes de los 149 países miembros de la organización, entre ellos un centenar de directores de servicios meteorológicos nacionales. Los objetivos del «programa climatológico mundial» son hacer frente a la creciente preocupación que causan las variaciones naturales del clima sobre la producción de alimentos, la energía, los recursos hidráulicos y otros aspectos de la vida del hombre y la sociedad.

● **RHODESIA: CINCUENTA GUERRILLEROS MUERTOS**

Salisbury (Efe-Reuter). — Las fuerzas de seguridad rhodesianas mataron a 50 guerrilleros negros del «Frente Patriótico» en las últimas 24 horas, informó un comunicado del cuartel general de Salisbury. Otros seis civiles negros, calificados por el Ejército rhodesiano como «colaboradores de las guerillas», resultaron también muertos en los enfrentamientos.

● **EVACUACION A CAUSA DE LA RADIOACTIVIDAD**

Washington (Efe). — Las autoridades federales del Estado sureño de Mississippi han ordenado la evacuación forzosa de una docena de familias que habitan en los alrededores de un antiguo centro de realización de pruebas nucleares. Científicos de la Universidad del Estado contrataron un nivel de radioactividad 1.000, superar al normal en los animales de la región y comprobaron la existencia de reptiles con el cuerpo deformado El núcleo radioactivo, un banco salino que sirvió hace 14 años para efectuar «tests» atómicos, está situado tan sólo a 140 kilómetros de la ciudad de Nueva Orleans, uno de los más importantes centros de población de los Estados Unidos.

● **CHILE: DETENIDO UN MIEMBRO DEL M.I.R.**

Santiago de Chile (Efe). — Uno de los miembros más buscados del Movimiento de Izquierda Revolucionaria (MIR) chileno, Abelrado Briones Mardones, se entregó a la Justicia escapando al acoso de los servicios de seguridad del Gobierno chileno, según se supo ayer en Santiago de Chile.

● **PROPAGANDA ELECTORAL EN BICICLETA**

Osnabrueck (RFA) (Efe). — Tras haber recorrido 3.500 kilómetros en bicicleta, dos británicos llegaron hoy a la ciudad de Osnabrueck, Sudeste de Alemania, como un acto más de la campaña electoral para el Parlamento europeo, que concluirá el próximo 10 de Junio. A todas luces la iniciativa de ambos británicos es acertada, ya que la campaña, por lo que se refiere a Alemania Federal, se está llevando a cabo con tonos muy serios y demasiado encuadrados en la «ortodoxia política».

● **QATAR AUMENTA EL PRECIO DEL PETROLEO**

Doha (Efe). — Qatar ha aumentado el precio de sus crudos en otros 80 centavos de dólar con carácter retroactivo a partir del 17 de Mayo, informa hoy el ministro de Petróleo de Qatar, que es uno de los productores menores de la Organización de Países Exportadores de Petróleo. Sigue de este modo los pasos de los Emiratos Arabes Unidos, Kuwait e Irán, que previmante incrementaron ya los precios de su petróleo.

CRONICA DEL TIEMPO

Por Mariano MEDINA

SIGUE MAS BIEN INESTABLE

Madrid (Colpisa).

SITUACION ATMOSFERICA Y EVOLUCION PROBABLE

Sigue el desfile de borrascas bastante al Norte de España, pero afectándonos los sucesivos frentes de lluvia y chubascos que, arastrados por aquéllas, barren la mitad Norte de la Península, más o menos, en su paso del Atlántico a Europa. Tales perturbaciones pierden actividad al profundizar hacia el interior y al pasar e las regiones más orientales de la Península.

EL TIEMPO PARA HOY

Lluvias intermitentes y chubascos ocasionales en Galicia; nuboso con chubascos dispersos en la vertiente cantábrica, alto Ebro y cordillera Central. Nubosidad muy variable y algunos chubascos débiles y lloviznas, aisladamente dispersos, en la cuenca del Duero. Intervalos nubosos en Castilla la Nueva, Aragón y Cataluña, con simple posibilidad de alguna precipitación débil aislada. Nubosidad muy variable en las demás regiones. Pocos cambios en las temperaturas.

EL TIEMPO PARA MAÑANA

Aguaceros o chubascos en Galicia y Asturias; nubosidad variable, con riesgo de chubascos dispersos, en el resto de la vertiente cantábrica, alto Ebro, cuenca del Duero y Castilla la Nueva. Nubosidad variable en el resto de España.

TEMPERATURAS A LAS 14 HORAS DE AYER

ESPAÑA. — Bilbao, 13; Santander, 13; San Sebastián, 16; Vitoria, 15; Pamplona, 17; Logroño, 19; Burgos, 13; La Coruña, 16; Valladolid, 17; Avila, 15; Soria, 15; Zaragoza, 23 y Las Palmas, 21.

RESTO DE EUROPA. — Estocolmo, 13; Copenhague, 14; Londres, 13; Bruselas, 20; Ginebra, 18; Zurich, 22; París, 16; Burdeos, 13; Lyon, 21; Lisboa, 19; Franckfurt, 23; Roma, 22; Milán, 24; Helsinki, 17 y Moscú, 29.

Saludando a la (premier) Mrs. Thatcher

Londres. — Gran cantidad de seguidores del equipo escocés de fútbol se hallan en Londres para animar a su equipo que se enfrenta con el inglés en Wembley, y algunos de ellos se acercaron a saludar a la premier británica Margaret Thatcher, en su residencia del 10 de Downing Street. — (Telefoto EFE-UPI).

También la UGT catalana lanza sus amenazas

Barcelona (Efe). Los Sindicatos hasta ahora han tenido una gran dosis de paciencia, ya que las reivindicaciones por la vía expositiva no tienen ningún eco y hay que ir por la vía de los hechos, manifestó a "Efe" el secretario general de la UGT de Cataluña, Luis Fuertes, una vez concluídos los encierros en las "casas del pueblo" y locales de la AISS.

Un total de 65 locales, de los que aproximadamente sesenta eran de la AISS, fueron ocupados desde la noche de ayer hasta el mediodía de hoy por unos cinco mil ugetistas en toda Cataluña, como medida de presión para la recuperación de su patrimonio histórico y también como acto reivindicativo del patrimonio sindical acumualado para todas las Centrales.

A la convocatoria se sumó el PSC. Varios diputados y dirigentes se encerraron en diversas ciudades de Cataluña, entre ellos Joan Raventós y Josep María Triginer.

M.E.C.D. 2017

LA FRUTA, EN SU SITIO

• Ni por los suelos ni por las nubes.

• Tenemos que cambiar nuestras costumbres.

Por F. ENEBRAL y A. SAEZ

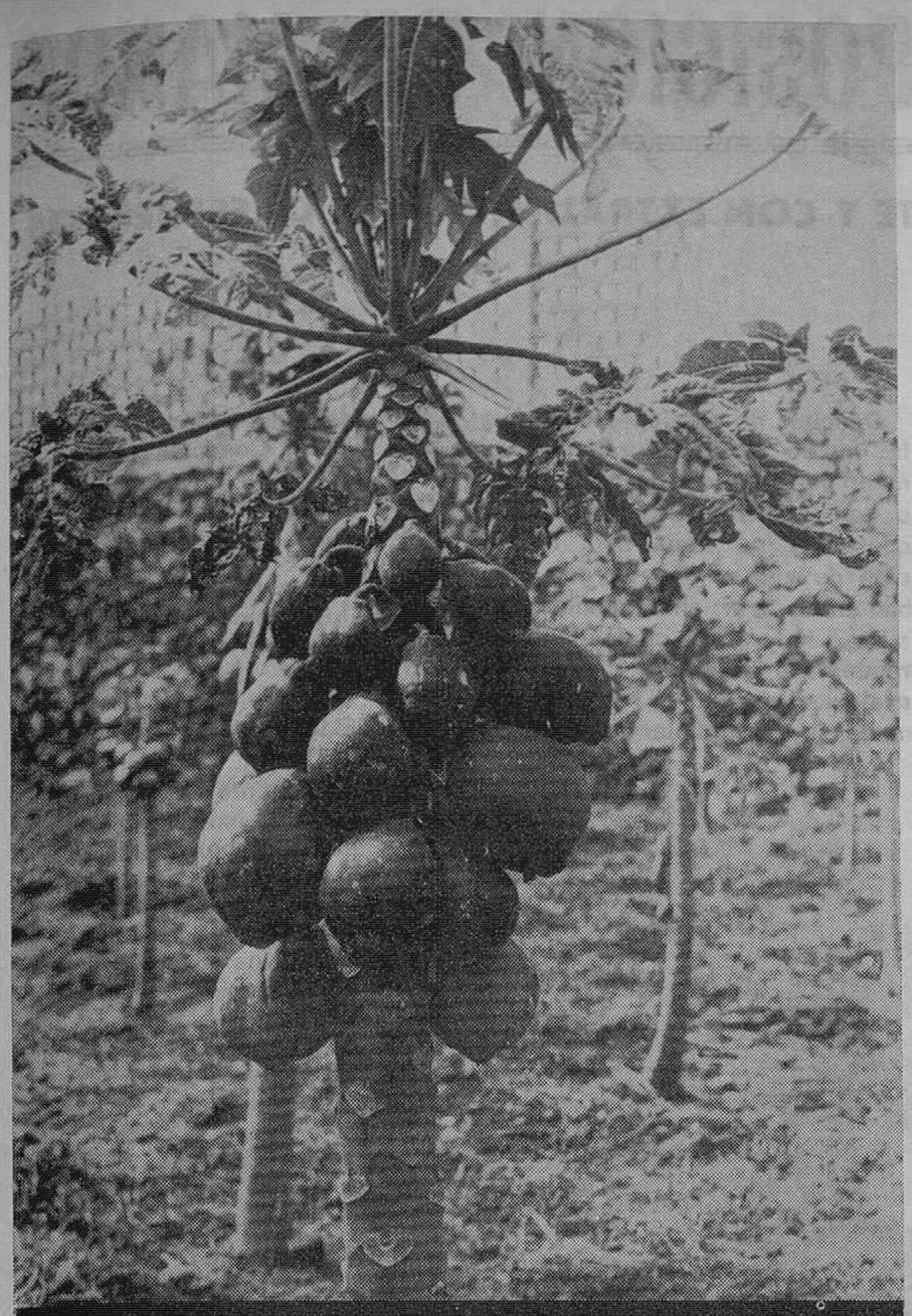

La papaya es una excelente fruta actualmente en curso de aclimatación en instalaciones experimentales del Instituto Nacional de Investigaciones Agrarias en las Islas Canarias.- (Foto Efe-Fiel).

"POR favor: No nos envíen más peras», rezaba un letrero a la puerta de cierto asilo de Extremadura.

Un poco más allá, muy cerca, la cancela de una finca se adornaba, a su vez, con este reclamo: «¡Entre! Entre... y coja cuanta fruta quiera».

Era el año de 1976. Los campos estaban alfombrados con peras y manzanas. La cosecha había sido tan grande que costaba más recogerla del árbol o del suelo, que lo que ofrecían por ella en el mercado.

Por el contrario, hace 10 ó 15 años los frutales eran un gran negocio. ¿Qué había pasado?

Sencillamente: que, por eso, todos se liaron a plantar frutales incluso en zonas poco adecuadas para ellos. Porque los agricultores se decían: «Es mejor quedarnos sin cosecha cada dos o tres años por culpa de una helada, que cultivar otra cosa con la que es seguro que perderemos dinero siempre».

NOTABLES RIESGOS

Por su parte, las amas de casa siguen queriendo fruta fresca para el postre, sea la fecha que sea. Hasta hay quien la utiliza como adorno de centro de mesa. Y a nadie se le ocurre que unos tarros redondos de zumos puedan sustituir a una «verde doncella» o a una «claudia».

Todavía más: el «coco» de la entrada española en el Mercado Común ha forzado a muchos agricultores a introducir en sus fincas variedades tempranas que pudieran mantener abiertos los mercados exteriores, pero que, en muchos casos, conlleva notables riesgos de plagas y pérdidas de calidad o productividad. Plagas y enfermedades que, «mutatis mutandi», podrían llegar a extenderse a nuestras variedades autóctonas.

El problema es grave. Hay gentes que han invertido notables cantidades de dinero en plantaciones de frutales, y que, al no haberse puesto de acuerdo entre sí, han coincidido excesivamente en las plazas centrales ofreciendo demasiada producción en años favorables, y producciones nulas en años adversos. Las familias, entre tanto, en medio de semejante desorganización, siguen acercándose hasta la frutería de la esquina para comprar su cuarto y mitad de cada día. Con lo que los canales comerciales para estos géneros —perecederos— se hacen largos y tortuosos, y consumen por sí mismos muchos de los beneficios que deberían ir al agricultor y al ama de casa. Porque no hay fruta que resista el trasiego y el transporte sin echarse a perder en grandes porcentajes.

EL RABANO POR LAS HOJAS

Somos demasiados. Aquellos tiempos del auto-abastecimiento habrá que irlos dejando para la historia medieval que nos recuerdar —casi lúgubres— las ruinas de muchos castillos de España.

Hoy día no es posible dar la espalda a la ciencia y a la tecnología. Incluso desde el punto de vista sanitario, es preferible la manipulación artificial de los productos agrarios, como fórmula de control de calidad y sanidad, que lanzarse a los campos a coger un cuartillo de higos con la mano.

¿Y saben ustedes cuánta fruta teníamos que haber comido los españoles durante la recolección de aquel abundoso año de 1976? Pues hasta los niños de pecho tendrían que haber ingerido 200 kilos en aquellos pocos días para que la cosecha no se pudriese. Sin embargo, al año siguiente, las heladas tardías nos dejaron a todos castigados sin postre, y a los fruticultores —a los que habían desoído cuál era el área natural de cada árbol— en la ruina.

Pero la ciencia es la ciencia. Y no se pueden hacer las cosas a tontas y a locas.

No se puede reordenar el cultivo frutícola sin haber cogido previamente el rábano por las hojas.

ESTUDIO SISTEMATICO

No se puede dar subvenciones para levantar frutales ruinosos, o para plantar otros nuevos, sin el previo estudio sistemático de la ecología correspondiente.

En este punto, el Instituto Nacional de Investigaciones Agrarias (INIA) tiene mucho que decir. De un lado, porque puede y debe ser consultado sobre qué zonas son las más aptas para las diversas frutas, y editar algo parecido a aquello de «Ecología de los pinares españoles». De otra parte, porque sus trabajos sobre tecnología de zumos y conservas serán pronto la única solución para regular la oferta y la demanda a lo largo de toda una anualidad... o más. Incluso para garantizar la clientela extranjera de nuestras exportaciones.

Pero, en todo caso, hay algo ciertamente incontrovertido: que tendremos que ir cambiando las costumbres y aceptando postres líquidos o envasados en sustitución de la dentellada jugosa que a todos nos apetece; y que, al mismo tiempo, habrá que ir contando con hacer una reorganización seria de la fruticultura.

Porque cada fruta debe tener su sitio y debe saberse el sitio de cada fruta. Sitio que, desde luego, nunca tiene por qué ser ni las nubes ni los suelos.

(FIEL. — Servicios especiales EFE).

LAS SIETE MAGNIFICAS nuevas cocinas Gromber

A toda una serie completa de modelos,
GROMBER añade sus 7 nuevas magníficas creaciones.
Para que Vd. elija cómodamente.
Porque ahora seguro,
seguro, tenemos el modelo que busca . . .

★

Moderna, limpia, funcional . . .
Realizada en formica pos-forme.
Estudiada para durar.
Pensada para servir con su variedad de módulos y elementos.
Diseñada para simplificar la tarea
con su perfecta distribución y cómodos tiradores
en aluminio ancho.
Armonía en sus colores blanco, verde,
amarillo, arena . . . a elegir.
Hasta el detalle de las puertas terminadas en redondo.
Bella, ideal para el ama de casa . . .

GROMBER

Ctra. Madrid-Irún, Km. 233. Burgos. Tel. 204548
202745

M.E.C.D. 2017

UNA ASOMBROSA CURA POR IMPOSICION DE MANOS

EL YOGA PUEDE SER MORTAL SI SE PRACTICA IMPRUDENTEMENTE Y CON EXTRALIMITACION DE ESFUERZOS.

Por Jacques BERGIER

(Autor de «El Retorno de los brujos»)

Este es el relato del extraordinario caso de la pequeña italiana Laurence Lucchesi. Jugando en el colegio con sus amigas, Laurence tropezó, golpeándose violentamente contra un muro.

En un principio, pareció que iba a quedar desfigurada para toda la vida, tan violento había sido el choque. Posteriormente, una completa radiografía tranquilizó a sus familiares: Laurence no tenía ningún hueso roto. Sin embargo, los médicos aseguraron que las heridas tardarían meses, quizás más de un año, en cicatrizar.

Desesperados, los padres consultaron a sus amigos y uno de éstos dijo haber oído hablar de un extraordinario «curandero» que lograba la cicatrización casi instantánea de la mayoría de las heridas con la sola imposición de las manos. Los padres de Laurence decidieron entonces, aunque algo escépticos, probar suerte con el hombre en cuestión, un inglés de nombre Richard Duez.

Duez impuso las manos sobre Laurence durante sólo 10 minutos y al cuarto día de tratamiento no quedaba ninguna huella sobre el encantador rostro de la niña. Maravillados, los padres dieron a conocer la noticia en la Prensa, mostrando a Laurence a quien quisiera verla. Efectivamente, la pequeña parecía no haber sufrido jamás accidente alguno.

¿Cómo actúa Richard Duez? La respuesta de éste es sencilla y la da personalmente.

—No soy más que un canal de expresión para un fluido capaz de corregir las energías vitales desfallecientes. Si logro establecer contacto con un paciente, y esto lo pruebo mediante un péndulo (si el péndulo, cogido de cada uno de sus extremos por el paciente y por Duez, se mueve, quiere decir que el magnetismo pasa a través del «curandero» al afectado), significa que con la sola imposición de mis manos podré cicatrizar sus heridas. El péndulo me revela inmediatamente si la transmisión magnética es posible; en caso contrario, es inútil que yo intervenga.

LA MUJER QUE NO COME JAMAS

El 23 de Septiembre de 1970, ninguno de los miembros de la familia de Judy Taykor, de Toronto (Canadá) imaginó que era la última vez que veían a Judy ingerir un alimento. Pero, efectivamente, al día siguiente, la señora Taykor fue sometida a una intervención quirúrgica y los médicos se vieron en la obligación de extraerle siete metros de intestinos.

Después de esta operación, que le impide absorber oralmente el mínimo alimento, sea éste sólido o líquido, los médicos estimaron que Judy no tenía más de 15 días de vida. Sin embargo, estaban en un error: ahora, 6 años más tarde, Judy está completamente repuesta y lleva la existencia de cualquier otra dueña de casa canadiense. No obstante, continúa sin poder alimentarse. ¿Cómo ha sobrevivido? Conectándose diariamente a un aparato especial durante 12 horas (ya sea de día o de noche) que, mediante, finas agujas, la introduce lentamente en las venas un líquido que contiene todos los elementos indispensables para sobrevivir.

Richard Duez, curandero inglés, y la pequeña Laurence Lucchesi.- (Foto Efe-Fiel).

LOS PELIGROS DEL YOGA

El fallecimiento de un joven estudiante norteamericano de 29 años acaba de corroborar la afirmación de muchos científicos de que el yoga puede ser mortal. Efectivamente, Robert Antoscyck, de Michigan, fue encontrado muerto en su habitación en una rígida posición yoga. Los médicos comprobaron que el muchacho había fallecido dos días atrás al intentar quedar en trance, extralimitándose en sus esfuerzos. Para ellos no cabe duda que Antoscyck fue más allá de lo que sus conocimientos de esta técnica oriental le permitían, ya que el yoga no es precisamente un juego de salón.

TORMENTA PERMANENTE EN JUPITER

Un astrónomo norteamericano, John S. Lewis, acaba de emitir una hipótesis que dilucidaría uno de los misterios del planeta Júpiter, explicando esa anomalía que ha sido bautizada por los científicos como «la mancha roja de Júpiter». Según Lewis, ésta se debería a una importante concentración de fósforo en el «ojo», es decir, el centro, de una fantástica tormenta permanente.

(FIEL - SERVICIOS ESPECIALES EFE - NOSTRADAMUS).

Kemen Prestigio del Mueble de Oficina y Despacho

Calidad - Diseño - Precio

Distribuidor exclusivo para Burgos

TAGRA

C/. Vitoria, n.° 13

Teléfs. 209148 - 49 y 202852

M.E.C.D. 2017