Diario de Burgos

SABADO, 31 DE MARZO DE 1979
PRECIO DEL EJEMPLAR
QUINCE PESETAS
AÑO LXXXVIII. — N.º 57.167
DEP. LEGAL: BU-5-1956

FUNDADO en 1891

EMPRESA EDITORA:
DIARIO DE BURGOS, S. A.
DIRECTOR:
ANDRES RUIZ VALDERRAMA

REDACCION, ADMINISTRACION Y TALLERES:
SAN PEDRO DE CARDEÑA, 34
DELEGACION ADMINISTRACION, VITORIA, 13
TELFS. { REDACCION: 217280
ADMINISTRACION: 211511 - 211590
DELEGACION ADMON.: 202852
APARTADO DE CORREOS N.º 46

SUAREZ, PRESIDENTE DEL GOBIERNO

Recibió la investidura del Congreso de Diputados por 183 votos a favor, 149 en contra y 8 abstenciones

La votación tuvo lugar después de que el candidato expusiera las directrices del futuro Gabinete

Ambiente de tensión y gestos de hostilidad en una sesión que cerró Suárez, replicando a los ataques y acusaciones que le hizo la izquierda

Madrid (Efe). — Con una cuestión de orden formulada por el líder socialista Felipe González, en el sentido de que fuera alterado el orden de la sesión, y un escrito en el mismo sentido firmado por los grupos comunista, socialista y algunos miembros del PSA, se inició a las 11,10 horas de la mañana la sesión plenaria de investidura del Congreso de los diputados.

El candidato a presidente del Gobierno, Adolfo Suárez, llegó al hemiciclo a las once y tres minutos de la mañana, cuando ni el PSOE ni el PCE habían ocupado todavía sus escaños.

Los parlamentarios del PSOE estaban en una reunión estudiando la estrategia a seguir durante el desarrollo del Pleno.

El señor Suárez accedió al hemiciclo con un talante de cierta preocupación, mientras que los fotógrafos de los medios informativos y las cámaras de distintas cadenas de televisión seguían todos sus movimientos.

Nuevamente volvió a intervenir Santiago Carrillo para señalar que el presidente había olvidado en sus explicaciones el precedente de la actuación de la Junta de portavoces.

«Este es un precedente nefasto —continuó Carrillo— destacando el que una mayoría minoritaria restrinja la soberanía del Parlamento y se «cisque» en la autoridad del Parlamento».

Tras una nueva explicación por parte de Landelino Lavilla, en el sentido de que no se trataba más que de una responsabilidad que a la presidencia le correspondía, teniendo en cuenta los distintos argumentos expuestos por los representantes de los grupos políticos, el vicepresidente cuarto de la Mesa, el comunista Ignacio Gallego, abandonó la presidencia, como anteriormente lo habían hecho los socialistas, para ocupar un escaño en el hemiciclo.

Intervino después Manuel Fraga, de «CD», que también se manifestó partidario de que hubiera debate previo.

Como el presidente de la Cámara se mantuvo en la postura de no variar la resolución por él tomada en el procedimiento de esta sesión, Felipe González, desde su escaño, hizo constar la protesta del grupo que representa, «lamentando que la presidencia no sea de todos».

A continuación, y también desde sus respectivos escaños, se manifestaron en el mismo sentido varios diputados de izquierdas, «PNV», y «Convergencia y Unión».

(Pasa a la página 16)

DISCURSO DE SUAREZ

El candidato a la presidencia del Gobierno, Adolfo Suárez inició su discurso programático ante el Congreso de diputados a las 11,50 de la mañana, con voz firme y solemne.

Comenzó su intervención señalando que comparecía ante el Congreso de los diputados en cumplimiento de lo preceptuado en el artículo 99 de la Constitución.

«El cambio político analizado —añadió Adolfo Suárez— ha sido profundo y sincero. Pero ahora comienza un nuevo período, comienza una etapa de transformación profunda de la Sociedad. Se trata, por consiguiente, de saber realizar el cambio social con sinceridad, conjugando prudencia y audacia y eligiendo también el camino de la reforma responsable y gradual que confirmó la realización del cambio político.

Somos un país viejo que no tiene sus nuevas fronteras fuera de sí, sino dentro de lo que a lo largo de los siglos ha sido la difícil y terca voluntad de convivencia entre lenguas y culturas diferentes.

PRESUPUESTOS POLITICOS

Señaló que la nueva política a desarrollar se haría bajo la vigencia de dos grandes presupuestos:

1. — La necesidad de que todas las fuerzas políticas contribuyan al planteamiento y resolución de los

(Pasa a la página 15)

ALARMA ATOMICA EN ESTADOS UNIDOS

Nueva York (Efe). — La Oficina del Gobierno federal norteamericano que regula la energía nuclear, advirtió hoy que el reactor de la central nuclear de Harrisburg, corre peligro de fundirse, uno de los peores accidentes que pueden ocurrir en una planta atómica.

Dudley Thompson, funcionario de la Comisión de regulación nuclear, declaró en Washington que esto podría ocurrir si los técnicos se equivocan en el método de enfriar el reactor.

Los expertos están analizando la forma de lleva a cabo esta operación crítica, ya que un error podría provocar miles de víctimas.

El peligro de una fusión se deriva de la existencia de una burbuja de vapor dentro del reactor. Para eliminarla, sería necesario reducir la presión interna, pero esto a su vez, dejaría sin refrigeración la pila atómica.

(Más información en página de "Sucesos")

Nuevas salas en el Museo Arqueológico

Madrid. — Su Majestad la Reina Doña Sofía inauguró en el Museo Arqueológico Nacional, nuevas salas, que proporcionan una visión global de la evolución de la Prehistoria y de las culturas del mundo antiguo anteriores al Imperio Romano. Acompañaba a Doña Sofía, el ministro de Cultura, Pío Cabanillas. Las salas inauguradas encierran un amplio y valiosísimo contenido arqueológico que eleva considerablemente la importancia internacional del Museo, cuya fundación —bajo los auspicios de la Reina Isabel II— data de 1867. — (Foto EFE)

EN PAGINAS INTERIORES:

- MAÑANA SE INICIARA EL HORARIO DE VERANO EN ESPAÑA.
- TARANCON, CONTRA EL PESIMISMO.
- EL SHA ABANDONA MARRUECOS Y SALE HACIA LAS BAHAMAS.
- VERDET, NUEVO JEFE DEL GOBIERNO DE RUMANIA.
- MUERTO EN ATENTADO UN DIPUTADO INGLES.

M.E.C.D. 2017

POSTAL

SALAGUTI

Si las cosas siguieran su curso normal, esto se despachaba con la nota tradicional, con ésa obligada y tan repetida que avisa que desde hoy, 31 y hasta el día nueve de Abril este Salaguti se sale con una exposición de sus esculturas que inaugurará esta tarde, a las cinco.

Pero da la casualidad de que en torno no a Salaguti nada es, para su gloria, lo que se dice normal. No puede serlo porque lo mismo se sale con una forma de ver la vida desde una escultura radicalmente nueva, que coge los bártulos, los lía y se pone a vivir en la loma que domina la gran llanada de Sasamón, en esa casa-estudio donde tiene la exposición, que domina cielos y tierras desde su arquitectura insólita hasta que se echa años adelante y coloca agua caliente por medio de la energía solar, extremo que creemos haber glosado alguna vez.

Pues bien, ahí va a estar su exposición. Y ahí está el nuevo aliciente para visitar Sasamón, que ya no es solamente la gloria que era, sino que tiene este nuevo ingrediente que sirve para ver la escultura con la que se sale Salaguti, charlar con él de lo divino y de lo humano y traerse fotografías de esta casa suya que es uno de los exponentes más curiosos de cómo el propio hogar y el propio estudio puede servir para rendir culto al Arte al mismo tiempo que dejarse mecer suavemente por la Naturaleza.

Visitar a Salaguti es traerse todo un compendio de impresiones nuevas, coleccionarlas y sacarlas a relucir cuando la vida amenace con volverse monótona. No sabemos por dónde andará ahora su sentimiento, ahora que es el momento de asistir a su nueva exposición. En cualquier caso, sí estamos seguros que será la expresión de esas largas horas de silencio y soledad, dedicadas a escuchar los latidos de las raíces, a interpretar la sinfonía de todas las formas que sólo él sabe ver y a decir en un idioma nuevo que se puede alcanzar cotas muy altas soñando en vivo en despierto, en la genialidad de vivir alejado de todo lo que estorba para su larga obra creadora.

Sobre eso de la distancia hay que echar una parrafada. No es sólo Salaguti el que se ha lanzado a decir que la provincia está ahí, ubicando al Arte en sus soledades, pero sí es el más representativo de todos. Por lo menos se puede concluir que no todos quieren negar a la provincia su presencia de talento y creación. Hay que ir a verlo y a decirle que se está con él al menos en este paréntesis que se deja de soledades para convertirse en amable anfitrión de cuantos quieren saber, interpretar y admirar una nueva dimensión de la cultura.

BURGENSE

TELEVISION ESPAÑOLA

SABADO

11,46 El recreo.
13,00 Torneo.
14,00 Tiempo libre.
14,30 El canto de un duro.
15,00 Noticias del sábado.
15,30 El bosque de Tallac.
16,00 Primera sesión.
17,50 Aplauso.
19,30 Erase una vez... el hombre.
20,00 Informe semanal.
20,30 Noticias del sábado.
20,45 Festival de Eurovisión.
23,45 Los ángeles de Charlie.
0,40 Ultimas noticias.

UHF

15,31 Novela.
16,00 El perro de Flandes.
16,30 Zarzuela.
18,00 Retransmisión deportiva.
19,30 La clave.

DOMINGO

9,31 Hablamos.
10,00 El día del Señor.
10,45 Concierto.
11,45 Gente joven.
12,30 Sobre el terreno.
14,00 Siete días.
15,00 Noticias del domingo.
15,30 Fantástico.
19,00 625 líneas.
20,00 Horizontes de grandeza (I).
22,00 Noticias del domingo.
22,30 Horizontes de grandeza (II).
23,30 300 millones.
0,30 Ultimas noticias.

UHF

15,31 Curro Jiménez.
16,30 Vilma.
17,00 Barón Von Der Trenck.
18,30 Panorama musical.
19,00 Concierto.
20.00 Filmoteca TV.
21,50 La danza.
22,30 A fondo.

Emerson

El televisor del futuro

COMERCIAL VELO - MOTO

SE FIEL

a tu ciudad.

Si la amas, cuídala y ¡vota!

Quisicosas

Estamos en pleno período electoral municipal, y el lector medio un tanto ya empachado de tanta propaganda, nos disculpará que iniciemos hoy esta sección con el tema concejil.

Por ejemplo, saben todos que entre los 4.057 candidatos proclamados figuran 95 alcaldes y 221 concejales que se presentan a la reelección, la mayoría como independientes?

En muchos de nuestros pueblos no caben muchas opciones ya que en el variado juego de las cartas políticas, sólo cuentan la sota, caballo y rey, explicable en el todavía amplio minifundio de la vida municipal burgalesa y eso que en estos últimos años de 500 Ayuntamientos hemos bajado a 384.

●

¿Y por qué no votar en domingo o en otros días festivos para no perjudicar a la economía de las empresas?

Pues debido a que los estudios y sondeos realizados demuestran que la gente en días festivos no quiere saber nada de elecciones y quiere descansar.

¿Y quién paga los gastos de estas elecciones?

Pues todos los contribuyentes españoles. Claro —se dice— que a las empresas se les exime de un día de cotización a la Seguridad Social.

Poca cosa, pero algo es algo.

●

El nuevo Ayuntamiento en la capital tendrá que ir derecho a potenciar el Cuerpo de vigilantes nocturnos —antiguos serenos— pues a pesar de las patrullas municipal y gubernativa que han dado y están dando buenas batidas, existen delincuentes que se dedican a robar establecimientos durante la madrugada.

Los pocos vigilantes nocturnos que salen de servicio, a pie, no pueden cubrir todo el frente de su observación.

●

Hace tiempo se acordó por el Gobierno suprimir la discriminación entre cementerios religiosos y civiles.

Pues bien, la medida a la que en su día se adelantó Burgos por medio de su alcalde, ya tiene aplicación en nuestra ciudad toda vez que se eliminó el tapial que dividía unos y otros enterramientos.

La medida cuenta —como se dijo— con la aprobación del Arzobispo de Burgos.

En la «Rueda de Prensa» celebrada el otro día con el gobernador civil se dijo que una empresa industrial está muy interesada en establecerse en Burgos y creará más de cien puestos de trabajo.

En la fábrica de explosivos de Masa ya trabajan unos cien operarios, y de aquí a fines de año se espera que su número aumente a 300 personas.

Respecto de la campaña de atracción de industrias, el Patronato para el Desarrollo provincial la viene emprendiendo en medios de difusión nacional y con una perspectiva netamente provincial.

●

El tema de las Facultades Universitarias presenta un aspecto de cierta inflación publicitaria, —vino a decirse en la antedicha «Rueda de Prensa»— pues gran parte de los anuncios y noticias que se difunden a escala nacional, no dejan de ser meros propósitos y declaraciones de deseos, y falta que las poblaciones que se citan como beneficiarias de esas Facultades, lleguen en efecto a disponer de tales Centros.

En cambio —se dice— Burgos ha sido una de las localidades más beneficiadas por la política universitaria de un año a esta parte con la creación y puesta real en marcha de sus primeras Extensiones de Facultades Universitarias a la que se incorporará la de Derecho, posiblemente en el próximo curso.

Lo demás —se indica— vendrá por añadidura.

La dotación de profesorado competente en Escuelas Técnicas Universitarias que, como la de Ingeniería de Obras Públicas, estaba en mantillas se traducirá en el hecho de que pronto, de cuatro profesores se pasará a un número importante.

●

Se espera que para finales del mes de Junio quede completamente solucionado el problema del pago total de las indemnizaciones pendientes a las personas afectadas por la expropiación del segundo pantano del Arlanzón.

Las obras de desviación de la carretera serán acometidas directamente por la Confederación Hidrográfica del Duero.

Martinillos

SALA DE FIESTAS

(DANDY's CLUB)

HOY, SABADO

TARDE y NOCHE

DOS SENSACIONALES ATRACCIONES

EL FAMOSO DE LA CANCION ESPAÑOLA,

PAQUITO JEREZ

Creador de la popular canción "Billetes, billetes verdes" y de otras muchas de extraordinario éxito.

— Y —

«LOS CHAMPAN'S»

LOS FORMIDABLES DEL HUMOR

PARA EL BAILE,

2 GRANDES ORQUESTAS

¡¡POR FIN!! EL PROXIMO SABADO

ROCIO JURADO

PORBA BOUTIQUE

MIRANDA, 20

Todo para el HOMBRE

tanto en sport como en vestir

MAS PIEL BURGOS

SU TIENDA ESPECIALIZADA

EN

ANTE

NAPA

NOVAK

EN AVELLANOS, 10

M.E.C.D. 2017

NUESTROS COLABORADORES

LA SENDA ESCONDIDA

Por Enrique del DIEGO SIMON

SEGURAMENTE usted conoce unos versos amables y sugerentes que allá por el siglo XVI escribiera un poeta de grato recuerdo. Decían así:

"Qué descansada vida la del que huye del mundanal [ruido,
Y sigue la escondida senda, por donde han ido
Los pocos sabios que en el mundo han sido..."

La interpretación del «mundanal ruído» que recoge el ilustre Fray Luis de León, aún mereciéndonos un respeto casi visceral, incita cuando menos a la sonrisa benévola, porque hay que preguntarse qué habría escrito el poeta si hubiera conocido y vivido nuestros mundanales tiempos o escuchado sus ruídos que a veces parecen más bien rugidos apocalípticos.

Que los tiempos han cambiado es una afirmación que resiste cualquier opinión discrepante. Nuestros mayores que llamaban al pan: pan y al vino: vino; que desconocían los modernos medios de locomoción, difusión y polución; que si poseían un catre y cuatro sillas lo habían adquirido tras largos esfuerzos y sin concesiones crediticias, nuestros mayores, digo, sufrirían un colapso irreversible si se asomaran a este mundo ruidoso, complicado y loco. Imagínese usted a un hombre del siglo XVIII intentando localizar la voz de un transistor, la proveniencia de una imagen televisada, el ruído y la rapidez de un reactor o la polémica electoral de nuestros partidos políticos en este año de gracia de 1979. Que se volvía loco, muy fácil; que le daba un infarto, más que posible.

Hoy el mundanal ruído se ha convertido en fuente de tantos problemas, de tantos colapsos, de tantas úlceras gástricas, que no es ilógica la actitud de quienes, siguiendo los consejos del poeta ante el riesgo bien probable de dar en la locura, pendulan aunque sea ocasionalmente hacia esa descansada vida que preconizaba el ilustre agustino, para protegerse del mundanal ruído. Hoy, aunque sea con timidez, se vuelven los ojos hacia lo sencillo, lo natural, hacia aquello que sabemos o imaginamos que no daña a las personas ni a los ecosistemas. Hoy se mira, como una sabia salida a una era supertecnificada, al pueblo, a la aldea, al campo, a la naturaleza, a las fórmulas exentas de complicaciones, a la expresión más soportable de la máxima sencillez.

Y no se trata sólo de pendular hacia fórmulas más primarias en cuanto a localizar lugares en los que no haya carencia de ese oxígeno que tan caro se nos pone en la ciudad, es también en otros aspectos igualmente importantes, como pueden ser el vestido y las comidas. La informalidad en el vestir es una nota muy significativa y no sólo en la juventud con sus pantalones vaqueros y los remiendos aparentes. Cualquier hombre que tenga que soportar el uso de la corbata por razón de su profesión y de las buenas maneras que impone la moda, y los convencionalismos, la arrincone en cuanto puede para ponerse la pana, la camisa, el jersey deportivo. Y con las comidas pasa lo mismo, después de la eclosión de las porcelanas sintéticas irrompibles y sin negar su virtualidad, han vuelto a estar de moda, si es que alguna vez se pasaron, las cazuelas de barro, los tazones rústicos y, junto a ellos y ellas, las cocinas regionales, sanas, completas, nada sofisticadas; los mesones con su aparente rusticidad como una amable reminiscencia de lo autóctono, de lo antiguo, de lo natural, de lo propio.

El hombre que ha sido trasplantado a la ciudad, pero que ha vivido en el pueblo, es quizás quien más nota esas diferencias entre lo artesano y lo producido en serie.

—¡Ay, aquellas chuletas en la bodega asadas sobre los sarmientos —que así es como hay que asarlas, convéncete— y empujadas con el vino de la tierra...

—Y qué me dices de esos chorizos, y del pan alto, y del queso y de la leche sin desnudar...

—Querrás decir sin desnatar.

—No, si lo digo bien: desnuda y bien desnuda, que la quitan la nata, la crema, el sabor, el olor y queda una cosa blanca que siguen llamando leche. Después, esos vinos hijos de la química, esos embutidos sospechosos, esas merluzas congeladas fresquísimas. Que como en el pueblo, nada, José, que tú y yo entendemos de eso un rato.

Y aunque el diálogo precedente sea un poco caricatura de algo que es verdad en parte, lo cierto es que estamos tan complicados, tan tecnificados, tan inmersos en el ruido que tenemos necesidad de fórmulas más sencillas para vivir una vida que se hace cada vez más difícil de soportar sin graves riesgos vitales.

Y el caso es que la solución no es fácil, porque si a todos nos diese por cambiar nuestra habitación a lugares más tranquilos, no haríamos sino trasplantar el problema de un lugar a otro. Quizás fuese mejor intentar que allí donde nos encontremos, adoptamos maneras más sencillas, más naturales, menos complicadas y, si se me apura más, con mayores dosis de honradez, de fraternidad y de respeto al prójimo. Quizás sea conveniente considerar que debe ser la técnica la que sirva al hombre y no al revés. Quizás sea bueno eliminar tanta quincalla retórica, arrinconar mariñaques urbanos que encorsetan y asfixian y sobre todo contemplar como una necesidad que «el progreso de la técnica exige un desarrollo proporcional de la moral y de la ética» en palabras de Juan Pablo II tomadas de su Encíclica «Redemptor Hominis».

—Oiga usted, pero eso no va a purificar la atmósfera ni a limpiar los ecosistemas.

—Los fisiológicos no, pero los humanos bastante y es que yo creo que es por ahí, por la vía del hombre en la libertad y el respeto mutuos, por donde hay que buscar a los sabios del poeta, por la escondida senda del amor fraterno, asignatura de la que sabía un rato largo un loco lleno de sabiduría que se llamó Francisco de Asís.

Cartas al DIARIO

Llamada a los burgaleses del campo

Mi estimado señor director: Movido por lo que creo que es un servicio a nuestra provincia, me atrevo a rogarle que dé cabida en las columnas de su DIARIO a esta carta, a estas líneas que pretenden ser un aviso para muchos burgaleses de la provincia. Yo soy uno de ellos, o mejor dicho, soy uno de los miles que hace años labraba la tierra, sufría y gozaba de la residencia en un pueblecito que ahora se cae por falta de todo.

Quiero pedir a todos los que aún residen en esos pueblecitos que voten el día tres. Que lo hagan aunque sea una sola nada más que una, la candidatura que se presente por su Municipio. Y la razón es obvia: si hubiéramos tenido unos Ayuntamientos adecuados, aquellos Ayuntamientos que se hubieran esforzado con el corazón y con la imaginación en hacer atractivos nuestros pueblos, no seríamos tantos miles los que ahora añoramos aquella vida que podía ser muy lejana a nuestras aspiraciones, pero que ahora la vemos en una distancia infranqueable.

Hemos de tener Ayuntamientos que sepan hacer las cosas. Mejor dicho: hemos de saber hacer las cosas. Para eso necesitamos rodar la democracia y acostumbrarnos a ella. Con hombres salidos de nuestros predios, a buen seguro que la vida del campo y la vida de las ciudades será lo que queramos que sea, algo así como ese paraíso que nunca debió ser perdido. Lo dice uno que ahora sabe mucho del asfalto de la ciudad, pero sabe mucho más de la nostalgia de su pueblecito perdido en un recodo de la provincia.

¿Qué sólo hay una candidatura? qué más da. Lo más fácil es que haya llegado a serlo por medio de ese argumento castellanísimo que es el Concejo abierto, la siempre difícil postura de justicia y democracia que ha asistido a nuestras aldeas. Ahora queda la parte sencilla de la lección, la que consiste en ir a la urna y votarla, algo así como rubricar con nuestro común ejemplo lo que se pide a todos los españoles. No podemos estar dando ejemplo de democracia más que directa y dejar en el aire la obligación moral (y además, tan simple) de ejercer el derecho y el deber del voto.

Y si lo que ocurre es que hay más de una candidatura, pues más razón para votar. Que salga de la voluntad de nuestros vecinos, por lo menos, la imaginación y el empuje necesarios para que nuestras aldeas (y añado que nuestras ciudades, que de todo vive el pan municipal) para que sean tan atractivas que no tengan que abandonarlas más vecinos, que no tengan que venir con cartas como ésta escrita desde una nostalgia tan radical que me empuja, ya puede verlo señor director, a recabar su ayuda para que los votos de nuestros campesinos sean expresión de la voluntad soberana de quienes tantas veces han sido llamados los olvidados y que ahora tienen la ocasión de hacerse presentes con su voluntad, con el ejemplo de su voto (aunque tenga que votar a quienes ya aceptaron en los gloriosos Concejos abiertos) o a quienes sean depositarios de sus esperanzas.

Reciba, señor director, mis mejores sentimientos, al mismo tiempo que mi gratitud por la publicación de esta carta.

EULOGIO BRAVO BRAVO

Una opinión sobre el patrimonio artístico religioso

Sr. Director de DIARIO DE BURGOS. — Considero, y parece que esta es la historia, que el arte religioso ha nacido en el seno de una comunidad creyente y para el servicio de esa misma fe. Este dato evidente es elemental para enjuiciar el patrimonio artístico religioso católico que es el que tenemos en nuestra provincia con riqueza, calidad y abundancia. No raras veces aunque no siempre.

El arte religioso es un elemento secundario, estimable pero no primario. La Iglesia no se ha identificado con ninguna moda o etapa artística, si cuenta en su patrimonio producciones de la mayoría.

Las reacciones de quienes «no pisan la iglesia» no siempre son razonables ni se mantienen dentro de los límites adecuados por esta falta de perspectiva, así como tampoco son comprensibles las millonadas que se gastan en conservación de monumentos religiosos mientras hay una insensibilidad casi total ante la evangelización y problemas humanos verdaderamente trágicos.

Así, pues, defensa del patrimonio artístico religioso, sí, pero no a ultranza; debe subordinarse a fines y valores más importantes, que los hay.

Más aún: propongo que se regule un mercado de objetos religiosos especialmente de aquellos que por las nuevas corrientes litúrgicas son desplazados a museos.

Todo el mundo sabe que numerosos artículos de arte han sido custodiados por entidades oficiales pero también son muchos los particulares que han sabido trasmitir piezas valiosísimas a las generaciones presentes

El legado artístico más que a una actitud conservista nos emplaza a un replanteamiento de la vida a la luz de la fe y nos lanza a una actividad creadora nueva, actual, «que diga» al hombre moderno ateo, creyente, materialista, agitado.

CREYENTE AMANTE DE LA CULTURA

CAHISPA

Capital amortizado: 5.975.000 Ptas.

RESULTADO DEL SORTEO

Efectuado el día 30 de Marzo de 1979, públicamente ante notario.

Dirección: Plaza Primo de Rivera, 6. BURGOS.

G — V — U	I — H — O
I — H — Q	J — Ñ — A
L — C — C	Z — X — P
S — F — H	W — A — V

TU CIUDAD NECESITA ALCALDE SOCIALISTA

VOTA PSOE

M.E.C.D. 2017

INFORMACION RELIGIOSA

SANTORAL

SANTOS DE HOY

Ss. Amós y Joab, pfs.; Balbina, vg. Benjamín, dc.; Teódulo, Anesio, Félix, Cornelia (=Nélida), brs.; David, Esteban, Guillermo y Agilulfo, confesores.

Misa de Feria. — San Amós, patrono del gremio del vidrio cerámica.

SANTOS DE MAÑANA

5.º de Cuaresma. — Ss. Venancio, Hugo, Celso, Prudencio, Leuconio y Melitón, obs.; Víctor y Estefanía, Marcela, Quinciano e Ireneo, mrs.; Vinebaldo, Valerio y Macario, abades.

Misa del domingo.

CULTOS

EJERCICIOS ESPIRITUALES PARA SEÑORITAS

Dirige: Don Michael Hallin.

Fecha: Del 6 al 31 de Marzo (inclusive)

Lugar Capilla RR.MM. Reparadoras calle Calera. 8.

Hora: 8 tarde

ORDEN SEGLAR FRANCISCANA

Esta Orden celebrará su función mensual el día 1, primer domingo, a las seis de la tarde, en la iglesia de Santa Clara, con celebración de santa misa, pudiendo asistir cuantos lo deseen.

Mañana, Ordenes Sacerdotales

LA ALEGRIA DE UNA ENTREGA

Hace muy pocos días nos llegó a todos la noticia de la celebración del «Día del Seminario». La acogida de esta noticia sin duda, que recorrió toda la escala de sentimientos entre los lectores y oyentes; desde los que sintieron el más profundo desprecio —fruto de su falta de fe—, pasando por el «Ya están aquí estos pesados», la indiferencia de una campaña más, y los qué la creen necesaria, hasta llegar a los que vivieron como cosa suya la realidad de «su» Seminario. A todos, en especial a estos últimos, nuestro agradecimiento.

Hoy quiero suponer que los que me están leyendo son cristianos, que sienten dentro de sí la problemática de la Iglesia y del sacerdote en el Mundo de hoy. Y quiero anunciaros una gran alegría para nuestra diócesis y para la Iglesia de Dios. Mañana, en la parroquia de San Julián, a las diez y media de la mañana, ocho jóvenes valientes, que se han decidido a decir sí a Cristo, abandonando otros lazos humanos, serán ordenados sacerdotes por el Sr. Arzobispo. Sí, Burgos todavía puede permitirse el lujo de presentar al señor obispo en estos tiempos, a ocho jóvenes juntos para recibir el sacramento del Orden. Burgos, el Burgos cristiano, puede estar orgulloso de su Seminario. Así nos lo han dicho hombres de otras diócesis, hambrientos de una realidad como la nuestra.

¿Durará mucho esta alegría? ¿Se estará acabando la «valentía» en nuestras reclas tierras?

Hoy por hoy podemos gozar en nosotros esa satisfacción, esa alegría que se siente cuando pasa junto a nosotros alguien irradiando el bien; hoy podemos henchir nuestros corazones cristianos con la misma alegría que sentirán esos jóvenes, que mañana van a dar el paso decisivo para entregarse a Dios, y El les va a investir con la dignidad de ministros suyos.

No resisto a la tentación de anunciaros sus nombres y las circunstancias de sus vidas.

Mecerreyes es la cuna del primero de ellos, Modesto Díez Blanco, donde nació el 19 de Agosto de 1954. Ha hecho todos sus estudios en nuestros Seminarios y Facultad y este año ha ejercido el diaconado en la parroquia de Covarrubias.

Nuestra ciudad nos ofrece dos candidatos. El primero de ellos es José Baldomero Fernández de Pinedo Arnaiz, de la parroquia de Nuestra Señora de las Nieves (Barriada Illera). Nació el día 29 de Agosto de 1954, también ha estudiado en Burgos, y el último año ha sido diácono en Roa de Duero.

El siguiente candidato nos llega de las tierras de Belorado. El pueblo de San Miguel de Pedroso, vio nacer a Félix Hernando Manso, el día 7 de Enero de 1954, y la parroquia de Salas de los Infantes ha gozado de sus trabajos como diácono en este último año. Ha hecho también sus estudios en Burgos.

Gerardo del Pozo Abejón ocupa el puesto siguiente de la lista y nació en Valdeande, el día 4 de Octubre de 1951. Ha realizado también todos sus estudios en Burgos y la parroquia de Melgar de Fernamental ha recogido los primeros futos de su labor pastoral como diácono.

Castrojeriz ha sido la primera en beneficiarse de la acción pastoral y diaconal de otro candidato que nos viene desde Hontomín, en donde nació el día 26 de Marzo de 1954. Ha efectuado todos sus estudios también en nuestra ciudad.

José María Sanz Saiz es el de edad más avanzada de todos los que mañana reciben el sacramento del Orden. Tiene 32 años, pertenece a la parroquia de San Julián en donde se celebran las órdenes, y no ha estado ejerciendo el diaconado en ninguna parroquia, porque continúa en el Seminario, donde estudió el último curso.

Villahoz vio nacer a Jesús Manuel Val Ballesteros, el día 27 de Abril de 1953 y la parroquia de Trespademe ha sido su primer campo de trabajo pastoral, como diácono. Todos sus estudios los ha realizado en Burgos.

Y cierra la lista Jesús Yusta Sainz, que nació en Pineda Trasmonte el día 24 de Marzo de 1954 y ha estado ejerciendo su diaconado este año en la parroquia de Briviesca. También ha hecho sus estudios en las aulas de nuestros centros burgaleses.

También se ordenarán además de diáconos Tarsicio Antón Terrazas, de Hacinas y Julián Galerón Cuesta, de la parroquia de la Anunciación, y dos carmelitas.

Nuestra diócesis está de fiesta. Como cristianos, alegrémonos con ella.

ROSARIO POPULAR

En la plaza de Santa María

Se comunica que todos los sábados a las seis de la tarde en la plaza de Santa María habrá rosario popular por España y la paz del Mundo.

Quedan invitados todos los que deseen asistir.

Ante el "I Sorteo de Constitución" de la Hermandad de Peñas y Sociedades

Hoy sábado día 31 de Marzo, a las 12 horas, en el salón de la Caja de Ahorros Municipal (Central), tendrá lugar el primer sorteo de Constitución, organizado por esta Hermandad para recabar fondos con los cuales poder hacer frente a los gastos que conlleva el desarrollo de sus actividades.

A este respecto queremos informar que por causas totalmente ajenas a la organización de este sorteo, han sido anuladas las papeletas que relacionamos seguidamente: Del 3.811 al 3.900; del 13.801 al 14.300 y del 21.518 al 21.600.

El resultado del sorte será dado a conocer por los medios locales de comunicación.

ALQUILO

NAVE INDUSTRIAL

Polígono Gamonal, de 350 hasta 1.600 metros cuadrados. Informes:

TELEFONO 22 05 00

¡¡SOLEADISIMAS!!

Viviendas 4 5 amplios dormitorios, baño completo, servicio. cocina calefacción y agua caliente centrales Plaza Garaje En inigualable Paseo de la Isla Grandes facilidades pago.

PRIGO. Moneda, 13.

Delegación provincial de Educación y Ciencia

Integración de cursillistas de 193.

Se recuerda a todos aquellos maestros de Primera Enseñanza que figuran integrados en el Cuerpo de Profesores de Educación General Básica que figuran en los anexos de la O.M. de 12 de Enero de 1979 (B.O.E. 14-3) que el próximo día 13 de Abril finaliza el plazo de presentación de instancias en la Delegación provincial del Departamento que se les asigna para que se les extienda nombramiento con carácter provisional.

El novenario de misas que dará comienzo mañana, día 1.º de Abril, a las 7.30 de la tarde, en la Residencia Sacerdotal (Paseo de los Cubos), será aplicado por el eterno descanso del alma de

LA SEÑORA

DOÑA MARIA BRAVO POZAS

Que falleció el día 26 de Marzo.

(Q. E. P. D.)

SU FAMILIA agradecerá la asistencia a alguno de dichos actos.

Burgos, 31 de Marzo de 1979.

Sólo la ignorancia ve cosas malas en la donación de sangre Tú no eres ignorante Dónala

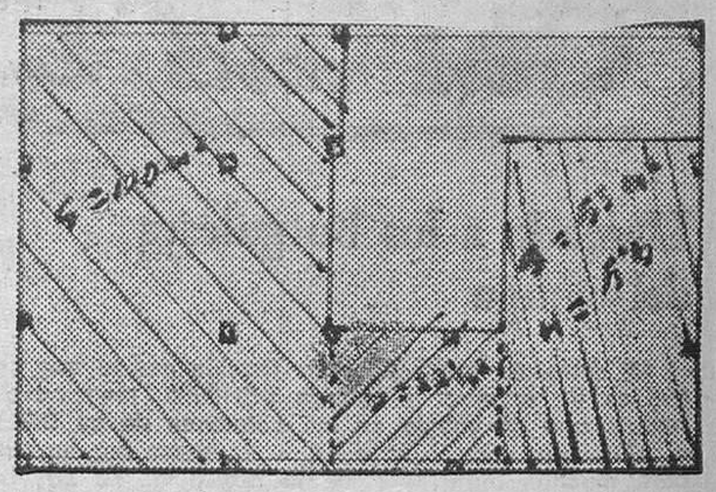

ALTURA 5'40. TIENE SOTANO

Estos locales y otros similares se sitúan en lo más céntrico de la ciudad. En la zona que mejor le defenderá frente posible inflación.

¡¡MANTENGA EL VALOR DE SU DINERO!!

VENDE

SANTOS - Agencia Inmobiliaria

C/. JULIO SAEZ DE LA HOYA NUMERO 8, 6.º, 5

LA SEÑORA

DOÑA FRANCISCA GIL GIL

Falleció en Alcañizo (Toledo), el día 25 del presente mes, habiendo recibido los Santos Sacramentos y la Bendición de Su Santidad.

(Q. E. P. D.)

Su esposo, don Francisco Encinar Gómez; hijos, Alfonso, Milagros, Gregorio y María del Pilar; hermanos, Clara y Teófilo; hijas políticas, Carmen Saúco y Pilar Martínez, nietos y demás familia.

RUEGAN una oración por el eterno descanso de su alma y la asistencia al funeral que se celebrará, HOY, SABADO, a las CINCO de la tarde en la Iglesia de SANTA AGUEDA.

Actos de caridad por los que quedarán muy agradecidos.

Casa doliente: Santa Agueda, 22.

Burgos, 31 de Marzo de 1979

LA SEÑORA

D.ª M.ª Margarita Maté Blanco

Falleció ayer, a los 33 años de edad, después de recibir los Santos Sacramentos y la Bendición de Su Santidad

Q. E. P. D.

Su apenado esposo, don Segundo Rubio; hijos, María Aránzazu y Agustín; padres, don Pedro y doña María; madre política, doña Pilar Puente; hermanos políticos, sobrinos, primos y demás familia

RUEGAN ORACIONES POR EL ETERNO DESCANSO DE SU ALMA

Las honras fúnebres y funeral se celebrarán HOY, SABADO, a las CUATRO Y MEDIA, en la iglesia parroquial de SAN PEDRO Y SAN FELICES, acto seguido la conducción de la finada al cementerio de San José.

Vivía: Carretera de Arcos número 25.

Capilla ardiente: Capillas de Funeraria San José. Sala «B». Calle San Francisco número 129.

Burgos, 31 de Marzo de 1979

EL SEÑOR

DON CANDIDO BARRIOCANAL BERNAL

Falleció en el día de ayer, a los 29 años de edad, confortado con los Santos Sacramentos y la Bendición de Su Santidad

Q. E. P. D.

Su resignada esposa, doña Concepción Mínguez Martínez; hija, Almudena; padres, don Anastasio Barriocanal y doña Feliciana Bernal; padres políticos, don Miguel Mínguez y doña María del Pilar Martínez; hermanos, hermanos políticos, tíos, sobrinos, primos y demás familia

RUEGAN oraciones por el eterno descanso de su alma y la asistencia al entierro y funeral (córpore presente) que se celebrarán en la iglesia parroquial de NUESTRA SEÑORA LA REAL Y ANTIGUA, de GAMONAL, HOY, SABADO, a las CUATRO Y MEDIA, acto seguido la conducción del cadáver al cementerio de San José, piadosos actos por los que quedarán sumamente agradecidos.

Casa doliente: Calle Luis Alberdi, 2. Burgos, 31 de Marzo de 1979

Funeraria "La Misericordia"

M.E.C.D. 2017

actualidad BURGALESA

Pleno de la Diputación

Adjudicación de doce obras en la provincia por importe de más de cuarenta millones de pesetas

A las once de la mañana de ayer celebró sesión plenaria la Diputación provincial bajo la presidencia de don Joaquín Ocio y con asistencia de los diputados señores Espino, González, Grijalvo, Izquierdo, López Linares, Del Pozo, Rico, Rodríguez, Romera, Rubio, Sebastián y Martínez; secretario don Julián Agut Fernández Villa e interventor, don Pedro Ortego Merino.

Leída y aprobada el acta de la sesión anterior, se adoptaron los siguientes acuerdos:

PERSONAL

Moción de la Presidencia relacionada con la creación, en su día, de la plaza de Ingeniero industrial.

Resolución de diversos expedientes.

BENEFICENCIA

Concesión de una ayuda económica de 100.000 pesetas a la Cruz Roja para dotar de material sanitario el puesto de socorro que se le ha entregado en Briviesca.

Fijar en 250 pesetas por día y asilado el coste de las estancias de los acogidos en el Hogar de la Sagrada Familia de las Hermanitas de los Ancianos Desamparados de Aranda de Duero.

CULTURA

Aprobar el presupuesto del Centro provincial Coordinador de Bibliotecas para el actual ejercicio, fijando la cantidad en 500.000 pesetas.

OBRAS Y VIAS Y CONTRATACION

Se dio cuenta de la adquisición de un vehículo «R-10» para el servicio de la Residencia Infantil de Fuentes Blancas

Aprobar el proyecto de adaptación del edificio del Consulado, fijado en 4.900.000 pesetas, para su adaptación como Centro Burgalés de Investigación y Estudios.

Aprobar el proyecto adicional de las obras de construcción de un puente sobre el Río Ebro en el camino de Gallejones al BU-V-5143» y adjudicar la obra en 7.529.409 peseetas a la empresa «Abrahán de las Heras»

Extensión de la Póliza de seguro de accidentes individuales a favor de 56 funcionarios de Obras y Vías provinciales

Adjudicación definitiva del Complejo Asistencial de Fuentes Blancas, a la empresa Antonio García García.

COOPERACION

Resolución de varios expedientes de revisión de precios Cancelación de tres subvenciones y bajas de obras del Plan 1978.

Aprobación de los siguientes presupuestos:

Camino de Paul de Valdelucio a Renedo de la Escalera por importe de 5.561 659 Ptas

Abastecimiento de aguas saneamiento y depuración en Olmillos de Muñó, por 6.267.545 pesetas.

Acondicionamiento firme bituminoso en el C.V. de Robalinilla a Orbaños, 2.639.492 pesetas.

Pavimentación de la calle Fernán Gómez en Pampliega 2.140.431.

Igual de la calle Camarasa de Castrojeriz, en 2.050.346 pesetas. Depuración de aguas residuales en Pinilla de los Barruecos, por 2.336.150 pesetas

Igual en Robredo de Temiño por 1.416.091 pesetas.

Camino de Barruelo de Villadiego al BU-6210, por 1.079.872 pesetas.

Adjudicación definitiva de las siguientes obras:

Depuración de aguas residuales en Rabanera del Pinar, en 288.148 pesetas.

Idénticas obras en Vilviestre del Pinar, en 3.000.000 de pesetas, en Villadiego, en 8.134.997 pesetas; en Villasur de Herreros, en 1.956.701 pesetas; en Barbadillo del Pez, en 1.735.545 pesetas; y en Fresnillo de las Dueñas, en la cantidad de 3.145.800 pesetas.

Abastecimientos, saneamientos y depuración de aguas residuales en Fuente Urbel del Tozo, en la cantidad 3.229.462 pesetas. Pavimentación de calles en Arenillas de Río Pisuerga, en 5.000.000 de pesetas.

Obras del camino de Castromorca a BU-6.400, en 1.599.000 pesetas. Camino de Barruelo al BU-6.210, en 1.075.000 pesetas.

Camino de Mahallos por Sordillos a BU-6.300, en 3.929.000 pesetas.

Prórroga de solicitud de obras municipales dentro del plan provincial.

AGRICULTURA

La Corporación quedó enterada del convenio suscrito entre la Diputación y el ICONA para la repoblación forestal de 19 hectáreas de la finca de Riocabia.

PROPIEDADES

Se aprobó el acta de deslinde de la finda del Complejo Asistencial de Fuentes Blancas.

ALTERACION DE TERMINOS MUNICIPALES

Quedar enterados de la supresión del Juzgado de Paz de Eterna y su incorporación al de Distrito de Belorado.

INTERVENCION

Aprobación definitiva de: Cuenta general del presupuesto extraordinario número 36 y liquidación del presupuesto especial de Contribuciones.

Se aprobaron certificaciones de obras por importe de 75.813.718 pesetas.

NO TITUBEES, NO DUDES.

Tu derecho es votar. Ejércelo y te sentirás más responsable y mejor realizado como ciudadano.

GRATITUD

El esposo, hijos y demás familia de DOÑA MARIA BRAVO POZAS, fallecida el pasado día 26 (que en paz descanse), nos ruega expresemos en su nombre, a través de estas líneas, su agradecimiento a cuantas personas asistieron al funeral y entierro celebrados por el eterno descanso de su alma.

GIMNASIA PARA SEÑORAS

JUDO

JUDO INFANTIL

JU JITSU - DEFENSA PERSONAL

A PARTIR DEL 1 DE ABRIL EN

GIMNASIO ESTUDIANTES

RESIDENCIA JUVENIL G. FRANCO
AVENIDA GENERAL VIGON, S/N.
(Frente a Cafetería Vigón)
Director Técnico:
JAVIER SAEZ ROYUELA. Teléfono 220571

MOVIMIENTO DEMOGRAFICO.— Durante el día de ayer, se verificaron en el Registro Civil, las siguientes inscripciones:

NACIMIENTOS.— David dos Santos y Sedano, Enrique García y González, María del Valle Dancausa y Vicent, Ignacio Antón y Martín, Rodrigo Fernández y Martín, Natalia Gutiérrez y Díez, José-Luis Alonso y Abad, César-Isidro Pozas y González.

DEFUNCIONES.— Fortunata Alvaro y Casado, de Tórtoles de Esgueva, 74 años; Pedro Gonzalo y Pérez, de Torquemada (Palencia), 72 años.

PLAN DE MEJORAS EN FRESNO DE RODILLA.— Por una orden del Ministerio de Agricultura, que publica el «B. O. E.» del pasado día 29, se aprueba el plan de mejoras territoriales y obras de la zona de concentración parcelaria de Fresno de Rodilla. Las obras deberán realizarse antes de que terminen los trabajos de concentración parcelaria.

EL CUPON PRO - CIEGOS.— En el sorteo celebrado en el día de ayer, resultó premiado con 2.500 pesetas, el número 249 y premiados con 250 pesetas, todos los números terminados en 49.

Viajes Sayca

DOMINGO, DIA 25

A VALLADOLID

Fútbol:

R. VALLADOLID

BURGOS C. F.

Salidas de Burgos:
10 mañana y 2 tarde.

DIAS 24 Y 25

A MADRID

Salidas de Burgos:

Día 24, 3 tarde.

SEMANA SANTA

A BENIDORM

Salida de Burgos:
Día 7.

A. G. B. 136

Moneda, 18. Tf. 209438

VIAJES SAYCA

BOLETIN METEOROLOGICO.— Comprensivo de los datos recogidos ayer en el Observatorio del Instituto de Enseñanza Media Femenino.

Barómetro.— A las ocho de la mañana, 683,0; a la una de la tarde, 683,5; a las siete de la tarde, 683,7.

Temperatura ambiente. — Máxima, 4,0 grados a las 16,30 horas; mínima, 1,6 grados bajo cero, a las 7 horas.

Dirección y velocidad del viento.— A las ocho de la mañana, NE— 7 kilómetros; a la una de la tarde, NW— 11 kilómetros; a las siete de la tarde, NE— 11 kilómetros

Lluvia, 0,2.

Precipitación, 78.

Cupón pro ciegos

N.º 249

PREMIADO EN EL SORTEO DE AYER

muebles evelio

VITORIA 41, 43, 49, 51, 53 56, 58, 60, 62

FARMACIAS DE GUARDIA. — Chomón, General Sanjurjo, 15; Tomás, Concepción, 12; Del Alamo, Avenida del Cid 43 y Martí, Carretera Logroño, 15.

Joven: tu puesto, si es que de verdad sabes lo que te dicta el corazón, está en la Cruz Roja de la Juventud.

Del DIARIO DE BURGOS correspondiente al jueves, 31 de Marzo de 1949

RESPONDIENDO a iniciativa formulada recientemente por DIARIO DE BURGOS, han comenzado a imprimirse magníficos carteles murales de propaganda de las procesiones de la Semana Santa burgalesa.

- **AYER tarde, en el tren correo, salieron para Madrid los caballeros cadetes de la Academia de Ingenieros que mañana tomarán parte en el "Desfile de la Victoria".**
- **SEGUN nota facilitada por el Ayuntamiento, Burgos cuenta en la actualidad con una población de hecho de 70.241 habitantes.**
- **LA temperatura máxima de ayer fue de 16,6 grados y la mínima de 0,6.**

Cartelera de ESPECTACULOS

AVENIDA.— Hoy, 5,30, 7,45 y 10,30. Estreno apasionante. El cruel e inhumano comercio del sexo y el erotismo. ¡Un aviso a la juventud! **La joven virgen.** Era una joven integra, hasta que apareció en su vida un hombre desaprensivo que la destruyó. (Rigurosa mayores 18. Se exige el D. N. I.)

CALATRAVAS (Tf. 204161). 5,15, 7,45 y 10,30. Con tres grandes actores, gran acción y elevado «suspense», el impresionante estreno: **Alarma : catástrofe** (s. c.) Color. Richard Burton, Lee Remick y Lino Ventura. Poseía un poder destructivo en la mirada, que le aterrorizaba a sí mismo. (Sólo May. 14 años).

CONDAL.— Continua de 4 a 12. Hoy, un programa incomparable. El más explosivo film erótico **Afrodita negra** (Clasificada en «S»). De encarnizada violencia, acción y erotismo. Y **El alimento de los dioses.** Seres atrapados por gigantescos monstruos. Una lucha a vida o muerte. (Exclusivamente mayores 18 años).

CONSULADO.— ¡Atención! Hoy, en sesiones 5,30, 7,45 y 10,30. Un film duro y atrevido, **La orgía del sexo** Con Lucía Bosé y Maurice Ronet. Clasificada «S», advirtiéndose al público que por su temática o contenido pudiera herir la sensibilidad del espectador. (Autorizada para mayores de 18 años, exigiéndose el D. N. I.)

CORDON (Teléf. 207037).— 5,30 7,45 y 10,30. Con evasión, relax y muchas carcajadas, un estreno con la más divertida historia de amor: **Alegrías de un viudo.** (s. c.) Color. Walter Matthau, Glenda Jackson, Richard Benjamin, etc. (Con dos nominaciones para el «Oscar» -una a la mejor dirección — (Sólo mayores 14 años)

DUCAL.— Hoy, de 4 a 12, doble colosal: **La promesa** Carmen Sevilla, Antonio Ferrandis, Manuel Otero. Una historia de erotismo, amor y violencia. Y **El rey del karate.** Un alud de emociones, luchas, golpes de karate, kung-fú, con las llaves más demoledoras y aplastantes. (Para mayores de 18 años).

GOYA.— ¡Atención! Hoy, en sesiones 5,15, 7,45 y 10,30, la apasionante película que está batiendo todos los «records»: **Un taxi malva.** Con Agostina Belli y Peter Ustinov. La crítica internacional dice que ya era hora de que se viera una película como ésta. (Aut. May. 18). Por la duración de la película, se ruega puntualidad.

GRAN TEATRO.— Hoy, 5,15, 7,45 y 10,30. Vuelve... a petición, la mejor película erótica de todos los tiempos. El film que descubre los secretos de un fascinante mundo cerrado: **Madame Claude,** Françoise Fabian, Klaus Kinski, Jean Gaven. Hermosas criaturas metódicamente formadas para el placer. (Excl. mayores 18 años.

LIDO.— Continua de 4 a 12. Hoy, el más grandioso programa, autorizado para todos los públicos: Antony Quinn e Irene Papas en **Mahoma, el mensajero de Dios.** La turbulenta epopeya que cambió la historia de la Humanidad. Y **El hijo del Zorro.** Las nuevas aventuras de un personaje legendario. (Mayores de 14 años).

TIVOLI (Teléfono 220088).— 5,15, 7,45 y 10,30. (2.ª semana de éxito!) Gigantesco estreno! **Objetivo, Patton** (s. c.) Metrocolor. Sophía Loren, John Cassavetes, George Kennedy y Robert Vaughn. La historia dijo: «Fue un accidente», pero... un hombre tenía por misión matar al general Patton. (Aut., sólo mayores 18).

PORBA

viste a los hombres que saben

VESTIR

PORBA BOUTIQUE
MIRANDA, 20

M.E.C.D. 2017

Convocatoria de los premios «Jorge Guillén» «Marceliano Santa María» y «Antonio José»

Cada uno de ellos está dotado con 100.000 pesetas

A las siete de la tarde de ayer, el delegado de Cultura se reunió en su despacho oficial con los representantes de los medios informativos, a los que dio cuenta de la convocatoria de tres importantes premios: Poesía, Pintura y Composición sobre el folklore castellano-leonés.

El Sr. Renedo comenzó señalando que los Premios son convocados por el Gobierno Civil y organizados por la Delegación de Cultura. Expresó su gratitud a don Antolín de Santiago y Juárez, de quien —dijo— siente una extraordinaria inquietud por los temas culturales y prueba de ellos son estos tres premios. Como se recordará, el pasado año se convocó por vez primera el de Poesía, «Jorge Guillén», que este año alcanza su segunda edición. También se convocó un premio sobre folklore burgalés y en la presente ocasión se ha denominado «Antonio José», en honor del gran músico burgalés.

En cuanto al Premio de Pintura, el Sr. Renedo manifestó que tanto el gobernador civil, como la Delegación querían contribuir a honrar la excelsa figura del que, con justicia, fue llamado «Pintor de Castilla», por lo que el premio llevará el nombre de «Marceliano Santa María».

Cada uno de los premios estará dotado con cien mil pesetas y los originales —y esto es muy importante— deberán tener entrada en la Delegación de Cultura, antes del día primero del mes de Septiembre del presente año.

Como se recordará —siguió diciendo el Sr. Renedo— el premio «Jorge Guillén» fue otorgado el pasado año al poeta argentino Víctor Redondo, y el de folklore, al maestro Angel Juan Quesada.

Antes de que el delegado provincial de Cultura diera a conocer el contenido de las bases, se le preguntó por el resultado que están obteniendo los denominados «Viernes de las Peñas», veladas culturales organizadas por la Delegación. A la pregunta el señor Renedo respondió que la aceptación ha sido magnífica, tanto por parte de los socios de las Peñas, Sociedades y Casas Regionales, como por los burgaleses en general, que acuden en gran número, hasta el punto de que la sala resulta pequeña para acoger cómodamente a los asistentes.

En respuesta a otra pregunta sobre el «Año Internacional del Niño», el Sr. Renedo dijo que entre los actos programados por la Delegación, se iniciará en fecha ya dada a conocer, la I Feria del Libro Infantil y Juvenil y que en los meses de Abril, Mayo y Junio se organizarán sesiones de teatro y cine.

Finalmente, el delegado provincial de Cultura dio a conocer las bases de los Premios, que son las siguientes:

PREMIO «JORGE GUILLEN»

1.º Podrán concurrir al Certamen poetas de cualquier nacionalidad, siempre que sus trabajos estén escritos en Lengua Castellana.

2.º Las obras presentadas serán originales o inéditas, admitiéndose un solo trabajo por cada concursante. Se enviarán a la Delegación provincial del Ministerio de Cultura en Burgos (Plaza de San Juan, s/n, Burgos, mencionando visiblemente en el sobre «Para el II Premio de Poesía Jorge Guillén».

3.º La extensión de los originales no podrá ser inferior a quinientos versos convencionales o al equivalente en cualquier otro sistema de representación poética, quedando a libre criterio del autor la elección del tema.

4.º Los trabajos se presentarán por triplicado y en ejemplares separados, con las hojas unidas numeradas y mecanografiadas por una sola cara. Irá firmado cada ejemplar, figurando domicilio y teléfono del autor, adjuntándose un breve «curriculum vitae».

5.º El plazo de admisión de originales terminará a las 12 horas del día 1.º de Septiembre de 1979.

6.º La dotación del premio se establece en 100.000 pesetas.

7.º La composición del Jurado, cuyas decisiones serán inapelables, se dará a conocer con el fallo del premio. Dicho Jurado podrá declarar desierto el Primer Premio, pudiendo aprobar, si lo estimase oportuno, la concesión de un accésit.

8.º No se mantendrá correspondencia con los participantes y los originales no premiados podrán ser retirados en el plazo de un mes desde el fallo del Premio, procediéndose posteriormente a la destrucción de los restantes.

I PREMIO MARCELIANO SANTA MARIA

1.º Podrán concurrir pintores españoles y extranjeros.

2.º El tema versará obligatoriamente sobre aspectos burgaleses. Serán admitidas todas las técnicas y tendencias artísticas en la ejecución de las obras.

3.º Las dimensiones serán como mínimo de 100 × 81 cms. e irán enmarcados con un listón blanco.

4.º El cuadro premiado quedará en propiedad de la Entidad organizadora.

5.º La cuantía del premio será de 100.000 pesetas.

6.º El fallo del Jurado será inapelable.

7.º El concurso podrá ser declarado desierto, pero no dividido.

8.º El plazo de admisión de las obras será hasta las 12 horas del día 1.º de Septiembre de 1979.

9.º Los originales deberán ser remitidos a la Delegación provincial del Ministerio de Cultura en Burgos (Plaza de San Juan, s/n. Burgos).

10.º La organización del concurso no se hace responsable de los deterioros originados por el transporte u otras causas anteriores a su recepción.

11.º Con todas las obras presentadas a concurso se realizará una exposición que se celebrará en el Antiguo Monasterio de San Juan y será inaugurado el día 1.º de Octubre.

12.º Una vez clausurada la exposición, las obras no premiadas serán devueltas a sus autores.

13.º El hecho de concursar implicará la aceptación total de estas bases.

I PREMIO ANTONIO JOSE

1.º Podrán concursar todos los compositores con número ilimitado de obras, sobre temas de Folklore castellano-leonés, bien inéditos, bien basados en los Cancioneros existentes.

2.º Las obras habrán de presentarse en la Delegación provincial del Ministerio de Cultura en Burgos (Plaza de San Juan, s/n. Burgos), antes del día 1.º de Septiembre de 1979.

3.º Las composiciones se presentarán por triplicado y bajo Lema, indicando en plica aparte la identificación del autor (nombre, dirección y teléfono.

4.º El Jurado estará integrado por un presidente, dos vocales y un secretario. Es presidente nato del Jurado el Ilmo. Sr. Delegado provincial del Ministerio de Cultura, que podrá delegar dicha función en un catedrático de Composición o Conjunto Coral del Real Conservatorio Superior de Música de Madrid, por él designado. Los dos vocales serán profesores de la misma especialidad y actuará como secretario un funcionario de esta Delegación, sin voz ni voto.

5.º El Jurado emitirá y hará público su fallo el 30 de Septiembre de 1979.

6.º El acto de entrega del premio se efectuará en alguna de las salas de esta capital durante un Concierto en el que serán interpretadas las obras premiadas, a cargo de alguna de las entidades corales de nuestra región.

7.º El premio estará dotado con 100.000 mil pesetas.

8.º El fallo del Jurado será inapelable. Los concursantes habrán de someterse a estas bases y a la decisión del Jurado

9.º Sobre cualquier duda que pudiera surgir en la interpretación de las presentes bases, decidirá el Jurado de acuerdo con esta Delegación provincial del Ministerio de Cultura.

Hoy, presentación oficial de FIAPAS (Federación de Asociaciones de Padres y Amigos del Sordo)

Con motivo de la presentación oficial en Burgos de FIAPAS (Federación Ibérica de Asociaciones de Padres y Amigos del Sordo) hoy sábado, a las 6 de la tarde y en el salón de actos de la Asociación de Sordos de Burgos (C. General Dávila núm. 9 bajos). Se celebrará un acto ajustado con el siguiente programa:

Presentación de FIAPAS por su presidente D. Alvaro Martínez Echevarría.

Charla coloquio de la Srta. Lola Santos de PROAS (Promoción y asistencia al sordo) del tema «Año Internacional del Niño».

D. Antonio Cecilia Tejedor presentador del programa «Hablamos» de TVE miembro de la Asociación Española de Educadores de Sordos A.E.E.S. que disertará bajo el tema de «Educación del sordo en general».

A este acto están invitados los sordos, sus padres, profesores y educadores, profesionales relacionados con el mundo del sordo, y a todo el público en general.

Nuevo programa de actividades en la Mesa de Burgos en Madrid

Ayer, viernes, se inauguró en la Mesa de Burgos en Madrid, que preside el ilustre burgalés don Félix Pérez y Pérez, el nuevo programa de actividades. El acto se llevó a cabo bajo el título general de «Exaltación de Castilla» y en él intervinieron, además de don Félix Pérez y Pérez, el conocido castellanista burgalés don Agapito Gómez que glosó el tema «Nuestra Castilla».

Finalmente intervino el grupo folklórico burgalés «Fermento», que interpretó un selecto repertorio de poemas castellanos.

Mesa redonda en la Asociación de Promoción Gitana

El pasado jueves, se celebró una mesa redonda con los candidatos de los distintos partidos políticos, organizada por la Asociación de Promoción Gitana. El objetivo era conocer los programas respectivos en relación con los problemas que el pueblo gitano viene padeciendo. Asistieron representantes del PCE, PSOE, UCD, MC, PT-ORT y CID (faltaron CD y PANCAL). El número de participantes gitanos fue elevado y en todo momento demostraron su interés por conocer los programas respectivos.

El secretario de la Asociación explicó los motivos de la mesa, haciendo una llamada a la claridad de expresión y al respeto mutuo. Tras las exposición de programas, se abrió un animado coloquio, haciendo alusión a la marginación histórica gitana y al olvido que la sociedad y las Instituciones públicas han demostrado durante largo tiempo. Con educación y trabajo, el centro del debate fue sobre la vivienda, aludiéndose a la especulación del suelo como raíz del problema de la vivienda, situación de numerosas casas de la Barriada La Inmaculada, gran cantidad de casas cerradas en el casco viejo, lentitud en la exoropiación de viviendas de Villímar, también se aludió al respecto a la cultura gitana, a la integración escolar de los niños gitanos, etc.

Se aportaron posibles soluciones de emergencia al problema de la vivienda pero poniendo el acento en la construcción de viviendas sociales de promoción directa por ser la forma más asequible a la gran mayoría del pueblo gitano y a numerosos paisanos que no disponen de un capital o sueldo elevado que acceda a un piso.

Al final se entregó a los representantes un breve estudio de la situación real de los gitanos en Burgos, agradeciendo el interés demostrado por los asistentes al problema gitano, haciendo una llamada a la eficacia en los problemas planteados.

Una ciudad limpia es espejo de todos sus habitantes, una ciudad sucia, vergüenza de su población.

GALERIA DE ARTE

EXPOSICION DE PINTURAS Y DIBUJOS

ANTONIO BENEYTO

CLAUSURA, DOMINGO, DIA 1

HORARIO

Laborables ... ... 12 a 2 y 7 a 10

Festivos ... ... 12 a 2

Lunes no festivos: Cerrado

C/. EMBAJADORES, 15

(Junto a Santa Agueda)

BURGOS

Otro éxito de «Los viernes de las Peñas»

Otro nuevo éxito volvió a constituir ayer la velada cultural organizada por la Delegación de Cultura, dentro de los denominados "Viernes de las Peñas".

Ayer, con asistencia de numeroso público, se desarrolló una sesión de cinefórum, proyectándose la película "La Cruz de Hierro". Al final se entabló un coloquio que fue dirigido por don José Manuel Pavno.

M.E.C.D. 2017

PLENO DE LA CAMARA DE COMERCIO

Un importante grupo alemán, interesado en invertir en la región castellano-leonesa

Informe sobre la reunión mantenida en Segovia

En la última reunión del Pleno de la Cámara Oficial de Comercio e Industria de Burgos, se emitió un amplio informe sobre la reciente reunión de Cámaras en Segovia con el Consejo General de Castilla y León, en la que se abordaron cuestiones de singular importancia para el desarrollo de la zona y se dio cuenta del interés de un importante grupo inversor alemán por contribuir al crecimiento y la expansión industrial de la región castellano-leonesa y mantendrá contactos con varias provincias, entre ellas con la de Burgos a través de la Cámara.

La sesión fue presidida por su titular don Antonio Medrano de Pedro, asistiendo los vicepresidentes de Industria, señor Gómez Barredo y de Comercio, señor Campo Pampliega, miembros de la Corporación, secretario general, señor Miguel de la Villa y vicesecretario asesor letrado, señor García-Gallardo del Río.

Al iniciarse la sesión se dio posesión al nuevo vocal cooperador de la Institución, don José Guillermo Bouza Cardona, delegado provincial de la Secretaría de Estado para el Turismo. El presidente señor Medrano, le dio la bienvenida, correspondiendo el nuevo vocal con palabras de gratitud por la distinción que la Corporación le otorga y diciendo que procurará corresponder a esta confianza y se ofreció a todos desde su puesto en la citada Delegación Provincial.

Posteriormente, el secretario general informó al Pleno de las últimas reuniones, gestiones y actividades del Comité Ejecutivo de la Cámara, indicando que hasta el momento no se habían presentado las sugerencias sobre posibles temas a estudiar por las comisiones que se van a constituir y mostró la satisfacción del Comité por el feliz resultado de los gestiones llevadas a cabo a través del vocal señor Elúa, relacionadas con las tasas de mercados, tema ya resuelto y ratificado por el Pleno del Ayuntamiento.

Se acordó prestar su apoyo al planteamiento de la Cámara de Zamora relacionada con el desequilibrio regional y las graves incidencias que han de tener las concesiones que se hagan a la Comunidad Económica Europea, si no se adoptan en forma previa y anticipada las medidas de corrección que sean capaces de evitarlo.

Singular importancia tiene la atención que prestará la Corporación al aspecto formativo empresarial y fruto de las primeras gestiones es el establecimiento de un convenio con el IMPI (Instituto de la Pequeña y Mediana Empresa Industrial), el cual llevará a cabo la promoción de cursos formativos a pequeño nivel y la provincia de Burgos a través de la Cámara será piloto de un programa indudablemente interesante para el sector de la industria y el comercio. Asimismo, se estudiará otra programación a mayor escala en el orden formativo con alguna de las Instituciones que se dedican a la organización de ciclos, seminarios de estudios, etc. Este tema será tratado por la Comisión de Seminarios de Estudio y Publicaciones creada al efecto. Se dio cuenta de las actividades que en este sentido se han organizado últimamente sobre temas de actualidad fiscal y económica con la colaboración del Banco de Bilbao y A. P. D.

El vicepresidente, D. Juan Campo, informó a los asistentes de los contactos mantenidos con la Asociación de Amigos de la Universidad de Burgos a cuya Institución prestará su colaboración la Cámara burgalesa. Otros temas que han sido tratados por el Comité Ejecutivo han sido los referidos al importante servicio que presta la Junta de Tasas y las gestiones a llevar a cabo relacionadas con el pabellón de Burgos en la Feria Nacional de Muestras de Valladolid, cuestión esta última, que será abordada por la Comisión de Ferias, Mercados, Exposiciones y Relaciones Públicas., Igualmente se hicieron gestiones que ha tratado la Comisión de Gobierno Provincial relacionadas con la creación de las zonas de acción especial para las comarcas de Lara y de los Páramos.

El Pleno acordó, en consecuencia, la creación en principio, de las siguientes Comisiones de trabajo: de Ferias, Mercados, Exposiciones y Relaciones Públicas, Seminario de Estudios y Publicaciones, de Comercio Interior y Exterior y de Desarrollo, y se ha iniciado la adscripción de los miembros del Pleno a cada una de ellas.

IMPORTANTE REUNION DE LAS CAMARAS EN SEGOVIA

La presidencia hizo un amplio informe a la Corporación de la importante reunión celebrada en Segovia de las Cámaras de Comercio e Industria de la zona con el presidente y algunos miembros del Consejo General de Castilla y León, presidido por nuestro ilustre paisano don Juan Manuel Reol Tejada. Los temas abordados fueron la creación del Instituto de Desarrollo Regional, la creación del gran Area de Expansión de Castilla y León y la Federación de las Cámaras de Comercio e Industria a nivel regional.

Amplio debate dio lugar el tema referido al interés demostrado por la Fundación "K. Adenauer" y la Agencia de Desarrollo de Colonia para la inversión de capital alemán en la zona castellano-leonesa en proyectos de promoción o ampliación industrial, lo que se consideró por el Pleno de la Cámara de una importancia singular. El consejero de Economía y Hacienda, ha establecido contactos con esta representación germana en orden a efectuar posibles inversiones en proyectos que la Fundación estime interesantes y se puso de manifiesto la existencia en Burgos de numerosas empresas del polo industrial que cuentan con participación de capital alemán, lo que interesó de manera especial al referido consejero. Habrá nuevos contactos con Burgos en fecha próxima y a través de la Cámara y se trata de disponer de la debida documentación y el informe de las empresas que pudieran tener iniciativas que contarían, en principio, con el estudio de los inversores germanos para futura operaciones económicas.

También se habló del convenio establecido por el Consejo Regional con el Ministerio de Obras Públicas y Urbanismo en orden a la creación y promoción del gran Area de Expasión que en lo referente a la provincia burgalesa está ya realizado y sobre el plan director de ordenación territorial que persigue el desarrollo económico de la zona.

Toda la amplia temática acordada en la reunión de Segovia dio origen a diversas intervenciones de los vocales, interesándose por el alcance de estas trascendentes iniciativas, especialmente en cuanto se refiere al interés del citado grupo germano por efectuar inversiones en la región castellano-leonesa.

Otros temas fueron estudiados por el Pleno y se levantó la sesión dos horas después de su iniciación.

Emotivo homenaje de despedida de Cruz Roja a don José María Peña San Martín

Se le hizo entrega de una placa

Poco después de las ocho y media de ayer tarde, según habíamos anunciado, la Cruz Roja de Burgos rindió un homenaje de despedida a don José María Peña San Martín quien, siguiendo el espíritu que anima a esta Institución, ha depuesto sus cargos de vicepresidente primero de la Asamblea y presidente de la Junta de Gobierno del Hospital, al objeto de presentarse a las próximas elecciones municipales.

El acto que estaba programado para celebrarse en la intimidad, se vio desbordado por una verdadera multitud de asistentes, todos, ligados de alguna manera a Cruz Roja, como resultado de haber sido anunciado el homenaje, que tuvo lugar en el salón de actos del Hospital. La presidencia, ostentada por don Valentín Niño Aragón, presidente de la Asamblea provincial, estuvo formada por el vicepresidente, Madre Superíora, y otras personas. Entre el público había numerosos médicos, miembros de Asambleas locales desplazados de forma exprofesa para el acto, socios de la Institución, miembros de sus diferentes secciones, etc.

Abrió el acto el Sr. Niño Aragón quien, además de glosar la personalidad de don José María Peña San Martín (a quien encuadró dentro de una magnífica honradez y obstinación hasta conseguir los fines que se había propuesto al servicio de Cruz Roja), hizo el historial de su limpia y densa trayectoria dedicada al bien de la Humanidad desde sus puestos, para asegurar que Cruz Roja sabía que siempre contaría con él, así como para pedir perdón a la familia del homenajeado por las muchas horas que la Institución le había quitado para dedicarle al servicio de un Burgos doliente.

Le hizo entrega de una placa conmemorativa (no podía ser de otra forma, ya que el señor Peña San Martín posee desde hace varios años la más alta distinción de Cruz Roja), tras haber asegurado que todo lo que allí se estaba celebrando obedecía a algo mucho más profundo que un acto electoralista, recordando a estos efectos cómo el Sr. Peña San Martín, hace poco y en contra de sus posibles intereses electoralistas, estuvo en primera línea al servicio de los damnificados de las Torres de Gamonal, a pesar de que se le advirtió que podía ir en contra de cuanto le incumbía como próximo candidato municipal.

Los aplausos de los concurrentes fueron muy numerosos cuando los señores Niño Aragón y Peña San Martín se dieron un abrazo, tras la entrega de la placa.

Seguidamente y resumiendo el contenido de sus palabras, habló el homenajeado mostrando su amor por Cruz Roja, sus esperanzas de que siga adelante y mejorando, para seguir en un extenso capítulo de gracias hacia cuantos habían colaborado con él: comunidad religiosa del Hospital, capellán, médicos, enfermeras, empleados y demás. Especial hincapié hizo en la amistad que le unía con don José Manuel Ortega del Pozo, de cuyo resultado tras la grave enfermedad que ha padecido se congratuló y en don Valentín Niño Aragón. Glosó el dolor de la despedida de Cruz Roja, pero asegurando que la Institución le tendría siempre a su disposición.

Señalemos antes de concluir esta reseña que el Sr. Niño Aragón señaló en su discurso que han sido nombrados vicepresidente primero don Marcos Alfayate y presidente de la Junta de gobierno, don Juan Garrido Estache, que sustituyen a don José María Peña San Martín.

Hubo muchos aplausos para el homenajeado tras su intervención. Finalmente se sirvió un vino de honor a los asistentes. — (Foto FEDE).

EL AYUNTAMIENTO

lo formamos nosotros.

El Ayuntamiento es unión.

Ayudémosle... con nuestro voto.

VENDEDOR PROFESIONAL

SE NECESITA EN BURGOS

PARA TRABAJOS DE AGRADABLE GESTION, SERIO Y BIEN REMUNERADO, CON ALTA COMISION.

Puede ser compatido con otra representación relacionada con todo tipo de industrias, empresas, organismos, constructoras, promotoras, etc.

Empresa líder con cartera de clientes. Necesario vehículo y teléfono.

INTERESADOS, llamar al teléfono 206343 o presentarse en el Hostal Landa Palace, desde las 4 de hoy, hasta mañana, domingo.

Si es usted un buen vendedor, no va a perder su tiempo.

Le atenderá el SR. GARCIA

500 PISOS
BARNIZADOS CON
SUPER - LYSSOLEN
Especial 7 ú 8
SIN NINGUNA RECLAMACION
BASILIO
Teléfono 22 57 72

El cruel e inhumano comercio del erotismo y el sexo

SONJA JEANINE • JEAN PATRICK • RENATO ROMANO

ACTUACION ESPECIAL DE FRANCO FABRIZI • GIANNI MUSY • ANITA STRINDBERG

AVENIDA

• HOY •

5,30 — 7,45 y 10,30

ESTRENO APASIONANTE

Era una joven normal, alegre, integra, encantadora, hasta que apareció en su vida un hombre desaprensivo que la destruyó.

¡UN AVISO A LA JUVENTUD!

—RIGUROSA MAYORES 18 AÑOS—
(Se exige el D. N. I.)

M.E.C.D. 2017

elecciones locales 1979

PSOE

PSOE informa

hoy tu mitin PSOE en:

INSTITUTO DE GAMONAL

Detrás del Ambulatorio

SIETE TARDE

Intervendrá

Aurelio Rubio

Candidato PSOE a la Alcaldía de Burgos y otros miembros de la candidatura PSOE.

EL BUZON DEL ALCALDE

AURELIO RUBIO está, durante toda la semana, a disposición de todos los burgaleses que quieran informarse acerca del programa electoral del PSOE.

Contestará personalmente a cuantas preguntas y sugerencias se le dirijan a este respecto.

Este buzón continuará abierto después de las elecciones para explicar la gestión del Grupo Socialista en el Ayuntamiento.

Las cartas pueden ser enviadas a la siguiente dirección:

AURELIO RUBIO

C/. San Cosme núm. 6, 3.º Izda. — BURGOS.

HILO DIRECTO

Seguro que hay algunos puntos del programa electoral del PSOE que te interesa conocer más ampliamente.

Para cualquier consulta telefónica, puedes llamar de 5,30 a 6,30 de la tarde. al Telf. 20-86-47.

A esta hora, AURELIO RUBIO te contestará personalmente.

DECORA TU CASA CON LOS SOCIALISTAS

El PSOE quiere una Ciudad más alegre.

Con nuestros ocho posters puedes formar un gran mural. Te servirán para alegrar tu casa.

Recógelos en nuestra Sede: C/. San Cosme número 6, 3.º Izda.

MESAS INFORMATIVAS

Hoy, una hora antes de tu Mitin PSOE en el INSTITUTO DE GAMONAL, es decir, de 6 a 7 de la tarde, los Candidatos del PSOE estarán a tu disposición en una mesa situada en la calle Vitoria, al lado de los cines, Gamonal, para informarte y entregarte personalmente el programa electoral PSOE.

RECOGE TU PAPELETA

Para votar a la candidatura PSOE. Pasa por nuestra sede en la calle San Cosme, 6-3.º Izda., y te la entregaremos.

HOY, A PARTIR DE LAS DIEZ DE LA MAÑANA, LOS CANDIDATOS P.S.O.E. REPARTIRAN INFORMACION EN LOS MERCADOS DE BURGOS (PLAZA DE LA CRUZADA, CALLE MIRANDA Y SAN BRUNO, GAMONAL).

La BOLSA

SOSTENIMIENTO Y RESERVAS

Madrid (Colpisa). — No ha cerrado la semana —y el mes— con el garbo que esperaban los bolsistas. Ni las Eléctricas ni los Bancos respondieron. Las primeras cabeceando después de la firmeza del jueves y decepcionando a sus seguidores; los Bancos repitiendo en última instancia, salvo el de Santander al que «le tocaba» reponer ocho de los nueve enteros perdidos, y el Vizcaya que sigue mejorando al anunciarse la Junta. Todo lo demás tiene menos impacto entre la clientela, transcurriendo la mañana en un ambiente de reserva e igualmente parado que en días anteriores.

Nos parece que el volumen de negocio fue bajo, llegando el cierre sin ese movimiento que generalmente suele observarse en un fin de semana cuando hay algún acontecimiento cotizable, como son los políticos del día y de las fechas inmediatas. El índice general mejora doce centésimas, a 108,34.

Dentro de esta tendencia cabe señalar los otros quince duros que vuelve a subir Unión Félix, 8 Dragados y cuatro Cristalería Española. A duras penas resistentes las Químicas y las Siderometalúrgicas, con desigualdades. Débiles las Papeleras.

A pesar de celebrarse el martes próximo las elecciones municipales habrá sesión de Bolsa.

JUSTO IRIONDO MENDIETA

MADRID

(Información facilitada por el Banco de Santander).

ACCIONES. Bancos. — Santander, 332; Exterior de España, 284; Central, 341; Español de Crédito, 274; Hispano Americano, 278; Atlántico, 231; Popular, 276; Fomento, 219; Bilbao, 307; Vizcaya, 285; Bankinter, 170.

ELECTRICAS. — Electra de Viesgo, 64; Eléctricas Reunidas de Zaragoza, 41; Fecsa (de 1.000), 59,25; Fenosa, 59,50; Hidroeléctrica Cantábrico, 69,50; H. Española, 75,25; Iberduero, 71; Saltos dal Nansa, 65; Sevillana de Electricidad, 68,75; Unión Eléctrica Madrileña, 71; H. Cataluña, 50.

VARIAS.— El Aguila, 56; Azucarera Española, 74; Dragados y Construcciones, 215; Encinar, 163; Ceisa, 87; Inmobiliaria Metropolitana, 95; Urbis, 66; General de Inversiones, 66; Duro Felguera, 82; Los Guindos, 60; Campsa, 228; Tabacalera, 123; Bansaliber, 64; Cros, 43; Energía e Industrias Aragonesas, 35,25; Explosivos, 51,50; Española de Petróleos, 163; Fénix, 365; Hornos de Vizcaya, 17,75; Auxiliar de Ferrocarriles, 46; Metalúrgica Santa Ana, 65; Fasa, 89; Material y Construcciones, 53; Española del Zinc, 94; Nueva Montaña Quijano, 61; Telefónica, 79,75; Carmosa, 123; Sniace, 46; Mobinter, 142; Galerías Preciados, 69; Ceivasa, 72; Banserfond. 42.46.

CUPONES. — Banco Atlántico 305; Mobinter, 80.

BILBAO

BANCOS.— Vizcaya, 285 y Bilbao, 306.

Banco de Santander

BOLSA — BANCA — CAMBIO
Espolón 12

PERSISTE EL TEMPORAL

Puertos cerrados y otros que exigen el uso de cadenas en la red provincial

Persiste la situación de temporal en estos inicios de la Primavera. El tiempo es francamente adverso y ayer continuó registrándose intenso frío en nuestra ciudad, acompañado de algunos amagos de precipitaciones de nieve.

Sin embargo, donde las precipitaciones de nieve resultaron intensas, es en la provincia y muy especialmente en el Norte, donde hay algunos pueblos aislados y ayer se registraron numerosos problemas para circular por las carreteras.

El estado de éstas, según comunicación pasada por la Jefatura Provincial de Carreteras, a primeras horas de la noche de ayer, era como sigue:

Se encuentran cerrados los siguientes tramos de carreteras y puertos de montaña:

C. L. BU-561 Cn.ª de Villarcayo a Santelices, entre Villarcayo y Santelices.

Puerto de La Sía.

Puerto de Estacas de Trueba.

Puerto de Lunada.

Es necesario uso de cadenas para circular por los siguientes tramos de carreteras y puertos de montaña:

C. N. 623. Burgos a Santander, zona de Carrales y puerto del Escudo.

C. N. 232. Vinaroz a Santander, tramo de Incinillas a Puerto del Escudo.

CC. 629. Burgos a Santoña, puerto de Los Tornos.

C. L. BU-820. De C-113 a Pineda de la Sierra, puerto del Manquillo.

Toda la red de carreteras locales de la zona de Cilleruelo de Bezana, Espinosa y Villarcayo.

Tu sangre no tiene precio. Por eso debes donarla: porque no hay favor más grande que puedas hacer a tu prójimo.

Delegación provincial de Trabajo

NORMAS LABORALES ANTE LA JORNADA ELECTORAL DEL MARTES, DIA 3 DE ABRIL

Convocadas elecciones locales que habrán de tener lugar el próximo martes, día 3 de Abril, y a la vista de la Orden del 21 del actual, dando normas para que el personal laboral que tenga la condición de elector pueda participar en las mismas o actuar como miembro de mesas electorales o interventores, así como concesión de permiso no retribuído a los apoderados, esta Delegación, de acuerdo con el Excmo. Sr. Gobernador civil, ha dispuesto:

1. — Todas las empresas que desarrollen jornada partida en dos períodos de mañana y tarde, respectivamente, vendrán obligadas a conceder a su personal, ya sea por la mañana o por la tarde, horas libres para la votación que no podrán exceder de cuatro, ni ser inferiores a dos, pudiendo distribuir, según su conveniencia, al persona que haya de utilizar el permiso en uno y otro período.

2.— Las empresas que realicen jornada continuada o trabajo a turnos, para aquellos trabajadores cuyo turno o jornada se desarrolle en todo o en parte entre la apertura y cierre de los Colegios electorales, vienen obligadas a conceder hasta cuatro horas libres, con un mínimo de dos, dentro de tal horario, para efectuar la votación, pudiendo organizar al efecto los turnos de trabajo necesarios.

3. — Los turnos o jornadas de trabajo que terminen antes de la apertura de los Colegios electorales el día 3 de Abril próximo, o comiencen después del cierre de los mismos, no quedan afectados por las presentes normas debiendo desarrollarse en la forma que tienen establecida.

4. — Todos los permisos concedidos con motivo de la emisión de voto serán retribuidos por las empresas, de conformidad con lo establecido en el artículo 25-3 de la Ley de Relaciones Laborales de 8 de Abril de 1976, pudiendo los empresarios pedir a los trabajadores la exhibición de justificante, expedido por la correspondiente mesa electoral, a los efectos del abono del tiempo preciso para la mencionada votación.

5. — Las empresas, de conformidad con el artículo 25 de la Ley de Relaciones Laborales y el artículo 13,6 de la Ley 39-1977 de 17 de Julio de elecciones locales concederán el permiso correspondiente a los trabajadores que acrediten su condición de miembros de mesas electorales o interventores, cuya jornada completa, así como la reducción en la jornada laboral de cinco horas a que tendrán derecho, el día inmediatamente posterior al de la consulta, serán retribuídas por las empresas, una vez justificada su actuación como tales, y no serán recuperables.

6. — En cuanto a los apoderados, las empresas deberán conceder permiso sin retribución, por el mismo período de tiempo indicado en el apartado anterior, para que puedan cumplir sus deberes electorales.

Lo que se hace público para conocimiento y efectos en la provincia de Burgos.

ELECCIONES BURGOS

ACTOS ELECTORALES

Para hoy, sábado, están previstos los siguientes actos electorales:

MC OIC. — Hoy, en la sala de la Casa de Cultura, a las seis y media de la tarde, "fiesta-mitin", con la intervención de don Julián Camarero. Actuarán "La Fanega" y "Kirkincho"

La UJM y la JGRE han hecho público un comunicado de apoyo a la ORT y al PTE en las elecciones municipales e igualmente ha entregado a los dos partidos —cuya fusión está próxima— de un escrito sobre los acuerdos que, según ellos, debe ser el programa juvenil del Ayuntamiento.

EL SEÑOR

DON CANDIDO BARRIOCANAL BERNAL

Falleció en el día de ayer, a los 29 años de edad, confortado con los Santos Sacramentos y la Bendición de Su Santidad

Q. E. P. D.

LA DIRECCION Y COMPAÑEROS DE CAMPOFRIO, S. A.

RUEGAN oraciones por el eterno descanso de su alma y la asistencia al entierro y funeral (córpore presente) que se celebrarán en la iglesia parroquial de NUESTRA SEÑORA LA REAL Y ANTIGUA, de GAMONAL, HOY, SABADO, a las CUATRO Y MEDIA, acto seguido la conducción del cadáver al cementerio de San José, piadosos actos por los que quedarán sumamente agradecidos.

Casa doliente: Calle Luis Alberdi, 2. Burgos, 31 de Marzo de 1979

Funeraria "La Misericordia"

M.E.C.D. 2011

MIRANDESES DE U. C. D.
PARA OBJETIVOS DEL FUTURO

POR UN URBANISMO MAS HUMANO
POR MAS VIVIENDAS SOCIALES
POR UNA CIUDAD MAS LIMPIA
POR MEJORES ZONAS RECREATIVAS
POR UNA ENSEÑANZA MAS COMPLETA
POR UNOS BARRIOS MAS ATENDIDOS
POR UNA GESTION MAS EFICAZ

VOTA U. C. D.

JUAN CARLOS OJALVO FERNANDEZ-PUEBLA
Licenciado en Ciencias Físicas. 29 años. Casado.

M.ª ICIAR SAENZ DE BURUAGA ZAPIRAIN
Perito Mercantil y ama de casa. 44 años. Casada.

RAMIRO PEREZ MADRAZO
Médico. 44 años. Casado.

CIPRIANO JOSE LUIS DEL PIE DEL VAL
Ldo. en Filosofía y Letras. 37 años. Casado.

SEBASTIAN TERAN DIEZ
Empleado Banca. 33 años. Casado.

DANIEL DE LA FUENTE GOMEZ
Industrial Hostelería. 44 años. Casado.

ANTONIO CASTELLANOS CALDEVILLA
Empleado. 32 años. Casado.

RAMIRO REVUELTA FERNANDEZ-PINEDO
Administrativo. 42 años. Casado.

GREGORIO DE CASTRO RIOS
Médico. 34 años. Casado.

ANTONIO HERNANDEZ NOGALES
Ferroviario. 38 años. Casado.

ENRIQUE SAEZ AMEYUGO
A. T. S. 40 años. Casado.

JOSE M.ª LOPEZ-SAN VICENTE LOPEZ
Profesor E. G. B. 41 años. Casado.

M.ª LOURDES PAREDES SALAZAR
A. T. S. y Asistenta Social. 31 años. Casada.

JUAN SOBRINO GONZALEZ
Estudiante 2.º de Derecho. 18 años. Soltero.

ADOLFO BASTIDA HORNES
Empleado Banca. 24 años. Soltero.

M.ª DOLORES FERNANDEZ-TROCONIZ RUIZ
Agencia de Viajes. 42 años. Soltera.

CARMELO NARRO BRAVO
Industrial Bar. 30 años. Casado.

JUAN JOSE ORTIZ SANTAMARIA
Agente Comercial. 30 años. Casado.

JESUS M.ª ARRIBAS RAMILA
Industrial. 34 años. Casado.

FERNANDO LOSA QUINTANA
Farmacéutico. 39 años. Casado.

UNION DE CENTRO DEMOCRATICO

M.E.C.D. 2017

MAÑANA, CAMBIO DEL HORARIO EN ESPAÑA

Madrid (Logos). — El próximo domingo, día 1 de Abril, cambia el horario oficial en España, a fin de conseguir un mejor aprovechmiento de la luz solar. A las dos de la madrugada del sábado al domingo, los relojes se adelantarán sesenta minutos, con lo que el horario oficial español irá dos horas por delante del horario solar.

Los estudios realizados en años anteriores sobre el aprovechamiento de la luz solar han permitido conocer que supone un ahorro superior a las ciento veinticinco mil toneladas del total del petróleo consumido en España anualmente.

Este horario de verano se prolongará hasta el 30 de Septiembre.

FABRICANTE ARTICULOS REGALO

PRECISA VENDEDOR

PARA ESTA PROVINCIA

SE OFRECE:
— Muestrario original, variado y cómodo de trabajar.
— Condiciones elevadas.
— Seriedad.

SE REQUIERE:
— Introducido en el ramo.
— Dotes de vendedor.
— Integridad profesional.

Para concertar entrevista escribir con datos, urgente, a: INDUSTRIA. Apartado de Correos número 76. BENAVENTE (Zamora)

VELASCO IBARRA HA MUERTO

Fue presidente en cinco ocasiones del Ecuador

Se piden elecciones en Argentina

Quito (Efe).— José María Velasco Ibarra, cinco veces presidente del Ecuador, falleció hoy a los 86 años de edad. La muerte se produjo a las 17,45 (hora española).

El ex-mandatario había sido internado en una clínica de esta capital el pasado domingo, aquejado de una afección cardiovascular.

Desde entonces, su estado de salud sufrió algunos altibajos hasta que la mejoría experimentada ayer, hizo pensar en una recuperación. Pero el veterano político sufrió una nueva depresión cardiaca esta madrugada.

Velasco Ibarra regresó a Ecuador el 15 de Febrero pasado acompañando los restos mortales de su esposa, fallecida trágicamente en Buenos Aires, donde desde 1972, el matrimonio vivió en exilio voluntario.

PERFIL BIOGRAFICO DE VELASCO IBARRA

Quito (Efe).— El ex-presidente de Ecuador, José María Velasco Ibarra, que falleció hoy en esta capital a los 86 años, fue una figura influyente en la política de su país.

Dueño de una oratoria fogosa y convincente, Velasco fue elegido presidente en cinco ocasiones, pero sólo consiguió terminar uno de sus mandatos.

Fue elegido para su quinto mandato presidencial en 1968, pero a los dos años, sintiéndose atado por la Constitución, se declaró dictador con el apoyo de las fuerzas armadas, abriendo paso a un período de regímenes de facto que se entienden hasta ahora.

Velasco ha ejercido la docencia en Universidades del Ecuador, de Caracas, Chile, Montevideo, Rosario y de La Plata, en Argentina.

Fruto de su lucha política, y casi siempre tras sus caídas del Gobierno, Velasco estuvo exiliado en México, Caracas, Santiago de Chile, Bogotá, Montevideo y Buenos Aires.

Su último exilio lo cumplió precisamente durante los últimos años en Buenos Aires, donde poseía un modesto departamento.

Velasco se autodefinía como un hombre de "conciencia liberal", pero nunca se afilió al partido de esa ideología.

En cambio, gracias a su poder carismático, fundó su propia organización, el velasquismo, al que nunca quiso definirlo como partido.

Desde su regreso al Ecuador, reiteró su tesis de restablecer el orden democrático a través de la convocatoria de una asamblea constituyente.

Con su muerte, el Ecuador cierra una etapa histórica.

BALBIN PIDE ELECCIONES EN ARGENTINA

Mar del Plata (Argentina) (Efe). — El presidente del partido "Unión Cívica Radical" Ricardo Balbín, dijo hoy que "las elecciones son necesarias para lograr un sistema democrático en Argentina", en una entrevista publicada por un diario local.

Cada día hay un Managua aquí en el mismo Burgos No esperes a ver la tragedia Sal a su encuentro y evítala. Hazte donante de sangre.

TRABAJOS DE CALIDAD

TALLERES GRAFICOS

DIARIO DE BURGOS

San Pedro de Cardeña, 34

Teléfono 21 73 58

HOY, SESION ESPECIAL TARDE

GRAN SORTEO

DE UN MAGNIFICO VIAJE A

PALMA DE MALLORCA

SE SORTEARA ENTRE TODOS LOS ASISTENTES A ESTA SESION.

EL VIAJE SERA PARA DOS PERSONAS, UNA SEMANA.

Venga y viaje con nosotros. Este puede ser suyo.

HOY, GRAN SESION NOCHE

CON NUESTRA MUSICA ROMANTICA

PARA PAREJAS Y MATRIMONIOS

Todos los asistentes serán obsequiados con una copa de champán.

SIGA LA PISTA DE NUESTRA PROXIMA SORPRESA

¿CUAL SERA?... ¿COMO SERA?...

MAÑANA, GRAN SELECCION DE DISCOTECA

Usted dirá...

FERNANDO ABRIL MARTORELL

Madrid (Colpisa). — Suárez aparecía muy compungido apenas acabada la votación. Se ha ido inmediatamente del hemiciclo y se refugió en el despacho del presidente. Fernando Abril Martorell en cambio, ha adoptado el papel de mantenedor del tipo ucedista. Se ha paseado por los pasillos, hablaba con unos y con otros, y hasta quería aparentar que estaba satisfecho con el desarrollo de la sesión, sin importarle demasiado —en apariencia al menos— los ataques recibidos desde los restantes grupos parlamentarios.

—¿Por qué la insistencia en no celebrar debate?

—Yo les preguntaría que cuáles son las razones por las que debía haber debate. Nosotros hemos copiado, en este caso, el procedimiento de la Alemania Federal y el reglamento de Willy Brandt. Cogeremos ejemplos de distintos países europeos, pero concretamente Alemania nos gusta.

—¿Cuál es su opinión sobre el programa expuesto por el presidente Suárez?

—Creo que el programa es un programa de izquierdas y honestamente la izquierda no podía haber votado en contra.

—¿Estaba pactado el voto a favor del PSA y a cambio de qué?

—El PSA ha ganado las elecciones y actúa como ganador. El PSOE, que ha perdido ha tenido una actitud con arreglo a su posición. Pero creo que el PSA ha escuchado atentamente sobre todo el final o la última parte del discurso del presidente y, lógicamente, siguiendo una política de izquierda responsable, ha expresado su satisfacción.

—¿Ha ofrecido UCD, a cambio, que el PSA pueda formar grupo parlamentario?

—Nosotros estamos de acuerdo con que cada grupo político que se haya presentado como tal a las elecciones, pueda tener su propio grupo. Lo que es ilógico es que el PSOE tenga más de un grupo y, desde luego, nosotros vamos a impedir a través del reglamento que los socialistas de Cataluña tengan su grupo y, por supuesto, la nueva tontería esa de que también lo tenga el partido socialista de Euskadi. Vamos a especificar que es un fraude colosal el que una misma oferta política comparezca en dos bloques.

—¿Y el voto de don Blas Piñar, estaba pactado, dado que parece beneficiar a la imagen de UCD?

—¿Cómo pactado? Creo que el voto en contra de Blas Piñar ha sido un voto coherente.

Y bueno, que el vicepresidente —en funciones— del Gobierno estaba —o aparentaba estar— tan eufórico que hasta ha hecho un chisto no muy bueno sobre los ausentes: "Si llegan a venir los de Herri Batasuna, a lo mejor hubieran votado también a favor, porque tantos pactos hemos debido hacer...".

P. DAMIAN

UNION DE CENTRO DEMOCRATICO

FESTIVAL INFANTIL

HOY, SABADO 31, A LAS 12 MEDIODIA

CINE DUCAL

DOMINGO 1, A LAS 12 MEDIODIA

CINE AVENIDA

«AVENTURAS DE LA NATURALEZA»

DE

WALT DISNEY

GRAN SORTEO DE REGALOS

UCD se solidariza con la celebración del Año Internacional del Niño

VOTA UCD

M.E.C.D. 2017

¿Viajará Juan Pablo II a Oriente Medio, después de visitar Polonia?

Esta posibilidad la apunta un diario italiano, señalándose a Jerusalén como uno de los puntos del itinerario

Roma (Efe). — Un diario italiano afirma hoy que el Papa Juan Pablo II está examinando la posibilidad de realizar un viaje a Oriente Medio, que se produciría algunos meses después de su visita a Polonia, en Mayo próximo.

Según «Il Messaggero» de Roma, esta posibilidad «ha tomado un nuevo peso después de la audiencia que el Papa concedió el jueves pasado al embajador israelí en Italia, Mosche Alon», agregando que «en Diciembre pasado el presidente Sadat lo invitó a visitar Egipto».

La publicación señala que una de las alternativas que se estaría estudiando en el Vaticano es un viaje que comprendería las siguientes etapas: Egipto, Israel y el Líbano, además de la natural visita a Jerusalén.

«Il Messaggero» afirma también que «no es un misterio para nadie que el Sumo Pontífice desea repetir el peregrinaje de Pablo VI a Tierra Santa y si no lo pudo hacer hasta ahora es porque el estado de guerra volvía prácticamente impracticable un proyecto de este tipo».

El diario termina diciendo que la concreción de esta idea «permitiría a Juan Pablo II consolidar las relaciones entre la Iglesia Católica y los mundos islámico y hebreo» y recuerda que «fue Juan Pablo II uno de los primeros en expresar su satisfacción por el acuerdo firmado hace pocos días en Washington entre Egipto e Israel».

CORTOMETRAJES DE LA VISITA PAPAL A MEJICO

Madrid (Logos). — Tres cines de estreno de Madrid han incluido en sus programaciones la proyección de un cortometraje sobre la «visita a Méjico de Su Santidad Juan Pablo II».

Los tres cines, de los agrupados en la cadena que se subtitula céntrica de Madrid. Las películas que actualmente se proyectan en los mismos son «Driver», en dos de ellos y «¡Votad al señor alcalde!» en el tercero.

En el anuncio de la proyección se habla como de extraordinario complemento. En él se trata de dar viva la muestra del gran acontecimiento que fue para la Iglesia de América española el viaje del Papa, así como la gran manifestación de religiosidad y adhesión popular hacia la figura del Pontífice.

LOPEZ TRUJILLO, PRESIDENTE DEL «CELAM»

Panamá (Efe). — La décimo séptima asamblea ordinaria del Consejo episcopal latinoamericano (CELAM) eligió hoy como nuevo presidente a monseñor Alfonso López Trujillo, arzobispo coadjutor de Medellín, Colombia.

Reemplaza al Cardenal Lorscheider, arzobispo de Fortaleza (Brasil).

Tarancón, contra el pesimismo

Monseñor Larrauri se posesiona como nuevo obispo de Vitoria

Madrid (Efe). — «Grupos de cristianos están fomentando un clima de pesimismo dentro de la Iglesia y en sus relaciones con la sociedad», comienza diciendo el Cardenal Enrique Tarancón en su carta de esta semana.

Como razones de este pesimismo el Cardenal señala la progresiva secularización, la nueva cultura que no acepta muchas formulaciones utilizadas hasta ahora, la desmitificación producida por las conquistas de la Ciencia, la proliferación de posturas extrañas dentro de la Iglesia, el utilitarismo y el hedonismo, la soberanía del pueblo que puede producir un olvido de la soberanía de Dios, ideologías que niegan la trascendencia del hombre, y el materialismo práctico.

El Cardenal recuerda que «el mismo Jesucristo tuvo que enfrentarse con realidades no sólo parecidas, sino peores y aparentemente incluso fue vencido por ellas. «Muere en la cruz como un fracasado». Sin embargo El dará una consigna optimista a sus discípulos: «Confiad yo he vencido al Mundo». Y les hace una promesa para fundamentar su optimismo: «Yo estaré con vosotros hasta la consumación de los siglos».

«Si tenemos fe en la palabra de Dios —añade más adelante la carta— y en la indefectibilidad de la Iglesia nunca tendremos razón para justificar nuestro pesimismo».

Monseñor Tarancón termina diciendo que «el pesimismo es enervante. El optimismo realista y objetivo, estimula la acción. Creo que puedo hacer un bien a los cristianos estimulando su optimismo en estos momentos cruciales en que nos encontramos y en los que se necesita la acción de todos para potenciar la acción evangelizadora de la Iglesia».

PASTORAL SOBRE LA CONFESION

Valladolid (Efe). — «Los incrédulos modernos quieren alejar el concepto del pecado de nuestro vocabulario», afirma el arzobispo de Valladolid, monseñor Delicado Baeza, en una carta sobre la confesión.

El Prelado recuerda que, por el contrario, una conciencia no endurecida, cuando ha tenido la osadía o la fragilidad de pecar, oye esa llamada del Señor que es el sentimiento de culpabilidad que viene a ser «un timbre de alarma para poner remedio el principio de curación, de una curación que no podemos obtener por nuestras propias fuerzas».

SE POSESIONA EL NUEVO OBISPO DE VITORIA

Vitoria (Efe). — «Jamás hubiera venido a esta diócesis de Vitoria, donde nací, como obispo, de no haber sido por escuchar la voz del Señor, que así me lo solicitaba», dijo el nuevo Prelado de la diócesis de Vitoria, monseñor Larrauri Lafuente, en su toma de posesión.

En una ceremonia sencilla, desarrollada a petición propia, ha tomado hoy posesión de su cargo monseñor José María Larrauri Lafuente, que sustituye a monseñor Francisco Peralta Ballabriga, que cumple ahora precisamente 24 años al frente de la diócesis y que ha venido actuando como administrador apostólico durante casi un año.

Monseñor Larrauri es el Prelado número trece de la diócesis vitoriana.

Al acto, que se ha celebrado en la Catedral vieja de Santa María, han asistido el arzobispo de Pamplona monseñor José María Cirarda y los obispos monseñores Añoveros y Larrea (que tomará posesión el día 6 de la diócesis de Bilbao), y el auxiliar de la misma monseñor Urtarte; monseñor Setien, de San Sebastián y el de Logroño, monseñor Alvarez. Como representante oficial estuvo el secretario de Asuntos Eclesiásticos del Ministerio de Asuntos Exteriores.

Inmediatamente y con el templo abarrotado de fieles se celebró una misa concelebrada por más de 200 sacerdotes, ocupando las primeras filas las autoridades locales y familiares del nuevo Prelado, así como representaciones de la provincia y de Treviño (Burgos) y Orduña (Vizcaya), territorios que pertenecen a la diócesis de Vitoria.

Neave, diputado conservador, muerto en atentado

Una bomba estalló en su automóvil cuando salía del palacio de Westminster

Londres (Efe). — Airey Neave, portavoz de la oposición para asuntos de Irlanda del Norte y diputado conservador por Abingdon, sufrió hoy un atentado en el que resultó muerto.

Neave, a quien se señalaba como ministro para Irlanda del Norte en un posible Gobierno conservador, era consejero político de la líder del partido, Margaret Thatcher.

Una bomba de gran potencia —estimó Scotland Yard— situada en la parte delantera de su automóvil, estalló cuando el diputado abandonaba en el vehículo el estacionamiento subterráneo del palacio de Westminster. Neave fue sacado del automóvil totalmente cubierto de sangre y falleció al ser trasladado a un hospital de Westminster. La Policía acordonó inmediatamente la zona, en previsión de nuevas explosiones. Los aeropuertos y puertos de Gran Bretaña han sido puestos en estado de alerta, para detener a cualquier persona sospechosa de estar vinculada con el atentado que costó la vida a Neave.

La sesión de la Cámara de los Comunes se interrumpió quince minutos y, después, el diputado conservador St. John-Stevas expresó el dolor de la Cámara, por el atentado. Por su parte, la líder conservadora, Margaret Thatcher, que se encontraba fuera de Londres, anunció su inminente regreso a la capital. Igualmente ha cancelado su alocución televisada de esta noche, en señal de duelo.

Airey Neave dirigió la campaña que llevó a Thatcher al liderato del partido y se destacaba como hombre clave en la campaña de los conservadores de cara a las elecciones generales de Mayo. El diputado, de 63 años, era político, abogado y escritor. Estaba considerado como héroe de guerra, habiendo sido herido en Calais, en 1940 y estaba en posesión de numerosas condecoraciones.

Neave mantenía una línea dura en el tema irlandés y en 1977 pidió la pena de muerte para los terroristas.

EL I.R.A. SE ATRIBUYE EL ATENTADO

Dublín (Efe). —La rama provisional del Ejército Republicano Irlandés (I.R.A.) se atribuyó mediante una llamada telefónica a un diario de Dublín, el atentado que costó la vida de Neave. Esta llamada se produjo poco después de otra efectuada por el Ejército Nacional de Liberación Irlandés, atribuyéndose también el atentado. Ambas organizaciones amenazan con nuevas acciones terroristas hasta poner fin a la presencia militar de Gran Bretaña en el Ulster.

Por otra parte, la muerte de Neave ha provocado reacciones de dolor en todas las esferas. Su muerte supone la pérdida de una de las figuras más relevantes del país, tal es la opinión más generalizada en los Comunes. La Reina Isabel II fue una de las primeras personalidades en enviar su condolencia a la viuda del diputado. El primer ministro, Callaghan, lo definió como «un hombre valiente». Para Margaret Thatcher, Neave era un amigo y un hombre de gran valía en el país.

DISMINUYE LA DIFERENCIA ENTRE CONSERVADORES Y LABORISTAS

Londres (Efe-Reuter). — La flamante campaña electoral británica ha recibido hoy un inesperado impulso, gracias a la publicación de los resultados de un sondeo de opinión pública, que han apagado bastante la euforia conservadora por su triunfo parlamentario del pasado miércoles.

El sondeo, llevado a cabo por «Gallup» y que publica hoy el «Daily Telegraph», revela que la diferencia de popularidad entre los dos principales partidos está disminuyendo y que el partido conservador cuenta ya sólo con una ventaja del 7 por 100 sobre sus rivales laboristas, comparado con el 14,5 por 100 de que aún gozaban hace dos semanas, o el 20 por 100 de que hacían gala hace un mes.

KURT WALDHEIM EN BERLIN

Berlín (Efe).—Kurt Waldheim es el primer secretario general de las Naciones Unidas que ha visitado oficialmente Berlín Occidental.

Waldheim, que llegó esta mañana a Berlín Occidental, afirmó que el tratado cuatripartito sobre la antigua capital alemana «es un ejemplo de cómo se pueden superar conflictos y tensiones cuando las partes encartadas tienen el deseo de conseguirlo».

El secretario general de la O.N.U. se entrevistó hoy con el alcalde y jefe del Gobierno de Berlín, Dietrich Stobre, para tratar sobre la representación de Berlín ante las Naciones Unidas.

ASESINATO DE UN DIRIGENTE DEMOCRISTIANO, POR LAS «BRIGADAS ROJAS»

Milán (Efe).— Las «Brigadas Rojas» se han atribuido, en varias llamadas telefónicas, la muerte del dirigente democristiano Italo Schettini, asesinado ayer en Roma.

Schettini era representante de la Democracia Cristiana en el Consejo Provincial de la región del Lazio y administrador de una sociedad inmobiliaria de Roma. Este último cargo le había creado numerosos enemigos, que le acusaban de ciertas arbitrariedades.

Un comando de seis individuos le acribilló a balazos cuando se dirigía a su despacho particular, situado en una zona céntrica de la capital italiana.

VOTA

PARA

VILLARCAYO

Eugenio Sáinz González

Luis Carlos Gutiérrez de la Torre Peña

Luis Díez López

Andrés Angulo Pérez

Primitivo Fernández Díez

Ernesto Mardones Martínez

Isidro Ruiz Pereda

Andrés Gómez Fernández

Isaac González López

Víctor Pérez Fernández Rivera

José María López Gutiérrez de la Torre

Un alcalde UCD para una ciudad mejor.

UNION DE CENTRO DEMOCRATICO

DELEGACION PROVINCIAL DE AGRICULTURA

IMPUESTO DE CIRCULACION PARA REMOLQUES AGRICOLAS

Las disposiciones vigentes del Ministerio de Hacienda establecen un impuesto de circulación para los remolques, a cobrar por los Ayuntamientos.

En negociaciones que tuvieron lugar el pasado año 1978, se llegó a la conclusión de que los remolques agrícolas que estuvieron debidamente registrados en la Jefatura de Producción Vegetal y matriculados en la Jefatura de Tráfico quedaban exentos de este impuesto.

En tal sentido y de acuerdo con la Dirección General de Tráfico, la Jefatura de Producción Vegetal de esta Delegación proveerá, a los agricultores que lo soliciten, de un certificado acreditativo de que en su momento solicitaron esta inscripción y que está pendiente la entrega de la documentación a los interesados.

Este certificado deberá solicitarse de la Delegación Provincial de Agricultura (Jefatura de Producción Vegetal) a través de las Cámaras Agrarias, y servirá de justificante ante los Ayuntamientos y Agentes de Tráfico que lo requieran.

Burgos, 28 de Marzo de 1979

M.E.C.D. 2017

DIEZ PREGUNTAS A

ENRIQUE PLAZA FERNANDEZ-VILLA

Candidato a la Alcaldía de Burgos

POR COALICION DEMOCRATICA

Pregunta. — Si Vd. fuese el próximo alcalde de Burgos ¿cuál sería su primera actuación al incorporarse a su nuevo puesto?

Respuesta. — Dividiría mi dedicación en tres aspectos:

Uno, el conocimiento exhaustivo de la situación actual de todos los problemas que la ciudad tiene en este momento planteados; tanto de los que se encuentran en vías de realización, como de los que están solamente en proyecto.

Segundo: Dedicaría otra parte de mi actuación a recibir, sobre el terreno, toda la información de valor que los Servicios del Municipio y las Agrupaciones ciudadanas facilitaran.

Tercero: Emplearía un tiempo suficiente para conocer, de primera mano, todo aquello que los vecinos de Burgos consideren debe llegar al Ayuntamiento.

P. — ¿Considera Vd. que razonablemente Burgos puede resolver sus más importantes problemas en el plazo concreto de cuatro años, en que Vd. detentaría el cargo?

R. — Primeramente es necesario realizar, con rigor, el catálogo de prioridades, marcando el alcance, en tiempo, de las realizaciones. En los cuatro años los problemas han de ser resueltos o encauzados.

P. — ¿Qué puesto en su orden de trabajo ocuparía el tema de los Barrios burgaleses?

R. — Sin lugar a dudas, el primero; pues considero labor inmediata elevar su nivel hasta equipararlo al del resto de la ciudad.

En los días pasados así lo hemos demostrado con las realizaciones que ustedes conocen.

P. — Para que Burgos pueda volver a ostentar con merecimiento su fama de ciudad limpia y bien cuidada ¿qué decisiones considera que deberían tomarse?

R. — Considero imprescindible la integración de las actuaciones, que a este efecto conciernen, en un Servicio Municipalizado, con el fin de obtener los rendimientos necesarios con el costo conveniente.

P. — La programación urbana de la ciudad sabemos que está en marcha. ¿Cómo se podrá aportar a corto plazo el necesario suelo urbano en cantidad y precio adecuado?

R. — Acelerando al máximo los trámites legales de los proyectos en marcha y gestionando al tiempo, la puesta en mercado del suelo urbanizado y construible ya existente.

P. — Burgos, como ciudad de monumentos y de Historia ¿no piensa que está necesitando una labor ordenada y continua para el cuidado y embellecimiento de los mismos, así como de sus entornos?

R. — Sin duda. Este aspecto debe ser mejor tratado. Es preciso, desde el Ayuntamiento, revitalizar todo nuestro patrimonio artístico e imprimir a las soluciones la estética y la sensibilidad que el Arte y la tradición de nuestro pueblo demanda.

P. — El trazado de las vías urbanas de Burgos, ha estado siempre condicionado por la incidencia de las grandes rutas nacionales ¿qué soluciones propondría Vd. y trataría de llevar adelante, para resolver este problema?

R. — Es uno de los temas más actuales y comprometidos, pues cualquier decisión, poco medida en su alcance, puede tener repercusiones irreversibles en el futuro.

El diseño de cualquier nueva vía deberá hacerse en base a las premisas de la red viaria establecida por el Plan General de Ordenación. Sentado este principio, su trazado tendrá, indefectiblemente, que respetar lo que es parte esencial de Burgos, de su entorno y de su futura expansión.

P. — Si pensamos en la futura Universidad de Burgos ¿cuál debe ser la actuación municipal para conseguirla?

R. — Pienso en la Universidad de Burgos como algo más que el logro de unas determinadas Facultades. Nuestro objetivo debe ser alcanzar una Universidad que sea auténtico centro irradiador de Cultura para todos.

Es preciso que dentro del Ayuntamiento, y con las aportaciones necesarias, se constituya un grupo de trabajo que establezca las distintas etapas que se habrán de cubrir sin desviación alguna.

P. — Si Vd. llega al Ayuntamiento como alcalde ¿qué fórmulas de actuación y qué reformas de los Servicios consideraría como más útiles para conseguir los fines propuestos?

R. — Para efectuar una adecuada programación de las actuaciones de los Servicios Municipales, considero imprescindible llevar a cabo un pormenorizado análisis de su estructura, funcionamiento y coordinación.

De dicho estudio, se derivarían las actuaciones necesarias para conseguir de los servicios la respuesta que la ciudad demanda a su justo coste.

P. — ¿De qué manera ve Vd. el apoyo y la promoción que el Ayuntamiento va a prestar a los temas de Cultura y deportes de nuestra Ciudad?

R. — En lo deportivo, nos parece necesario preparar zonas bien distribuidas que permitan la práctica tanto del deporte que precisa de instalaciones, como de aquel otro a disfrutar con carácter informal, y siempre para todos los burgaleses.

En el tema de Cultura prestaremos la máxima atención a la creación de bibliotecas, Centros Culturales, y la organización de actos especialmente concebidos con atractivo suficiente para dar a conocer a todos los ámbitos de Burgos manifestaciones artísticas de calidad.

P. — Estas respuestas son casi un Programa de Actuación Municipal.

R. — Efectivamente. Son parte del Programa que ha elaborado, en equipo, la Candidatura de COALICION DEMOCRATICA para las Elecciones.

(Remitido).

AUNQUE HAYA UNA SOLA CANDIDATURA EN TU PUEBLO,

acude a votar.

Tu respaldo dará más fuerza y personalidad al Municipio elegido.

Las cuentas, claras...

Y gente honrada en el Ayuntamiento.

VOTA PSOE

Panaderos madrileños abandonan la UGT para crear un sindicato apolítico

Empresarios de hostelería, insultados en Jerez

Madrid (Logos). — La sala 2 de la Audiencia Territorial de Madrid —según nota de la UGT histórica— ha dictado hoy sentencia desestimando el recurso de apelación interpuesto por la UGT, de Nicolás Redondo contra la sentencia pronunciada por el Juzgado de Primera Instancia número 13 de esta capital en virtud de la cual se reconoce la legalización de la UGT histórica y el derecho de esta Central sindical a utilizar dichas siglas.

ABANDONAN «UGT»

Madrid (Efe). — La Ejecutiva de la Federación de Panadería de UGT ha abandonado la Central Socialista y creado un nuevo Sindicato con el nombre de Sindicato, Rafael Rosales, antiguo secretario general de la Federación de Panadería de UGT, ha manifestado a «Efe» que con ellos se han ido de UGT la práctica totalidad de los 1.700 afiliados que componían la Federación Madrileña. Como vicepresidente del nuevo sindicato figura Agapito Recio, antiguo secretario general del mismo organismo.

El motivo de la salida de UGT manifestó Rafael Rosales— ha sido la negativa de esta Central sindical a admitirlos como sindicato autónomo o como integrantes de la Federación de Alimentación, como rama independiente.

La intención del Sindicato según su presidente, es crear una organización apolítica que acoja a todos los trabajadores del sector.

EMPRESARIOS DE HOSTELERIA, INSULTADOS

Jerez de la Frontera (Logos). — Los empresarios de hostelería de la provincia de Cádiz después de celebrar asamblea en esta ciudad, fueron insultados a la salida de la citada asamblea por un grupo de personas. Se pudo observar asimismo como las ruedas de algunos vehículos de los empresarios y del delegado de Turismo en la provincia fueron pinchadas.

SE MANTIENE EN MALAGA LA HUELGA DE HOSTELERIA

Málaga (Logos). — Cuando se creía que el conflicto de hostelería se había solucionado al dictar la Delegación de Trabajo laudo de obligado cumplimiento, la comisión negociadora de los trabajadores está dispuesta a mantener la huelga para el día 8 de Abril.

Los Sindicatos de UGT y CC. OO de hostelería han hecho un llamamiento a los trabajadores para que sigan votando sí al paro.

HUELGA DESCONVOCADA

León (Logos). — El comité de empresa de «Diario de León» ha desconvocado la huelga anunciada para mañana desde el pasado lunes.

Los motivos que han obligado al comité de empresa a tomar esta decisión se centran en que la convocatoria podría calificarse de ilegal por no cumplir los cinco días naturales de preaviso de huelga, a lo que se añaden otros defectos de forma.

OPOSICIONES

CAJAS DE AHORROS Y BANCOS

TERCER CURSILLO ESPECIAL

DE ABRIL A JUNIO

Puede incorporarse a Oposiciones actuales:

Justicia, Ministerios Militares, etc.

MECANOGRAFIA - TAQUIGRAFIA

ACADEMIA CENTRO

LAIN CALVO, 4 — CONCEPCION, 28

VOTA

PARA

SALAS DE LOS INFANTES

Julián Ruiz Molinero	U. C. D.
Marciano Hernáiz Hernando	Independiente
Domingo Martín Herrera	Independiente
Pedro Martínez Barriuso	Independiente
Emiliano Moreno Cilla	Independiente
Emiliano Dobato Fernández	Independiente
Julián Vicente García	Independiente
Rufino Jiménez Santamaría	Independiente
Celestino Martín González	Independiente
Julia Izquierdo Palomero	Independiente
Jesús Molinero Santacruz	Independiente

Un alcalde UCD para una ciudad mejor.

UNION DE CENTRO DEMOCRATICO

M.E.C.D.

JUICIO CONTRA TRES «GRAPOS», SIN PROCESADOS NI PUBLICO

Seis inspectores de Hacienda abandonan Bilbao, tras recibir amenazas de «ETA»

Madrid (Efe). — En ausencia de los procesados y del público, se celebró esta mañana en la sección primera de lo Penal de la Audiencia Nacional la vista de la causa seguida contra los presuntos miembros del "GRAPO" Luis Alvarez Fernández, Juan Jesús Muiños Formoso y Elvira Diéguez Silveira.

Los tres procesados son acusados de un robo a mano armada al establecimiento "La Japonesa", de Alicante, de donde se llevaron prendas militares. Luis Alvarez es acusado también de un atraco efectuado el 28 de Mayo de 1977, en unión de otras dos personas no identificadas, a las oficinas del "Banco de Santander" situadas en la avenida de Alemania, en Salamanca, con un botín de 150.000 pesetas.

El público que ocupaba la sala fue desalojado por orden del presidente del Tribunal, ante los incidentes que se registraron al llegar los procesados, quienes, mientras los asistentes prorrumpían en aplausos, daban vítores y saludaban puño en alto, con los brazos esposados.

Al ser desalojados los asistentes, a excepción de los periodistas, uno de los procesados dijo que sin público el juicio no se celebraría, profiriendo acto seguido gritos los tres procesados contra el Tribunal.

El presidente de la sala ordenó que fuesen devueltos al calabozo, registrándose un forcejeo violento entre los procesados y las Fuerzas de Orden Público.

Antes de reanudarse el juicio uno de los defensores pidió se le permitiese ir a los calabozos para convencer a sus patrocinados de que cambiasen de actitud, solicitud que fue concedida.

De nuevo en la sala, los procesados continuaron en la misma actitud de que no se celebrase el juicio sin público, a lo que el presidente respondió que tendría lugar con o sin ellos y, desde luego sin público, expresándoles que podían elegir.

Más adelante, los presuntos miembros del "GRAPO" dijeron que habían ido a que les oyese el pueblo, no el Tribunal, así como "nosotros hemos venido aquí a eliminarles a ustedes, no a que ustedes nos eliminen a nosotros"

Tras esto, el presidente ordenó su traslado otra vez a los calabozos.

Mientras tanto, en la calle se registraron diversos incidentes, al parecer protagonizados por las personas que fueron desalojadas de la sala, interviniendo la fuerza pública, que detuvo a siete personas.

AMENAZADOS POR E.T.A., SEIS INSPECTORES DE HACIENDA ABANDONAN EL PAIS VASCO

Bilbao (Logos). — Seis inspectores de Hacienda destinados en esta capital han abandonado el País Vasco, tras haber sido amenazados por la rama militar de ETA en sendas cartas, en las que se les exigía un "Impuesto revolucionario"

Uno de los amenazados es el inspector don Juan José Mencía nacido en Sestao (Vizcaya), que en su juventud estuvo vinculado al fútbol. Jugé en el Atlético de Madrid y al dejar el fútbol, el importe del homenaje que le hizo el equipo madrileño, hace 22 años, lo donó íntegramente para la construcción de una guardería infantil en su ciudad natal; guardería que lleva su nombre. Fueron cerca de cuatrocientas mil pesetas las que entonces permitieron la construcción del mencionado centro infantil.

Se tienen noticias de que estos días han vuelto a ser enviadas numerosas cartas de ETA exigiendo el llamado "impuesto revolucionario", principalmente dirigido a empresarios.

DETENIDO UN ALTO DIRIGENTE DEL "GRAPO"

Madrid (Efe). — El miembro del comité central del PCE-R y alto dirigente del GRAPO Luis Alonso Riveiro, fue detenido por funcionarios del Cuerpo Superior de Policía, como presunto implicado en el asesinato del presidente de la sala sexta del Tribunal Supremo, Miguel Cruz Cuenca, informan a "Efe" en fuentes policiales.

El detenido es conocido en el seno de su organización por los nombres de "Ricardo" y "Ponte". Su declaración, en la que reconoce ser miembro del comité central del PCE-R, ha hecho posible la localización de varios pisos francos" en Vigo, Gijón y Alcalá de Henares.

Entre el material intervenido en estos "pisos francos" cabe destacar, según fuentes policiales numerosas informaciones y notas de vigilancia contra personalidades civiles, militares, judiciales y miembros de los Cuerpos de Seguridad del Estado, para su posterior utilización en atentados.

ATENTADO FALLIDO

Arrigorriaga (Vizcaya) (Efe). — La Guardia Civil hizo explosionar un artefacto, compuesto por dos kilos de "goma-2", colocado debajo de las ruedas del coche de un oficial del Ayuntamiento de Arrigorriaga.

El artefacto, previsto para hacer explosión en el momento de la puesta en movimiento del vehículo, no se activó debido a un fallo de su mecanismo.

Jesús Yusta Frías, oficial del citado Ayuntamiento, cogió su vehículo "Seat 124", junto con un matrimonio vecino y una hija, que le pidieron que les llevara desde el barrio de Pedro Muro hasta la Casa Consistorial.

Al llegar al Ayuntamiento notó que un paquete se desprendía de los bajos del vehículo, y al observarlo se dio cuenta de que era un explosivo y dio aviso a la Guardia Civil.

El señor Yusta ha salido ileso de otros atentados.

SEDE DE U.C.D. ASALTADA

León (Logos). — Un grupo integrado por diez o quince personas encapuchadas asaltó esta noche a las ocho la sede de UCD de León, destrozando gran parte del mobiliario, material de oficina y archivo.

ESTALLA UN ARTEFACTO

Madrid (Efe). — Un artefacto compuesto por dos kilos y medio de explosivo, al parecer "goma-2", estalló hacia las tres de esta madrugada en la sede de Comisiones Obreras de la calle Ancora, no se han registrado víctimas, se informó a "Efe".

Según ha podido saber "Efe", el "GRAPO" se ha hecho responsable del atentado mediante una llamada al "091" cincuenta minutos después de producirse la explosión. La voz anónima dijo además: "Seguiremos actuando".

MIEMBROS DE E.T.A., A DISPOSICION JUDICIAL

Bilbao (Efe). — Ignacio Elorriaga Axpe y Juan Miguel Avellanal Salas, presuntos miembros de ETA político-militar que sufieron un accidente en la localidad vizcaína de Guecho, el pasado día 20 de Marzo, han sido puestos a disposición judicial, según una nota hecha pública hoy por la Jefatura Superior de Policía de Bilbao, acusados de actos terroristas.

MAS ACTIVISTAS A DISPOSICION JUDICIAL

San Sebastián (Efe). — El asesinato de don Juan Jiménez Gómez, jefe de la Policía Municipal de Pasajes y tenencia ilícita de un depósito de armas, imputa la Policía a los presuntos integrantes del comando "Zapa-Roberto".

La Comisaría de Policía de San Sebastián ha hecho pública una nota, en la que dice:

"En el día de ayer, pasaron a disposición judicial Luis María Expósito Arza, Juan Ramón Urtizberea Irastorza, Ignacio Arrieta Eguía, María Idoya Arrieta Arrillaga y José Manuel Santos González, presuntos miembros del denominado comando autónomo "Zapa-Roberto" de apoyo a ETA militar, ubicado en Pasajes de San Pedro, que fueron detenidos el pasado día 20 de los corrientes.

Porque son los mismos
y hace falta gente nueva.

VOTA PSOE

MINISTERIO DE SANIDAD Y SEGURIDAD SOCIAL

INSTITUTO NACIONAL DE PREVISION

BURGOS

RESOLUCION DE PLAZAS NO JERARQUIZADAS

En cumplimiento de lo dispuesto en el Estatuto del Personal Médico de la Seguridad Social, según nueva redacción dada al mismo en el Decreto 1033/1976, de 9 de Abril ("B. O. E." 11-5-76) y Orden Ministerial de 26-11-76 ("B. O. E." 30-11-76), esta Delegación provincial, convocó con fecha 24 de Enero de 1979 (DIARIO DE BURGOS de fecha 25-1-79), concurso libre descentralizado para proveer en propiedad plazas de facultativos de los Servicios no Jerarquizados de la provincia de Burgos.

La Comisión de Selección, a la vista de las documentaciones y pruebas efectuadas, ha terminado su actuación respecto a las plazas y especialidades que se citan; el Presidente de la Comisión ha elevado a esta Delegación Provincial propuesta de los facultativos a quienes han de adjudicárseles.

En su consecuencia, esta Delegación Provincial aprueba la propuesta formulada por la Comisión cuya relación se consigna a continuación:

MEDICINA GENERAL

Burgos. — D. Francisco Hervás Maldonado, 3 puntos.

SERVICIO DE URGENCIA

Burgos. — D. Mariano-Trinidad Díaz-Miguel Maseda, 1,30 puntos. D. Julio Martín Martínez, 0,90 puntos.

PEDIATRIA

Burgos. — D. Jacinto-Emilio Sastre Huerta, 4 puntos.

TOCOLOGIA

Miranda de Ebro. — Doña María de los Angeles Plaza Ceza, 12,50 puntos.

Las restantes plazas incluídas en la convocatoria, que no se relacionan entre las anteriores, han quedado desiertas.

De acuerdo con lo establecido en el artículo 63.2 del Estatuto Jurídico, esta resolución podrá ser recurrida en el plazo de quince días, a partir del siguiente de su publicación ante la Comisión Central, constituída al amparo de lo dispuesto en el artículo 114 de la Ley General de Seguridad Social, a través de esta Delegación Provincial.

Los Facultativos seleccionados deberán presentar ante la Delegación Provincial del Instituto Nacional de Previsión los documentos acreditativos de reunir los requisitos señalados en la norma primera de la convocatoria. La justificación documental habrá de hacerse mediante documento original, testimonio notarial del mismo o fotocopia de aquél debidamente autentificada por fedatario público. La presentación de dicha documentación deberá efectuarse en el plazo máximo de quince días naturales contados a partir del siguiente a la publicación de esta resolución.

Los Facultativos designados dispondrán de un plazo de treinta días hábiles contados a partir del siguiente al de la publicación de esta resolución para tomar posesión de la plaza adjudicada ante la Delegación Provincial del Instituto Nacional de Previsión.

En el acto de toma de posesión, los facultativos deberán acreditar hallarse inscritos en el Colegio Oficial de esta provincia.

Burgos, 31 de Marzo de 1979. — P. EL DELEGADO GENERAL, EL DIRECTOR PROVINCIAL, Alfonso Ruiz Nieto.

TU DERECHO Y TU DEBER ES VOTAR.

Hazlo, aunque haya una sola candidatura en tu pueblo.
Los elegidos se sentirán así más apoyados en su gestión.

COLEGIO SAGRADA FAMILIA
(BARRIADA INMACULADA)
HOY, DIA 31, A LAS 8 TARDE
ACTO PUBLICO DE
GAMONAL

CANDIDATURA INDEPENDIENTE DEMOCRATICA

Lea Vd. siempre
Diario de Burgos

M.E.C.D. 2017

AVISO A LOS ELECTORES

En las Elecciones Municipales deberán votar en los mismos Colegios que lo hicieron anteriormente

Ante las ya próximas Elecciones Municipales, a celebrar el próximo martes, día 3 de Abril, se comunica a todos los electores que deberán votar en los mismos Colegios y mesas que lo hicieron con ocasión de las pasadas elecciones generales del día 1.º de Marzo.

Dichos Colegios y mesas conservarán idéntica situación que aquella que mantuvieron anteriormente.

Si alguna persona, por hallarse entonces ausente de su residencia habitual o si por cualquier otra razón, no ejerció su derecho al voto, caso de tener alguna duda, respecto al lugar donde le corresponde votar, recibirá cumplida información en los Ayuntamientos de Burgos, Miranda y Aranda o en los respectivos Municipios de su residencia.

FERNANDO AYALA AYALA

DISTRIBUIDOR EXCLUSIVO EN BURGOS Y PROVINCIA DE

Tractores SAME

INVITA a todos sus clientes, amigos y agricultores a la presentación de los nuevos modelos SAME BUFFALO-130 y TIGER-100. Basados en el Confort-Potencia y AHORRO. Sábado, 31 Marzo, 11 mañana, Hostal La Varga, obsequiándose a los asistentes con vino de honor.

EL TEMPLO DE LAS RATAS

La tribu india de los charanes cree que las almas de sus muertos viven en los roedores hasta el momento de su reencarnación en forma humana

Nueva Delhi (Crónica Reuter-FIEL, Servicios Especiales EFE, por Leslie Murphy, en exclusiva para nuestro Periódico). — Deshnoke es una aldea en el desierto de Rajastan en la que hay un templo dedicado a la gloria y protección de las ratas.

Este animal, denigrado en el Mundo entero, es aquí todopoderoso. Miles de roedores se apiñan en el templo de la diosa Karni Devi. Corretean entre los pies descalzos de los fieles o duermen tranquilamente, seguros de no ser molestados.

Los devotos es ofrecen cuencos llenos de dulces y cereales y las paredes están perforadas regularmente para que tengan donde cobijarse. El patio está cubierto de tela metálica para que las aves de presa no ataquen a las ratas sagradas.

REENCARNACION

Las ratas deben su buena vida a una leyenda local que data de hace más de 500 años y según la cual las almas de los charanes habitan en las ratas en espera de reencarnarse en forma humana.

El templo atrae a centenares de fieles todos los días. Siete hombres de la tribu charan, con enormes turbantes rojos, blancos y amarillos, están sentados en la puerta. Su misión es recoger donativos de los peregrinos y cuidar de los animales.

Baludan, uno de los cuatro guardianes oficiales del templo, dice que no sabe cuántas ratas viven allí, «pero son muchas», añade con una sonrisa.

La impresión que recibe el visitante es que son miles. Las hay de todos tamaños, gordas, flacas, brillantes o parduscas, algunas deformes pero casi todas con aspecto de buena salud. Trepan por las paredes de mármol o corren por las baldosas blancas y negros del suelo, haciendo caso amiso de los devotos

Hay un alboroto de ratas cuando dos intentan meterse a la vez en el mismo agujero y cuando un devoto pone en el suelo un cuenco con dulce, el recipiente desaparece inmediatamente bajo una masa de colas.

LA COLERA DE LA DIOSA

Los charanes se sienten orgullosos de su templo, «único en el Mundo entero», dice Baludan, que añade que las ratas no han causado jamás enfermedades en el distrito desde que se construyó el edificio, hace 400 años.

Karni Devi, miembro de la tribu charan, estaba considerada como reencarnación de la diosa Durga y, según la leyenda, en cierta ocasión pidió a Yama, dios de la muerte, que resucitara a un muchacho recién fallecido. El dios no quiso complacerla.

La diosa se encolerizó y decretó que su tribu rechazaba a partir de entonces el dominio de Yama. Al morir, las almas de sus miembros entrarían en las ratas en espera de la reencarnación.

Los devotos tienen cuidado de no pisar a los roedores, ya que en ellos puede vivir un antepasado suyo. Si alguno hiere a una rata accidentalmente, ha de expiar su culpa con ofrendas de oro o plata.

Por extraño que parezca, el suelo está generalmente limpio. Las ratas muertas no constituyen ningún problema, dice Baludan. Las demás se las comen.

Los donativos son abundantes y permiten alimentar bien a sus huéspedes e incluso celebrar festivales donde se reparte comida a los pobres.

LLEGA LA MEJOR PELICULA DE LUCIA BOSE

5,30 7,45 10,30 CINE CONSULADO 5,30 7,45 10,30

UN FILM DURO Y ATREVIDO CON MUCHAS Y NUEVAS EXPERIENCIAS.

Academy Pictures International presenta
EL FILM ESCANDALO DE
BENI MONTRESOR
CON
LUCIA BOSE
MAURICE RONET
EVA AXEN
STEFANIA CASINI

CLASIFICADA «S»

Se advierte al público que por su temática o contenido pudiera herir la sensibilidad del espectador.

AUTORIZADA PARA MAYORES DE 18 AÑOS, EXIGIENDOSE EL D. N. I.

Santiago Magariños muere en Caracas

Caracas (Efe).— A última hora de ayer, falleció en Caracas el escritor y publicista español, Santiago Magariños.

El deceso se produjo a consecuencia de un infarto de miocardio mientras estaba contemplando la televisión. Su cadáver será conducido al cementerio en la mañana de hoy.

Santiago Magariños y Torres nació en Madrid hace 76 años y dedicó toda su vida a la docencia, al periodismo y al desarrollo de las bellas artes en general.

SEPELIO DEL PROFESOR MAGARIÑOS

Caracas (Efe).— Los restos mortales del profesor español Santiago Magariños, fallecido anoche a consecuencia de un infarto de miocardio, recibieron hoy sepultura en el cementerio de La Guairita.

El acto constituyó una impresionante manifestación de duelo. Asistió el presidente de la República, Luis Herrera Campins, quien llevó a hombros el féretro en unión del cónsul general de España, Manuel García Miranda; el director del "COJAC" (Consejo Nacional de Cultura), José Luis Alvarenga, y varios ministros y exalumnos del profesor Magariños.

ORT PTE

Nuestra unión hace tu fuerza

"LA ORT Y EL PTE HAN ACORDADO UNIRSE EN UN SOLO PARTIDO"

SURGE ASI EN TODO EL PAIS UNA ALTERNATIVA DE IZQUIERDA DIFERENTE RESPONSABLE Y DECIDIDA

"TU VOTO A NUESTRAS CANDIDATURAS EL 3 DE ABRIL REFUERZA NUESTRA UNION PARA HACER AVANZAR TUS INTERESES Y LOS ASUNTOS DE TU MUNICIPIO"

VOTA A LOS CANDIDATOS DE LA ORT Y EL PTE

SOMOS LOS TUYOS

Organización Revolucionaria de Trabajadores ORT PTE Partido del Trabajo

Porque en tu barrio no hay servicios.

Y tiene que haber un Ayuntamiento descentralizado, que no privilegie ni discrimine.

VOTA PSOE

M.E.C.D. 2017

Discurso del presidente Suárez

(Viene de primera página)

grandes problemas nacionales desde sus respectivas órbita ideológica y desde su propia responsabilidad

2. — El firme criterio de UCD como primera fuerza política de no pretender en modo alguno un papel exclusivo de cara al desarrollo de a Constitución, pero sí hacer valer el imprescindible condicionamiento democrático de que semejante desarrollo sea afrontado básicamente desde los planteamientos contenidos en su programa electoral porque tal ha sido el mandato surgido de las urnas.

Al referirse al programa concreto del Gobierno enunció las siguientes seis grandes coordenadas de la política general del Gobierno.

La definición y ejecución de una política exterior que asuma los factores geopolíticos que la condicionan sin perjudicar la independencia de nuestra acción internacional.

La realización de una política de defensa nacional en la que las Fuerzas Armadas constituyan un factor de disuasión, de respaldo de nuestra acción exterior y de defensa del ordenamiento constitucional.

Intensificación y ampliación de la acción destinada a garantizar en mayor medida la seguridad ciudadana y hacer más eficaz la lucha contra el terrorismo.

La búsqueda permanente de un equilibrio social dinámico y de progreso que fortalezca y vitalice el estado de derecho.

El desarrollo de la Constitución.

La distribución territorial del poder del Estado a través del proceso autonómico.

POLITICA EXTERIOR

En materia de política exterior, Adolfo Suárez, enumeró entre otros los siguientes objetivos: garantizar nuestra seguridad y nuestra independencia; reivindicar la recuperación de Gibraltar; asegurar el suministro de materias primas y productos energéticos; mejorar las condiciones de vida y de bienestar de los emigrantes; y contribuir a la construcción de un Mundo más libre, más pacífico, más seguro y más justo.

DEFENSA

En relación con este tema, Adolfo Suárez manifestó que el Gobierno concederá prioridad a la acción social, a la regulación de escalas y a la determinación del objetivo de fuerza conjunta, prestando especial atención a mejorar constantemente la formación de los cuadros profesionales y del personal en filas.

SEGURIDAD CIUDADANA

Sobre el tema de la seguridad ciudadana y la lucha contra el terrorismo manifestó que era consciente de que al pueblo español no le inquieta únicamente, en esta hora, la situación de crisis que vive el país o su prosperidad económica y social, sino que son cuestiones prioritarias también la paz ciudadana, la seguridad de las personas y el mantenimiento de un orden público que garantice el ejercicio de la libertad. Asegurar la tranquilidad de nuestros pueblos y de nuestras ciudades, de nuestros domicilios y de nuestras familias es un principio que insertamos como eje básico del programa del nuevo Gobierno.

POLITICA ECONOMICA Y SOCIAL

Nuestro programa —añadió— tiene como preocupación fundamental conseguir que se incremente progresivamente el nivel de empleo durante los cuatro años venideros. Ello exige una política en varias direcciones: reducir la inflación, eliminar las trabas que obstaculizan las eficacia del sistema, corrección de las injusticias, contradicciones y anacronismos que existen en el sistema económico-social, apoyo del desarrollo de las regiones con mayor índice de paro estructural, reforma de los sectores económicos más afectados por la crisis, revitalización del ahorro y fomento de la inversión.

Para conseguir mejorar el nivel de empleo, la acción del Gobierno se orientará hacia los siguientes objetivos básicos: crecimiento sostenido de la economía española a un ritmo lo más cercano posible a su tasa potencial de expansión, reducción paulatina de su edad de jubilación, esfuerzo de escolarización de los jóvenes entre los 14 y 16 años de edad. En el campo concreto del empleo el Gobierno actuará específicamente a través de las siguientes acciones: potenciación de la inversión privada, realización de programas específicos de empleo y mediante una nueva regulación del seguro de desempleo más amplia y generosa, luchando contra el fraude en las percepciones En el campo fiscal se concluirá la reforma, manteniéndose los proyectos de ley actualmente presentados en las Cortes.

RELACIONES LABORALES Y SEGURIDAD SOCIAL

En lo que se refiere a las relaciones laborales se adoptarán las medidas legislativas necesarias para homologar nuestro sistema con el que hoy prevalece en los países de la CEE. Se tramitará por el procedimiento de urgencia el proyecto de ley que regule el ejercicio del derecho de huelga, las situaciones de conflicto colectivo y el estatuto de los trabajadores.

En materia de Seguridad Social, la acción del Gobierno se centrará en el riguroso control y transparencia de los presupuestos, en la promoción de la participación de los beneficiarios en el control y vigilancia del sistema de la Seguridad Social y especialmente a través de los sindicatos y organizaciones de empresarios.

POLITICA AGRARIA

En los próximos años, nuestra agricultura deberá hacer frente al desafío que representa la integración en la «CEE». El Gobierno adoptará las medidas necesarias tendentes a dotar a la población agraria de un nivel de renta creciente y de un status social y justo; dotar al medio rural de servicios de sanidad, educación, vías de comunicación, electrificación rural y, en general, equiparar servicios entre las comunidades rurales y las urbanas; estabilizar la población joven en el campo, facilitando el acceso a la propiedad de los jóvenes agricultores, apoyando tanto las explotaciones familiares como las cooperativas; conseguir explotaciones rentables y una mejora de los circuitos de comercialización.

EDUCACION

Los objetivos en este campo son en síntesis, los siguientes: hacer efectivo el principio constitucional de que todos tienen derecho a la educación; defensa de la libertad de enseñanza concebida tanto como un reconocimiento a los grupos sociales y entidades privadas del derecho al libre establecimiento de centros como del derecho de los padres a elegir libremente la educación de sus hijos. Otras medidas complementarias serán las de tender a la plena escolarización hasta los 16 años; lograr la gratuidad efectiva de la Enseñanza General Básica, y sentar las bases para extender la enseñanza obligatoria y gratuita hasta los 16 años.

GARANTIA DE LAS LIBERTADES

Tras diseñar el programa del Gobierno en materia económica y social, se refirió al desarrollo de la Constitución. En este sentido enunció la regulación legal del defensor del pueblo. Asimismo, anunció que el Gobierno remitirá a las Cámaras los siguientes proyectos de ley: de libertad religiosa, Estatuto de la RTV. estatal para garantizar el acceso a estos medios de comunicación social de los grupos sociales y políticos más significativos y su control parlamentario.

También el Gobierno presentará proyectos de ley sobre el poder judicial, el ministerio fiscal y el tribunal constitucional.

Adolfo Suárez se refirió a continuación al proyecto de normas legislativas reguladoras del régimen jurídico de la Administración y al estatuto de la función pública.

ESTRUCTURA TERRITORIAL DEL ESTADO

Respecto a la estructura territorial del Estado, manifestó que el comportamiento del Gobierno se inspirará en los siguientes criterios: respeto estricto de las previsiones constitucionales, aceptación de ritmos distintos en el acceso a la autonomía, en función de las circunstancias históricas, sociológicas y materiales.

Seguidamente el señor Suárez aludió concretamente al pueblo vasco: «Queremos y esperamos sinceramente —dijo— que la acción del Gobierno y del Parlamento pueda contribuir decisivamente al propósito, creo que por todos compartido, de pacificación del País Vasco y expresar nuestra voluntad de entendimiento de sus problemas».

Con referencia al proceso autonómico señaló como propósitos concretos la formación de planes específicos para las zonas más deprimidas, regionalización de ciertos créditos de la inversión, adecuación de la política fiscal y de gasto acorde a las necesidades de financiación, e inmediata creación del fondo de compensación con vistas a corregir los desequilibrios económicos interregionales.

TABLEROS DE MADERA AGLOMERADA, SOCIEDAD ANONIMA

Se convoca Junta General Extraordinaria de Accionistas a celebrar en el Hotel TAM, General Yagüe s/n. de Salas de los Infantes (Burgos), a las diecisiete horas del día veinte de Abril de mil novecientos setenta y nueve, en primera convocatoria y en su caso a igual hora del día siguiente en segunda convocatoria, con el siguiente ORDEN DEL DIA: 1/ EXAMEN Y RECONOCIMIENTO DE LA GESTION SOCIAL. 2/ EXAMEN Y RECONOCIMIENTO DE LAS CUENTAS PENDIENTES. 3/ APROBACION DE LAS CUENTAS Y BALANCE DEL EJERCICIO DEL AÑO 1977 Y, EN SU CASO, ACUERDOS COMPLEMENTARIOS. 4/ DESIGNACION DE ACCIONISTAS CENSORES DE CUENTAS, TITULARES Y SUPLENTES. 5/ DISTRIBUCION DE BENEFICIOS 6/ NOMBRAMIENTO DE CONSEJEROS. 7/ RUEGOS Y PREGUNTAS. 8/ APROBACION DEL ACTA. Salas de los Infantes, a treinta de Marzo de mil novecientos setenta y nueve. — EL PRESIDENTE DEL CONSEJO DE ADMINISTRACION.

SEÑORAS COLABORADORAS

PRECISA

ENTIDAD JOYERA DE ALTO NIVEL

Necesitamos cubrir 6 puestos en nuestro departamento de relaciones comerciales. Somos una empresa dedicada exclusivamente a la comercialización de piedras preciosas y alta joyería y asesoramos a nuestros clientes en todo lo relacionado con tan delicado tema.

Pensamos, en señoritas o señoritas que estén dispuestas a trabajar y a integrarse en un departamento de relaciones comerciales de alto nivel.

Consideramos imprescindible tener buena presencia, facilidad de palabra y gran capacidad de relaciones humanas, así como auténticas ganas de promocionarse y obtener unos elevados ingresos.

Con los puestos que solicitamos, deseamos cubrir la zonas de BURGOS, ARANDA DE DUERO Y MIRANDA.

Para el desarrollo de su misión recibirán amplia formación y ayuda por parte de la entidad y sus pasos serán encauzados y dirigidos para obtener el máximo rendimiento económico y satisfacción personal.

Si usted cree poder desarrollar con éxito esta misión, no dude en ponerse inmediatamente en contacto con nosotros llamando al teléfono de BURGOS 20 22 77 en horas de oficina, de 9 a 1,30 y de 4 a 7, preguntando por el SR IGLESIAS.

La Reina inaugura una exposición de pintura mejicana

Disminuye la ayuda USA a España

Madrid ((Efe).— La Reina Doña Sofía y la esposa del presidente de Méjico, doña Carmen Romano de López Portillo, inauguraron esta mañana, en el Museo de Arte Contemporáneo, la exposición "Creadores del país mexicano" que recoge una amplia muestra de la obra pictórica de José María Velasco y Gerardo Murillo.

Acompañaban a la Reina y a la esposa del presidente de Méjico, el secretario de Estado de Cultura, Gabriel Cañadas Nouvillas, en representación del ministro de Cultura que no pudo acudir, y el director general del Patrimonio Artístico, Archivos y Museos, Evelio Verdera y Jueells.

DISMINUYE LA AYUDA U. S. A. A ESPAÑA

Madrid (Logos).— La ayuda militar y económica que Estados Unidos acaba de conceder a España, es inferior en 8 millones de dólares a la ayuda exterior prestada por U. S. A. a nuestro país en los dos años anteriores.

La ayuda exterior de Estados Unidos a España en 1978 fue de 137 millones de dólares —la misma cantidad que la destinada en 1977— frente a los 129 millones de dólares que el Pleno de la Cámara de representantes norteamericana aprobó ayer.

IINGENIERIA ESPAÑOLA PARA IRAK

Madrid (Logos).- En Bagdad y en presencia del encargado de Negocios de España en la capital iraquí, don Andrés Collado, acaba de firmarse un importante contrato de ingeniería entre las empresas "Eyser y Aepo", miembros de "Tecniberia", y el Ministerio de Riegos de Irak, representado por su titular, excelentísimo señor Abdul-Wahab Mahmud Abdalla. "Tecniberia" asociación española de oficinas y empresas de estudios, proyectos e investigación, fue en su día invitada por dicho Ministerio para ofertar al concurso convocado al efecto.

"GULF OIL CORP" VENDE A CAMPSA SU PARTICIPACION EN UNA REFINERIA

Washington (Efe).— "Gulf Oil Corp", compañía petrolífera norteamericana, ha vendido a "Campsa" (Compañía Española Arrendataria del Monopolio de Petróleos) su participación del 34,3 por ciento en la empresa refinería de Petróleos del Norte, S. A., informó hoy el "Wall Street Journal".

Después de esta transformación, por la que "Campsa" ha pagado 90 millones de dólares, la Compañía Arrendataria el Monopolio de Petróleos en España, queda en posesión de un 67,2 por ciento de las acciones de la refinería de Petróleos del Norte, perteneciendo el 22,8 restante a un grupo de Bancos.

PROXIMA VISITA DEL PRESIDENTE DE PANAMA

Madrid (Efe).— El presidente de Panamá, Arístides Royo, visitará oficialmente España del 27 de Abril al 3 de Mayo próximos, según anunció hoy oficialmente la Oficina de Información Diplomática.

El señor Royo ha sido invitado por el Rey D. Juan Carlos.

QUESO EN CAVERNAS

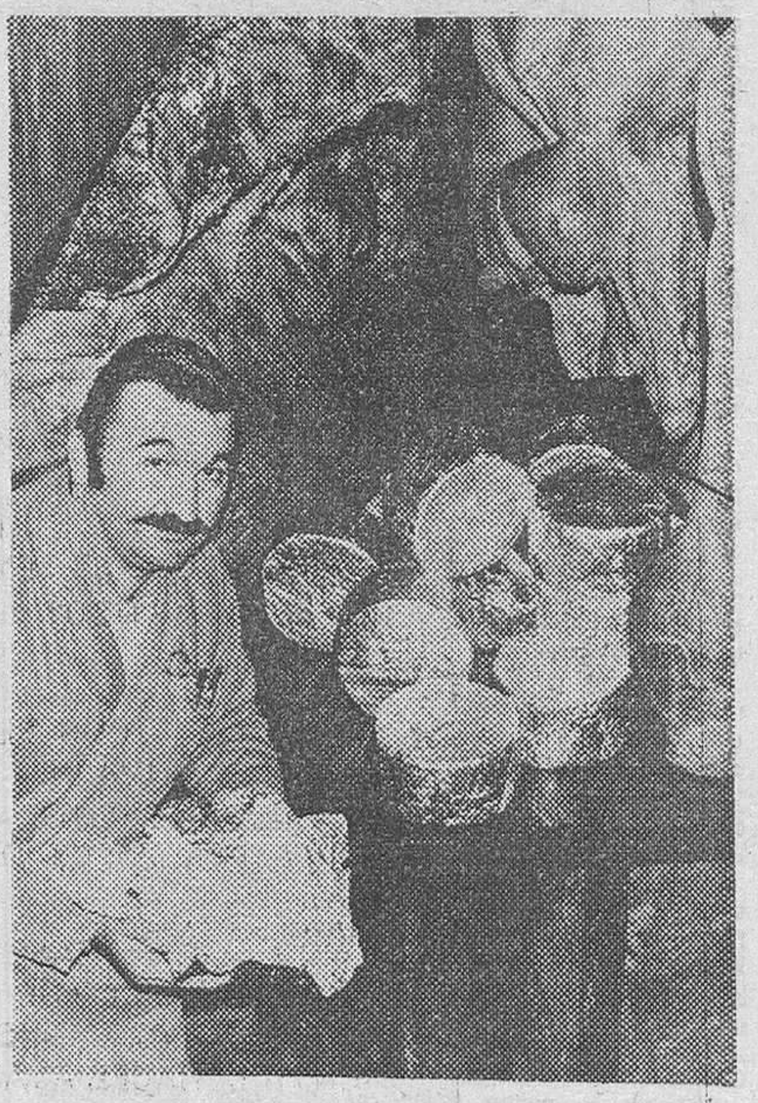

El famoso queso de Roquefort, mundialmente conocido por su especial sabor, se mantiene en las cavernas de la montaña Combalou. La leyenda señala que un pastor guardó su pan y queso en una caverna de Combalou y luego se olvidó. Un año más tarde, lo encontró y comprobó que el queso sabía mucho mejor y desde entonces se ha mantenido el queso en las cuevas para conservarlo con su «misterioso» sabor, atribuído a la atmósfera de las cavernas. — (Foto EFE-KEYSTONE)

Lea Vd. siempre

Diario de Burgos

M.E.C.D. 2017

INVESTIDURA PARLAMENTARIA DE SUAREZ COMO PRESIDENTE DEL NUEVO GOBIERNO

(Viene de primera página)

Seguidamente, a las doce menos diez, entre aplausos de «UCD» y el pataleo de toda la izquierda, el candidato propuesto por Su Majestad el Rey a la presidencia del Gobierno, Adolfo Suárez, inició su discurso, del que damos cuenta en otro lugar.

Extraordinarias medidas de seguridad rodeaban al Palacio de las Cortes. Todas las calles adyacentes estaban cortadas al tráfico de vehículos y personas.

El presidente de la Mesa interina del Congreso, Landelino Lavilla, abrió la sesión a las once y diecinueve minutos de la mañana. Leyó el texto por el que S. M. el Rey designa como candidato para la Presidencia del Gobierno a Adolfo Suárez González, de acuerdo con lo establecido en el artículo 99 de la Constitución.

Tras la lectura de las normas aprobadas por la Presidencia de la Cámara por el secretario primero de la misma, Víctor Carrascal, pidió la palabra, para una cuestión de orden, el líder socialista Felipe González, quien recordó al presidente de la Cámara sus palabras en el discurso que pronunció en su toma de posesión, tras su elección, en las que dijo que iba a ser un presidente de todos Se refirió también a las palabras del presidente Suárez ante el Consejo de Europa, cuando afirmó que estaba dispuesto en cualquier momento a someterse a un debate en el Parlamento.

El señor Lavilla, contestó a la cuestión de orden formulada por Felipe González diciendo que asume la responsabilidad que le corresponde, conforme al artículo 23 del Reglamento, para suplir los vacíos normativos y anunció que se mantiene en los términos de la decisión adoptada.

La afirmación del señor Lavilla provocó fuertes gestos de protesta por parte de los diputados comunistas y socialistas, que golpearon con las manos los pupitres de sus escaños. Los representantes socialistas en la Mesa del Congreso, vicepresidente segundo, señor Gómez Llorente, y secretarios tercero y cuarto, abandonaron el estrado y ocuparon escaños entre sus compañeros de grupo. Sin embargo, el vicepresidente cuarto, comunista Ignacio Gallego, permaneció sentado en su puesto entre la Mesa.

En medio de este ambiente de protestas, el portavoz comunista, Santiago Carrillo, subió a la tribuna para subrayar la petición formulada por escrito por diputados comunistas, socialistas y del PSA, solicitando la alteración del orden del día «ya que, dijo, es incomprensible que se nos obligue a votar un programa antes de discutirlo». Según el señor Carrillo, esta decisión del presidente de la Cámara es un mal precedente, viola el espíritu progresista de la Constitución y rogó, por tanto, se pusiera la cuestión a votación.

El señor Lavilla contestó diciendo que hay que distinguir entre orden del día, que no requiere acuerdo por cuanto está fijado constitucionalmente, y orden de la sesión.

El hecho de que el señor Lavilla mantuviera la decisión provocó nuevas protestas, entre las que se oyó el grito de «Dictadores no».

VOTACION NOMINAL Y PUBLICA

Durante el discurso, la mayor parte de los diputados socialistas permanecieron en su escaño leyendo ostensiblemente el periódico. Algunos de ellos abandonaron el hemiciclo cuando Suárez tomó la palabra. En un momento en que el candidato a presidente se refirió a la adhesión española a la NATO, un grupo de socialistas golpeó sus escaños.

Adolfo Suárez finalizó su discursó a las 13,05, habiendo empleado una hora y quince minutos en el desarrollo del mismo. El discurso fue acogido con aplausos por parte de «UCD» y el silencio del resto de la Cámara

El presidente del Congreso, anunció a las 13,10 que se iniciaba la votación, que el número de escaños cubierto es de 350 y que el número de votos necesarios para obtener la confianza por mayoría absoluta en primera votación era de 176.

El primero en iniciar la votación nominal y pública fue el diputado de «UCD» por Lugo, Julio Ulloa Vence.

A las 13,45 de la tarde, el presidente del Congreso proclamó definitivamente el resultado que fue el siguiente: 183 votos a favor, 149 en contra y 8 abstenciones. El total de votos emitidos fue de 340.

Tras esta proclamación, el presidente, señor Lavilla, anunció que, en consecuencia, «el Congreso de los diputados otorga su confianza al candidato don Adolfo Suárez», y levantó la sesión hasta las 17 horas.

El anuncio del presidente fue acogido con aplausos por todos los diputados de UCD, puestos en pie, al señor Suárez, quien comenzó a estrechar la mano de todos y cada uno de los miembros del Gobierno y de los demás diputados de su grupo.

El desglose del total de votos emitidos, que refleja la ausencia de 10 diputados, refleja los siguientes aspectos de la votación:

Votaron a favor los 168 diputados de UCD, ninguno de los cuales estuvo ausente de la votación. Votaron, asimismo, a favor los 9 de Coalición Democrática, los 4 diputados del Partido Socialista Andaluz presentes y los señores Aizpún (Unión del Pueblo Navarro) y Gómez de las Roces (Partido Regionalista Aragonés).

Las ocho abstenciones corresponden a los diputados de Convergencia y Unión de Cataluña.

Votaron en contra todos los diputados presentes del PSOE, PCE y PNV, así como Blas Piñar (Unión Nacional), Juan María Bandrés (Euzkadiko Ezkerra), Sagaseta (Unión del Pueblo Canario) y Barrera («Esquerra» de Cataluña).

Estuvieron ausentes de la sesión los 3 diputados de Herri Batasuna y, además, los señores Cuerda Montoya (PNV), Blanco García, Pedregosa Garrido, Fuertes Fuertes, Bernal Soto y Pons Irazazábal (PSOE), así como Rubiales Rojas (PSA).

REUNION DE SUAREZ CON SUS COLABORADORES INMEDIATOS

Madrid (Efe). — El presidente del Gobierno, Adolfo Suárez, almorzó este mediodía, en su residencia del palacio de la Moncloa, con sus más directos colaboradores, para analizar la situación política creada tras la primera parte del pleno de la investidura, según ha sabido «Efe».

Al almuerzo asistieron el teniente general Gutiérrez Mellado, Abril Martorell, Martín Villa, el presidente del grupo parlamentario de UCD, Pérez Lorca, y el diputado Jiménez Blanco.

SESION DE LA TARDE

Madrid (Efe). — A las 17,15 de la tarde, se reanudó la sesión plenaria del Congreso en la que el presidente Suárez se sometió al voto de investidura. A esta segunda parte de la sesión asistieron todos los miembros del Gobierno, a excepción del ministro de Obras Públicas y Urbanismo, si bien en el hemiciclo se observaban algunas ausencias que contrastaban con el lleno de la mañana.

El presidente del Congreso, dio comienzo a la sesión señalando que en esta segunda parte los representantes de las distintas formaciones políticas con representación parlamentaria disponían de un tiempo máximo de media hora para exponer su postura respecto del programa de Gobierno y que en la exposición se seguiría un orden inverso a la importancia numérica.

BARRERA, EL PRIMERO EN INTERVENIR

El primero en hablar fue Heribert Barrera («Esquerra de Catalunya») quien, tras señalar que aunque estas intervenciones no son precisamente un debate ni una explicación de voto, la solución adoptada le parecía lógica, coherente y plenamente justificada, de acuerdo con las reglas de juego democrático.

Después de señalar que no le había convencido el programa expuesto por Suárez, subrayó que más que un programa de Gobierno era un catálogo de problemas a resolver, sin decir cómo ni cuándo van a ser resueltos.

Dijo, asimismo, que contenía muchas vaguedades y fórmulas generales y que «le había defraudado sobre todo en lo que respecta a política general del Gobierno y concretamente a lo relativo a los procesos autonómicos».

Tras hacer una referencia a que «su partido no desea el hundimiento de la Monarquía si ello lleva consigo el hundimiento del país, expresó su deseo de que en los cuatro años que tiene por delante el Gobierno, gobierne bien.

INTERVENCION DE BANDRES

La segunda intervención dentro del debate corrió a cargo de Juan María Bandrés, representante en el Congreso de «Euzkadiko Ezquerra».

Tras referirse al aumento del «nacionalismo radical vasco» en las cuatro provincias de «Euzkadi Sur», explicó el «no» de su grupo a la investidura del Sr. Suárez, afirmando entre otras cosas las siguientes:

«No podemos votar afirmativamente a una política que parece un intento para exasperar al pueblo vasco. El ministro del Interior, ayudado por un juez de Vitoria (alusión al encarcelamiento de Telesforo Monzón) ha sido el mejor agente electoral de la más radical de todas las opciones vascas. Para hablar por las plazas y calles de mi país hay que apartar a los policías. Tenemos el mayor índice de policías per cápita. Los presos políticos vascos han sido sacados de su país y confinados en una cárcel dentro de otra cárcel, en Soria. Sigue sin resolverse el problema de nuestra Lengua nacional. Mi teléfono ha estado intervenido durante varias horas». Esta afirmación hizo que el ministro del Interior, señor Martín Villa hiciera en su escaño gestos negativos con la cabeza.

El señor Bandrés terminó diciendo que «a pesar de este negro panorama, somos optimistas. No queremos para «Euzkadi» un callejón sin salida Deseamos se actúe con inteligencia y generosidad en favor de este noble pueblo vasco nuestro, que prefiere morir a vivir sin libertades».

HABLA GOMEZ DE LAS ROCES

Continuó Hipólito Gómez de las Roces (Partido Aragonés Regionalista) quien, entre otras cosas, dijo que no habrá absoluta y real distribución de poderes sin partido regional. Hablamos de hacer Aragón, añadió, sin deshacer España, queremos una España regionalizada».

Sobre el discurso de Suárez, dijo que «existía en el mismo un cierto sentido de simple inventario de propósitos y objetivos no conciliables, con ausencia de un orden de prioridades, omisión de una crítica necesaria de los regímenes preautonómicos, que no son realidad aceptable en su actual formulación».

Finalizó afirmando que le complacía la política apuntada por Adolfo Suárez inspirada en el humanismo cristiano y destacó la necesidad de la solidaridad interregional y la ayuda financiera para las regiones deprimidas.

POLITICA «IMPOSIBLE» (BLAS PIÑAR)

A continuación intervino el diputado de Unión Nacional, Blas Piñar López.

Dijo que las razones de su voto negativo obedecen a que habrá una política de centro durante cuatro años, «política que no es posible, porque no es una ideología o doctrina, sino que el centro es una postura que necesita de una izquierda y una derecha. Derecha que nominalmente no existe en esta Cámara».

«El centro —añadió— ha ido a destruir a la derecha, quedándose sin ella, a no ser que el centro sea la derecha. Esta mañana, continuó, hemos tenido la primera prueba ante el lamentable y doloroso espectáculo de ver un sector aplaudiendo y otro protestando».

Apoyándose en el lema de «UCD» de que lo hecho avala el futuro, dijo que no tenía más remedio que votar que no, «porque lo hecho avala un futuro en el que se va a consumar el suicidio de España y el deterioro de nuestro patrimonio moral y económico»

Se preguntó de qué forma puede hacerse compatible la defensa del territorio español por todos los españoles, cuando la Constitución reconoce el derecho a la objeción de conciencia. Sobre la seguridad ciudadana dijo que él es partidario de prevenir antes que reprimir, pero que la apología del terrorismo ha contribuído, sin duda, a la dolorosa represión de después».

Calificó de ofensa el que se hablase de la necesaria profesionalización de las Fuerzas Armadas y de Orden Público y afirmó que en algunas comarcas españolas serán necesarias cuando nos ofrecen el asesinato todos los días, como el caso de Pilar Careaga.

Se refirió al sistema penitenciario, manifestando que no pueden transformarse las cárceles, a costa del presupuesto, en hoteles de cinco estrellas.

Sobre las autonomías, afirmó que «una cosa es la descentralización de la Administración, haciéndola ágil y barata, al servicio de todos los españoles, y otra cosa la autonomía política, y se preguntó si cuando hablamos de nacionalidades en la Constitución, algunos no están pensando en naciones».

SAGASETA Y SU CANARISMO

Intervino a continuación, entre murmullos y algunas risas, el representante de Unión del Pueblo Canario, Fernando Sagaseta, quien señaló, en primer lugar, que «el capitalismo sufre quizás la última crisis de su historia, crisis que no tendría otra solución que una tercera guerra mundial que todo ser humano tiene que evitar».

Añadió que el ingreso 'del «Estado español» en la NATO sería un paso más hacia la nueva guerra mundial.

Sagaseta insistió en que Canarias, en el pretendido intento de la NATO, se va a llevar la peor parte y que el pueblo canario se ha de opone. a ello. «Vamos a movilizar a las masas para evitar un genocidio de la Humanidad», afirmó.

Finalmente, añadió que no habrá solución al terrorismo mientras no se reconozca el derecho de los pueblos del «Estado español a la autodeterminación», y que el señor Martín Villa haya afirmado que sin el señor Conesa no sería ministro, que le haya elogiado públicamente y le haya condecorado con una medalla de oro, «es un caso que no se ha dado jamás en la Historia de la Humanidad».

AIZPUN Y NAVARRA

A continuación, Jesús Aizpún, representante de Unión del Pueblo Navarro, explicó su «sí» a la investidura del presidente Suárez.

A este respecto dijo que había votado sí, porque no sería realista el tratar de discutir la figura que representa al grupo mayoritario y porque Adolfo Suárez había ofrecido a la Cámara un programa centrista.

«Nuestra misión será que el programa se lleve a efecto, que sea eficaz y se cumpla, añadió». Seguidamente, señaló que Unión del Pueblo Navarro es un partido regional con un problema regional que es absolutamente nacional.

Tras señalar que Navarra sufre pretensiones anexionistas, Jesús Aizpún afirmó que él es partidario de que los vascos recobren sus fueros, sus libertades, sus derechos, «que no son los nuestros».

A continuación, el representante del pueblo navarro destacó que hace unos días «ETA» les había dicho que llevaría la lucha armada a Navarra, por lo que destacó que tenían derecho a que el Estado español les defienda ya que vivimos en un Estado de derecho.

Finalmente, destacó que, políticamente seguirá en la Cámara baja una oposición crítica defendiendo a Navarra, cuyo problema es el de España. «La unidad de España pasa por Navarra», concluyó.

ALEJANDRO ROJAS MARCOS

Seguidamente, habló el líder del PSA, Alejandro Rojas Marcos, que comenzó destacando el hecho de que Andalucía, por primera vez en la Historia, aparece en el Parlamento con voz propia, directa y soberana

Subrayó más tarde que su partido reclama una plena autonomía para Andalucía

Señaló como objetivos prioritarios para Andalucía y aludió a las razones por las que su grupo había dado su voto afirmativo a la investidura de Suárez como presidente, aunque subrayó que los desacuerdos con el programa de Suárez son importantes y, entre otras cosas, destacó su oposición a la entrada de España en la Alianza Atlántica.

BENEGAS, POR EL P. S. VASCO

A continuación hizo uso de la palabra Benegas, del Partido Socialista de Euzkadi-PSOE, quien dedicó toda su intervención a los problemas planteados en el País Vasco y «a falta de soluciones que Suárez ha ofrecido a los mismos».

«Seguimos creyendo —concluyó— en la vía del diálogo y la negociación frente a la violencia, pero si el señor Suárez no rectifica su línea, no vemos la solución».

(Pasa a la página siguiente)

TU CIUDAD NECESITA ALCALDE SOCIALISTA

VOTA PSOE

M.E.C.D. 2017

INVESTIDURA PARLAMENTARIA DE SUAREZ COMO PRESIDENTE DEL NUEVO GOBIERNO

(Viene de la página anterior)

POSTURA DEL «PNV»

A continuación hizo uso de la palabra Javier Arzallús (PNV), quien comenzó señalando «que se había iniciado la nueva legislatura con mal pie», porque hubo momentos —dijo—, en la sesión de la mañana, que más que una investidura parecía una «embestidura».

Se refirió después a que el discurso del presidente le había parecido más una amplísima declaración de intenciones que un programa concreto de acción que afronte, con soluciones viables, los grandes problemas del país.

Dijo también que los diputados del PNV habían votado en contra forzados por una experiencia y por la realidad de los hechos, pero que no suponía un posicionamiento en bloque, ni mucho menos una rabieta. Si hubiéramos estado ante un «hombre nuevo» —prosiguió—, tal vez hubiéramos otorgado nuestra confianza, pero el nuevo presidente tiene tras sí un pasado difícil y lleno de escollos.

Enumeró a continuación una serie de problemas sin resolver en el País Vasco, y tras manifestar su esperanza en que no se imponga al respecto la interpretación del más fuerte, «sólo por ello», el señor Arzallús dijo que a los parlamentarios del PNV les había preocupado la poca concreción del presidente de cara a un calendario de aprobación y puesta en marcha de las autonomías.

Finalmente agradeció el «breve pero sentido mensaje de esperanza al pueblo vasco» que expresó el presidente del Gobierno, lo mismo que su «ánimo de concordia». «Le expreso a mi vez —concluyó— nuestro íntimo deseo de alcanzar dicha concordia para la pacificación, la solidaridad y la cooperación».

«CONVERGENCIA Y UNION»

Jordi Pujol, de «Convergencia y Unión», comenzó aludiendo al hecho de que partidos como el suyo tienden más bien a no sentir la necesidad de participar en las tareas de Gobierno. Explicó las razones de la abstención de los ocho diputados de esta formación política y dijo que tal actitud había sido una consecuencia lógica del hecho de que el señor Suárez no hubiera ofrecido garantías sobre aspectos importantes para Cataluña.

«Además, dijo, nos ha parecido discernir una cierta línea regresiva respecto a la tarea realizada por el señor Suárez en los meses anteriores».

A pesar de ello, el señor Pujol subrayó que la persona de Adolfo Suárez tiene en su haber suficientes puntos como para concederle un margen de confianza «pero, dijo, a un político no se le pueden dar cheques en blanco».

Calificó el pleno de hoy más como un acto electoralista que como un acto de Estado y reclamó la discusión y aprobación del estatuto de autonomía catalán sin demoras injustificadas.

INTERVENCION DE FRAGA

Manel Fraga Iribarne (CD) indicó por su parte, hablando a continuación que su partido había votado afirmativamente la investidura de Adolfo Suárez, en función, dijo, del supremo interés nacional, para que el Gobierno no entre en pactos contrarios a este interés.

«Sin embargo, señaló, no hemos votado un compromiso permanente de mayoría, nos reservamos completa libertad de voto, en función del millón de electores que nos han otorgado su confianza».

En cuanto al discurso de Adolfo Suárez dijo que le había parecido un conjunto de consideraciones generales o una declaración de intenciones más que un programa de Gobierno.

Tras indicar la ausencia de una relación clara de prioridades de Gobierno, el señor Fraga ofreció por su parte las siguientes: Supervivencia de España como nación, superación de la crisis económica, lucha contra el terrorismo, normalización de las instituciones, ampliación real del cuadro de libertades, mejora de la calidad de la vida y una política exterior coherente.

TURNO DE RAVENTOS

Joan Raventós (Socialistas de Cataluña) se reafirmó también en la protesta por la falta de debate previo a la votación. Calificó el hecho de «frustración constitucional» Sobre el programa dijo que no era propiamente una declaración programática sino que la abstración le hace un mensaje falto de formulaciones concretas y precisas de lo que ha de ser un programa de Gobierno.

Denunció la falta de explicación clara de fines y medios y la falta de un calendario. Añadió: «Si la mayoría de los diputados no alcanzamos a comprender cuáles son los proyectos del Gobierno, creo que el pueblo lo va a comprender aún menos».

DISCURSO DE CARRILLO

A continuación, tomó la palabra Santiago Carrillo (PCE), quien dijo tener la sensación de estar participando en una simple formalidad y trámite. «El espectáculo que ha dado esta Cámara —dijo— como consecuencia del dictado del presidente y UCD, es verdaderamente lamentable, y a estas horas me imagino que el investido es el primero que está arepentido de que las cosas hayan sido de esta manera».

«Lo único que habéis ganado es dar la impresión al país de estar animados por un espíritu autoritario, de no haber superado usos y costumbres del pasado y eso es grave para UCD y el prestigio de las instituciones democráticas».

Tras afirmar que UCD se va desplazando de las posiciones del centro a las de la derecha, y aludir a que el primer desliz grave de UCD fue la salida de Fuentes Quintana y la entrada de Rodríguez Sahagún en el Gobierno, dijo que a este paso «el próximo Congreso de UCD, espero que no, tendrá que cambiar las siglas de UCD por las de UDD (Unión de derechas)».

Dijo después que la clase obrera va a defender sus intereses «por la inclinación del Gobierno hacia la CEOE» «Y no es una amenaza de subversión —dijo— y de romper el juego democrático, ya que la clase obrera va a usar simplemente los derechos que le da la Constitución: huelga y manifestación.

Afirmó, al filo ya de su intervención, que después de escuchar el programa, había comprendido un poco por qué UCD no quería el debate. «Porque el programa no resiste ningún debate». Tras criticar algunos aspectos concretos del programa, dijo que su voto negativo no es contra Suárez sino contra el Gobierno monocolor y el programa expuesto en el Congreso.

«El señor Suárez, añadió, va a estar muy solo con sus diputados, que no son la mayoría de la Cámara y se va a arrepentir del paso que ha dado. España necesita una política distinta a la que se ha enunciado aquí, una política que vendrá y, ojalá, no venga muy tarde».

HABLA FELIPE GONZALEZ

Felipe González (PSOE) comenzó su intervención deseando suerte y acierto en la acción de Gobierno al presidente Suárez, lamentando, al mismo tiempo, que esta mañana haya sentado un lamentable precedente para la naciente democracia.

Tras señalar que se había hurtado la posibilidad de un debate sobre el discurso de Suárez, dijo que la sesión se había iniciado «con una derrota moral del Gobierno».

A continuación, dijo que no había sido un discurso programático sino, una mera declaración de intenciones, lamentando que los parlamentarios no hubieran conocido con más antelación esta declaración, así como las personas que van a componer el nuevo Gobierno.

Felipe González señaló también que, a su entender, «la razón básica para que no se celebrase el debate era que, en caso contrario, todos aparecerían en Televisión en igualdad de condiciones».

Señaló más tarde que «su sorpresa había llegado hoy al límite cuando Suárez se había declarado partidario de una sociedad democrática y pluralista, al tiempo que abortaba la posibilidad de un debate». En este sentido, leyó algunas palabras pronunciadas por Suárez en años pasados, con motivo de su toma de posesión de altos cargos de la extinta Secretaría General del Movimiento, preguntándose «si era sincero entonces, si lo era hoy, o si era insincero entonces, si lo es hoy o en ambas ocasiones»

Expresó su desconfianza sobre el grupo parlamentario de UCD y enumeró a este propósito una serie de incumplimientos, entre los que citó la convocatoria de elecciones municipales y diversos aspectos de los acuerdos de la Moncloa.

Subrayó que esta mañana no hubo un programa de gobierno, «porque un programa de gobierno, dijo, significa la fijación de una serie de objetivos concretos, cómo se van a instrumentalizar los diversos medios y el establecimiento de un calendario para cumplir dichos objetivos».

En la última parte de su intervención, Felipe González, en el apartado de política internacional, subrayó que tendría que ser elaborada entre todos y expresó su discrepancia respecto a la adhesión de España a la NATO.

Finalmente, tras citar otros problemas, Felipe González concluyó refiriéndose a la autonomía de los Municipios, que esta autonomía está reconocida en la Constitución pero que sería una absoluta quimera, a tenor de lo que se viene diciendo: «Si el Ayuntamiento tiene hilo directo con el Gobierno, funcionará y, si no tiene hilo directo con el Gobierno, no funcionará»,

J. P. PEREZ LLORCA

Intervino el portavoz del grupo parlamentario de U.C.D. en el Congreso, José Pedro Pérez Llorca, quien señaló en primer lugar que por pura lógica estaban coherente y plenamente de acuerdo con el programa presentado por el presidente Suárez.

Seguidamente, el señor Pérez Llorca contestó a los planteamientos que los representantes de los diferentes grupos parlamentarios habían realizado con anterioridad.

A este respecto dijo que el pueblo español podría deducir que nuestro país se encuentra con un panorama desolador y que ello no es así.

«Se ha dicho que lo democrático —afirmó— es que las explicaciones sean antes que la votación, nuestra Constitución ha querido evitar la inestabilidad gubernamental, por lo que se realizó el artículo 33 de la Constitución, ha habido un debate electoral, ha habido consultas reales y la solución reglamentaria dada por el presidente de esta Cámara ha sido correcta, no se ha hurtado la voluntad mayoritaria».

En contestación a las palabras de Santiago Carrillo, dijo que el representante comunista había hablado de autoritarismo y que «de esto quizá él supiera más que U.C.D.». Señaló a continuación «que aceptar la Constitución o no aceptarla es un chantaje que tiene que olvidar la izquierda y que la historia de algunos partidos políticos cambia radicalmente según las ediciones de los libros que se compren».

Con referencia a las afirmaciones de Felipe González, señaló que ha habido alusiones al pasado de mal gusto: «Creo que en otros momentos, afirmó, la valoración de la figura y de la obra del presidente han sido radicalmente distintas. Ninguna persona importante del momento político debe caer en la tentación de embarrar».

Finalmente, el portavoz del grupo parlamentario de U.C.D. señaló que el centro existe y que la pretensión de su partido es seguir construyendo la democracia, sin arrepentirse de haber ganado las elecciones. «Queremos que nuestra labor política —concluyó— asegure definitivamente la convivencia en este país».

SUAREZ RECUPERA LA INICIATIVA

Madrid (Logos).— Al término de las declaraciones políticas con las que los líderes de catorce formaciones intervinieron para, fundamentalmente, criticar el programa del Gobierno, el presidente Suárez recuperó la iniciativa, recuperó la voz y devolvió a sus oponentes todas las críticas reivindicando su categoría de líder y mejorando en la improvisación respecto de la exposición del programa que había hecho por la mañana.

«Creo —comenzó diciendo el presidente del Gobierno —que no se ha entendido que el programa que he presente«do era pura y simplemente el programa que los españoles votaron mayoritariamente el 1.º de Marzo. Es claro que en él no estaban todos los temas ni los graves problemas que afectan a la convivencia. Pero afirmo —dijo Suárez respondiendo a la acusación de Carrillo, de que U.C.D. se desplazaba hacia la derecha— que U.C.D. va a gobernar desde el centro, sin desplazamientos a uno u otro lado del espectro político. U.C.D. va a servir a todos, pese a las asperezas y a las críticas, a los recelos y a las desconfianzas que pueda suscitar mi persona y mi ideología. Vamos a gobernar con la misma templanza, serenidad y firmeza que lo he hecho a lo largo de estos dos últimos años».

«Pero, evidentemente —añadió Suárez, refiriéndose a la intervención de Fraga— no he hecho un plan de desarrollo, sino que con los hombres y mujeres de U.C.D. y desde la perspectiva de nuestro partido, vamos a gobernar sirviendo a nuestro programa. He puesto el énfasis —siguió diciendo Suárez— al aludir a nuestra necesidad de vincularnos a la NATO, que ha de hacerse con el respeto a la voluntad de las fuerzas políticas y previo un debate en el que se consiga una amplia mayoría parlamentaria. Será una vinculación que responda siempre a los intereses de España y no a ningún otro interés supranacional. Pero no podemos olvidar nuestra posición en el flanco Sur de Occidente, y esto nos afecta, y España tiene el legítimo deber y derecho de tomar posiciones claras respecto a este punto, por los auténticos representantes del pueblo español».

Refiriéndose al proceso autonómico, Suárez salió al paso de las acusaciones de que iba a ser frenado y dijo que U.C.D. no iba a paralizar este proceso, sino que iba a desarrollarlo por los cauces normales. «Se me ha acusado también —añadió Suárez— de ser el causante de todos los males que afectan al País Vasco y a los percances que se suscitan en el resto del país, en la seguridad ciudadana y sobre la delincuencia. Acepto y me someto —dijo Suárez solemnemente— al veredicto de esta Cámara y de los Tribunales, por todos los errores que haya cometido. Pero me parece grave que no se valoren bien las decisiones que hemos tomado en los últimos tiempos, para tratar de superar las incomprensiones de los últimos ciento cincuenta años de relaciones entre el País Vasco y el resto de España. Y, en cambio, se olvidan también las incomprensiones que a lo largo de esta Historia última han tenido respecto del resto de España los políticos vascos.

A pesar de ello —añadió Suárez— vamos a proseguir abordando este problema desde el diálogo en este Parlamento, para encontrar soluciones entre todos para el País Vasco. Tengo que recordar que todos los hombres y mujeres de U.C.D. han contribuido a intentar normalizar la situación en este rincón de España, pero desde luego afirmo que no conectamos con los grupos terroristas que quieren proclamar una república socialista en Euskadi y que intentan la secesión de este territorio. Esos grupos terroristas no van a encontrar en nosotros la más mínima colaboración, cualquiera que sea el Gobierno que yo presida».

Respondiendo a las acusaciones de que no había hecho alusión a los marginados, Suárez manifestó que, evidentemente, el problema de la erradicación, de los que sufren marginación social, no puede solucionarse en veinticuatro horas. Hay que acudir a la solidaridad de todos. Evidentemente, con la recuperación de nuestra economía será posible evitar esa marginación de los miles de jóvenes que no encuentran trabajo para incardinarse en nuestra sociedad y sería posible también recuperar a esos millones de emigrantes españoles que andan por el Mundo».

«Se han hecho también —añadió Suárez— afirmaciones que afectan a mi historia personal, de la cual no me siento ofendido, porque nunca he ocultado mi pasado. Cuando asumí, hace dos años, la presidencia del Gobierno de este país, asumí el compromiso de devolverle la soberanía al pueblo y he trabajado con todas las fuerzas políticas, la mayoría de las cuales estaban entonces en la clandestinidad y yo las devolví a la legalidad. Sigo sintiéndome orgulloso de mi trayectoria y no me siento deshonesto.

He procurado servir a un sistema, pasando del autoritarismo anterior al sistema democrático y siempre lo he hecho sirviendo a las leyes vigentes. Por eso, a los que me acusan desde otras perspectivas ideológicas de traición, yo les digo que no me siento aludido. Me siento orgulloso de haber sido vicesecretario del Movimiento a las órdenes del ministro secretario general del Movimiento, Fernando Herrero Tejedor. He sido gobernador civil, secretario general del Movimiento, director general de Radio y Televisión, programador de ésta, jefe de centuria, jefe nacional. He trabajado mucho y voy a seguir trabajando por este país, porque estoy amparado por una mayoría de españoles y porque voy a presidir el primer Gobierno constitucional que este país se ha dado a sí mismo».

Largos aplausos del centro interrumpieron esta serie de afirmaciones de sinceridad de Adolfo Suárez, que poco después concluía su breve pero enjundioso parlamento manifestando que muchas habían sido las críticas a su programa, pero que ocasión habría de discutir tema por tema en este Parlamento.

Dio las gracias a los que le habían otorgado su voto y expresó el deseo profundo de no defraudarles. «Cumpliremos —concluyó— el programa que nos hemos trazado, de construir una España más justa y más solidaria».

Eran las once y diez de la noche cuando todos los diputados de Unión de Centro Democrático puestos en pie aclamaban con calor a su jefe y líder indiscutible.

MENTIS

Madrid (Logos).— «El diputado señor Bandrés no

(Pasa a la página siguiente)

M.E.C.D. 2017

INVESTIDURA DE SUAREZ

(Viene de la página anterior)

tiene intervenido el teléfono, ni figura en las listas que tiene el juez, de personas en esta situación, de acuerdo con la Ley Antiterrorista», ha declarado a «Logos» el subsecretario de Orden Público, don Jesús Sancho Rof, en relación con las acusaciones hechas por el diputado de «Euzkadiko Ezkerra» durante su intervención esta tarde en el Congreso.

UNA PREGUNTA

Madrid (Efe). — Tres diputados socialistas han elevado a la Mesa del Congreso un escrito en el que preguntan las razones por las cuales el diputado Blas Piñar subió la noche pasada a un avión de la línea Barcelona-Madrid sin pasar el control de seguridad y acompañado además por dos personas que no depositaron previamente las armas de que eran portadores.

Según este escrito, que firman Enrique Barón, Rodolfo Guerra y Eduardo Martín Toval el señor Piñar, además de no pasar como el resto de los pasajeros por el control de seguridad, fue trasladado prioritariamente en una furgoneta hasta el avión, junto con una escolta integrada por dos personas que efectuaron con él el viaje sin cumplir la norma de depositar las armas que portaban.

Los firmantes del escrito preguntan a los ministros del Interior y de Transportes y Comunicaciones, si existen diputados con fuero especial y en virtud de qué consideraciones se les ha concedido dicho fuero y por qué el mismo es extensivo a sus acompañantes.

Porque tú quieres más viviendas
y más baratas.

Y para esto es necesario
que se especule menos
y se estafe menos.

VOTA
PSOE

Crónica parlamentaria

TRAS LA INVESTIDURA DE SUAREZ

La rabieta de la izquierda, preludio de una legislatura tormentosa

Escalada de malos modos en el desarrollo de la sesión

Madrid (Crónica parlamentaria de la agencia Logos por Francisco López de Pablo).—

Por 183 votos a favor de Unión de Centro Democrático, Coalición Democrática, Partido Socialista Andaluz y los señores Aizpun, de Unión del Pueblo Navarro, y Gómez de los Roces, del Partido Aragonés Regionalista, Adolfo Suárez González ha conseguido la confianza parlamentaria de una mayoría absoluta, holgada y moderada del Congreso de los diputados, pese a la rabieta de la izquierda, que ha dado un ejemplo de malos usos parlamentarios al no conseguir detener la ceremonia de investidura con sus zancadillas reglamentarias y ofrecer al país un espectáculo de cómo el término del consenso puede dar origen a una legislatura tormentosa y atormentada.

Gracias a la firmeza del presidente del Congreso, Landelino Lavilla, en la defensa de sus competencias reglamentarias, UCD logró que esta ceremonia transcurriera sin excesivos problemas para Adolfo Suárez González, aunque los incidentes del comienzo hubieran podido evitarse si hubiera aceptado votar la propuesta de comunistas, socialistas y socialistas andaluces, que pedían un debate previo a la votación de investidura.

Pero el presidente del Congreso no podía acceder a esa petición porque ello suponía abrir una brecha en la facultad que le da el artículo 23 del reglamento de suplir las omisiones. Fraga brindó a UCD una salida inteligente, pero que en cualquier caso, hacía también tambalear esa firmeza del presidente en defensa de las competencias que le atribuye el artículo 23. Para evitar el espectáculo del pateo que siguió a continuación y que dejó frío al señor Lavilla pero puso nervioso al candidato, el líder de Coalición Democrática sugería que las Cámaras en pleno son soberanas y están por encima del propio reglamento y de la capacidad interpretativa y supletoria que éste le da al presidente del Congreso. Fraga argumentaba que, puesto que las normas de investidura era una resolución emanada de la mesa, —lo que no era cierto porque habían emanado de la Presidencia, oída la mesa y los representantes de las formaciones políticas— se podían someter a votación las propuestas de la izquierda de que hubiera debate previo.

Sin embargo, muchos diputados de UCD decían después de la investidura en los pasillos que se hubiera podido evitar el espectáculo del comienzo, de haberse derrotado, con la ayuda de Coalición Democrática, la propuesta de la izquierda. Otros centristas, en cambio, opinaban que lo que pretendía la izquierda era confrontarse con el presidente del Congreso y abrir una brecha en sus relaciones con el señor Lavilla, así como neutralizar con el escándalo el efecto que sobre los medios de opinión y sobre el país pueda tener el discurso del candidato a la Presidencia. En parte este efecto lo han conseguido a corto plazo, pero el discurso de Suárez queda ahí para meditarlo y profundizarlo en un contenido a lo largo de los próximos días cuando pase la tensión que la campaña electoral municipal ha puesto en la ceremonia de investidura.

DESARROLLO DE LA SESION

La sesión se inició con un cuarto de hora de retraso, mientras los centristas trataban de presionar sobre socialistas y comunistas para evitar que presentaran a la meso la solicitud de debate sobre las normas de procedimiento que nada más iniciarse la sesión fue Felipe González el encargado de plantear desde el podium como una cuestión previa. Felipe González recordó a Lavilla su declaración de que quería ser «el presidente de todos» y a Suárez su promesa en el Consejo de Europa, en Estrasburgo, cuando al socialista señor Yáñez le admitió un debate con la oposición en el parlamento español.

Lavilla dijo que ante las discrepancias entre los grupos sobre el procedimiento de la investidura había tenido que asumir, de acuerdo con el reglamento, la responsabilidad de suplir el vacío reglamentario para el momento de la investidura.

En ese momento, el vicepresidente segundo del Congreso, el socialista Gómez Llorente, abandonó su escaño en la presidencia seguido de sus compañeros, los secretarios tercero y cuarto, señora Rojo Izquierdo y señor Torres Boursalt.

A partir de ese momento se inició toda una escalada de malos modos parlamentarios, especialmente por parte de los socialistas, que contribuyeron a dramatizar la sesión y a crear el primer escándalo de la Legislatura. La tensión subió de punto cuando Carrillo dijo que con su actitud autoritaria UCD violaba «el espíritu progresista de la Constitución» y pidió que se sometiera a votación el orden del día, introduciendo la cuestión previa de que hubiera un debate antes e la votación de investidura. Pero el presidente Lavilla, con firmeza y frialdad, mantuvo que el orden del día era el que marcaba el artículo 99 de la Constitución sobre el voto de investidura. No caben —argumentaba el presidente del Congreso— invocar los artículos del reglamento que permiten al Pleno intervenir para cambiar el orden del día. En este caso, el orden del día es sólo y exclusivamente el de la investidura y no cuestiones previas a la misma. Lavilla se mantuvo firme y Carrillo empezó a perder los nervios, acusó a UCD de crear un precedente nefasto «que restringía la soberanía del Parlamento y se ciscaba en su Pleno».

Lavilla, ante la propuesta conciliadora de Fraga, manifestó que el artículo 72 de la Constitución invocado no permitía al Pleno modificar el artículo 23 del reglamento puesto que habían sido las propias Cámaras las que al elaborar el reglamento habían distribuído las competencias parlamentarias entre los distintos órganos de la Cámara y, en ese reparto, se había dado a la Presidencia la facultad de suplir el reglamento.

EL REDOBLE DEL ESCAÑO

Los gritos y pateos desde los escaños de la izquierda pidiendo que se votara su propuesta no amilanaron al presidente del Congreso quien, despreciando el redoble de ruidos con que los socialistas manporreaban sus escaños, se limitó a aceptar que constara en acta la protesta de todos los grupos. En efecto, uno a uno, los portavoces de la oposición, menos los de Coalición Democrática, UPN y TAR, manifestaron su discrepancia con la actuación presidencial, que fue apoyada, en cambio, por los aplausos de los diputados centristas. Desde su escaño, en la extrema izquierda del Hemiciclo. Blas Piñar sonreía beatíficamente ante el espectáculo sonoro de la izquierda, coreado en algunos casos por parte del público que se agolpaba en la galería.

Ello obligó al señor Lavilla a llamar la atención al público pidiéndole que se abstuviera de manifestarse por lo que ocurría en el hemiciclo. Piñar, desde la interioridad de sí mismo, debía de pensar en el espectáculo que la democracia parlamentaria estaba ofreciendo.

SUAREZ SE ATROPELLA

Adolfo Suárez inició la atropellada lectura de su discurso a las doce menos diez de la tarde en medio de un clima de tensión. Traje gris, camisa azulada, empezó a leer nervioso, mientras los socialistas tosían, abrían el periódico, encendían sus cigarros e iban entrando y saliendo en el hemiciclo por turnos, de forma ostensible, que perturbaba la atención del candidato a presidente y la solemnidad del momento.

Suárez se atropellaba en la lectura, se comía algunas palabras y la cadencia de su entonación ascendía y bajaba sin lograr atraer la atención de la Cámara. Sólo su grupo escuchaba atentamente, mientras los diversos líderes parlamentarios tomaban notas para preparar las intervenciones de la explicación de voto que habrían de dar por la tarde. Hasta Blas Piñar tomaba buena nota, y Felipe, y Tierno, y Fraga, y Roca, todos iban tomando notas apresuradas, mientras el presidente leía un discurso de 78 folios, que consumieron 78 minutos, sólo interrumpidos por un conato de pateo socialista cuando el candidato - presidente aludió a la necesidad de la vinculación de España a la OTAN.

LADRON Y SECUESTRADOR, MUERTO POR LA POLICIA

San Francisco. — Un oficial de la Policía de San Francisco disparó y mató a un presunto ladrón que mantenía como rehén a una mujer a punta de pistola en pleno centro de la ciudad. El secuestrador aparece caído en la acera después del tiroteo. Iba armado con una pistola automática del calibre 25 y llevaba escondido en la pretina del cinturón un cañón de escopeta de seis pulgadas. — (Telefoto EFE-UPI).

M.E.C.D. 2017

VOTA

más limpieza

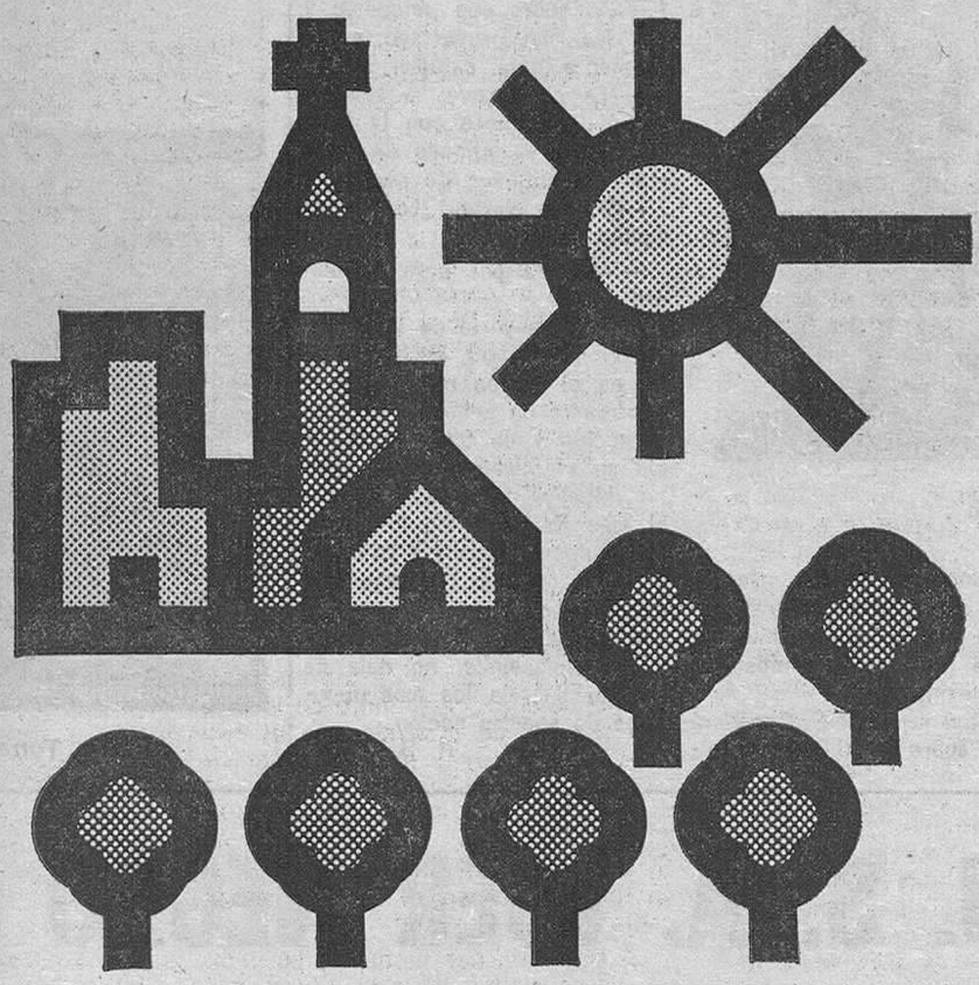

más viviendas

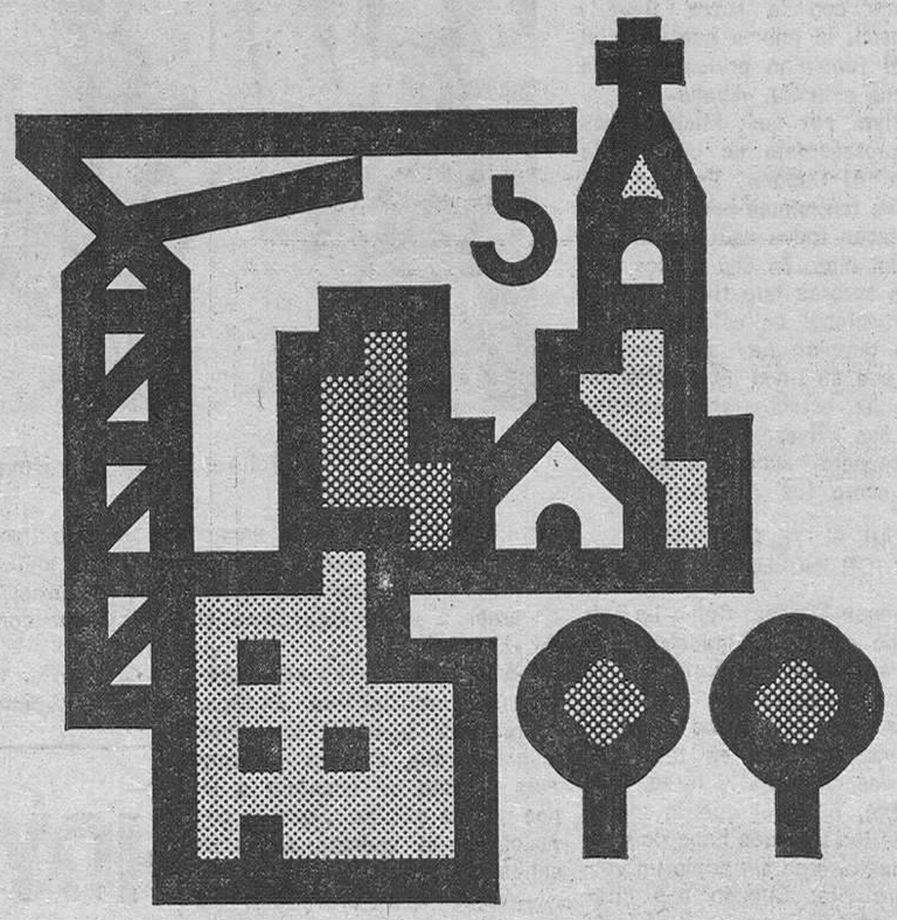

más escuelas

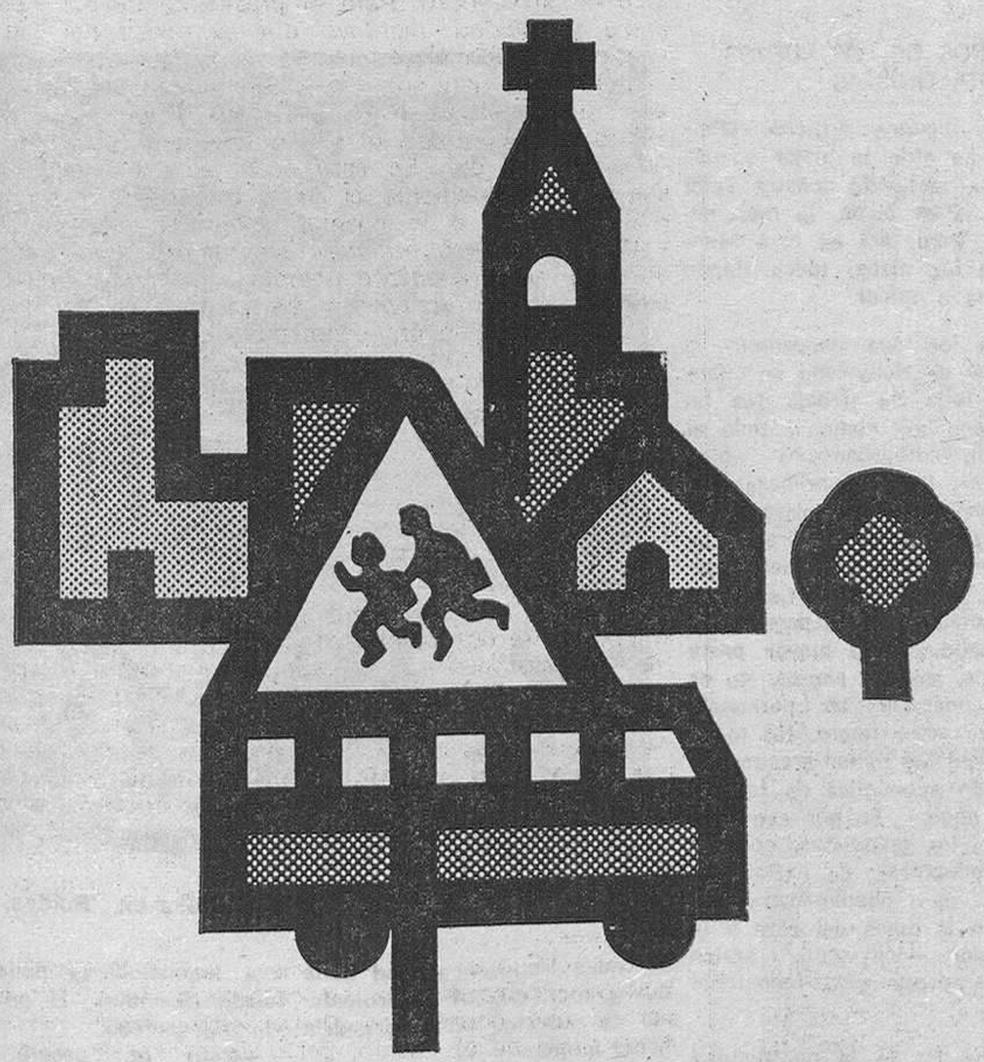

más eficacia

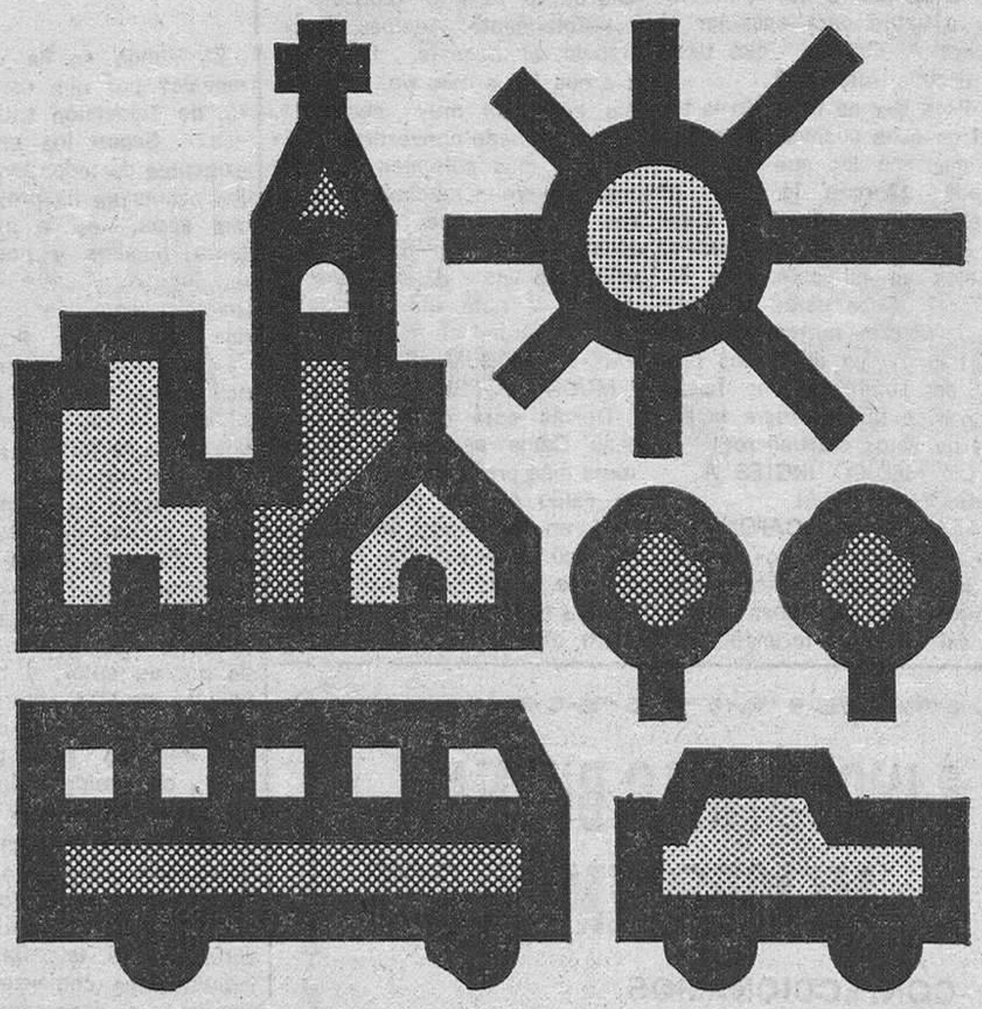

Un alcalde UCD para una ciudad mejor.

UNION DE **CENTRO** DEMOCRATICO

M.E.C.D. 2017

Un inglés flemático para la Televisión americana

Michael Caine encarna a Al Capone en una serie

En Hollywood han protestado los actores porque aseguran que es el menos indicado

¡Sorpresa en la televisión americana: Michae Caine graba una serie sobre la vida turbulenta de Al Capone.

El actor inglés, aficando en Hollywood desde hace tiempo, se ha convertido en uno de los primeros en cuanto a la Prensa. Su nombre aparece constantemente en los periódicos y revistas más importantes. Primero por su éxito alcanzado en su última película titulada «Ebano». Luego por su supuesto romance con la actriz Beverly Johnson, la misma que tiene el papel femenino principal en la misma película, «Ebano».

¿Pero, por qué, Michael Caine protagonista de una serie sobre Al Capone? Esta es una de las tantísimas preguntas que se hacen todos aquí, en la meca del cine. Es uno de los mejores actores que tiene el cine internacional en estos tiempos, pero también hay que reconocer que su línea de trabajo, jamás ha estado «emparentada» con eso tan especial que se necesita para encarnar a un hombre como fue Al Capone.

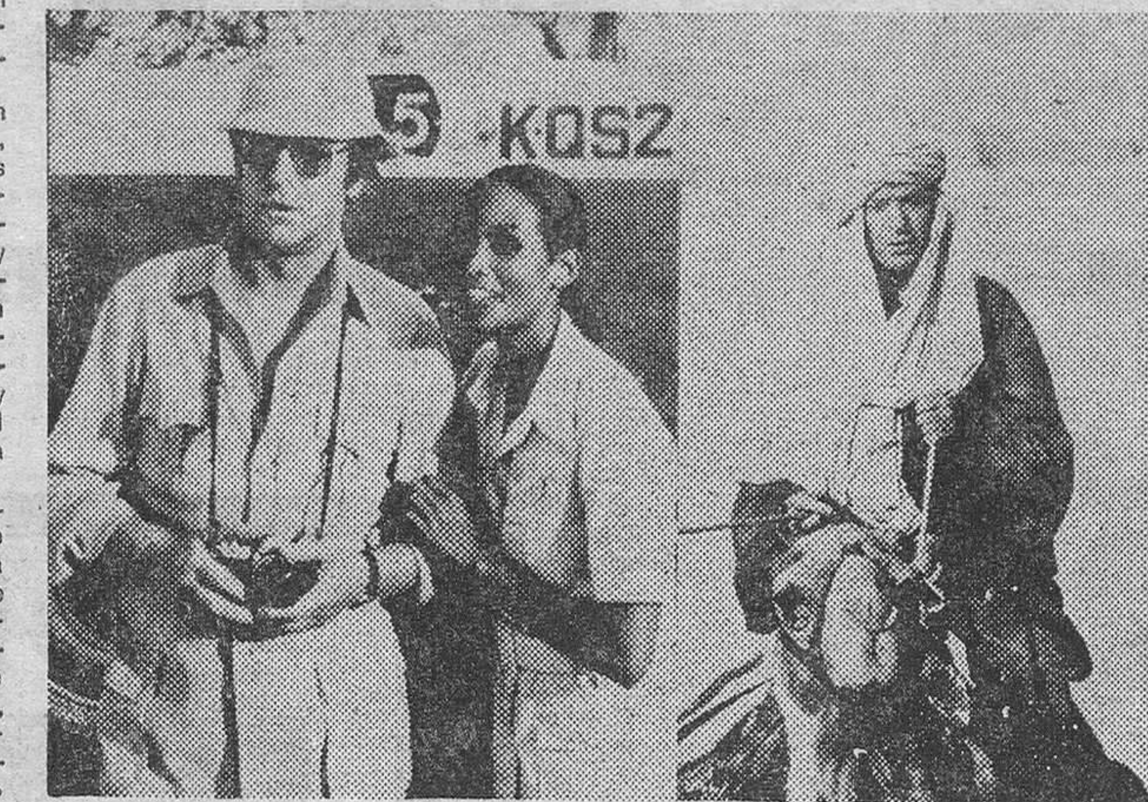

Michael Caine con Beverly Johnson en "Ebano".

TOMAR EL TE CON UN ACTOR INGLES

Aunque Michael Caine ha asimilado mucho de nuestra idiosincrasia, aún perdura en él muchas costumbres inglesas, —cosa que me parece lógica—. Y, una de ellas es tomar el té a las cinco de la tarde. Este hombre, al igual que la mayoría de los ingleses hace de este momento, algo así como un verdadero rito. Cuando nos citamos en la popular cafetería «Acapulco» de Beverly Hills, me dijo: «¿Tomamos el té juntos... a las cinco?»

A esa hora nos encontramos e iniciamos de esta forma nuestra breve entrevista:

—Mr. Caine, se ha criticado mucho el que lo hayan contratado a usted para encarnar al célebre Al Capone, ¿qué tiene que decir al respecto?

—Pues que no entiendo la actitud de esos cuantos compañeros que son los que han protestado. ¿Porque le quito el puesto a otro nativo? Y, dígame, ¿cuántos norteamericanos, trabajan en mi país... en Inglaterra? ¿Sabe usted la cantidad de actores norteamericanos que trabajan en diferentes teatros de Londres? ¡Por favor, me parece tan mediocre la actitud de estos compañeros!

DE UN MEDICO INGLES A PERSONIFICAR AL GANGSTER AL CAPONE

En la película «Ebano», la cual ha logrado las críticas más unánimes de la Prensa nacional, así como un rotundo éxito taquillero, Michael Caine encarna a un médico-fotógrafo.

—Mr. Caine, ¿prefiere usted encarnar a personajes como el de «Ebano»?

—Mire usted, como actor profesional, me encanta hacer... representar a todos los tipos humanos que existan. Lo que más detesto es encarnar a tipos que no existan... que no conozcamos ni veamos por esas calles de Dios.

—Vaya, que prefiere usted ser actor de un cine realista, ¿verdad? Y dígame, ¿son realistas todos los personajes que aparecen en su última película, «Ebano»?

—Totalmente. Además, existen actualmente.

—¿Ha quedado usted satisfecho de su labor en «Ebano»?

—Totalmente. Además de mi trabajo, el mensaje... la denuncia que lanza esta película que, sin duda, es muy necesaria. «Ebano» puede convertirse en la película más polémica del momento, porque muchos no quieren aceptar que, realmente, existe, ahora, en pleno siglo veinte, la venta de esclavos en Africa. Y está ahí... palpable toda la verdad al respecto.

«ME HE DOCUMENTADO MUCHO SOBRE AL CAPONE»

Demás está decir que Michael Caine es uno de los actores más profesionales que nos ha caído en los últimos años aquí, en Hollywood. Es uno de los que más estudia. Prefiere alejarse a su casa de Malibú cuando tiene que estudiar algún guión cinematográficos. Se aparta de todo tipo de fiestas y de reuniones que, según sus propias palabras, le aparta de su trabajo que considera su sacerdocio.

—¿Cómo ve usted el personaje de Al Capone?

—Como uno de los más difíciles que existen. Aunque permítame decirle que también es uno de los más deseados por todos los actores.

—Usted es inglés. Conocerá mucho sobre Al Capone precisamente porque habrá visto películas o habrá leído libros sobre él, pero, ¿cree que ello es suficiente para encarnarlo fielmente?

—No, por supuesto que no lo es. Me estoy poniendo al día en todo lo que se relaciona con el tipo. Me he documentado mucho sobre Al Capone. Incluso, la productora ha conseguido todas las películas que se han filmado sobre ese personaje y me las han proyectado especialmente para estudiarle.

—¿Es cierto que ha firmado usted un contrato con la NBC TV. por dos millones de dólares (146 millones de pesetas?)

—Sí, es cierto. ¿Le parece mucho dinero?

—No... es por pura curiosidad.

Para la mayoría de los actores de Hollywood, Michael Caine es el menos indicado para encarnar a un pesonaje de tanta acción y de tanta experiencia en el mundo norteamericano. Muchos lo acusan de ser el más flemático de los actores ingleses y que por lo tanto, nos ofrecerá una caricatura del célebre personaje que aunque estuvo cubierto por la sangre y las violaciones, no deja de resultar uno de los más populares de nuestra nación.

R. H. (Efe)

«ROCKY CARAMBOLA»: DEBUT CINEMATOGRAFICO DE TORREBRUNO

(Interpreto a un mozo de pista de un circo al que le suceden muchas cosas... Sobre mis espaldas llevo siempre un chimpancé... Me parezco a Marco con Amedio... pero más alto)

Por Manuel ALBIGNONI

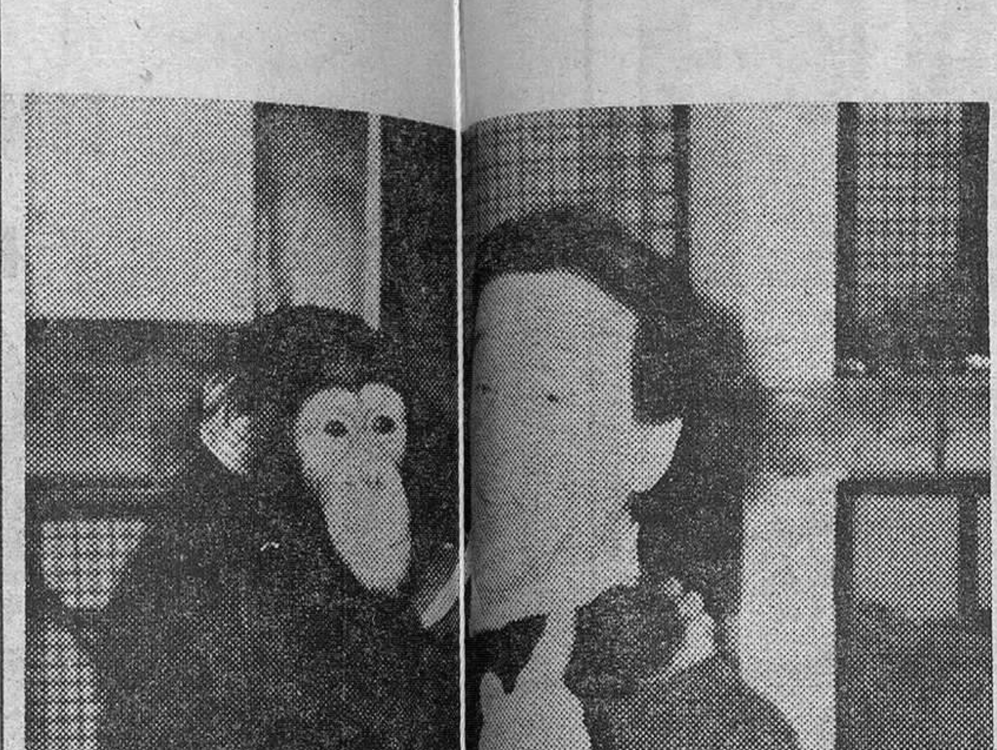

Torrebruno y el chimpancé "Coco". — (Foto EFE-FIEL).

«Rocky Carambola» supondrá el debut cinematográfico de Torrebruno.

—El título no tiene nada que ver con el personaje televisivo de Rocky Chaparro. Es algo totalmente distinto. En la película soy un mozo de pista, el último mono del circo. Un personaje muy simpático que tiene cuatro hijos y al que le suceden una serie de aventuras increíbles. Dentro de unos días comienza el rodaje y actualmente me entreno con animales que son auténticos protagonistas en el film.

Y con él nos fuimos al zoo. Allí Torrebruno se dedicó a amaestrar a un chimpancé.

—Lo primero que tengo que hacer es acostumbrarme a tratar a los animales, especialmente a los chimpancés, porque me paso toda la película con uno sobre los hombros. Como Marco y «Amedio», sólo que yo soy más grande...

El chimpancé protagonista de la película es una auténtica estrella. Se llama «Coco» y viene de París. Cobra una bonita cantidad: siete mil pesetas diarias y además tiene un contrato asegurado durante siete meses.

—Pero el «monito» se merece lo que gana. Sabe hacer de todo y lo único que le falta es hablar. Después de terminar el rodaje lo utilizaré para hacer las representaciones de la película por toda España.

UN SOLTERON EMPEDERNIDO

Torrebruno es un solterón empedernido: «Así tengo la ventaja que por las mañanas me meto en la cama por la derecha o por la izquierda. Por el lado que me dé la gana». Nos dice en tono de broma. Sin embargo en la película tiene cuatro hijos que intervienen decisivamente en la acción y a los que les ocurre una serie de peripecias.

Para buscar a los actores que los encarnen, el productor de la película José Luis Dibildos, ha citado en sus oficinas a medio centenar de niños entre los que elegir a los hijos de Torrebruno. Y ha sido el propio actor, asistido por el director de la cinta, Javier Aguirre, quien ha realizado la selección.

—Me encantan los niños. Me he pasado horas hablando con los candidatos, dialogando con ellos y haciéndoles diversas pruebas. Para mí esto no es trabajo. Me encantan los niños.

Sin embargo Torrebruno no tiene hijos. ¿O tal vez tiene un hijo secreto? Se lo preguntamos y responde con una sonrisa:

—¡Quita! Estaría yo haciendo la «mili». No he tenido hijos y lo siento. Creo que se me ha hecho un poco tarde. Ese es un tren que he perdido. Quizá por eso me dedique en cuerpo y alma a los niños y vuelque en ellos mi trabajo.

AVENTURAS MARAVILLOSAS

José Luis Dibildos, productor del film y autor del argumento, es también el responsable de los diálogos, junto a Jaime de Campmany. Sin embargo no quiere revelar el contenido de la película: «El cine está hecho para ser visto, no para ser contado», nos dice.

—Lo que sí puedo —añade Dibildos— es contar que se trata de una película insólita en la producción española. Hay mucha, muchísima aventura dentro de ella y constantemente, estarán pasando cosas. Se tratará de un film blanco, muy cuidado. Esto no quiere decir que sea una cinta sólo para niños. Pretendemos realizar una película divertida para los mayores, que los niños entiendan y puedan divertirse.

Además de Torrebruno, Sazatornil tiene un papel muy importante. Como se trata de una coproducción con México, intervendrán María Victoria, una popular presentadora de la televisión mexicana que tiene un programa de máxima audiencia desde hace cuatro años. La hermana de Linda Christian, Ariadne Walter y Pancho de Córdova interpretan a personajes importantes. Al lado de ellos los animales son auténticos protagonistas, especialmente el chimpancé que está constantemente con Torrebruno.

(Fiel, Servicios Especiales de EFE)

HOY, EN U. S. A. «SER NEGRO ES MARAVILLOSO»

Hablan tres actores de «Raíces, II parte»

Por Robert HILL

El Mundo se ha visto ¿promovido? por una escelente serie de Televisión titulada «Raíces». Según los críticos más exigentes de todos los países en los cuales se ha proyectado dicha serie, «es la más importante, humana y positiva para un futuro», entre otras las grabadas aquí, en Estados Unidos de América. Pero, a través de todo este trabajo que, nos parece muy digno en todo el sentido de la palabra, hay una serie de intereses económicos impresionantes. Quizá mi amigo lector no se pueda imaginar, ni por un sólo instante, la cantidad de millones de dólares que se han «embolsillado» todos los interesados en esta serie tan famosa. Empezando por su autor, y terminando por los propios actores —debido a la cantidad de dinero que ha rodeado esta producción desde el comienzo, los actores se pararon firmes y exigieron lo suyo también: buen dinero—, todos han acumulado suculentas sumas. Pero, la cosa no para ahí. Ahora, cuando la mayoría de los televidentes norteamericanos comenzaban a olvidarse... a descansar de las torturas hechas a los pobres negros por parte de los blancos, cuando se iniciaba una cicatrización moral entre los que volvieron a sentir una profunda pena y una simpatía por todos los negros, la Televisión... ese aparitito ¿milagroso y detestable? nos sorprende con una serie titulada «Raíces, II parte». Ello quiere decir que, de nuevo, millones de televidentes se lanzarán a la calle... a aprovechar las ventas especiales para adquirir sus docenas de pañuelos y disponerse a llorar torrencialmente delante del aparato. También a disponerse a que la cena les caiga mal debido a tanta angustia experimentada contemplando la amarga y tétrica situación de los negros.

ALGUNOS DE LOS NUEVOS PROTAGONISTAS

Para algunos críticos, «Raíces», ha sido la mejor y más humana serie de nuestra Televisión. Para otros, la más negativa. Pero, así es este Mundo de las artes: todos tienen derecho a opinar.

Pero los que «palpamos» la realidad de Hollywood en cuanto a falta de trabajo (es un fenómeno que abarca a todo el Mundo), comprendemos que, «Raíces», tanto la primera parte como esta segunda que ha comenzado a transmitirse, ha sido una fuente de trabajo realmente impresionante. Contamos con muchos actores parados en Hollywood. Y, la mayor parte de ellos, son los negros. No es fácil conseguir un personaje para un actor negro. No todos los guionistas tienen presente la situación económica de los artistas negros. Es por eso que, tanto a los guionistas, como a los productores de «Raíces», todos... pero absolutamente todos, en la meca del cine y la Televisión, Hollywood, tienen que agradecer esta fenomenal idea.

Kevin Hooks en "Raíces, II parte"

Yo he tenido la oportunidad de hablar, por unos minutos, con tres de los actores que, brillantemente actúan en «Raíces», II Parte». En ésta, como ya sabemos todos, se plantea la situación del negro actual. Ya ha quedado atrás aquella época de la esclavitud y se enfrentan al Mundo moderno... a... ¿la civilización...?

Estos actores no son otros que el adolescente Kevin Hooks, Paul Winfield y la actriz blanca, Carmen Mathews. Primeramente me dirigí al adolescente Kevin Hooks. Es un muchacho alto, delgado y con una sensibilidad que impresiona a todos. Según sus propios compañeros, es la sorpresa de todos, pues posee un sentido de captación de todas las escenas que tiene que grabar, que ni un profesional de cuarenta años lo podría hacer mejor.

—Kevin, ¿crees que con este trabajo tuyo en «Raíces, II Parte», alcanzarás eso que ansía todo actor, la fama internacional?

—Aunque pienso que sí, que esta serie ha interesado en todos los países, mi rostro entrará en millones y millones de hogares y, por lógica, me conocerán, pero, no es una preocupación para mí ser o no ser famoso mundialmente. Yo amo mi trabajo y es lo que quiero: trabajar. Nosotros, los norteamericanos, somos más de 213 millones de seres, me conformo con que me conozca la mitad.

Como Cicely Tyson y el propio Paul Winfield, Kevin Hooks fue lanzado en nuestro país con una impresionante película titulada «Sounder». El propio Kevin me confesó:

—Creo que pasará mucho tiempo para que yo vuelva a interpretar otro niño como aquel que encarné en «Sounder»: ¡fue lo mejor que he hecho hasta el momento ¿Qué a quién le agradezco estar metido en todo este tinglado del cine? Pues nada menos que al director de «Sounder», a Martín Ritt.

CARMEN MATHEWS: «RAICES» SE DEBIO DE GRABAR HACE MUCHOS AÑOS»

Carmen Mathews es una de nuestras primerísimas actrices de teatro. Broadwy ha sido su mundo... donde ha demostrado, docenas de veces, cuánto de maravilloso hay en ella como primera actriz. Hoy es una de las que completan el fabuloso reparto de «Raíces, II Parte».

—¿Sra. Mathews ¿tiene mucha importancia artística para una actriz de su categoría trabajar en la serie de Televisión?

—Depende cómo sea esa serie. Por ejemplo, ahora, en «Raíces, II Parte», sí, vale la pena. Es más, estoy agradecida de que me hayan llamado.

—¿Por qué?

—Pues porque en «Raíces», tanto en la primera como en la segunda parte, se ha logrado una gran batalla: la humanización. Y porque, muchos, incluso los propios negros, se habían olvidado de todas las injusticias que se habían cometido época atrás. Y es imperdonable además, considero que, «Raíces» se debió de grabar hace muchos años y, sin duda alguna, pasarla por nuestra Televisión cada determinado tiempo.

¡Interesantes sus palabras

EN «RAICES, II PARTE» PERO, NO SOY UN NEGRO ACOMPLEJADO NI MARGINADO»

También —¿por qué no decirlo?— hay muchos negros que sí poseen una cultura muy elevada, que han protestado por las exageraciones aparecidas en «Raíces». La esclavitud existió, es un hecho de la historia pero, «han exagerado demasiado». Estas palabras fueron expresadas por un hombre negro, por el presidente de la Sociedad Negra Amigos del Mundo que funciona en San Luis, Estados Unidos.

—Mr. Winfield, ¿contento por tabajar en «Raíces, II Parte», una serie mundialmente conocida y admirada?

—Sí, trabajo como si fuera en otro programa... en otra serie. Soy actor y por ello tengo que funcionar en este Mundo de la actuación. Trabajo en «Raíces, II Parte» pero, no soy un negro acomplejado ni marginado. Yo, desde que decidí trabajar como actor, he tenido todas las oportunidades como un blanco. No me puedo quejar Toda mi vida, casi, he vivido de mi profesión. Ah... y, que le conste, no he mendigado... no le he hecho «la pelota» a nadie, que conste. Lo que he sido, lo que he hecho y lo que soy, ha sido solamente por mis condiciones y por ser un profesional completo.

¡Interesantes sus palabras De momento, les he presentado a mis lectores a tres de los actores que trabajan, en la «Raíces, II Parte».

(Una exclusiva Nacional desde Hollywood para Fiel, Servicios Especiales EFE. Prohibida la reproducción).

EUROVISIVA DE FRANCIA

París. — Anne-Marie David, que representará a Francia en el Festival de Eurovisión en Jerusalén el día 31 de Marzo. La canción es "Je suis l'Enfant du Soleil", música d'Hubert Giraud y texto de Eddy Harnay. — (Foto EFE-AGIP).

CRONICA DE TELEVISION

Madrid (Colpisa). — En el Centro de Congresos Binyanei Haouma de Jerusalén todo está preparado para la celebración de la vigésimocuarta edición del Festival de Eurovisión, festival europeo que se celebra en Asia esta vez.

Según las noticias que nos llegan de Jerusalén, las medidas de seguridad son extremas. Cualquiera que desee entrar en el Centro de Congresos deberá llevar bien visible una tarjeta de identidad, con fotografía incluida y someterse a un minucioso registro. Los periodistas extranjeros que no vayan acreditados desde su país de origen, tienen prohibida la entrada en el recinto. Para Israel es una plataforma publicitaria inestimable.

También en el hotel donde se hospedan las delegaciones oficiales de los diecinueve países que compiten en el Festival, son grandes las medidas de seguridad Soldados con metralletas vigilan cada planta del hotel, y en el «hall» está lleno de soldados, policías y miembros de seguridad vestidos de paisano. Va a ser un festival policíaco-musical.

Y es que si el Festival de Eurovisión siempre tuvo algo más de político que de musical, este año es todavía más palpable este cariz, dada la situación política de Israel y de sus vecinos los países árabes, y, en especial, por la reciente firma del tratado de paz entre Israel y Egipto. Como una paradoja más de este caduco y manipulado Festival de Eurovisión, los judíos lo han bautizado como «El festival de la paz».

En Prado del Rey está también todo preparado y estos son los once componentes del jurado español: Mari Carmen Díaz Baena (funcionaria), Funsi García Urtueta (psicólogo), Felisa Olasagarre Soto (azafata), Fernando Sancho (actor), Adolfo Arlex (modelo), Antonio Romero Castillo (director de Escuela de Vela), Rosa María Sambla (estudiante de BUP), Costanza Valverde Tejado (estudiante de Economía), Antonio Paer (atleta), Lucía Traspadame y Olavide (decoradora) y Alicia Puerto (enfermera). Alguien diría que en la muestra faltan el obrero o el labrador, por ejemplo.

Cine: La jornada cinematográfica de hoy, en la primera cadena, queda reducida a una sola película, «La paloma», que será emitida dentro del espacio «Primera sesión». Se trata de un film inédito en España, basado en el libro de Robin Lee Grahan y Derek Gill, en la que se reconstruye la aventura de un joven californiano de dieciséis años que decide dar la vuelta al Mundo en un velero, en solitario.

Lo más destacable de esta película, a priori, es la fotografía, avalada por Sven Nykvist, que ha trabajado con los mejores directores, en especial con Bergman.

Música: «Aplauso» tiene esta semana las siguientes actuaciones: Sniff And The Tears, Gibson Brothers, Bonnie Tyler, Sally Olfield, Toto Cotugno, Chiquetete, Tony Lawrence, Andrés Pajares y Pablo Milanes. El espacio «Banda sonora» ofrecerá la música de cinco películas nominadas para el «Oscar», como mejor banda sonora: «Los niños del Brasil», «Días del Cielo», «Superman», «Expreso de medianoche» y «El cielo puede esperar».

Referente a este programa circulan rumores en Prado del Rey sobre la posible salida al mercado de la revista «Aplauso»; como ya hizo y fracasó Iñigo con «Directísimo».

Otros: debido a la retransmisión desde Jerusalén del Festival de Eurovisión, «Informe semanal» tendrá hoy una duración de veinte minutos y estará dedicado a un solo tema: «La democracia en los Ayuntamientos», por su parte el telefilm «Los ángeles de Charlie» se emitirá una vez finalizada la retramisión del festival.

«La Clave» (UHF): El debate de «La Clave» girará esta semana en torno al «Compromiso del intelectual», en el que participarán Heleno Sana, escritor, residente en Alemania; Julián Marías, académico; Carlos París, catedrático de la Universidad Autónoma; Fernando Sabater, filósofo, y Truman Capote, novelista, si se confirma que a éste le han dado las 100.000 pesetas que pedía De cualquier modo el panel es interesante.

Con anterioridad al debate, se proyectará la película «La vida de Emilio Zola», de Paul Muni.

TELE-COSAS

Como réplica al Festival que esta noche se celebra en Jerusalén, en Bruselas, y también esta noche, se celebra el «contra-festival», que se presenta como «dos conciertos de música alternativa y popular». A este festival, que no será por supuesto ofrecido por Eurovisión, acuden cantantes de todo tipo. Concretamente, por España acuden Marina Rosell y el grupo vasco Oskorri. No tiene carácter competitivo.

VALERIO LAZAROV, PRUEBA SUERTE EN VENEZUELA

Tras el fracaso de «Sumarísimo» es posible que Valerio Lazarov encuentre un buen mercado para sus productos en Sudamérica ahora que habla aunque no piense, en español. Por el momento, parece que a los venezolanos no les consideran tan malo su último «invento» como nos pareció aquí y están dispuestos a comprarle la idea.

PACA GABALDON VUELVE

Paca Gabaldón debutará la próxima semana en Televisión como actriz, con la obra de José Alonso Millán «El equipaje». Esta es la primera vez que a Paca le proponen hacer teatro en Televisión.

' ORENZO SANTOS

A INDUSTRIAS BUENAS... MEJORES IMPRESOS

CONFECCIONAMOS

Revistas, catálogos, folletos, memorias, impresos comerciales, de propaganda, de oficina, de obra, etc.

TRABAJAMOS

Offset - Tipografía - Fotograbado

Presupuestos y encargos en PAPELERIA TAGRA

San Pedro Cardeña, 34 Teléfono 21 73 58 BURGOS

Vitoria, 13 Apartado 46 Teléfono 20 28 52

Talleres Gráficos Diario de Burgos

M.E.C.D. 2017

CESAR RICO
Profesor

JOSE Mª QUINTANO
Industrial

MAXIMILIANO TAMAYO
Practicante

AGAPITO GOMEZ
Dtor. de Acad. Castilla

JUAN PEREZ
Médico

JOSE LUIS MONEO
Industrial

JOSE ANDRES LOPEZ
Abogado

ANTONIO ROJO
Perito Industrial

LEONARDO PEREZ
Economista

ABEL DE LA CALLE
Inspector de Seguros

Mª TERESA CUBILLO
Ama de Casa

PALOMA OREJON
Ama de Casa

VICTOR ALVAREZ
Industrial de Comercio

ALFREDO ORTEGA
Empleado

GERARDO AÑEL
Industrial

ENRIQUE CEJUDO
Obrero. Jefe de Taller

JULIO CABORNERO
Agente Comercial

LUIS CARLOS LECHOSA
Técnico Montajes Industriales

MARIANO SAIZ
Profesor

FERNANDO GONZALEZ
Industrial hostelería

ANGEL GONZALEZ
Obrero

FRANCISCO NALDA
Técnico

ISABEL M. GONZALEZ
Estudiante

JUAN GARCIA
Maestro de taller

LUCIANO GALINDO
Lcdo. en Derecho

JESUS PRECIADO
Inspector de Seguros

JOSE LUIS DEL PINO
Montador Industrial

ISABEL CUESTA
Administrativa
(Suplente)

FERNANDO CASQUETE
Empleado
(Suplente)

LUIS ANGEL LOPEZ
Estudiante
(Suplente)

porque nace en burgos y sólo para burgos

...VOTA

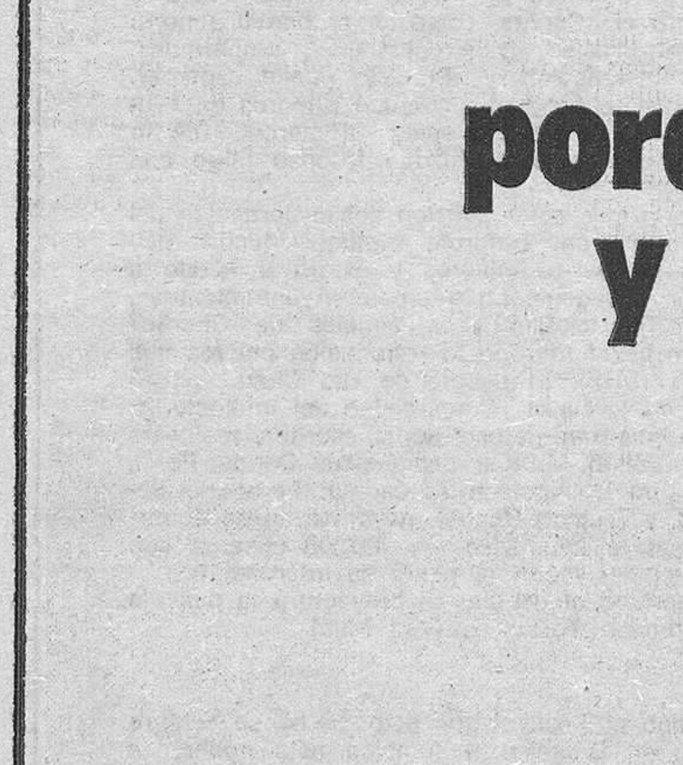

CANDIDATURA INDEPENDIENTE DEMOCRÁTICA

M.E.C.D. 2017

La renta de los políticos

Blas Piñar encabeza los ingresos

Madrid (Efe). — Blas Piñar, notario, líder de Unión Nacional. es el político español que más ingresos declara a Hacienda, con pesetas 18.775.637, seguido de José Luis Alvarez, notario y alcaldable por Madrid de UCD, con 16.958.791, según un informe que publica hoy el diario «Cinco Días».

Según este informe, el presidente del Gobierno, Adolfo Suárez, declaró por renta en 1977 la cantidad de 4.988.840 pesetas, un poco más que Manuel Gutiérrez Mellado, vicepresidente de la Defensa, con 3.374.972, pero menos que el presidente de las Cortes, Antonio Hernández Gil con 6.228.923, Antonio Fontán declara pesetas 4.658.729

El resto de los ministros del Gobierno declaran: Francisco Fernández Ordóñez, 5.326.044; Leopoldo Calvo Sotelo. 4.767.649, José Manuel Otero, 3.167.328 pesetas, Manuel Clavero Arevalo, 3.361.340 pesetas, Jaime Lamo de Espinosa, 3.409.742, Marcelino Oreja, 8.912.824, Juan A. García Díez, pesetas, 3.416.382; Pío Cabanillas, 7.912.372; Rodolfo Martín Villa, 3.520.225; Agustín Rodríguez Sahagún, 5.780.000; Landelino Lavilla, 3.331.790; Joaquín Garrigues, 3.287.020; Enrique Sánchez de León, 3.058.104; Rafael Calvo Ortega, 1.709.183 y Salvador Sánchez Terán, 2.456.764 pesetas.

Por otra parte, el resto de los líderes políticos declaran: Manuel Fraga Iribarne, 2.953.806; Santiago Carrillo, 2.609.285; Felipe González, 1.324.567 Alfonso Guerra, 684.476 pesetas y Enrique Tierno Galván, 801.086 pesetas.

Entre los políticos de UCD destacan por su renta, Manuel Villar Arregui, con pesetas, 5.336.358; Armando Benito, 1.713.419; José Pedro Pérez Llorca, 2.691.385 pesetas; Joaquín Satrústegui, 1.043.420; Miguel Herrero, 1.580.458; Oscar Alzaga, pesetas 1.732.097 y Luis Apostua, 3.080.025.

Otros políticos importantes declaran Alfonso Osorio (C. D.), 6.147.977; Luis Gómez Llorente (PSOE), pesetas, 1.740.091; Marcelino Camacho (PCE), 534.524; Baldomero Lozano (PSOE), pesetas, 1.461.452 y Gregorio Peces Barba (PSOE), pesetas, 896.117.

El ex ministro de Economía, Enrique Fuentes Quintana, presentó siendo ministro una declaración con pesetas, 7.785.888 pesetas; Jordí Pujol, declara 12.867.025 pesetas; Ramón Trías Fargas, 7.270.910, y Jaime García Añoveros, 4.868.088 pesetas.

Los altos mandos militares declaran: Tomás de Liniers, 3.225.717 pesetas; Luis Arévalo Pelluz, 2.205.059 y Emiliano José Alfaro Arregui, 2.420.337.

Alta cotización de manuscritos de Franco

Superaron 174 veces el precio de salida

Madrid (Efe). — Tres manuscritos de Francisco Franco se subastaron anoche en la Sala Durán de Madrid y alcanzaron la puja de ciento setenta y cuatro mil pesetas, a pesar de que su precio de salida fue de mil pesetas.

Se trata de una carta del general Franco a un almirante en torno a la pérdida del crucero «Baleares» y dos folios en los que el anterior jefe del Estado hace comentarios sobre la masonería y el papel de la juventud en la sociedad moderna.

Pida un "MELMOTH"

y recibirá un obsequio.

OLIVER

RECOMIENDA:

Una película:

"Alegrías de un viudo"

((Cordón)

Un libro:

"El factor humano"

Graham Green (300 Ptas.)

Un menú:

Entremeses de vigilia y lubina en el VALLES (Briviesca)

Merece la pena ir los viernes para saborearlo.

■

VIERNES, DIA 6 RECITAL DE CANCION y durante la Semana Santa, actos especiales de música, cine y exposición.

●

Boutique "DOROTHY AND PETER" ¡Atrévase! a llevar la sugestiva moda de los años 50. ... y no olvide nuestro CAFE IRLANDES en el viejo Burgos de las Llanas.

BAVIERA, BAJO LA NIEVE

Munich (RFA) (Efe). — Nueve días después de comenzar la primavera, una espesa capa de nieve cubre la mayor parte de la región alemana de Baviera.

Casi todas las carreteras bávaras están intransitables y numerosas pequeñas poblaciones han quedado completamente aisladas a consecuencia de las fuertes y continuas nevadas.

También las vías férreas y fluviales se encuentran interceptadas e innumerables postes telegráficos y eléctricos se derrumbaron a consecuencia de las tormentas.

MATRIMONIO INCOMPATIBLE

Lo han descubierto cuando tenían 12 hijos y 50 nietos

Porto Alegre (Brasil). — (Efe). — Un matrimonio de agricultores descubrió, cuando tenía 12 hijos, 50 nietos, 36 biznietos y un tataranieto, que eran incompatibles e iniciaron hoy proceso de divorcio.

Ramao Bitencourt, de 90 años e Iruarina Pirés. de 78, acudieron hoy al tribunal de Cazapava do Sul, en el interior del Estado de Río Grande do Sul, junto con algunos de sus hijos cuyas edades oscilaban entre los 60 y los 65 años.

El juez formuló a ambos cónyuges la pregunta exigida en el trámite de divorcio en Brasil: «¿No hay posibilidad de reconciliación?».

Los dos negaron totalmente la posibilidad y su matrimonio fue disuelto por «incompatibilidad de caracteres».

Ninguno de los dos reveló si pretendía casarse nuevamente y se supo que una sola hija de sus doce vástagos Anita Bitencourt, de 62 años, está divorciada.

SI USTED VIAJA POR ALEMANIA...

SEGUIMOS hoy asomándonos al programa de acontecimientos que se desarrollarán en Alemania y que reseñamos para el caso de que coincida con alguno de sus viajes.

Si va a Colonia del 9 al 11 de Marzo tendrá la Feria Internacional del Niño y la Juventud; el 11 de Marzo actuará la orquesta sinfónica de la Radio de Praga, director Jaroslav Krombhoic; del 17 al 25 de Mazo, Feria de Arte del Oeste alemán; del 7 de Abril al 4 de Junio, tenará lugar en la Sala de Arte una exposición de Paul Klee.

¿Piensa visitar Nuremberg? Del 16 al 19 de Marzo se se desarrollará la IWA, Feria monográfica internacional de armas de caza y deportivas, artículos de caza y pesca.

En caso de que su meta sea Munich, le espera del 17 al 25 de Marzo la IHM, Feria Internacional del Artesanado; por iguales fechas la revista sobre hielo «Holiday on Ice»; del 1 al 5 de Abril, la Semana de la Moda, Feria Monográfica Internacional; del 21 de Abril al 6 de Mayo, la Fiesta de Primavera en la Theresienwiese y del 28 de Abril al 6 de Mayo, la «Auer Maidult», fiesta popular; por último del 25 al 28 de Abril se desarrollará el simposio de la Sociedad Alemana de Cirugía con muestra informativa.

¿Su punto de destino es Stuttgart? Anote que del 21 al 25 de Marzo se programa la exposición monográfica Jardín-79 para aficionados a la jardinería; el 5 de Marzo actuará la orquesta de Cámara de Wüurtemberg director Jörg Faeber, solista de trompeta Maurice André.

Le espera en Darmstadt del 30 de Marzo al 30 de Junio la Mathildehöhe, «Dibujantes internacionales —cien años 1870-1970— de dibujantes europeos».

Por lo que se refiere a Bonn, el ocho de Marzo la orquesta de la Sala de Beethoven actuará con su director Sixten Ehrling, solista al piano David Lively y el 5 de Abril al 21 de Octubre tendrá lugar la exposición federal de jardinería 1979.

Se darán conciertos filarmónicos, director Kyrill Kondrashin, los días 19, 20, y 21 de Marzo en Dortmund y en esa misma ciudad se celebrará del 14 al 18 de Marzo el torneo internacional de hípica, otros conciertos —director Marek Janowki, solista de violón Leonid Kogan tendrán lugar en fechas del 23, 24 y de 25 de Abril.

Del 22 al 26 de Marzo celebrará Münster el tradicional mercado anual «Final de la Primavera»; el 23 el campeonato alemán de los Cuerpos de baile del Carnaval.

Particularmente para los deportistas señalemos del 1 al 4 de Marzo en Oberstdorf la Semana internacional de vuelo en esquí; en Berchtesgarden del 3 al 4 de Marzo el slalom y slalom gigante femenino, carrera de esquí para la Copa de Europa; del 5 al 11 la carrera de trineo para la Copa Henninger en tanto en Winterberg - Sauerland se efectuará del 5 al 11 de Marzo el campeonato alemán de bob doble para juniors.

Apuntemos por último del 14 al 16 de Abril, el Festival Interfolk en Osnabrück; el 15 de Abril, el «Histórico baile de los pastores» en Rothenburg; del 28 de Abril al primero de Mayo, la Fiesta de la primavera en Eltville Rin; el 30 de Abril, la fiesta de Walpurgis en Bad Grund, Clausthal-Zellerfeld y otras poblaciones de la región del Harz. (Logos)

Lea Vd. siempre

Diario de Burgos

ALIMENTACION Y TRASTORNOS CARDIACOS

La experiencia de una región finlandesa demuestra que el exceso de sal y de grasas animales aumenta el riesgo de enfermedades del corazón

Helsinki (Crónica UPI-FIEL, Servicios Especiales EFE, por Vincent J. Schodolski) — En 1971, los 180.000 habitantes de Carelia del Norte se enteraron de que la región tenía el índice de mortalidad por enfermedades cardíacas más alto del Mundo.

Nadie sabía por qué. La mayoría de las víctimas en este pequeño rincón del Este de Finlandia tenían entre 25 y 59 años y generalmente trabajaban en oficios que les permitían hacer suficiente ejercicio. Muy pocos eran obesos.

Sin embargo, casi cada familia había visto de cerca el peligro. La población decidió pedir al Gobierno que tomara alguna medida. La respuesta fue el Proyecto Carelia del Norte, dirigido por el profesor Pakka Puska y patrocinado en parte por la Organización Mundial de la Salud (OMS).

Puska dice que al llegar a la región ya tenía formada una idea sobre las causas probables del problema pero «aún no conocemos todas las respuestas y puede que no las encontremos nunca». No obstante, cinco años de trabajo han dado fruto.

MANTEQUILLA Y SAL

Puska y sus colaboradores comprobaron que el problema tenía como causa principal la alimentación. La población de la zona comía enormes cantidades de mantequilla, untándola en gran cantidades en el pan y echando sal encima. En la cocina se usaban cantidades excesivas de sal y grasas animales, lo que tenía como consecuencia un incremento de los índices de colesterol y de la presión sanguínea.

Además, apenas se consumían verduras. «Desde hace años, la gente pensaba que las verduras eran para los animales no para las personas», dice Puska.

El tabaco era otro problema. Más del 65 por ciento de la población fumaba al menos una cajetilla diaria. Puska inició una campaña para cambiar una serie de costumbres. Convocó reuniones en todos los pueblos, enseñó a la gente a cultivar verduras y organizó una serie de proyectos a gran escala para vender leche descremada y margarina.

CELEBRIDAD

Con la colaboración de la Televisión finesa, Puska atacó el tabaco en un programa de 13 episodios, acompañado de reuniones locales para reforzarlo. Un estudio realizado posteriormente demostró que 10.000 finlandeses habían dejado de fumr gracias a la campaña.

El índice de trastornos cardíacos ha descendido un 20 por ciento en Carelia del Norte en los últimos años y los fallecimientos se han reducido a un 40 por ciento. «Ahora, muchas comunidades pequeñas del Mundo entero han comenzado a aplicar nuestros métodos».

El éxito ha dado celebridad a Puska. En un paseo por el mercado central de la población de Joensuu, los dueños de casi todos los puestos le saludaban cordialmente. Uno de ellos le ofreció una empanadilla típica de la localidad, llena de patata, frita en mantequilla y espolvoreada con sal. Puska la aceptó.

¿Mantequilla y sal? Puska sonrió: «se cazan más moscas con miel que con vinagre», contestó comiéndose el pastelillo.

EL MATRIMONIO SADAT, EN ALEMANIA

Bonn. — De izquierda a derecha, Mildred Scheel, el presidente egipcio, Anwar Sadat, su esposa, Jehan, y el presidente de Alemania Federal, Walter Scheel, posan para la Prensa en la puerta de la residencia presidencial, tras la llegada del político egipcio y su mujer a Bonn en visita oficial de tres días de duración. (Telefoto EFE-UPI)

M.E.C.D. 2017

Teatro y cine

"UN TIGRE LLAMADO FERNANDO COLOMO"

☆ Es uno de los directores del joven y escaso cine español

☆ «El cine español lo veo muy mal porque meterse ha producir cine, hoy día es una aventura»

Por José L. BARRIOS TREVIÑO

(Licenciado en C. de la Imagen)

ADRILEÑO desde aquel año de 1946 en el que nació, arquitecto de carrera pero cineasta de profesión, es uno de los nuevos nombres del cine español que a pesar de sufrir una crísis crónica que le hunde irreversiblemente en las miserias sub-industriales, ha conseguido salir del anonimato del mundo de corto y hacer dos largometrajes de cierto renombre, «Tigres de papel» (1977) y «¿Qué hace una chica como tú en un sitio como este?» (1978).

—Al acabar la carrera de Arquitectura estuve en la Escuela Oficial de Cine en el Departamento de Decoración: allí empecé a conocer la práctica del cine que yo intentaba plasmar en las películas de super-8 que rodaba.

—¿Pero tú que eres, arquitecto o director de cine?

—Tu pregunta es lógica, efectivamente yo estudié arquitectura pero fue porque al acabar el «Preu» no podría estudiar cine ya que entre otras cosas te exigían veintiún años para ingresar en la Escuela Oficial. Por ello y entusiasmado, nada más finalizar la carrera y en cuanto gané el primer dinero lo invertí en un corto en 16 mm. «Mañana llega el presidente» (1973) que estuvo hecho de una manera completamente artesanal.

—¿Qué preparastes después?

—En 1974 decidí producirle a Miguel Angel Díaz el cortometraje «Lola, Paz y yo» que en un principio parecía un guión barato y sin embargo luego salió bastante caro. El Ministerio nos dio ciento veinte mil pesetas por lo que no teníamos ni para pagar la mitad de su coste y considerando que ninguno de los que trabajaban cobraba una «gorda» la cosa no era muy prometedora.

—Sin embargo pasastes muy pronto de rodar en formatos pequeños (8 y 16 mm) al grande (35 mm), cosa que no es muy fácil.

—Pues no creas: la verdad es que estuve haciendo muchas cosillas en Super-8 que me las planteé como práctica y aprendizaje del plano, contra-plano y demás características del séptimo arte y fue a partir de estar en la E.O.C. y aprendí como se rodaba en 35 mm., sobre todo los problemas de producción y de guión cuando me decidí a rodar profesionalmente.

—¿Nos das una breve descripción de tus tres cortos en 35 mm.?

Desde luego: el primero se titula «En un París imaginario» y lo dirigí en 1975; enseguida lo llevé al Festival de Cortometrajes de Huesca donde obtuvo un premio. Animado por esto rodé «Usted va a ser mamá» y «Pomporrutas imperiales» en 1976 que recibieron varios premios y así llegué a ser inmediatamente conocido.

EL PRIMER LARGO

No cabe duda que Fernando Colomo ha sido muy afortunado, ya que el hacer un largometraje después de haber dirigido tan sólo tres cortos, no es lo usual en este país de miseria cinematográfica generalizada.

—Sí, sí: desde luego he tenido mucha suerte hasta el momento.

—¿Cómo surgió lo de «Tigres de papel»?

—Mira yo, tenía un guión que era muy barato y dado que los cortometrajes me habían hecho adquirir una experiencia de producción y dirección con pocos protagonistas y escasos escenarios, es decir de costos muy bajos, me lancé a esto del largo mediante una productora cooperativa «La Salamandra» que estaba compuesta por varias participaciones.

—¿De quién eran esas participaciones?

—Hombre, la verdad es que la mayor parte de estas acciones eran mías, aunque luego empecé a atacar al gremio de los arquitectos conocidos y salió hacia adelante «Tigres de papel».

—Supongo que Fernando Colomo se ha paseado con el guión bajo el brazo de productor en productor, como la mayoría de los jóvenes directores españoles ¿no?

—En efecto, cuando escribí con Miguel Angel Díaz el guión «Fresa, limón y menta» que en un principio íbamos a coodirigirlo, empezamos a ir de empresa en empresa sin ningún resultado: al final estábamos tan quemados que decidí hacer un guión mucho más sencillo para poder ser producido por nosotros mismos.

—¿Te esperabas la buena acogida de «Tigres de papel».

—Siempre en algún momento, sueñas y tienes la esperanza de tener éxito. Mirando las cosas con realismo creo haber tenido mucha suerte ya que la película podía no haberse estrenado, como suele ocurrir con las primeras películas de los nuevos directores españoles.

En mi opinión nuestra oportunidad fue el poder presentar la cinta en la sección de «Nuevos creadores» del Festival de San Sebastián: allí la película gustó mucho, por lo que resultó, como consecuencia, la posibilidad de estrenarla.

FERNANDO COLOMO
Director de "Tigres de papel" y "Qué hace una chica como tú en un sitio como este".

—Pienso que sí, ya que España interesa hoy día en el resto del Mundo, por eso de la democracia que ha venido y que nadie sabe como ha sido a pesr de tanta propaganda. Como mis películas tocan temas muy actuales pienso que puede interesar y representar muy bien a España en otros países.

—¿Cómo ves el panorama de nuestro cine?

—Muy mal, porque meterse ha producir cine hoy en día es una aventura y las películas no se hacen con aventuras sino con una buena estructura industrial.

Y con esta aclaración dejamos a nuestro arquitecto-director de cine pensando en sus próximas películas.

Warren Beatty: Un actor nato

Se hizo famoso con «Esplendor en la yerba» y millonario con «Bonnie and Clyde»

Por Pepa BARCELO

WARREN Beatty heredó de sus padres al igual que de su hermana Shirley McLaine el amor por la escena. Se hizo famoso con películas «Esplendor en la yerba» de Elia Kazan; millonario con «Bonnie and Clyde» junto a Faye Dunaway y hoy, con «El cielo puede esperar», candidato al Oscar.

El actor nació en Richmond (Virginia) el año 1937. Su padre fue durante algún tiempo director de orquesta antes de dedicarse a las finanzas, su madre era profesora de arte dramático y su hermana Shirley fue la niña prodigio del cine norteamericano.

A LA CONQUISTA DE LA FAMA

Beatty estudió en el Estado de Viriginia hasta que manifestó su deseo de ser actor. Pasó entonces a la escuela de Arte Dramático de Nueva York.

Para costearse los estudios, Warren recurrió a diversos oficios. Trabajó durante meses como peón de albañil y su primer papel en un escenario consistió en cazar ratas.

En 1959 Elia Kazan asistió casualmente a una representación de «A loss of roses» y se fijó en la personalidad y en la figura de uno de los intérpretes: Warren Beatty. Kazan había sido lanzador de muchas estrellas y decidió hacerlo lo mismo con este joven. Le confió el papel principal en la película «Esplendor en la yerba», donde Warren Beatty alcanzó definitivamente la popularidad.

Años después decidió asociarse con el productor Arthur Penn para realizar el film «Bonnie and Clyde». Esta película fue en un principio duramente atacada por la crítica. Lo cierto es que luego los expertos hubieron de retractarse, declararon que la película era una obra de arte y presentaron excusas a Warren Beatty. El actor fue incluso propuesto para el Oscar que no llegó a conseguir.

«Bonnie and Clyde» dio la vuelta al Mundo y convirtió a Beatty en millonario. Esto hizo que durante algún tiempo el actor se durmiera en los laureles.

La política también formó parte de la vida del famoso Warren Beatty. Rechazó, según él mismo ha declarado, protagonizar películas tales como «El Gran Gasby», «El golpe», «Tal como éramos», «Dos hombres y un destino» y otras más por su afición a la política de la que hoy está totalmente desligado.

IDILIOS EN CADENA

Warren Beatty es uno de los galanes que más asiduamente ocupan las páginas de la Prensa del corazón. Ha mantenido idilios con Joan Collins, Natalie Wood, Leslie Caron, Brigitte Bardot, y Julie Christie entre otras.

Por su defensa a ultranza de la mujer fue elegido «Santo patrón» de la Women's Lib americana. Warren Beatty se declara un soltero empedernido. Lo primero que dice a sus acompañantes es que no se va a casar con ellas.

En la actualidad está unido sentimentalmente a Michelle Phillips, antigua componente del ya desaparecido grupo musical «The mama's and the papa's».

En «El cielo puede esperar» Warren Beatty ha demostrado ser una vez más un gran actor

La película en la que también interviene Julie Christie relata las vicisitudes de un jugador de rugby (Beatty), que es llevado al cielo antes de tiempo, ya que todavía no le corresponde morir. Devuelta su alma a la Tierra por un ángel, pero no su cuerpo, atraviesa una serie de circunstancias hasta que ocupa otra vez su puesto de capitán en el equipo.

El trabajo del actor es realmente sensacional y merece haber sido designado candidato para el Oscar al mejor actor.

(EFE).

Durante el año 1974 murieron 43 millones de seres humanos, víctimas del hambre. Tu despilfarro, tu lujo desenfrenado y tus necesidades superfluas han contribuido a esa matanza. ¿Quieres que esa carnicería humana aumente en 1979? Presta tu colaboración a la Campaña contra el Hambre para impedirlo.

M.E.C.D. 2017

PERDER EL CENTRO

Por Antonio PAPELL

El síntoma más característico de la madurez, indiscutible, de nuestra transición política ha sido sin ninguna duda el que se haya salvado la tentación del extremismo y, por tanto, la polarización de nuestra vida pública. Quienes heredaron directamente las estructuras y los poderes del franquismo renunciaron, y no sólo por motivos estratégicos, a una vía meramente continuista, y de ahí nació el llamado Centro que, pese a ser un eufemismo que a nadie engañó del todo, valió de mucho para conceder unas perspectivas razonables a quienes, aún viniendo de atrás, han sabido mantener honestamente la mirada al frente. De otra parte, aquellos otros que desde las catacumbas emergieron a la luz cuando, a partir del dato biológico de la conclusión del franquismo, ya todo fue posible, también enterraron meticulosamente la mayoría de sus rencores, los que hubieran podido hacer definitivamente inhabitable este país, y se situaron al otro lado de un eje, que, por su privilegiado emplazamiento, ha obviado sabiamente la mayoría de las cuestiones insolubles.

Pero todo ello se basaba en un esquema a cuatro bandas: El PSOE y la UCD consiguieron ubicar sus posiciones dialécticamente próximas, y por ello mismo no irreconciliables gracias a que ambos tenían las espaldas guardadas por otros dos partidos que, aunque minoritarios, daban cuerpo a un encuadre simétrico, envidiablemente precioso, del panorama parlamentario.

Y ahora todo ha cambiado. La derecha clásica se ha hundido bajo la losa del franquismo, seguramente —es una simple opinión— porque la nostalgia es un enemigo insalvable para la supervivencia política. Y con ello, nos queda un espectro tridimensional muy peculiar porque el típico tercer grupo de los bipartidismos ya consagrados históricamente no está en la mitad de los principales oponentes —del poder y de la oposición, para entendernos— sino en uno de los extremos. Y para estas dos formaciones dominantes que habrán de protagonizar el inacabable debate democrático de este país, el PC ya no es un contrapeso sino un lastre francamente incómodo.

Como es evidente, a la derecha del eje de simetría ya no queda más que UCD, que hasta ahora contuvo sus proclividades conservadoras más por causa de su emplazamiento que por su verdadera vocación, nunca generalizable porque UCD, dígase lo que se diga, nunca tuvo más homogeneidad que la que se deducía del propio Suárez. Y en estas condiciones, lo deseable sería un viraje a estribor de la izquierda del espectro parlamentario, no para reavivar ningún instinto autoritario, ni mucho menos, sino para consumar un consenso que aún no ha concluído, pese a la constitución. Y me explico: en política, casi todas las actitudes proceden de un complejo juego casi físico de acciones y reacciones. Si el PSEO, ahora mismo, a las puertas de su XXVIII Congreso, radicaliza sus actitudes, no conseguirá nada más que lanzar a UCD —que tiene por delante, no lo olvidemos, cuatro años de mandato— hacia la más estricta e irreductible derecha, con la consecuencia de un grave desentendimiento entre los dos grandes partidos en lo que al modelo de sociedad se refiere, lo cual, a su vez, implicaría un desarrollo de la Constitución obtenido por simple mayoría o, dicho de otro modo, la partición definitiva del país en dos mitades, la una en el poder y la otra al acecho para obtenerlo y reiniciar así el secular movimiento pendular que, hasta ahora, siempre acabó en desastre.

Sería desafortunado por parte de todos el tomar el Partido Comunista como referencia política e ideológica de todo cuanto queda a su derecha porque eso sería como perder el centro del país, en cuyo torno deben organizarse las mayorías. Y éste podría ser buen momento para percibir fiablemente la madurez de nuestra vida política: ha desaparecido del mapa, quizá más tarde de lo preciso, la derecha ultramontana con retintes antiguos. Pero la moderación, la que permite el diálogo constructivo en las Cámaras, la que podrá propiciar un nuevo consenso sobre temas que trascienden la coyuntura política, la que habrá de matizar convenientemente un sólo modelo de sociedad «a la alemana» o «a la inglesa», no tiene nada que ver con este evento. Santiago Carrillo, con todos los respetos, tiene un lugar muy digno en las Cortes, pero en los confines del espectro. No en el medio de los contendientes que son —han de ser— un centro derecha y un centro izquierda enfrentados pero no alejados. Y entre ellos no cabe otro arbitraje racional que el de su propia potencia respectiva, según el signo de las elecciones. Porque cuatro años, con ser mucho, no son nada en una democracia auténtica.

Sigue subiendo la cesta de la compra

Madrid (Efe). — La semana del 12 al 18 de Marzo presenta una tónica moderadamente alcista en los productos incluídos en "la cesta de la compra" en relación a la semana anterior, según la Subdirección General de Informática.

Las patatas continúan su tendencia al alza en la citada semana, con un incremento de su precio en un 5 por ciento. El grupo de huevos experimentó una subida dle 1 por ciento, aunque en términos comparativos su precio se mantiene inferior al del mismo período del año pasado.

No se modificarán las pruebas de acceso a la Universidad

Madrid (Efe). — Las pruebas de selectividad para acceso a la Universidad no sufrirán modificaciones en las próximas convocatorias de Junio y Septiembre, salvo la necesaria adaptación al nuevo plan de estudios de COU, según ha podido saber «Efe».

La selectividad está establecida por una ley, y el modificarla sería competencia de las Cortes y no del Ministerio de Educación.

Lea Vd. siempre

Diario de Burgos

Vota PSOE

PSOE

Candidatura para ARANDA

D. JUAN PRATS GUERRERO
D. FERNANDO ESCUDERO VICENTE
D. AURELIO TOMAS PEREZ RAMOS
D.ª LEONISA ULL LAITA
D. SANTIAGO MANGUAN PASCUAL
D. FRANCISCO COTRO ABAD
D. FELICIANO LOPEZ MARTIN
D. BENEDICTO GUTIERREZ BARTOLOME
D. JOSE MONEO CAYUBO
D. MARCOS ILLERA TORRES
D.ª MARIA DOLORES GARCIA GARCIA
D. ANTOLIN YAGUE HERRANZ
D. LUIS MIGUEL SACRISTAN BENITO
D. FRANCISCO JOSE QUINTANA BENAVIDES
D.ª EUTIQUIA MILAGROS SERRANO ROJO
D. TEOFILO MONEO RINCON
D.ª RAQUEL SAN JUAN RUIZ DE LOIZAGA
D. ELIAS DE OYAGUE MARTIN
D.ª MERCEDES IZQUIERDO SANTAMARIA
D. ANTONIO RODENAS GARCIA
D. FELIPE ZAYAS ZAYAS

METE GENTE HONRADA EN EL AYUNTAMIENTO PARA CAMBIAR ARANDA

Porque todos queremos ignorar lo que está sucediendo, millones de hombres mueren de hambre, o lo que es peor viven de hambre ¿No crees que en parte eres rsponsable de la muerte de algún hermano tuyo?

TU CIUDAD NECESITA ALCALDE SOCIALISTA

VOTA PSOE

M.E.C.D. 2017

Aproveche un rincón de su jardín

Granjas para la cría de caracoles

La cosecha vendible puede ser de 5 kilos por metro cuadrado de parque

Por Ginés de GEA

El consumo de caracoles data de tiempos muy antiguos. Los romanos, por ejemplo, además de gustar de los caracoles de monte, mantenían otros en pequeños parques para someterlos a una alimentación especial que mejorara su calidad gastronómica.

En buena parte de los países europeos, así como en Estados Unidos y Canadá, existe un enorme consumo de caracoles. En Francia concretamente, se venden doce mil toneladas al año, pagándose precios similares a los que se cotiza el langostino y la ostra, cuando se trata de caracoles gigantes.

La cría de caracoles en granja ha sido motivo de amplios y recientes estudios por parte de los expertos. Para obtener mayor rentabilidad en las explotaciones se busca la selección de los tipos de caracoles más apropiados. Por otra parte, mediante la creación de condiciones ambientales apropiadas, el período de hibernaciones se reduce, lográndose mayor número de puestas durante el año.

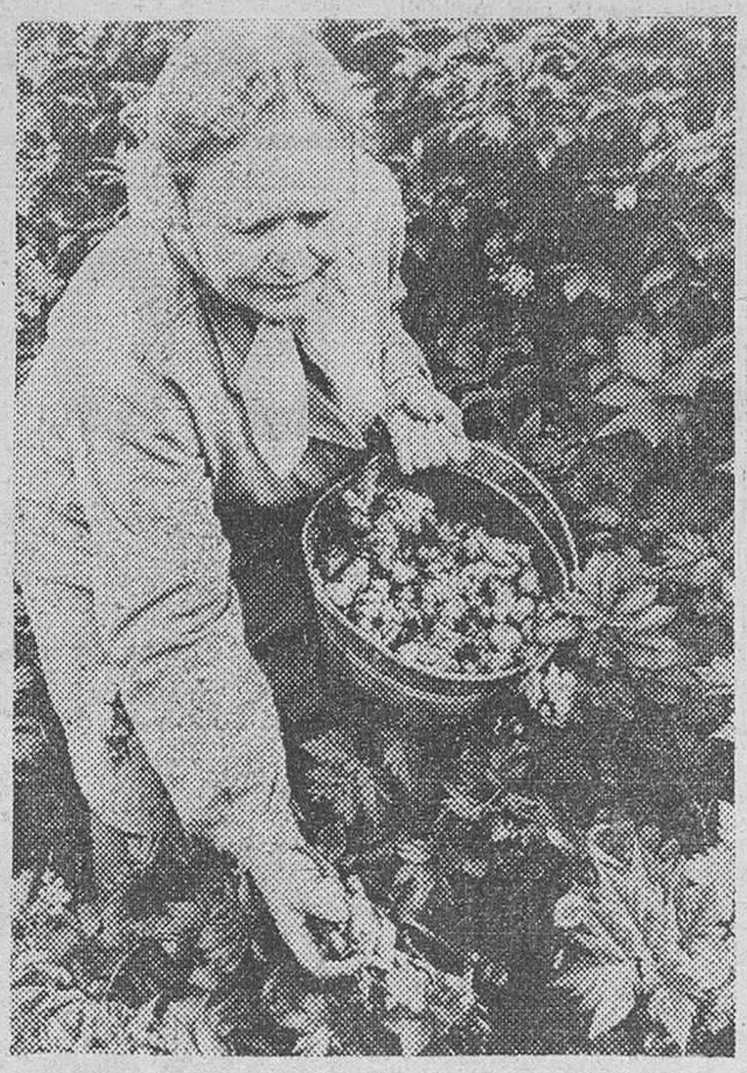

Recolección de caracoles. Esta actividad puede resultar altamente rentable. — (Foto EFE-FIEL)

RPRODUCCION HERMAFRODITA

Las experiencias recogidas en granjas de caracoles indican que un número adecuado de reproductores puede ser el de diez por cada metro cuadrado. En los parques han de instalarse unos albergues, hechos con que los animales busquen refugio en los días de mucho calor o cuando el frío los invita a replegarse en el interior de su concha.

Las puestas de caracoles varían entre dos y tres al año. Su reproducción es hermafrodita, fecundándose recíprocamente. Los huevos avivan entre los quince y los treinta días de su puesta, que tiene lugar en unos pequeños hoyos de un centímetro de profundidad hechos por el propio animal Los pequeños recién nacidos, comienhan a alimentarse por sí mismos. Ciertas razas llegan al tamaño adulto, en condiciones de venta, a poco más del medio año. En otras, por el contrario, hay que esperar un año.

Los requisitos generales que debe cumplir una granja de caracoles es disponer de un terreno sombreado por árboles o tendidos de cañizo. El suelo, preferiblemente calcáreo, se sembrará de hortalizas, alfalfa, etc. La cerca debe impedir que los caracoles se escapen y que animales que les atacan puedan tener acceso. También debe tener un techo de forma que no tengan entrada elementos extraños, aunque existe buen número de granjas sin este requisito.

CARACOLES PRECOCINADOS

En cada metro cuadrado del parque se pueden situar unos diez reproductores Con sus puestas, y descontando los animales no viables, la producción anual puede ser de unos cinco kilos.

El caracol de granja puede venderse por kilos o por unidad. De cualquier modo a los precios actuales para caracoles de tamaño mediano los ingresos pueden ser de unas cien pesetas por kilo.

Existen granjas de caracoles que, tras la recogida de la cosecha, proceden al precocinado de los mismos, vendiéndolos en bandejas de diversos tamaños de forma que su venta al público sea sencilla en los establecimientos de comestibles o restaurantes. Otros preparados se someten a congelación, posibilitando un consumo a lo largo del año.

Un detalle curioso sobre los caracoles es su enorme resistencia a los venenos, como lo prueba el hecho de que puedan comer beleño, cicuta y otros vegetales tóxicos sin que les afecte lo más mínimo.

RESISTENCIA A LOS VENENOS

Los caracoles sin embargo, se ven reducidos alarmantemente en su medio natural por la acción de los insecticidas.

Culebras, patos, ratas, ciertas aves, etc. son amplios consumidores de caracoles. Pero enemigo por excelencia de ellos es la sencilla luciérnaga, el gusano de luz, que en una sola noche puede matar miles de ellos con solo chupar su baba.

En España contamos con dos importantes razas de caracoles, como son el viñal y el bover. Actualmente hay explotaciones que han importado caracoles de otros países europeos y están en vías de su total aclimatación y reproducción. En este caso se buscan razas gigantes, que son las más cotizadas.

(EFE).

Hágase suscriptor de

Diario de Burgos

¡¡ATENCION!!

AUTO ESCUELA SAN GIL

CURSO DE MECANICA

HORARIO:

DE 8,30 A 9,30 DE LA TARDE

DURACION:

DEL 2 DE ABRIL AL 2 DE MAYO

La Argentina busca argentinos

«Reintegro de especialistas en temas que interesen al país»

Por Inés DUKE LEDOCHOWSKA

En la Argentina, la investigación científica básica está dedicada predominantemente a las ciencias médicas, que representan más de dos tercios del total, seguidas por las ciencias exactas y naturales. La ingeniería ocupa un lugar muy poco destacado dentro de este ordenamiento.

—Esta situación es negativa, —afirma el secretario de Estado de Ciencia y Tecnología, Fermín García Marcos—. Debemos considerar la importancia de la ingeniería en los procesos de investigación y desarrollo vinculados con el sector productivo y de servicios: ejecución de actividades destinadas a acrecentar el conocimiento científico-técnico y la utilización sistemática de los resultados, dirigida a obtener nuevos materiales, procesos y métodos, y mejoramiento de aquellos que existen. Esta área incluye la construcción prueba, y operación de prototipos y de plantas experimentales, así como el cumplimiento de todas las acciones que tiendan a acrecentar el uso de nuevas técnicas por parte de sectores vinculados a la producción. Es obvio destacar la importancia de estos sectores en la formación del producto bruto interno.

El doctor García Marcos —que es médico— recuerda la influencia que la medicina argentina ejerció, en la formación de profesionales de toda América Latina, a través de las grandes escuelas de Houssay, de Arce y de Finochietto, en décadas anteriores.

A su juicio, el «éxodo de cerebros» que afronta actualmente el país del Plata, es similar al que vivió Hungría, entre las dos guerras mundiales, cuando sus intelectuales, sus científicos y sus músicos emigraron. Explica que en la nación eslava, al igual que en la Argentina, había una «sólida clase media, con buen acceso a la Universidad».

Señala otros países que enfrentan hoy el mismo problema: la República Dominicana tiene seis mil profesionales viviendo en los Estados Unidos: «cifra significativa, dado el volumen total de su población».

—También Gran Bretaña es una proveedora de médicos para Norteamérica —apunta.

En cuanto a los universitarios argentinos que se van al extranjero, admite que constituyen una pérdida para el Estado nacional que «ha invertido cuantiosos recursos en su formación académica».

—Cuando se trata de una persona muy joven, son muchas las probabilidades de que no regrese: establecerá lazos, a menudo a través del matrimonio, con el país que lo acoge. También es posible que encuentre trabajo en lugares ávidos de recursos humanos, de los que carecen por su expansión demográfica o por su infraestructura de desarrollo. Así, ese emigrado potencial se queda definitivamente o vuelve a la Argentina, donde se siente desubicado porque calibró excesivamente sus expectativas profesionales o no encuentra laboratorios y organización de centros de investigaciones semejantes a los que vió en el país más desarrollado. Entonces, se va nuevamente... y ya no retornará nunca.

¿CIENCIA EN CASTELLANO?

Los responsables de la política oficial en la materia procuran actualmente, según informa García Marcos, que salga de la Argentina para continuar su capacitación, el graduado que ya tiene en su patria un arraigo mayor: familia y un lugar de trabajo «en la Universidad o en alguna institución privada o pública, aunque le paguen poco: ese becario estará ausente seis meses o un año; pero volverá».

El titular de la Secretaría de Ciencia y Tecnología no puede precisar el número de profesionales argentinos que están hoy fuera de la República:

Hay mucha gente radicada en el exterior, pero lo que nos preocupa a nosotros es el reintegro al país con nombre y apellido; no el retorno indiscriminado. Sí nos interesa aquel argentino que se encuentra en los Estados Unidos, en Siberia o en el Iraq, desarrollando investigaciones o trabajos profesionales en un tema determinado que la Argentina necesita, desde el punto de vista de su desarrollo. Entonces se plantean todos los fenómenos vinculados a la política crediticia, las posibilidades de retorno sin disminuir sus ingresos financieros... En los sueldos, tenemos competencia con las Universidades del Sur del Brasil, donde están pagando hasta dos mil dólares más de los que puede pagar la Argentina a un científico de buen nivel. Se trata de realidades que hay que tener presentes, pero sin caer en una sensación de minusvalía, porque, evidentemente, nuestro país sigue produciendo profesionales de óptimo nivel. Hay mucha gente valiosa dentro del país; de los que están afuera, es posible que resultara útil que regresaran, pero entra dentro de las generales de la ley que naciones como la nuestra sean exportadoras de «cerebros». Lo importante es poseer una infraestructura básica que pueda absorber a nuestros universitarios, de acuerdo a un criterio realista y a posibilidades objetivas del mercado.

En cuanto a la capacidad potencial de la Argentina para participar en acciones de cooperación técnica con países en desarrollo, García Marcos indica que su país puede hacerlo en: ugricultura, ganadería, silvicultura, pesca, prevención y lucha contra enfermedades trasmisibles, programación industrial, formación de personal para la gestión de empresas comerciales y de servicios; desarrollo de recursos energéticos minerales, hídricos y cartografía; meteorología, bibliotecas y servicios de documentación en general.

—El castellano es el común denominador que une a los países de América Latina; también cuenta a la hora de establecer convenios inter-estatales. Pasteur decía que «la ciencia no tiene fronteras, pero los científicos, sí. Estas fronteras se atenúan por el idioma común... En ese sentido, cobra gran importancia el ofrecimiento de España, en materia de informática en lengua castellana, de los datos científicos que llegan de los países sajones. Dado que la informática es la ciencia básica para el desarrollo de las comunicaciones, en materia científica y tecnológica en el presente y en el futuro, la realización de este proyecto será de gran utilidad para los países de nuestra América.

(Agencia EFE)

Fermín García Marcos, secretario de Estado de Ciencia y Tecnología de Argentina. (Foto EFE-FIEL)

M.E.C.D. 2017

AYER COMENZO EN IRAN LA VOTACION PARA EL REFERENDUM

El Sha y su familia abandonaron Marruecos, hacia Las Bahamas

Teherán (Efe). — Millones de iraníes acudieron hoy a las urnas para votar en un referéndum que abolirá con certeza la monarquía del Sha y establecerá una república islámica con rígidas leyes.

—Mientras se decide el fin de los 2.500 años de monarquía en Persia, el Sha abandonó Marruecos con el propósito de establecer su residencia en Bahamas.

Un portavoz del Ministerio iraní de Asuntos Exteriores declaró que la salida del Sha de Marruecos «no ejercerá efecto alguno sobre el propósito del Gobierno iraní de hacerle volver. a su país para ser sometido a proceso».

La votación en Irán continuará el sábado y algunos funcionarios iraníes dijeron que los resultados finales se esperan para la noche del domingo.

Noticias procedentes de los colegios electorales indican un voto abrumador en favor de la República Islámica propuesta por el ayatollah Jomeini.

«Radio Teherán» informó que la primera jornada de votación, que finalizó a las 18,00 local (15,30 en España), se desarrolló pacíficamente, pero las tribus turcómanas continuaron su lucha contra las fuerzas gubernamentales en Gonbad Kavus, cerca de la frontera soviética.

Los turcómanos impidieron que se abriesen los colegios electorales en la parte septentrional de la ciudad, que se encuentra en sus manos.

Además de los turcómanos, el referéndum está siendo boicoteado también por los kurdos, los grupos feministas, intelectuales y laico-democráticos.

La abstención se calcula de antemano en un 30 por ciento de los casi 19 millones de votantes mayores de 16 años.

El referéndum sigue a una campaña electoral de tendencia única, en la que destacó la continua presentación en la televisión de escenas de los asesinatos de civiles por el Ejército durante la monarquía. Los programas presentaron caricaturas del Sha.

Los observadores que han recorrido varios colegios de Teherán informan que no hay demasiadas garantías para el secreto del voto.

En ausencia de cabinas, los votantes, con más o menos disimulo, separan los boletos, introducen la parte elegida en las urnas y tiran la otra. La mayoría de las papeletas esparcidas por el suelo son las rojas del «no» a la pregunta única de «Quieres una República Islámica».

En Qom, una gran muchedumbre de fervorosos simpatizantes del ayatollah Jomeini impidió que éste introdujese personalmente su papeleta, acción que tuvo que realizar uno de sus ayudantes.

Las mujeres con derecho al voto ocuparon en algunos colegios filas separadas de los hombres.

En Teherán, el primer ministro Mehdi Bazargán, votó a favor de la República Islámica y anuncia que ésta será «islámica sin dejar de ser democrática».

El Gobierno provisional convocará elecciones para una asamblea constituyente después de que se publique una nueva constitución islámica en las próximas siete semanas. Posteriormente, será elegido un nuevo parlamento.

Coincidiendo con la votación, «Radio Teherán» anunció que el ministro de Defensa, general Ahmed Madani, ha sido reemplazado por el general Taghi Riahi.

BRASIL, POSIBLE RESIDENCIA

Washington (Efe). — El Sha de Irán, que acompañado de su familia llegó hoy viernes a las Bahamas, se trasladará a Brasil el próximo mes, indicaron fuentes norteamericanas.

El Sha, sus familiares y su séquito, llegaron hoy al aeropuerto de Nassau, capital de Las Bahamas, procedentes de Rabat, a bordo de un avión que el Gobierno marroquí puso a disposición para el viaje.

Dignatarios de ese país caribeño y un fuerte contingente de Policía recibieron a la exprimera familia de Irán, que inmediatamente se trasladó a un lugar secreto de la isla Paradise, cercana a Nassau, en helicóptero.

Fuentes diplomáticas norteamericanas comentan hoy en Washington que el Sha sólo permanecerá en Las Bahamas unas tres semanas y que pasado ese tiempo lo más probable es que se dirija al Brasil, donde quizás podría fijar su residencia permanente.

Las mismas fuentes puntualizaron que los Estados Unidos no han prohibido al ex-emperador que resida en este país, pero que las autoridades de Washington se lo han desaconsejado por motivos de seguridad.

¡MUNDO INSOLITO!

El tabaco no es para los perros: Se mueren

Por Juan HERNANDEZ PETIT

No recuerdo si fue noticia, fotografía o chiste de un buen humorista. Se trataba de un manicomio. Al exterior, un cartel aclaraba: «Los locos están fuera». ¡Qué gran verdad! Sólo a un tururú suelto, con perdón, se le pudo ocurrir la descabellada idea de reunir a cuarenta y ocho perros, y obligarles a fumar treinta cigarillos, con la finalidad experimental de llegar a conseguir un tipo sintético de tabaco sin gérmenes nocivos de nicotina. En cadena, lógicamente, se sucedió la masacre. Uno, dos, quince, cuarenta y ocho. ¡Todos muertos! Después —me niego tan siquiera a pensar que lo hicieran con fruicción— se los llevó a los veterinarios, para que les hicieran la autopsia. Hay que advertir que el perro, que estoicamente mejor soportó la perra vida de obligarle a fumar, le latió el corazón durante cuatro años. Es ahora cuando se ha dado a conocer que el Departamento Inglés de Sanidad rechaza, y desaprueba, y se espera que castigue, la mortandad canina. Naturalmente, la Sociedad Protectora de Animales ha puesto el grito en el cielo. El diputado laborista Ted Garret, secretario del comité sobre la Industria química, ha declarado que dichos animalitos han muerto en vano. El nuevo tabaco sigue siendo nocivo. También se juzga necesario investigar el hecho. Janet Foockes, diputada conservadora y presidente del grupo parlamentario por el bienestar de los animales, anatematizó las muertes y las declaró «negocio detestable destinado a favorecer las debilidades de los seres humanos» Con todo, ya se sabe: el negocio es el negocio. Se han puesto a la venta en Inglaterra, en gran escala, cigarrillos «con nuevo material para fumar». Y, parece ser, que como ha trascendido cuanto antecede, se presiente la ruina. ¡Tururú, tururú, tururú!

LA «SAGA DE LOS FORD»

Melbourne (Australia). — Henri Ford II, a la derecha, acompañado de su hijo Edsel, fotografiado en la zona de pruebas de la compañía Ford, cerca de Melbourne donde fue presentado un nuevo modelo de turismo. Ford, en la actualidad presidente de la poderosa firma automovilística norteamericana anunció que antes de finalizar este año se retirará como jefe ejecutivo de la Ford. — (Telefoto EFE-UPI).

VOTA

PARA

BRIVIESCA

Víctor Gredilla Vesga
Julián Pérez Peña
José María Sáez Bárcena
Manuel del Campo Viadas
Inocencia Jiménez Ezquerra
José María Martínez González
José Luis Corral Carranza
Lucio Zatón Martínez
Angel Barriocanal Andrés
Florencio Sáez Santamaría
Jesús Monasterio Virumbrales

Un alcalde UCD para una ciudad mejor.

UNION DE CENTRO DEMOCRATICO

NORBEGA, S. A.

CONCESIONARIOS DE

COCA COLA, FANTA,

FINLEY y TAB.

COMUNICA A SUS CLIENTES Y PROVEEDORES EL TRASLADO DE OFICINAS Y CAMBIO DE TELEFONO A PARTIR DEL 1.º DE ABRIL.

NUEVO DOMICILIO:

CARRETERA MADRID - IRUN. KM. 234

TELEFONO 20 92 14

M.E.C.D. 2017

DON JUAN DE BORBON EMBARCARA EN EL JUAN SEBASTIAN ELCANO

Hará la travesía Honolulú-Manila

Nueva York (Efe). — Su Alteza Real, D. Juan Carlos de Borbón, Conde de Barcelona, llegó ayer a Nueva York en viaje a Hawai, donde embarcará en el buque escuela de la Armada española "Juan Sebastián Elcano".

"Voy a hacer de almirante lo que no hice de cadete", declaró don Juan a su paso por el aeropuerto Kennedy de Nueva York, donde fue recibido por el embajador de España ante las Naciones Unidas, don Jaime de Piniés, y por el cónsul general de España en Nueva York, don Rafael de los Casares.

Don Juan de Borbón, padre del Rey don Juan Carlos, fue nombrado recientemente almirante de la Armada española en reconocimiento a su vocación marinera.

El Conde de Barcelona embarcará en el buque escuela de la Armada española, un bergantín goleta de tres palos y 3.600 toneladas, y hará el recorrido Honolulú-Manila.

El "Juan Sebastián Elcano" se encuentra en Hawai en su viaje anual de prácticas para guardamarinas de la Armada española.

Don Juan de Borbón, que animado por su vocación marinera ha recorrido los cinco mares, recordó que la última vez que navegó por el Pacífico, fue durante su viaje de novios, hace cuarenta y cinco años.

Verdet, nuevo jefe del Gobierno de Rumanía

«Pravda» censura al cine y a la televisión soviética por tratar demasiados temas religiosos

Moscú (Efe-Reuter). — «Pravda» criticó hoy a la industria cinematográfica y la televisión soviéticas por tratar demasiados temas religiosos y no fomentar el ateísmo.

El órgano del partido comunista soviético pide en un extenso artículo a los trabajadores intelectuales que presten más atención a la propagación del ateísmo científico, credo oficial del Estado soviético.

El artículo señala que es un error subestimar la necesidad de hacer continuos esfuerzos por combatir las creencias religiosas no científicas.

En opinión de «Pravda», demasiados jóvenes de formación superior «flirtean con la Religión», cada vez hay menos películas con temas anti religiosos y a los programas de divulgación científica que aparecen en la televisión les falta un elemento ateo.

BREZNEF, HIJO, OSTENTA UN ALTO CARGO

Moscú (Efe-AP). — Yuri L. Breznef, hijo del presidente ed la URSS, fue promovido al cargo de primer viceministro de Comercio exterior, por medio de un nombramiento que nunca se hizo público, anuncian fuentes occidentales.

NUEVO JEFE DEL GOBIERNO RUMANO

Bucarest (Efe). — El Parlamento rumano ha elegido hoy al hasta ahora viceprimer ministro, Ilie Verdet, para jefe del Gobierno. Es hermano político del presidente de Rumanía.

Verdet fue propuesto anoche por el comité central del partido comunista como sucesor del primer ministro Manescu. Este se retiró de su cargo por una enfermedad de la columna vertebral.

Uno de los principales asesores del presidente, el secretario de Estado, Nicolae Constantin, se hará cargo de los dos puestos que desempeñaba anteriormente Verdet, es decir, de viceprimer ministro y presidente de la comisión de planificación estatal.

En círculos diplomáticos se dice que la dimisión de Manescu, de 62 años —que desempeñaba el cargo de jefe del Gobierno desde 1974— era esperada y que se consideraba también como su posible sucesor a Verdet.

CEAUCESCU CONTRA EL RECURSO A LA FUERZA

Belgrado (Efe-AFP). — El presidente rumano, Ceausescu, se ha pronunciado, en una entrevista que publica el semanario yugoslavo «Nin», contra el recurso a la fuerza entre países socialistas.

«Nadie podría justificar el recurso a acciones militares para la resolución de un problema, cualquiera que sea, entre países socialistas», —dice el jefe del Estado y del partido rumanos en esa entrevista.

MANIFIESTO DE INTELECTUALES

París (AFP-Efe). — El «comité de los intelectuales de la Europa de las libertades», (CIEL) propuso ayer, en un llamamiento a todos los intelectuales, sabios, artistas creadores franceses y europeos «suspender inmediatamente todo contacto con las instituciones oficiales rumanas mientras dure, en aquel país la represión y las desapariciones de personas». También les invita a suspender los viajes y a la recepción de cualquier representante oficial del Gobierno de Rumania.

La UNESCO estudia medidas de protección a los periodistas

Nueva Delhi (Efe-AFP). — La comisión de la UNESCO que estudia el tema de la comunicación ha finalizado hoy su quinta sesión de trabajo, inaugurada el 26 de Marzo en Nueva Delhi.

Su próxima sesión se celebrará del cuatro al ocho de Junio próximo, aunque no se ha precisado el lugar, con objeto de terminar antes de finales de año el informe que le ha pedido la UNESCO hace tres años.

En el orden del día de la última sesión se trató el tema de la protección de los periodistas y las implicaciones del nuevo orden económico mundial sobre la difusión de la información.

La comisión decidió organizar un seminario en el mes de Mayo con la participación de asociaciones profesionales de periodistas de todo el Mundo y de legalistas especializados.

Ciertos miembros de la comisión opinan que los periodistas no necesitan una "protección especial" salvo en caso de que realicen una misión peligrosa. Otros, por el contrario piensan que la naturaleza misma de la profesión requiere garantías especiales permanentes.

DELINEANTES

Se recuerda a todos los profesionales colegiados, que la misa en honor de nuestro Patrón, se celebrará HOY, SABADO, a las DOCE del mediodía, en

SAN NICOLAS DE BARI

ACTO SEGUIDO TENDRA LUGAR, UNA

COMIDA DE HERMANDAD

en el Hotel Fernán González, a las DOS Y MEDIA.

GUIA PROFESIONAL

F. J. DEL CAMPO
PIEL Y VENEREAS
Clínica de San Juan de Dios

JOSE MUÑOZ AVILA
RIÑON, PIEL Y VIAS URINARIAS
Almirante Bonifaz, 12, 1.º
Teléfono 201539

José M. Martín Iglesias
Pedro Martín Iglesias
MEDICOS
Horas de consulta, de 10 a 2
ANALISIS CLINICOS
ELECTROFORESIS
BACTERIOLOGIA
Avenida Reyes Católicos, 10
Teléfono 221166
Edificio Estudio, 2.º E
Sábados, de 10 a 12

JOSE ALONSO
MEDICINA INTERNA
CORAZON Y NUTRICION
RAYOS X
Consulta, 12 a 2 y 5 a 7
Espolón, 24, 2.º. Telf. 201912

Angel Guerra García
PULMON Y CORAZON
Consulta, de 4,30 a 6,30
Calatravas, 3, 3.º derecha
Teléfono 207275

V. Ojeda Carcedo
APARATO DIGESTIVO
Y NUTRICION
METABOLIMETRIA
Análisis clínicos — Rayos X
Consulta, de 10 a 1 y 4 a 6
Vitoria, 20, 2.º
Teléfonos: 203667 y 218966

V. MATEOS OTERO
CIRUGIA GENERAL
Traumatología y Ortopedia
Consulta de 12 a 1,30 y horas concertadas excepto sábados
Avenida del Cid, 8, 2.º
Teléfono 206453

Alonso Bañuelos
OFTALMOLOGOS
Medicina y Cirugía de los ojos.
Espolón, 2. Teléfono 209349

OPTICA IZAMIL
Graduación gafas - Adaptación lentillas
Técnicas modernas
LAIN CALVO, 28

RANCHO BILL SALOON
PIEL ROJA
SALA DE FIESTAS - CAFETERIA
HOY, SABADO
Tarde y noche
PRESENTAMOS POR PRIMERA VEZ EN BURGOS
VIEJA BANDA
CON LOS INCOMPARABLES ARTISTAS
ALBER «Cara Póker»
PANCHO «Tequila»
ADOLFO «Orzowey»
CHARLY «El Indio»
ERNEST «El Coyote»
Los podrá admirar en:
RANCHO BILL
Autocares gratis. Salida Plaza Vega, 7 tarde.
Regreso 10,30.

Nuestra ciudad tiene que cambiar...
Y nuestro Ayuntamiento también...
VOTA PSOE

¡A petición! **Tivoli**
SIGUE PROYECTANDO (en su 2.ª Semana de éxito total)
EL GIGANTESCO ESTRENO

Funciones: 5,15 - 7,45 y 10,30
NUESTRO NUEVO NUMERO DE TELEFONO: 220088

M.E.C.D. 2017

INTERNACIONAL

Aumenta la psicosis de miedo tras el accidente de la central nuclear de Harrisburg

Nueva filtración de radioactividad, cien veces mayor a la del miércoles

La situación preocupa al presidente Carter

Nueva York (Efe). — El gobernador del Estado de Pennsylvania, Richard Thornburgh, recomendó hoy la evacuación de todas las mujeres embarazadas y de los niños de edad preescolar en un radio de ocho kilómetros alrededor de la central nuclear de Harrisburg.

La orden dada a conocer por radio y televisión, decreta además el cierre de todas las escuelas de la zona.

«Esta y otras posibles medidas están basadas en mi creencia de que un exceso de precaución es lo mejor en casos como éstos», dijo el gobernador. Al mediodía de hoy se detectó una nueva filtración de radiactividad en la central, cien veces superior a la registrada tras el accidente del miércoles.

Técnicos de la Central midieron hoy un nivel de radiactividad de 1.200 millirems por hora, frente a los siete millirems detectados el miércoles y el jueves y muy por encima de los 170 anuales que se considera el límite de seguridad para el ser humano.

El presidente Carter, momentos después del comunicado del gobernador, ordenó que se pusieran a disposición de las autoridades de Pennsylvania los helicópteros y equipos de comunicaciones que precisen para la seguridad y posible evacuación de más de un millón de personas que habitan en torno a la zona afectada.

En Washington, un informe de la oficina de contabilidad de Congreso reveló que existe sólo «una seguridad limitada» de que la gente que vive cerca de una central nuclear pueda ser protegida adecuadamente de la radiación en caso de accidente.

La emisión de una nueva nube radiactiva despertó temores de que puedan producirse otras en las próximas horas y obligó a poner en estado de alerta a los servicios de defensa civil de las localidades vecinas para una posible evacuación.

La alerta se extendió a las ciudades vecinas de Harrisburg, York y Lancaster, que tienen una población global de medio millón de personas.

Las emisoras de radio comenzaron a transmitir boletines avisando del peligro a los 13.000 habitantes de las granjas que se encuentran en un radio de ocho kilómetros de la central nuclear y que se considera la zona más directamente afectada por la radiación.

Veinticuatro horas después del accidente, las autoridades de la compañía propietaria de la planta reconocieron que seguía emitiendo radiación el agua acumulada en un edificio adyacente al reactor, pero que se había logrado controlar la posibilidad de que éste hiciera explosión.

Varios científicos norteamericanos avisaron, el jueves de los peligros que corren los habitantes del área y señalaron que las verdaderas consecuencias de lo ocurrido no se conocerán hasta dentro de muchos años.

DOS MUERTOS Y VARIAS PERSONAS DESAPARECIDAS EN UNA EXPLOSION

Bochum (R.F.A.) (Efe). — Una explosión, al parecer de gas, acaecida hoy en una vivienda de Bochum causó la muerte de por lo menos, dos personas y varios desaparecidos.

Según las primeras informaciones, las víctimas son un matrimonio, cuyos dos hijos acababan de salir a la escuela.

Varios moradores de la vivienda se encuentran heridos de gravedad y otras personas han desaparecido a consecuencia de la explosión, cuyas causas aún no han sido determinadas.

NIÑA MUERTA POR LOS GOLPES DE SUS COMPAÑERAS

Luxemburgo (Efe). — La niña de seis años, Marianne J., residente en Pratz (Ardenas luxemburguesas) falleció a consecuencia de los golpes y bromas violentas de sus compañeras de escuela.

En la mañana del miércoles pasado, varias de sus compañeras de curso la golpearon durante el recreo, y más tarde, cuando regresaban a casa en el autobús escolar, Marianne fue arrojada del vehículo por sus compañeras, de edades entre siete y ocho años.

Al llegar a casa, la niña perdió el conocimiento, y murió mientras era llevada al hospital.

LOCAL

TRES HERIDOS GRAVES EN ACCIDENTE DE TRAFICO

Vehículo atropellado por un tren

Hacia las seis y cuarto de la tarde de ayer se registró un accidente de tráfico en el kilómetro 49,600 de la carretera comarcal Bilbao-Reinosa, dentro del término municipal de Paradores de Mena. El automóvil matrícula BU—3.510-C, que conducía José María López Gómez, de 32 años, colisionó frontalmente con el de matrícula BI-0536-KQ, conducido por Ricardo Roldán Revilla, de 50 años, a quien acompañaban las hermanas Eusebia y Amparo Ruiz Sáiz, de 50 y 42 años de edad, respectivamente.

En el accidente resultaron con heridas de gravedad el conductor del primer turismo citado y las ocupantes del segundo; el conductor de éste sufrió heridas de pronóstico leve.

Intervino la Agrupación de Tráfico de Medina de Pomar.

VEHICULO ATROPELLADO POR UN TREN

En la línea férrea Santander Mediterráneo, término municipal de Sotopalacios, fue atropellado por un tren el vehículo «Citroen AKS-NT», matrícula BU-35.599, conducido por Gabino Mata Arnáiz, domiciliado en Quintanilla Vivar, y en el que también viajaba el vecino de Sotopalacos Inocencio Ubierna Ubierna. El vehículo resultó destruído y sus ocupantes con heridas de escasa consideración, de las que fueron asistidos en la Residencia Sanitaria y en la Clínica S. Juan de Dios, en donde se les apreciaron lesiones leves.

ROBO EN UNA IGLESIA

Ha sido descubierto un robo en la iglesia de Hozabejas, que se supone cometido en el curso de los últimos días. Hecha una inspección detenida se ha advertido la desaparición de tres imágenes, que representan la Natividad de Nuestra Señora, de 35 centímetros; otra de San Juan, de 40 centímetros, y otra de Santa María la Mayor, de idéntica altura. Asimismo fueron sustraídas dos tablas representando a Santa Lucía y Santa Catalina.

DAÑOS CON MOTIVO DE LAS INUNDACIONES

Con motivo de las recientes inundaciones registradas en las vegas del Arlanzón, ha sido realizada una estimación de los daños por los alcaldes de los pueblos afectados, quedando establecida la siguiente valoración:

San Mamés, margen izquierda, unas 75 hectáreas, oscilando los daños en dos millones de pesetas; Quintanilla de las Carretas, margen izquierda, 50 hectáreas, seiscientas mil pesetas; Tardajos, unas 40 hectáreas de la margen derecha, millón y medio de pesetas; Buniel, margen izquierda, unas 30 hectáreas que representan unos daños por valor de medio millón de pesetas; Frandovínez, 15 hectáreas de ambas márgenes y unos daños por valor de dos millones y medio de pesetas; Villavieja de Muñó, unas 40 hectáreas de la margen izquierda y un millón de pesetas en daños, y Estépar, 40 hectáreas de la margen derecha que han supuesto unas pérdidas por valor de pesetas 840.000.

El total de los daños ocasionados por las inundaciones asciende a 9.240.000 pesetas.

No digas que el Mundo tiene que ser mejor

Hazlo ingresa en Cruz Roja.

NACIONAL

UN HOMBRE HA RESULTADO MUERTO AL SER APUÑALADO POR OTRO

Los atracadores hieren a un matrimonio, tras asaltar la droguería de su propiedad

Incendio en una central térmica, en Baleares

Santa Coloma de Gramanet, Barcelona (Efe).— Carlos Fernández Dello falleció a consecuencia de las heridas que le produjo un individuo, cuando salía de un bar.

Al parecer, en el interior del local se produjo una reyerta entre un cliente y una camarera y Carlos Fernández salió en defensa de esta última. El promotor del incidente esperó a su víctima a la salida y le agredió con una navaja, en el pecho.

Se sospecha que el agresor pudiera ser Antonio Ortiz Arjones, que habitualmente se dedica a «proteger» a las camareras del club.

Dirección General de la Guardia Civil.

Como presuntos autores fueron detenidos Fernando López Alvarez y el portugués Emilio Armando Cacote de Carbalho. Posteriormente, como presuntos relacionados, se aprehendió a Marcelino María Rodríguez, Manuel López Méndez, Angel Domínguez López, Benjamín Pérez Prieto.

Todos han sido puestos a disposición de la autoridad judicial competente, según informa la Guardia Civil, que no precisa más detalles sobre los detenidos.

UN MATRIMONIO GRAVEMENTE HERIDO EN UN ATRACO A UNA DROGUERIA

Madrid (Efe).— Enrique Norberto Mereira y su esposa, Teresa Rioja Medina, han resultado gravemente heridos en un atraco perpetrado a últimas horas de esta tarde contra la droguería de su propiedad, sita en la calle de La Cañada, número 37, en el barrio de Moratalaz, informan a «Efe» fuentes policiales.

Tres individuos encapuchados y provistos de escopetas de cañones recortados, irrumpieron en el local. Al ofrecer resistencia a los atracadores, Enrique Norberto y su esposa fueron heridos de gravedad, siendo trasladados a la Residencia Sanitaria «Francisco Franco». Los asaltantes se dieron a la fuga en un turismo.

INCENDIO EN UNA CENTRAL TERMICA

Palma de Mallorca (Efe). Esta madrugada ha quedado sofocado el incendio que se declaró, a primera hora de la noche de ayer, en el edificio en construcción de la nueva central térmica de «El Murterar», sita en el término municipal de Alcudia.

Por la forma en que se inició el fuego y su rápida expansión, se sospecha que fue provocado. Las pérdidas pueden alcanzar los cinco millones de pesetas.

DETENIDA PARTE DE LA BANDA DE TORTURADORES DE CHICAS JOVENES

Madrid (Efe).—Cuatro delincuentes juveniles, pertenecientes a una banda de torturadores de chicas jóvenes, fueron detenidos hoy, según pudo saber «Efe» en medios próximos a la Dirección General de Seguridad.

Los detenidos son cuatro jóvenes, de 14, 15, 17 y 18 años de edad, que se dedicaban a la «caza» de jovencitas, para torturarlas con palizas, cortes y quemaduras con cigarrillos.

Entre algunos de los actos cometidos por estos delincuentes se encuentran el rapto de una joven ante una parada de autobús, en Pozuelo; el asalto a una mujer joven en el barrio de Usera y a otra chica que torturaron con cigarrillos y, posteriormente, abandonaron en un descampado.

Según informaron a «Efe» las mismas fuentes, todavía faltan por detener otros dos individuos, también pertenecientes a esta banda y cuyas pistas sigue la Policía.

DETENIDOS LOS PRESUNTOS IMPLICADOS EN UN ROBO DE DINAMITA

Madrid (Efe).— Seis individuos han sido detenidos como presuntos implicados en la sustracción de cinco kilos de dinamita de minas, en la empresa «Caolines Asturianos», según informa la

BREVE

ROBO DE MATERIAL MEDICO POR VALOR DE SEIS MILLONES

Barcelona (Efe). — Cuatro muchachos jóvenes y dos chicas, perpetraron ayer un atraco en la empresa "Mares, S. A.", de donde se llevaron varios instrumentos de medicina por valor de seis millones de pesetas.

DETENIDA UNA BANDA DE "MATONES"

Las Palmas de Gran Canaria (Efe). — Por la denuncia de un súbdito hindú, la Policía ha desenmascarado a una banda de "matones" que actuaban en Las Palmas para cobrar deudas, uno de los cuales incluso decía que era policía.

DOMINADO EL INCENDIO FORESTAL DE VALENCIA

Corberá de Alcira (Valencia) (Efe). — Después de diecisiete horas de actividad, ha quedado totalmente dominado el incendio forestal que ayer se declaró en la partida de Malla Belda. El fuego afectó a doscientas hectáreas de monte bajo.

NO TE ABSTENGAS,

aunque sólo exista una candidatura presentada en el pueblo de tu residencia.

Tu voto servirá para apoyar y hacer más fuerte la futura gestión del Municipio.

Porque no han hecho nada...

Salvo gastar muy mal nuestro dinero.

VOTA PSOE

M.E.C.D. 2017

anuncios por PALABRAS

Estos anuncios se reciben en nuestra Administración (Calle San Pedro Cardeña, 34, teléfono 211511) y Delegación (Vitoria, 13), de NUEVE Y MEDIA de la mañana a UNA de la tarde y CUATRO A SEIS de la tarde, así como en todas las Agencias de Publicidad. — PRECIO: CINCUENTA pesetas hasta diez palabras. Cada palabra más, CINCO pesetas.

Alquileres

ALQUILO selecto local 115 m², divisible, en San Pablo, 12.

FRIGO. — Locales alquiler, Arzobispo Pérez Platero, Carretera Logroño. Informes: Vitoria, 175, 1-F.

FRIGO. — Viviendas alquiler amuebladas: Avenida Cid, Pedro Alfaro. Infórmese.

RITORT. — Alquila entreplanta, Bernardas, 90 metros. Renta baja. Reyes Católicos, 4.

RITORT. — Alquila cafetería - restaurante, mucha clientela, céntrica. Buenas condiciones. Consúlteme.

SE NECESITA piso en alquiler, céntrico. Interesados llamar al teléfono 205177.

ALQUILO nave industrial. Polígono Gamonal, de 350 hasta 1.600 metros cuadrados. Informes: Telf. 220500.

ALQUILO piso amueblado, céntrico, calefacción central. Temporada. Telf. 200462.

ALQUILO pequeño piso, céntrico. Teléfono 161041.

URGE piso céntrico, con muebles, servicios centrales, tiempo máximo, dos años, con todas garantías. Llamar teléfono 220043.

RITORT. — Alquila cafetería - restaurante, mucha clientela, céntrica. Buenas condiciones. Consúlteme.

NECESITO piso en alquiler o compra. Informes: Telf. 201683.

NECESITO piso en alquiler, sin muebles. Llamar Telf. 226620.

RITORT. — Alquila o vende plazas garaje, Bernardas y Gumen. Reyes Católicos, 4.

SE ALQUILA piso amueblado. Telf. 227433.

SE ALQUILA piso para chicas. Plaza Santa María, N.º 4-3.º.

Automóviles y accesorios

ANTES de comprar su vehículo de ocasión véalos y compruébelos sin compromiso en Automóviles Ducar. Casa la Vega, 15. Todas marcas.

ALQUILER sin conductor, coches nuevos, todas las marcas. «Servi Auto» Sanjurjo, 9. Teléfono 222715.

FUNDAS para su coche, confección y montaje en el día. Arahuetes. San Isidro, 13. Teléfono 207327

EUROCASION es la garantía Trabado, S. L. Agencia Oficial Citroen, Peugeot. Carretera Madrid-Irún kilómetro 234

VENDO varios 124, Ranchera y nomal, 127, 132, Dyane-6 y varios más. Talleres Fernández y González. Calle Molino Salinas, s/n.

AITOR. — Vende varios coches usados, por cese negocio, precio ocasión Madrid. 69

VENDE. — Particular R-5, buen estado, como nuevo. Telf. 225430.

TRACTORES de ocasión, revisados, magníficos precios, facilidades de pago «Auto Burgos, S. A.». Avda del Cid, 72. Teléfono 220350.

JUAN, compra venta de vehículos de ocasión, todas las marcas nacionales, revisados y garantizados. Grandes facilidades, en Vitoria, 235 y Automóviles Gamonal. Pedro Alfaro, 2.

DUCAR Automóviles, vendo las mejores marcas a mejores precios. Facilidades. Teléfono 229107.

AUTOMOVILES PEDROSA. — Compra venta de toda clase de automóviles. Stock mínimo, ciento cincuenta vehículos para que usted pueda elegir. Garantizados. Facilidades hasta 24 meses. Teléfonos 220047 y 227767.

VOLKSWAGEN 1.300, impecable. Seat 124 F. Renault 4. Citroen AKS-400. Ebro F-108 furgoneta. Ruera, Calle Vitoria 19.

AUTOMOVILES Vidal. Compra venta automóviles. Vendemos toda clase de automóviles usados, totalmente revisados. Facilidades hasta 18 meses. Compramos su coche usado y se lo pagamos al contado. Madrid, 91. Teléfono 203461.

AUTOMOVILES Varona. Compra, venta de toda clase de automóviles y vehículos comerciales, hasta 3.500 kilos. Garantizados. Mínima entrada. Facilidades 6, 12, 18 y 24 meses. Madrid, 22. Teléfono 207087.

MERCADO NACIONAL OCASION. — Vehículos usados, todas las marcas y tipos. Revisados, garantizados. Facilidades. Visítenos en «Autovicán». Sábados, abierto.

EUROCASION. — Coches revisados y garantizados, todas marcas y modelos. Trabado, S. L. Carretera Madrid. Irún, Km. 234. Teléfonos 200543-200542.

AUTOMOVILES V. López. Compra-venta de toda clase de automóviles, todos totalmente revisados y garantizados, con grandes facilidades de pago. Véalos en calle Pisones, 40 y 42. Telf. 209667.

VENDO coches usados de ocasión, revisados, facilidades a convenir, R-8 TS, R-8 normal, R-5, R-6, 127, 1.430, 850-D, Morris barato. Garaje Arnaiz, Lealtad, 1. 208768.

GRANDMONTAGNE, vende en Seat, Renault, Citroen, Simca, todos modelos, garantía firmada hasta un año, facilidades, abierto hasta las nueve, incluso sábados, teléfono 215050. Francisco Grandmontagne, 22.

REMOLQUE basculante, otro normal 6.000 kilos, usados, vendo. Comercial Masel. Calle Madrid, 42. Burgos.

TRANSPORTES Resino, vende camión Barreiros 42-20 y Pegaso Comet, 8 toneladas, recién reparados, los dos con caja normal. Teléfono 222737.

VENDO Land Rover 88, diesel, como nuevo o cambio por R-12. Teléfono 222541.

HERTZ. Alquiler sin conductor. Rent a Car.
HERTZ alquila con kilometraje ilimitado y precios especiales a empresas.
HERTZ. Alquílelo aquí. Entréguelo allá más de 50 oficinas. Estamos en los principales aeropuertos.
HERTZ. Aceptamos las principales tarjetas de crédito.
ALQUILE un coche Hertz mientras reparan el suyo.
HERTZ. Calle Vitoria, 115. 220616.

VENDO Montesa 250 c.c., todo terreno. Teléfono 214030.

SE VENDE Seat 600, de particular a particular. Interesados llamar teléfono 218811, de 1,30 a 3,30 y de 7,30 a 10,30.

VENDO a particular R-8, en buen estado. Plaza de la Cruzada, 6, 8.º B.

SE VENDE 133, letra B, de Burgos. Razón: 229089. De particular a particular.

SE VENDE 850 especial de letra, a toda prueba T.e. 170147.

VENDO Simca 1.000, en buen estado, económico. Telf. 210214.

SE VENDE Citroen GS, en buen estado. Teléfono 215885 ó 215873.

AUTOMOVILES 200. Somos especialistas en coches de 1 a 3 años, 127, 13 meses, 127, 23 meses, 1.200 Break, BU-D, 131, 1.600 BU-C, 1.200 confort BU-C, 128, 23 meses, R-5, 2 años, R-12-S, 3 años, 50 coches seleccionados para usted. Nuestro lema es garantía y seriedad. Vitoria, 200. Teléfono 220733.

VENDO 600-D, en buen uso, barato. Francisco Sarmiento, 10-4.º B.

VENDO Seat 850, buen estado. Talleres Moisés Calvo. Teléfono 224483.

SE VENDE Bultaco 370, nueva. Telf. 202355. Laborables.

SE VENDE Seat 124, impecable. Llamar de 2 a 3, 219045.

VENDO Simca 1.200 y Seat 124. Telf. 218104.

Colocaciones

GANARAN dineros efectuando sencillos trabajos caseros. Escribanos: Hispanotensa, Benidorm (Alicante).

SE NECESITA aprendiz de mostrador. Restaurante Castilla, Plaza de Vega, 8. SEAF/PPO. 8.690.

GARAJE Martín, S. L. (Concesionario Citroen Hispania). Necesita chapista 1.ª. Sueldo a convenir. Informes: En domicilio de la Empresa o llamando al teléfono 503862, Aranda de Duero (SEAF/PPO. Aranda 1.330).

SE NECESITA pastor, ganado lanar. Teléfono 150017 (Ref. 9.254).

SE NECESITA chica. Informes, Hostal El Puente. Medina de Pomar. Teléfono 110703.

MESON Jesús necesita camarero comedor, señora limpieza y aprendiz de barra. Teléfono 202978. Interesados Oficina de Empleo número 9.050.

SE NECESITA chica. Reyes Católicos, 35, 6.º C.

SE NECESITA chica interna. Telf. 219766.

SE NECESITA chica fija para San Sebastián. La Castellana. Villa Rosario, de 4 a 8.

PARA reparto, sábados y domingos, se ofrece furgoneta con chófer. 210703.

SE NECESITA chica, preferible fija. Llamar al 228757, a partir de las 5.

SE OFRECE conductor con furgón, reparto fijo. Informes: Teléfono 200104.

SE OFRECERIA matrimonio para la limpieza de escalera, a cambio de vivienda. Teléfono 210586.

SE OFRECEN dos señoritas de 16 a 17 años, para dependientas o similar. Llamar desde 11 noche al 215153.

BUSCAMOS señora fija, 45 años, honorable, para incorporarla al hogar en Santander, de matrimonio 60 años sin hijos, vivirán los tres juntos familiarmente. Bien pagada. Escribir: Señores Marañón, Cádiz, 7. Santander.

SE NECESITA chica fija. San Agustín, 7-2.º izquierda.

JOVEN efectuaría trabajos contables y administrativos, seriedad plenaplena y solvencia absoluta. Telf. 218785.

SE OFRECE joven, con camioneta propia, para cualquier clase de transporte. 226521.

OFRECESE joven, carnet 1.ª, con conocimiento mecánica. Servicio militar cumplido. Teléfono 202310.

SE NECESITA señora, viuda o soltera, mayor 40 años, para atender a señor viudo sin hijos. Teléfono 222239 (de 2 a 10).

SE NECESITAN personas para empresa transformadora de materias plásticas, con experiencia en máquinas o mecánica. Interesados dirigirse a Oficina de Empleo. Ref. 9.284.

SE NECESITA botones. Dirigirse a la Oficina de Empleo. Referencia 9.283.

NECESITO pastor a zurrón. Consultar: Amando Ruiz. Teléfono N.º 3. Marcilla de Campos (Palencia).

AYUDANTE y aprendiz de mostrador precisa Cafetería «Oliver». Condiciones a convenir. Presentarse: Oficina de Empleo. Referencia 9.131.

SE NECESITA chica interna, mayor de 18 años, para matrimonio sólo. Vitoria, 31-7.º D.

CHICA fija se necesita, no importa experiencia. Reyes Católicos, 2-4.º B.

ASISTENTA tres días a la semana, horario de 9 a 6 tarde. Llamar teléfono 228603.

CHICA necesito de 9 a 2 y de 5 a 7. Informes, en calle Francisco Sarmiento, N.º 8-7.º B.

PARA Madrid se necesita muchacha, edad mínima, 25 años, responsable, sueldo 16.000 pesetas. Informes: Martínez del Campo, 1-1.º. Teléfono 201932.

SE NECESITA almacenero con aptitudes de montador. Imprescindible experiencia. Interesados presentarse en Oficina de Empleo. Referencia 9.147.

Compras y ventas

ESTANTERIAS metálicas Dexion, montaje inmediato. Ruera, Vitoria, 19. Telf 203837

MUEBLES para su máquina de coser antigua. «Garrido». Vitoria, 27.

BASCULAS ganaderas. Talleres Luremo. Alfareros, N.º 4. Telf. 207799. Burgos.

COMPRO colchones de lana y objetos usados. Paso a domicilio. Teléfono 200374.

VENDO amasadora, capacidad, cien kilos harina, buen estado. Salvador Angulo. Solarana.

SE VENDE paja blanca de trillo. Teléfono 218255.

VENDO perros cachorros Dachshund (salchicha), de cuatro meses, pura raza. Teléfono 210255.

SE COMPRA guitarra española, barata. Teléfono 227044.

VENDO 30.000 kilos alfalfa. Jesús Calderón, Arenillas de Río Pisuerga.

INTERESA comprar prensas mecánicas para fardos de 80 kilos en adelante. Llamar 202721, en horas de oficina.

VENDO vestidos de novia y ropa de señora. Teléfono 226420.

SE VENDE coche niño, nuevo, mitad precio. Teléfono 228004.

Enseñanzas

IDIOMAS Gamonal: inglés, alemán, francés, italiano. Grupos reducidos. Traducciones. Parque Santiago, 4, 2.º C. Teléfono 229866, tardes. Sábados, mañana.

ACORDEON, consiga deleitarse tocando este maravilloso instrumento, enseñanza fácil y garantizada. Infórmese en teléfono 208816.

INLINGUA, lo nuestro son los idiomas Ensea. ansa. Traducción. Alonso Martínez. 7. 206851

INGENIERO y profesor E.G.B., dan clases de B.U.P., F.P. y E.G.B. Razón: 208787.

MATEMATICAS y Estadística, clases particulares, grupos reducidos. Telf. 223497.

CABALLERO o señorita para clases, nociones Contabilidad, se precisa. Telf. 222819.

LICENCIADO en Física, da clases de Matemáticas, Física y Química. Telf. 218089.

Fincas

SE VENDEN naves industriales, en carretera Madrid Informes Construcciones Serrano Calle Legión Española. Telf 201543

SE VENDE piso. Vitoria, 80-7.º derecha. Razón, portería.

SE VENDE piso. Teléfono 222703.

BAR, se vende con sus instalaciones nuevas, buena clientela, imposible atenderlo por enfermedad Zona Gamonal. Buen precio Informes: Teléfono 209340. De 5 a 8 tarde Agencia Inmobiliaria De la Fuente. San Pablo, 12, C-6.º C.

VENDO piso lujo, servicios centrales, 3.800.000 Informes Deyco. Plaza San Agustín, 1.

SE VENDEN locales. Varias superficies. Avenida del Cid. Teléfono 222703.

VENDO piso, calle Madrid, 67, piso de lujo, 140 metros. Llamar 228113 y terreno en Renuncio, 900 m², pegado a las escuelas, óptimo para chalet o pabellones.

SE VENDE buhardilla, calle Salas, 14, interior. Razón: 3.º.

VENDO piso, carretera Santander, Km. 2. Información. Manuel de la Cuesta, 9-1.º A, hasta 5 tarde.

VENDO piso en Burgos, calle Santa Clara, 10. A estrenar. Interesados llamar al teléfono 321201 de Miranda de Ebro, a horas de oficina.

URGE vender piso por traslado, todo exterior, sol todo el día. Teléfono 222699.

VENDO piso, Francisco Grandmontagne, 16, 5.º D. Razón: Francisco Grandmontagne, 14, 8.º B.

VENDO local comercial, de 140 m². Teléfono 221871.

VENDO locales comerciales, desde 60 m² hasta 300. Calle Lavaderos, N.º 3. Telf. 223859.

OPORTUNIDAD, en Medina de Pomar (Burgos), se venden pisos duplex, grandes facilidades. Razón, en Medina, teléfono 110432, en Burgos, 207011.

SE VENDE piso, 4 habitaciones. Francisco Grandmontagne, N.º 8, 5.º D. Telf. 212324.

RITORT. — Apartamento lujo, Gumen, con garaje, exterior. Reyes Católicos, 4. Facilidades.

NAVES Carretera Madrid, desde 200 m², vendo. Teléfono 201724.

SE VENDE piso calle San Julián, N.º 3-5.º C. Teléfono 212095.

VENDO piso económico, calefacción central. Avda. Valencia, 2-1.º B. Verlo de 4 a 6.

GANGA, pequeño apartamento, céntrico, amueblado, reformado, con cuarto de baño, 950.000. Calle Arrabal de San Esteban, 7-1.º centro.

VENDO piso, Alfareros, N.º 5-1.º derecha.

RITORT. — Pisos, vena, Calzadas, Madrid, Berenguela, Santa Agueda, exteriores, calefacción. Entrada: 800.000.

RITORT. — Compra pisos, apartamentos, no importa zona, pago contado. Reyes Católicos, 4.

RITORT. — Pisos nuevos, residenciales, 5 habitaciones, dos servicios, garaje. Entrada: 1.000.000.

RITORT. — Pisos Beyre-Isla, 5 habitaciones, exteriores, garaje, amplias facilidades.

RITORT. — Fincas en Vivar del Cid, desde 500 pesetas metro.

RITORT. — Piso Burgense, cuatro habitaciones, calefacción, precio ocasión. Entrada: 800.000.

RITORT. — Piso Reyes Católicos, exterior, 4 habitaciones, calefacción. Urge vender, ocasión.

RITORT. — Surtidor, 20 kilómetros capital, moderno, muchas ventas. Precio ocasión urge vender, imposible atender, se admite socio.

RITORT. — Pisos Gamonal nuevos, 4 habitaciones, garaje, calefacción. Entrada: 600.000.

RITORT. — Pisos Alberdi, Vitoria, Santiago, San Bruno, Perlado, 3-34, Camino Andaluces, Grandmontagne. Entrada: 600.000.

RITORT. — Locales comerciales, todas las zonas, desde 18.000 pesetas metro. Facilidades.

SE VENDE piso con o sin muebles, 2 habitaciones y salón, teléfono. Avenida del Cid, 46, 9.º B. Razón en dicho piso. Teléfono 211256.

VENDO piso, informes, Carnicería Soto. San Pedro y San Felices.

VENDO piso, Vitoria, 182-1.º A. Telf. 228418, de 2 a 6.

VENDO piso por traslado, baratísimo, entrada a convenir, cuatro habitaciones, cocina y baño, zona Grandmontagne. Informes: Bar Montecarlo.

VENDO piso en Villadiego, salón, tres habitaciones, cocina, baño. Entrada 700.000 pesetas, resto 7 años. Llamar teléfono 223276.

VENDO piso, dos habitaciones, salón, pequeña terraza. Carretera Logroño, frente Deportiva. Precio interesante. Teléfono 213032.

M.E.C.D. 20

anuncios por PALABRAS

Estos anuncios se reciben en nuestra Administración (Calle San Pedro Cardeña, 34, teléfono 207148) y Delegación (Vitoria, 13), de NUEVE Y MEDIA de la mañana a UNA de la tarde y CUATRO A SEIS de la tarde, así como en todas las Agencias de Publicidad. — PRECIO: CINCUENTA pesetas hasta diez palabras. Cada palabra más, CINCO pesetas.

VENDO piso en construcción, zona Santa Clara, entrada convenir, servicios centrales. Madrid, 22-2.º B.

SE VENDE piso Plaza del Vena, Edificio Pinzón. Telf. 226420.

VENDO piso duplex, 110 m², situación inmejorable. Telf. 201512, de 1 a 4 y de 8 a 10.

SE VENDE piso. Calle Alfareros, N.º 9-5.º, habitación 21.

PARTICULAR vende piso, 4 labitaciones, calefacción individual, parquet. Llamar teléfono 213452.

VENDO piso en la Cala del Moral (9 kilómetros de Málaga), de 90 m². semiamueblado, con garaje, en primera línea de la playa. 2.100.000 pesetas. Llamar teléfonos 228535, 207431.

SE VENDE piso, 5 habitaciones, dos servicios y trastero, calefacción central. Santa Cruz, 26, 4.º D. Razón: portería.

PARTICULAR vendo piso 90 m² útiles, muy soleado, 2 terrazas cubiertas, baño y aseo. Alhóndiga, 4, puerta 24.

SE VENDE plaza de garaje con trastero o para dos coches. Edificio Gumen. Teléfono 214441.

SE VENDE piso y apartamento céntricos, con plaza de garaje. Teléfono 214441.

VENDO piso, todo exterior. Telf. 210657.

VENDO piso pequeño. Calle Alfareros. Razón: N.º 13-3.º A.

AUSENTANDOME vendo chalet, La Castellana, construcción piedra. Teléfono 200271. Burgos.

SE VENDE piso económico. Razón: Calle León, s/n, 8.º E.

SE VENDE piso, calle Legión Española, número 12-4.º A. De 3,30 a 7.30 (incluso festivos).

VENDO piso estrenar, zona Gamonal, económico, sin gastos. Informes: Avda. de Valencia, 1-6.º A. De 7 a 9.

SE VENDE solar, Paseo de la Castellana, 750 m² aproximadamente. Teléfono de Madrid: 4463384.

SE VENDE piso soleado. Calderón de la Barca, 2-4.º derecha.

VENDO segundo piso, exterior. Calle Salas, 14. Informes: Mercería Fermín. Salas, 16.

VENDO chalets a 6 y 12 kilómetros Burgos. Teléfono 229326.

VENDO fincas agrícolas secano y regadío, en Tbeas. Telf. 229326.

SE VENDE piso soleado, inmejorables condiciones, 3 habitaciones, salón, cocina con terraza cubierta, calefacción y agua caliente centrales. Nueva Avenida de Madrid (Calleja y Zurita), 6, 6.º, verlo de 11 a 2 y 4 a 7.

COMPRARIA castillo en la provincia de Burgos. Interesados llamar 202721, en horas de oficina.

SANTOS. — Local Barrio San Pedro de la Fuente, de 400 m². vendo muy barato. Calle Julio Sáez Hoya, número 8-6.º.

SANTOS. — Locales pequeños, céntricos Reyes Católicos y Calzadas vendo con facilidades.

SANTOS. — Apartamentos muy céntricos en construcción, entrega 18 meses. Pago a convenir. Aprovechе oportunidad de invertir. Calle Julio Sáez Hoya, N.º 8-6.º.

SANTOS. — Pisos régimen protegidos, mejor zona de Gamonal, en construcción, servicios centrales y plaza de garaje. Contrato oficial.

SANTOS. — Pisos 4 habitaciones, calefacción individual, muy soleado, junto Avenida del Cid.

SANTOS. — Locales Gamonal, de distintas superficines. Precios muy distintos.

SANTOS. — Pisos de lujo, mejor zona Reyes Católicos, con una o dos plazas de garaje. Decoración máximo lujo. Calle Julio Sáez Hoya, N.º 8-6.º.

SANTOS. — Pisito zona Fernán González, viejo. Se vende barato.

SANTOS. — Piso calle Vitoria, Gamonal, calefacción central. Facilidades.

SANTOS. — Locales, calle Alfareros, superficies pequeñas, precio de zona. Pago a convenir, cómodo. Calle Julio Sáez Hoya, N.º 8-6.º.

SANTOS. — Piso Vadillos, 4 habitaciones, servicios centrales.

SANTOS. — Nave industrial, Carretera Madrid. Vendo o aporto en sociedad.

SANTOS. — Vendo su piso con rapidez si me habla de precio justo. Tengo mucha demanda sobre pisos céntricos. Teléfono 228754.

CERCADOS Reques. — Cerramientos de fincas rústicas Materiales Montajes Plaza Descalzos 4 Telf 804563 Talavera de la Reina

VENDO apartamento, Laredo, amueblado. Teléfono 211625.

RITORT. — Urge vender apartamento Laredo, 4 habitaciones, servicios, primera línea, amueblado, 2.000.000 pesetas. Reyes Católicos, 4.

RITORT. — Urge vendetr por traslado, piso Luis Alberdi, 4 habitaciones, exterior, totalmente amueblado, teléfono. Entrada 700.000. Reyes Católicos, 4.

VENDO casa con terreno. Razón Telf. 210026.

SE VENDE parcela, 1.100 m², a 14 kilómetros de Burgos, junto carretera, agua y desagüe. Telf. 207432.

SE VENDE piso céntrico antiguo, 5 habitaciones, calefacción. Teléfono 215172.

PRIGO. — Apartamentos: Petronila Casado, General Vigón. Diversos tipos. caracteristicas, calefacción.

PRIGO. — Agentes Propiedad Inmobiliaria: Moneda, 13 (Centro); Vitoria, 175 (Gamonal).

PRIGO. — San Julián, San Pedro Cardeña, Fray Esteban Villa, Los Colonias.

PRIGO. — Gamonal: más de cien pisos en venta. Todos tipos, características, precios.

PRIGO. — San Francisco, Parque Avenidas, cuatro habitaciones, calefacción, exteriores, soleados.

PRIGO. — Jesús María Ordoño, Avenida Cid, Belorado, Villarcayo, General Vigón.

PRIGO. — Madrid, Alhóndiga, Cervantes, Avila, Salas, General Mola, Concepción. Exteriores. Infórmese.

PRIGO. — Locales, fincas, terrenos, chalets, casas: Informes: Moneda, 13.

PRIGO. — Calle 3-34, tres dormitorios, baño, cocina, terraza: 1.800.000 pesetas.

PRIGO. — Eladio Perlado. Viviendas estrenar: garaje, trastero, calefacción central. Exteriores.

PRIGO. — Gamonal: Vitoria, Arzobispo Castro, Urbecasa, Inugara, Lavaderos, Fátima, Grandmontagne.

PRIGO. — San Juan Ortega, tres dormitorios, salón, calefacción. Informes: Vitoria, 175.

VENDO local 325 metros cuadrados, entero o dividido, zona Gamonal, tres puertas amplias, mucha altura. Informes: tardes 4 a 6 y 8 a 10. Teléfono 226431.

VENDO piso frente Venerables. 225649.

Ganados y aperos

SE FABRICAN sembradoras de remolacha normales y de precisión, surcan. siembran y arrodillan, cultivadores de precisión dirigidos. Hijos de Faustino Velasco. Rábano Teléfono 11 (Valladolid)

VENDO sembradora, 15 caños Razón: Emilio Andrés. Quintanilla de la Mata.

VENDO para remolacha cultivador y cosechadora, como nuevos, a la mitad de su precio. Teléfono 186187, llamar de 2 a 3.

SE VENDEN dos vacas abocadas a parir, en Santa María del Campo. Tratar con Gregorio Pascual.

SE VENDE cosechadora Claisón 1.520, en buen estado. Villanueva de Teba. Pablo Leiva.

SE VENDE rebaño de ovejas, en Iglesias. Tratar Vidal de la Serna.

VENDO arados, viñeros, chopo canadiense, 4 metros. Lupercio Carpintero. Lerma.

VENDO 100 corderos de 25 kilos y lechazos. Tratar: Amando Ruiz. Teléfono 3. Marcilla de Campos (Palencia).

VENDO vaca ratina, recién parida. Rodrigo Ortega. Huérmeces.

SE VENDE vaca holandesa, recién parida, buena productora, en Villaverde Peñahorada. Eutiquio Rodríguez.

VENDO rebaño ovejas en Saldoval de la Reina. Vivencio Castilla.

Muebles

VENDO dormitorio niños, nuevo. Telf. 215928.

Huéspedes

SE ALQUILA habitación para señoritas. Teléfono 224870.

SE CEDE habitación a señoritas. Telf. 206078.

SE DA pensión completa a caballeros. Romancero. 7-5.º A.

SE DA habitación dormir, caballeros. Razón: Calle Vitoria, 164, 3.º B.

CEDO habitación derecho cocina, económico. Calle San Bruno, N.º 3, 9.º F, escalera derecha.

PLAZA libre en piso de señoritas, pensión completa, servicios centrales. Telf. 223757.

SE DA pensión completa. Romancero, 30, 4.º A.

DOY pensión completa, calefacción central. Calle Vitoria, 115-2.º E.

SE ALQUILA habitación dos camas. Calle San Juan de Ortega, 18-3.º B.

Pérdidas

HALLAZGO sello oro, en Carrero Blanco, tiene 2 inscripciones. Devolveré pagando anuncio. 203797.

Traspasos

TRASPASO local de 140 m², en calle San Francisco, muy barato. Santos.

TRASPASO local droguería, 25 m², en Gamonal, mínimo precio. Santos.

SE TRASPAS bar, zona turística, facilidades de pago. Alfonso VIII, N.º 83 (Huelgas).

TRASPASO local taller mecánico, hoy junto parcelas cuarteles, muy comercial. Santos.

SE TRASPASA local comercial, sito en San Francisco, 40, Aranda de Duero, preparado para bingo o cualquier tipo de negocio. Interesados llamar al teléfono 945/243876.

RITORT. — Traspasa pescadería, San Bruno, renta baja, precio ocasión. Reyes Católicos, 4.

TRASPASO o alquilo Club en Palencia, bien situado. Teléfono (947) 501600. Extensión 512.

Televisores

REPARAMOS al día televisores todas marcas. «Tele-Orly». Teléfono 224139.

RADIO CARACAS Reparación televisores todas marcas, a domicilio. Instalación y reparación antenas colectivas e individuales Calzadas, 18 Telf 221529

ANTENAS TV. Electro - color, equipo técnico especializado en instalación y reparación de antenas colectivas. Teléfonos 225665 226368

PARTICULAR vende televisor color, seminuevo. Razón: Vitoria, 168-6.º C.

Varios

HAGO trabajos soldadura y tubería en general. Telf. 208555.

SISTEMAS de alarma, proteja su piso, establecimiento comercial con seguridad. Tronic. Informes. Telf 201207.

PINTOR empapelador, temples en liso, relieve y picado Teléfono 226131 Llamar de 1 a 3 y de 7,30 en adelante. Absténganse no interesados.

REPARO puertas, ventanas aluminio e hierro a domicilio Teléfono 200321

SI QUIERE decorar en pintura y papel su vivienda, no dude en llamar al 226131.

DIMSA. — Sistemas electrónicos de alarma. Bancos pisos, tiendas. Avisos Telf 202054

SEÑORA si encuentra dificultades al haber comprado papel de decoración para colocarlo, llame al 226131.

PINTOR empapelador escaleras, fachadas, precio sin competencia, garantía. Teléfonos: 216508 - 219461.

AGENCIA Matrimonial Levantina, más económica y mejor, seriedad, discripción, experiencia. Información gratis, Ruzafa, 14. Valencia. Teléfono 3225952.

SE HACEN reformas de albañilería. Teléfono 211748.

SE HACEN trabajos de albañilería. Telf. 215654.

JUNCUAS, trabajos de pintura, empapelado, reformas generales, albañilería Presupuestos sin compromiso. Teléfono 203452.

SE SIRVE y coloca toda clase de cristales. 212239.

SE HACEN trabajos de albañilería. Telf. 219427.

SOCIO necesito para ampliar Fábrica Baterías. Vendida producción. Grandes beneficios. Escribir Carretera Santander, kilómetro 12. Palencia.

TRABAJOS DE CALIDAD

TALLERES GRAFICOS

«DIARIO DE BURGOS»

San Pedro Cardeña, 34

Teléfono 217358

M.E.C.D. 2017

ARANDA

Sesión del Pleno Municipal

ESTANCIA DEL GOBERNADOR CIVIL EN ARANDA

El jueves por la noche, el gobernador civil de la provincia, don Antolín de Santiago y Juárez se reunió con los miembros de la Corporación Municipal arandina, a fin de despedirse de ellos.

En un céntrico hotel se sirvió una cena y al final de la misma, y en unas breves palabras, el señor De Santiago y Juárez agradeció al Ayuntamiento, que dentro de unos días dejará paso a una nueva Corporación, los múltiples servicios prestados a la comunidad, así como la dedicación y el esfuerzo realizados en favor de la capital de la Ribera.

Parece ser que el próximo lunes tendrá lugar una reunión en el Gobierno Civil de la Provincia según los informes que hasta nosotros han llegado en la que se tratará con detenimiento el tema de las desviaciones de las carreteras que atraviesan nuestra población, la N-1 y la N-122, esperando que en la misma se concrete, de una vez lo que haya sobre el particular

SESION DEL PLENO MUNICIPAL

Por segunda vez en la presente semana, el Ayuntamiento celebró Pleno. En esta ocasión en la noche del jueves y hora las nueve.

Presidió el alcalde señor Romera Pascual, y asistieron los tenientes de alcalde y concejales señorita Martínez Astigarraga y señores Peñalba Martínez, Ribera Berdugo, Díez Jiménez, Peñalba López, Abajo Velasco y Arandilla Parra, así como el secretario de la Corporación, señor Acero, y el interventor accidental, señor Martín Blanco.

Abierta la sesión, el señor secretario dio lectura al borrador de la anterior, y que correspondía al pasado lunes 26.

Como único punto del día «Acuerdos sobre cesión de terrenos a MM. Bernardas». El señor Romera Pascual sometió a la consideración de sus compañeros de Corporación, las bases para una cesión gratuita a la Congregación de las MM. Bernardas, del Monasterio Cisterciense de Santa María del Valle. En ellas, y resaltando lo más importante, se dice es una parcela sita en el Monte La Calabaza, al final de la Urbanización, y su cesión se ajustará a que se destine a uso de nuevo Monasterio de la Congregación. Para la cesión, se tasará previamente la parcela, con el fin de que si alguna vez pretende la Comunidad enajenar su propiedad, deberá abonar al Ayuntamiento el importe tasado. Igualmente, por el Ayuntamiento se fijará el volumen de edificabilidad y siempre adecuado al Plan Parcial Urbanización Monte La Calabaza.

Hubo la consiguiente discusión del tema, y como no había acuerdo de la totalidad de los presentes, se sometió a votación. Al final de la misma, y con el voto en contra del señor Arandilla Parra se aprobó la moción de la Alcaldía, por la que se cede dicha parcela a las MM. Bernardas, para la construcción de un Monasterio.

A las 9 y 35 m. de la noche, el señor Romera Pascual levantó la sesión.

UN CANTANTE QUE ACTUA EN UNA SALA DE FIESTAS ARANDINA

Juan Gracia, cuyo nombre artístico es Jhonnig Waldo, es alicantino, concretamente de Orihuela. Empezó a estudiar canto a los siete años, en la Schola Cantorum de los PP. Capuchinos de dicha población.

Estudió arte dramático con el profesor J. I. de Ibarra en el Conservatorio de Música de Murcia, siendo actualmente barítono de la Compañía Lírica Española. Humorista, lleva dos años en escena, siendo su representante Víctor Manuel y en el momento presente está actuando en la sala de fiestas «Brandy's».

En el próximo mes de Mayo, actuará en Televisión Española, en el programa «Fantástico», esperando que esta actuación constituya un grandioso éxito que sume a los muchos obtenidos a lo largo de su vida artística.

AMPLIACION A UNA INFORMACION

En nuestra crónica del pasado día 29 de Marzo, referida a la instalación de semáforos en la Travesía del Polígono Industrial, omitimos algo que consideramos de gran importancia, cual es la instalación asimismo de unas señales de limitación de velocidad en la avenida Luis Mateos, que atraviesa los Polígonos Industrial y residencial, en atención al enorme riesgo de accidentes (hasta ahora han sido varios los que se han producido y dos de ellos con muertos).

En la actualidad al no existir estas señales a que aludimos, los conductores se lanzan a gran velocidad en esta larga recta, donde aparte del peligro de las calles adyacentes, existen numerosísimos aparcamientos con el consiguiente riesgo al maniobrar marcha atrás.

Aprovechando las obras que se están realizando ahora mismo, sería muy conveniente instalar ya las citadas señales con limitación de velocidad, lo que paliaría enormemente el riesgo de accidentes, lógicamente cada vez mayor, una vez desviada esta avenida, al aumentar el tráfico rodado.

TIEMPO FRIO E INESTABLE

En relación con el estado del tiempo reinante, hemos de decir que continúa frío, con ventoleras esporádicas y aunque hay claros en que parece que el astro solar pretende dominar, son frecuentes los chubascos en forma de granizo o aguanieve, semejándose las temperaturas a las del crudo invierno no vislumbrándose síntomas de mejoría.

Más bien semeja que nos encontrásemos en la época que citamos, que no en la primavera, de la que no tenemos más que un leve recurdo precisamente a finales de la auténtica temporada invernal.

CAMPAÑA DE INFORMACION COOPERATIVA

Continúa la campaña de información cooperativa en nuestra provincia, correspondiendo en esta ocasión a nuestra localidad los cursos que estaban programados, celebrándose los mismos en locales de la Delegación comarcal de la AISS, con cerca de sesenta participantes.

Esta campaña se celebra simultáneamente en toda España, participando 120 cursillistas en representación de las cooperativas de cada provincia, siendo organizado por el Centro regional de Educación cooperativa de Castilla-León, la colaboración de la Delegación provincial de Sindicatos de Burgos y el respaldo económico del Patronato del Fondo Nacional de Protección al Trabajo.

El tema principal de los cursillos, es el conocimiento del nuevo Reglamento, la adaptación de los estatutos de cada cooperativa, por sectores, y la encuesta que se promueve y que servirá de base para el libro blanco del cooperativismo y de guía preparatoria de un Banco de datos permanente de las cooperativas, que señale la incidencia por sectores, su patrimonio y su repercusión en la población activa del país.

Se considera un acierto, y es el motivo destacable de la campaña aparte del conocimiento del reglamento y su adaptación a los estatutos de cada entidad, la de promover una serie de monitores que serán los encargados de llevar a los socios de su cooperativa y de otras cooperativas, los conocimientos adquiridos, amén de que esta primera toma de contacto después de un paréntesis demasiado largo de completo ostracismo del movimiento cooperativo, redundará sin dudarlo, en una mayor confianza del socio cooperativista y sus rectores un poco desilusionados en los últimos tiempos

Al final de los actos que fueron seguidos de un interesante coloquio y de la entrega de los correspondientes diplomas, el coordinador provincial cerró el acto con unas palabras de agradecimiento a los asistentes por su atención e interés en el desarrollo de los temas, incidiendo en lo esperanzador que es, en estos momentos, que la Administración haya promovido esta campaña a la que seguirán otras procurando que los cooperativistas aumenten sus conocimientos y se eleve la educación del socio, faceta decisiva y trascendental para la buena marcha de las cooperativas y del cooperativismo en general.

FARMACIA DE GUARDIA

Indalecio de las Heras Arranz en Arias de Miranda.

CARTELERA DE ESPECTACULOS

Teatro-Cine Aranda. — «Un hombre como los demás».
Teatro Principal. — «El cínico y la casada».

Mitin

HOY, 31 — 8 TARDE

SALON DE ACTOS DEL AYUNTAMIENTO

Intervendrá la candidatura para este Municipio de U.C.D. que encabeza

RICARDO GARCIA GARCIA-OCHOA

Asistirá el diputado

JUAN MANUEL REOL TEJADA

ARANDINO, CONOCE EL PROGRAMA U.C.D. PARA TU MUNICIPIO

VOTA UCD

VILLARCAYO

Sorprendente demanda de nuestro periódico, en Villarcayo

Villarcayo (Burgos). — Con motivo de las declaraciones hechas por el grupo que encabeza don Manuel Ruiz López a DIARIO DE BURGOS, en la que exponía su programa electoral a las próximas elecciones municipales la demanda de este periódico en la localidad, se ha visto multiplicada por cien, teniéndose que reforzar el servicio de correos para su reparto.

En las mismas hacían una magnífica exposición de lo que tiene que ser un Ayuntamiento, dentro de la colaboración de toda una Comarca, y en este caso de la zona Norte burgalesa. (Remitido).

UNA DEMOCRACIA SERIA, necesita la participación de todos los ciudadanos. Hazla efectiva y operante con tu voto.

Un Ayuntamiento para todos se consigue con el voto de todos. Vota.

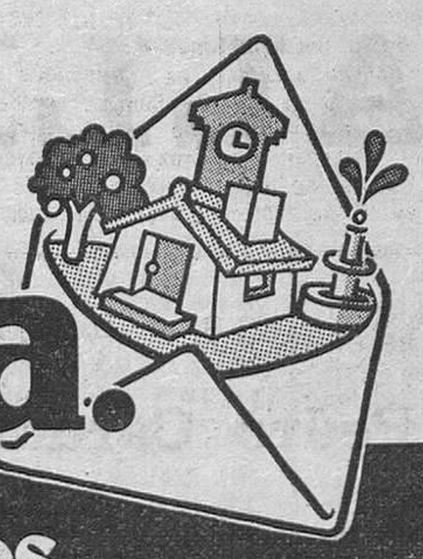

3 de Abril Elecciones Municipales.

Vota, porque tu Municipio es asunto tuyo.

M.E.C.D. 2017

nuestra PROVINCIA

MIRANDA ACTUALIDAD

CELEBRO SU ULTIMO PLENO LA CORPORACION MUNICIPAL

Muchos asuntos tratados y algunos endosos para el futuro Ayuntamiento

Miranda de Ebro (De nuestro corresponsal). — Más que variedad podemos decir que la tónica del pleno municipal celebrado en la noche del pasado jueves tuvo cantidad; pero lo cierto es que no deparó grandes novedades por cuanto que la mayoría de los temas debatidos, salvo los correspondientes a reclamaciones de tipo laboral, se referían a ratificaciones de acuerdos tomados anteriormente. Y, la verdad, al margen de la temática esperábamos ver un ambiente emotivo, que por algo era el último pleno de los que en breves días dejarán el puesto para que accedan los que por voluntad del pueblo habrán de dirigir los destinos de nuestra ciudad. No hubo nostalgia, ni signo alguno que denotase la emoción del momento, pues la sesión discurrió como una más.

ENDOSOS A LOS QUE LLEGAN

Un total de 338 millones de pesetas son los que tendrán que habilitar o conseguir los nuevos ediles, pues esa cantidad se precisa para lograr la puesta en marcha del proyecto para la ampliación del abastecimiento y saneamiento de Miranda de Ebro (primera fase), así como llegar a la concesión de préstamo por parte del Banco de Crédito Local de España para obras de captación y conducción del agua del manantial de San Antón.

UNA APROBACION MUY ESPERADA

Existía gran expectación en torno a la aprobación del plan parcial de la zona de Allende, debido a las mejoras que ello conlleva en cuanto a apertura de calles en toda la zona que abarca, dentro de la cual se encuentran enclavadas varias fincas particulares y como referencia podemos citar, por ser la más importante, la correspondiente a la huerta de Valderrama y Colegio de la Sagrada Familia.

Así, de esta manera, se logró la aprobación inicial del Plan Especial de Reforma Interior de la zona actual de Allende.

RESTO DE ASUNTOS Y UNA INAUGURACION

El resto de los asuntos tratados, pese a la atención que les fue prestada, pueden ser ya considerados de menos entidad, ya que muchos de ellos recogían temas relacionados con obras a realizar en el cementerio nuevo, accesos al mismo, concierto de los servicios religiosos para su capilla, reclamaciones laborales de funcionarios, concurso para cubrir plazas vacantes y acaso valga la pena destacar lo relacionado con un escrito de la Jefatura provincial de Comercio Interior sobre posible construcción de mercado para minoristas y Centro comercial de barrios.

Al final del pleno, los concurrentes al mismo se trasladaron a la plaza de Prim para presidir la inauguración oficial de las obras de reforma del jardín, con puesta en marcha de la fuente luminosa, que en nuestra opinión, es de gran belleza plástica y final de ejercicio de una Corporación.

I GALA DEL DEPORTE MIRANDES

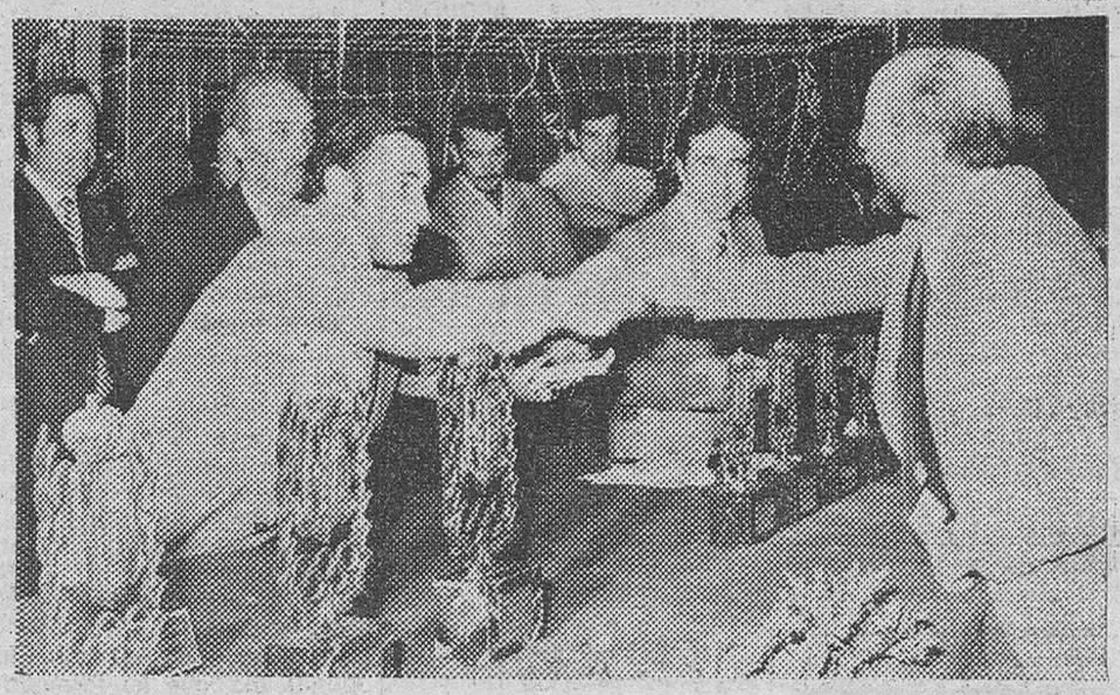

Ya hemos dado cuenta del éxito de la I Gala del Deporte Mirandés. Juan Muro nos dejó constancia del acontecimiento en estas dos placas, en las que se recoge la presidencia del acto y el momento de la entrega de trofeos a los deportistas distinguidos.

NOTICIAS DE AJEDREZ

Se jugó el pasado sábado la séptima ronda del campeonato provincial de primera categoría, los resultados de los jugadores locales fueron los siguientes:

Hurtado gana a Isasi; Martín pierde con Escudero.

Hay que reseñar que Hurtado es el único jugador que tiene opción a clasificarse para la siguiente fase, ya que tanto Isasi como Martín han quedado desplazados de la cabeza.

A falta de una ronda, Hurtado figura en el quinto puesto como solamente pasan a la final cuatro jugadores, lo cual Hurtado está obligado a ganar la partida que le dará dicha plaza.

— oOo —

Ha dado comienzo el campeonato «Radio Miranda» por equipos casas comerciales, el pasado martes a las 20 horas torneo en el cual participan seis equipos.

Todavía no se puede dar un resultado total de la primera ronda por cuanto hay algunas partidas aplazadas, pero ampliaremos la información sobre dicho campeonato en cuanto concluya la primera ronda.

De momento diremos que las casas comerciales que toman parte en este torneo ajedrecístico son: Radio Miranda, Cafetería Dover, Auto-Norte, Bar Viena, Radio Nobleza y Relojería Tito. Cada equipo consta de cuatro jugadores y uno más de reserva.

— oOo —

El próximo mes de Abril dará comienzo el campeonato de la amistad que este año será llevado a cabo en el plano organizativo por el Club Deportivo Alavés. En dicho campeonato participarán doce equipos de las provincias de Burgos, Alava, Navarra, Logroño y Guipúzcoa.

— oOo —

El pasado domingo se celebró en los locales de la Sociedad Recreativa Danubio la sesión de simultáneas a cargo del gran maestro internacional Arturo Pomar, enfrentándose a 25 tableros de los que se alzó con el triunfo en veinte tableros y haciendo tablas en los cinco restantes. Los cinco jugadores que entablaron con el gran maestro fueron: Mariscal, Rueda, García, Bergado II y Cascales.

La exhibición constituyó un gran éxito de público y la expectación fue muy numerosa.

Una vez finalizado el certamen preguntamos al señor Pomar si recordaba qué partida le había gustado más personalmente, a lo cual contestó que la del señor Mariscal y la del señor Rueda habían sido las que más trabajo le habían dado, en cuanto al nivel de juego de Miranda le había parecido aceptable para la importancia de la ciudad.

En resumen todo un éxito en todos los aspectos deportivos y esperamos que no tarde en repetirse para bien del ajedrez y de la afición mirandesa.

TORRE

Mañana, donación de sangre en Miranda

La Hermandad de Donantes de Sangre de la Seguridad Social de Burgos, en colaboración con la Cruz Roja mirandesa, realizará una nueva extracción de sangre, el domingo día 1 de Abril de 1979, desplazando a Miranda de Ebro un equipo completo de Hematología, que atenderá amablemente a cuantos generosos donantes deseen entregar su sangre (desde los 18 años asta los 60).

Se necesitan muchos donantes de sangre, anímate.

La extracción de sangre, se efectuará a partir de las diez y media de la mañana, en el bancomóvil, instalado en la Avda. del Generalísimo Franco y Caja de Ahorros del Círculo Católico.

«Ofrece tu brazo a esta llamada».

La Hermandad de Donantes de Sangre, agradece la magnífica ayuda prestada por la Cruz Roja mirandesa, y la colaboración de la Prensa local y Radio Juventud.

ASOCIACION DE ALMACENISTAS MAYORISTAS DE MATERIAL ELECTRICO DE BURGOS

COMUNICA EL CIERRE DE SUS ESTABLECIMIENTOS

LOS SABADOS DURANTE LOS MESES DE ABRIL A OCTUBRE, AMBOS INCLUSIVE.

VICTORIANO AGUIRREBEÑA

Un alcalde U. C. D.

PARA UNA CIUDAD MEJOR

MIRANDA

DONDE LA CULTURA TIENE UN SITIO

M.E.C.D. 2017

DEPORTES

EL VALLADOLID TIENE DECIDIDO EL EQUIPO QUE OPONDRA AL BURGOS

El Burgos tuvo ayer una jornada tranquila, dedicada exclusivamente a la sesión de baño y masaje. Hoy sábado habrá sesión preparatoria y al cabo de la misma, Arsenio designará los hombres que se desplazarán a Valladolid para jugar mañana, a las cinco de la tarde, en el estadio José Zorrilla.

En Valladolid existe ambiente y expectación, pues este encuentro les da ocasión para volverse a enfrentar al Burgos, después de varias temporadas de no coincidir en os terrenos de juego. Por otra parte, harto conocido es el hecho de que los vallisoletanos están cuajando una temporada muy regular y que aspiran culminar con el ascenso. Sin duda, el partido será difícil, pues al margen del buen momento de los blanquivioletas, no hay que olvidar el gran empeño que siempre ponen en sus confrontaciones con el Burgos. Otro dato a tener en cuenta es el estilo copero que el Valladolid viene exhibiendo a lo largo de esta campaña, en la que aparecen como los menos goleados de la Segunda División A.

Pachín ya tiene decidida la alineación, que será la siguiente:

Llácer; Serrat, Santos, Jacquet, Sánchez-Valles; Toño, Moré, Estella; Gilé, Botella y Mir.

Otra noticia relacionada con el Valladolid es que han conseguido, por parte del Salamanca, la cesión de Piño, si bien éste no debutará mañana, sino que esperan incorporarle para las próximas confrontaciones ligueras.

ARQUERO

BOXEO

Seria advertencia médica al campeón mundial de los medios

No debe prescindir de la escayola y el tratamiento impuestos por su lesión

Mendoza, Argentina (Efe). — El traumatólogo Jorge Díez advirtió al campeón mundial de los medios, Hugo Corro, que se desresponsabiliza si el boxeador se quita la escayola sin su autorización.

Explicó el médico que la fractura y distensión de ligamentos experimentadas por Corro en su pierna derecha son factibles de dejarle secuela en menor o mayor grado, y pueden incapacitarle parcialmente para el ejercicio de su profesión.

Las advertencias del doctor Díez venían a cuento de que, al parecer, el campeón tiene pensado abandonar el tratamiento y quitarse la escayola, confiado en su extraordinario vigor físico.

WILLY DE LA CRUZ SE DEFIENDE

Lima (Efe). — El campeón peruano de los pesos pesados Willy de la Cruz, que fue derrotado el 18 de Marzo en Valencia, por el campeón europeo, Alfredo Evangelista, dijo anoche al llegar a Lima, que no es un «paquete».

De la Cruz, de 30 años «la edad ideal para los pesados», añadió que un golpe seco al hígado fue el que le noqueó, al aprovechar Evangelista un descuido suyo.

De la Cruz atribuyó su derrota a falta de preparación —llevaba un año sin pelear— pero indicó que dentro de dos o tres meses volverá a España a pelear pues tiene propuestas y también en Italia.

Indicó que Evangelista es un buen boxeador, que no en vano es campeón de Europa, y está en constante actividad, que fue la que faltó a él.

Podium
TROFEOS
PISONES-5
(c/Madrid)

ESCANDALO FUTBOLISTICO EN BOLIVIA

La Paz (Efe). — Directivos del Club Bolívar, campeón boliviano y de la Federación local de fútbol, quedaron desconcertados hoy, viernes, ante la decisión del Olimpia, del Paraguay, de retornar a su país, dejando pendiente un compromiso correspondiente a la Copa Libertadores, de fútbol.

Bolívar y Olimpia debían enfrentarse el próximo domingo en La Paz, en partido correspondiente a la cuarta jornada de las eliminatorias del grupo dos de la citada competición.

Olimpia venció anoche a Wilsterman, subcampeón local, por dos goles a cero. El partido estuvo plagado de incidentes y debió suspenderse a los 75 minutos de juego, por el juez brasileño Roberto Wright, por falta de garantías.

Algunos jugadores del campeón paraguayo resultaron lastimados durante la «lluvia» de proyectiles lanzados por los espectadores y otros fueron agredidos por fanáticos que invadieron el campo.

Lo peor de todo, es que millares de abonos y entradas sueltas fueron ya vendidas para el partido entre Bolívar y Olimpia, programado para el próximo domingo en La Paz.

NUEVOS CLUBS BURGALESES

Con fecha 27 de Marzo, han sido aprobados por el Registro Nacional de Clubs y Sociedades Deportivas, los Estatutos del "Cotemar Club de Fútbol" de esta capital y del "Club Deportivo Quintanilla" de Quintanilla del Agua, teniendo ambos como fin social el fútbol.

Kazimierz Deyna: El desencanto de un gran futbolista polaco en Inglaterra

☆ Traspasado al Manchester City, el ex-capitán de la selección polaca ha pasado la mayor parte del tiempo en el banquillo de los suplentes

☆ Aunque ha recibido ofertas de otros clubs británicos, desea marcharse a otro país

☆ El estilo inglés de juego le parece anticuado: «Aquí no hay quien dirija el equipo», se lamenta

Kazimierz Deyna, ex capitán de la selección nacional de fútbol de Polonia, declaraba en una entrevista publicada en Varsovia que su deseo es marcharse del equipo británico Manchester City, a menos que los directivos del club le den más oportunidades de jugar.

El futbolista, que actualmente tiene 31 años, fue traspasado al Manchester City por el Legia de Varsovia a finales del año pasado por una cantidad aproximada de 100.000 libras esterlinas (unos catorce millones de pesetas), pero ha pasado la mayor parte del tiempo en el banquillo de los suplentes.

«QUIERO IRME»

La agencia polaca de noticias PAP le preguntaba si le gustaría pertenecer a otro club en caso de que tuviera posibilidades de hacerlo.

Deyna replicó: «Creo que lo decoroso es esperar a que termine la temporada. Pero, indudablemente, si las cosas continúan como hasta ahora, quiero irme del Manchester City».

Según él, ha recibido ya dos interesantes ofertas de otros equipos británicos, pero asegura que preferiría jugar en cualquier otro país.

Deyna, que ha formado parte de la selección polaca en las finales de dos Copas del Mundo, justifica su deseo diciendo que el estilo inglés de juego le parece anticuado.

«Si lo comparamos con otros equipos del continente, su juego sale muy malparado. Aquí no hay nadie que dirija al equipo», afirma.

CONFIANZA PERDIDA

Tony Book, presidente y entrenador del Manchester City, al ser preguntado por PAP se negó a aclarar si estaría de acuerdo con el paso de Deyna a otro club antes de expirar el contrato.

Pero sí dijo que la decisión de no incluir al jugador polaco en el partido de cuartos de final de la Copa de la UEFA —en el que se enfrentaron el Manchester City con el Borussia Moenchengladbach— no tenía la menor relación con una entrevista concedida por Deyna al diario «Manchester Guardian» en la que manifestaba que no estaba contento de su vida en la ciudad.

Book añadió, sin embargo: «Admito que he perdido la confianza en él. Le observaremos durante los partidos que juegue el equipo de reserva y dentro de un mes, aproximadamente, mantendremos una conversación seria».

Deyna comentó muy molesto la decisión del equipo de escoger a Nick Reid, de 18 años, para el encuentro contra el Borussia y aseguró que el joven jugador había cometido muchos errores. «Y luego me vienen con el cuento de que no pueden permitirse el lujo de hacer experimentos», añadió

Deyna declaró también que era absurdo lo que se ha dicho respecto a su insuficiente conocimiento del inglés: «En el campo, nadie habla de literatura o del tiempo...», dijo.

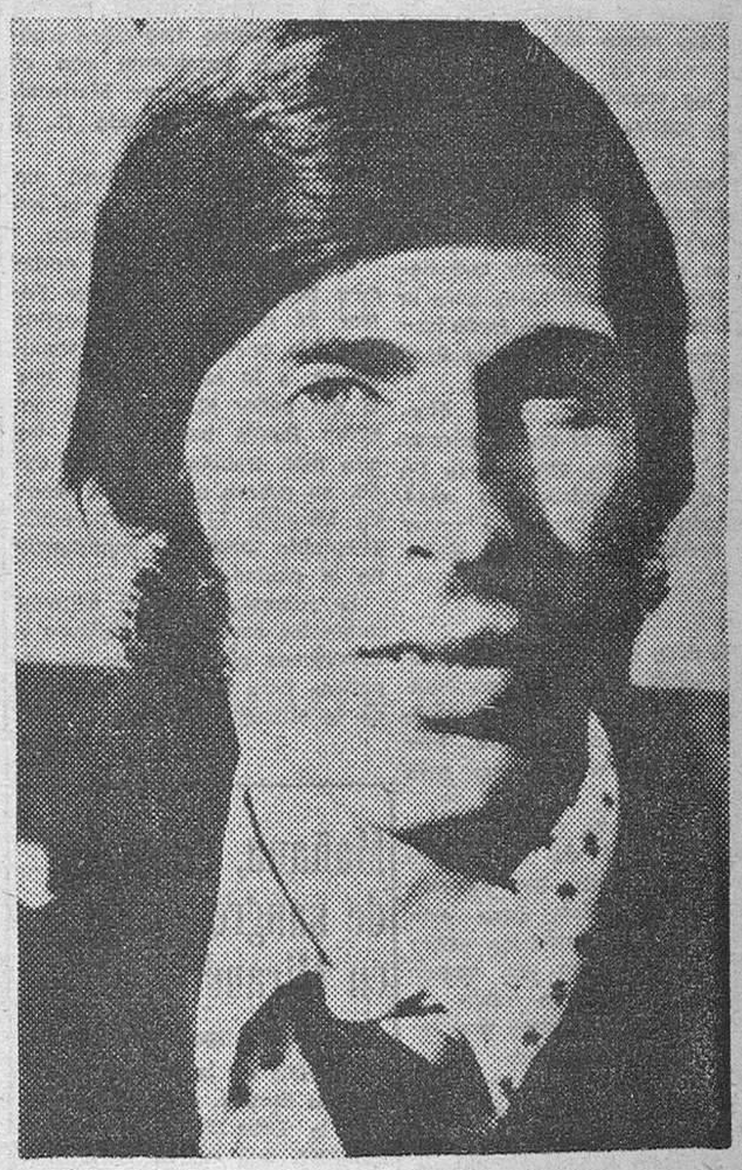

Kazimierz Deyna, el gran futbolista polaco que no se siente a gusto en su actual equipo, el Manchester City. — (Foto EFE-FIEL).

CONSTRUCTORES

Vendo por fin de obra: grúa marca «Canduela», 30 metros flecha, actualmente montada, hormigonera «Canduela», 500 litros con dosificador áridos, 4 cuerpos andamios «Alba», completos, 700 puntales de 3,10 y 4,20 metros. Todo este material está actualmente situado en obra pueblo de Burgos.

Precio: 1.250.000 contado. Llamar de 8 a 10 noche teléfono (94) 447 71 64.

porque...
tu voto será la fuerza de un ayuntamiento como el que tu necesitas.
...VOTA
CANDIDATURA INDEPENDIENTE DEMOCRÁTICA

M.E.C.D. 20

DEPORTES

CICLISMO

CONCLUYE LA «SEMANA CATALANA» CON EL TRIUNFO DE CRIQUIELION

René Maertens fue el ganador de la última etapa

Sitges, Barcelona (Efe).—El belga Claude Criquielion se proclamó esta tarde vencedor de la Semana Catalana de Ciclismo.

El también belga René Maertens, se impuso en la última etapa, entre Esparraguera y Sitges, con 195 kilómetros de recorrido y en la que ha invertido un tiempo de 5 horas, 46 minutos y 36 segundos, a un promedio de 33,756 kilómetros por hora.

El pelotón entró, con el belga Marc de Meyer a la cabeza, a 11 segundos del vencedor.

El premio de la montaña se lo adjudicó el español Rupérez.

RESEÑA DE LA ETAPA

Sitges, Barcelona (Efe).—Ciento noventa y cinco kilómetros tenía la última etapa de la Semana Catalana, disputada hoy entre Esparraguera y Sitges.

Después de la contra reloj de ayer, prácticamente la última etapa, sobraba ya que el belga Claude Criquielion y el equipo «Kas» debían forzosamente controlar la misma, para que la victoria no se les escapara, aunque con ello tuvieran que dejar vencer al equipo «Flandria».

Uno de los alicientes de la misma ha sido el controlar las dos cotas de montaña de segunda categoría, para saber si Rupérez, que hasta ayer fue líder, aguantaba el liderato en dicha especialidad.

Así, por el Alto de los Bruchs, a catorce kilómetros de la salida, puntuaban Huertas, Oliva, Rupérez, Melero y Criquielion.

En el collado de Lilla, kilómetro 88, la victoria era para Andrés Oliva; pero el liderato del premio estaba ya decidido en favor de Rupérez. Los restantes kilómetros han transcurrido con pequeños tirones y ya dentro de las calles de Sitges, escapó René Maertens, el cual mantendría su diferencia durante las cinco vueltas que se efectuaron a un circuito urbano.

Ha concluido una nueva edición de la «Semana Catalana» y el belga Criquielion que defiende los colores del «Kas» ha conseguido la victoria final.

Al hacer un balance de esta «Semana Catalana», si bien la podemos titular de carente de figuras, pues primeramente la «espantada» de Thureau y después el abandono de Freddy Maertens, puede ser el surgir de nuevos corredores que hasta estos momentos estaban en el campo «amateur», como Rupérez y Casas, hombres que hasta hace muy poco eran desconocidos en el mundo del profesionalismo.

Entre lo negativo figura la caída y el posterior abandono de Freddy Maertens, agravando su antigua lesión de muñeca, que quizá le obligue a abandonar la práctica activa del ciclismo.

CLASIFICACION DE LA ETAPA

1. René Maertens (Bélgica), 5 h., 46 m., 36 s.
2. M. de Meyer (Bélgica), 5-46-47.
3. D. Tinchella (Italia).
4. W. Terlinck (Bélgica).
5. D. Sanders (Francia).
6. J. Suárez Cuevas (España).
7. M. M. Lasa (España).
8. C. Criquielion (Bélgica).
9. F. Rupérez (España).
10. J. Fernández (España).

Todos en el mismo tiempo del segundo: 5-46-47.

CLASIFICACION FINAL GENERAL

1. C. Criquielion (Bélgica), 24-04-38 (Promedio 33,932 kilómetros por hora. 817 kilómetros recorridos.
2. F. Rupérez (España), 24-05-12.
3. F. Yáñez (España), 24-06-41.
4. J. Fernández (España), 24-06-59.
5. A. Fernández (España), 24-07-10.
6. M. Esparza (España), 24-07-28.
7. R. Ladrón de Guevara (España), 24-09-46.
8. G. Jarque (España), 24-09-51.
9. P. Torres (España), 24-09-53.
10. M. M. Lasa (España), 24-09-56.
11. D. Sanders (Francia), 24-10-09.
12. R. Maertens (Bélgica), 24-10-10.
13. P. Vilardebó (España), 24-10-14.
14. J. Pujol (España), 24-10-25.
15. J. Pesarrodona (España), 24-10-28.

Hasta 53 clasificados.

UN HOMBRE PASIVO

No es un ciudadano.

Colabora, interviene, defiende tu ciudad. ¡Vota!

Mañana, Junta general en el Club Ciclista Burgalés

El lunes, entrega del Gran Premio Caja de Ahorros Municipal

Mañana, a las doce en primera convocatoria y a las doce y media en segunda, celebrará junta general ordinaria el Club Ciclista Burgalés. Junta que se llevará a cabo en las instalaciones de su nuevo domicilio social, sito en General Mola números 24 y 26.

El contenido del orden del día es el siguiente:

Lectura del acta anterior. Memoria, balance y cuentas del ejercicio 1978. Informe sobre el nuevo domicilio social. Informe sobre desarrollo deportivo de 1978. Proposiciones que tengan a bien presenta. los socios, debiéndolas anunciar previamente a la Junta directiva. Ruegos y preguntas. Elección de cargos vacantes. Designación de la Comisión revisora de cuentas.

Cabe hacer constar que los cargos que se someten a renovación son los de secretario y contador.

EL LUNES, ENTREGA DE TROFEOS

El lunes, a las ocho de la tarde, tendrá lugar, asimismo, en el nuevo domicilio social del Club Ciclista Burgalés, la entrega de trofeos correspondientes al XX Gran Premio Caja de Ahorros Municipal de Burgos, destinado a corredores locales y provinciales participantes en las distintas pruebas organizadas y disputadas a lo largo del pasado año.

Individualmente resultó campeón Francisco Javier Prusiel, que recibirá el trofeo y material deportivo.

Por equipos venció el Gromber, para el que también habrá trofeo.

Por fin se entregará material deportivo a los corredores Pío Ortega y Carlos Velasco (Aranda); Solana (Miranda) y Arturo García y López Ubierna, de nuestra ciudad.

Habrá, asimismo, un premio especial, a la desgracia, para el corredor Azofra.

V. M.

CAMION CON TRABAJO FIJO

VENDO

4.000 KGS.

TELEFONO 21 80 72

II CAMPEONATO DE MUS «FUNDACION SONSOLES BALLVE»

Fase final

El día 6 de Febrero pasado se inició el segundo Campeonato de mus promocionado por la Fundación Laboral Sónsoles Ballvé.

Cuarenta y dos fueron las parejas inscritas, todas integrantes del grupo de empresas Campofrío, S.A. Tras jugar las trece partidas de la primera fase, ha. quedado clasificadas para la fase final las siguientes parejas:

Grupo A: José Luis Solana Fernández y Alejandro de la Peña Magarzo Saturnino Peña Gallo y Pablo Rojo.

Grupo B: Abel González Aparicio y José Seren. Román Alcalde Caballero y Juan José Rodríguez Gallo.

Grupo C: Félix del Val Grijalvo y Francisco Sebastián Carrizo. Constancio Pérez Mediavilla y Alberto Palacios Quevedo.

La fase final se jugará a partir de hoy sábado en los locales del Bar Simba, en Gamonal, a las cinco de la tarde, continuándose mañana domingo y el próximo sábado a la misma hora. Tras estas tres jornadas se proclamará campeón quien más puntos se anote en la liguilla. Al final se entregarán los trofeos a los campeones y finalistas y un recuerdo deportivo a todos los que han participado asiduamente.

VENTA DE OFICINAS

EDIFICIO EDINCO

☆ SITUACION INMEJORABLE

☆ TODAS EXTERIORES

☆ TERMINACIONES DE LUJO

☆ AIRE ACONDICIONADO

☆ CALEFACCION

☆ DESDE 19 M.2

☆ FACILIDADES DE PAGO

☆

INFORMACION:

En la conserjería del propio edificio.

Calle Vitoria núm. 17, o en el teléfono 202743. BURGOS.

VII Campeonato nacional de fútbol de Cajas de Ahorros Confederadas

El equipo de la Caja de Ahorros Municipal recibe al de Zaragoza, Aragón y Rioja

Mañana, a las 12,30, en el Hernández Ballesteros, de la Ciudad Deportiva Militar, se disputará el encuentro de la primera eliminatoria de la Fase de Copa, entre el equipo de nuestra ciudad, la Caja de Ahorros Municipal y la Caja de A. M. P. de Zaragoza, Aragón y Rioja.

No es la primera vez que se enfrentan ambos conjuntos, y haciendo un poco de historia, recordamos que en la edición del V Campeonato, participaron ambas Cajas en el mismo grupo, en la Fase de Liga. En aquella ocasión, los maños ganaron los dos encuentros por los tanteos siguientes:

El partido celebrado en el campo de Fuentes Blancas, por 4 goles a 3.

Un mes más tarde y en el campo de Cogullada, propiedad de la C. A. M. P., de Zaragoza, de nuevo los maños se alzaron con la victoria por 3 goles a 1, con árbitro de excepción: el señor Pés Pérez.

Se prevé, por tanto, un partido muy disputado y difícil para el equipo de la Caja de Ahorros Municipal, puesto que su oponente es un conjunto experimentado en estas lides, con jugadores que han militado en el fútbol profesional. Pero no obstante, los burgaleses saldrán con mucha moral, a intentar sacarse la espina de años anteriores.

El entrenador burgalés, señor Fernández Torres, que no podrá dirigir a su equipo debido a que ha sido intervenido quirúrgicamente, de una lesión en la pierna —hacemos votos para su pronta recuperación—, ha convocado a los jugadores siguientes:

Ilarraza, José María, Gamarra, Palacios, Gregorio, Pipo y Montoya; Llarena, Lafont, Gallego, Oviedo y Martínez Perosanz; Julián, Andrés, Cires, Landáburu y Gelo.

Que tengan buena suerte y logren un buen resultado que les permita ir a Zaragoza, con garantías de pasar a la siguiente eliminatoria.

Diario de Burgos

Se vende en:

BILBAO - Calle Elcano, núm. 35

VALLADOLID - Platerías, 21

LOGROÑO - Kiosco La Rosaleda y E. Paracuellos - Muro del Carmen, 9

M.E.C.D. 2017

DEPORTES

Mañana comienza el campeonato provincial de pasa-bolo

Mañana domingo, se iniciará en las boleras municipales de nuestra ciudad, el campeonato provincial en la modalidad de pasa-bolo. La organización correrá a cargo de la Federación Burgalesa de Bolos que ha planificado tres grupos para jugar el torneo por el sistema de Liga.

En el primer grupo figuran los siguientes equipos: La Cascajera —tres equipos—, Santa Cruz del Tozo, Briviesca, Busto de Bureba, Navas de Bureba, y las Vegas de Bureba; en el grupo segundo militan equipos representando al Valle de Mena y en el tercero a Espinosa de los Monteros.

Las partidas correspondientes a grupo primero comenzarán mañana a partir de las once, en las boleras municipales. El torneo ha despertado enorme interés entre las localidades que participan.

Finalmente señalemos que en el próximo mes de Agosto, nuestra ciudad será escenario de los campeonatos nacionales de bolos en pertenecientes a la segunda categoría.

Di Stéfano, decidirá el martes su posible incorporación al Valencia

Ese día se reúne la directiva del Club valencianista

Madrid (Colpisa).— Alfredo Di Stéfano se trasladará el próximo martes a Valencia, para tratar su posible incorporación al club valencianista que preside su buen amigo Ramos Costa, al que conoció como directivo cuando en la temporada 1970 1971, se hizo cargo del equipo como su entrenador y cuando el presidente era Julio de Miguel. Di Stéfano es casi seguro que se incorpore de inmediato al Valencia. Pero se desconoce concretamente el cargo que podría ocupar desde ahora hasta el final de la temporada, ya que sobre este tema existen diversas dudas.

Di Stéfano podría fichar como entrenador del Valencia durante lo que resta de temporada. Pero el técnico no ve con buenos ojos esta posibilidad, ya que pretende asegurarse, como mínimo, la próxima temporada. Di Stéfano también podría firmar ahora por el club valencianista, pero no se haría cargo del equipo, como su entrenador, hasta la próxima temporada. De todos modos, y por encima de estas posibilidades, lo que sí parece seguro es que Di Stéfano pasará a formar parte de la plantilla de técnicos del Valencia.

Si Di Stéfano no ejerciese desde este mismo momento el cargo de entrenador del Valencia, se encargaría de ojear nuevos valores del fútbol nacional y valenciano y también la posibilidad de asesorar de cara a los fichajes que pueda realizar el club. Es decir, en este caso, se encargaría prácticamente de preparar durante estos dos meses que restan de Liga el equipo que podría entrenar la siguiente temporada.

Por el contrario, si Di Stéfano se hace cargo inmediatamente del equipo, como su entrenador, según la labor y los resultados obtenidos en estos dos meses, podría seguir en el mismo cargo durante la próxima temporada si los éxitos son buenos. Si su trabajo no se considerase adecuado, el técnico podría continuar la próxima temporada, pero como observador del club.

Todas estas posibilidades se concretarán el próximo martes, fecha en que se reúne la Directiva valencianista y en la que Di Stéfano se encuentra en Valencia. Los temas se tratarán entonces directamente para llegar a una solución definitiva.

MAÑANA, CUATRO PARTIDOS DE LA COPA DEL REY

Entre ellos figura el encuentro Valladolid-Burgos

Madrid (Colpisa). — El próximo domingo no se celebran partidos de Liga en Primera y Segunda División. El partido de la selección del día 4 frente a Rumanía lo impide. Pero sí se celebrarán cuatro partidos «desperdigados» de la Copa del Rey. Se trata de Valladolid-Burgos, Salamanca - Sevilla, Santander - Rayo Vallecano y Osasuna - Elche.

Los clubs que juegan en casa han elegido la fecha festiva del día 1 de Abril para celebrar estos partidos. De esta forma pueden conseguir sustanciosas taquillas. Algo muy lógico, sobre todo cuando la Copa hasta ahora les ha reportado escaso dinero, pero que va en detrimento del interés de la Copa del Rey. Resulta difícil para los aficionados saber cuales son los equipos clasificados, quienes son los contendientes cuando se disputan los partidos...

De los cuatro partidos de mañana tres de ellos corresponden a los encuentros de ida de los octavos de final, encuentros que oficialmente se debían haber disputado el pasado día 28 de Febrero. El otro partido es de vuelta, partido que también oficialmente se debía disputar el día 18 de Abril.

Los partidos de ida son el Osasuna - Elche, Salamanca - Sevilla y Valladolid - Burgos. Este último partido incluso invirtió el orden del escenario, ya que el primero se debió jugar en «El Plantío». El encuentro de vuelta es el Santander - Rayo Vallecano. Estos dos equipos empataron en Vallecas a cero goles en el de ida. Los restantes partidos de ida tuvieron estos resultados: Murcia - Alavés, 1-0; Athletic de Bilbao - Zaragoza, 2-2; Barcelona - Valencia, 4-1 y Celta-Real Madrid 1-1.

CANDIDATURAS

UNION DE CENTRO DEMOCRATICO

ZONA ELECTORAL DE

LERMA

AYUNTAMIENTOS:

AVELLANOSA DE MUÑO
BAHABON DE ESGUEVA
CABAÑES DE ESGUEVA
CIADONCHA
CILLERUELO DE ARRIBA
CIRUELOS DE CERVERA
COVARRUBIAS
FONTIOSO
IGLESIARRUBIA
LERMA
MADRIGAL DEL MONTE
MAZUELA
MECERREYES
OLMILLOS DE MUÑO
PERAL DE ARLANZA
PINEDA TRASMONTE
PINILLA TRASMONTE
PRESENCIO
PUENTEDURA
RETUERTA
SANTA CECILIA
SANTA INES
SANTIBAÑEZ DE ESGUEVA
TORRECILLA DEL MONTE
TORRESANDINO
TORTOLES DE ESGUEVA
VILLALMANZO
VILLANGOMEZ

PEDANIAS:

TORNADIJO

TOTAL AYUNTAMIENTOS 28
TOTAL PEDANIAS 1
TOTAL CONCEJALES 147

VOTA UCD

UNION DE CENTRO DEMOCRATICO

MITIN-FIESTA
CON
LA FANEGA-KIRKINCHO
—HOY—
31, SABADO
A las 6,30, en la Casa Cultura
Hablará Julián CAMARERO.
MOVIMIENTO COMUNISTA
ORGANIZACION DE IZQUIERDA COMUNISTA
MC OIC

BANCO INDUSTRIAL DE PRIMERA LINEA

NECESITA

ESPECIALISTA EN DEPARTAMENTO EXTRANJERO PARA SU SUCURSAL EN BURGOS

Se valorarán especialmente las candidaturas de Peritos Mercantiles, Economistas y similares, así como conocimientos de inglés y/o francés.

Se ofrece trabajo en equipo con posibilidades de promoción derivadas de la propia expansión del Banco.

Remuneración a convenir según condiciones personales de los propios candidatos.

Proceso de selección tratado con absoluta confidencialidad. Servicio militar cumplido.

Los interesados deberán remitir "curriculum vitae", con fotocopia al Departamento de Personal. Apartado 50.575 de MADRID, indicando referencia "Extranjero" (Ref. BU-9.160).

Una nueva forma de felicidad que no se olvida: donar la sangre sin saber a quién va. La Hermandad de Donantes sólo sabe que va a quien la necesita.

Nadie puede hacer por tu ciudad más que tú mismo.

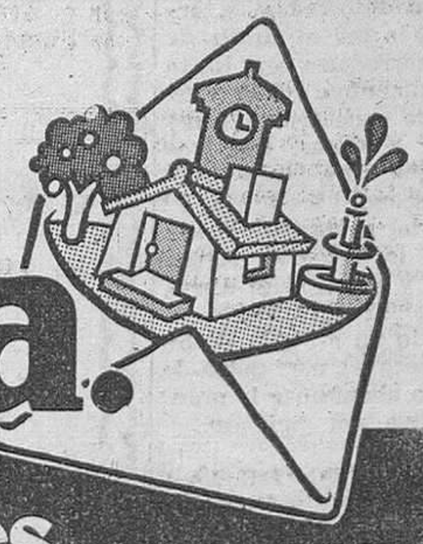

Vota.

3 de Abril Elecciones Municipales.

Vota, porque tu Municipio es asunto tuyo.

M.E.C.D. 2017

DEPORTES

JUDO FEMENINO

UN EQUIPO LOCAL SE DESPLAZA MAÑANA A MIRANDA

Le integran en su mayor parte las participantes en el Campeonato nacional

Mañana, un grupo de judokas pertenecientes a los Clubs de Burgos y organizados a través de la sala del Gimnasio Escuela se desplazará a Miranda para competir con los Clubs regionales de esta localidad.

El grupo femenino estará integrado en su mayor parte por las competidoras que participaron el pasado día 18 en el VIII Campeonato Nacional Femenino celebrado en Madrid, donde dieron muestras de su capacidad marcando tantos considerables, tales como «El Hippon» mediante el cual Herminia Zaldiva venció en su tercer combate.

Asimismo desarrolló una estupenda técnica Wazari María Luisa Revuelta contra su contrincante gallega.

También debemos citar el dominio demostrado en el tatami por Esther Bahut, difícil rival en técnica de suelo.

Y por último Ana Isabel Moreno se trajo para Burgos el sexto lugar de clasificación entres las finalistas nacionales.

Con tan acertadas actuaciones es de esperar que en un futuro bien próximo surjan posibles campeonas nacionales de entre los clubs burgaleses y provinciales, máxime si tenemos en cuenta que las practicantes de judo aumentan actualmente en progresión geométrica (este año participaron en los Campeonatos Nacionales 160 mujeres) y por tanto las posibilidades de superación también son mayores, tanto por el estímulo como por la variedad de competidoras; pues no en vano la sociedad entera está haciendo un esfuerzo por integrar a la mujer en todos los círculos de la convivencia social, bien como personas (ya que en número somos aproximadamente la mitad de la población adulta), bien como madres de futuras generaciones avanzadas y progresistas.

Nieves MANJON

MUSEO DEL TRAJE BURGALES

Danzas Burgalesas «Justo del Río»

Abierto los domingos de 12 a 2

ENTRADA GRATUITA

Almirante Bonifaz, 6 - 1.º izqda.

Tercera División

Reaparición de Abajo, en el Burgos Promesas

En cambio será baja Rodri, por acumulación de amonestaciones

El Burgos Promesas juega mañana en Ondárroa, contra el Aurrerá. La expedición burgalesista emprenderá viaje a las diez de la mañana y estará integrada por los siguientes jugadores: Bernabé, Medina, Castaños, Eduardo, Alfredo, Iturri, Calvo, Gonzálvez, Tajadura, Maldonado, Peña, Dacosta, Pepín, Abajo, Ortega y Patús.

Se produce, pues, la reincorporación de Abajo después de cuatro jornadas de ausencia por sanción federativa y le toma el relevo, como baja, el zaguero Rodri, también por sanción federativa, motivada por acumulación de amonestaciones.

El hecho de que Solana haya contado esta vez con dieciséis hombres puede ser debido no sólo a la posible duda de disponer de todos ellos a la hora de efectuar el desplazamiento sino también a la hora de alinearles, dado que Medina se, ha visto afectado por la gripe y Gonzálvez no ha podido entrenar a lo largo de la semana „por resentirse de un golpe sufrido

El cualquier caso, la formación inicial no está decidida todavía y la duda viene motivada por el puesto que se le asigne a Abajo, bien en la línea media o en la de ataque,

El partido con el Aurrerá dará comienzo a las cinco de la tarde y será dirigido por el árbitro señor Martínez Fuente.

V. M.

Campeonatos escolares

Hoy, las finales provinciales para la categoría de cadetes

Hoy, sábado tendrán lugar en Burgos capital las finales provinciales, categoría cadete de las cuales saldrán los equipos campeones que representarán a la provincia de Burgos en los distintos sectores nacionales que han de celebrarse los días 16, 17, 18 y 19 del próximo mes de Abril.

AJEDREZ

Categoría cadete masculino y femenino.

Equipos representantes de:
Burgos capital.
Zona de Miranda de Ebro.
Zona de Aranda de Duero.

Los encuentros se celebrarán a partir de las 9,30 horas, en el gimnasio de la Caja de Ahorros Municipal (calle Padre Flórez, 7).

BALONCESTO

Categoría cadete masculino.

Maristas (Miranda de Ebro). - Instituto (Aranda de Duero) a las 10,30, en el Instituto Cardenal López de Mendoza.

El ganador de este encuentro se enfrentará al Seminario San José, a las 16,30 horas. en el mismo campo.

Categoría cadete femenino.

Jesús María «A» - Sagrados Corazones «C» (Miranda de Ebro). a las 11,30, en el Instituto Cardenal López de Mendoza.

El ganador de este encuentro se enfrentará a Dominicas (Aranda de Duero), a las 17,30, en el mismo campo.

BALONMANO

Categoría cadete masculina.

Sagrada Familia - Instituto (Aranda de Duero), a las 10,30, en el Colegio de la Sagrada Familia.

El ganador de este encuentro se enfrentará a Maristas (Miranda de Ebro), a las 16,30, en el mismo campo.

Categoría cadete femenino.

Blanca de Castilla - Petra Lafont (Tardajos), a las 11,30, en el Colegio de la Sagrada Familia.

El ganador de este encuentro se enfrentará a Instituto (Miranda de Ebro), a las 17,30, en el mismo campo.

FUTBOL

Categoría cadete.

Escuela Profesional (Aranda de Duero) - Cristo Rey (Miranda de Ebro), a las 10,30, en Villafría.

El ganador de este encuentro se enfrentará a la Merced, a las 17 horas, en el mismo campo.

PELOTA A MANO

Categoría cadete masculino.

Cerezo de Río Tirón - Pinilla de los B., a las 10, en el frontón descubierto de la Ciudad Deportiva Militar.

TENIS DE MESA

Categoría cadete masculino y femenino.

Equipos representantes de:
Burgos capital (La Merced).
Trespaderne.
Aranda de Duero.

Los encuentros se celebrarán a las 10 horas, en el C. Esgrima (calle San Gil, interior)

VOLEIBOL

Categoría cadete masculina.

Instituto (Aranda de Duero) - Peñaranda de Duero, a las 11 horas, en la pista cubierta de las piscinas municipales «El Plantío».

El ganador de este encuentro se enfrentará a Santa María la Mayor, a las 17 horas, en el mismo campo.

TIRO DE AIRE COMPRIMIDO

Equipos representantes de:
Burgos (Instituto Cardenal López de Mendoza).
Miranda de Ebro (Nuestra Señora de los Angeles).
Baños de Valdearados.
Castrojeriz

El volante cambia la personalidad de los débiles mentales. Tú mantente sereno.

Cambio de calendario en Primera Preferente

El Atlético Burgalés juega en casa frente al Corrales

La Federación Oeste de Fútbol ha modificado el calendario de la Primera Regional Preferente, según un comunicado oficial distribuido a los periódicos de la región castellano-leonesa. El cambio ha originado varias modificaciones para terminar el campeonato el próximo día 3 de Junio, en cuya fecha el representante burgalés jugará en el campo del Aguilar.

Para mañana domingo, el Atlético Burgalés recibe la visita del Corrales, cuya clasificación se encuentra muy comprometida cuando restan diez jornadas para concluir el término del cammpeonato. Mañana se enfrentan dos rivales muy necesitados de puntos y el Atlético Burgalés ya no se puede permitir más lujos en lo que queda para el término de la Liga. El encuentro se iniciará a las doce del mediodía en el "José Manuel Sedano» y el once local puede y debe sumar dos puntos necesarios.

La clasificación en la actualidad sigue encabezada por el Béjar que ha iniciado su escalada hacia el ascenso muy seguidos del Benavente. Por la cola, las posiciones empiezan a definirse con cuatro equipos en situación cada vez más complicada.

CLASIFICACION

	J.	G.	E.	P.	F.	C.	Ptos.
Béjar	28	21	3	4	68	21	45+17
Benavente	28	17	8	3	47	17	42+12
Guardo	28	17	2	9	64	26	36+ 6
At. Bembibre	27	15	6	6	37	19	36+10
Cultural Promesas ...	26	14	6	6	39	29	34+ 6
Universitario	28	13	6	9	48	42	32+ 4
Medinense	28	11	9	8	47	36	31+ 5
R. Trancesa	28	12	6	10	63	39	30+ 2
Laguna	28	11	5	11	53	37	29+ 1
La Bañeza	28	10	9	9	38	32	29+ 3
Monterrey	28	11	6	11	36	47	28
Cuéllar	28	10	7	11	35	32	27+ 1
San Lorenzo	28	9	7	12	38	58	25— 3
Ciudad Rodrigo ...	27	10	4	13	38	63	24— 4
At. Astorga	28	8	6	14	44	41	22— 8
Aguilar	27	6	5	16	23	54	17— 7
Corrales	27	5	5	17	35	72	15—13
At. Burgalés	28	5	2	21	17	68	12—16
Forterra	28	3	4	21	18	71	10—18

HAY UN OBJETIVO PRIORITARIO PLANTEADO:

Lograr Ayuntamientos fuertes y bien respaldados.

Tu voto, lo hará posible.

Tu indiferencia, lo hará imposible.

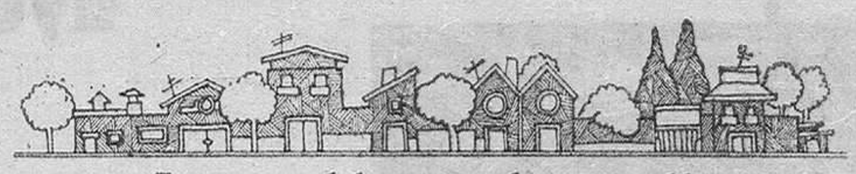

Los problemas de tu calle,

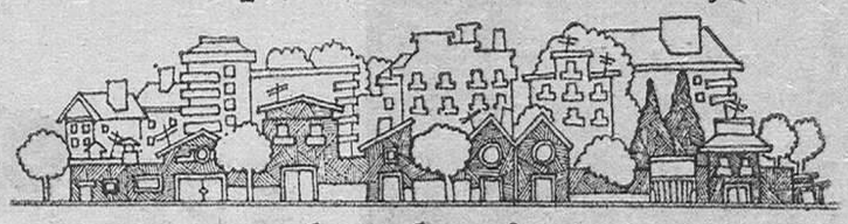

de tu barrio,

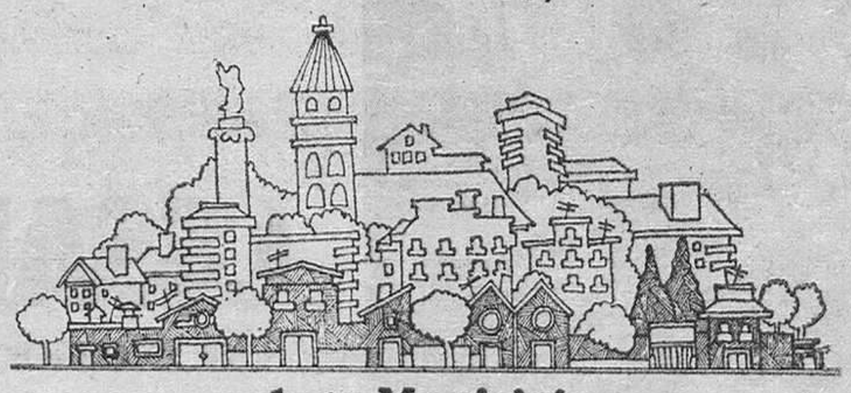

de tu Municipio

dependen de tí.

Vota.

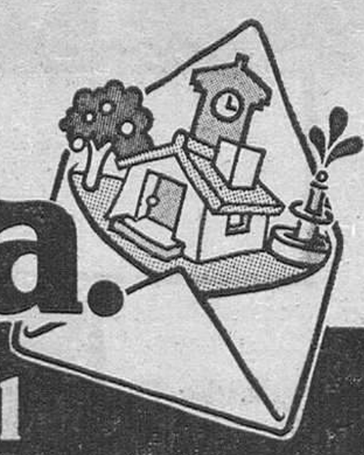

3 de Abril

Elecciones Municipales.

Vota, porque tu Municipio es asunto tuyo.

M.E.C.D. 2017

DEPORTES

BALONCESTO

TIZONA-ESCOLAR, UN PARTIDO QUE MERECE LA PENA PRESENCIAR

Hoy juega la Deportiva en la cancha de La Salle

Mucho interés ha despertado entre los aficionados burgaleses al baloncesto el partido Tizona-Escolar de Bilbao que se jugará mañana, a partir de las doce del mediodía en la cancha del Instituto Femenino de nuestra ciudad con precios populares según ha anunciado la directiva del equipo burgalés.

El título otorgado a esta crónica es suficientemente atractivo con la inclusión de los aficionados que también jugarán un papel fundamental en el transcurso del partido. El Tizona ha entrenado con normalidad con las recuperaciones de Masa y Saldaña. Para los locales este choque es de sumo interés, si se tiene en cuenta que tiene tres partidos seguidos en su cancha. Tres encuentros que necesitan victorias en este sprint final de la Liga que podría colocar al Tizona en la mejor clasificación de toda su larga historia como equipo de baloncesto. El Escolar viene a por la victoria. Un líder que va a por el título y a intentar asegurarlo en feudo burgalés.

La Deportiva, viaja a Bilbao ya que a partir de las siete de esta tarde juega con el equipo de La Salle. Equipo bien clasificado y que no se dejará sorprender por la Deportiva que también lleva a otros equipos de sus secciones de baloncesto para jugar ante equipos vascos.

En suma, jornada adelantada para el encuentro La Salle-Deportiva, mientras que, el Tizona deberá librar mañana un choque vital para su escalada a mejores puestos. La afición debe estar presente en un momento fundamental para el equipo burgalés.

LOCAL COMERCIAL

GRAN OPORTUNIDAD

VENDO — TELEFONO: 20 02 10

Santiago Manguán, al campeonato de España de gran fondo

Atletas burgaleses en la concentración de promesas españolas

Próximamente se va a celebrar en Madrid, del 11 al 16 de Abril una concentración en la cual reunirán a las promesas españolas del medio fondo. Nuestra representación burgalesa cuenta con los nombres de estas extraordinarias atletas que han logrado un gran triunfo en esta temporada, se trata de nuestra campeona de España juvenil María Asunción Antolín Gómez y de la también campeona de España en categoría escolar María del Carmen del Olmo. Asimismo como entrenador les acompañará el director técnico de la Federación D. Benito Peláez que dirigirá la concentración.

También es destacable la invitación de la Real Federación Española de Atletismo a nuestro gran atleta Santiago Manguán con ocasión de la prueba que se realizará en la Toja el próximo domingo día 1 de Abril en el XIV Campeonato de España de Gran Fondo.

SALON

MARISA

pone en conocimiento de sus clientas que permanecerá cerrado la mañana del próximo día 2, lunes, por desplazamiento de todo su equipo profesional a unos interesantes Encuentros Técnicos de Peluquería.

LA MODA Y EL CUIDADO DEL CABELLO ES NUESTRO OBJETIVO

Calle Madrid, 69 **Teléfono 21 61 06**

PELOTA

Mañana viajan los pelotaris burgaleses a Soria

El campeonato nacional de primera categoría B, sigue su marcha y en el que los pelotaris burgaleses vienen realizando un brillante papel hasta la fecha, que por causas del azar, incluso podía haberse mejorado con algún punto más en sus casilleros.

El próximo domingo nos corresponde jugar contra el potente equipo soriano, en el que militan jugadores de muy cotizada categoría.

En mano parejas por Burgos actuarán los de siempre, Rey e Izquierdo, y contra ellos saldrán seguramente Molina y Escribano, por Soria. Estas dos parejas se conocen de sobra, pues el ser casi vecinos, han jugado varias veces y de ahí que no se llevarán sorpresa alguna. Ambas están muy igualadas y en cuantas confrontaciones han tenido, casi podíamos decir han quedado empatadas en derrotas y victorias. No obstante la pareja de Pinilla de los Barruecos está en racha de juego, y nos inclinamos por ellos, aunque será muy difícil este partido, al jugarse en el feudo de los sorianos.

En pala corta Tejedor y Dani, de Burgos, se las verán con Niños y Garrido, de Soria, pareja muy fuerte y compenetrada y conocedores perfectos de la cancha. Pero los pala cortistas burgaleses forman una gran pareja, y estamos seguros, continuarán como hasta la fecha sin conocer la derrota y por lo tanto sumando puntos a su favor.

Los encuentros tendrán lugar en Covaleda, dando comienzo a las 12 en punto de la mañana, y como esa simpática y hermosa localidad soriana, está muy cerca de las tierras serranas burgalesas, creemos que también los de casa contarán con un público entusiasta de sus colores y estimamos no les faltarán voces de aliento burgalesas en la coquetona cancha de Covaleda.

Por otra parte el próximo sábado se jugarán en Burgos las finales del Campeonato Escolar de Paleta, categoría cadetes buen vivero para sacar a los futuros representantes de Burgos.

MUY BARATO

Piso en Nuestra Señora de Fátima. Cuatro habitaciones, diáfano, servicios centrales.

Precio negociable.

SANTOS

Agencia Inmobiliaria

C/. Julio Sáez Hoya, 8, 6.º

para no partir de cero en un ayuntamiento eficaz

vota

experiencia

vota

CESAR RICO PARDO

Único candidato INDEPENDIENTE a la ALCALDIA de una ciudad que crece.

CANDIDATURA INDEPENDIENTE DEMOCRATICA

CANDIDATURA INDEPENDIENTE DEMOCRATICA

M.E.C.D. 2017

Pasando el rato

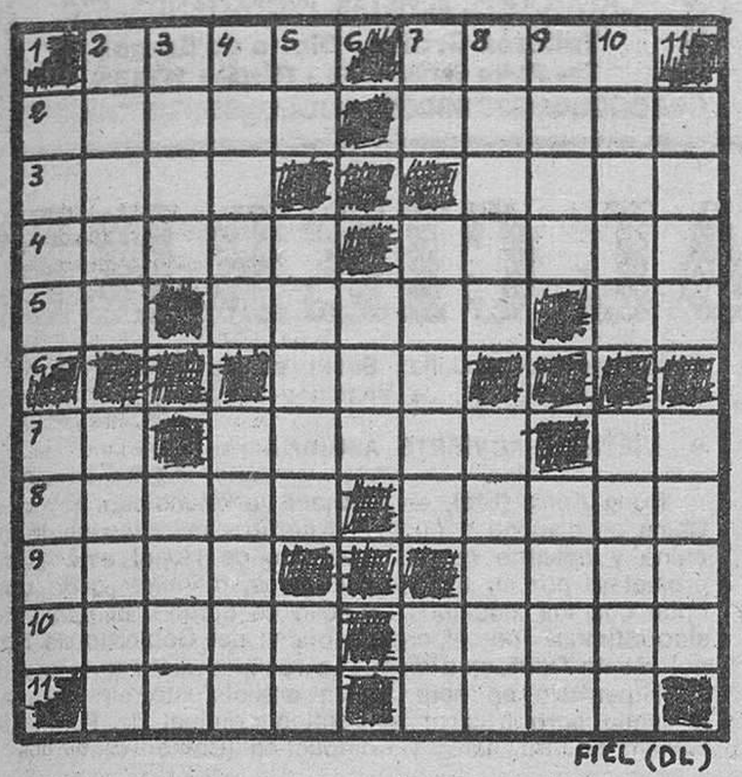

HORIZONTALES. — 1: Mineral magnético. Odre pequeño para el vino. — 2: Español. Muy grueso. — 3: Repito algo. Abertura para el botón. — 4: Suceso imprevisto. Parte saliente del tejado. — 5: Reflexivo. Arácnido traqueal productor de la sarna. Río ruso, afluente del Ural. — 6: Pieza sobre la que gira un cuerpo. — 7: Nota musical. Esclavo de la antigua Lacedemonia. Prefijo negativo. — 8: Paso por alto o en silencio. Ciudad de Sevilla. — 9: Viene al Mundo. Arcos de un puente. 10: Plaza pública en la Grecia antigua. Roturaba un campo. — 11: Composiciones líricas. Cubra una superficie con un baño áureo.

VERTICALES. — 1: Marchabas. Tela fuerte y tupida. — 2: Cabra montés. Intención de golpear. — 3: Cara plana de una piedra preciosa labrada. Ciudad de Tenerife. — 4: Ría de Galicia. Repite. — 5: Negación. Ojo simple de los insectos. Naipe. — 6: Condimento. — 7: Té chino. Pendiente en forma de aro pequeño. Nieto de Cam. — 8: Antigua moneda griega de plata. Especie de lirio acuático. — 9: Fabrica una tela. Cavidad situada entre las costillas falsas y las caderas. — 10: Planta medicinal de olor nauseabundo. Lleve a cuestas. — 11: Aroma. Red en forma de manga.

Solución al anterior:

HORIZONTALES. — 1: Ibis. Salí. — 2: Itera. Osera. 3: Saca. Anal. — 4: Alado. Areca. — 5: Ro. Elena. Ar. 6: Isa. - 7: Ad. Avena. Ab. — 8: Masía. Avara. — 9: Eter. Idas. - 10: Nonos. Asede. — 11: Sane. Gano.

VERTICALES — 1: Isar. Amén. — 2: Italo. Datos. — 3: Beca. Sena. — 4: Irade. Airón. — 5: Sa. Iliva. Se. 6: Ese. - 7: So. Anana. Ag. — 8: Asara. Avisa. — 9: Lene. Adén. — 10: Iraca. Arado. — 11: Alar. Base.

DIBUJOS CON SIETE ERRORES

Solución al anterior:

1: Piedra de la pared. — 2: Piedra de la pared. — 3: Piedra de la pared. — 4: Cuadro. — 5: Cortinas. — 6: Rama. — 7: Rama.

SE JUEGAN
los destinos de tu pueblo.
¡Vota ahora y luego exige!

Y VA DE CUENTO...

LA EMPLEADA DE HOGAR

Están en si contratan o no a una empleada de hogar. Es el momento de las preguntas. Preguntas como ésta:

—¿Le gustan a usted los gatos?

Y ella:

—Prefiero la ternera, pero qué se le va a hacer.

ANECDOTA DE CLAUDETTE COLBERT

Claudette Colbert intervino en numerosas películas, pero una buena parte de los espectadores la recordaba especialmente en su papel de Cleopatra. En una ocasión —una de las muchas ocasiones— alguien le preguntó:

—¿Fue el de Cleopatra su papel más brillante?

Y la Colbert:

—Siempre he creído que no, pero puede que sí, ya que todos me preguntan lo mismo.

EL NIÑO

Un chaval lleno de preguntas. Llega a casa y, sin más, se encara con su padre:

—¿Por qué tengo que obedecer a los mayores?

Y el padre, sin andarse con chiquitas:

—Porque los mayores siempre tienen razón.

—¿Y cuándo se empieza a tener razón?

ANECDOTA DE LUOISSON BOBET

Louisson Bobet, el gran ciclista francés, estaba en lo mejor de su fama cuando entró en una tasquilla de una pequeña localidad. Y nadie le reconoció. Y un amigo que iba con él empezó a hablar de ciclismo en voz alta. Y Bobet le cortó:

—Habla de otra cosa.

—¿Por qué?

—Hombre, porque, para una vez que puedo tomarme una cerveza en paz...

¿A qué juega Antonio?

Solución al anterior:

Un fontanero

HARPO

PLAZA SANTO DOMINGO DE GUZMAN, 18

(Junto Plaza Mayor)

Del 2 al 8 de Abril y de las 20,30 a 22,00 horas clases libres promocionadas por Harpo.

Interesante para estudiantes y anglo-parlantes.

Habrá cambio de impresiones sobre el tema:

LA LENGUA INGLESA

Bajo la dirección de la Profesora

Srta. GLADYS DE LARDE

CONDUCTOR TRAYLER

Se necesita conductor para trayler con experiencia y buenos informes, para ruta Santander - Burgos, Santander Valladolid.

Informes: TRANSPORTES ROMERAL
Teléfonos 500489 502123
ARANDA DE DUERO
(SEAF-PP. Aranda núm. 1311)

La CHISPA de Olmo

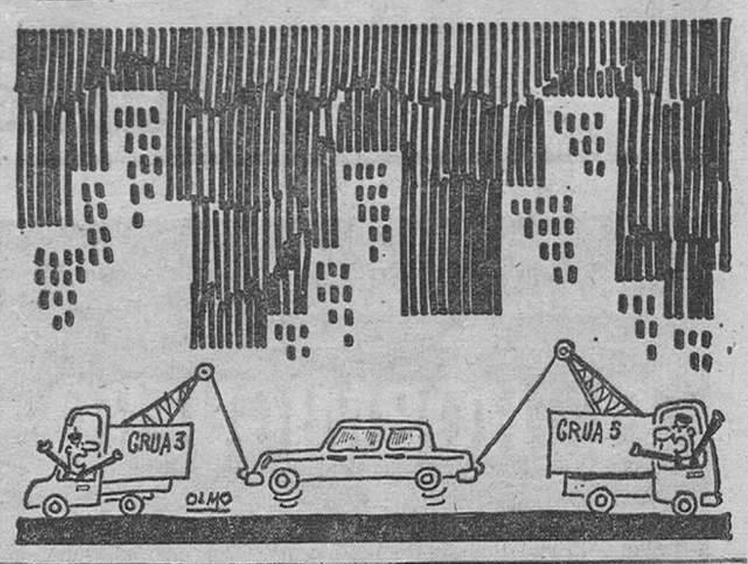

DEL MUNDO EN QUE VIVIMOS

Los soviéticos están preocupados: según las más recientes estadísticas, los hombres rusos mueren a la edad de 66 años y sus compañeras unos ocho años más tarde (74 años). Además, parece haber dos veces más de defunciones masculinas que femeninas entre los 25 y 29 años. Sociólogos, economistas y médicos se han metido en la polémica para afirmar, que «los hombres están biológicamente menos protegidos que las mujeres ante el asalto emotivo y nervioso de este siglo», en el que los hombres están sometidos a graves esfuerzos y «nosotros, hombres, necesitamos una asistencia especial para hacer frente a nuestros problemas», pues «las responsabilidades arruinan nuestra salud».

De hecho, dicen los médicos, las mujeres enferman más a menudo y consultan más al médico a pesar de estar dotadas de mayor resistencia física. Mientras los sociólogos subrayan la gravedad de las pérdidas masculinas para el país, las mujeres replican que, si se tiene en cuenta el trabajo del hogar, totalizan un promedio de cuatro a siete horas de trabajo más que los hombres.

■

Una calculadora electrónica, instalada en el centro médico del Monte Sinaí (Nueva York) elabora diagnósticos sobre enfermos del corazón residentes hasta a 500 millas del Centro y alejados de todo especialista. El diagnóstico se hace en menos de dos minutos a partir del momento en que el electrocardiógrafo comunique directamente el electrocardiograma del paciente a la calculadora neoyorquina y el médico de cabecera suministra por teléfono las informaciones adicionales necesarias. El diagnóstico se comunica por teléfono al médico en unos instantes, lo que hasta hace poco tiempo exigía varias semanas.

El diagnóstico es a la vez más rápido, más preciso y más barato que cualquier otro método empleado anteriormente.

TU CIUDAD NECESITA ALCALDE SOCIALISTA

VOTA PSOE

DON CELES Por OLMO

M.E.C.D. 2017

Diario de Burgos
FUNDADO EN 1891

Papelería Agra
Vitoria, 13 - Telfs. 20 28 52 y 20 91 48-9
IMPRENTA - OFFSET
CATALOGOS, REVISTAS, PROPAGANDA, ETC.
Talleres Gráficos Diario de Burgos
San Pedro Cardeña, 34 - Teléfono 21 73 58

Anecdotario político

EL HORMIGUERO

POR APARICIO

◆ ONDA CORTA

Madrid (Colpisa). — El subsecretario del Interior, Jesús Sancho Rof, de quien se dice que puede ocupar la cartera ministerial en el próximo Gobierno, tiene en su despacho una magnífica radio de transistores de once bandas, desde las que pueda captar perfectamente las emisoras de la Policía y estar al corriente de todos los conflictos que suceden en la calle, desde manifestaciones a robos y asaltos.

◆ DAR EJEMPLO

Contaba Norberto Carrasco, periodista que hace una espléndida labor informativa ahora en ICONA, que su jefe, José Lara, en tiempos gran amante de la caza y creador de los cotos sociales desde que tomó posesión de la dirección de ICONA ha decidido dejar la caza. De esta forma no se ve invitado a asistir a cacerías ni se ve obligado tampoco a atender las sugerencias de los que invitan a las cacerías exclusivamente para conseguir favores de los invitados. Por eso y por otras razones éticas, Lara no tendría cabida en «La escopeta nacional» de Berlanga.

◆ LA ECONOMIA, DE MODA

En esta nueva etapa política no cabe duda que las cuestiones económicas han cobrado una gran importancia y se consideran problemas prioritarios para el país la inflación, el paro o el déficit en la balanza de pagos. De acuerdo con los nuevos tiempos, van a publicarse dentro de muy pocas semanas dos nuevos semanarios, y los dos económicos: «Dinero» y «ABC Empresa».

◆ NUEVO CLUB

Ha nacido en Madrid un nuevo club, que no es deportivo ni de esparcimiento. Teniendo en cuenta el ajetreado mundo en que vivimos, un grupo de jóvenes ha montado ese club que, mediante una cuota muy baja de sus afiliados, ofrece todo aquello que la vida moderna y las prisas hacen necesario: desde un médico o un fontanero a la hora que sea, tanto de día como de la noche, hasta unas entradas para el teatro, recoger un billete de avión, llevar a casa los cigarrillos que se han olvidado, o la cena que preparan en un restaurante.

Ultima hora deportiva

Olimpíada de Moscú

Dos billones de televidentes

Moscú (Efe). — Si 1.500 millones de telespectadores vieron a través de la pequeña pantallas los Juegos Olímpicos de Montreal, en 1976, serán dos billones los televidentes de todo el Mundo que seguirán la Olimpiada de Moscú, en 1980.

En los lugares en que se disputarán las competiciones olímpicas de la capital soviética habrá instaladas trescientas cámaras de televisión en color y para asegurar una buena transmisión se emplearán más de setenta unidades móviles, muchas de ellas con videograbadores, que estarán al servicio de 800 comentaristas de ciento veinte empresas de televisión, entre ellas, Eurovisión, con más de mil trabajadores al servicio de la televisión olímpica.

En el nuevo centro de televisión de Koroljow, en Moscú, se instalará un complejo de 70 cabinas y se podrán recibir 150 spots al mismo tiempo.

Cada bloque recibirá al mismo tiempo diez spots de televisión desde el lugar de las competiciones, de la sala de filmación o de la cinta magnética, para que cada director de doble pueda hacer su elección.

En definitiva, se podrán transmitir a todo el Mundo veintiún programas completos, en color, al mismo tiempo.

Las instalaciones olímpicas quedarán después de la Olimpiada al servicio de la televisión soviética, que podrá utilizarlas para ampliar su red y cubrir principalmente a Siberia y al Lejano Oriente.

Ya en el próximo verano habrán quedado terminadas diez tipos de centrales de televisión para los complejos deportivos de la espartiquiada.

cosas veredes

MITIN EN DIALECTO «CALÉ»

Valladolid (Logos). — La candidatura de UCD en las elecciones municipales dará un mitin en dialecto calé dirigido a los gitanos de Valladolid.

El partido centrista ha convocado el acto para mañana sábado y en el mismo intervendrán además del candidato a la alcaldía José Marlaf García Ortega, su compañero de candidatura José María de Aza, abogado que ha defendido a numerosos gitanos en diversos pleitos, Pedro Maté, perito industrial y Bernardino Vergara Gil, ferroviario.

M.E.C.D. 2017

NOTICIAS AL CIERRE

● DISPOSICIONES OFICIALES

Madrid (Logos). — El «Boletín Oficial del Estado» publicará mañana, sábado, entre otras, las siguientes disposiciones: HACIENDA. — Real decreto sobre asignación de coeficiente al Cuerpo de ayudantes de Archivos, Bibliotecas y Museos dependiente del Ministerio de Cultura y real decreto sobre indemnización por residencia a los funcionarios del Estado, así como orden por la que se dictan normas para la elaboración de los presupuestos generales del Estado y de los programas de actuación, inversiones y financiación de las sociedades estatales para 1980. = SANIDAD Y SEGURIDAD SOCIAL. Orden por la que se nombra a don Lázaro Gregorio López Fernández, subdirector general de Veterinaria de Salud Pública y resolución de la Dirección general de Régimen jurídico de la Seguridad Social sobre exención en el pago de los medicamentos a los pensionistas de la Seguridad Social en quienes concurra la condición de trabajadores por cuenta ajena. = CULTURA. — Orden sobre organización y estructura de Radiocadena Española.

● PROBLEMAS EN EL PUERTO DE HUELVA

Huelva (Logos). — A primeras horas de la tarde llegaron a la bocana del puerto dos unidades de la Armada Española: el remolcador «RA-4» y el patrullero «Cándido Pérez», que ordenaron regresar a puerto a las 31 embarcaciones pesqueras que se encontraban taponando la entrada de la ría onubense en señal de protesta por los problemas que viene atravesando el sector en los últimos días. Los pesqueros escoltados por los navíos de la Armada, fueron conducidos al puerto, donde se procedió a la detención de 57 personas, entre las cuales se encontraban patronos y tripulantes de los mismos, quienes posteriormente fueron trasladados a la Comisaría a fin de prestar declaración, antes de ser ingresados en la prisión provincial.

● NUEVA BASE PARA SUBMARINOS EN CUBA

Washington (Efe-AFP). — La URSS está construyendo una base para submarinos convencionales en el puerto de Cienfuegos (Cuba), informó ayer el Departamento de Estado. Según el informe, Cuba alojará en ella un submarino de propulsión clásica, comprado hace poco a la URSS, país al que proyecta adquirir varios más. El puerto de Cienfuegos fue motivo de una controversia entre Estados Unidos y la Unión Soviética en 1970, al haber descubierto el servicio secreto norteamericano el comienzo de la construcción de una base para submarinos de propulsión nuclear. Según los términos del acuerdo de 1962 entre Moscú y Washington, después de la crisis de los cohetes soviéticos en Cuba, la URSS se compromete a no suministrar armas nucleares a Cuba.

● LA IZQUIERDA Y LOS SINDICATOS CONTRA GISCARD

París (Efe). — Los partidos de izquierda franceses y las organizaciones sindicales rechazan y critican la iniciativa del presidente de la República francesa Valery Giscard D'Esting, relativa a la «prohibición de manifestaciones públicas que no ofrezcan garantías absolutas de seguridad». Esta iniciativa —según ha trascendido de fuentes oficiales— ha sido consecuencia directa de los disturbios que se produjeron en París el viernes, 23 de Marzo actual. Todas las formaciones políticas de la izquierda, sin excepción, han reaccionado hoy contra esa medida la cual, para el Partido Socialista Francés, «es un ataque a las libertades públicas». El Partido Comunista Francés califica esta prohibición «de amenaza» y denuncia «la intolerable actitud del Gobierno».

● GADAFI EN MALTA

La Valetta (Efe-UPI). — El jefe del Estado libio, Gadafi, que ha prometido ayuda financiera y de seguridad a la isla de Malta, ha llegado hoy a La Valetta para asistir a los actos que se celebrarán con motivo de la salida de los británicos de la isla, después de 179 años de presencia en ella.

● UNIFICACION DE LOS YEMEN

Kuwait (Efe). — Los presidentes de los dos Yemen acordaron hoy un programa de trabajo para unificar los dos países en un período de cuatro meses, que dará nacimiento a la «República de los Pueblos Yemenitas». El acuerdo se produjo al término de una conferencia de los presidentes Ali Abdullah Saleh, de Yemen del Norte y Abdul Fatah Ismail, de Yemen del Sur.

● VIETNAM ADVIERTE A CHINA

Hong Kong (Efe). — Vietnam ha anunciado hoy que China se dispone a nuevas aventuras militares en Indochina y advierte que el Gobierno de Hanoi está comprometido por su tratado con Laos, a luchar codo con codo con los laosianos en caso de ataque. El aviso ha sido difundido por el órgano oficial del Gobierno de Hanoi «Nhan Dan», que dice: «La realidad dicta que lo que es imperativo en esta región actualmente es resolver la lucha para frustrar la política criminal de Pekín de invadir Vietnam, Laos y Kampuchea (Camboya).

● LA GUERRA EN UGANDA

Nairobi (Kenya) (Efe). — Las columnas del Ejército de Uganda, junto con núcleos de exilados ugandeses contrarios al régimen de Idi Amin, se están concentrando y reorganizando en las afueras de Kampala y la entrada de esas fuerzas victoriosas en la capital de Uganda se considera inminente en los círculos de Nairobi. A su vez el contingente expedicionario libio destacó un avión supersónico «Tupolev 22» de fabricación rusa, que atacó anoche, con bombas, granadas-cohete y fuego de las armas de a bordo (ametralladoras), la ciudad de Mwanza, en el Norte de Tanzania, ubicada a 880 kilómetros de la capital nacional, al parecer, en un intento desesperado de cambiar el curso de la campaña.

● DIALOGO ENTRE LAS DOS COREAS

Seúl (Efe). — La Asamblea Nacional de Seúl ha aprobado hoy una resolución a favor de la apertura de un diálogo intergubernamental entre Corea del Norte y del Sur. La resolución pide también a Corea del Norte que se comprometa a respetar el comunicado conjunto emitido en 1972 renunciando a las hostilidades en la península de Corea.

CRONICA DEL TIEMPO

Por Mariano MEDINA

CESA LA ENTRADA FRIA

SITUACION ATMOSFERICA Y EVOLUCION PROBABLE

La borrasca que, desde el interior de Europa, nos ha estado echando aire frío, tiende a alejarse, cesando la penetración fría en España. Un frente de carácter cálido, o frente de lluvia, se acercará al Noroeste de la Península y, después, penetrará algo en ella, rozando por las regiones más septentrionales.

EL TIEMPO PARA HOY

Restos de inestabilidad atmosférica, con riesgo de chubascos ocasionales en la parte oriental del Cantábrico, Menorca y vertiente Norte de Mallorca. Intervalos nubosos en el Norte de Canarias, con algunos chaparrones ligeros o lloviznas locales. Aumento progresivo de la nubosidad en Galicia y Asturias, con riesgo de alguna llovizna por la tarde. Más claros que nubes en el resto de España. Iniciación de una subida de temperaturas máximas.

EL TIEMPO PARA MAÑANA

Lloviznas y chaparrones en Galicia y Asturias. Intervalos nubosos en la vertiente cantábrica y en el Norte de Canarias. Poco nuboso en el resto de España. Continuación de la subida de temperaturas máximas.

PRONOSTICO DEL TIEMPO PARA EL MES DE ABRIL

Los pronósticos del Centro Mundial de Meteorología de Washington incluyen a toda España dentro del área en que estiman que la precipitación será poco importante en promedio. En cuanto a las temperaturas, incluyen al Sureste de la Península en el área de temperaturas medias inferiores a las normales y el resto de España en la de valores alrededor de lo normal.

TEMPERATURAS A LAS 13 HORAS DE AYER

Bilbao, 7; Santander, 6; San Sebastián, 8; Vitoria, 3; Pamplona, 3; Logroño, 8; Burgos, 2; La Coruña, 10; Valladolid, 6; Avila, 2; Soria, 2; Zaragoza, 10; Barcelona, 13; Valencia, 15; Madrid, 8; Sevilla, 13; Málaga, 15; Palma de Mallorca, 12, y Las Palmas, 18.

RESTO DE EUROPA. — Estocolmo, 3; Copenhague, 4; Londres, 6; Bruselas, 5; Ginebra, 6; Zurich, 6; París, 6; Burdeos, 8; Lyon, 6; Lisboa, 13; Franckfurt, 4; Roma, 14; Milán, 10; Helsinki, 5, y Moscú, 3.

Hágase suscriptor de
Diario de Burgos
rellenando este boletín

D. .....
Población .....
Calle ..... N.º .....
Piso ..... Desea suscribirse a DIARIO DE BURGOS a partir del día (1) ..... del mes de .....
de 1979 por un período de .....
(mes, trimestre, semestre o año).
(1) Las suscripciones comienzan el 1.º y 15 de cada mes.

PRECIOS DE SUSCRIPCION: Capital: 410 ptas. al mes. Fuera de la capital: Trimestral, 1.230 ptas.; Semestral, 2.460 ptas.; Anual, 4.920 ptas.

NOTA.—Las suscripciones de fuera de la capital se harán por un período de tres meses como mínimo.