Diario de Burgos

FUNDADO EN 1891

Domingo, 4 de Enero de 1976 — Precio del ejemplar: 12 pesetas

forlar

MEJORES PRECIOS

Carretera Logroño, 1

BURGOS HISTORIA Y ARTE

Carlos I de España y V de Alemania, sobre un corcel brioso (mejor dicho, sobre los pinceles de Marceliano Pedrero) entra en Burgos, con el empaque que le pone, seguramente, más la fecunda imaginación del pintor que la realidad que en su día fuera. De todas formas, es una manera de rememorar nuestra Historia.

Por otro lado, el monasterio de San Juan, visto por «Fede» según se metió en su interior y dió con esta vista que queda así de hermosa. Esto ya es pasarse al Arte. (Fotos Fede)

M.E.C.D. 2017

LA SANGRE DE ESPINOSA DE LOS MONTEROS

Por Alfonso Salgado

Hoy hace primer domingo del año. El tema no hemos tenido que ir a buscarlo muy lejos. Está aquí, a la vera del corazón que ya no es de uno, sino de más de tres mil burgaleses que se echan por los caminos de la provincia y llegan a casi todos los rincones. Es el tema de la donación de sangre.

Pues bien, la Hermandad (ésa que es de todos y que anda esperándole a usted, si es que aún no se acercó a ella), llegó el día 30 de Noviembre del año —así hay que llamarlo ya— pasado, hasta Espinosa de los Monteros, la bella localidad burgalesa que, como su nombre indica, da de todo, empezando por cazadores. Son éstos de la "foto", jóvenes, que suman tantos como veintitrés en torno al coto de "Tras la Peña", que están especializados en jabalíes y que no pudieron donar la sangre ese día "por razones fáciles de comprender", según nos dice nuestro comunicante. Ya han matado tres piezas (o más, sepa usted porque andamos a destiempo), una con un peso que pasó los 97 kilos. Ya es jabalí.

Hace tiempo que queríamos acercarnos hasta Espinosa de los Monteros. Queremos decir que queríamos acercarnos a su corazón por la vía de lo escrito. Es fácil hacerlo. La villa norteña, verde y hermosa, se alza donde debe alzarse, progresando por el camino que le dejan y haciendo ejemplo de muchas cosas para todos, hasta para ser cazador (lo que es muy lógico) y ser donante de sangre, que es tan lógico como lo primero, siendo de Espinosa y de donde, como en aquel sitio, se siente en corazón por el resto de los semejantes a escala humana.

Iremos a Espinosa. Volveremos cuando se tercie el viaje y, si no se tercia, ya caerá la fiesta en domingo para llegar hasta allí. Habrá que ir para encontrar, como en tantos sitios, la voz hospitalaria que tiende sus brazos para redimir con la hospitalidad antiguas necesidades de la población (camino que ya llevan bien recorrido) como para decir que ahí está la sangre de sus gentes, a disposición de todo Burgos. La llegada de la Hermandad tiene tantos triunfos como días de visita. Es la tónica de la provincia y, si andamos hoy por Espinosa, es porque el nombre es bonito y porque se lo merece y porque con algún nombre hay que andarse a la hora de concretar.

Pero a otra cosa. ¿Sabe? Delante de nosotros queda casi un año. Aquí, como en otras partes, habrá de todo. Seguirá necesitándose en la provincia tanta sangre al día como fue precisa en Managua, cuando lo del terremoto y no vea exageraciones por ninguna parte, ya que es la pura verdad. La operación, el parto, el accidente, el "sursum corda" metido a hacer la vida del prójimo algo así como la muerte misma, si no llega alguien con la sangre necesaria, esta misma que le pide la Hermandad, que tiene que llegar a contar con cinco mil miembros para que todo vaya como tiene que ir.

Hay mucho dolor que nos está esperando a todos a lo largo y ancho de este 1976 que tenemos recién estrenadito. Mucho dolor. Y muchos brazos extendidos para que se remedie. ¿No ve a los cazadores de Espinosa? Salen al jabalí, lo dan caza o se vuelven de bolo. ¿Qué más da? El caso es llevar alegría en el corazón: para matar una pieza o para dar vida a quien se le va, para dársela con el brazo extendido en son de fraternidad, en son de amor a todos, empezando —que así está mandado— por los de la propia provincia. No son gentecilla estos cazadores. Así lo dice Delibes en uno de sus mejores libros. ¿Cómo van a ser gentecilla, si andan practicando el arte más antiguo que conoce la Humanidad, al tiempo que se toman unos momentos para dar la sangre, a título de paz, de concordia y de amistad, dentro de esta guerra que es arrebatar piezas a esa cazadora —sólo que por otro lado— que se llama muerte? Junto a los cazadores de Espinosa, que hacen con su afición honor al apellido de su hermosa villa, están miles. ¿Cuándo vamos a estar todos? Mire que de la donación de sangre se ha escrito todo. Lo que falta es hacer lo necesario, lo justo, lo que es de ley, si por tal se entiende la primera y primordial de amor entre todos los que nos llamamos hermanos.

Este año no habrá que esperarle a usted. Se acercará hasta la Hermandad o estará preparado para cuando ésta llegue a su sitio de residencia. Si está en condiciones, no se haga de rogar. ¿Para qué? Si a usted, más que a nadie, le gusta eso de salvar la vida de quien sea, sabiendo además que no le cuesta nada, sólo extender el brazo y tener la seguridad de que el Cielo le va a aumentar la salud y la vida. Se lo dice un servidor, que no entiende nada de nada, pero que en esto de la sangre, pues qué quiere, ya se va enterando un poco. Cualquier día le relato mis horas de felicidad y las de miles de donantes por haber sido eso: donante de sangre. Casi nada, que es lo mismo que decir que todo de todo. Pregunte, si es que no se fía de lo dicho.

Por lo demás, hay que preparar viaje a Espinosa de los Monteros. Hay que saludar a estos cazadores. Hay que perderse por sus calles, por sus prados, por sus montes vecinos, por sus gentes y hasta por sus productos, orgullo burgalés para más señas. Ya iremos. Será, sin duda, una hermosa mañana en que, Dios por medio, nos dé alegría el corazón sabiendo que vamos hacia arriba, hacia donde está este Burgos provincial que tira a lejano, a más burgalés porque se sabe, quizás, más cosas que las que sabemos los demás, con estar tan entrañados en el cogollo central de la provincia. Por allá, Burgos sabe a Norte, a linde con lo que quiere ser más España por razones que ahora no vamos a relatar. Que sabe ser más Burgos por razones que para qué le vamos a decir.

Caza Espinosa. Hace bien. Salva vidas con su sangre de paz. Hace mejor.

M.E.C.D. 2017

Diario de Burgos

DOMINGO, 4 DE ENERO DE 1976
PRECIO DEL EJEMPLAR
DOCE PESETAS
AÑO LXXXVI. — N.º 26.165
DEP. LEGAL: BU-5-1958

FUNDADO en 1891

EMPRESA EDITORA:
DIARIO DE BURGOS, S. A.
DIRECTOR:
ESTEBAN SAEZ ALVARADO

REDACCION, ADMINISTRACION Y TALLERES:
SAN PEDRO DE CARDEÑA, 34
DELEGACION ADMINISTRACION. VITORIA, 13
TELFS. { REDACCION: 201280 / ADMINISTRACION: 207148-49 / DELEGACION ADMON.: 202852

APARTADO DE CORREOS N.º 46

La Familia Real dio por concluída ayer su estancia en el Valle de Arán

Llegará hoy a Madrid, en ferrocarril

Mañana cumplirá 38 años S. M. el Rey

Lérida (Cifra). — Los Reyes de España han dado por finalizada su estancia en el Valle de Arán, poco después de las seis y media de esta tarde.

Don Juan Carlos I, Doña Sofía y los Infantes, sus hijos, habían estado durante la mañana en las pistas de Baqueira-Beret, practicando el deporte del esquí.

Partieron por carretera hacia Monzón, donde, en un vagón especial, prosiguieron viaje hacia Madrid.

En el Hotel Montarto, donde tenían establecida su residencia, los Reyes de España fueron objeto de una cordialísima despedida por parte de autoridades y personalidades y la población aranesa y turística.

PARTIDA DE MONZON, EN TREN

Monzón (Huesca) (Cifra). Sus Majestades los Reyes, Don Juan Carlos y Doña Sofía, acompañados de sus hijos, llegaron a las nueve y treinta y cinco minutos de esta noche a Monzón, procedentes del Valle de Arán.

El Rey venía conduciendo su propio automóvil especial "todo terreno" y vestía chaquetón azul marino oscuro, camisa azul claro y corbata granate.

La población de Monzón, cifrada en varios miles de personas, prorrumpió en vítores y aplausos a los Reyes a su llegada a la estación de ferrocarril. A la entrada de la misma eran esperados por el gobernador civil de la provincia, capitán general de la quinta región militar, alcalde de Monzón y directivos de RENFE.

Seguidamente, Sus Majestades se dirigieron a las unidades del tren especial que había de trasladarlos a Madrid. En el trayecto hacia el convoy correspondieron a los incesantes vítores y aplausos tributados por el público que les esperaba. Una vez en el interior del tren tuvieron que volver a salir a saludar a los miles de personas congregadas en los andenes de la estación de ferrocarril, que no cesaban de aplaudirles.

FELICITACION A S. M.

Sevilla (Cifra). — La comi-

(Pasa a la página 15)

FURIOSOS TEMPORALES AZOTAN EL OESTE Y CENTRO DE EUROPA

Gran Bretaña, muy afectada

Muertos, heridos y grandes daños

Londres (Efe). — Gran Bretaña se despertó hoy de una de las peores pesadillas de las últimas décadas, despues de una noche de vientos huracanados, tomentas de nieve y lluvias torrenciales que causaron al menos 34 muertes y daños por el momento incalculables.

Cosechas destruídas, viviendas destrozadas, árboles caídos y postes eléctricos y telegráficos son parte del escenario desolador que hoy se observa en numerosas zonas del país, durante varias horas sumidas en el caos.

Sólo el Norte de Escocia escapó al devastador efecto de los vientos, que en ocasiones alcanzaron los 150 kilómetros por hora. Según el centro meteorológico de Londres, el huracán se originó por la diferencia de presión entre una borrasca situada sobre el Mar del Norte y un anticiclón centrado en el Norte de España.

Gran parte de los accidentes mortales ocurrieron al chocar automóviles y motocicletas contra árboles derribados por la fuerza del viento.

Las comuniccaiones por carretera quedaron interrumpidas en muchos puntos del país, los trenes interurbanos fueron concelados y numerosos vuelos sufrieron serios trastornos ante la imposibilidad de efectuar aterrizajes y despegues con garantías de seguridad.

La pesadilla fue aún mayor en las zonas que se quedaron a oscuras. La luz faltó en miles de hogares del Este de Inglaterra y en una extensa área de Irlanda del Norte.

El huracán causó daños materiales estimados en principio en centenares de miles de dólares. Una evaluación definitiva de los desperfectos no podrá ser efectuada probablemente hasta los prime-

(Pasa a la página 15)

¿Afectados por bacterias de hace millones de años?

Christchurch (Nueva Zelanda) (Efe - Reuter).— Un equipo médico ha publicado un informe, según el cual, un grupo de norteamericanos evacuados de la zona de estudios científicos de la Antártida, pueden haber resultado afectados por bacterias que han permanecido en estado de letargo bajo el hielo desde hace millones de años.

El doctor Faoagali, médico de un hospital de Christchucrh, declaró hoy que uno de los 12 evacuados tiene hepatitis; otro tiene síntomas de la misma enfermedad y podría ser portador de ella, mientras que otras pruebas realizadas sobre otros de los componentes del equipo norteamericano, han demostrado que tienen anormalidades, aunque de menor importancia.

El resto del equipo, siete personas, está aislado, en observación.

ORIGINAL FELICITACION

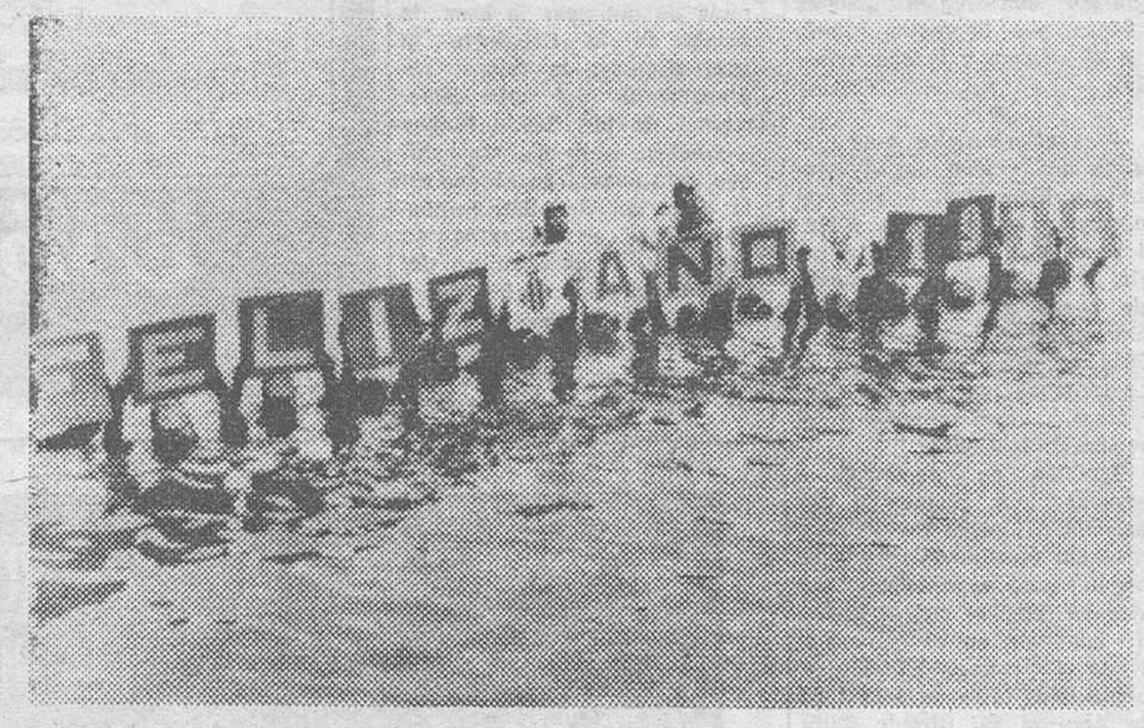

Valencia. — Para felicitar el nuevo año, los bomberos de esta ciudad realizaron una inmersión en el puerto y, al reaparecer en la superficie del agua portaban los cartones que muestra la foto y que presentaron al numeroso público concentrado ante el puerto. — (Telefoto Cifra Gráfica)

El Consejo del Reino, en su reunión del jueves, no tratará del asunto de una posible prórroga de la legislatura

«La reforma de los Sindicatos habrá de partir del próximo Congreso Sindical» (Martín Villa)

Barcelona (Cifra). — Con motivo de cumplirse el segundo aniversario de la toma de posesión de Carlos Arias Navarro como presidente del Gobierno, el presidente de la Diputación de Barcelona, Juan Antonio Samaranch, ha dirigido una felicitación en nombre propio y de la Corporación que preside, al presidente del Gobierno.

En el texto le manifiesta la felicitación de la Diputación de Barcelona, al mismo tiempo que le reitera la lealtad y la simpatía de los miembros de la misma en esta nueva etapa política que inicia al servicio de S. M. el Rey y del pueblo español.

DECLARACION DE FERNANDEZ MIRANDA

Madrid (Logos). — En contra de los rumores que circulaban en medios políticos de la capital de España, el señor Fernández Miranda, presidente de las Cortes y del Consejo del Reino ha manifestado al diario «ABC», que el Consejo del Reino no estudiará la posibilidad de una nueva prórroga de la legislatura.

Don Torcuato Fernández Miranda ha añadido: «Hasta el momento no se ha producido ninguna solicitud, ni se producirá antes de la reunión del día 8, con lo que es imposible que el Consejo del Reino trate el tema».

Respecto al secreto de las deliberaciones del Consejo manifestó al citado periódico: «Yo entiendo la función del Consejo del Reino como una contribución a la formación de la voluntad de la Corona. Otra cosa no sería ni cortés ni leal. Sé que durante la época del poder personal del Caudillo a este no le importaba que se mantuviese en

(Pasa a la página 15)

UNA TIGRESA CARIÑOSA

La tigresa de la foto, que tiene tres meses y se llama «Juno», es una hembra temperamental y cambiante, hasta el punto de que tan pronto gruñe mimosa pidiendo una caricia, como lanza un rugido que llenaría de orgullo a sus progenitores. En la foto, «Juno» responde con gesto arisco a las caricias de Linda Cooke, la camarera del bar hasta el que el dueño de la tigresa llevó a su animal con ánimo de tomarse un trago antes de seguir su camino. — (Foto FIEL)

Hallazgo de restos de otras ocho antiguas ciudades en las alturas andinas

La URSS confiesa abiertamente su intervención en Angola

Proclamación oficial del bicentenario de EE. UU.

(INFORMACION, EN PAGINAS INTERIORES)

M.E.C.D. 2017

POSTAL

TEORIA DE LA ILUSION

ESTE artículo debería ser escrito mañana, pero las cosas nos cogen a contrapelo y, ciertamente, nos tomamos la licencia de la anticipación porque no queremos dejar el tema.

Es un asunto importante esto de la ilusión de nuestros niños. Todo lo suyo es muy importante y, sin duda, tomada la vida en su dimensión más exacta, ellos son lo más importante de cuanto tenemos o podamos llegar a tener.

Fue buena idea la de hacer venir a los Magos. Que vengan a destiempo como ayer decíamos, ya hace otra cuestión, pero ahora, justo cuando la noche del día cinco, que es mañana, enfile hacia la madrugada, los niños serán más niños que nunca porque es cuando de verdad se hacen lo que son y se les toma por tales sin más aditamentos y sin más pamplinas: niños.

Probablemente mantener su ilusión, hacer de sus vidas el meollo de fantasía que debe ser y tomarlos en la única dimensión que es lo infantil, no es cuestión de una sola fecha, por muy grande que la consideremos, sino trabajo y quehacer para mientras el niño sea niño. Estamos avezados a la torpe manía de verlos hombres de mañana, cuando ninguno de nosotros, los mayores, podemos saber a ciencia cierta cuál y qué hechuras ha de tener tal hombre de mañana. Con esto, ya lo hemos dicho en otras ocasiones, perdemos tristemente el tiempo, porque ni realizamos al niño de hoy —que es lo que pide la naturaleza— ni damos en la diana del mañana, cuyo secreto sólo posee Dios y nosotros lo miramos desde nuestro presente, sin caer en la cuenta de que también fuimos sujetos de otra torpeza, cuando siendo niños nos hacían ejercer en hombres de un mañana, presentado de repente y que vino a aclarar el sofisma en el que nadaban los que decían que nos querían —y sin duda sí que nos querían— e intentaban ver en nosotros el hombre de nuestro hoy, justo el que pensaban que era su mañana.

Vamos, por amor a nuestros niños, a creer en la hadas, a hacer todo un año de fantasía, a decir que sí: que el mundo de ilusión donde los muñecos —valga el caso— tienen diálogos hasta con los árboles del bosque es cierto, exacto y sujeto a medida de lo verdadero. Porque, ¿quién nos ha dicho que no es así? ¿Tiene usted pruebas de lo contrario? Seguramente tendrá que responderse que no. Sabe y recuerda perfectamente que un día, que todavía tiene presente en el corazón, ese mundo le hizo feliz. ¿Y alguien puede hacer felicidad, que es cosa muy concreta, con lo que no existe? No. En buena filosofía, de decir que sí, habría que negar la relación de causa a efecto, lo que es el mayor de los disparates.

Mañana llegan los Magos. Los niños lo saben bien. Qué pena que el repertorio de sus regalos no obedezca sólo a la teoría de que hayan sido buenos o malos. Qué pena que aún tenga algo que decir aquí la economía de cada familia. Sería una bella misión que alguien —quien sea— diera a los Magos el mismo poder de regalo para pobres y ricos. Esta, sin embargo, es otra teoría digna de ser pensada por quien tenga el poder de hacer algo. Nosotros no lo tenemos. Nosotros, ya se ha visto, no tenemos más que una profunda devoción, un respeto trascendente, para la fantasía bendita de todos los niños.

BURGENSE

TELEVISION ESPAÑOLA

DOMINGO

10,30 El dia del Señor
Santa Misa
11,15 Concierto
11,45 Gente joven
12,30 Sobre el terreno
14,10 Crónica de 7 días
15,00 Noticias
15,10 La casa de la pradera
«El hombre del circo»
16,00 Canciones del desván
16,10 Soldado y yo.
16,35 Mundo acuático
17.00 Voces a 45
18,00 El mundo de la TV.
18,30 Película «Los últimos supervivientes»
20,00 Fútbol. Desde Sarriá: Español - Santander
22,00 Noticias
22,15 Estrenos TV

U. H. F.

18,30 Carta de ajuste
19,00 Disneylandia
20,00 Las calles de S. Francisco
21,00 Ahora
21,35 Página del domingo
22,15 Tele-Show
A. Celentano

LUNES

14,00 Programa regional simultáneo.
14,30 Aquí, ahora
15,00 Telediario
15,30 Revistero
16,00 Especial vacaciones
18,30 Avancve informativo
18,35 Un globo, dos globos, tres globos.
20,00 Revista de toros
20,30 Estudio estadio
21,00 Telediario
21,30 El invernadero
23,25 Ultimas noticias
23,30 Reflexión
23,35 Despedida y cierre

U. H. F.

19,30 Carta de ajuste
20,00 Presentación y avances
20,01 Horizontes humanós
21,00 Cuatro tiempos
21,30 Noticias
22,00 Jazz vivo
22,20 Hawai 5-0
«Verdugo sin licencia»
23,30 Ultima imagen

Emerson
El televisor del futuro
COMERCIAL VELO MOTO

Quisicosas

Ayer dábamos en este periódico la información relacionada con el propósito de reanudar los trabajos para la terminación del nuevo acuartelamiento y viviendas, destinados a la Guardia Civil, en la carretera de Santander.

Según nuestras noticias, estos trabajos los realizará el Servicio Militar de Construcciones.

La Dirección General del Benemérito Cuerpo convocó un concurso para llevar adelante y concluir dicho edificio y tras examinar las diferentes propuestas, acordó resolver en favor de la referida entidad.

Se dice que para la primavera volverá la actividad al inmueble e incluso, es posible que antes de que alumbre la próxima estación meteorológica. Esperemos que esto se confirme.

Por nuestra parte, lo celebramos muy de veras.

●

Más de ochenta y seis millones de pesetas juega Burgos al sorteo de la Lotería de «El Niño» lo que significa un aumento de quince millones respecto del mismo sorteo del año anterior.

Esta vez la capital juega, concretamente, 68.615.000 de pesetas, y las administraciones distribuídas por la provincia 17.740.000, lo que da un total de 86.355.000 de pesetas correspondientes a 17.271 billetes.

A ver si mañana, lunes, el sorteo depara gratas sorpresas para Burgos. El año anterior sólo dejó seis millones de pesetas.

Volver a soñar cuesta poco, aunque son legión quienes opinan que la mejor lotería es el «ahorro y la economía» (?)

●

Para el miércoles está prevista una sesión del Ayuntamiento Pleno que deberá pronunciarse sobre treinta y tantos asuntos de diferente cariz, entre ellos la propuesta de cesión de terrenos municipales al Ministerio de Obras Públicas para las obras de construcción del puente carretera, casi paralelo al puente de Malatos.

También se someterá a acuerdo una propuesta del concejal-delegado de barrios, respecto de algunos cabos que según parece, quedan por atar en relación con el acuerdo adoptado en el Pleno del 3 de Diciembre, Pleno que cedió unos terrenos a la Caja de Ahorros del Círculo Católico para construir un parvulario y una guardería infantil en el polígono de la Unidad Urbana G-8, delimitado por las calles de Santiago, Arzobispo Pérez Platero, Francisco Grandmontagne y avenida Perlado Cadavieco.

●

Los promotores del plan parcial del citado polígono, don Jesús y don Francisco González Alonso, contrajeron la obligación de cesión gratuita de un terreno para instalaciones sociales. Como la superficie del terreno era insuficiente para albergar el Colegio de EGB que s pensó en un principio, y habida cuenta la buena disposición de la Caja de Ahorros del Círculo para obviar el problema, se avino a una solución que fue la aprobada por el Ayuntamiento Pleno.

Ahora se trata de no establecer discriminaciones a la hora de que los vecinos del barrio de Gamonal puedan beneficiarse de las instalaciones sociales generosamente ofrecidas por aquella Entidad benéfica bancaria.

Lógico.

●

Dicen que en el barrio de Quintanadueñas han divisado un OVNI y ya se sabe que la presencia de esos misteriosos objetos voladores no identificados causan una gran intriga y hasta un fuerte impacto emocional en ciertos espíritus.

Un vecino de Quintanadueñas se ha llegado hasta nuestro periódico para expresar su inquietud.

También en Córdoba y Granada han visto un OVNI y la noticia ha dado la vuelta a España.

Aquí no suscitan esos fenómenos «celestes» grandes efectos.

Cada hijo de vecino da sus propias interpretaciones.

Calma.

●

Lo que se publica en el «Boletín oficial de la provincia» adquiere fuerza de ley.

Por eso recogemos el texto de la orden del Ministerio de la Gobernación que autoriza a las Corporaciones locales para que, dentro de la esfera de su competencia, puedan aplicar la gracia del indulto regio a las sanciones disciplinarias impuestas a sus funcionarios, y a las responsabilidades pecuniarias derivadas de infracciones de tráfico y ordenanzas y reglamentos de Policía y buen gobierno por hechos cometidos con anterioridad al 22 de Noviembre del pasado año.

Se exceptúa del indulto a las multas derivadas de la aplicación de las ordenanzas de exacciones locales.

●

A lo que parece, y a pesar de los insistentes clamores, de la opinión pública, no hay manera de anticipar la salida de la cabalgata de los Reyes Magos, anunciada para las siete de la tarde de mañana, lunes.

Una pena porque los peques —y los mayores— agradecerían que se lograra una fórmula de anticipar la hora de salida de la Cabalgata ya que, además, la misma representación del Auto sacramental de los Reyes Magos —preciosa obra del siglo XII que será puesta en escena en la plaza del Rey San Fernando— hace que los actos se prolonguen, con deterioro del sistema nervioso de los niños, ávidos de retirarse pronto a descansar para poder madrugar y recoger los juguetes en los limpios calzados expuestos en el hogar y al pie del balcón o de la ventana.

●

Carta de la ciudad a los Reyes Magos:

«Majestades: pedimos todos los vecinos el final de las obras de la Plaza Mayor y de las calles de Petronil Casado, Alfonso X el Sabio, Julio Sáiz de la Hoya y otras por Gamonal y San Francisco».

Por la transcripción.

Martinillos

PERFUMERIAS RIDRUEJO
PONEN A SU ENTERA DISPOSICION UN AMPLIO SURTIDO DE REGALOS PARA ESTAS FIESTAS.
ESTAMOS PARA SERVIRLE

PORTERO
PARA EDIFICIO GUMEN
SE NECESITA. Interesados, presentarse en:
Avenida Reyes Católicos, 2
Días 7 y 8 a las ocho de la tarde.

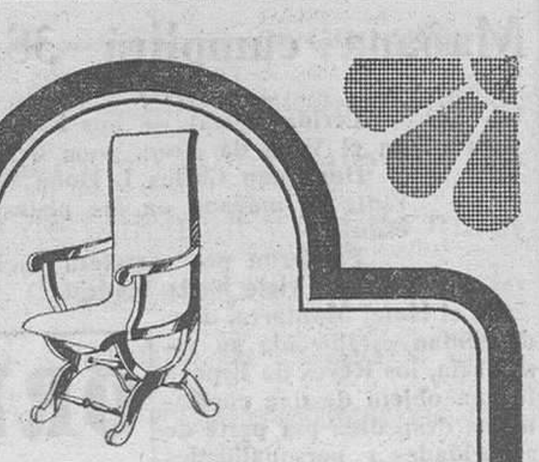
Exposición monográfica permanente de Muebles de Almazán
Modulo estilo
Avd. del Cid 36 Tel. 22 93 62

MUEBLES VITORIA - MOBEL
MUEBLES Y DETALLES PARA SU FUTURO HOGAR
ELEGANTES * PRACTICOS * UTILES
GRANDES FACILIDADES DE PAGO
VITORIA, 165 TELEFONO 22 39 77 - BURGOS

¡ATENCION!
MAÑANA, LUNES, DIA 5 ABRIMOS MAÑANA Y TARDE
EN COMPENSACION
CERRAMOS EL MIERCOLES, DIA 7
GRAN CENTRO COMERCIAL
TEXTILES MARIN
BURGOS * VALLADOLID * SALAMANCA * MADRID * TUDELA

M.E.C.D. 2017

NUESTROS COLABORADORES

UN AÑO DEDICADO A LA MUJER: 1975

Por Angeles VILLARTA

AL final del año dos mujeres polarizaron, en España, miradas y sentimientos. Doña Carmen Polo de Franco, a quien vimos, a lo largo de jornadas luctuosas, seguir la tremenda peripecia, por el camino que llevó hacia la muerte a esa figura singular que, a lo largo de décadas, se labró un nombre para la Historia: Francisco Franco. Y la Reina Doña Sofía. Dio una lección de bien hacer en las horas de la pena y en las que con la pena había de mostrar un sereno talante. Dolor y bien hacer que, a través de las pantallas de Televisión, observó gran parte de España; como también observó el incontenible y emocionante desfile de mujeres ante el cadáver de Franco. Mujeres, desde la más humilde a la más encopetada, idénticas en dignidad.

Hemos agotado el año dedicado a la mujer. En el transcurso de estos doce meses, y principalmente en sus comienzos —con gran tralalá de discursos, banderas y otros festejos como si se tratara de la inauguración de un pantano, o del congreso de esto, de aquello o de más allá— hubo para todos los gustos y de todos los colores.

En Madrid se dieron cita las figuras Internacionales más extremadas en sus teorías: Esther Vilar y Betty Friedan. Los ánimos, por unos días, se caldearon. Y sobre la cuestión, como actualmente sucede cuando se quiere dar auge o poner en órbita algo y suele ocurrir que es el mejor lanzamiento para un libro, una película, una obra teatral, una señora con escote o el descubrimiento de la piedra filosofal— no faltaron voces en la polémica: desde las más sesudas y científicas con abundancia de encajes históricos y retóricos, hasta las que guía un único sentido: el sentido común

Y dentro de esa arena del pro y del contra se han escrito artículos y libros, se han pronunciado conferencia y los humoristas encontraron excelente material para aclarar los horizontes políticos que nos cercan por todas partes.

En el redondel de acontecimientos de signo femenino debemos anotar dos tendencias significativas: la presencia de la mujer en responsabilidades de gobierno y en otro sector donde su escalada es cada vez más inquietante: el terrorismo.

De las primeras mereció sobresaliente ... Thatcher. Disputó el liderazgo del partido conservador británico a Edward Heath Lo ganó Y según discurría el tiempo afianzó la confianza que había suscitado La señora Thatcher une a su capacidad política una presencia amable y sonriente.

1975 no ha mostrado rostro benévolo a dos damas, responsables en sus respectivos países: nos referimos a Indira Gandhi, combatida, discutida, y a María Estela de Perón que parece caminar en el filo de la dimisión, a veces enferma, otras en solicitud de vacaciones

Pilar Careaga, acaso una de las mujeres españolas mejor preparadas y con más anchas inquietudes, tras seis años de mandato, dejó la alcaldía de Bilbao.

En la otra cara de la moneda —el terrorismo—, posiblemente la figura más dramática y representativa de un Mundo en trance de desintegración, Patricia Hearst. Había heredado de su abuelo cerca de tres millones de dólares y de un mundo ahíto de dinero pasó al Ejército Simbiótico, el de los crímenes espeluznantes y tenebrosos. Tras un año de búsqueda fue detenida en San Francisco. Y si las crónicas de los hechos no mienten, persistimos en ese clima de perfumado lodazal que parece ser el de una parte de nuestra civilización: la madre de Patricia le llevó a la prisión un ramo de rosas amarillas y una orquídea. Y la primera petición de Patricia: trajes nuevos. Esto último parece más normal.

De otro lado, Linnette Fromme y Sarah Moore, intentaron asesinar al presidente de Estados Unidos, señor Ford. Dos nombres entre los 47.000 asesinos potenciales que figuran en el ordenador electrónico. ¡Mundo extraño el nuestro!

Se celebró, en Méjico, la conferencia del Año Internacional de la Mujer. No sobresalió por una atmósfera demasiado apacible. Waldheim, secretario general de la ONU, señaló los objetivos: igualdad, desarrollo, paz. Felizmente la ONU no debe aplicarlos porque, entonces, en el país de las mujeres andaríamos a la greña como tantas naciones ensangrentadas, hambrientas.

En la lista de los desaparecidos figura un nombre pupular: Josefina Baker.

Sube a los altares la primera santa norteamericana: Isabel Ane Beyley, viuda de Seton.

Cuando se discutía sobre la persona para ocupar el sillón dejado vacante por el marqués de Luca de Tena, en la Real Academia de la Lengua, entre otras féminas se mencionó a María Moliner. La doctora Lastra fue admitida en la Academia de Medicina.

Otras actuaciones relevantes: Bernadette P.A. Olowo, embajadora de Uganda ante la Santa Sede, primera mujer que desempeña este puesto en el Vaticano. Existen en España seis meteorólogos, una de ellas, Pilar Sanjurjo, pronostica el tiempo en TVE. Margarita Celma es designada director técnico de' zoo de la Casa de Campo, en Madrid. María Dolores Norte, primera española ingeniero de Minas.

Y en el plan deportivo, la proeza de la que coronó el Everest Es una japonesa, Yunko Tabel, casada, treinta y cinco años, un hijo En las entrevistas se ha mostrado con la educación y dulce gracia de su país a lo que ayuda su aspecto frágil, 1,52 m de estatura y 42 kilos de peso.

De las bodas populares, la de dos guardias de la circulación, en Madrid Ella se llama Loly Quiliano

La moda, en contraste con este año duro, de líneas confusas, ha sido clásica, amable sin estridencias y contemplándose en el espejo de las nostalgias Estas características parece se desarrollarán a lo largo de 1976, que deseo a mis lectores de paz y esperanza.

PULSO ECONOMICO

PALABRAS PARA MEDITAR

Por Luis-Ignacio PARADA

En algo menos de veinte días —entre el 10 y 21 de Diciembre, dos vicepresidentes de Gobierno y ministros de Hacienda han hablado en las Cortes y han dicho cosas realistas y sinceras, aunque no gratas ni reconfortantes. Cabello de Alba, en la presentación del presupuesto para 1976 ante la Comisión correspondiente, habló de que «cuando se han pedido con reiteración al Gobierno directrices económicas urgentes, se les estaban pidiendo subconsciente milagros económicos urgentes. Quizá, a vees, los que solicitan soluciones traumatológías para una situación ciertamente delicada, están poco dispuestos a admitir los sacrificios que el intentarlas comporta para ellos mismos. Villar Mir, por su parte, ha añadido que la situación económica es verdaderamente difícil y que los problemas pendientes son verdaderamente graves, aunque tienen solución y esas soluciones dependen de nosotros. No se trata de esperar que el arreglo de los problemas nos los traigan vientos externos de reactivación pues, si en efecto la reactivación de otros países podría mejorar nuestro deteriorado nivel de actividad, tenemos que mejorarlo con nuestro esfuerzo interno. No podemos ni debemos olvidar, ha insistido, que gran parte de las causas que originan nuestros males no están fuera, sino dentro de nuestra casa.

PROBLEMAS Y SOLUCIONES

El exministro comentaba que la economía española se enfrenta con tres limitaciones, fundamentales: el envejecimiento de nuestro derecho presupuestario, la falta de descentralización y la necesidad de una auténtica y profunda reforma fiscal. .

El nuevo vicepresidente y ministro ha puntualizado que cualquier política económica ha de pretender objetivos sociales, pues la economía por la economía carece de sentido. Pero al tratar de realidades y objetivos sociales, es obligado un gran realismo y una gran sinceridad. Y la decisión de llamar al pan, pan, y al vino, vino, para no comportarnos como drogadictos, ni engañarnos. Habremos de tender primero con austeridad a consolidar esos niveles, y sólo después, a medio plazo, podremos aspirar a mejorar los actuales niveles de bienestar...

Tres fueron los objetivos que la política española, bajo el mandato de Cabello, de Alba, trató de alcanzar a lo largo de la crisis: Evitar una recesión prolongada y profunda de su economía, impedir la consolidación de una inflación intensa, y reducir gradualmente el déficit de la balanza de pagos por cuenta de renta, hasta llegar a cifras financiables por una Administración realista y producente de la balanza de capital.

Para conseguir dichos objetivos, la primera reacción del Gobierno fue la puesta en práctica de una política económica compensatoria, seguida desde los comienzos de las crisis, hasta casi finales de 1974. Con base en los considerables recursos externos y en nuestro bien ganado crédito internacional se mantuvo un crecimiento interno y un desarrollo durante el primer semestre de 1974 que singularizaba, a nuestra economía frente a la de otros países Pero ello, comportó un coste que registraba con toda elocuencia dos déficits considerables: el de la balanza de pagos y el del presupuesto, que amortiguaron con sus cifras el golpe de la crisis sobre la economía interna Pero resultaba evidente que había que articular una política económica que afrontara de entrada dificultades psicológicas y económias. La política compensatoria había producido un natural olvido del esfuerzo necesario para salir de la crisis. El proceso de adaptación obligaba a tomar conciencia de los peligros que para la economía española suponía, tanto la aceleración del crecimiento de los precios como la cuantía de su déficit con el exterior. Pero reconocer la gravedad de estos males no resulta fácil para las economías individuales.

Ahora Villar Mir ha arrostrado el riesgo de ser sincero y decir al país que la carrera entre precios y salarios ciertamente la han ganado los salarios. Y así debe ser normalmente para atender a una mejor distribución de la renta. Pero no se pueden ignorar tan graves dificultades.

INVERSION «SINE QUA NON»

Por eso el nuevo vicepresidente para Asuntos Económicos ha propuesto al país como objetivo nacional a corto plazo que los precios no superarán en 1976 la tasa de inflación de 1975; que la balanza de pagos por cuenta corriente, limite su déficit a niveles próximos a los 2.500 millones de dólares y que el crecimiento del producto nacional bruto, en términos reales, se asegure al 4 por ciento, tasa que exigirá un esfuerzo continuado en inversión y exportación durante el año próximo y que presupone una reactivación importante en la economía mundial.

Por ello ha hecho una llamada a la inversión y cabe esperar próximas medidas en este sentido, ya que como ha dicho en las Cortes hay que invertir por razones sociales, para alcanzar el primer objetivo de brindar un pleno empleo real, productivo y libremente elegido. A todos los que deseaban trabajar, y también para hacer una más justa distribución del bienestar y de las cargas entre todos los miembros de la familia. Hay que intervenir, también, por razones económicas, pues sólo los nuevos puestos de trabajo y el establecimiento de nuevas actividades conducen al aumento del patrimonio y la renta familiar. Y, finalmente hay que invertir contra la inflación, pues sólo moderando el consumo, ahorrando e invirtiendo, se podía conseguir, a corto plazo, una moderación de la demanda y, a largo plazo, un aumento de la oferta y una mejora de la productividad, factores necesarios para controlar la inflación. La productividad, factores necesarios para controlar la inflación. Son palabras, todas ellas, sin duda, para el análisis y la reflesión.

Lea Vd siempre DIARIO DE BURGOS

CLUB CAMPEADOR

EL CLUB DE LA JUVENTUD

MAÑANA, VISPERA DE REYES

GRAN BAILE COTILLON

de 11,30 a 3 de la madrugada

* * *

CON LA COLOSAL ORQUESTA MADRILEÑA:

«SONIDO»

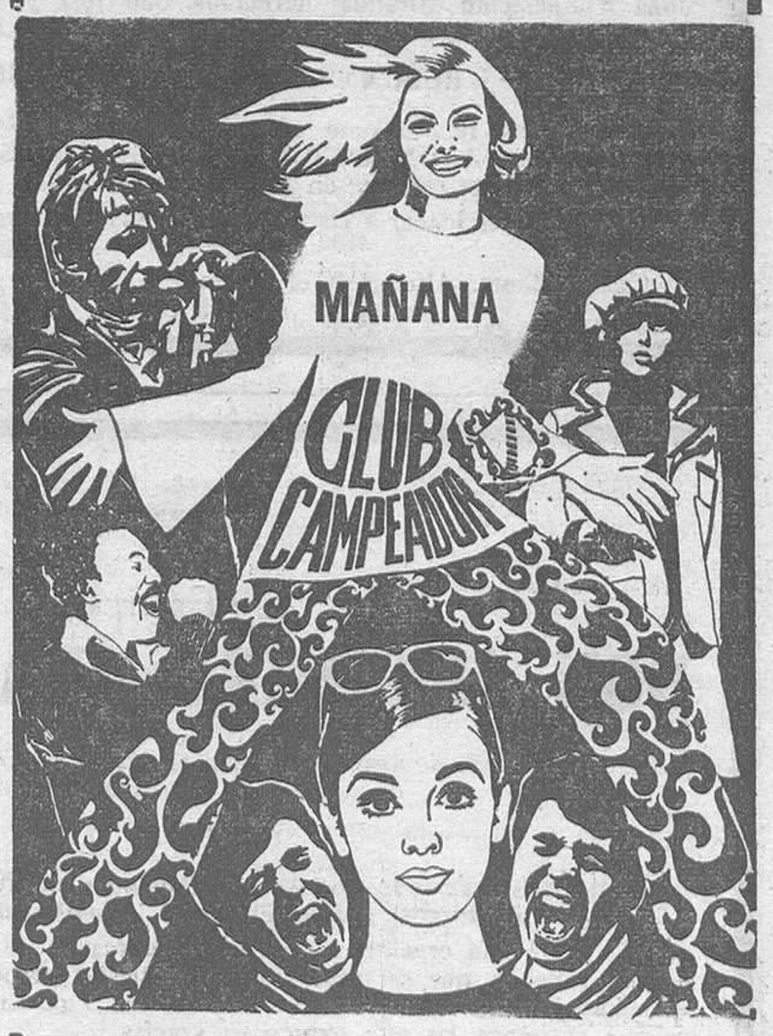

Caballeros 130 ptas.
Señoritas 80 ptas.

INCLUIDA CONSUMICION

3 REPRESENTANTES

PARA VENTA DE PRODUCTOS DE GRAN CONSUMO

Se requiere:

—Servicio militar cumplido.
—Cultura a nivel de bachiller
—Buena presencia.
—Vehículo propio.

Se ofrece:

—400.000 pesetas anuales a base de fijo más incentivos.
—Primera línea de productos.
—Posibilidad de promoción.

Interesados, llamar para entrevista al teléfono: 4461540 de BILBAO

LENDAN IBERICA

LOS TOMILLARES

NOCHE DE REYES

GRAN CENA BAILE CON LA EXTRAORDINARIA ORQUESTA:

ALARCIA y ROSA ANGELICA

— MENU —

- Crema de espárragos.
- Medallón de merluza romana.
- Chuleta de ternera con guarnición.
- Góndola de piña natural.
- Vinos, café, champán y licor.

550 PESETAS MENU. Con sorteo de regalos y de madrugada Sopa de Ajo

PLAZAS LIMITADAS

M.E.C.D. 2017

información RELIGIOSA

SANTORAL

SANTOS DE HOY

Segundo domingo después de Navidad.

Ss.: Telesforo, p., Amelia, Emiliana, Amada, vgs.

Misa del segundo domingo después de Navidad, color blanco.

SANTOS DE MAÑANA

Ss.: Celso, Gregorio, Rigoberto, obs.; Cayo, Aquilino, Eugenio, Teodoto, mrs.

SANTOS DEL MARTES

Ss. Teodoro, Simeón, mrs.; Emiliana, Apolinaria, vgs.

Misa de la feria, color blanco.

CULTOS

TRINITARIAS (Paseo de la Quinta). — Primer domingo en honor de la Stma. Trinidad. Por la tarde, a las seis, Exposición, estación, rosario, trisagio cantado y reserva.

LEA VD SIEMPRE

Diario de Burgos

Evangelio del día

Y la Palabra se hizo carne y habitó con nosotros. San Juan, I, 14

En el principio ya existía la Palabra, y la Palabra estaba junto a Dios, y la Palabra era Dios. La Palabra al principio estaba junto a Dios. Por medio de la Palabra se hizo todo, y sin ella no se hizo nada de lo que se ha hecho. En la Palabra había vida, y la vida era la luz de los hombres. La luz brilla en la tiniebla y la tiniebla no la recibió. La Palabra era la luz verdadera, que alumbra a todo hombre. Al Mundo vino y en el Mundo estaba; el Mundo se hizo por medio de ella y el Mundo no la conoció. Vino a su casa, y los suyos no la recibieron. Pero a cuantos la recibieron, les da poder para ser hijos de Dios, si creen en su nombre. Estos no han nacido de sangre, ni de amor carnal, ni de amor humano, sino de Dios. Y la Palabra se hizo carne y acampó entre nosotros, y hemos contemplado su gloria, gloria propia del Hijo único del Padre, lleno de gracia y de verded.

LA DIVINIDAD DE CRISTO

Después de haber contemplado en los días pasados a Cristo naciendo pobre y desvalido en el portal de Belén, donde fue adorado por los ángeles y los pastores, después de haber contemplado la grandeza de nuestra Madre María, consagrada como Madre de Dios, hoy las lecturas bíblicas ponen a nuestra consideración una verdad esencialísima, la divinidad de Cristo.

Esta ya se había demostrado con los prodigios realizados en el nacimiento de Cristo, pero hoy la Iglesia en su liturgia hace especial hincapié en esta verdad de la divinidad de Cristo.

Contemplemos la primera lectura, tomada del Libro del Eclesiástico y veremos como nos insinúa que la sabiduría, que para los hebreos era la Biblia, es para los cristianos el Verbo de Dios, que se encarnó para vivir con nosotros.

En la segunda lectura tomada del apóstol, vemos como San Pablo bendice al Señor por los grandes beneficios que nos ha hecho por medio de Jesucristo. Y en el Evangelio el apóstol y evangelista San Juan elevándose sobre todos los otros evangelistas, nos presenta la Palabra eterna de Dios, el Hijo que se hace hombre para convertir en hijos de Dios a todos los hombres.

Es pues una verdad innegable que Jesucristo es Dios.

Leamos los Santos Evangelios y veremos como Mateo, Marcos y Lucas, en diversos lugares de sus Evangelios van probando esta verdad de la divinidad de Cristo. En ellos se refleja la Palabra de Dios que en el Bautismo de Jesús y en su transfiguración nos dice bien claramente, hablando de Cristo: «Este es mi Hijo, el amado. Escuchadle».

Contemplemos a Pedro en aquel momento en que el mismo Cristo les pregunta a los apóstoles quién es El y le veremos como Pedro, adelantándose a todos, le dice: «Tú eres el Mesías, el Hijo de Dios vivo».

Contemplemos al centurión romano que ha presenciado con admiración la muerte de Cristo y el extremecimiento de la naturaleza por la muerte de su Creador y le oiremos decir: «Verdaderamente este era Hijo de Dios».

Pero el Evangelio de Juan hoy nos da el más claro testimonio de esta verdad. Abramos el Evangelio y en su primera página el discípulo amado de Cristo, hablando de Este, nos dice: «El Verbo, o sea la segunda Persona de la Santísima Trinidad, es eterno, está en Dios y el Verbo, la Palabra, era Dios. Por medio de la Palabra se hizo todo y sin El nada fue hecho».

Y más tarde, al final del Evangelio nos dice: «Y la Palabra se hizo carne y acampó entre nosotros y hemos contemplado su gloria, gloria propia del Hijo único del Padre lleno de gracia y de verdad».

¿Pueden darse palabras más claras y concluyentes que éstas que hoy nos expone el Evangelio?

Pues en este día ante testimonios tan claros de la divinidad de Cristo, proclamémosla con todo el afecto de nuestro corazón y rindamos a ese Hijo de Dios, Dios como el Padre y el Espíritu Santo, el homenaje de nuestra veneración y de nuestro amor.

El vino al Mundo para redimirnos y salvarnos, sepamos agradecer este beneficio y corresponder a él con todo nuestro amor, para hacernos dignos de la recompensa del Cielo, para allí reinar con El en la gloria de Dios Padre.

VEGAS

Boletín de Cáritas

Donativos de la semana, 76.275 pesetas; para la Campaña de Navidad, 35.000; para el caso n.º 77, 13.700.

ADVERTENCIAS. — Todos los lunes, a las ocho menos cuarto de la tarde, se celebra una misa en la capilla del Palacio Arzobispal, por los bienhechores vivos y difuntos de esta Cáritas diocesana y ayudados por la misma.

Los donativos se reciben en Cáritas diocesana, Martínez del Campo, 7; en Relojería Pérez Cecilia, Espolón, 2; en Radio Popular de Burgos, Avda. del Cid, 8; en Radio Juventud, Alhóndiga, 17, y en todos los Bancos y Cajas de Ahorro establecidos en la capital.

Tu sangre no tiene precio Por eso debes donarla porque no hay favor más grande que puedas hacer a tu prólimo

MISAS DOMINICALES

7,00.—San Lesmes, Merced y Residencia sacerdotal.
9,30.—San Gil, San Lorenzo, San Cosme, Residencia sacerdotal y Carmen.
8,00.—San Lesmes, San Gil, San Pedro y San Felices, San Pedro de la Fuente, Santa Agueda, Nuestra Señora de Fátima, San José, La Anunciación, Gamonal, Merced y Santa Clara
8,15.—Catedral, San Lorenzo y San Cosme.
8,30.—San Esteban, Nuestra Señora de las Nieves, Barriada Yagüe, SESA, Capiscol, Carmen, Santo Domingo de Guzmán, San Julián, Sagrada Familia, San Martín de Porres y Reparadoras.
9,00.—Catedral San Lesmes, San Gil, San Lorenzo, San Cosme y San Damián San Pedro y San Felices, Gamonal, Nuestra Señora de Fátima, San José Obrero Santa Agueda, La Anunciación Merced, La Ventilla Agustinas de Santa Dorotea, Santa Clara, Residencia sacerdotal y San Pablo
9,15.—San Esteban y San Pedro de la Fuente
9,30.—Carmen (retransmitida por Radio Popular), Centro docente de Cáritas (Gamonal), Santo Domingo de Guzmán, San Julián, San Martín de Porres, Sagrada Familia y Hospital del Rey
9,45.—Catedral
10,00.—San Lesmes, San Gil, San Lorenzo, San Cosme, Santa Agueda, Nuestra Señora de las Nieves, La Anunciación, Nuestra Señora de Fátima, San José, Barriada Militar Merced, Capiscol, Gamonal, Yagüe Residencia sacerdotal Santa Clara, San Amaro, capilla del cementerio de San José y San Pablo
10,15.—Catedral
10,30.—San Pedro y San Felices, Residencia Sanitaria, San Julián, San Martín de Porres, Santo Domingo de Guzmán, Sagrada Familia y Huelgas
10,45.—San Lorenzo
11,00.—San Gil, San Cosme, La Anunciacion, San Esteban, Merced, Nuestra Señora de Fátima, San José, San Pedro de la Fuente, SESA, Barriada Militar Residencia sacerdotal, Gamonal y San Pablo
11,15.—Catedral, San Lesmes Santa Clara y Venerables.
11,30.—San Lorenzo Hospital del Rey, La Ventilla, Yagüe, Centro docente de Cáritas (Gamonal), Carmen San Julián, San Amaro y Santo Domingo de Guzmán
11,45.—San Martín de Porres
12,00.—Catedral, San Lesmes, San Gil, San Cosme, San Pedro y San Felices Santa Agueda, La Anunciación, Nuestra Señora de las Nieves Barriada Militar Capiscol, Nuestra Señora de Fátima, San José Obrero, San Pedro de la Fuente, Merced, Gamonal Reparadoras Sagrada Familia, Huelgas San Pablo
12,15.—San Lorenz. y Yagüe
12,30.—San Esteban, Carmen, Centro docente de Cáritas (Gamonal), San Julián, Santo Domingo de Guzmán San Martín de Porres y Residencia Sanitaria
12,45.—Catedral
13,00.—San Cosme San Lorenzo, San Lesmes, San Gil, San Pedro y San Felices La Anunciación, Santa Agueda, Nuestra Señora de Fátima San José Obrero, Merced, Agustinas de Santa Dorotea, Gamonal, Sagrada Familia, Barriada militar y San Pablo
13,15.—Venerables.
13,30.—Catedral, San Pedro de la Fuente, Carmen, San Julian Santo Domingo de Guzmán y San Martín de Porres
13,45.—San Lorenzo
14,00.—San Lesmes, San Gil, San Cosme, San Pedro y San Felices, La Anunciación, Merced, Nuestra Señora de Fátima Sagrada Familia, Gamonal y San Pablo
17,30.—Nuestra Señora de las Nieves
18,00.—Gamonal y San Pablo
18,30.—San Gil, Nuestra Señora de Fátima, Santo Domingo de Guzmán Carmen
19,00.—San Lorenzo, La Anunciación y San Pedro y San Felices
19,30.—Catedral San Lesmes San Cosme Santa Agueda Santo Domingo de Guzmán, Sagrada Familia, San Martín de Porres, Carmen, Reparadoras y San Pablo.
20,00.—San Julián San Lorenzo, San José Obrero, Merced y San Pablo.
20,30.—San Martín de Porres y Carmen.
21,00.—Merced

LA SEÑORA

D.ª FELICIANA MARIGIL JUBERIAS

Falleció en el día de ayer, a los 71 años de edad, después de recibir los Santos Sacramentos y la Bendición de Su Santidad.

(Q. E. P. D.)

Su resignado esposo, don Paulino García; hijos, Guadalupe, Paulino (empleado de Talleres Hernani), Concepción, Saturnino (empleado de Electricidad Castilla) y María Estrella; hijos políticos, Agapito González (empleado de MIFER), Maruja Montejo, Pilar García y Carlos Martínez (empleado de Ultràmarinos Venancio); hermanos, doña Julia, doña Alejandra y doña Silvina; hermanos políticos, sobrinos primos y demás familia

RUEGAN una oración por el eterno descanso del alma de la finada y la asistencia a las honras fúnebres y funeral que se celebrarán HOY, a las CUATRO Y MEDIA, en la iglesia parroquial de SAN PEDRO Y SAN FELICES. Seguidamente la conducción de la finada al cementerio de San José. Actos de caridad por los que anticipan las más expresivas gracias.

VIVIA: San Pedro y San Felices, 25.

(Funeraria "San José") Burgos, 4 de Enero de 1976

EL SEÑOR

DON FRANCISCO BRUNA LAVANDERO

Falleció en el día de ayer, a los 72 años de edad, habiendo recibido los Santos Sacramentos y la Bendición de Su Santidad.

D. E. P.

Sus apenados hijos, don Francisco y don Roque Bruna Ramírez; hija política, doña Anunciación Miranda; hermanos, don José y doña María; hermanos políticos, nietos, sobrinos y demás familia.

RUEGAN UNA ORACION POR SU ALMA

Las honras fúnebres se efectuarán HOY, DOMINGO, en la iglesia parroquial de LA ANUNCIACION, a la UNA MENOS CUARTO y acto seguido la inhumación del cadáver en el cementerio de San José.

El funeral, el lunes, a las once en la misma parroquia.

Burgos, 4 de Enero de 1976

Casa doliente: Alfonso X el Sabio, 4.
"La Cruz"

EL PRESBITERO

DON ARGIMIRO AYALA LOPEZ

Falleció en Cangas de Onís (Asturias), el día 31 de Diciembre de 1975, después de recibir los Santos Sacramentos.

(Q. E. P. D.)

Sus resignados hermanos, don Manuel (Dignidad de Tesorero de la S. I. C. B. M. de Burgos) y doña Francisca, primos y demás familia.

RUEGAN una oración por el eterno descanso de su alma y la asistencia a la misa fúnebre, que se celebrará en la iglesia parroquial de Santa Agueda de esta ciudad a las 11,30 de la mañana del día 5 de Enero. Actos de caridad por los que anticipan las más expresivas gracias.

Burgos, 4 de Enero de 1976

S. E. Rvdma. el Sr. Arzobispo de Burgos, concede los días de indulgencia en la forma acostumbrada.

El sepelio se verificó en Cangas de Onís, diócesis de Oviedo, el día 2 de Enero próximo pasado.

NECESITAMOS AYUDANTE DE CAFETERIA

CAFETERIA CAREY
Calle Carmen, 6
(R. O. C. 17.098)

M.E.C.D. 2017

actualidad BURGALESA

INFORMACION OFICIAL

DELEGACION PROVINCIAL DEL I.N.P.

LIQUIDACION DE CUOTAS. — Se pone en conocimiento de las Empresas que, antes de efectuar el ingreso de la liquidación de cuotas de la Seguridad Social correspondientes al mes de Diciembre de 1975 (a ingresar en Enero de 1976), deberán presentar los modelos C-1 y C-2 en el Sindicato o Entidad sindical en que estén encuadradas, para el sellado de los mismos sin cuyo requisito no serán admitidas las liquidaciones por las Entidades bancarias y Cajas de Ahorro.

A tal efecto, habrán de confeccionar un ejemplar más del modelo C-2 (relación nominal de trabajadores) del mes de Diciembre de 1975, con destino a la Organización Sindical, quien lo retendrá en su poder al efectuar el sellado de las liquidaciones.

Las Empresas que utilicen el nuevo modelo C-2 mecanizado y tengan concertado el riesgo de accidentes de trabajo con su respectiva Mutualidad Laboral, podrán destinar el 4.º ejemplar sobrante para entregarlo en la Organización Sindical. Por el contrario, las que lo tengan concertado con una Mutua Patronal de Accidentes de Trabajo, habrán de confeccionar un ejemplar más bien mediante fotocopia del C-2 mecanizado o, bien, extendiendo un ejemplar más del modelo C-2 normal sin mecanizar, para su entrega en Sindicatos.

El requisito del previo sellado se exigirá también en las liquidaciones de Diciembre de 1975 que se ingresen fuera de plazo por razón de mora o por cualquier otra circunstancia. Igualmente, afectará a las liquidaciones de dicho mes, que, por no poder ser ingresadas dentro del plazo reglamentario, han de presentar las Empresas en el Instituto Nacional de Previsión o en sus Agencias a efectos de pago, en cumplimiento de lo establecido en el Art.º 54 de la Orden ministerial de 28 de Diciembre de 1966.

POLICIA MUNICIPAL

HALLAZGOS. — En la Policía Municipal y para las personas que acrediten ser sus propietarios se encuentran depositados los siguientes objetos.

Tres monederos con cierta cantidad de dinero, un bolso de coche de niño, un aparato eléctrico, dos paraguas, dos bufandas, dos jerseys, un abrigo, un par de guantes, una cadena con medalla, un collar, un encendedor, dos anillos y una flauta.

MOVIMIENTO DEMOGRAFICO. — Durante el día de ayer se verificaron en el Registro Civil las siguientes inscripciones:

Nacimientos. — Natalia - María del Pilar-Ida Speranza Federighi y Rincón, Rafael Sáiz y Miguel, María Paz Navazo y Merino, José Antonio Núñez y Castaño, Ana-Belén Hernando y De Pedro, José-Enrique de la Fuente y Hernández, Amelia Aragón y García, María-Victoria Mena y Varga, Manuel Rincón y Calvo y César Almírez y Redondo.

Matrimonios. — Don Francisco-Javier Ortego y Elvira, con doña María Luisa Sanz y Contreras, el día 10, a la una horas en San Martín de Porres; don Antonio Díez y Mediavilla, con Yolanda Herrero y Pérez, el día 6, a las doce, en San Nicolás de Bari.

Defunciones. — Iluminada Heras y Santamaría, de Quintanalara, de 77 años; Javier Orbe y Cano, de Santander, de 37 años; Roberto Melgosa e Hijosa, de Ubeda (Jaén), de cinco años; Juan Ortiz y García, de Villadiego (Burgos), de 78 años; José Moral y de las Heras, de Barbadillo del Mercado de 76 años.

CUPON PRO CIEGOS
N.º 315, PREMIADO
EN EL SORTEO DE AYER
muebles evelio
VITORIA 56 Tf. 60-62

BOLETIN METEOROLOGICO.— Comprensivo de los datos recogidos ayer en el Observatorio del Instituto de Enseñanza Media Femenino.

Barómetro.— A las ocho de la mañana, 698,2; a la una de la tarde, 698,6; a las siete de la tarde, 697,1.

Temperatura ambiente.— Máxima, 10,0 grados a las 17 horas; mínima, 7,2 grados bajo cero, a las 9 horas.

Dirección y velocidad del viento.— A las ocho de la mañana, calma; a la una de la tarde, calma; a las siete de la tarde, calma.

Humedad, 59 por ciento.

EL CUPON PRO - CIEGOS.— En el sorteo celebrado en el día de ayer, resultó premiado con 2.500 pesetas, el número 315 y premiados con 250 pesetas, todos los números terminados en 15.

NOMBRAMIENTO.—A virtud de brillantes y recientes oposiciones nuestro querido amigo y paisano don Eladio Sanz García, doctor en Ciencias Físicas, ha sido nombrado agregado de la plaza de Electrotecnia y Automática de la Universidad Autónoma de Bilbao.

Su anterior destino fue la Universidad de Valladolid.

Enhorabuena.

ROBO EN UNA ERMITA. En el puesto de la Guardia Civil de Buniel se ha dado cuenta de un robo cometido días atrás en la ermita de la Virgen de Viyuela, que se encuentra a dos kilómetros de Frandovínez, por el encargado de la misma.

Unos desconocidos, penetrando por la puerta, tras romperla, se llevaron una talla de la Virgen de Viyuela, de unos 55 centímetros de altura. La imagen es una talla de madera del siglo XVII, que tienen en sus brazos al Niño.

El valor de la talla se desconoce, aunque se presume sea elevado, dada su antigüedad.

Personada la Guardia Civil en la ermita, pudo comprobarse que los autores del sacrílego robo penetraron en la ermita rompiendo unas tablas inferiores de la puerta. Se comprobó asismismo, la falta de cuatro candelabros de menor valor.

La Guardia Civil practicó las diligencias, que fueron entregadas en el Juzgado de Frandovínez. Continúan las pesquisas para conocer la identidad de los autores del robo.

FARMACIAS DE GUARDIA. — Domingo: Sr. Ridruejo, plaza José Antonio, 12; Doña Angela Sanz, Vitoria, 141; Sr. De Abajo, Villarcayo, 10, y Sra. Gómez Bermúdez, San Pedro y San Felices, 14.

Lunes: Sr. Mijangos, Almirante Bonifaz, 4; Sra. Sanz Ruiz, Avda. del Cid, 85; Sra. Jiménez, Crtra. de Logroño, 15, y Sra. Lastra, Molinillo, 34.

INCENDIO EN EL ESPOLON. — A las tres de la tarde de ayer se declaró un conato de incendio en el cuarto piso de la casa número 2 del Paseo del Espolón, propiedad de doña Tomasa Rodríguez Escudero, que vive en el mismo número, piso segundo. El inmueble siniestrado está ocupado por don Fernando Pacheco Pérez, y se dedica a oficinas de la agencia de publicidad "Mapp". El señor Pacheco tiene su domicilio en Castellana, número uno, "Villa Carmen".

El incendio fue sofocado por los bomberos, habiéndose quemado algunos muebles, y no siendo los daños de importancia.

Se ignoran las causas del siniestro.

Fueron practicadas diligencias por la Policía Municipal.

Joven: tu puesto, si es que de verdad sabes lo que te dicta el corazón, está en la Cruz Roja de la Juventud

CARTERAS, LIBROS Y CUENTOS PARA REYES
Campo GRANDES ALMACENES
el nº 1 en calidad

PARA VER BIEN
PARA OIR BIEN
OPTICA INTERNACIONAL
Guillermo Frühbeck
Especialidad microlentillas
Espolón 30

ROBO EN EL BAR COPACABANA. — Unos desconocidos penetraron en el edificio del bar «Copacabana», situado al comienzo de la carretera de Logroño, y se llevaron un televisor, durante la noche del pasado día 2 de los corrientes.

No hay muchas pistas para dar con los autores, ya que éstos no dejaron señal alguna de violencia, ni rompieron la puerta del establecimiento para entrar. Tampoco se llevaron ningún otro objeto de valor, aunque revolvieron en la dependencia.

La Comisaría de Policía está realizando las gestiones encaminadas a esclarecer los hechos. Instruye diligencias el Juzgado número uno.

SUBVENCION. — Con cargo al capítulo de obras encaminadas a mitigar el paro, se ha concedido a la provincia de Burgos una subvención cifrada en tres millones de pesetas.

Del DIARIO DE BURGOS, correspondiente al jueves, 3 de Enero de 1946

EL teniente general Yagüe ha renunciado al homenaje de un monumento que proyectaba erigirse en su honor y para lo cual, por suscripción popular, se han recaudado importantes sumas. Ha rogado al alcalde de la ciudad que el testimonio de afecto del pueblo de Burgos se simbolice en la construcción de una iglesia, casa rectoral, escuelas y casas para maestros, en el grupo de viviendas ultrabaratas que se están construyendo bajo su patronazgo en terrenos de «Las Pastizas». El Ayuntamiento ha aceptado la propuesta del ilustre soldado y se llevará a cabo con arreglo a los deseos del teniente general Yagüe, sin perjuicio de que la Corporación realice las gestiones necesarias para obtener las subvenciones que sean precisas, para construir las escuelas y casas para los maestros.

◆ **ESTA logrando un gran éxito la exposición de pintura del notable artista burgalós Rigoberto G. Arce, que patrocinada por la Diputación, tiene lugar estos días en los salones del palacio provincial y que será clausurada el domingo próximo.**

Dr. Antonio M. Mateo
Cirujano vascular del Hospital Universitario. Especialista por la Univ. de Milán.
Varices. Hipertensión.
Arterioesclerosis
Consulta previa petición hora. Calle Gamazo, 1.
Telf. 222250. VALLADOLID

Cartelera de ESPECTACULOS

AVENIDA.— Hoy, 5,30, 7,45 y 10,30. ¡Definitivamente improrrogables dos últimos días! ¡El film que nadie quiere dejar de ver! **Perfume de mujer** (3). De Dino Risi, Vittorio Gassman. Primer premio interpretación Festival de Cannes. Nominada para el Oscar a la mejor película extranjera 1975 (May. 18).

CALATRAVAS (204161).— 5, 7,45 y 10,30 (tercera semana) Estreno del fenómeno psicológico y cinematográfico del año **Tiburón (Jaws).** Color Robert Shau, Roy Scheider, etc. ¡Un nuevo e increible «suspense»!, dosificado con toques de humor que, todo Burgos comenta entusiasmado. (May 14 y Men).

CONDAL.— Continua de 4 a 12. Ultimo día del programa. Christopher Lee y Peter Cushing, en **La mansión de los crímenes** (3). Un film estremecedor, de horror y escalofriante «suspense». Y **El triunfo de Hércules** (3). Una superproducción fabulosa, de intriga, violencia y gran espectáculo. (Mayores 14).

CONSULADO.— Ultimo día del programa doble en sesión continua desde las 5 de la tarde, con **La espada del Zorro** (3). La justicia del Zorro era inexorable contra los déspotas. ¿Un símbolo? ¿Un mito? Un caballero contra la injusticia. Y **El sabor de la venganza** (3). El relato de una venganza. (Mayores de 14 años o Men. Acom.)

DUCAL.— Hoy, de 4 a 12, doble soberbio: **No firmes más letras, cielo** (3). Alfredo Landa, López Vázquez. Un derroche de carcajadas, de situaciones hilarantes, de desenfado. Y **La banda de Jaider** (3). Geraldine Chaplin, William Berger. ¡Un film grandioso del Oeste salvaje. (May. 14 o Men. acom.)

GRAN TEATRO.—Hoy, 5,15, 7,45 y 10,45. Ante el éxito alcanzado, últimos días. Todo Burgos celebra las fiestas con Laura Antonelli, la estrella más sugestiva, sensual y bella en **¡Dios mío, cómo he caído tan bajo!** (3 R.) La malicia de situaciones amorosas más divertidas e imprevistas. (May. 18).

CINE GOYA.—Ultimos días. 5,30, 7,45 y 10,30, la maravillosa película **Los pecados de una chica casi decente.** Con Lina Morgan, Alfredo Landa. Una mamá con amores secretos, un cura deportista que echa chispas; su hermanita, que se encandila ante cualquier uniforme y el jefe de carabineros.... (May. 18).

TIVOLI (209045).— 5,15, 7,45 y 10,30. Estreno de la más moderna y reciente película del novísimo cine español: **El poder del deseo** (S. c.) Color. Con Marisol y Murray Head. Queda informado: éste es el último film de Bardem, cuyo título lo dice todo y, por tanto, autorizado exclusivamente May. 18).

PISCINA CLIMATIZADA MUNICIPAL «EL PLANTIO»
Servicio de bar. Grato ambiente. Cursos de natación. Pileta de aprendizaje. Precios especiales para abonados.
Abierta de 11 de la mañana a 10 de la noche.

EL PRESBITERO

Dr. D. Luis Sáez Hernando

Entregó el alma al Señor, en el día de ayer, a los 84 años de edad, confortado con los Santos Sacramentos y la Bendición de Su Santidad

D. E. P.

Sus hermanas, Mercedes, María Cruz y Encarnación; hermanos políticos, Damián Estades y Jeremías Prieto; sobrinos, primos y demás familiares

RUEGAN una oración por el eterno descanso del alma del finado y la asistencia a las honras fúnebres que se celebrarán HOY, DOMINGO, a las CUATRO de la tarde, en la iglesia de LA ANUNCIACION y seguidamente la inhumación del cadáver en el cementerio de San José, actos piadosos por los que expresan de antemano su más profunda gratitud.

Casa doliente: Avenida del Cid, 24.

Burgos, 4 de Enero de 1976

M.E.C.D. 2017

AUMENTO DE LOS ACCIDENTES DE TRAFICO EN LA PROVINCIA AL FINAL DE LAS VACACIONES

La ruta Burgos - Portugal, escenario de la mayoría

A primera hora de la madrugada de ayer se registró un accidente de circulación en el kilómetro 34,600 de la carretera Burgos - Portugal, término de Villazopeque, a consecuencia del cual, resultó muerta una persona y otras tres heridas de gravedad.

El accidente se produjo al colisionar el turismo matrícula de Francia 586-ALZ-75, conducido por Joaquín de Ascensao Rodríguez, de 30 años, natural de Portugal y residente en París, con el camión matrícula S-69.633, que conducía José María Muñoz Pardo, de 32 años, cuando el turismo francés efectuaba un adelantamiento.

A consecuencia del choque murió el ocupante del turismo, Francisco Días, de 62 años, con la misma nacionalidad y residencia que el conductor. Con heridas de gravedad resultaron éste y Margaride Rosa Pina Rodríguez, de 27 años, y Deonilde Ferreira Pina Lopes, de 14, que viajaban también en el automóvil de matrícula francesa.

COLISION EN VILLAFRIA

A las nueve y cuarto de la mañana de ayer, a la altura del kilómetro 246 de la carretera nacional Madrid - Irún, término de Villafría, el automóvil matrícula BI-132.489, conducido por Adolfo Talavera Vigarte, de 62 años, con domicilio en Lejona (Vizcaya), colisionó con el turismo matrícula de Francia 794-ALS-75, que era conducido por Valdemar Alves, súbdito portugués, residente en París.

En el choque resultó con heridas graves el conductor del turismo de Bilbao, que fue trasladado al hospital de la Cruz Roja, donde quedó internado.

Fueron practicadas diligencias por la Policía Municipal.

DOS HERIDOS GRAVES

En el kilómetro 37, de la carretera Burgos - Portugal, término de Los Balbases, colisionaron dos turismos a las nueve y media de la mañana de ayer. El primero, de matrícula holandesa, 70-48-BH, que conducía Francisco Alberto Alves, de 40 años, casado, nacido en Portugal y con residencia en Holanda, chocó con otro de matrícula P-0357-B, que conducía Juan Carlos Gaite García, de 25 años, casado, de profesión maestro industrial y residente en Palenscia.

En el turismo de matrícula holandesa viajaban con el conductor, que no sufrió herida alguna, su esposa, Aurora dos Prazeres Soares, de 41 años, y su hijo Fernando Luis, de seis años, quienes resultaron con lesiones graves. El conductor del turismo de Palencia sufrió heridas leves.

MOTOCICLISTA HERIDO

Ayer, a las nueve y cuarto de la mañana, se produjo una colisión en la carretera Burgos-Portugal, travesía de Estépar, en la que resultó con heridas graves, una persona.

El turismo con matrícula francesa 4172-TS-38, conducido por José Pereira da Cunha, de 29 años, casado, de nacionalidad portuguesa, y residente en Francia, colisionó con el ciclomotor conducido por don José Gómez Gutiérrez, casado, de 54 años de edad, cartero, con residencia en Estépar, quien sufrió graves heridas, siendo trasladado a la Residencia Sanitaria «General Yagüe».

MOTORISTA GRAVEMENTE HERIDO

En el kilómetro 2 de la carretera Espinosa de los Monteros-Estacas de Bureba el turismo matrícula BU-7079-B, conducido por Laureano Gutiérrez Barquín, de 25 años, natural de Espinosa y vecino de Las Machorras, colisionó con la motocicleta conducida por Hermenegildo Oria Ortiz, de 32 años, natural y vecino de Vega de Pas (Santander) quien sufrió lesiones de carácter grave. El conductor del turismo resultó ileso.

Fueron practicadas diligencias por el equipo de Atestados de Medina de Pomar.

INCENDIO EN BELORADO

Un incendio se registró en un inmueble de Belorado, propiedad del vecino de dicha localidad, Isidro Ayala Alarcia. Además del edificio, valorado en unas 3.500 pesetas, murieron asfixiados 8 cerdos, valorados en 15.000 pesetas.

Las llamas fueron sofocadas con ayuda de los bomberos y del vecindario, sin que se registraran desgracias personales.

El incendio se produjo al arder una de las lámparas que se utilzan para dar calor a los animales.

TRADICIONAL CONCURSO DIOCESANO DE «BELENES»

Avisos importantes

Primero. — El Jurado diocesano y los Jurados Parroquiales finalizarán hoy la tarea de visitar los "belenes" de sus respectivos grupos y jurisdicciones. Procuren enviar cuanto antes a la Delegación diocesana el "fallo" correspondiente.

Segundo. — Si algún concursante, por alguna circunstancia imprevista, no hubiese recibido la debida visita del Jurado, que avise al teléfono 201054 para subsanar el error.

Tercero. — El Jurado diocesano manifiesta que, dentro de los "belenes" concursantes (más de 700) hay muchísimos muy interesantes. Y pueden visitarse:

a) *los vivientes*: de las Parroquias de la Anunciación (el día de Reyes a las 6,30 de la tarde). Parroquia de Nuestra Señora de Fátima (los días 4 y 6 por la mañana, horas 10,45, 11,45, 12,45 y 13,45). Parroquia de Nuestra Señora la Real y Antigua de Gamonal (el día 6 de 11 a 2,30).

b) *de Entidades*: Asilo de Nuestra Señora de las Mercedes (todos los días). Parroquia de San Esteban (días festivos de 10 a 6,30 de la tarde y días laborables, llamando en la Casa Parroquial; "belén superstar"), Base de Automovilismo, Parroquia de San Cosme y San Damián. Parroquia de San Gil, Parroquia de San Lesmes, Parroquia de la Anunciación y Vda. de Rincón (calle Hondillo, 3, segundo).

Cuarto. — El "fallo" de todo el Concurso, previos los "concursillos" parroquiales, se dará a conocer por la Prensa y Radio locales el día 6 del corriente.

La Comisión Diocesana

HOY, FIESTA DE LA ASOCIACION DE CABEZAS DE FAMILIA DE JUAN XXIII

Hoy, domingo, día 4, se celebra el X Aniversario de la fundación de la Asociación de Cabezas de Familia de la Barriada Juan XXIII. Con tan fausto motivo, se ha programado una serie de diversos actos que darán comienzo a las doce del mediodía, con una misa en la iglesia parroquial de Ntra. Sra. de Fátima.

A la una de la tarde, recepción a las autoridades e invitados en el domicilio social de la entidad, con la intervención de un grupo de la Rondalla de la Peña Guitarrista.

†

El novenario de rosarios y misas que dará comienzo mañana, lunes, día 5, a las SIETE Y CUARTO DE LA TARDE, en la capilla de las RR. Reparadoras (calle de la Calera), será aplicado por el eterno descanso de

LA SEÑORA

DOÑA JULIANA NOGAL SAGREDO

Viuda de José López López

que falleció el día 30 de Diciembre último,

R. I. P.

LA FAMILIA, agradecerá la asistencia a tan piadosos actos.

Burgos, 4 Enero, 1976

MONTADOR DE MUEBLES DE COCINA

SE PRECISA

Con experiencia y carnet de conducir.
Interesados, dirigirse a:

DECORACION «VESTA»

Avenida del Cid, 76 — Teléfono 225401 (Oferta n.º 17.103)

†

LA SEÑORA

D.ª DANIELA BUSTO DEL HOYO

(VIUDA DE VICTOR VILLAFRANCA)

Falleció ayer, a los 73 años de edad, confortada con los Santos Sacramentos y la Bendición de Su Santidad

Q. E. P. D.

Sus resignados: hijos, Víctor-Alfredo, Angel, Dionisio y Carmelo; hijos políticos, Carmen Ruiz, Petra Vicente, Isabel Gómez y María-Asunción Renes; nietos, sobrinos, primos y demás familia

SUPLICAN oraciones por el eterno descanso del alma de la finada y la asistencia a las honras fúnebres (córpore presente), que tendrán lugar HOY, a las CUATRO Y MEDIA de la tarde, en la iglesia parroquial de SAN JUAN BAUTISTA, seguidamente la conducción del cadáver al cementerio de San José, actos de caridad por los que anticipan su gratitud.

Casa doliente: Barriada Yagüe, calle A, 28.

Burgos, 4 de Enero de 1976

†

EL SEÑOR

DON SATURNINO GONZALEZ SANTIDRIAN

Falleció en el día de ayer, a los 72 años de edad, confortado con los Santos Sacramentos y la Bendición de Su Santidad

Q. E. P. D.

Su resignada esposa, doña Lorenza Revilla Pérez; hijos, Máximo, Heliodoro, Candelas, Beatriz, Dictinio, Pilar, José y Adelina; hijos políticos, Piedad Fernández, María-Luisa Pérez, Benito Yagüe, Alvaro Martínez, Leo García, Josefa Corrales y Juan Pegalajar; nietos; hermano, don Antonio; hermanas políticas, doña Mercedes y doña Francisca Revilla; sobrinos, primos y demás familia

RUEGAN oraciones por el eterno descanso de su alma y la asistencia al entierro y funeral (córpore presente) que se celebrarán en la iglesia parroquial de SAN LESMES, ABAD, HOY, DOMINGO, a las CUATRO Y MEDIA, acto seguido la conducción del cadáver al cementerio de San José, piadosos actos pos los que quedarán sumamente agradecidos.

Casa doliente: C/. Vitoria, 62.

Burgos, 4 de Enero de 1976

Funeraria "La Misericordia"

†

SEGUNDO ANIVERSARIO DE EL SEÑOR

DON ALEJANDRO ARNAIZ SANTAMARIA

Que falleció el día 3 de Enero de 1974.

(Q. E. P. D.)

Su esposa, doña Julia Cuesta; hijos, Francisca, Lucía, María Jesús y Alejandro; hijos políticos, nietos y demás familia.

RUEGAN una oración por el eterno descanso de su alma y la asistencia a la misa que se celebrará hoy, día 4, a las 13 horas en la iglesia parroquial de San Pedro y San Felices.

Actos de caridad por lo que quedarán muy agradecidos.

Burgos, 4 de Enero de 1976

†

PRIMER ANIVERSARIO DE EL SEÑOR

DON RUPERTO MACHO NIETO

Que falleció el día 5 de Enero de 1975.

(Q. E. P. D.)

Su esposa, doña Teresa Solas; hijos, Antonio, Isabel, María Josefa y Ramón; hijos políticos, Esther Pérez, Dionisio Moreno y Pepita Martínez; nietos, sobrinos, primos y demás familia.

RUEGAN oraciones por el eterno descanso de su alma y la asistencia a la misa funeral, que se celebrará mañana, lunes, día 5, a las ocho de la tarde en la iglesia parroquial de La Anunciación. Por cuya asistencia les anticipan las gracias.

Burgos, 4 de Enero de 1976

†

QUINTO ANIVERSARIO DE EL SEÑOR

D. LUIS GARCIA VAZQUEZ

(Teniente de Sanidad Militar)

Que falleció el día 4 de Enero de 1971, en Noyas (La Coruña)

(Q. E. P. D.)

Su esposa, doña Carmen Santana y demás familiares Fernando y Montserrat.

RUEGAN oraciones por el eterno descanso de su alma.

Burgos, 4 de Enero de 1976

M.E.C.D. 201

CARMELO DE LA FUENTE, EL ARTISTA BURGALES, AUTOR DEL "ARTE FONTIN(EXPONDRA SU OBRA EN BARCELONA EL PROXIMO MES DE MAYO

Carmelo de la Fuente, el joven artista, de Aranda de Duero, acaba de regresar de Barcelona a donde acudió para mantener una entrevista con el director de la Galería de Arte «ANGLADA», de la Ciudad Condal, que se ha interesado por la obra del autor del «Arte Fontino».

Las gestiones han sido positivas, la obra de Carmelo de la Fuente, ha causado impacto y ya, como anticipo a su exposición, una de sus obras ha quedado expuesta en la mencionada Galería de Arte que, ya espera con impaciencia presentar la obra completa de este magnífico artista.

Recordemos la corta pero intensa andadura artística de Carmelo de la Fuente que se proyecta como un creador de un nuevo arte:

Se presenta en Burgos, por vez primera, en el mes de Abril de 1975, bajo el patrocinio de la Obra Sindical de Artesanía, constituyendo su presentación un verdadero éxito y un auténtico descubrimiento: la crítica, unánimemente destaca la originalidad de este artista.

En el mes de Julio de 1975 Carmelo de la Fuente expone en Madrid, en la sala de arte ART-PRESS, del Diario Pueblo. Y, también, en la capital de España, el «Arte Fontino» constituye un gran acontecimiento artístico entre otras críticas, todas positivas, destacamos un comentario del Marqués de Lozoya: «No cabe duda que el arte que nos brinda de la Fuente Rodríguez, este joven artista burgalés es de una gran fuerza y una técnica completamente nueva».

Posteriormente, y en el pasado mes de Septiembre, Carmelo de la Fuente brinda su arte a sus paisanos arandinos, en una maravillosa exposición en Aranda de Duero que, constituye un éxito más de este joven e inspirado artista.

En el próximo mes de Mayo, será Barcelona quien tendrá la oportunidad de admirar este magnífico arte, denominado «Arte Fontino» y, conociendo la gran sensibilidad artística del pueblo catalán, no dudamos que Carmelo de la Fuente conseguirá un éxito mayor si cabe que los anteriores, por ser mayor, también, el número de obras que presentará y por la superación en cada una de sus nuevas obras.

Es muy posible que, en el mes de Junio, coincidiendo con las fiestas patronales de Burgos, Carmelo de pa Fuente, exponga, una vez más, en Burgos, para ofrecernos, junto a las obras que ya conocemos, sus nuevas creaciones.

Deseamos a Carmelo de la Fuente, toda clase de éxitos en este segundo año de su andadura artística.

M.G.O

BOITE BEETHOVEN

SU NOCHE DE REYES EN EL MAS GRATO AMBIENTE

— BOTELLA FREIXENET
— ROSCO DE REYES
— FABULOSOS REGALOS

RESERVE SU MESA

III Ciclo de Actividades Científicas en el Hospital de la Cruz Roja

"Los tumores infantiles"

El próximo jueves, a las ocho de la tarde, tendrá lugar en el salón de actos del Hospital de la Cruz Roja, una mesa redonda que tratará "Los tumores infantiles"

Será coordinada y moderada por el doctor Hernández Rodríguez, y como panelistas actuarán los doctores Martín Bejarano, Santolaya Jiménez y doctora Sánchez González, todos ellos componentes de la Cátedra de Pediatría de la Universidad Autónoma de Bilbao.

Dado el interés del tema, quedan invitados todos los médicos de la capital y provincia, especialmente pediatras, internistas, hematólogos y todos los profesionales relacionados con la patología de la infancia.

Ama de casa lo que no sabes donde ponerlo puede remediar muchas necesidades ahora con nosotros en la XVII Campaña Mundial contra el Hambre

EL MARTES, RECEPCION MILITAR EN CAPITANIA

Según es tradicional, el próximo martes día 6, para conmemorar la Pascua militar, tendrá lugar en el Salón del Trono de esta Capitanía general, a las doce de la mañana, una recepción de carácter militar.

CALIFICACION DE VIVIENDAS EN BURGOS Y ARANDA

Durante el pasado mes de Diciembre, la Comisión provincial de la Vivienda, calificó definitivamente un expediente de viviendas de protección oficial, Grupo I, por 12 viviendas, construídas en Burgos y la Dirección general del I.N.V., a propuesta de dicha Comisión, calificó definitivamente dos expedientes por 28 viviendas subvencionadas, construídas 12 en Burgos y 16 en Miranda.

La propia Comisión provincial, calificó provisionalmente, un expediente del Grupo I, para 18 viviendas, a construir en Aranda de Duero y librándose en concepto de subvención, la cantidad de 840.000.- pesetas.

DOS CANDIDATOS A LA ELECCION DE PRESIDENTE DE LA DIPUTACION

Otros dos a la de alcalde

Ante la Junta provincial del Censo Electoral han presentado la correspondiente documentación para ser proclamados candidatos a la elección de presidente de la Diputación de Burgos, don Pedro Carazo Carnicero y don Francisco J. Olmedo González.

Por lo que respecta a la elección de alcalde del Ayuntamiento de nuestra ciudad, hasta el momento sólo ha presentado su documentación para ser proclamada candidata, la Srta. María Eugenia Yagüe Martínez del Campo. Mañana lunes, o el miércoles, presentará la documentación ante la Junta Municipal del Censo Electoral, don José Muñoz Avila.

Cursillo de iniciación cinematográfica organizado por el Colegio Universitario

El Cine-Club del Colegio Universitario de Burgos organiza junto al «Cine-Club Aula 13», que tanto hizo por Intensificar en nuestra ciudad la afición al buen cine, un cursillo de iniciación cinematográfica que, en plan Intensivo tendrá lugar de los días 7 al 11 de Enero en la Casa de Cultura.

Para ello hemos convocado en Burgos, durante estos días, a varios profesionales que recorrerán en sus intervenciones los aspectos fundamentales de la realización cinematográfica así como de la inserción del cine en nuestra actual sociedad.

Esperamos la colaboración de todos los aficionados y de todo el público cineclubista burgalés que tantas veces ha expresado la necesidad de este tipo de actividades formativas.

El programa, salvo variaciones imprevistas, será el siguiente: Día 7, 16 h.: «Problemas de la realización cinematográfica» por D. Julio Diamante, diplomado por la E.O.C. en dirección, director de Cine y T.V., director de la Semana de cine de Benalmádena, profesor de la cátedra de cinematografía de la Universidad de Valladolid.

17,45 h.: «El rodaje de un film. Composición y funciones de los equipos de dirección, producción y cámaras» por D. Antonio Gregori (ayudante de direción y secretario de rodaje en 50 películas para T.V.E., crítico cinematográfico, guionista, colaborador de R.N.E. en Madrid)

19,15 h.: Proyección del largometraje: «Orfeo», de Jean Cocteau, y otros cortos.

Día 8, 16 h.: «El guión de cine», por D. José Luis García, guionista de cine y T.V., crítico cinematográfico, escritor y director de cortometrajes.

17,45 h.: «La producción cinematográfica» por D. José María González Sinde, diplomado de la E.O.C. como director de producción, presidente nacional de cortometrajes, miembro del Consejo Superior de Cine, director de producción de X Films.

19,15 h.: Proyección de «Elena y los hombres», de Jean Renoir, y otros cortos.

Día 9, 12 h.: Mesa redonda. Coloquio sobre «Constitución y funcionamiento de cine - clubs, cine marginal, bibliografía cinematográfica, films. exhibidos en el curso, etc.

16 h.: Seminario «Nuevas perspectivas de la distribución y cine marginal» por Vicente A. Pineda, ex-director gerente de Cidensa primera distribuidora de Arte y Ensayo de España. Director gerente de V.O. films Escritor y crítico cinematográfico

17,45 h.: Seminario. «Realización cinematográfica» por Alfonso Ungría, guionista y director de cine. Es escritor y autor de varios cortos. Además es autor de cortos y largometrajes como: «El hombre oculto» y «Tirarse al monte». En T.V. «Cuentos y leyendas» y «Los libros».

19,15 h. Proyección. «El año pasado en Mariembad» de Alen Resnais

Día 10, 11h.: Mesa redonda. «Realización cinematográfica», por Alfonso Ungría.

16 h.: Seminario «La fotografía del cine» por Luis Enrique Torán. Es diplomado de E.O.C. director de fotografía y de cortometrajes. Es profesor de la F. de Ciencias de la Información, y asimismo de la cátedra de cine de la Universidad de Valladolid.

18,45. Proyección. «Vivir su vida», de Jean Luc Godard.

Día 11, 11,45 h: Proyección. «Golpe de Estado» de Luciano Salce.

(La proyección se hará en el salón de cultura de C.A.M.)

Día 12, 19 h.: Proyección: «Los mejores cortos del cine cómico norteamericano».

Las inscripciones para el curso se pueden efectuar en la misma Casa de Cultura al comienzo del curso.

Por qué sorteamos Televisores Color.

Porque queremos hacer más agradable la vida de nuestros clientes, premiando su fidelidad y su ahorro con nosotros.

Sorteo de Televisores Color

CIRCULO

CAJA DE AHORROS DEL CIRCULO CATOLICO

M.E.C.D. 2017

Mañana, cabalgata y representación del Auto de los Reyes Magos en la Catedral

El martes, SS. MM. recorrerán las calles del barrio de Gamonal

Al igual que el pasado año, también, en esta ocasión, al llegar la Cabalgata de SS. MM. a la plaza del Rey San Fernando, se representará el auto de los Reyes Magos, teniendo como marco la Catedral.

La representación dará comienzo sobre las siete y media de la tarde, hora fijada para la llegada de la Cabalgata a la plaza del Rey San Fernando.

El auto de los Reyes Magos es una obra anónima del siglo XII y está tomado de la Historia Crítica de la Literatura Española de don Amador de los Ríos. El montaje escénico de la obra literaria, dividida en cuatro cuadros, estará a cargo de don Joé María González Marrón y en la misma intervendrán el grupo de Mimo «El Colacho» y miembros de la Peña Jóvenes de Gamonal.

Los personajes de la obra son los tres Reyes Magos, Herodes, un sabio anciano y un rabí. El pasado año el espectáculo llamó poderosamente la atención del numeroso público congregado en la plaza del Rey San Fernando, que siguió con atención el artístico juego de luminotecnia del que hicieron gala los montadores. Para este año, según se nos ha dicho, se ha cuidado al máximo el sistema de altavoces, con el fin de que los versos de los intérpretes del auto de los Reyes Magos sean perfctamente escuchados por el numerosísimo público, que, sin duda, se dará cita en la plaza del Rey San Fernando.

La representación concluirá con la Adoración de los Magos al Niño, cuyo «belén» estará instalado en los arcos de la terraza del Sarmental, para posteriormente continuar la Cabalgata su recorrido. La organización recomienda al público no se sitúe en la escalera del Sarmental, desde la que será dificilísimo presenciar la representación.

MAÑANA, CABALGATA DE REYES

Mañana, lunes, recorrerá nuestra ciudad la Cabalgata de SS. MM. los Reyes Magos. La comitiva se organizará en el antiguo monasterio de San Juan, de donde partirá, a las siete de la tarde, para efectuar el siguiente recorrido:

Plaza de San Lesmes, plaza de la Cruzada, pasadizo de Radio Popular, calle 18 de Julio, plaza de Alonso Martínez, calle de Laín Calvo, Paloma, plaza del Rey San Fernando, donde se llevará a efecto la representación del Auto de los Reyes Magos, para continuar por Nuño Rasura, Anunciación, Martínez del Campo, paseo de la Isla, puente de Santa María, carretera de Valladolid, puente de San Pablo, Conde Jordana, San Lesmes y Casa de Cultura, donde se dará por concluído el recorrido.

EL MARTES, CABALGATA EN GAMONAL

El barrio de Gamonal tendrá también este año su Cabalgata. Los Reyes Magos harán su recorrido por las calles del barrio el martes, festividad de la Adoración de los Santos Reyes. La comitiva partirá a las once de la mañana de la plaza de toros y seguirá el siguiente itinerario: Salida de la plaza de toros para continuar por la Ciudad Deportiva, carretera de Logroño, calle de Vitoria, Francisco Grandmontagne, Arzobispo de Castro, Fuente Vieja, plaza Nueva y Barriada de la Inmaculada.

PROHIBICION DE APARCAMIENTO

Con motivo de la celebración, en el día de mañana, de la cabalgata de los Reyes Magos, queda prohibido el estacionamiento de toda clase de vehículos a partir de las tres de la tarde y hasta la terminación de la misma, en los lugares siguientes:

Plaza de San Lesmes, calle de San Lesmes, junto a la fachada de la iglesia, calle 18 de Julio, plaza del Rey San Fernando (incluso el aparcamiento), calle Eduardo Martínez del Campo en su parte derecha, desde la Asunción hasta la avenida del Generalísimo y avenida del Generalísimo hasta la confluencia de Eduardo Martínez del Campo hasta el puente de Santa María.

Advirtiéndose que todos aquellos vehículos que se encuentren estacionados en los mencionados lugares a partir de la hora señalada, serán retirados mediante los servicios de una grúa a los garajes municipales, con cargo a cuenta de los propietarios de los mismos.

LOS «REYES» DE LOS «AMIGOS DE LA PERRA GORDA»

Como en años precedentes, los «Amigos de la perra gorda» se disponen a ofrecer, en la noche de mañana lunes, su tradicional fiesta de amor, caridad y alegría a las acogidas en el Asilo de Nuestra Señora de las Mercedes y Comunidad de esforzadas monjitas que las atienden.

Este grupo de anónimos y beneméritos burgaleses han logrado reunir este año, con aportaciones generosas de entidades y particulares, más de 45.000 pesetas, cifra que hace posible el poder organizar esta simpática fiesta, que cuenta con el apoyo y el aplauso de tantos anónimos colaboradores.

El programa confeccionado es el siguiente:

A las ocho de la tarde, llegada de SS. MM. los Reyes de Oriente al Asilo de Nuestra Señora de las Mercedes, donde serán recibidos por la Superiora y Comunidad del Centro, asiladas y personas que tradicionalmente se suman a la fiesta. Al hacer su entrada en el jardín SS.MM., será quemada una estruendosa traca y, a continuación, después de adorar los Magos de Oriente al Niño Dios en el «Belén» montado en el centro, se celebrará la gran fiesta de caridad, con actuación de grupos musicales, ofrenda del acto y reparto de 85 valiosos lotes de juguetes y regalos entre las acogidas al Asilo y religiosas de la Comunidad, haciéndose entrega, asimismo a la reverenda M. Superiora de una máquina de coser último modelo, que «Los amigos de la perra gorda» regalan este año al Asilo.

La fiesta tendrá continuación el «Día de Reyes» con una comida extraordinaria, servida a las acogidas merced a las valiosas aportaciones de industriales y particulares.

EXPOSICION DE ESCULTURA DE JORGE JIMENEZ CASAS

Desde el pasado viernes y hasta el próximo día 15, el escultor Jorge Jiménez Casas, estará con su obra en la sala de la C. A. M., de avenida de General Sanjurjo.

Llega el autor a Burgos con un fecundo aval de exposiciones anteriores y, según lo que leemos con muchas posibilidades de apuntarse un buen tanto entre nosotros. Ya Hablaremos de eso. Por de pronto, vale con decir que, dentro de las fechas indicadas, el horario de visita será de doce a dos por las mañanas y de siete a nueve por las tardes. Los días festivos sólo regirá el primer horario.

ANTE EL DIA MUNDIAL DE LAS MISIONES DE AFRICA: 6 DE ENERO

Mike, ciego norteamericano, profesor universitario marcha como misionero seglar a las Misiones de Kenya

Una vida juvenil, tejida de impresionantes emociones

Mike no nació ciego. Gemelo, con otro hermano, vio la luz en 1946. Hijos primogénitos, alegraron el hogar de los esposos Brady. Pero nacidos prematuramente, fueron destinados a la incubadora para poder sobrevivir.

Ellos veían perfectamente entonces. Pero las técnicas de la incubadora fallaron. Hubo un error de cálculo en la cantidad de oxígeno para la respiración, y éste quemó los tiernos tejidos del niño. Y las tiernas pupilas de Mike se quemaron quedando inutilizadas para la ulterior visión. Y nadie, ni los mismos padres ni los médicos lo pudieron advertir, hasta que cayeron en la cuenta de los ojitos de Mike quedaban inmóviles, mientras los de Tim, su hermano gemelo seguían los objetos.

Los padres se alarmaron. Su temor se convirtió en tragedia. Solamente la profunda fe cristiana fue capaz de sostenerlos y animarlos a recibir con fortaleza esta prueba del Señor y hasta a aceptarla como precioso don de amor.

FELICIDAD DE LOS JOVENES ESPOSOS CUANDO ESTAN CIMENTADOS EN LA FE

El papá Bradi escribe en su diario: «Cuando advertimos que Mike era ciego, nos sobresaltamos. Mi esposa contaba apenas 20 años y yo acababa de regresar del servicio militar. Juntos lloramos y rezamos. Poco a poco volvió a reinar en nuestras almas la paz y la serenidad. Si Dios nos había enviado esta cruz, sería sin duda porque tenía sus planes. A nosotros nos correspondía descubrirlos y actuarlos. La fe nos salvó».

¿CUALES ERAN LOS PLANES DE DIOS SOBRE EL NIÑO MIKE...?

«Llegamos a convecernos, sigue papá Bradi en su diario, de que Mike era el mejor don que Dios podía habernos hecho. Tomamos conciencia de que el Señor nos pedía un testimonio de amor y de plena confianza en él. Aceptamos su voluntad y pusimos manos a la obra».

¿ES POSIBLE EDUCAR A UN CIEGO EN UNA ESCUELA CORRIENTE?

Los padres de Mike para obtener la fuerza y constancia cristiana para vivir día tras día en este ambiente de conformidad y alegría, hacían los primeros viernes su hora de adoración. Era necesario conseguir la ayuda de sus hermanos y hermanas en este proceso educativo de Mike, neutralizar la influencia negativa de otros compañeros de clases y hasta de ciertos maestros y profesores. Mike frecuentó siempre escuelas corrientes y obtuvo grandes éxitos.

CAMINO DE LA UNIVERSIDAD

Terminada la escuela primaria, Mike inicia los estudios secundarios y finalmente se matricula en la Universidad.

Corona con brillantez sus estudios universitarios y en Enero de 1971 se gradua en Letras.

MIKE SE OFRECE PARA TRABAJAR EN LAS MISIONES DE KENYA

Mike, miembro de la filodramática, representó en diversas ocasiones el papel de ciego. Aprendió a tocar el piano y acordeón. Fue uno de los primeros mecanógrafos. En los veranos se ofreció para actuar como jefe de grupo en colonias veraniegas de niños subnormales. Los chicos y chicas le querían con delirio. Admiraban su alma excepcional, su corazón abierto, su exquisita sensibilidad y gran abnegación. Pero sobre todo, admiraban en él su religiosidad, su amor a Dios, su amistad con Cristo, su equilibrio y rectitud moral

Mike se puso en contacto con padres misioneros de la Consolata en Africa. Sus cristianos padres, tras los ochos hijos, alegría de su hogar, adoptaron un noveno niño africano. Mike llegó a conocer las extremas necesidades de tantos pobres en Africa. Mike pidió consejo y finalmente se decidio a consagrar sus primeros años de enseñanza a los niños ciegos de la Escuela «Santa Lucía» de Egoji.

Mike conoce perfectamente el sistema Braille, sabe escribir a máquina, puede enseñar Letras y Matemáticas y otras materias, traduciéndolas al lenguaje de los ciegos. Su decisión no fue fácil. Mike sabía muy bien que la vida misionera está llena de sinsabores, lo que significaba ir a vivir a países nuevos, lejanos e inhóspitos, entre gentes desconocidas, de usos y costumbres tan distintos ...Pero Mike, firme en su resolución, decidió ir a Misiones y marchó cuando tantos lo dudaban.

MIKE ES PROFESOR EN LA ESCUELA DE CIEGOS EN KENYA

Un periodista le hizo una entrevista a poco de llegar, preguntándole el motivo de tal decisión contestándole «Mike: «Una canción de nuestros días, dice: «Apóyate en mí» y otra algo más antigua: «Lo que hoy necesitamos es amor» Creo que muchos necesitan ayuda, pero nadie les atiende cuando están apurados Este es el motivo principal que me anima a entregar algunos años de mi vida a los cieguecitos de Egoji. Cuando yo necesité apoyo, muchas personas me dieron una mano; por lo cual, me considero feliz. Mis padres, parientes y amigos me brindaron consejo y comprensión, me demostraron mucho, amor y cuidado Sólo hubiera sido un pobre desgraciado. En Africa espero poder consolar a otros adolescentes menos dichosos que yo También quisiera decirles: «Apóyate en mí» Desde Egoji escribe: «Jamás me he sentido tan feliz» El hecho de poder ayudar a estos pequeños me da tanta alegría que a veces creo soñar ..Cuando estaba en USA uno de los slogans preferidos de la radio era: «Pruébalo y te gustará». He probado y debo confesar, que me gusta mucho. Como nunca lo hubiera imaginado»

LA OBRA CULTURAL DE LA

CAJA DE AHORROS DEL CIRCULO CATOLICO

Organiza en la capital un Cursillo de enseñanzas teórico-prácticas para jóvenes de ambos sexos que deseen perfeccionarse en materias propias de

OFICINAS, BANCOS Y CAJAS DE AHORRO

Este Cursillo exige, con una amplia cultura general, conocimientos previos de Contabilidad, Matemática Comercial y Mecanografía.

INFORMES:

En las Oficinas de la Caja de Ahorros del Círculo en la capital, todos los días laborables durante las horas de oficina.

MATRICULA:

En el Negociado de Secretaría de las Oficinas Centrales, calle Miranda número 5, primer piso.

M.E.C.D. 2017

crónica política semanal

Parece confirmarse la creación de una Comisión real para estudio de la reforma de la Constitución.- Competencias institucionales y un dilema a resolver.- Especulaciones, dificultades e inconvenientes.- Decisión de la línea gubernamental y experiencia del pasado reciente

Madrid (Crónica política de la Agencia Logos, por F. L. DE PABLO).

En nuestra crónica del pasado domingo enumerábamos algunas de las reformas políticas que se han venido solicitando a lo largo de los últimos años y que ahora el Gobierno abordará con un programa a plazos para realizarlas por vía de urgencia sin acudir al referéndum. Esa parece que es la línea política gubernamental inmediata: hacer posible, por la senda de la vigente constitución, la propia reforma de esta.

El Sr. Fraga ha dicho incluso que sólo en los casos en que las reformas afecten a Leyes Fundamentales, se utilizará el referéndum. Su insistencia en subrayar que, tanto para el tema de la amnistía, como para el del terrorismo, se utilizará la vía legal, se corresponde con la afirmación hecha por el nuevo presidente de las Cortes, Sr. Fernández Miranda, en su primera alocución ante el Pleno, de que las Cortes ejercerán sus funciones con la firme defensa de la soberanía de la Ley.

Sin embargo, estos días se insiste en una noticia que hace tres semanas fue desmentida por prematura: la de la creación de una Comisión real para el estudio de la reforma constitucional y que se quiere presentar fuera del marco de las Instituciones actuales.

No somos quién para juzgar sobre la oportunidad de la medida, mucho menos cuando acaba de declarar el Sr. Fraga, al "New York Times" que "el Rey será un Monarca muy constitucional".

COMISION INSTITUCIONAL

Más bien ésta Comisión podría ser nombrada de entre miembros del Gobierno, con asistencia de otras personas que no pertenezcan a él. No se olvide que el presidente del Gobierno es ya presidente efectivo, por delegación del Rey, del Consejo Nacional. Por otra parte, el presidente del Consejo del Reino puede también por acuerdo del propio Consejo o por sí mismo, en casos de urgencia, constituir ponencias de trabajo para la realización de estudios o informes. Quizás sobre este tema podría deliberar el Consejo del Reino en su próxima reunión del día 8.

En cualquier caso, ni las Cortes ni el Consejo Nacional podrían ser ignorados puesto que cada uno, actuando desde la parcela de su competencia y autonomía funcional, deben colaborar abiertamente en las reformas que sean necesarias para la nueva etapa, sin que estas instituciones sean vadeadas, ni la Corona se desgaste y se eviten las crispaciones y oposiciones de lo que, aunque a algunos no les guste, son las fuerzas del posfranquismo. La reforma tiene que salir más del consenso de participación popular por vía institucional que de los pactos y compromisos entre quienes tienen el Poder, sin negar a ninguno de ellos su patriotismo.

EXPERIENCIAS DEL PASADO RECIENTE

El Sr. Fernández Miranda, cuando era vicepresidente del Consejo Nacional, creó la Comisión mixta Gobierno-Consejo Nacional, que en realidad fue un instrumento de escasa eficacia, que sólo propuso una modificación de un artículo del Reglamento del Consejo.

Por cierto que en la última reunión de la sección del Consejo Nacional que se ocupa de los "Principios Fundamentales y desarrollo político", así como en la última reunión de la Comisión permanente que la Cámara política celebró antes de la muerte de Franco, se dijo que volvería a reunirse dicha Comisión mixta Gobierno-Consejo para abordar el estudio urgente de una serie de temas que estaban en la línea de reformar para permanecer. Pero como dijo el presidente de aquella sección: "El tiempo nos ha devorado. Ahora son otras las reformas que hay que abordar".

Mientras los dueños de la finca —todos los españoles—, no designen libremente a quiénes y cómo deben administrarla, más vale utilizar las instituciones existentes, con flexibilidad para que todo el mundo pueda decir su opinión, que ignorarlas mientras se nos habla a bombo y platillo de la necesidad de hacer cumplir la ley. Las Constituciones son para los pueblos y no al revés, como muy a menudo ha ocurrido hasta ahora entre nosotros.

INICIATIVA REAL

Para derogar o modificar cualquiera de nuestras siete Leyes Fundamentales se necesita, además del acuerdo de las Cortes, el referéndum de la Nación. Al Rey le corresponde la iniciativa del referéndum. El es quien debería someter a la Cámara cualquier proyecto derogatorio o modificatorio de las Leyes Fundamentales, proyecto que previamente habría de ser informado por el Consejo Nacional y aprobado por las Cortes, según la legislación vigente.

Incluso otras reformas legales que no sean preceptivas someter al referéndum, puede el Rey hacerlo, "cuando las trescendencia de las mismas lo aconseje, o el interés público lo demande". Y naturalmente esas Leyes deben haber sido previamente elaboradas por las Cortes, a las cuales corresponde conocer en pleno "la ordenación jurídico-política de las instituciones del Estado". Además, también en este caso, esas Leyes deben ser preceptivamente dictaminadas por el Consejo del Reino, antes de someterlas a referéndum.

PELIGRO DE DESGASTE PARA LA CORONA

El Rey tiene capacidad legal para constituir esa Comisión real para el estudio de lo que es necesario reformar de la Constitución por vía de referéndum, calibrando los pros y los contras, las posibilidades y las dificultades. La única objeción posible es la del desgaste que el nombramiento de esa Comisión podría suponer para la Corona. Porque, ¿por qué criterios se nombra?; ¿sólo de expertos en Derecho político y constitucional? ¿o de representantes de tendencias y fuerzas representativas? Y, en este último caso, ¿quién le atribuye tal representación, si aún no se han celebrado elecciones que las pongan de relieve? ¿de personalidades políticas acreditadas en el pasado? Las hay de gran valía y audiencia pero ¿las va a elegir el Rey?...

Sin duda, seguir la senda Constitución ofrece también algunos reparos y dificultades: Primera, la cuestionada representatividad de las actuales Cámaras; segunda, la ausencia en las mismas de los representantes de las fuerzas y corrientes de opinión de esos otros españoles que ahora asoman a la política; tercera, la identificación de la reforma que surgiera como la "opción real elegida", con el peligro de que, después de su aplicación, si resultase un fracaso, desgastara a la Corona.

LOS NOTABLES

El procedimiento de las Comisiones de notables para las reformas constitucionales se ha seguido siempre en este país, con la Monarquía tradicional, con la República y con Franco. Sólo que el Caudillo lo hacía con la discreción que su poder personal y su régimen autocrátrico le permitían. Nos enteramos del fracaso de las propuestas de Arrese cuando comenzó a hablarse de la Ley Orgánica del Estado. Muchos se han atribuído haber metido pluma en las Leyes Fundamentales. Sería una buena tesis doctoral historiar esas pugnas secretas. Cuentan que un brillante constitucionalista que pasó por el Instituto de Estudios Políticos y que luchó como nadie para que se crearan los cuarenta consejeros de designación del Caudillo, luego nunca fue nombrado para ese grupo de consejeros, que ahora son permanentes.

REFORMA PARTICIPADA

Someter a referéndum una reforma elaborada secretamente, o sin posibilidad de ser discutida en las instituciones representativas no creo que coincida con el criterio aperturista de la nueva etapa. No se puede repetir hoy el espectáculo del amén que en su día dieron las Cortes a la Ley Orgánica del Estado. El carisma ya no existe.

Si queremos un régimen democrático en el que el Rey se limite a sancionar la voluntad popular, procedimientos hay en las Leyes actuales para formar Comisiones de estudio pero cuando haya otras Cámaras más representativas, elegidas tras las reformas que por leyes ordinarias se pueden introducir. Después vendría la hora de los referéndums.

Para que las reformas sean aceptadas tienen que ser participadas, y ¿qué mejor participación que seguir el curso de la elaboración por las Cortes y el Consejo, en las Comisiones que se estimen oportunas? Tanto en las Cortes como en el Consejo Nacional, en el Instituto de Estudios Políticos, en el Consejo de Estado y, si hiciera falta, en la Universidad hay expertos a quienes encargar estudios parciales o consultas. Otra cosa es que el Gobierno nombre la Comisión de acuerdo con las Cortes y que se le dé el nombre que quiera, aunque yo evitaría cualquier referencia a la Corona.

COMPETENCIAS INSTITUCIONALES

En primer lugar en las Cortes hay una Comisión de Presidencia y Leyes Fundamentales a la que le correspondería debatir y dictaminar cualquier proyecto de esa naturaleza. También se pueden nombrar por el presidente de las Cortes Comisiones especiales, mixtas, de información o simplemente de estudio. Así la responsabilidad del nombramiento la asume reglamentariamente el presidente de las Cortes y, si se tratara de una Comisión especial, esa responsabilidad la comparte con el Gobierno.

No hay que olvidar tampoco la competencia constitucional que el Consejo Nacional tiene en el desarrollo y perfeccionamiento de las Leyes Fundamentales, en la sugerencia de medidas para que éstas se cumplan, así como en el informe, antes de su envío a las Cortes, de cualquier proyecto o modificación de Ley Fundamental. Estas competencias, o se las reforma previamente, o se cumple con ellas. Este es el dilema: o elecciones y después reforma a fondo; o las reformas del llamado trío liberal Areilza-Fraga-Garrigues y elecciones simultáneas para después acometer las modificaciones y perfeccionamientos constitucionales.

SEGUNDO ANIVERSARIO
DE
EL SEÑOR

DON JESUS ALONSO MARTINEZ

Y LA SEÑORITA

GLORIA ALONSO ARNAIZ

Fallecieron el día 5 de Enero de 1974.

D. E. P.

Su esposa y madre, doña Teresa Arnáiz; hijos y hermanos, Magdalena y Roberto y demás familia.

RUEGAN una oración por el eterno descanso de sus almas y la asistencia a la misa funeral, que se celebrará mañana, lunes, a las cinco de la tarde en la parroquia de San Andrés en Rojas de Bureba.

Por cuyo acto les anticipan las más expresivas gracias.

Burgos, 4 de Enero de 1976

LA SEÑORA

DOÑA PILAR MOLINER MEZQUITA

Descansó en la Paz del Señor, en Valladolid, el día 2 de Enero de 1976, habiendo recibido los Santos Sacramentos y la Bendición Apostólica de Su Santidad.

D. E. P.

Su esposo, Vicente Gómez-Pallete Mezquita; hijos, Angel Chamorro Moliner y Concha Estévez Eguiagaray; Ramón Chamorro Moliner, Pilar Gómez-Pallete Moliner y Emilio Zapatero Villalonga; Alfonso Gómez-Pallete Moliner y Asun Alonso Silió; María del Mar Gómez-Pallete Moliner y Julián Manteca Alonso-Cortés; nietos; hermanos políticos, Angelita, José Pedro, Carmen, Luis, Eduardo, María Luisa, Conchita y Jesús Chamorro García; Pilar, José, Fernando, Manuel y Emilio Gómez-Pallete Mezquita y Carmen Pérez-Aragón; su tía, Rosa Moliner Vaquero; su fraternal amiga, Josefina Serrano Serrano y demás familia suplican una oración por su alma.

Casa mortuoria: Callejón de la Alcoholera, 18 «Villa Pilar» La Rubia. Valladolid

Funeral de córpore insepulto, HOY, DIA 4, a las DIEZ de la mañana en la iglesia parroquial de NUESTRA SEÑORA DEL ROSARIO de Valladolid.

Acto seguido la conducción del cadáver al cementerio de esta misma ciudad.

Valladolid, 4 de Enero de 1976

M.E.C.D. 2017

la hora de la MUJER

EL VIDRIO EN UN MUSEO DE SIRIA

Por INES

SIRIA es conocida como uno de los países más antiguos en los que la industria del vidrio ha tenido un brillo particular. Su suelo ha entregado miles de vidrios antiguos: ungüentarios, frascos, pomos, jarros, cálices, cuencos, redomas, vasos, lacrimatorios, ampollas, páteras, bastoncillos, brazaletes, sortijas, cuentas, espejos, etc., descubiertos por azar o en las excavaciones regulares emprendidas en los diferentes lugares de interés arqueológico: Ugarit, Alepo, Hama, Homs, Palmira, Resafah, Damasco, Horán, etc.

Los espejos del Museo Nacional de Damasco constituyen una valiosísima colección Demuestran la pericia del antiguo artesano, su experiencia, su habilidad profesional y su sentido estético. Añaden una nota interesante a lo que se conoce sobre la importancia de la vidriería siria a través de la historia.

Ocupan el primer capítulo en la historia de los espejos.

Estos espejos de vidrio pueden clasificarse de acuerdo con la materia de su empleo .. de la siguiente manera:

Espejos con cuadro de metal; espejos con marco de piedra (alabastro, caliza...); espejos con marco de yeso; espejos con marco de marfil; espejos con marco de madera; espejos de cara única; espejos de doble cara; espejos con marco circular; espejos con marco cuadrado; espejos con marco rectangular; espejos con marco de forma humana; espejos con marco en forma de animal; espejos con marco en forma de fachada de un templo; espejos de colgar; espejos de mango; espejos de bolsillo; espejos de calidad de lujo; espejos de trabajo más o menos perfecto; espejos para uso de vida; espejos de uso funerario; espejos cuya cápsula es más o menos azulada o verdosa; espejos cuya cápsula no es coloreada.

Algunos de los espejos aparecen en buen estado de conservación; el resto carece de la cápsula o del marco. La cápsula de vidrio es ligeramente convexa, de forma casi cuadrada cuyo lado alcanza 3 centímetros; por razones técnicas, los cuatro ángulos de la cápsula parecen haber sido cortados rectos. La irisación, de tono negro y amarillo, cubre superficie. La cápsula debía estar forrada con un disco de plomo y engastada en su marco, de metal, piedra, madera, alabastro, marfil o madera.

Los espejos, ¿son de fabricación local? ¿A qué época se remontan? ¿Tuvieron una utilidad real? ¿Fueron sustituídos por los espejos metálicos? ¿Derivan de los espejos de bronce?

Las investigaciones científicas prueban que son de fabricación local. Plinio el Anciano (23-79 de J.C.) atribuía la invención de los espejos de vidrio a los naturales de Sidón.

La determinación de la fecha que conviene asignar a los espejos del Museo presenta cierta dificultad, porque el Museo no posee un laboratorio especializado para el análisis de los vidrios, el cual permitiría precisar exactamente la fecha de los espejos. Basándose en datos arqueológicos y estilísticos, podemos fecharlos en los siglos II-III.

SE LLEVARAN EN LA PROXIMA TEMPORADA

Modelos presentados por Compramoda española para las próximas temporadas. — (Foto LOGOS).

UNA BUENA LIMPIEZA DE CUTIS

☆ Efectuada por un profesional está entrando en las costumbres de las mujeres

Por Guylaine GUIDEZ

Una limpieza profunda de la piel es aconsejable para las mujeres que se maquillan todos los días. (Foto EFE-FIEL)

La limpieza del cutis, efectuada por una profesional, está entrando en las costumbres de pas mujeres. Antes, pocas mujeres acudían a los institutos de belleza; actualmente, muchas empiezan a ir, una vez por mes a la perfumría que ha instalado una o dos cabinas de estética en una trastienda, en donde se efectúa por un precio razonable lo que se llama «una desincrustación» o limpieza profunda de la piel. Para las mujeres que se maquillan todos los días, y que viven en ciudades más o menos contaminadas, ello no constituye un lujo inútil, sino un gesto tanto de salud como de belleza.

La especialista de estética que efectúa la limpieza es, en general, diplomada de un instituto. Los estudios en este terreno son muchas veces complementarios y pueden hacerse en cursos de noche o a tiempo parcial. No por ello es menos competente para efectuar pas diversas manipulaciones que su clientela espera de ella En un primer tiempo, aplica en el rostro, una crema disolvente que va a despegar las células muertas de la epidermis Esta operación tiene por objetivo no sólo suavizar la piel, sino igualmente ayudar a que respire.

Luego, con ayuda de un aparato, dirige un chorro de vapor al rostro. Esta vaporización caliente favorece la dilatación de los orificios de las glándulas sebáceas y va a permitir la expulsión de los puntos negros que no son otra cosa que sebo seco y oxidado que una capa córnea demasiado espesa ha impedido salir a la superficie de la epidermis.

La extracción de los puntos negros resulta, así muy fácil, sin provocar ninguna irritación (como sucede cuando lo hace una misma), ni inflamación ya que, en general, la señorita diplomada emplea un saca comedón, especie de pequeña ventosa eléctrica que extrae el comedón fácilmente.

Luego, procede a un masaje manual o con un vibrador eléctrico. Este masaje favorece la circulación, a menudo deficiente en el rostro, provocando la eliminación, por la sangre, de las toxinas que se estancan en la piel. El masaje pued borrar momentáneamente un comienzo de rojeces Se practica en el rostro e igualmente en el cuello y en la espalda.

RENOVACION DEL CUTIS

La operación «Renovación» se termina por la aplicación de una mascarilla de pasta astringente cuyo objetivo consiste en cerrar los poros de la epidermis y en atenuar las arrugas. El tratamiento puede ser completado por la aplicación de un suero nutritivo. En el instituto Carita, estos sueros se presentan bajo forma de ampollas. Estas existen también en el comercio. Se pueden utilizar en casa, pero, para que sean realmente eficaces, el cutis debe haber sido limpiado a fondo, como aquí.

El suero atenúa las rojeces, da un aspecto más perfecto al maquillaje, combate la seborrea y con frecuencia rejuvenece el semblante por el hecho de que relaja los rasgos.

Después de la aplicación de estos cuidados, la especialista suele proponer a sus clientes el maquillaje Ello le permite en general vender algunos productos de belleza y aumentar sus ventas La limpieza de la piel en sí no cuesta muy cara, en relación con el tiempo pasado y los aparatos utilizados. Se puede aceptar el maquillaje, pero es raro que las mujeres se sientan satisfechas con él. En primer lugar, porque tienen su manera propia de maquillarse, ellas no se «ven» como las ve el especialista y, en segundo lugar, porque la diplomada con frecuencia propone un maquillaje «standard», en el que falta la inspiración y el conocimiento de la armonía del rostro. Todas las señoritas diplomadas de estéticas no son forzosamente artistas, pero, en cambio, se puede tener confianza en ellas para la práctica de los tratamientos del cutis. (FIEL: Servicios Especiales de EFE-AFP)

Lea Vd. siempre

Diario de Burgos

¡¡ATENCION!!

Almacenes RILOVA

DESEA A TODOS SUS CLIENTES UNAS FELICES FIESTAS NAVIDEÑAS Y LES OFRECE TODOS SUS SELECTOS ARTICULOS CON LOS MEJORES DESCUENTOS.

★ VAJILLAS, JUEGOS DE CAFE...
★ PORCELANAS, FIGURAS...
★ CRISTALERIAS, JUEGOS DE BAR..
★ LAMPARAS, APLIQUES, PIES DE SALON...
★ RELOJES DE SOBREMESA, DE PARED...
★ MUEBLES AUXILIARES...
★ ESPEJOS, CONSOLAS...
★ TODA CLASE DE ARTICULOS DE REGALO...

TODO CON EL 22 % DE DESCUENTO

APROVECHE ESTA QUINCENA, SOLAMENTE HASTA EL 5 DE ENERO

Almacenes RILOVA

AVDA. DEL CID, 34

M.E.C.D. 2017

POR TIERRAS DE SANTA CLAUS

Los lapones del Monte Korvantunturi supuesta morada del mítico personaje tienen ideas muy confusas de él

Rivaniemi, Laponia finlandesa (Crónica Reuter-FIEL, Servicios Especiales EFE, por Colin Narbrough, en exclusiva para DIARIO DE BURGOS). — Cascabeles repiquetando, grandes cantidades de nieve, trineos tirados por renos. Todo ello hace a la Laponia finlandesa un ideal escenario para Santa Claus. Pero los lapones no parecen muy entusiasmados ante la idea de reivindicar a Papá Noel como cosa suya.

Aquí a la sombra del Monte Korvantunturi, supuesta casa tradicional de Santa Claus, la gente no sabe si el mítico personaje procede de estas regiones sub-árticas o si ha sido importado de algún otro lugar. La propia idea de Papá Noel es muy nueva para los pastores lapones, cuyas fiestas navideñas son en gran parte un producto importado desde Europa central a través de Finlandia.

IDEAS CONFUSAS

De hecho, estos pastores nómadas tienen una idea bastante confusa acerca de Santa Claus. En realidad, como muchos finlandeses y escandinavos lo confunden con el macho cabrío, cuya holgada piel y su pelambrera facial les hacen recordar la jovial y barbuda figura de Papá Noel.

En la mitología nórdica, el macho cabrío es símbolo de sabiduría y bondad y se le relaciona con la idea de la Navidad. Aquí, en lo más duro del invierno, se quema un macho cabrío de paja, lo que se supone que anima el espíritu con el calor y la luz. Sea lo que sea, el hecho es que en este lugar existe un gran interés por todo lo relacionado con Santa Claus.

Korvantunturi, considerada desde hace mucho tiempo como la montaña mágica de Santa Claus, es un peñasco que se levanta bruscamente sobre la llanura de la tundra. Marca la frontera entre Finlandia y la Unión Soviética. Se ha sugerido incluso, por razones obvias, que el rojo atuendo de Santa Claus podría tener un origen soviético, pero los expertos rechazan estas teorías, también por razonas obvias.

El escritor Jorma Etto, director de la moderna biblioteca de Rovaniemi, dice que sus investigaciones prácticamente no aportan pruebas de que Santa Claus tenga algo que ver con el Norte de Europa. Indica que la tendencia a relacionar a Papá Noel con el extremo Norte puede proceder de Siberia, un país muy parecido a Finlandia.

Un autor siberiano relaciona los orígenes de Santa Claus con los viejos barbudos que en otros tiempos recorrían los campamentos lapones en tiempor de Navidad cobrando los impuestos para el Zar. Los lapones son generalmente amistosos porque ven pocas personas en el curso del año en sus dominios helados. Pero «echaban el resto» en atenciones hospitalarias hacia los recaudadores de impuestos esperando que así los tratarían favorablemente.

ORIGEN

Otros eruditos creen que los orígenes de Santa Claus deben buscarse mejor en el rico folklore y mitología del pueblo lapón, los pastores nómadas de la tundra. La Sra. Else Montell Saarnio cree que los lapones orientales son la fuente más probable de las historias y sagas de la Navidad nórdica. Por ejemplo, una típica aportación lapona es el pelío que ayuda a Santa Claus, esa pequeña figura vestida de rojo que es una especie de Papá Noel en miniatura.

La verdad es que la geografía ha hecho de Laoponia un perfecto escenario para Santa Claus. No es fácil que los niños se aventuren por los desolados parajes del Monte Korvatunturi lo que significa que el mítico personaje y sus ayudantes pueden fabricar sus juguetes sin miedo de ser molestados. Hay abundancia de pastos para sus renos y la nieve, naturalmente, está garantizada.

BOLSA DE MADRID

SOSTENIMIENTO DESIGUAL E IMPACTOS CONTRAPUESTOS

Madrid (De nuestra Redacción). — Las dos jornadas de que consta esta semana bursátil —última sesión de 1975 y primera de 1976— son poco orientativas al estar incrustadas todavía en plenas fiestas navideñas. Tanto en una como en otra muchas desigualdades, achacables en la primera a los acomodamientos de algunas cotizaciones para el escaparate del balance del año; y en la seguna, en parte también por el hecho de alargarse la vacación semanal en un día más. Ni en dinero ni en papel creemos que se han manifestado con una normal espontaneidad. Parte de que en el ambiente han impactado varios factores.

En primer lugar, eran numerosos los bolsistas que venían tomando posiciones al alza, esperando unas declaraciones plenamente optimistas del vicepresidente para Asuntos Económicos y ministro de Hacienda. Ya han visto que no ha sido así; y que frente a una necesidad de estimular la inversión, de lo que se debe beneficiar la Bolsa, ha hablado de otras realidades en una exposición sincera y cruda de la situación actual de nuestra economía. Para empezarla ha puesto sobre el tapete la necesidad de una mayor austeridad en el consumo de contención en el alza salarios, etc., entre ellos ha hablado también de que estabamos viviendo por encima de nuestras posibilidades.

Así que por ese lado los bolsistas que se preparaban para una inmediata subida aprovechable a corto, se han visto defraudados, cuando menos de momento. Ahora se abren algunas semanas de expectación hasta conocer el programa con las medidas de política económica, capaces de ir consiguiendo ese necesario saneamiento, que nos lleve en poco tiempo a una reactivación económica, controlando al mismo tiempo la inflación; limitar el alza de salarios para evitar nuevas tensiones laborales. Papeletas todas ellas nada fáciles, como venimos diciendo hace mucho tiempo. Por eso mismo existe enorme curiosidad por las medidas, reactivadoras unas y de contención otras que nos lleven a buen puerto.

Otras delcaraciones de un miembro del Gobierno —creemos que personales— sobre nacionalizaciones, parecen contradecir un poco ese deseo de estimular las inversiones. Cuando menos, a nosotros nos parecen inoportunas, visto el impacto, negativo que suelen causar en el ambiente empresarial, y no hablemos en el campo financiero. Por eso la sesión del viernes, que no hacía con optimismo por el cierre del martes, afecto negativamente en los sectores bancario y sobre todo en el eléctrico, donde después de la acción concertada nadie piensa ya ni en posibilidades remotas de una nacionalización.

Esta es la pequeña historia del ambiente bolsístico de estos dos días también al aire, sin continuidad. La habrá a partir del miércoles, 7. Entre tanto, hemos visto cacer otros doce duros largos a Iberduero, ya que abundan los cupones a la venta, que a su vez arrastran a las acciones. Total, que seguimos con nuestra cantinela de que —por pitos o por flautas— se compra más barato durante el cuponeo de las ampliaciones. Aunque previamente se hinchen algunas acciones cuando nace el rumor de ampliación, lo que, lógicamente, mejora la valoración del precio teórico.

En las ampliaciones que han empezado a cotizar derechos de suscripción en la semana ha continuado la racha de depreciaciones. El Banco Atlántico tenía un derecho calculado en 1.392,77 pesetas, y se pagó inicialmente a 1.150; luego reaccionó algo, pero todavía lejos de su base. Urbis a 46 pesetas; frente al teórico de 51,62. Y de los anteriores, además del ya comentado de Iberduero, tampoco levantan cabeza los restantes. Sólo los cupones de Torras Hostench han mejorado notablemente.

Como final, un cierre semanal desganado y sin apuntar una tendencia definida. El índice general pierde tres centésimas repartidas así: ganancia de 32, el martes a 104,01, cierre de 1975, y pérdida de 35 en la primera sesión de 1976, ya con un punto de partida en la base 100 del 31-12-75. Es decir, a 99,65.

JUSTO IRIONDO MENDIETA

grandes rebajas
moradillo

¡LAS REBAJAS DE BURGOS!

Precios INCREIBLES

SEÑORA

Gabardinas novedad moda 76, desde ...	1.490
Abrigos, última novedad, desde	1.590
Pantalones varios estilos, desde	299
Faldas plena moda	590
Vestidos líneas modernas, moda 76 ...	1.390
Inmenso surtido prendas punto, desde	99

NIÑOS

Trincheras novedad, moda 76	790
Comandos forro piel, desde	590
Leñadores cuadros forrados	590
Pantalones largos, novedad, desde	199
Jerseys, últimas novedades	149
Cazadoras pana, modernas	299

CABALLERO

Leñadores cuadros, forrados	990
Gabardinas, moda 76	1.490
Trincheras novedad	1.590
Deportivas, forro desmontable	1.990
Americanas, moda 76	990
Pantalones, novedad	299
Trajes Cheviot, línea joven	2.490
Abrigos, última novedad, desde	1.490
Jerseys, variadísimos modelos, desde ...	199
Camisas, cuadros viellas	299
Camisa vestir, novedad, desde	199
Polos, cuello cisne	199
Abrigos, austríacos moda	2.499

estas si que son... ¡REBAJAS!

◆

miles de prendas de máxima calidad y plena moda

VEA ESCAPARATES EN:

moradillo

Dr. A. Ledo Pozueta

Trastornos circulatorios periféricos. Cirugía vascular. San Ildefonso 3 2.º Teléfono 237974 VALLADOLID

M.E.C.D. 2017

LO QUE SE FILTRA

¿CAMBIOS EN EL GOBIERNO?

★ «Nuevo Diario» (recogiendo un rumor); «posiblemente no afecten a más de dos cargos»

★ Pedro Rodríguez, en «Arriba»: «Arias Navarro se encerró en «Casaquemada» a mezclar colores para el lienzo de su declaración»

★ Juan de Avalos, autor de las esculturas del Valle de los Caídos, dispuesto a realizar un monumento a «Heidi»

Madrid (De nuestra Redacción). — ¿Cambios en el Gobierno? De momento no deja de ser un rumor. Y como tal lo recoge «Nuevo Diario» de hoy, en su sección «El rumor»: «La agencia Pyresa —dice «Nuevo Diario»— ha puesto en danza la especulación sobre la posibilidad de reestructuración del Gabinete ministerial recién estrenado. Los cambios posiblemente no afecten a más de dos carteras al objeto de ajustar la línea del Gobierno. Se barajan nombres pertenecientes a las asociaciones políticas y con demostrado talante liberal. De uno de ellos se dice que estuvo a punto de ser nombrado en Diciembre ministro de Sindicatos. Habrá que esperar».

(Flash: Vale la pena recordar ahora que en una cena-homenaje que se dio en Barcelona, el señor Martín Villa, pocas horas después de haber sido nombrado ministro de relaciones sindicales habló entre otras cosas, de la rapidez con que se suceden en nuestro país —y en los últimos tiempos— los cargos ministeriales).

Con todo, los ministros trabajan. Pedro Rodríguez, en «Arriba» órgano oficial del Movimiento, dice que Fraga «está muy ocupado» y que «a pesar de su prodigioso ritmo, el trabajo es tanto que hay días incluso en que no concede entrevistas a la Prensa extranjera» Y luego, en un tono un poco más reverencial, Pedro Rodríguez sospecha que «ayer mismo Arias Navarro se encerró en «Casaquemada» a mezclar colores para el lienzo de su declaración». «En los próximos días —añade— las tablas de la ley —política— que va a dictar el Presidente sólo se someterán a las últimas capas de barniz» y «cabría pensar que en la cábula gubernamental se reafirmará —por boca del Presidente— el deseo de seguir recorriendo caminos claramente sociales»

También «ABC» de hoy se ocupa del señor Arias Navarro, al recordar los dos años cumplidos de su presidencia. Dice «ABC» que «el discurso del 12 de Febrero ante las Cortes fue el más alto y generoso riesgo asumido por ningún político del Régimen para verificar el techo de posibilidades que ante la necesidad del cambio político ofrecía tanto el sistema como los cuadros que hasta entonces habían servido».

(Flash: Vale la pena recordar ahora dos artículos El famoso «señor presidente» de la revista «Fuerza Nueva» y el no menos comentado «giro-nazo», en el diario «Arriba», órgano oficial del Movimiento).

Yale, en «Nuevo Diario» de hoy: Viene fina esta semana «Fuerza Nueva». Y docente, porque en un alarde de enseñar al que no sabe, inserta la definición que el diccionario hace de la palabra «perjuro» O sea, esta: «Que jura en falso», «que quebranta el juramento hecho». Y luego, en sus páginas centrales, sobre una fotografía a toda pastilla —es un decir— del Rey, y bajo el título de «O los principios o la oligarquía», «F. N.» transcribe el solemne juramento hecho ante las Cortes: «Juro por Dios y sobre los Santos Evangelios cumplir y hacer cumplir las Leyes Fundamentales del Reino y guardar lealtad a los principios que informan el Movimiento Nacional». O sea —termina Yale— que servidor «No coment». Obvio».

(Flash: Individuos no identificados forzaron la puerta de la Asociación de vecinos de San Andrés (Barcelona), ocasionaron diversos desperfectos en el local y efectuaron 80 pintadas entre ellas varias cruces gamadas y las siglas G. A. S.).

«Hay cosas que cambian —escribe hoy, Luis Apostúa, en «Ya»—. Por ejemplo, el propio Ayuntamiento de San Sebastián ha solicitado amnistía. Pero hay otras que no cambian. Por ejemplo, un miembro de una Asociación de vecinos barcelonesa ha sido agredido por un grupo de ultraderecha, que entregó a su víctima una bala. ¿Como primer aviso?, ¿cómo regalo de Reyes?

¿Cambiará su actitud y volverá a España? Carlos Seco Serrano escribe hoy en «ABC» a propósito de don Claudio Sánchez Albornoz: «¿No sería una honra para la actual política democratizadora reinstalar con seguridad mínima a Sánchez Albornoz, al que tanto debe el buen nombre de nuestro país y que tiene derechos múltiples a una jubilación más que decorosa, puesto que no sólo fue catedrático y rector de la Universidad de Madrid, sino ministro de Estado y embajador en Portugal?».

Siguen las peticiones de amnistía Siguen los comentaristas políticos razonando el cambio de algunas leyes Siguen —empresarios aparte— las voces contra el discurso del ministro de Hacienda en las Cortes.

Miguel Herrero de Miñón, en «Informaciones»: «Apenas la revisión de una veintena de artículos de nuestras Leyes Fundamentales, hecho mediante referéndum de la nación, un par de Leyes Orgánicas, dos o tres leyes ordinarias, algunas circulares administrativas nos separan de la normalidad democrática. Todos estos instrumentos están en manos del Gobierno ¿Querrá utilizarlos?

Para cerrar mientras en Bilbao se han agotado las existencias de televisores en color, el escultor Juan de Avalos —el autor de las colosales estatuas del Valle de los Caídos— se ofrece —según «Pueblo»— a realizar el primer monumento a «Heidi», que va a ser levantado en Morata de Tajuña.

R. H.

Cesa en su alto cargo dentro del Ministerio de Hacienda el nuevo director de la Caja de Ahorros Municipal

El «Boletín Oficila del Estado» publica en su número correspondiente al viernes último, una Orden, de fecha 14 de Diciembre del pasado año, por la que, a petición propia, se dispone el cese de D. Florentino Garicano Azpiazu, perteneciente al Cuerpo de Intendentes de la Hacienda Pública en el cargo de subdirector general de Inspección de Entidades Jurídicas, de la Dirección general de Inspección Tributaria.

Como se recordará, el señor Garicano Azpiazu, fue nombrado director gerente de la Caja de Ahorros Municipal, al fallecer su anterior titular, don Aurelio Gómez Escolar.

I EXPOSICION DE ARTE UNIVERSITARIO

Se celebrará en Valladolid

Los alumnos de Quinto Curso de Filosofía y Letras, como organizadores de la I Exposición de Arte Universitario de Valladolid, 1976, exponemos:

El objetivo principal de la exposición que pretendemos organizar, es dar un nuevo significado al fin de carrera: deseamos, el último año de nuestra estancia en la Universidad, realizar una proyección al exterior que tenga un valor cultural.

Deseamos, al mismo tiempo, ofrecer a tantos compañeros que se expresan por medio de las Artes Plásticas, la oportunidad de mostrar su obra al público. Junto a ello esperamos conseguir que personas que trabajan aisladas, puedan llegar a conocerse, a valorarse mutuamente y a servir de estímulo unos para otros.

Estos son nuestros principales propósitos. Unidos a ellos, está el ayudarnos en el viaje Fin de Carrera: los alumnos de Quinto seremos agentes vendedores y acordaremos, mediante documento, un porcentaje a recibir de aquellos que vendan su obra. Esperamos que este último objetivo económico no desvirtúe el vigor de los primeros, en los que ciframos el auténtico interés de la exposición. En consecuencia proponemos las siguientes normas:

Primera. — La expresión artística será libre en tema y materiales.

Segunda. — El número de obras que se aceptarán, por limitación de espacio, son dos, por cada forma de expresión artística.

Tercera. — Para mantener el prestigio de expositores y exposición, consideramos necesaria, una selección previa que realizará el comité organizador.

Cuarta. — Las obras deberán ir debidamente acondicionadas, para su exposición y venta, haciendo constar en el reverso: nombre, dirección, título de la obra y precio.

Quinta. — La recepción de las obras se hará en el Museo de Pintura (calle de la Pasión) a partir del día primero de Enero, de 10 a 13,30 y de 16 a 18,30. El plazo terminará quince días antes de su exposición que tendrá lugar en el Museo de Pintura entre los días primero al 15 del mes de Marzo de 1976.

Sexta. — El porcentaje a recibir por nuestra parte se estima en un 50 por ciento, sobre las obras adquiridas en la exposición y cuyo precio será establecido por el propio autor.

Séptima. — El artista se compromete a recoger las obras expuestas en el plazo de 15 días posteriores a la clausura.

Octava. — Aquellos que envían la obra por correo, incluirán por escrito, una aceptación de las bases, en la que incluyan: el número de obras, nombre, D.N.I. y firma.

Novena. — El expositor acepta plenamente todas las cláusulas expuestas.

Para cualquier información dirigirse al Museo de Pintura, personalmente o por escrito, poniendo en el sobre:

I Exposición de Arte Universitario.

Hágase suscriptor de

Diario de Burgos

rellenando este boletín

D. .....

Población .....

Calle ..... N.º .....

Piso ....., Desea suscribirse a DIARIO DE BURGOS

a partir del día (1) ..... del mes de .....

de 1976 por un período de .....

(mes, trimestre, semestre o año).

(1) Las suscripciones comienzan el 1.º y 15 de cada mes.

PRECIOS DE SUSCRIPCION: Capital: 268 ptas. al mes. Fuera de la capital: Trimestral, 800 ptas.; Semestral, 1.600 ptas.; Anual, 3.200 ptas.

NOTA.—Las suscripciones de fuera de la capital se harán por un período de tres meses como mínimo.

COMENTARIO Y NOTICIA DE TELEVISION

Por Alberto MATTHIES CASTRO

SIGUE EL INESPERADO CAMBIO DE PELICULAS

Si una de las cosas que cabía pedir de RTVE era y sigue siendo la de que salvo causas realmente excepcionales, cumpliera lo previsto en los programas oficiales, la respuesta que ha dado RTVE como despedida y comienzo de año ha sido la de sustituir una detrás de otra tres películas previstas en la programación navideña de tarde. Ya no se ha tratado de un hecho aislado. Ha constituído una aniquilación sistemática.

El día 1 no había película de cine por la tarde, aunque sí un telefilm de larga duración después de la retransmisión taurina, pero el día anterior sí estaba prevista una película de Tarzán. Ya en nuestro comentario de ayer señalábamos que a la hora de proyectarse «Tarzán y su hijo» dejaría paso a «Mi tío Jacinto». Lo sucedido el día 31 volvía a acontecer en la tarde del día 2. Una película con Búffalo Bill de por medio titulada «El triunfo de Búffalo Bill» era reemplazada por «El asalto al tren de Glasgow» El problema se agrava si tenemos en cuenta que emitida a una hora en que los chavales se dedican a ver la televisión (y mucho más ante el anuncio de un film de Búffalo Bill) su tema no era adecuado para ellos. Al menos en su día la censura estatal consideró que una cinta que llevaba el mismo título (y hemos de suponer será la misma) sólo era apta para mayores de dieciocho años:

Cuando pedimos a RTVE información sobre si ayer sábado día 3 había surgido o no la anunciada cinta de Tarzán titulada «El tesoro secreto de Tarzán» nos aseguraron que no había previsto cambio alguno. Sin embargo horas más tarde pudimos enterarnos que por tercera vez alguien se había decidido dejar fuera el film previsto y cambiarlo por otro titulado «Latido».

¿Hay alguna razón especial para semejante desbarajuste? De haberla tenía que estar perfectamente prevista cuando se confeccionaron los programas oficiales ya que no hay ninguna «circunstancia extraordinaria» que justifique cambios semejantes. Lo cierto es que una vez más viene a demostrarse la necesidad de una organización televisiva auténticamente seria. No se puede andar año tras año incurriendo reiteradamente en los mismos defectos. Aunque eso de decir que «no se puede» es un tanto optimista. Uno tras otro los diferentes equipos de RTVE van demostrando que ellos «sí pueden hacerlo». Pero semejante demostración no pueda ser considerada, ni mucho menos como una hazaña Sino como una falta de respecto al público telespectador. Es éste un tema en el que venimos insistiendo de forma reiterada Nos gustaría no tener que volver a hablar de él, y a buen seguro que a todos los telespectadores también les gustaría que la razón para ello es que se hubiera solucionado.

NO SE NOTIFICAN MAS CAMBIOS, PERO..

Ante el auténtico desmontaje que está sufriendo el «Especial vacaciones» hemos consultado a RTVE si se iba a seguir el mismo procedimiento en los tres días en que falta por emitir dicho espacio (el lunes con «El ladrón», el martes día 6 con «Tarzán en Nueva York» y finalmente el miércoles con «Un hombre llamado picapiedra»). La respuesta es que por el momento no había noticia alguna de cambios. Aunque por otro lado quienes por extrañas razones se dedican a cambiar las películas parecen no molestarse estos días en notificarlo con la debida antelación a los departamentos de RTVE que se encargan de notificarlo a la Prensa. Una muestra más de su falta de consideración hacia el público.

ESPAÑOL-SANTANDER Y BALONMANO

Dos retransmisiones están previstas en la jornada de hoy. Dentro de «Sobre el terreno» que se inicia a las doce y media, habrá diversas conexiones con el escenario del partido de balonmano que han de disputar At Madrid y Calpisa, correspondiente a la División de Honor del citado deporte.

Por la tarde a las ocho se enlazará con el campo de la Avenida de Sarriá de Barcelona, en donde el Español recibe la visita del Santander. Los locales son el único once de Primera División que no ha cedido ni un solo punto en su feudo, pero que a cambio tan solo ha cosechado una victoria en sus salidas; lo que le coloca en un discreto décimo puesto, con dieciséis puntos y dos positivos. El Santander que va el sexto, tiene un positivo y fuera de casa ha ganado una sola vez y empatado en otra.

LA ADAPTACION DE «MAESE PEREZ, EL ORGANISTA»

Cabe preguntarse por qué la adaptación del relato de «Maese Pérez, el organista» dentro de «Cuentos y leyendas» tuvo que acabar con una voz en «off» que reseñaba que se guardó secreto en torno a lo sucedido, cuando en el original se señala que al día siguiente «en todo Sevilla no se habla de otra cosa». Son cosas de los adaptadores televisivos Por otro lado se siguió con bastante fidelidad la leyenda escrita por Gustavo Adolfo Bécquer hecho lógico por cuanto es bastante conocida. Se añadía tan solo el episodio relacionado con un anillo que no existe en el original Por lo demás Antonio Chic hizo una realización discreta, eficiente, que se limitó a cumplir con el encargo. Sin más

ESTA NOCHE «COLUMBO»

Nos informan desde RTVE que para esta noche dentro de «Estrenos TV» se incluirá el episodio «Repetición» correspondiente a la serie «Columbo» Ello claro está salvo cambios de última hora Recordemos que en un principio no se especificaba en los programas oficiales que es lo que iba a verse.

Además y dentro de los habituales telefilmes del día, a las seis y media de la tarde se presentará «Los últimos supervivientes», que tiene un rombo

UNASE A DAR A LOS NIÑOS UN MUNDO MEJOR COMPRANDO LAS FELICITACIONES UNICEF

VENTA Delegación Unicef-Burgos C/ Almirante Bonifaz 11-1 (de 4 a 8 tardes). Vaquero C/ Almirante Bonifaz núm 7 (horas de comercio)

M.E.C.D. 2017

LA ASOCIACION BELENISTA VISITA A LA VIUDA DEL GENERALISIMO

Boda del teniente general Coloma con la marquesa de Seoane

Madrid (Cifra).— La Junta Directiva y el Consejo de Arte de la Asociación Belenista de Madrid, fueron recibidos hoy en audiencia por doña Carmen Polo, viuda del Caudillo, en el palacio de El Pardo y le hicieron entrega de una reproducción del Niño Jesús que se encuentra en la Gruta de Belén que fue obsequio del Rey Alfonso XIII.

El presidente de la Asociación D. Fernando Parrilla Asensio, trasladó a la viuda del Generalísimo el acuerdo de la última asamblea de la Asociación, consistente en el reconocimiento público de que el renacer y esplendor nuevo de la tradicional costumbre de montar el Nacimiento fue posible gracias a la paz de Franco.

Además, le anunció el propósito de los belenistas madrileños de acudir allí donde se encuentre todos los años para hacerle entrega cada año de una efigie del Niño porque es su deseo agradecer así la entrega de su vida que hizo al cuidado del Caudillo, a lo largo de todo su feliz matrimonio.

Doña Carmen conversó detallada y cariñosamente con los belenistas y, al final, les agradeció su visita y ofrenda.

BODA DEL TENIENTE GENERAL FRANCISCO COLOMA GALLEGOS

Santiago de Compostela (Cifra).— El teniente general don Francisco Coloma Gallegos, de 63 años viudo, ex-ministro del Ejército y capitán general de la primera Región Militar contrajo hoy matrimonio en la catedral compostelana con doña María de las Mercedes Picón y Agero, marquesa de Seoane, de 37 años de edad.

La ceremonia se celebró en la capilla de la Corticela, parroquia de extranjeros y militares de la Catedral compostelana, y fue oficiada por el vicario general del arzobispo y canónigo de la Catedral santiaguesa, don Jesús Precede Lafuente, quien pronunció una plática.

El teniente general don Francisco Coloma Gallegos, que vestía uniforme de gala, penetró en el templo dando el brazo a la hija habida de su anterior matrimonio, que actuaba como madrina de la ceremonia, doña Esperanza Coloma Gómez, mientras la novia daba el suyo al padrino don Francisco Amorós Rica, abogado del Estado.

A la ceremonia religiosa asistieron un grupo de familiares y amigos de los contrayentes.

Posteriormente, en uno de los comedores del Hostal de los Reyes Católicos, se celebró un lunch.

CARRETERA

Madrid (Cifra).— En la cantidad de 84.112.492 pesetas, han sido adjudicados definitivamente los trabajos a realizar en la variante de la carretera Granada a Sierra Nevada punto kilométrico 25 de la GR. 420, en virtud de una resolución del Ministerio de Obras Públicas que aparece hoy en el "Boletín Oficial del Estado".

AUTOPISTA

Alicante (Cifra).— El tramo de la autopista de Alicante a Altea, de 50 kilómetros, entrará en funcionamiento el próximo mes de Junio, adelantándose con ello al tiempo previsto para esta inauguración.

La puesta en funcionamiento de este tramo, que forma parte de la autopista de Tarragona a Alicante, significará una gran ventaja en el intenso tráfico turístico de la costa alicantina, especialmente de Benidorm. Su costo se calcula en 130 millones de pesetas por kilómetro de autopista construído.

El costo de esta autopista, una vez finalizada desde Tarragona a Alicante, de 440 kilómetros, superará los 50 mil millones de pesetas.

Hallazgo de restos de otras ocho ciudades en los Andes

Todas a más de 3.000 metros de altura

Hasta el momento, nada de rastros humanos

Lima (Efe). — El descubrimiento de nuevas ciudades amuralladas en las alturas de los Andes, en el Departamento de La Libertad, al Norte de Lima, es destacado hoy por la Prensa local. El descubridor ha sido el arqueólogo Andrés Zaki, que desde 1973 lleva realizando investigaciones sobre lo que él llama «Arqueología de altura».

Los nuevos descubrimientos de Zaki, están a 3.555 metros sobre el nivel del mar (Alto el Toro) y en Caupar, a 3.273 metros. En Alto el Toro se han descubierto cinco poblaciones, con dos líneas que fueron murallas defensivas, con 100 casas de piedra, agrupadas alrededor de una calle principal. Caupar tiene trazas de una antigua población rodeada por muros en forma de anillo, con otras dos poblaciones cercanas, mayores. En la denominada Caupar II, hay ruinas de unas 20 casas, y una población anexa, en forma cuadrilatero con 14 casas. Existe una Caupar III con muros circulares de naturaleza defensiva, que albergan unas 28 casas.

En Julio del año pasado, Zaki reveló la existencia de otras poblaciones de altura en los Andes de la Libertad, en la zona de Quiruvilca, con una antigüedad de 800 años antes de Cristo. Estas ruinas se caracterizaban por las cabezas empotradas en los muros de piedra, características de la cultura llamada de Chavin, y encontradas en la ciudad perdida de la selva, el Gran Pajaten.

Hasta el momento, en estos descubrimientos, no se han hallado restos humanos, ni tumbas, aunque el polaco Zaki piensa que también debe de descubrirse algún cementerio. El arqueólogo señala que es insólito que estas ciudades de altura estén amuralladas, puesto que eso no suele ocurrir en hallazgos semejantes que sobrepasen los 3.000 metros. Para Zaki la existencia de esa notable cantidad de ciudades amuralladas en las alturas andinas, es señal de que el hombre andino tenía tendencia a vivir en la altura, aunque no está claro qué era lo que le hizo preferir la vida en un sitio tan inhóspito.

Un poco de tu sangre puede salvar una vida Ingresa la Hermandad de Donantes de Sangre de la Seguridad Social

DON MARIANO JAQUOTOT FIRME CANDIDATO A LA DIRECCION DE ICONA

Madrid (Logos). — El ministro de Agricultura, D. Virgilio Oñate viene realizando jornadas marathonianas en su despacho con el fin de organizar su equipo y sentar las bases de la nueva política agraria, según informan fuentes allegadas a su Departamento

Se especula sobre la posibilidad de que en el próximo Consejo de ministros se cubra el puesto de la única Dirección General todavía vacante. Aunque no se han filtrado rumores, parece ser que el nombre de D. Mariano Jaquotot es un firme candidato a la Dirección General de ICONA.

Para el cargo de jefe del Gabinete técnico del Ministerio ha sido designado D. Antonio Herrero Alcón, muy allegado al nuevo subsecretario don Andrés Reguera, y que hasta ahora era subdirector de la Dirección General de Industria y Mercados en origen, que ha desaparecido con la creación de la nueva Subsecretaría que comanda D. José García Gutiérrez.

CONVOCADA OPOSICION:

VEINTICUATRO PLAZAS

Auxiliares de Justicia Municipal

—Bachiller elemental o equivalente.
—Instancias hasta el 9 de Enero.
—Exámenes en Burgos.
—Comienzo de las clases el día 7.

Informes, matrícula e instancias en:

ACADEMIA CASTILLA

Calle San Cosme, 6, 2.º BURGOS

...y la cocina

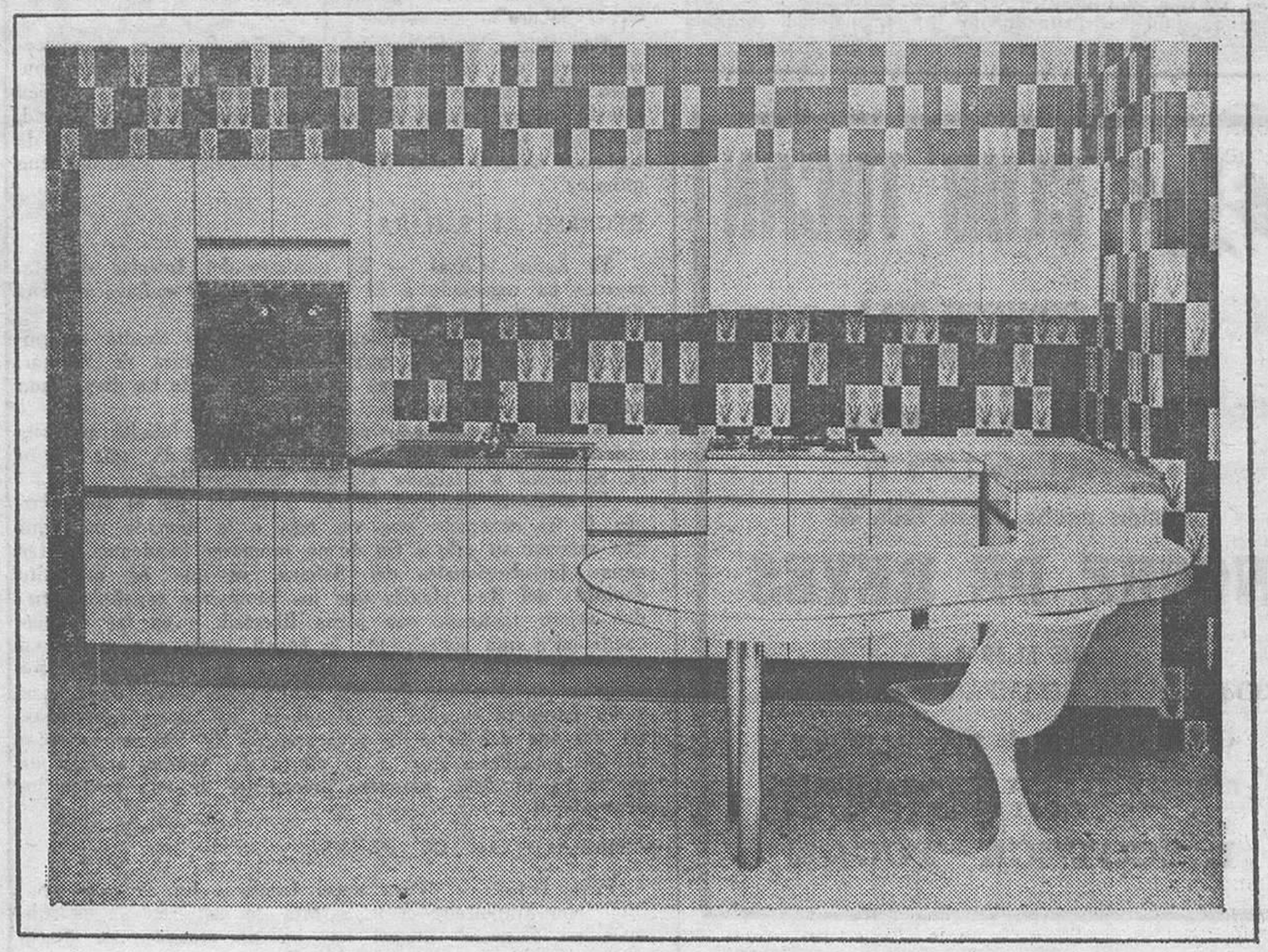

Preparar esto y aquello.
Tener todo a punto.
Una cocina es lo más
importante del hogar.
En ella se pasan
muchas horas al día.
Es deseable,
siempre, tener todo a mano.
Rodearse de confort
y belleza.
Muebles de cocina
funcionales y distinguidos.
Agiles.
¿Por qué no?

MUEBLES evelio
PRIMERA FIRMA DEL MUEBLE
Vitoria, 43•53•56•58•60 y 62

REBAJAS

CALZADOS Y BOLSOS

Charly zapatero de Lujo

ZAPATOS ARTESANIA
MAS BARATOS QUE
EN FABRICA

VEA ESCAPARATES

M.E.C.D. 2011

"ES DESEO DE HASSAN QUE LOS PESQUEROS ESPAÑOLES PUEDAN FAENAR LIBREMENTE EN AGUAS DEL SAHARA"

Declaraciones del ministro marroquí del Interior a su regreso a El Aaiun procedente de Las Palmas

«Le Figaro» afirma que Argelia trata de movilizar a sus súbditos en Francia ante una eventual guerra con Marruecos

Las Palmas de Gran Canaria (Logos). — Buques de guerra marroquíes han expulsado a varios pesqueros españoles que faenaban en aguas jurisdiccionales de el Sahara. Este hecho lo ha confirmado el secretario general del Gobierno español en el territorio, coronel Rodríguez de Viguri, quien al referirse a lo acaecido, ha manifestado que "el incidente se ha producido por desconocimiento del comandante de la cañonera marroquí de los acuerdos adoptados en Madrid por Marruecos y España en este sentido. Las autoridades españolas, al tener conocimiento, protestaron ante las autoridades marroquíes, quienes expresaron que continuará respetándose lo pactado en Madrid y que el incidente se originó por un error del comandante y de la tripulación del buque"

El secretario general de el Sahara, ha añadido: "Puede decirse con absoluta firmeza que todos los pesqueros de nuestro país pueden continuar faenando libremente y en las mismas condiciones que hasta ahora en dichas aguas, desde el paralelo 27 grados. 40 minutos, hasta Cabo Blanco; todo ha quedado perfectamente claro. Nada más tener noticia de los sucesos, nos pusimos en contacto con las autoridades marroquíes que, con su habitual buena predisposición, se apresuraron a exigir explicaciones al comandante del buque que dio lugar a los incidentes, y han reafirmado que los acuerdos adoptados en Madrid se respetarán al pie de al letra. No habrá problemas en el futuro. Se trató simplemente de un mal entendimiento".

Por último, el coronel Rodríguez de Viguri se ha referido a la nacionalidad de los saharauis, puesto que la misma, al parecer, continuará siendo española hasta el próximo día 29 de Febrero

A este respecto ha manifestado: "Los acuerdos adoptados en Madrid no modifican el "statu quo". De momento y hasta esa fecha, los saharauis siguen gozando de todas las ventajas de nuestra nacionalidad y de ninguno de sus inconvenientes. No pagarán impuestos y, desde luego, quedarán exentos del cumplimiento militar, pero son españoles; incluso es posible que en el convenio que entrará en vigor a partir del próximo día primero de Marzo se llegue al acuerdo de que continúen disfrutando de la nacionalidad española o que la cambien. Eso está aún por aclarar, pero de momento no tienen problema alguno en ese sentido".

DECLARACIONES DEL MINISTRO INTERIOR DE MARRUECOS

Las Palmas de Gran Canaria (Cifra). — "Hassán no ha estado en El Aaiun. Un Rey nunca viaja de incógnito", ha declarado el ministro del Interior de Marruecos, Driss Bassri, al matutino "La Provincia"

El señor Bassri pasó la Nochevieja en Las Palmas, a donde llegó desde El Aaiun, en avión especial, con su esposa y su séquito, en visita privada.

Acerca de las relaciones entre Madrid y Rabat, dijo: "Nuestras relaciones mutuas han sido constantes y solo se ensombrecieron por una nube cuando el asunto del Sahara. España y Marruecos no pueden marchar por separado. Para Marruecos, acercarse a Europa es pasar por España. Y nosotros somos la llave de Africa. Las conexiones de civilización y humanas se extienden a una mentalidad muy cercana. Gracias a la sabiduría, al sentido político de los dos Gobierno, las cosas han vuelto a su cauce. Esa nube pasajera ha sido ya disipada. Permanecerá a un nivel de relaciones justas basadas en la equidad"

Más adelante, el ministro marroquí, al referirse al Sahara, afirmó "hace unos días, varios delegados de la Prensa internacional han visitado el territorio y escrito con libertad sobre lo que allí ocurre: ni combates, ni guerrillas, ni mucho menos masacres de la población. Ellos han dicho con toda libertad, hablando con los habitantes, con los soldados, con todo el mundo"

Preguntado acerca del futuro papel de Canarias dentro del nuevo "status" del territorio, el ministro del Interior de Marruecos declaró que "nosotros queremos que el Aaiun sea una proyección de Las Palmas. El Aaiun sin Las Palmas está muerto La proximidad de las Islas Canarias constituye una base de relación más estrecha para España y Marruecos, sin duda, y refuerza nuestra amistad. Los canarios tienen plenas garantías para continuar trabajando en el Sahara".

Por último, se le preguntó al señor Bassri si Marruecos reclamaría un día el archipiélago canario, a lo que contestó: "Si Marruecos reclamase las islas Canarias, también estaría en condiciones de reclamar Bilbao Málaga, Madrid, Barcelona y, a su vez, España estaría en disposición de reclamar nuestro país. Es algo sencillamente absurdo, una quimera"

REGRESO AL SAHARA

El Aaiun (Cifra) — El ministro del Interior de Marruecos ha regresado a El Aaiun a media mañana de hoy procedente de Las Palmas

Poco después de su llegada el ministro alauita cumplimentó al gobernador general Federico Gómez de Salazar, a quien agredeció la buena acogida que se le ha dispensado en su visita a Canarias.

Por su parte, el gobernador general le felicitó por sus objetivas declaraciones a la Prensa Española, que según él, ayudarán a deshacer algunos malentendidos.

El ministro marroquí ratificó a su vez que el Rey Hassán II ha ordenado una vez más a la Armada marroquí que extreme su celo a fin de no promover incidentes en las aguas jurisdiccionales del Sahara, ya que es propósito decidido del Rey alauita que los pesqueros españoles puedan seguir faenando con plena libertad, y en las mismas condiciones que actualmente lo hacen, hasta que entren en vigor las cláusulas correspondientes que desarrollen los acuerdos de Madrid. En este sentido, la orden dada ayer a un pesquero español de abandonar las aguas saharianas tal vez fue debida a la preocupación de los comandantes de los patrulleros que, a la altura de Agadir, acaban de apresar a un falso pesquero procedente de una nación indeterminada.

AFIRMACIONES DE PRENSA

París (Efe). — "Para hacer frente a un eventual conflicto con Marruecos Argelia trata de movilizar a sus súbditos en Francia" afirma hoy en un recuadro el diario conservador parisiense "Le Fígaro".

Añade: "Responsables argelinos se encuentran actualmente en París, Marsella y Lyón para invitar a los jóvenes miembros de la comunidad argelina a ir a ayudar a las tribus del Sahara que luchan bajo la bandera del Frente Polisario"

En un artículo del mismo diario publicado con firma, que envía François Mennelet desde Rabat se lee que en Marruecos no se desea la guerra "pero todos esperan o temen la chispa que haría arder la pólvora"

El independiente "Le Quotidien de París" insiste principalmente en las recientes entrevistas del presidente de Mauritania, Uld Daddla y estima que 'Mauritania, aliada de Marruecos para repartirse el Sahara Occidental, trata sin embargo de evitar que estalle una crisis grave entre los Estados que componen el Mogreb".

CRITICAS AL SECRETARIO DE LA LIGA ARABE

Kuwait (Efe). — El periódico de Kuwait 'Al Rai Al Aam" censura hoy al secretario general de la Liga Arabe, Mahmud Riad por no haber utilizado sus buenos oficios en la disputa entre Argelia y Marruecos, por la cuestión del Sahara Occidental.

Dice el periódico que Riad ha limitado sus esfuerzos conciliadores en el Líbano donde esa mediación sólo podía complicar el problema más que arreglarlo

Añade el diario pro-polestino que Riad que fue ministro de Asuntos Exteriores en Egipto debería intervenir en la disputa argelino-marroquí que amenaza con derivar en un conflicto armado.

CINE CONSULADO

MAÑANA, GRAN PROGRAMA DOBLE

EN SESION CONTINUA DESDE LAS 5 TARDE

LA REBELION DE LAS SABINAS

Director Albert Gout EASTMANCOLOR

Muchas mujeres de la Hisoria han vivido momentos desconcertantes, pero a ninguna le ha sucedido lo que a Las Sabinas.

— Y —

«...Y DEJARON DE LLAMARLE CAMPOSANTO»

LA ACCION CABALGA DESENFRENADA EN EL "WESTERN" MAS SINGULAR.

(Mayores de 14 años)

CLUB TUCAN

HOY, DOMINGO, DIA 4

SESION DE BAILE DE 7 A 10,30

— • —

MAÑANA, LUNES, DIA 5

Sesión tarde 7,30 a 10

Sesión noche, Gran Gala de

NOCHE DE REYES

DE 11,30 A 4

BOTELLA DE CHAMPAN POR PAREJA,

Cotillón. Sorteo de valiosos regalos

RESERVE SU MESA PERSONALMENTE EN EL CLUB

DISCOTECA TUCAN

MONTAJES NERVION, S. A.

NECESITA

TUBEROS Y SOLDADORES HOMOLOGADOS

INTERESADOS PERSONARSE EN OBRA DE

MONTEFIBRE HISPANIA

MIRANDA DE EBRO

SALA DE FIESTAS

THE KING'S

Fuente del Rey - Rubena

EL LIDO BURGALES

PRESENTA

Todos los días en pases de 1 y 2 de la madrugada.

Siempre lo mejor para su distinguido público.

FABULOSO COTILLON

NOCHE DE REYES

Con un extraordinario regalo a cada pareja.

CON SU GRAN SHOW

LA TERREMOTO DE MALAGA

CUADRO FLAMENCO

LOS TARANTOS

CRISTINA DE ESPAÑA

Triunfadora y primer premio del

VI FESTIVAL DE LA CANCION ESPAÑOLA

— • —

RESERVA DE MESAS:

AL 221033 A PARTIR DE SEIS TARDE

M.E.C.D. 2017

EL JUEVES, REUNION DEL CONSEJO DEL REINO

(Viene de primera página)

secreto los debates del Consejo. Pero ahora los presupuestos son distintos. Por eso agradezco la colaboración que nos prestarán ustedes, los periodistas».

MARTIN VILA, HABLA DE LOS SINDICATOS

Las Palmas de Gran Canaria (Cifra). — «Mi misión es acercar lo más posible el pensamiento del Gobierno a los deseos de los Sindicatos», ha declarado el ministro de Relaciones Sindicales, Rodolfo Martín Villa, en Las Palmas donde se encuentra pasando unos días de descanso.

Ayer, el ministro se ha reunido con el Comité ejecutivo del Consejo sindical provincial y dijo que «la reforma del mundo sindical habrá de partir del próximo Congreso Sindical, que podría celebrarse en el segundo trimestre del año 1976. Allí se establecerán las grandes trayectorias de la actividad sindical. ¿Cuál será la fórmula concreta? No lo sé. Tengo mis ideas sobre ello, pero todavía no las he tratado con el Gobierno. Es posible que cambien las relaciones Gobierno-Sindicatos, pero hablar de ello en este momento, sería exagerar mi condición de ministro en la actualidad».

El titular de Sindicatos señaló también qué entiende por libertad sindical: «Se ha planteado siempre la libertad sindical como algo contrapuesto a la unidad sindical. No es así. Puede haber esa libertad tanto en la unidad como en la pluralidad. Esa libertad estará en relación con el grado de poder del Gobierno en los Sindicatos. De esa frontera habrá que tratar».

Más adelante, Martín Villa dijo: «Tan importante como la reforma política es la reforma sindical. Esta es una etapa nueva y hay temas pendientes, pero no me parece adecuado que yo ahora, como ministro, me despache en una serie de soluciones y palabras.

Insisto en esto, mi juego es tener ideas, transmitirlas al Gobierno, hacer lo posible para que el participe de esas ideas y luego transmitirlas al mundo sindical. Y lo fundamental, que la distancia entre lo decidido por el Gobierno y los deseos del mundo del trabajo, sea la menor posible».

OSORIO EN SANTANDER

Santander (Cifra). — El ministro de la Presidencia, Alfonso Osorio, llegó en las primeras horas de la tarde a las Caldas de Besaya, en viaje particular, procedente de Madrid y por carretera.

El señor Osorio se reunió en un almuerzo íntimo con un grupo de amigos, la mayor parte de ellos integrantes de la UDE. Asociación de que el ministro de la Presidencia fue promotor junto con Silva Muñoz y otros. En el almuerzo estuvieron presentes destacadas personalidades de la vida política, económica y social de Santander, con todos los cuales mantuvo contactos el señor Osorio en un tono sincero y cordial, interesándose por los problemas de su tierra natal.

El señor Osorio pernoctará en Santander en casa de sus familiares, para emprender mañana domingo, en las primeras horas, el regreso a la capital de España.

SE PREOCUPA DE QUE LOS FUNCIONARIOS COBREN

Madrid (Logos). — La primera medida del nuevo año adoptada por el ministro de Educación y Ciencia, Sr. Robles Piquer, ha sido dictar nuevas normas reguladoras del procedimiento de gestión de los créditos del presupuesto de gastos de su Departamento, según informan fuentes competentes.

Dicha medida responde a la preocupación del ministro de garantizar el puntual cumplimiento de las obligaciones del Ministerio con todo su personal y eliminar situaciones anormales en la percepción de los haberes que ha motivado en múltiples ocasiones situaciones conflictivas no sólo con el personal docente, numerario o no numerario, sino también de otras escalas.

EL OESTE EUROPEO, SOBRE TODO GRAN BRETAÑA, AZOTADO POR UN FURIOSO TEMPORAL

(Viene de primera Pág.)

ros días de la semana próxima.

El accidente mortal más espectacular ocurrió en Leeds (Inglaterra), cuando un remolque de automóvil voló por los aires a causa del viento, provocando el fallecimiento de la pareja que lo ocupaba.

Un anciano de 70 años murió en su cama al caer sobre su casa un árbol gigantesco que traspasó el techo de la vivienda después de ser tronzado por el huracán.

OTRAS NACIONES AFECTADAS

Londres (Efe). — Vientos huracanados han dejado hoy una estela de muerte y destrucción por el Oeste de Europa y han provocado algunas inundaciones haciendo temer que ocurran más, a lo largo de las costas azotadas per el Mar del Norte.

Los daños tanto en mar y tierra se calculan en millones de libras esterlinas.

Las olas, llevadas por los temporales, han roto diques en muchos lugares de la costa del Mar del Norte de Alemania Federal causando extensas inundaciones en zonas que van desde el estuario del Elba a la frontera con Dinamarca.

Olas gigantes se han estrellado contra el rompiente próximo al puerto belga de Ostend, donde las olas han alcanzado un metro y setenta centímetros sobre su nivel normal.

Más de cien familias han abandonado sus hogares, siguiendo órdenes dadas y se han ido en busca de terrenos elevados en la isla holandesa de Texel, donde las barreras puestas al mar, corren peligro de desplamarse.

En Alemania Federal ha habido siete muertes, dos en Holanda y una en Bélgica.

EN AUSTRIA

Viena (Efe). — Tempestades de una intensidad extraordinaria, con vientos de hasta 130 kilómetros hora, y temperaturas repentinamente muy altas para esta temporada tuvieron como consecuencia numerosos accidentes ayer y hoy en Austria, especialmente en Viena y alrededores.

Apenas lograron atender debidamente a la población los bomberos y ambulancias. Muchas personas sufrieron de ataques cardíacos y otras fueron derribadas por el viento. Cerca de Viena se derrumbó un almacén y hubo graves daños en los cables de teléfonos y eléctricos.

BARCO HUNDIDO

La Haya (Efe).- Once marineros han desaparecido, después que el buque costero "Capella", de 617 toneladas de Alemania Federal, se hundiera frente a las costas del Norte de Holanda, según ha informado la compañía Lloids.

La búsqueda de los hombres desaparecidos ha sido suspendida hasta que rompa el nuevo día, después que un helicóptero alemán, dos botes salvavidas y una embarcación a motor estuvieron recorriendo la zona.

Se cree que la tripulación se encuentre con vida en algunas balsas en alta mar.

PANORAMA SOMBRIO

Madrid. (Por la Redacción central de Efe).— Muertos, heridos, barcos a la deriva, el tráfico aéreo y marítimo perturbado, daños materiales difícilmente calculables por el momento. Este era a última hora de la tarde el balance provisional de la violenta tormenta que se ha abatido sobre el Norte de Europa.

El viento que ha soplado toda la noche y esta mañana sobre las Islas Británicas, Holanda, Bélgica, Dinamarca, la República Federal Alemana y Austria, superó la fuerza doce, es decir, sopló a una velocidad de 130 kilómetros por hora y en algunos lugares llegó hasta los 180 kilómetros por hora.

En Irlanda y en Gran Bretaña, especialmente afectadas por la tormenta se contempla un espectáculo desolador: árboles derribados, carreteras cortadas, coches volcados y tejados derrumbados.

En Londres, 40 personas que se encontraban en una sala de baile, resultaron heridas al desplomarse sobre ellas el tejado del edificio. Varios miles de personas han tenido que dormir en el aeropuerto londinense de Heathorow donde fueron suspendidos los vuelos.

Un petrolero naufragó cerca de Liverpool. Innumerables granjas han sido destruídas en todo el territorio afectado.

En Holanda, las autoridades vigilan y refuerzan los diques. En Febrero de 1953, una tormenta de la misma intensidad causó graves inundaciones en las islas de Zelanda y de la Holanda meridional, ocasionando 1.800 muertos.

Los servicios de vigilancia de diques han sido también puestos en estado de alerta en la República Federal Alemana y especialmente en la región de Hamburgo. En Febrero de 1962, una excepcional marea alta ocasionó la muerte de 318 personas.

En la Selva Negra, los vientos alcanzaron en algunos momentos velocidades de 180 kilómetros por hora.

Dos barcos naufragaron en la costa del Mar del Norte, pero los tripulantes pudieron salvarse.

La Familia Real de regreso a Madrid

(Viene de primejra página)

sión municipal permanente del Ayuntamiento de Sevilla, a propuesta de su alcalde, acordó expresar su felicitación a S. M. el Rey Don Juan Carlos I, con motivo de cumplirse su 38 aniversario el próximo día 5 del presente mes de Enero.

PRESIDENCIA DE HONOR PARA EL PRINCIPE

Valladolid (Cifra). — La Casa Real de S. M. Don Juan Carlos I, ha aceptado la presidencia de honor de la Asociación Benelista Castellana para el Príncipe Felipe, al cual le fue ofrecida por dicha Asociación.

La comunicación de esta aceptación ha sido comunicada hoy a la directiva de la Asociación de Benelistas.

CABALGATA DE REYES BENEFICA

Madrid (Logos). — El próximo día 6 se celebrará en Madrid una Cabalgata de Reyes para los hijos sanos de los enfermos de lepra, organizada por los "Amigos de los enfermos de lepra", fundación Raoul Follereau en nuestro país, y cuya presidencia honoraria ostenta S. A. R. Doña Margarita de Borbón.

MUJERES DE LIMPIEZA

SE NECESITAN EN

RICK, S. A.

Interesadas, presentarse en RICK, S. A.

Polígono Villayuda. Calle 12

Preguntar Srta. Victoria

(Oferta número 17.108)

EN SU NUEVA INSTALACION DE CALEFACCION A

GASOLEO

O AL MODERNIZAR LA ANTIGUA, RECUERDE QUE

airflam

LE DA MAS CALORIAS A UN PRECIO MUCHO MAS ECONOMICO.

— ■ —

- CALDERAS INDIVIDUALES.
- TOTALMENTE SILENCIOSAS.
- SIN AVERIAS POR SU SENCILLEZ.
- FACIL INSTALACION.

Distribuidor para Burgos y provincia:

Ignacio Palacios S.A.

Merced, 5 — Telf. 200142 — BURGOS

ACIERTE EN SU REGALO UN AMPLIO SURTIDO DE PERFUMES NACIONALES Y EXTRANJEROS PUEDE SER LO QUE VD. BUSCA.

CONSULTE EN

PERFUMERIAS RIDRUEJO

Filipinas: el temporal de lluvias causó noventa y seis víctimas, en esta semana

Los daños son incalculables

Manila. — La cifra de muertos, como consecuencia de los temporales de lluvias de la última semana, ha sido la más elevada de las registradas en todo el año 1975, ya que ha llegado a los 96, según informó la Cruz Roja de Filipinas.

En la Isla de Palawan, cincuenta personas resultaron ahogadas.

La depresión tropical que afectó a Filipinas durante cuatro días en la Navidad, dejó sin hogar a unas 185.000 familias. Ha sido esta la peor de las quince tormentas que padeció el país durante 1975.

A consecuencia también de las inundaciones y corrimientos de tierras, quedaron destruídas 1.420 casas, y los daños han sido incalculables en los campos de arroz, en las plantaciones de azúcar y en otros cultivos. Ocho embarcaciones se hundieron o embarrancaron, entre ellas un buque de carga de Taiwan, el «Rebecca Lu», seis de cuyos tripulantes perdieron la vida.

Aviones de las Fuerzas Aéreas filipinas han dejado caer suministros a las comarcas aisladas

BONILLA

SASTRE

ALTA COSTURA

LE DESEA UN BUEN AÑO 1976

GRANDES REBAJAS

PRECIOS SENSACIONALES

EL PARAISO

Calle Santander, 3

M.E.C.D. 2017

POESIA Y POLITICA

Thornton Wilder un metafísico norteamericano

Por José María ALFARO

COMENZABA a desflorar las primeras páginas del último de sus libros, llegado recientemente a mis manos, cuando recibí la noticia de su muerte. Thornton Wilder había sido, a través de su obra, un viejo amigo desde mis lejanos tiempos juveniles y universitarios. "El puente de San Luis Rey" fue para mí un deslumbrante descubrimiento. El planteamiento del destino humano por medio de la rotura de un puente, tendido en uno de los caminos abruptos del Perú virreinal, llenaba la novela de aleteos metafísicos. ¿Dónde buscar las raíces del destino de cada ser individual y, consiguientemente, el significado de la vida? ¿Dónde encontrar las motivaciones del azar o de la providencia, los secretos designios de las fuerzas ciegas o de las inescrutables razones de Dios?

Para Thornton Wilder, la literatura ha sido siempre una larga investigación, si se quiere hasta un método dialéctico aunque sin dejarse nunca vencer por la banda del adoctrinamiento extraliterario, del proselitismo más o menos ideológico. Le preocupaba qué era el hombre, qué hacía sobre la tierra, cuál podría ser su cometido o finalidad en este Mundo. Para intentar acercarse a la solución de estas incógnitas, no montaba inmensos artilugios ni ponía en movimiento descomunales mecanismos escolásticos. Su técnica solía consistir en situarse ante los impulsos misteriosos de la existencia, frente a sentimientos y pasiones, y aplicarles el arriesgado procedimiento elucidador de una ficción que le sirviera para producir espejeos reveladores.

Wilder cree en el costado mágico de la existencia. Lo inescrutable no lo es tanto. Lo que sucede es que para intentar su desciframiento se suelen aplicar métodos —como el recionalismo a ultranza—, que en sí mismos rechazaban la fe en las aproximaciones intuitivas y maravillosas. Este obstáculo se lo salta limpiamente el autor de "Nuestra ciudad". La problemática de esta pieza teatral se centra en el fin de la existencia de los seres humanos. Los tres actos en que está dividida corresponden a otros tantos planos de la dramatización de los apetitos, ansiedades y trascendencia de los pobladores de un pequeño lugar representativo del vivir medio norteamericano. Partiendo de una presentación costumbrista, que vincula los personajes con el medio y la cotidianidad, pasa al segundo, donde despliega el lienzo de las ambiciones, angustias, fracasos y realidades de la lucha por la vida. Este nudo —destinado a la ejercitación de las ilusiones, el patetismo, el adocenamiento, la ternura, la conformidad, etc.— significa el estribo para el gran salto. Wilder conduce sus personajes al más allá, a su eterno fin, al escudriñamiento metafísico, a la revuelta de sus realizaciones anímicas.

Si me he detenido en resumir los objetivos propuestos en "Nuestra Ciudad", es por un interés caracterizador y sintomático —aparte sus apasionantes valores poéticos y teatrales— del estilo de pensamiento y las peculiaridades constructivas en la obra general de Thornton Wilder. Sus procedimientos se intelectualizan todavía más en "Por un pelo" (cuya traducción rigurosa debiera haber sido "La piel en nuestros dientes"), en la cual acomete una intrépida zarabanda que entremezcla las edades, las personas, las identificaciones, las circunstancias, para servirse del cruce de los caminos de la mitología y la farsa, en busca —una vez más— de la historia de la pesquisa del destino humano.

La trama de "Por un pelo" se monta en torno a los episodios e incidentes de la familia de un oficinista neoyorquino —el señor Antrobus— a través del tiempo. Antrobus, cuyo hijo Henry tanto puede ser Caín como un soldado napoleónico, resulta un extraño funcionario que, remontándose sobre los milenios, tiene la ingeniosa capacidad de descubridor del alfabeto y la rueda. La fantástica comedia, además de su sentido revolucionario de la escena, vuelve por los fueros de un teatro apasionante y trascendente, con el tono burlesco como encubridor de una rápida meditación de aliento filosófico, acerca de la trayectoria de la cultura hasta conducir a las confusiones de la vida moderna patentizadas en una familia norteamericana de hoy.

Pero acaso las mayores sutilezas en la sensibilidad de Thornton Wilder se transparenten en su creación novelística. "Los Idus de Marzo" es un relato ejemplar, en muchos aspectos; una de las novelas más sugerentes, plena de insinuaciones y hallazgos, de la rica literatura de los Estados Unidos en nuestro siglo. La técnica narrativa está instrumentada a base de documentos imaginarios en torno a la figura de Julio César: cartas, notas, papeles de Estado, van estableciendo una serie de búsquedas e investigaciones sobre los condicionamientos del ser. Como siempre, la gran interrogante es la misma: ¿Qué es el hombre? César representa un punto de referencia ideal para la problemática de Wilder. Su vida se ofrece plena de realizaciones, de aventuradas empresas, de triunfales aciertos que se van afilando hacia la trágica culminación. La colmada existencia del genial creador del Imperio Romano no logra, sin embargo, cubrir los vacíos de las grandes interrogaciones; y para concluir, Wilder lo hace exclamar en significativa proclamación del sentimiento de pequeñez que invade a uno de los hombres más considerables de la Historia: "El universo no se da cuenta de que estamos aquí".

Esta sensación de insignificancia —de hoja al viento de los hados y las fatalidades— empapa toda la perspectiva existencial en los lineamientos de la obra de Wilder. "Los Idus de Marzo" rematan con una afirmación, que se emparenta con la idea orteguiana del proyecto vital: "La vida no tiene significado, salvo el que sepamos darle". Aquí Wilder, por boca de Julio César, parece querer erguirse frente al destino, robar el fuego a los dioses, echar un pulso a las tormentas ineluctables y de ojos vendados. Esa contienda, en busca de los asideros metafísicos, ha moldeado las razones de su literatura, tan llena de temblores y de hallazgos. Ahora que acaba de morir, cuando se acercaba a unos ochenta años brincantes de lozanías, comenzaremos a percibir que su vacío es como el corte de una serie de caminos por el que pretendía conducirnos hacia Dios, unas veces por medio de juegos intelectuales y otras por inquisiciones a los anchos abismos. — (ESPECIAL EFE).

JACKIE HA RECIBIDO [illegible]ENTA MIL CARTAS DESDE QUE MURIO ONASS[illegible] SOLO HA LEIDO MIL

★ Las hay de todo tipo: las que pretenden el chantaje las de pésame, las que le piden apadrine a sus hij[illegible] las que solicitan un préstamo "a usted que es tan [illegible]

★ Predominan las... cartas de amor. Unas apasionadas otras acompañadas de fotografías que pretenden rec[illegible] a John Kennedy, a Onassis, a Lord Harlech, a Steve[illegible]

★ Banqueros, grandes industriales, políticos célebres solicitan la mano de las dos veces viuda, todavía de buen ver y acompañan extractos de sus cuentas corrientes

★ No faltan cartas divertidas, como la de un farmacéutico que dice haber tenido una visión en la que se le dijo que era "elegido por los dioses" para ser el tercer marido...

Por J. P.

"Usted, señora, ha deshonrado el nombre de Kennedy"... la han dicho en alguna carta. — (Foto Efe-Fiel)

A punto de cumplirse los doce años del drama de Dallas que costó la vida a John Kennedy, insultada y herida, Jackie ex-Kennedy y ex-Onassis sigue siendo uno de los personajes que mayor atención obtienen de todos los americanos. No solo interesa al gran público, sino que apasiona a la opinión pública como ninguna otra mujer en su país.

Para la misma Prensa de los Estados Unidos, Jackie permanece siendo, si no motivo de un gran título —de cinco a una columna en primera página— una persona que «exige» por su personalidad esos títulos con mucha frecuencia.

TENTATIVAS DE CHANTAJE

Jacqueline, después de la muerte de Onassis, ha recibido nada menos que cuarenta mil cartas. Al principio estas cartas eran de pésame y condolencia. Pero ahora las cartas contienen peticiones, dan consejos, avisan para que «mantega la guardia», le hacen sugerencias de todo tipo, amenazas, y no faltan las inevitables cartas pretendiendo el chantaje.

«Si no entrega en tal sitio diez mil... cien mil... mil millones de dólares»... y cosa por el estilo.

Otras veces, las cartas piden, en término no conminatorios, ayudas en dinero:

—«Usted, señora, que es inmensamente rica, que ha heredado miles de millones de Onassis, ¿podría darme, o prestarme, los tres mil dólares —o trescientos sólo— de los que tengo necesidad urgente?

PRETENSIONES ASTUTAS

No falta quien ha recurrido a las formas más complicadas de astucia para obtener favores de Jackie. Muchas mujeres la escriben proponiéndole que sea madrina de sus hijos, con la evidente esperanza de que la madrina sea generosa con su hijo o hija.

Otras mujeres le piden «consejos»:

—«Los más divertidos de estos peticionarios son los de las mujeres que le preguntan: ¿Dígame, casarse con un hombre de mayor edad, [illegible]gradable», «soportable», «recomendable»? ¿Se [illegible] al lado de un hombre que pudiera ser o haber[illegible]

La mayoría de [illegible]en para interesarse por el porvenir y el futuro [illegible]e dama de los Estados Unidos.

Muchos le acon[illegible]seja y permanezca en su país natal, y casarse [illegible]namorarse) con un americano, nunca con un e[illegible]sando en el porvenir de sus hijos. Otros son [illegible]minan lo contrario

«Quédese fuera[illegible] honrado Usted, señora, ha deshonrado el nombre[illegible] por su matrimonio con «ese aventurero griego que fuera».

CUENTAS BANCARIAS

Hay igualmente[illegible] conciernen a la educación de los hijos de Jack[illegible] Hay millones de americanos que le desean a[illegible]vida feliz y un triunfo político. Muchos tienen la[illegible] que John John, el hijo varón de Jackie, siga el[illegible]mino de su padre, se convierta en un gran polít[illegible]serlo, ni aspirar al puesto de presidente, hasta [illegible]una docena de años. Ahora, John John tiene [illegible]Para final de siglo si hereda el puesto del S[illegible]nombramiento para la Cámara de Representantes[illegible]ubeante Edward Kennedy, John John estaría en co[illegible]pirar a la presidencia.

CARTAS DE AMOR

Aunque ya ma[illegible] está todavía de buen ver. No podían faltar[illegible]tas de amor... sin interés ninguno en su dinero

—«Quiero casa[illegible]. Estoy seguro de hacerla feliz... por primera [illegible]da. No me interesa su dinero. Puede dejárselo t[illegible]os. Yo tengo lo bastante para que vivamos «los [illegible]cien. Estoy locamente enamorado de usted, la quiero[illegible] corazón»

Cartas así me[illegible] los días. Otras no parecen tan sinceras y pa[illegible] por cazadores de dote, dotes en este caso [illegible]menos apasionadas. Algunos le mandan versos. Otros se empeñan en verla «a solas» en algún parque. Jackie es ahora quizá la mujer más pretendida de los Estados Unidos.

Algunos recurren a la magia, como un farmacéutico de Dallas que dice en su carta: «He tenido una visión mágica que me asegura que debo pedirla por mi esposa y casarme con usted lo antes posible». «He sido elegido por los dioses. No puede ponerse frente a ellos».

Otras cartas proceden de personas serias y de gran posición tales como banqueros, grandes industriales, incluso políticos que acompañan a sus cartas extractos de sus cuentas corrientes y relación de sus propiedades muebles e inmuebles.

—«Estoy en condiciones —dice una de esas cartas— de subvenir a los gastos de la mujer más pródiga y gastadora del Mundo».

Algunos pretendientes acompañan a sus cartas sus fotografías. Sobre todo los que —dicen— tienen un gran parecido con John Kennedy, Onassis o los buenos amigos que tuvo Jackie antes de su casamiento con Onassis, tales como Adlai Stevenson o Lord Harlech.

IMPOSIBLES DE LEER

—«Es imposible —dice Jackie— que yo pueda leer las cuarenta mil cartas que he recibido en seis meses. Mi secretaria se encarga de hacer una selección y extractos. Algunas veces, sin embargo, me reserva las cartas más divertidas para que las lea íntegras. De esas he leído al menos ya un millar. Pero casi todas son de amigos muy conocidos... o de secretarias mías que han tenido la suficiente influencia para que las lea».

Jackie, sin embargo, ha respondido a la mayor parte de las cartas de pésame, con unas sencillas palabras de gracias en una tarjeta. A muy pocas, con verdaderas cartas con su autógrafo o escritas totalmente de su puño y letra.

En cuanto a las otras 39.000 cartas, han ido a parar al cesto de los papeles, como van a parar la mayor parte de las cartas que reciben los o las «famosos»... (Especial EFE)

¿Dígame... con un hombre de mayor edad...? (Jackie con Onassis). — (Foto EFE-FIEL).

Aunque ya madurita, Jackie está todavía de buen ver. — (Foto EFE-FIEL).

ASI FUNCIONA LA ASOCIACION ESPAÑOLA DE MUJERES EMPRESARIAS

Son 2.040 asociadas, en 36 provincias de un censo estimado de cien mil empresarias

Madrid (De nuestra Redacción). — Doña Pilar Díaz Plaja ha sido reelegida, por segunda vez, como presidenta de la Asociación española de Mujeres Empresarias, así como también la Junta directiva.

Es con motivo de su ratificación en el cargo y a propósito del auge, que desde un tiempo a esta parte, viene experimentando la Asociación, por lo que nos hemos decidido a hablar con ella:

—«La Asociación —nos dice doña Pilar—, nació como idea en el año 68. Fue a propósito del paso por nuestra capital de unas empresarias argentinas, que venían del Congreso Internacional de Londres y que buscaban una asociación similar a la argentina en nuestro país. Nos pusimos en contacto y de ahí surgió la excelente idea de formar una Asociación española de Mujeres Empresarias. Eran diez —continúa diciendo doña Pilar Díaz Plaja— los países en los que las mujeres empresarias estaban organizadas. Concretamente, Inglaterra, Francia, Alemania, Italia, Holanda, Austria, Bélgica, Canadá, Méjico y Argentina, todos ellos países muy desarrollados. Sin embargo la iniciativa española demostró que existían un gran número de mujeres empresarias de gran valor y de indiscutible categoría que necesitaban, con urgencia, una organización donde hacer valer sus intereses, tanto familiares como empresariales».

—¿Qué dificultades trajo consigo el nacimiento de la Asociación?

—En un principio fue muy difícil. Se trataba de una Asociación nueva y era difícil amoldarla a las leyes del país, ya que no había precedentes. Por otra parte, también la mujer se encontraba encerrada en sí misma y le fue difícil dar el primer paso. Estas dificultades se fueron soslayando poco a poco y hoy en día tenemos exactamente 2.040 afiliadas en 36 provincias constituídas, de un total de 100.000 mujeres empresarias censadas. Fue en el año 71, cuando se creo la Asociación, tras haber dejado atrás infinidad de problemas. Al principio, no eramos más de 50 mujeres, pero afortunadamente, la cifra se ha ido elevando hasta llegar a la actual. Hace poco tiempo se ha dado un gran paso. Se han amoldado a la Ley Sindical los Estatutos provisionales que poseemos actualmente.

—¿De qué participan las provincias en la Asociación?

—Me encanta que me haga esta pregunta ya que es una de mis preocupaciones la participación absoluta de las delegadas provinciales. Ratificando lo que se acordó por unanimidad en la Asamblea III celebrada en el año 1973, y lo que se ha vuelto a verificar en la V Asamblea del día primero de Diciembre, se estimó, que, «todas las delegadas provinciales, por el mero hecho de serlo, eran vocales natas de la nacional, así como que la Junta directiva tendría que reunirse obligatoriamente una vez al mes además de que, para evitar excesivos desplazamientos, acudieran a las reuniones una delegada por región que traería el total de votos de sus provincias».

—¿Cuáles son los fines principales de la Asociación?

—El principal es el de ayudar en todos los sentidos a la mujer empresaria. Promocionar mediante conferencias y seminarios organizados por la Asociación, así como facilitar las becas necesarias para la asistencia a unos cursillos sobre la empresa que se celebran periódicamente en nuestro país y que son promocionados por el Ministerio de Trabajo, la Organización Sindical y otras entidades culturales. Ultimamente y en dos ocasiones se ha celebrado cursos en Santander y en Jaca a los que asistieron varias de nuestras empresarias. Por otra parte tenemos que conseguir que se reconozcan, tanto los valores económicos como humanos de las empresarias. Esto Conducirá a una mayor participación política a través del sector económico. Tenemos que tener en cuenta que de un total de 600 procuradores, solamente ocho, son mujeres. Además hay 60 alcaldes de un total de 15.000 Municipios.

—¿No piensan que este modo de organizarse es una forma de autodiscriminación?

—En primer lugar he de decir que pertenecemos al Consejo nacional de Empresarios, en calidad de adscritas. En cuanto a la pregunta en cuestión hay que aclarar, que generalmente, es el hombre, y no nosotras, quien nos discrimina. Es necesario que la mentalidad del primero, se oriente hacia unas miras más amplias en cuanto a aceptación y colaboración con la mujer se refiere.

—Por último, ¿no cree que la actividad empresaria de la mujer, va en detrimento de sus obligaciones familiares y domésticas?

—Pienso que no. Incluso, es en cierta forma, un modo de evadirse de aquellas obligaciones rutinarias. Por otra parte, la familia no debe quedar relegada a un segundo plano. El marido y los hijos son lo primero y hay muchas formas de organizarse. Se pueden atender las dos obligaciones perfectamente.

L. MENDEZ ASENSIO

M.E.C.D. 2017

LA SITUACION ECONOMICA ESPAÑOLA EXAMINADA POR «COMMERCE AMERICA»

Echeverría niega que un asesor suyo que está en Madrid, haya venido a negociar la reanudación de relaciones diplomáticas

Washington (Efe). — Inmersa en una recesión, la economía española espera ansiosa la llegada de estímulos exteriores que la hagan revivir y confirmar las esperanzas de gobernantes, banqueros y hombres de negocios en torno al año entrante, según expertos comerciales norteamericanos.

Las autoridades españolas están más preocupadas con la inflación que con el desempleo, recalca un estudio recién publicado por «Commerce América», en base a informes facilitados por la Embajada de Estados Unidos en Madrid, en el que se señala, asimismo, como el alto déficit de la balanza de pagos está quitando el sueño al Gobierno.

La política española en estos momentos sería, según este estudio, «esperar a una reactivación exterior que estimule la demanda de exportaciones españolas, en tanto que se intenta mantener por lo menos un crecimiento módico a través de una política monetaria relativamente restrictiva y una política fiscal moderadamente expansiva».

«El problema español es de tiempo» y las altas reservas y bajo nivel de su deuda exterior «todavía permiten considerable capacidad de maniobra», recalca «Commerce América».

El Gobierno español, señalan los expertos norteamericanos, ha optado por la vía conservadora e intenta nivelar simultáneamente los precios y la situación de pagos extra, lo que evidentemente implica un estancamiento en el crecimiento para bastante adentrado 1976.

Hasta que la situación se estabilice es imposible evitar cierto grado de preocupación, tanto a nivel interior como exterior, lo que podría tener temporalmente un efecto negativo en la economía, advierte el estudio. Indicando cómo ciertas decisiones sobre inversiones y préstamos están esperando pacientemente en la carpeta de «esperar y ver qué pasa».

Pero a mediano y largo plazo, los banqueros y hombres de negocio adivinan una situación positiva, como evidentemente refleja la Bolsa madrileña con sus espectaculares alzas.

«Los próximos seis meses serán de gran interés e importancia políticamente, y por tanto, económicamente».

«Commerce América», se hace eco de la preocupación española por el ya casi histórico déficit comercial respecto a Estados Unidos, indicando cómo tanto el Gobierno como la Prensa creen que será muy difícil incrementar las exportaciones a Estados Unidos en grado suficiente para reducir este desnivel en forma significativa.

El estudio explica cómo se han multiplicado las sugerencias para que España reoriente sus importaciones alejándose parcialmente del mercado norteamericano y acercándose a aquellas naciones para las que tienen más atractivo las exportaciones españolas.

«Esto es un reflejo de la seriedad con que los españoles encaran este problema y de su sensibilidad hacia cualquier tipo de restricciones sobre los productos que entran en Estados Unidos», agrega «Commerce América», indicando que, no obstante, los exportadores norteamericanos pueden seguir manteniendo a España en alto en su lista de compradores.

EL EMBAJADOR ESPAÑOL, REGRESO A LISBOA

Lisboa (Efe) — «Las relaciones entre Portugal y España están prácticamente normalizadas» declaró hoy a su regreso de esta capital el embajador de España en Lisboa, Antonio Poch, de donde ha estado ausente desde que hace tres meses se produjo el asalto a la Embajada española por parte de un grupo de manifestantes.

El diplomático expresó su satisfacción por estar nuevamente en Lisboa «donde —dijo—, tengo muy buenos amigos».

En relación con los destrozos producidos en la misión diplomática española, el embajador declaró que no había «Goyas» entre los objetos de arte destruídos. «Había, sí, buenos cuadros —añadió—, tapices y otros objetos de gran valor». Finalmente, el embajador afirmó que no existe nada, en este momento, que pueda impedir el desarrollo de las buenas relaciones entre Portugal y España.

DESMENTIDO DE ECHEVERRIA

Méjico (Efe). — El presidente mejicano, Luis Echeverría, negó anoche que hubiera enviado a alguien a Madrid para negociar la posible reanudación de relaciones diplomáticas entre ambos países.

El mandatario rechazó de esta forma las informaciones de Prensa según las cuales un asesor personal de Echeverría había viajado a Madrid para ponerse en contacto con las autoridades españolas con la referida finalidad.

Según dichos informes el enviado en cuestión era Enrique Ruiz García, de origen español pero nacionalizado en Méjico, el cual se encuentra en la capital española desde hace cinco días. Enrique Ruiz García es conocido en Méjico como Hernando Pacheco y es asesor del presidente Echeverría para Asuntos Exteriores.

TRENES DE DOS PISOS

Bruselas (Efe). — Durante tres semanas circularán por las vías de ferrocarril belgas vagones de pasajeros de dos pisos, anunció hoy la compañía de ferrocarriles francesa, que ya utiliza esta forma de transportar viajeros por sus líneas.

Si los belgas quedan satisfechos de esta forma de viajar comprarán varias unidades a los fabricantes franceses que las están fabricando para usar en su país.

SE NECESITA

CONDUCTOR

PARA CAMION GRUA. — UN MES A PRUEBA

Carnet 1.ª especial — Sueldo a convenir.
Reserva a colocados.
Llamar para concertar entrevista a teléfonos 201436 y 204628 de 10 a 1 y de 5 a 7.
(R. O. C. 17.114)

SE NECESITAN

ALBAÑILES

OFICIALES 1.ª en Obras de Medina de Pomar

Informes. PRODUCTORES DE PATATA DE SIEMBRA en Medina de Pomar

(R O. C. 17.015)

LOS REYES MAGOS

(ESTUDIANTES)

HARAN FELICES A SUS HIJOS ENTREGANDOLES SUS REGALOS EN LA NOCHE DE REYES
ULTIMAS PLAZAS
LLAMAR AL 206102

CAJERA

SE NECESITA PARA CAFETERIA

DOMINGOS Y FESTIVOS

Razón: Calle Vitoria, 28, 9.º derecha.

De 9 a 10 de la mañana.

TELEVISORES COLOR
KOLSTER
EN
auto-bazar
ANAMAR

AMBOS SEXOS

MAYORES DE 18 AÑOS

EMPRESA INTERNACIONAL

NECESITA 8 PERSONAS

Para su Departamento de Relaciones Públicas.

EXIGIMOS:

—Cultura media.
—Dedicación completa.
—Buena presencia.
—Dotes de relaciones humanas.
—Capacidad de trabajo.

OFRECEMOS:

—Ingresos de 350.000 a 400.000 Ptas. anuales.
—Preparación por cuenta de la Empresa.
—Auténticas y reales posibilidades de promoción.
—Seguridad Social (régimen especial).
—Incorporación inmediata.

INTERESADOS, presentarse LUNES, DIA 5, de 10 a 1 y de 4 a 6 en San Pablo, 24, 1.º Izda.

ARTICULOS DE REGALO
PERFUMES PAÑUELOS SEDA NATURAL
ESTUCHES SEÑORA Y CABALLERO.
AMPLIO SURTIDO
PERFUMERIAS RIDRUEJO

Preparación examen de aptitud para profesores de Autoescuelas

— No existe limitación en el número de plazas.
— Excelente retribución.
— Preparación completa a cargo de profesores especializados.
— Comienzo del cursillo, día 8 del actual.
— Informes y matrícula:

ACADEMIA CASTILLA

CALLE SAN COSME, 6, 2.º
BURGOS

EMPRESA DE BIENES Y SERVICIOS PARA SU DIVISION DE TRANSPORTES

NECESITA

ENCARGADO TRAFICO NACIONAL

EN REGIMEN DE PAQUETERIA

SE REQUIERE:

—Formación a nivel de Bachillerato Superior o similar.
—Dotes de mando y organización.
—Experiencia mínima en trabajo similar de tres años.

SE OFRECE:

—Remuneración a convenir, según aptitudes. No existe limitación.
—Integración en plantilla.
—Residencia en Burgos.

INTERESADOS, escribir indicando datos personales e historial al número 16.860. Oficina de Colocación. San Pablo, 8. BURGOS.

PRODUCTOS PEPSICO, S. A.

FABRICA DE BURGOS

PRECISA

Para una nueva planta de fabricación
PERITOS O INGENIEROS TECNICOS
ELECTRICISTAS Y QUIMICOS

Se valorará experiencia en procesos de elaboración de productos alimenticios, farmacéuticos o similares. Escribir indicando datos personales y profesionales

al APARTADO 261 de BURGOS.
(Oferta n.º 17.108)

Vinos Las Campanas
Vinícola Navarra, S. A.

INTERESA COMERCIAL DISTRIBUIDORA de BURGOS, para concesión en exclusiva de nuestros productos y marcas:

—CASTILLO DE TIEBAS.
—ROSADO LAS CAMPANAS.
—BLANCO FINO CAMPANAS
—TINTO Y CLARETE CARIÑENA y otros.

Interesados, escribir con amplia información y datos a referencia

"DISTRIBUIDORA"

Apartado 150. — PAMPLONA

M.E.C.D. 2017

Proclamación oficial del segundo centenario de los Estados Unidos

Los ciudadanos de habla española claman por sus derechos

Explosión nuclear subterránea en el desierto de Nevada

Washington (Efe). — El presidente Ford ha solicitado de sus compatriotas que emulen en palabras y obras la «resolución y visión» de los fundadores de los Estados Unidos y ha proclamado oficialmente 1976 Año del bicentenario.

Los retos a que se enfrentaron nuestros antepasados se refirieron, no sólo a sus capacidades físicas, sino también a su fe en el futuro. Su respuesta a estos desafíos afirmó su profunda creencia en que, por medio de sus actos podrían crear un mundo mejor para ellos y para los que viniesen tras ellos», dice la proclamación oficial.

PROTESTA DE LOS NORTEAMERICANOS DE HABLA HISPANA

Washington (Efe). — El Congreso de los ciudadanos norteamericanos de habla española amenazó con dimitir de la conferencia de mandos sobre los derechos civiles a la que acusó de ser «totalmente insensible a los problemas de los ciudadanos hispánicos norteamericanos».

Esta importante organización, llamada con más frecuencia «El congreso» (en español) es una federación que agrupa a los representantes de más de 15 millones de ciudadanos norteamericanos de habla española.

La amenaza está contenida en una carta que su presidente, Manuel Fierro, envió el pasado 12 de Diciembre al presidente de la conferencia de mandos y al director de la misma.

LA BATALLA DEL «CONCORDE»

Washington (Efe). — Representantes gubernamentales británicos y franceses han negado aquí que el supersónico «Concorde» produzca más ruído que algunos aviones comerciales ya en servicio, en lo que constituyó una respuesta a las acusaciones de algunos defensores del medio ambiente norteamericanos.

Tanto las acusaciones como la réplica forman parte de la batalla entablada entre defensores y adversarios de que el avión supersónico franco-británico reciba permiso para aterrizar en los aeropuertos internacionales de Washington y Nueva York.

El ministro norteamericano de Transportes debe adoptar una decisión definitiva este mismo mes.

EXPLOSION NUCLEAR

Washington (Efe). — Estados Unidos procedió hoy a la explosión de un ingenio nuclear de 200 kilo-toneladas a una megatonelada, a unos 160 metros de profundidad, en el polígono de pruebas nucleares del desierto de Nevada.

Las ondas de la explosión sacudieron a edificios en la ciudad de las Vegas, a unos 180 kilómetros del lugar de la explosión y se sintieron también en la capital de California, Sacramento, que está a unos 480 kilómetros de distancia.

ABOLIDO EL IMPUESTO A LA IMPORTACION DE PETROLEO

Washington (Efe). — El presidente Ford abolió hoy el derecho aduanero de dos dólares por barril que grababa a las importaciones de petróleo crudo en Estados Unidos y que impuso al mismo el pasado año.

Al actuar así, el presidente estimó que esta sobretasa ya no resulta necesaria por motivos de seguridad nacional a causa de la nueva ley de conservación de energía que firmó el pasado 22 de Diciembre, según un portavoz de la Casa Blanca.

En consecuencia la abolición de la sobretasa tendrá efectos retroactivos al 22 de Diciembre pasado, según se precisó, añadiéndose que las normas de la ley citada, cuyo fin es disminuir el consumo dentro de Estados Unidos permitiendo a los precios interiores del petróleo que vayan subiendo durante un período de 40 meses, tendrán el mismo efecto que el del derecho aduanero que desaparece.

Quinta operación de «corazón doble» efectuada por Barnard

El Cabo (Efe-Reuter). — El doctor Christian Barnard realizó hoy su quinta operación de corazón doble, mediante la implantación de un segundo corazón en un paciente cuyo nombre no se ha revelado, pero que se cree que es un blanco de 49 años, se informó en el hospital Groote Schurr.

Esta ha sido la segunda operación de este tipo realizada por el doctor Barnard en el transcurso de seis días.

El donante en esta ocasión ha sido un joven negro de 20 años que resultó mortalmente herido durante un intento de robo.

La implantación de un segundo corazón hace que el nuevo órgano asuma la mayor parte de las funciones del corazón enfermo, que no se le retira al paciente.

Willem Fourie, al que el 29 de Diciembre se le practicó la última operación de esta índole, progresa favorablemente.

NO SE NEGOCIA EL REGRESO DE SPINOLA A PORTUGAL

Extremistas de varios países se concentran en Lisboa y Oporto

Lisboa (Efe).— "No se están celebrando negociaciones de ninguna clase para mi regreso a Portugal", declara el general Antonio de Spínola, ex-presidente de Portugal y dirigente del Movimiento Democrático de Liberación Portugués (MEDLP), en una extensa entrevista concedida al matutino "Comercio do Porto", publicada hoy.

El general añade que "sólo regresaré pacíficamente en un marco de conjugación de esfuerzos para la reestructuración de Portugal".

EN PORTUGAL, CONCENTRACION DE EXTREMISTAS DE VARIAS NACIONALIDADES

Sao Paulo (Brasil) (Efe).— En el "Jornal da Trade", edición vespertina del influyente "Estado de San Paulo", se afirma hoy que las autoridades portuguesas tienen en su poder pruebas concretas de que elementos europeos de extrema-izquierda, de los más variados matices, con predominio de alemanes y franceses, están penetrando clandestinamente en Portugal y concentrándose en las ciudades de Lisboa y de Oporto para ayudar a la extrema-izquierda lusitana en sus intentos revolucionarios contra el Gobierno de Pinheiro de Azevedo, vencedor de la sublevación de los paracaidistas izquierdistas en el golpe de 25 de Noviembre.

La manifestación de Oporto pidiendo la liberación de los oficiales comunistas detenidos en la penitenciaría de Custoias y el hecho de figurar entre los manifestantes muertos un joven alemán indocumentado, que después se ha identificado como Bunther Bruns y ser un agitador extremista internacional bien conocido, ha sido la demostración de que la extrema izquierda europea continúa interesada en Portugal y dispuesta a proseguir con la agitación contra el sector Gobierno salido de la revolución del 25 de Abril del año pasado.

INVESTIGACION SOBRE LOS HECHOS DEL 1.º DE ENERO

Lisboa (Efe).— En un comunicado, del Estado Mayor general de las fuerzas armadas portuguesas, publicado hoy, en relación a los acontecimientos del pasado 1.º de Enero, se dice que "la intención de los manifestantes, tanto en Custoias como en Caxias, era nítida: provocar actuaciones por parte de las fuerzas de seguridad que pudieran ser consideradas por la opinión pública como actos de presión, con el evidente objetivo de desacreditar a los órganos de Poder".

En el comunicado se pone también en guardia a la población contra "los intereses que no son los que más convienen al proceso revolucionario portugués", se le advierte del "peligro que acecha a los ciudadanos que se sientan tentados a practicar actos de desacato y de violencias y se lamentan los hechos ocurridos en dicha fecha".

Por otra parte, se supo hoy en fuentes militares, que el jefe del Estado Mayor del Ejército, general Antonio Ramalho Eames, ha designado a una comisión compuesta por juristas militares y civiles para que investigue si se han practicado o no torturas a los presos político portugueses.

El número de presos políticos en Portugal es de unos 1.500, en su mayoría, miembros de la Policía secreta del régimen anterior, que siguen sin que se les incoe juicio.

Está usted invitada por
Elizabeth Arden
A una consulta privada con su Especialista de Belleza, para aconsejarle sobre el maquillaje y tratamiento más adecuado para su cutis.
PERFUMERIA
ridruejo
DURANTE LOS DIAS
5 al 10 de Enero, ambos inclusive, en:
CALLE MIRANDA, 17
Elizabeth Arden

VENDEDORES
PRECISA
PULPTEX IBERIA
primera empresa en el sector de papeles tissue, perteneciente a importante grupo industrial bancario, para abrir la zona de PALENCIA y BURGOS.
SE PRECISA:
—Hombres con experiencia en la venta de artículos de bienes de consumo, ventas alimentación, droguería, etc.
—Carácter emprendedor, dispuesto a un trabajo duro, pero cuyos frutos ha de verlos de inmediato.
—Ambicioso en su profesión, que su propia superación sea una meta a lograr rápidamente.
—Coche propio.
SE OFRECE:
—Puesto de trabajo para persona que siendo vendedor, estima llegado el momento de conseguir un nuevo trabajo que le suponga un auténtico progreso, tanto profesional como económico
—Total apoyo para el desarrollo de su trabajo.
—Empresa estable, seguridad en el trabajo.
—Remuneración en consonancia con la categoría de los aspirantes. Dada la calidad de las personas buscadas será estudiada cualquier propuesta en función de la valía de los candidatos.
—Los objetivos a conseguir son perfectamente alcanzables.
—Dietas y kilometrajes
Interesados escribir indicando historial a PULPTEX IBERIA, Apartado 621, Zaragoza, indicando como referencia "Vendedores"
(R. O. C. 47.446)

CAJA DE AHORROS MUNICIPAL
★
SALA DE EXPOSICIONES
Avenida General Sanjurjo, esquina Héroes del Alcázar.
esculturas de
JORGE GIMENEZ CASAS
DEL 2 AL 15 DE ENERO
VISITAS: Laborables de 12 a 2 y de 7 a 9.
Festivos de 12 a 2.

MUEBLES ORALFE
POR REFORMA
GRANDES OFERTAS
DESCUENTOS DEL 15, 20, 25 Y 30 %
UNICA OPORTUNIDAD
GRAN SURTIDO DE MOBILIARIO
General Dávila, 27 — Teléfono 220332

PARA SUS REGALOS DE
NAVIDAD Y REYES
CONSULTE EN
PERFUMERIAS RIDRUEJO
AMPLIO SURTIDO PRECIOS ECONOMICOS

M.E.C.D. 2017

MOSCU DECLARA ABIERTAMENTE SU INTERVENCION EN ANGOLA

Dice que lo hace para "salvaguardar la independencia del país e impedir las intervenciones extranjeras"

Especulaciones sobre las causas de esta confesión

Moscú (Efe).— «La Unión Soviética ha apoyado moral y materialmente a las fuerzas patrióticas angoleñas y al Movimiento Popular para la Liberación de Angola (MPLA), en su lucha contra el colonialismo, cosa de la que no hace secreto ninguno».

Esta afirmación la hace hoy el órgano oficial del partido comunista soviética «Pravda», en un editorial que reviste todos los caracteres de comunicado semioficial.

Tras esta confesión, el diario añade que la Unión Soviética «mantiene firmemente la postura de que se ponga fin a la intervención armada extranjera en Angola» y que la ayuda que ella presta al MPLA la considera «derecho internacional» suyo y que está conforme con las resoluciones de las Naciones Unidas y de la Organización de la Unidad Africana (O.U.A.).

Dice también que la ayuda al M.P.L.A. la presta a petición de este último, con el objeto de «salvaguardar al país de las ingerencias exteriores y de ayudarlo a defender su soberanía, su independencia y su integridad territorial».

«La ayuda —siempre en afirmación de «Pravda»— es totalmente desinteresada, puesto que la Unión Soviética no busca en Angola ningún provecho económico, militar ni de ninguna otra clase».

El conflicto existente en el antiguo territorio portugués lo atribuye a «la ingerencia extranjera en Angola, de la que el diario culpa a fuerzas mercenarias y a los maoístas».

En los círculos diplomáticos de Moscú ha causado sensación esta confesión de «Pravda», así como el tono relativamente moderado de sus acusaciones.

Las explicaciones que se dan a este hecho son tres: Primera: La U.R.S.S. quiere anticiparse a la próxima reunión que celebrará la Organización para la Unidad Africana; segunda, la URSS se percata de que los acontecimientos se van inclinando, poco a poco, a favor de los movimientos angoleños pro-occidentales, aunque, de momento, el más fuerte sea el M.P.L.A. y quiere preparar el camino a unas posibles negociaciones; tercera, Moscú se da cuenta de que su intervención en Angola puede poner en peligro la distensión ruso-norteamericana y prepara el camino para reducir su ingerencia a límites que hagan desaparecer dicho peligro».

Los observadores han hecho notar que el editorial de «Pravda» no hace alusión ninguna a la intervención cubana.

También pone de relieve la circunstancia de que el diario confiese la intervención soviética en Angola, pero omita todo dato sobre su cuantía.

La supresión de dos Ministerios amnistía y descongelación, piden los trabajadores del Metal, de Alicante

Iniciativa en Madrid para constituir F. E. de las JONS como partido político

Un concejal canario solicita la renovación plena de los Ayuntamientos

Madrid (Cifra). — El acuerdo de constituir Falange Española de las J. O. N. S. como partido político abierto a todos los españoles ha sido tomado por «La Junta nacional provisional de F. E. de las J. O. N. S.», según una nota hecha pública hoy por la misma y firmada por catorce miembros de dicha Junta.

El texto de la nota dice entre otras cosas:

«Los abajos firmantes, en nombre y representación de diversos grupos y tendencias falangistas, de común acuerdo declaran:

Que el nacional sindicalismo es no sólo la más moderna sino también la ideología más adecuada que en orden a la resolución de sus problemas comunes ante los españoles se presenta, tanto para conseguir la supresión de la injusticia inherente al sistema capitalista como para superar la situación de dependencia en que España se halla.

Que en las presentes circunstancias es evidente la necesidad de agrupar a todos los españoles que ven en el nacional-sindicalismo la mejor solución a los problemas de España y, que dicha agrupación no puede ni debe llevar otro nombre que el de Falange Española de las J. O. N. S.».

Firman el escrito los siguientes señores: Diego Márquez Horrillo, Patricio González de Canales, Luis Martínez de Egula, Marcial Méndez, Tomás Marco Alagón, Carlos Cantalapiedra, Manuel Martínez Sospedra, Angel Cureses, Alberto Martínez de Egula, Víctor Durán, Pastor Nieto García, José Real, Manuel Echevarría y Angel Lorenzo.

TAMBIEN LA JOC PIDE AMNISTIA

Madrid (Logos). — La Juventud Obrera Católica (JOC) de Madrid, «ante la situación que estamos viviendo» ha hecho público un comunicado en el que pide amnistía, la vuelta de los exiliados por razones políticas y sindicales, y que sean reconocidos los derechos de reunión, asociación, manifestación y huelga.

SOLICITUD NAVARRA

Pamplona (Cifra). — Un total de 7.114 personas, en su mayoría trabajadores de distintas empresas de Pamplona, se han adherido a la carta que los familiares de presos y exiliados políticos enviaron al Jefe del Estado español el pasado día 10 de Diciembre pidiendo amnistía, según una nota informativa distribuida por el Consejo provincial de Trabajadores de Navarra.

ALICANTE: AMNISTIA, DESCONGELACION Y OTRAS MEDIDAS

Alicante (Cifra). — La Unión provincial alicantina de Técnicos y Trabajadores del Metal ha acordado solicitar que sea concedida una amplia amnistía general, con las excepciones de delitos que puedan objetivamente catalogarse como criminales, según el texto de una nota enviada a los medios informativos.

Además, la Unión de Técnicos y Trabajadores acordó dirigirse al ministro de Trabajo para que proponga al Gobierno la derogación del decreto que regula las restricciones en materias de contratación colectiva, ante lo que califica como nefastas consecuencias que han ocasionado al mundo del trabajo, víctima, una vez más —dice— de la política económica que sufre la nación. Solicitan también la liquidación del Ministerio de Relaciones Sindicales y la Secretaría General, y plantea que se elija del seno de la Unión nacional de Técnicos y Trabajadores un delegado que represente ante el Gobierno al mundo del trabajo.

La nota concluye mostrando la repulsa de la Unión hacia el Instituto Nacional de Estadística, del que dice: «No comprendemos cómo se intenta engañar a todo el pueblo con tanto descaro como lo hace el Instituto Nacional de Estadística, para pregonar que el índice del costo de la vida es el que oficialmente se determina por ese Departamento».

DISPUESTO A DIMITIR PARA QUE LA ELECCION DE ALCALDES SEA REPRESENTATIVA

Santa Cruz de Tenerife (Cifra). — El concejal del Ayuntamiento de Santa Cruz de Tenerife, don Luciano Lemus Izquierdo, está dispuesto a presentar la dimisión de su cargo para que la elección de alcaldes sea representativa, según declaró al periódico «El Día».

En sus declaraciones, el señor Lemus Izquierdo, dice que «para que la elección de alcaldes en todo el país sea auténticamente representativa de los intereses del pueblo, los concejales deberíamos dimitir y pedir la renovación plena de los Ayuntamientos, mediante votaciones por sufragio universal».

Afirmó que él dimitirá en el caso de que su sugerencia fuese aceptada.

INICIATIVA DE LOS ABOGADOS DONOSTIARRAS

San Sebastián (Logos). — La Junta de Gobierno del Colegio de Abogados, ha sugerido la posible constitución de una Secretaría General de Colegios, Entidades y Asociaciones legales, a las posibles entidades interesadas en Guipúzcoa.

El Colegio de Abogados ha iniciado los contactos con dichas entidades «para ver de llegar a conclusiones comunes en relación con temas que afectan al establecimiento de un sistema de libertades y derechos ciudadanos». También en dicha carta se alude a la necesidad de coordinar las gestiones de petición de amnistía y la vuelta de los exiliados.

SE ENCIERRAN EN UNA IGLESIA

Bilbao (Logos). — Al concluir la misa de las nueve menos cuarto de esta noche, unas 400 personas se quedaron voluntariamente encerradas en el interior de la iglesia parroquial de San Antón, de esta capital, en demanda de amnistía para los presos políticos y para el regreso de los exiliados por tales motivos. Los encerrados son en su mayor parte familiares de presos políticos y antiguos presos políticos de distintas tendencias.

Al parecer pretenden permanecer toda la noche, aunque no se descarta la posibilidad de que prosigan en la misma actitud durante la jornada del domingo.

TAMBIEN EN SAN SEBASTIAN

San Sebastián (Logos). — Al finalizar esta tarde la misa de las seis y media en la iglesia donostiarra del Buen Pastor un centenar de familiares de presos políticos vascos inició un encierro en el citado templo, en solicitud de amnistía. Hasta el momento de transmitir esta noticia (once de la noche), no se había registrado la presencia de la Fuerza pública ni ninguna otra incidencia. Los encerrados prosiguen en el interior del templo.

NAVIDADES
A TODO RITMO
SALON EL CID

HOY, A PARTIR DE LAS SEIS DE LA TARDE

El río Carrión contaminado por un error involuntario

Palencia (Cifra). — Las aguas del río Carrión se encuentran contaminadas y, a consecuencia de ello, se ha producido una mortandad considerable de peces y se ha recomendado restricciones en el consumo de agua potable.

La causa de la contaminación ha sido por un error involuntario de un empleado de "Unión Explosivos Ríotinto, S. A.", de Guardo, que pulsó un interruptor que no debía utilizar en lugar del verdadero y se vertió al mencionado río Carrión, hace varios días, unos 14.000 kilos del producto químico denominado etalato de dibutilo.

Se asegura que desde la localidad de Guardo a la de Acera de la Vega, la fauna del río ha desaparecido en un noventa por ciento. Esta contaminación ha afectado también, aunque en pequeña medida, al agua para beber de dicho río que atraviesa varias poblaciones, entre ellas Palencia capital.

VENTA ESPECIAL ENERO

Simeón

TODOS LOS ARTICULOS SOBRANTES DE INVIERNO A PRECIOS

BAJO-CERO

RELACIONAMOS ALGUNOS COMO ORIENTACION

TEJIDOS SEÑORA

—Puntos lisos y estampados 80 cm.	desde	98	Ptas.
—Tejidos novedad para faldas y pantalón 140 cm.	»	98	»
—Angoras estampadas dibujos actuales 80 cm.	»	198	»
—Paños para abrigos lisos y novedad 140 cm.	»	198	»
—Pieles sintéticas colores sobrantes 160 cm.	»	198	»

CONFECCION SEÑORA

—Abrigos confeccionados, surtidos que impresionan	desde	290	Ptas.
—Gabardinas y prendas lluvia	»	390	»
—Chaquetones paño y piel sintética	»	990	»
—Pantalones clásicos, y novedad invierno	»	98	»
—Faldas lisas, cuadros y listadas invierno	»	190	»
—Trajes falda sobrantes temporada invierno	»	390	»
—Trajes pantalón sobrantes temporada invierno	»	290	»
—Prendas punto, cisne, pico y redondo	»	190	»

CONFECCION CABALLERO

—Cazadoras cheviot, gabardina y otras	desde	490	Ptas.
—Gabanes gran calidad	»	1.950	»
—Deportivas gabardinas, forradas acrílico pelo	»	1.650	»
—Americanas lisas, cheviot y cuadros	»	990	»
—Trajes clásicos y cheviot con chaleco	»	2.950	»
—Pantalones invierno	»	290	»
—Camisas marcas muy conocidas	»	190	»
—Canguros varios modelos	»	290	»
—Prendas punto enorme surtido	»	290	»

VENGA A PRIMERAS HORAS, ELEGIRA MEJOR

VISITENOS Y SE BENEFICIARA DE LA VENTA ESPECIAL ENERO

Simeón

M.E.C.D. 2017

nuestra PROVINCIA

MIRANDA ACTUALIDAD

DIALOGOS CALLEJEROS

—Esto no hay quien lo aguante, don Pepito. Niebla, niebla y más niebla.

—Y heladas, heladas y más heladas. ¡Estamos frescos, compadre!

—Claro que así no sudaremos para subir la "cuesta" de Enero.

—Lo que es, como no lo remedie la Lotería del Niño, ya me contará...

—Por cierto que seguimos batiendo récords en eso de la Lotería.

—No será en premios. ¡Madre, qué mala suerte tenemos!

—No, digo en dinero jugado. ¡Fíjese!, casi nueve millones de pesetillas en el sorteo de mañana.

—¡Qué barbaridad! Si no fuera porque ya lo estoy desde hace diez días, me había quedado "helao".

—Oiga, que ya es curioso lo que está ocurriendo estos días, ¿eh? Resulta que de la calle de Logroño hacia Ence, ha nevado y en el resto de la población no. Se ve que la nieve ahora es como el alumbrado, que llega sólo a algunos barrios.

—Si sólo fuera el alumbrado, bueno, para qué vamos a hablar.

—Pues cállese y que le sigan pisando el callo.

—Además, sabe usted, hay problemas, pero que muy gordos, por ejemplo, el de los portugueses.

—A ver si ahora va a intentar arreglar usted el follón que tienen.

—Que me refiero a la colonia portuguesa en Miranda, que hay muchos que están viviendo debajo de los puentes y usted me dirá con el frío que hace.

—Bueno, mire, no me venga con líos de esos, que lo único que vamos a conseguir es que se rían de nosotros. ¡La caridad empieza por uno mismo, majo!, y usted ya me entiende.

—Ya lo creo que sí. Y aguarde, que en cuanto empiecen a montar la fábrica esa de papel, a ver quién es el guapo que encuentra un piso..., que son doscientas familias más, como quien dice.

—Si me dan mil pesetas por cada piso que encuentre libre, me hago rico, macho.

—¡Toma! Y yo, pero ¿quién los alquila?

—Ahí está la madre del cordero, sí señor.

—Y volviendo a lo de la fábrica, creo que hay un presupuesto de obra de tres mil millones de pesetas, así que la cosa es de envergadura.

—Con tal de que no nos echen a perder los ríos...

—¡Hombre! Es de suponer que se tengan en cuenta las normas anticontaminantes.

—De cualquier manera, ya es hora de que llegue alguna nueva industria a Miranda.

—Por algo se empieza, ¿no? Puede que este año se produzca el despegue mirandés.

—De momento, vamos a despegarnos nosotros, que ¡mire, mire! ya está otra vez la niebla.

—Desde luego, en esto no le tenemos envidia a Londres, no.

—Yo, esta tarde, no me muevo de casa, seguro.

—Y a ver qué hace el Mirandés en Azpeitia.

—De momento, parece que saldrá a jugar a la defensiva, según la alineación.

—Sí, eso que dicen de cada uno a cubrir al suyo y los demás, todos al ataque.

—Sea como fuere, lo importante es que saque algún punto, a ver si le echamos mano al Logroñés.

—Sería un buen regalo de Reyes. Y a usted, ¿qué?

—¿A mí qué, qué?

—Qué le van a traer los Reyes.

—¡Cualquiera sabe!

—¡Qué casualidad, hombre! Lo mismo que a mí.

AMOS SALVADOR

EL MIRANDES A AZPEITIA CON UNA ALINEACION REVOLUCIONARIA

Ni entramos ni salimos en la cuestión porque entendemos que los técnicos mirandesistas saben muy bien lo que se hacen, pero sí que nos ha sorprendido la alineación que han facilitado para el partido de hoy contra el Lagun Onak. A la vista de los nombres, se entiende perfectamente que el Mirandés jugará con cuatro defensas, cuatro medios y dos hombres en punta de ataque, más aún así, son ostensibles algunas ausencias del equipo, como las de Azcona y Muñoz II. El primero parece ser que está lesionado ¿y el segundo? Puede que esté bajo de forma, o que su ausencia obedezca a que los técnicos quieren hacer alguna prueba, aunque esto siempre encierra un peligro. En fin, sea como fuere, el caso es que se ha dado entrada al nuevo jugador Alava y que Bilbao, ocupará el centro del ataque rojillo. La alineación anunciada es esta: Muñoz I, Haro, Lecumberri, Urdaci, Uslé, Alava, Braceras, Andueza, Bilbao, Ciaurriz y Solanas. En el banquillo estarán: Zunzunegui, Salazar, Del Moral y Rodolfo.

Se puede observar la abundancia de defensas y centrocampistas, ya que incluso Braceras, que habitualmente juega de defensa, se alineará de extremo, lo que nos hace suponer que el cierre estará formado por Haro, Lecumberri y Urdaci con Uslé, de libre y delante de ellos, Braceras, Andueza, Alava y Ciaurriz, dejando la misión de ataque para Bilbao y Solanas. Un buen bloque sin duda, pero con escasos efectivos en la vanguardia. Puede que dé resultado y así lo deseamos.

UNA BUENA SEÑALIZACION

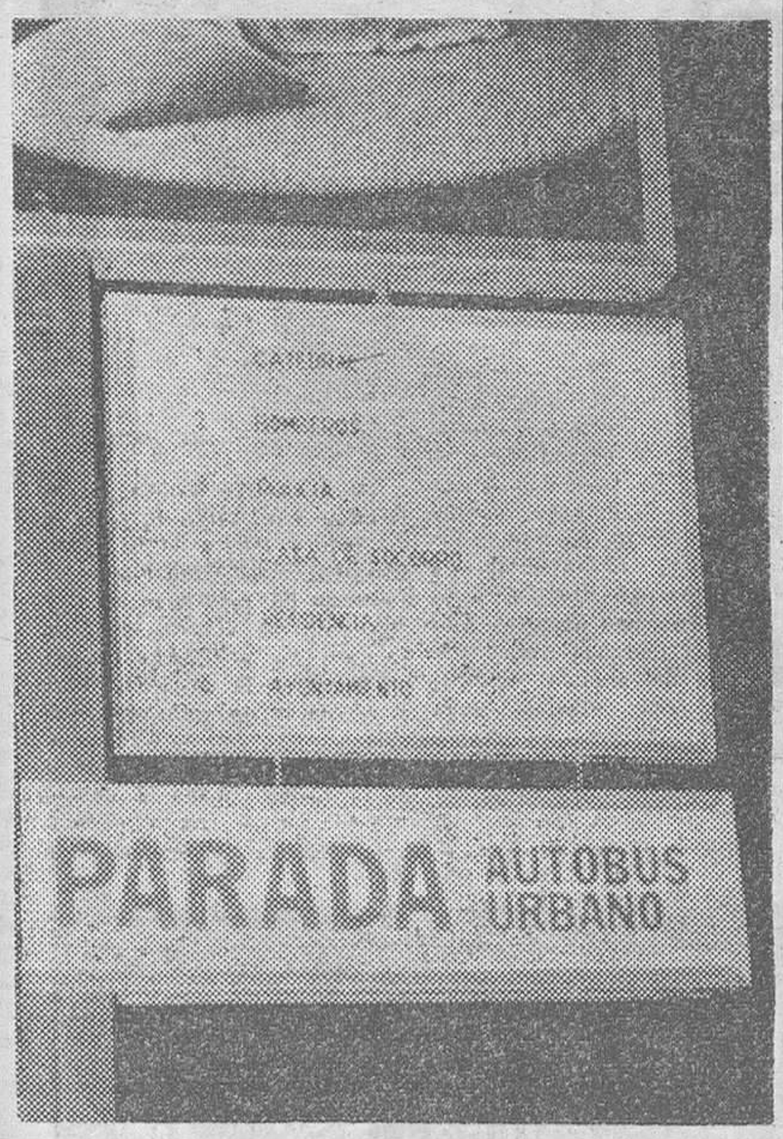

Nos referimos a estas placas, como la que nos ofrece Juan Muro, colocadas en las paradas de autobuses de la ciudad. Claro que antes estuvieron en otra parte ¿en Burgos?, puesto que nosotros sepamos en Miranda "todavía" no tenemos catedral. Pero no importa, porque después de colocadas, se les ha dado una mano de pintura, dejando solamente el rótulo de abajo que señala la parado de autobús urbano. Y suponemos que pronto serán dotadas de los correspondientes indicadores de los servicios de la ciudad.

TRABAJOS
DE CALIDAD
TALLERES GRAFICOS
DIARIO DE BURGOS
San Pedro de Cardeña. 34
Teléfono 20 73 58

GAMBERRADA

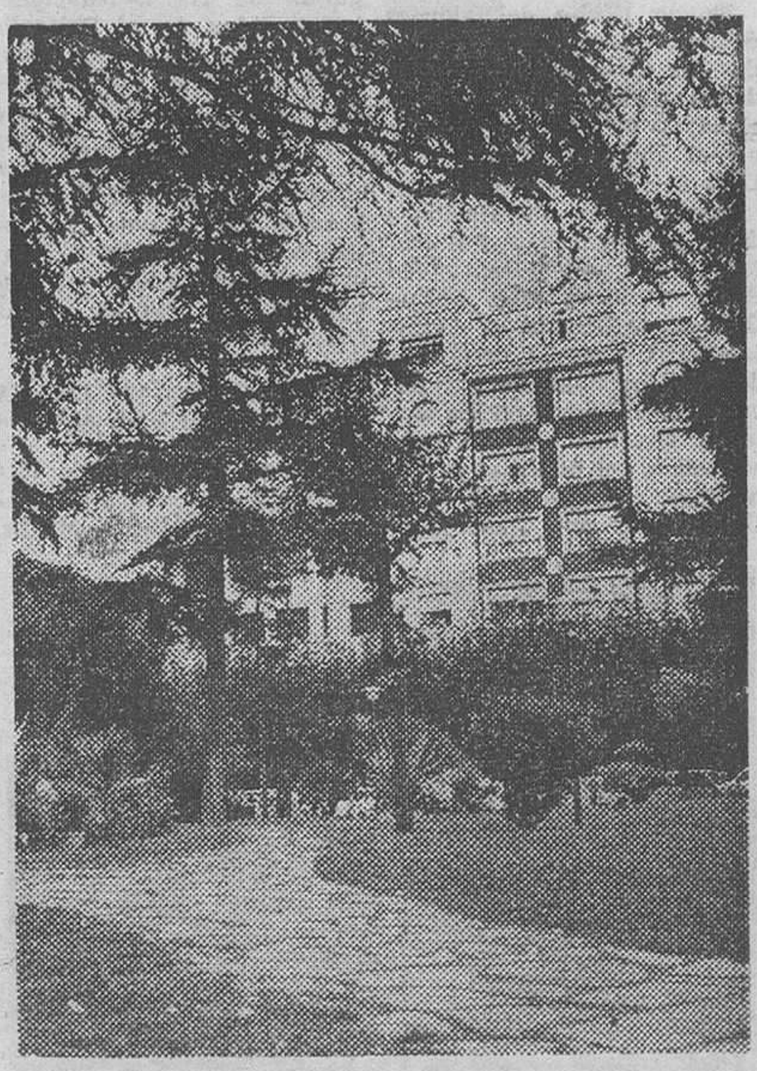

Sí, sigue habiendo gamberros. Esta especie es algo así como el escarabajo de la patata, que no se extingue ni con veneno. Y como los gamberros, cuando más dan muestras de su presencia, es en las fechas señaladas, pues nada, que durante la Nochevieja hicieron de las suyas, en una variadísima gama de "salvajadas" entre ellas, derribar y arrastrar los bancos de nuestro hermoso parque de Calvo Sotelo, del que Juan Muro nos ofrece esta bella estampa. Después vendrán los días soleados, cuando apetece descansar a la sombra del arbolado, en particular a las personas de edad, y entonces decimos, los bancos estarán rotos, porque así lo han querido los gamberros, esa plaga que azota a cualquier ciudad y que por lo tanto, también se manifiesta en la nuestra. Una pena que sigan ocurriendo estas cosas; bancos, papeleras, farolas, carteleras, en fin, todo cuanto hay en la vía pública, es objeto de ataque por parte de estos elementos enemigos de la sociedad.

Lea Vd. siempre Diario de Burgos

CONVOCADAS OPOSICIONES E. G. B.
9.000 PLAZAS

Desde ahora tenemos a su disposición:

PREPARACION COMPLETA Y POR AREAS ESPECIFICAS:
DE CIENCIAS SOCIALES, MATEMATICAS Y CIENCIAS DE LA NATURALEZA, AREA FILOLOGICA INGLES-FRANCES

Pruebas y ejercicios de Auto-Control y guía de estudio

CEVE

ESTUDIOS A DISTANCIA

CENTRO ESPECIALIZADO EN OPOSICIONES DE E G B
ESTUDIOS A DISTANCIA
Autorizado por el M. E. y C. (Registro núm. 181)
C/. Diego de León, 31. — MADRID-6
Teléfono (durante las 24 horas del día) 2625658

SI QUIERE RECIBIR INFORMACION DE NUESTROS CURSOS LA ENVIAREMOS A VUELTA DE CORREOS

Adjuntamos también gratis el TEXTO INTEGRO de la convocatoria y MODELO OFICIAL DE INSTANCIA

ENVIAR ESTE BOLETIN:

Nombre y apellidos ... ...
Calle ... ...
Ciudad ... ... **Provincia** ... ...
Deseo ... ...
... ...

M.E.C.D. 2017

ARANDA

MAÑANA LA CABALGATA DE LOS REYES MAGOS

INAUGURACION DE LAS DELEGACIONES DE LA ALCALDIA

En la noche del viernes último quedaron inauguradas las nuevas Delegaciones de la Alcaldía, ubicadas en el barrio de Santa Catalina y en el Polígono de Allende Duero.

Bendijo las instalaciones de la primera de dichas Delegaciones, el párroco de Santa Catalina, don Felipe Ontoso, asistiendo el Ayuntamiento. Tras la bendición de las instalaciones, el alcalde, don José Eugenio Romera Pascual hizo la presentación del concejal designado para desempeñar dicha Delegación, don José Luis Peñalba Martínez.

A continuación, los asistentes se trasladaron a la segunda de las Delegaciones inauguradas, en el Polígono Residencial, y en un lugar de la parcela 24, repitiéndose el mismo ceremonial, siendo en esta ocasión, el párroco de la iglesia de San José, D. Emilio San Román quien bendijo las nuevas instalaciones y el concejal D. Rodrigo López Ortega, el responsable directo de dicha Delegación.

MAÑANA, LA CABALGATA DE LOS REYES MAGOS

Mañana, lunes, por la tarde, saldrá la tradicional Cabalgata de los Reyes Magos, de la parroquia de San Juan de la Vera-Cruz. Nos complace informar a nuestros lectores que con este motivo, SS. MM. los Reyes Magos de Oriente visitarán el Colegio de ASPANIAS y el de las MM. Bernardas. Seguidamente se trasladarán al barrio de Sinovas, siendo la primera vez que la Cabalgata visita dicho barrio.

También estarán presentes SS. MM. en el Festival infantil que a las doce de la mañana tendrá lugar en uno de los teatros de nuestra población y en la Residencia-Asilo de Ancianos Desamparados, ya que en estos actos de hondo sabor navideño tienen derecho a participar no sólo los niños sino también los ancianos.

La fiesta principal tendrá lugar en la parroquia de Santo Domingo de Guzmán, a la que pertenece el Hospital de los Santos Reyes, con asistencia del Ayuntamiento y demás autoridades locales. De todos estos actos daremos puntual información en el número del próximo martes.

El señor alcalde, don José-Eugenio Romera Pascual, con el concejal delegado y el párroco de Santa Catalina, que bendijo los locales de la Delegación del barrio de dicho nombre
(Foto REYES)

LA PESADILLA DE LA N-I

Con motivo de estas fiestas ha aumentado en intensidad el tráfico por la travesía de la N-I y con ello, han vuelto los embotellamientos y el aspecto de circulación altamente conflictiva en las inmediaciones del puente sobre el río Duero.

En otro tiempo, residir a orillas de esta carretera resultaba divertido y envidiable pero ahora, se ha tornado desagradable, insufrible más bien, pues a pesar de que con ello no se resuelve nada, los automovilistas no desisten de hacer uso del recurso del pataleo y hacen sonar sus claxons tan insistente como inútilmente, con lo que vienen a sumarse molestias, que, éstas sí, son perfectamente evitables...

De nada sirve, al parecer, insistir en la necesidad de los semáforos en la entrada del puente por ambas márgenes; de nada sirve, porque su necesidad es mayor que pueda serlo nuestra insistencia, y sin embargo, seguimos y seguiremos sin esos instrumentos reguladores del tráfico tan necesarios muchas veces, y que en la presente ocasión, por lo que se ve suponen para nuestro Ayuntamiento un desembolso insoportable para sus depauperadas arcas ¿O es que por ser carretera nacional, es al Ministerio de Obras Públicas a quien corresponde instalarlos? De cualquier forma, quien ha de pagar las consecuencias, es el sufrido habitante de las inmediaciones de esta dantesca travesía, que en los últimos años se ha convertido en la pesadilla de todos los arandinos y de los otros

FARMACIA DE GUARDIA

Para hoy, domingo, le corresponde a la de los Sres. Hros. de D. Heliodoro Miranda Castro, en plaza del Caudillo, 18. Mañana, don Luis Mira Berzosa, en plaza del Caudillo, 29.

CARTELERA

Teatro Principal: «Serphico».

Teatro Cine Aranda: «El reprimido».

LARGO Y DIFICIL EL DESPLAZAMIENTO DE LA G. ARANDINA

Las dos cosas concurren en el desplazamiento que ha de hacer la Gimnástica a Béjar. Largo y difícil. Hay un cierto paralelismo con lo que le ocurre al Burgos que también en esta jornada viaja a Tenerife, claro que guardando las distancias. Ni el Burgos puntuó en las Afortunadas ni la Arandina en Béjar. Confiemos en que se quiebren ambos maleficios y tanto unos como otros, regresen a sus lares con alguno de los puntos. Sería una buena forma de iniciar el año 1976.

Seguimos desconociendo la alineación que presentarán los blanquiazules en este encuentro y ni siquiera sabemos si Pestaña podrá contar con Ovejas y Zapatero, los lesionados del pasado domingo frente al Palencia Pr. Sin embargo, tenemos la plena convicción de que cualquiera que sea el equipo que juegue sabrán defender con honor el pabellón arandino y hasta abrigamos la leve esperanza de que no será un desplazamiento tan largo como fructífero.

En esa misma confianza abunda la afición, acostumbrada esta temporada a frecuentes y agradables sorpresas, y ¡qué duda cabe; puntuar en Béjar sería una sorpresa y muy agradable por cierto.

Reiteramos nuestros deseos de que tengan un feliz viaje y que el regreso lo hagan con la satisfacción del deber cumplido y alguno de los puntos en la cesta de las camisetas.

LIQUIDACION TOTAL POR REFORMA

La Esfera

DESCUENTOS ESPECIALES
20 - 30 - 40 - 50 y 60 POR CIENTO
EN TEJIDOS DE TEMPORADA
LANERIA - SEDERIA - PUNTOS
PANA - CORTINAJES - FUNDAS
CAMILLAS Y ALFOMBRAS
SABANAS 10 % DESCUENTO

SE NECESITAN
TORNEROS Y FRESADORES
OFICIALES 1.ª
Bien remunerados. Para ARANDA DE DUERO.
Informes: Apartado 116 ARANDA DE DUERO
Teléfono 501572

Palacios Auto-Agrícola, S. A.
Para sus nuevas instalaciones de ARANDA DE DUERO, PRECISA
- UN OFICIAL ADMINISTRATIVO.
- UN OFICIAL MECANICO EN DIESEL (AGRICOLA Y TRANSPORTE).
- UN OFICIAL ELECTRICISTA (AGRICOLA Y TRANSPORTE)

Todos ellos con el servicio militar cumplido.
Los interesados deberán dirigirse por escrito al Apartado número 388 de BURGOS referencia "Personal para Sucursal Aranda de Duero" Absoluta reserva a colocados.
(R. O. C. 17.060)

M.E.C.D. 2017

Teatro y cine

ADIOS A LA QUINTA ESPOSA

Elizabeth Harrison, hija de Lord Ogmore y ex-esposa del actor Richard Harris, es fotografiada en Londres a su salida del Tribunal donde presentó la petición de divorcio de su matrimonio con el también actor Rex Harrison. Elizabeth ha sido la quinta esposa de Rex – (Foto FIEL).

JANE FONDA, EN LA FRONTERA DE LOS 40 SIGUE SIENDO UNA JOVEN REBELDE

- ◇ Enfervorizada defensora de las causas que cree justas
- ◇ ¿Snobismo?, ¿rebeldía? o simplemente ¿romanticismo?
- ◇ Para probar su sinceridad se casa con un indio

Por Violeta HEBE

Jane Fonda, despojada definitivamente del encasillamiento y sofisticación con que fuera puesta en el mercado americano del cine, es sin duda el símbolo actual de la libertad y el desenfado pero y ¿por qué no, la valentía de una mujer joven?

Aunque ya no es una jovencita a pesar de su aspecto adolescente, su imagen sí lo es. Jane que nació en Diciembre de 1937, pisa ya la barrera de los cuarenta. Pero su ímpetu y su aspeto son los de una jovencita de 18.

Su infancia transcurrió plácida en un mundo típicamente cinematográfico americano. Como hija del gran actor Henry Fonda que es, vivió el mundo del cine desde todos sus ángulos y a la hora de definir su vida profesional, como era lógico optó por el cine. Después de haber pasado por los colegios más exclusivos y caros de Hollywood amplió su horizonte cultural y vital en la vieja Europa. París fue la meta, allí vivió algunos años dedicada a la más intrascendente bohemia de joven americana mimada por la fortuna.

LOS FACILES COMIENZOS

Su primera presentación en las tablas la realizó de la mano de su padre, Henry Fonda. No fue un rotundo fracaso pero le sirve para hacerla reflexionar seriamente sobre su profesión de actriz.

Para esto nada mejor que tomar clases con Leo Strasbarg, en su famoso Astor's Studio de Nueva York. Al mismo tiempo realiza trabajos como modelo publicitaria y viene su oportunidad en el cine al lado de Anthony Perkins en «Me casaré contigo». Es entonces cuando los directores más prestigiosos del momento ven en ella su gran capacidad como actriz y le llueven las ofertas.

Pero Jane abandona momentáneamente el cine y vuelve a incursionar en el teatro con «There was a Littjo yirl», «Invitación to a March» y «Strange interlude». Una vez que ha conseguido dominio y segulidad en la escena, decide presentarse en la pequeña pantalla, con la comedia: «String of Beads».

De vuelta en Hollywood no le es difícil participar en todas las películas que le ofrecen y de esta época se recuerdan: «La gata negra», de Edaward Ommtyik, «Reajuste matrimonial», «Amor prohibido» y «The Capman Report».

Pero la labor realizada hasta el momento no la deja satisfecha. Los films en que ha intervenido insisten en mostrarla como la típica estrellita sofisticada del «Estar System»; algo sexy y sin cerebro. Pero Jane ya pensaba en otra cosa, no podía encasillarse. Dicede su regreso a París y allí Rene Clement la contrata para «Les felins».

Fue en este rodaje donde cambia su vida conoce a Roger Vadin, esa especie de «pygmalion» francés que tenía en su haber la «creación» de Brigite Bardot, de Annette Stroysberg, Catherine Denueve y que vio en la dúctil Jane otra posible creación. Se casan, tienen una hija Vanessa, pero las cosas no marchan bien para el famoso matrimonio. Jane la rebelde no se amolda ni somete a las tiranías de Vadin, realizan una película basada en un cómic, «Barbarella», donde se muestra a una Jane futurista y osada pero también gran actriz, y la pareja de común acuerdo se separa. Había durado más de lo revisto, según los vaticinios.

REBELDE SIN CAUSA

Ha comenzado para Jane otra etapa en su vida. Decide abandonar toda sofisticación y se muestra en su autenticidad. Sus ideas políticas han evolucionado lo suficiente, lo mismo que su no conformismo. Allí donde encuentra un problema de injusticia humana, una guerra o una reivindicación está Jane como su enfervorizada defensora. Su nombre es suficientemente conocido y se la escucha. Todas las causas en defensa de los derechos humanos y de la justicia tienen en Jane su más ardiente defensora.

Lucha en favor de la paz del Vietnam, en favor de las reivindicaciones indias cuando un grupo de ellos toman el penal de Alcatraz.

Hay mucho de romanticismo y sinceridad en sus acciones. Algunos la creen, otros se muestran excépticos.

Pero seguramente la más espectacular de sus hazañas es la que llevó a cabo cuando pretende presentar un espectáculo para los soldados USA de Vietnam, durante una campaña navideña. Estrella indiscutible en estas campañas había sido el popular Bob Hoce. Pero el espectáculo de Jane difiere en mucho de los presentados en ocasiones anteriores.

Solicita el permiso correspondiente ante la Casa Blanca para actuar ante doscientos mil soldados americanos en Vietnam con el espectáculo «Libertad para el Ejército». Las autoridades militares niegan su permiso para estas representaciones en las roplas bases del Ejército. Pero Jane insiste, le acomañan el conocido actor Bonald Shuterland, que ya actuará con ella en «Klute», que le valió el «Oscar» de la Academia de Hollywood y otras conocidas figuras que la secundan, pero los permisos no llegan y Jane opta por ir con su espectáculo a Hawai, Filipinas, Japón, Hokinawa etc. Pero su intrepidez le cuesta también sus disgustos. En varias ocasiones es detenida y encarcelada por sus manifestaciones ante la Casa Blanca. Pero ella no cesa de pedir por las causas que cree justas. El dinero obtenido en sus giras lo invierte en ayudar a quienes lo necesitan.

Poco tiempo después Jane Fonda contrae matrimonio con un indio llamado Tom Hayden, con quien tiene un hijo: Trony, que la acompañan en todas sus giras y desplazamientos. Su lucha no ha terminado, aunque más tranquila, Jane sigue siendo la rebelde de siempre, que no descuida su carrera cinematográfica que se ha visto coronada con los más altos galardones y premios. Su nombre sigue figurando en primera fila en cuanto a popularidad y talento al mismo tiempo que por sus accesos de rebeldía en procurar de una sociedad mejor. (FIEL, Servicios Especiales de EFE).

Jane Fonda, con su esposo e hijo. — (Foto FIEL-EFE).

FELLINI:

"NO SOY UN DESPILFARRADOR"

El célebre director rechaza las acusaciones del productor de su nuevo film, «Casanova»

Roma (Crónica FIEL, Servicios Especiales EFE, en exclusiva para DIARIO DE BURGOS) Saliendo al paso de unas recientes declaraciones formuladas en Estados Unidos por el productor italiano Alberto Grimaldi, Federico Fellini ha rechazado las acusaciones de ser un despilfarrador, calificando las declaraciones de «falsas», «difamatorias» y «lesivas» para la reputación profesional del célebre cineasta.

Grimaldi, propietario de la casa productora del film «Casanova» que dirige Fellini desde el pasado verano, había interrumpido la elaboración de la película a principios de la presente semana, afirmando que la obra ha costado ya cinco mil millones de liras (7.692.000 dólares) cuando sólo se ha rodado más de la mitad de lo previsto y ha sido ya superado el plazo de elaboración establecido entre la productora y el director.

PRESUPUESTO AICIONAL

Por ello —había advertido Grimaldi— Fellini podrá completar el rodaje de «Casanova» pero sólo con un presupuesto adicional de mil millones (1.380.000 dólares) más.

A esta toma de posición de Grimaldi replica el director cinematográfico con una declaración en la que pone de relieve que «no es absolutamente cierto» que el rodaje de la película debía terminar el 20 de Diciembre. El plan de elaboración preveía 26 semanas de trabajo, pero hasta ahora se han desperdiciado cuatro semanas por una enfermedad del actor protagonista, huelgas del personal, y «sobre todo, por graves e injustificables deficiencias organizativas de la producción». Así pues, según Fellini, en realidad quedan aún nueve semanas para el rodaje y este período es más que suficiente para completar la película.

DIFAMATORIO Y DESLEAL

Fellini subraya asimismo que considera difamatorio ser calificado de despilfarrador, porque en realidad ha hecho «cuanto podía para contener dentro de unos ciertos límites del coste del film, llegando al punto de eliminar en el curso del rodaje, numerosas secuencias —equivalentes casi a uun 25 por ciento— del guión que fueron aceptadas y aprobadas por el productor».

Para concluir, Fellini señala quue es «desleal» por parte de Grimaldi el tratar de achacarle la responsabilidad y de los costes y de la programación, y sobre todo tratar de adosar al director la responsabilidad de la decisión de seguir o no el rodaje de «Casanova», cuando esta decisión correspone exclusivamente a la casa productora.

EQUIPOS MUSICALES
ALTA FIDELIDAD
TOCADISCOS
RUERA
PL. JOSE ANTONIO, 33
TELEFONO: 201270

M.E.C.D. 2017

anuncios por PALABRAS

Estos anuncios se reciben en nuestra Administración (Calle San Pedro Cardeña, 34 teléfono 207148) y Delegación (Vitoria, 13), de NUEVE Y MEDIA de la mañana a UNA de la tarde y de CUATRO A SEIS de la tarde, así como en todas las Agencias de Publicidad — PRECIO: Cuarenta pesetas hasta diez palabras. Cada palabras más, cuatro pesetas.

Alquileres

SE ARRIENDA casa-cantina en Rojas.

SE ALQUILA local comercial 110 m.² en Aranda de Duero. Razón: teléfono 500655 ó C/. San Francisco, 7-2.º

ARRIENDO local 35 m.º Carretera Arcos. 50. Luciano Herrero.

SE ALQUILA apartamento. Avda. del Vena. Edificio Caribe. Preguntar portería.

SE ALQUILA piso amueblado. La Ventilla. Razón, Emilio Monzón. Sagrada Familia, n.º 13, La Ventilla.

PARA COMPARTIR piso amplio alquilo habitaciones señoritas o matrimonio. San Cosme, 11-1.º

Automóviles y accesorios

AUTOMOVILES Avila Vende todos los coches nacionales, garantizados máximas facilidades (Paralelo Alfareros) calle Avila, 3. Telf. 204364

ALQUILER sin conductor coches nuevos todas las marcas «Servi-Auto» Sanjurjo 9 Teléfono 222715

AUTOS Blanco Alquiler sin conductor varias marcas Barriada Illera B 69 Teléfono 220638

COMPRE su coche usado en Automóviles Ducar Todos los modelos nacionales Máximas facilidades Casa la Vega 15 (detrás Escuelas Gamonal)

AUTOMOVILES Pedrosa Compra-venta de toda clase de automóviles Stock mínimo sesenta vehículos para que usted pueda elegir Garantizados Facilidades hasta 24 meses Teléfonos 220047 y 227767

TRACTORES de ocasión revisados magníficos precios facilidades de pago «Auto Burgos S. A.» Avenida del Cid 72 Teléfono 200350

AUTOMOVILES Gamonal vende 600 850 124 1.430 especial 4-L 4-F R-8 R-5 R-12 Simcas 1.000 1.200 Austin Victoria Minis Citroen 2 HP furgoneta Dyane-6 C-8 Break facilidades Garantizados Pedro Alfaro 2 Telf. 223814

VENDO Morris ranchera Telf 201145

OCASION vendo «127» «600-E» «Mini-1.000» y «124» Garaje Arnaiz 208768

VENDEMOS motocicletas Bultaco Cross Trial, Todo-terreno. Hermanos Fuente. Santa Cruz 22

ALQUILER automóviles sin conductor «FLEN». Avenida General Vigón Edificio «Kaes» Teléfono 223803

VENDO coche 850 especial Telf. 201145.

VENDO Camión Avia-4.000 perfecto estado, económico Viuda de Marcelino Alonso Teléfono 15 Mecerreyes

SE VENDE 600-D de particular a particular. Telf. 209987.

OCASION: Vendo coche Morris «MG» 1.100, razón, Telf. 202257.

REGALO Citroen 2 CV 12.000 Ptas. Telf. 201945

Colocaciones

30.000 MENSUALES en casa Adjúntenos sobre franqueado con sus señas Marcos San Pedro Mestallón 3 Oviedo

SE NECESITA chica joven Informes Mesón Burgos Sombrerería 8

PARA ESPECIALIZAR en taller vidrio se precisa personal de 23 a 25 años Cristalerías del Norte C/ Poza de la Sal. 12

DEPENDIENTA carnicería necesito Llamar mañanas teléf 206360 (R.O.C 16.997)

SE NECESITAN: torneros fresador ajustador, calderero forjador, herrero bien retribuidos Eusebio Calle Carrión de los Condes. Tfs 880189-880133 (Palencia)

SE OFRECE joven con carnet conocimientos generales de electricidad y asistencias técnicas o como ayudante de vendedor distribuidor en plaza Llamar Telf 227619 de 2.30 a 3.30

SE NECESITAN carpinteros ebanistas oficiales de 1ª para trabajar fijos en taller en Pamplona Informes teléfono 317307 Esquiroz de Galar (Pamplona), llamar tardes (R O C. 17.083)

NECESITO empleada hogar interna sabiendo cocina Reyes Católicos, 8-4.º A (Edificio Para)

SE NECESITA chica o asistenta todo el día casa cómoda, buen sueldo con experiencia Interesadas Carmen 2-9.º C De 1 a 5

SE NECESITA chica fija y asistenta Avda Reyes Católicos 16 escalera 2ª 2º-E Teléfono 228361

SE NECESITA barman Cafetería Mister (ROC 17.007).

SE NECESITA señor para portero de club preferible con experiencia, Bar La Solera

BAR RIMBOMBIN necesita chica Sombrerería, 6.

SE NECESITA pastor con buen sueldo, para Susinos del Páramo Hablar con Mariano Calzada

SE NECESITA ayudante de barra pinche o ayudante de cocina y señora de limpieza. Teléfono 209679 (R.O.C. 17.091)

BARMAN se precisa en Bar Restaurante Casa Pepe San Cosme, 22 (R.O.C 17.095).

SE NECESITA chica mayor, para servir a una señora, en calle Condestable, 1 6.º. Señora Escudero.

SEÑORA para fregadero y limpieza precisa Cafetería Espolón (R O C. 15.861).

SE NECESITA señora o señorita responsable para atender matrimonio mayor, fija con salida diaria. Muy bien retribuida. Interesadas dirigirse a Huerto del Rey, 18-5.º Burgos.

SE NECESITA para atender a señora de buena salud, sirvienta, preferible 40 - 50 años. Calle Condestable, 1, 6.º. Señora Escudero.

SE NECESITA pastor conozca bien el oficio. Interesados llamar al teléfono 223697 de ocho a diez tarde (R. O C. 17.087)

SE NECESITA chica fija C/ Vitoria n.º 46-3.º B.

SE NECESITA chica para consulta. Llamar al 223960.

SE OFRECE joven tardes libres, carnet conducir 2.ª Informes C/. Santiago n.º 25-7.º B

SE OFRECE barman tardes libres. Informes C/. Santiago 25-7.º B.

NECESITO interina o asistenta de 8,30 a 7 tarde. Buen sueldo. Padre Silverio, 5-3.º B de 4 a 10 noche.

NEECSITO asistenta de tres a cinco, con informes. Sanjurjo 15-3.º B.

SE PRECISA mozo servicio militar cumplido. Preferible carnet conducir Avda Palencia 33 bajo. (R.O.C. 17.023).

CHICA responsable o señora mayor para atender matrimonio con niño en Madrid. Viajes a Burgos. Razón: calle Madrid 2-1.º izqda Telf 202778

SE NECESITA chica para San Sebastián. poca familia Telf 205752

PARA EMPRESA de confección, se precisa personal femenino que sepa coser con máquina industrial ,edad comprendida entre 16 y 21 años Para informes, en Oficina de Colocación. Colocación inmediata (R.O.C 17.104)

NECESITO señorita para atender casa de dos personas Informes Madrid, 28-3.º izqda.

APRENDIZ de cafetería necesito Cafetería Tokio. Calle Miranda, 7 (R. O C 17.106).

NECESITO chica responsable mínimo 20 años buen sueldo Aparicio y Ruiz 3-2.º Telf. 209507

SE NECESITA chico para recados. Ultramarinos Hermanos Abad. Martínez del Campo 2. (R. O. C 17.101).

NECESITO chica fija, buen sueldo con informes. C/. Plaza Dr. Albiñana 3-8.º Drcha

CHICA fija 7.000 y asistenta, 6.000 necesito urgentemente con informes. Llamar al 204340.

CHICA fija para matrimonio, tardes libres. San Cosme, 2-3.º

CHICA para Madrid, matrimonio, 205590

NECESITO chica fija. Informes Bar Achuri. Moneda 23.

SE NECESITA chica sueldo 6.000 Ptas. Reyes Católicos, 10-3.º F Telf. 224858 y 224699.

SE NECESITA chica fija. Reyes Católicos, 10, 10.º A.

ASISTENTA de 1 a 5 tarde, necesito. San Lorenzo, 8. Carnicería.

SE OFRECE ganadero para pastor joven porcino o vaquero. Razón, Plaza José Antonio, 9. Lerma.

NECESITO aprendiz de 14 años. Electricidad Automóvil. Calle Madrid, 79 (R.O.C. 14.258)

SE NECESITAN aprendizas 14-15 años para taller géneros de punto zona Gamonal. Bloques Inugara, «R» (R. O. C. 17.077).

¿**DISPONE** usted de tiempo libre? Proponemos interesante trabajo realizable en casa Obteniendo fácilmente 20.000 mensuales. Escribanos: Publirenta Alboraya. (Valencia)

DONCELLA necesito para Madrid. 12.000. 2745756.

CHICA sabiendo cocina necesito para Madrid. 14.000. 2745756.

SE PRECISA chófer con carnet 1.ª especial. Buena retribución. Interesados dirigirse al apartado n.º 65 de Burgos.

SE NECESITA chica para Madrid, cuidar dos niños, Vitoria, 15-1.º. 201535.

SEÑORA se necesita para limpieza seis tarde. Sanz Pastor 4-1.º escalera derecha.

OFRECESE cajista para trabajar en imprenta. Francisco Grandmontagne, 12-5.º C.

SE PRECISA asistenta de 8,30 a 6 tarde Casa poco trabajo. C/. Vitoria, 115, bis, 1.º D. Telf. 225428.

SERVICIO necesita matrimonio solo Informes. Salida todas tardes. Telf. 202728.

PASTOR necesito de ovejas. Razón: Carretera de Valladolid. Kilómetro 4. (R.O.C 17.105)

SE NECESITA empleada de hogar de 8,30 a 5,30. Informes: C/. San Pedro Cardeña, n.º 9.

SE NECESITA pastor llamar al Telf. 228707. (R.O.C. 17.117).

SE NECESITA montador de muebles, preferible servicio militar cumplido y carnet de conducir 2.ª clase con informes, sueldo a convenir, presentarse Gral. Dávila 27, de 10 a 2. Tl. 220332 (R.O.C 17.118).

NECESITO chica fija, tiene compañera. Informes. Vitoria, 46-10º A.

SE NECESITA chica externa o interna. Informes C/. Miranda, 3, 3.º D.

SE NECESITA señorita o estudiante de 6 a 10 noche. Domingos y festivos, libres. Razón: Avda. del Vena Edificio Amazonas, 1.º C

GANE dinero con direcciones mano o máquina para Cruzada Verde Internacional. Apartado 12.105. Barcelona.

AMA LLAVES necesita casa señor con niños en Valladolid. Sueldo interesante. Con compañera. Inútil sin referencias. Teléfono 229470 (Valladolid) de 2 a 4 y desde 8 noche

Compras y ventas

COMPRO lana vieja Avenida del Cid Teléfono 223239

VENDO estanterías metálicas, góndolas y expositores Vitoria 19 Teléfono 203837

VENDO 350 fardos de alholvas, 400 de alfalfa y 7.000 kgs. de paja de granilla. Tratar con José González. Arcos.

VENDO palomina. Telf. 222480.

SE VENDE perro coquer, con costumbres. Telf. 200576.

VENDO 15.000 Kgs. de paja de yeros y dos carneros sementales. Diego Polo, letra D. Simón Ortega.

COMPRO dentaduras oro, medallas, paso a domicilio Teléfono 202853

VENDO 300 fardos de esparceta, teléf. 208919.

COMPRO colchones de lana y objetos usados. Paso a domicilio. Teléf. 200374.

Enseñanzas

CLASES particulares de Física y Química de Bachiller Teléf 207884

LATIN Sólo Latín Particular y grupos Llamar tardes teléfono 208004

Fincas

VENTA de pisos y lonjas en Vía Empalme Construcciones Serrano

SE VENDE piso 7 habitaciones todo exterior con calefacción C/ Sanjurjo 42-4.º Izda

VENTA de pisos Informes calle Vitoria 179 1.º G Preguntar por Sr Urbano

DESEO comprar chalet hasta 20 kilómetros de Burgos Tf 224201

SE VENDE piso. cuatro habitaciones y calefacción. Teléfono 221628

SE VENDE piso céntrico, General Mola, n.º 25. Informes Santa Cruz, 22 3.º C.

VENDO piso céntrico. Burgense, 20-5.º D.

SE VENDE piso Paseo de la Isla. Edificios «Beyre» Telf. 200432.

VENDO piso 5 habitaciones calefacción, teléfono 202163

VENDO piso 5 habitaciones soleado, 1.450.000 calefacción individual. Teléofno 202250.

PISO vendo 5 habitaciones servicios centrales. Avenida del Cid 36 teléofno 227197.

SE VENDEN fincas aparceladas 45 Kms. Burgos. Tratar teléfono 224549.

INSTITUTO de belleza y sauna, vendo céntrico, instalado o suelto. Telf. 227197.

VENDO piso amplio soleado. Aparicio y Ruiz, 7. Razón, portería.

VENDO Hostal - Residencia dos estrellas, nuevo, moderno, calle céntrica con aparcamiento, 4 pisos todo el año lleno, a precio de piso. C/. Madrid, 69, oficinas.

COMPRO pisos y lonjas. Llamar teléfono 202435 horas de 8 a 9 mañana.

VENDO o alquilo naves a estrenar de 600 a 2.200 metros cuadrados. En carretera, todos los servicios, campa de carga y aparcamientos. 2 kilómetros de Palencia. Apartado 152. Teléfono 713169.

RUSTICA vendo en bonito paraje, 8 Kms. Burgos. Pablo Arnaiz. Cardeñajimeno.

SE VENDE piso de lujo en Federico Martínez Varea, 25. Informes, portero.

SE VENDE piso céntrico, exterior, soleado; informes teléfono 220125

¡¡PISOS!! De cuatro, cinco habitaciones, con calefacción central, agua caliente central, reducidísimos gastos, a estrenar. Informes: Construcciones Pérez Gómez, Paloma, 37, 1.º

VENDO piso lujo. Informes, teléfono 208915.

Ganados y aperos

VENDO 40 ovejas con cría Razón Valeriana Alvarez Los Balbases

VENDO 50 ovejas con cría Agustín Cabello Los Balbases

SE VENDEN 19 cerdos de dos meses, tratar Victorino Alcalde. Villarmero.

SE VENDEN 120 ovejas la mitad paridas Para tratar con hermanos González en Iglesias.

VENDO ovejas. Urbano Bañuelos. Tablada del Rudrón (Burgos).

Huéspedes

DOY PENSION completa. C/. Romanceros. 30-4.º A.

CEDO habitación persona sola. Plaza Francisco Sarmiento 2, 1.º A-3 Telf. 227358

CEDO habitación persona sola. Avenida General Vigón, 51-4.º F-2. Teléfono 227358.

CEDO habitación a caballero, sólo dormir Telf 223075

PENSION completa Doña Berenguela, 6-1.º D.

CEDO habitación con dos camas, sólo dormir Santa Clara, 36-2.º A

DOY CAMAS dormir, 55 Ptas. Pensión completa y cama, 125. Calefacción. Puebla n.º 2, 1.º

SE DAN CAMAS dormir, derecho cocina señoritas. Razón: Berenguela, 4-1.º D.

CEDO habitaciones dormir o derecho cocina. San Cosme, 11-1.º

Muebles

VENDO cama de 90 y cama nido en muy buen uso. Telf. 227910.

Pérdidas

EXTRAVIO sábado tarde, bolos señora conteniendo DNI y Seguridad Social, así como recetas médico y otros. Ruego persona haya encontrado, llame urgente Telf. 225103

Televisores

RADYTEL Reparaciones televisores todas marcas Instalaciones porteros automáticos y antenas colectivas colocación rápida antenas UHF individuales Fernán González 40 Teléfonos 200956 y 201385

REPARAMOS a domicilio televisores todas marcas «Telefunken» Teléfono 200297

THOMSON GEE Reparaciones Instalación y puesta a punto UHF Telfs 201541 y 208304

RADIO Caracas Reparación urgente televisores todas marcas a domicilio Instalación y reparación de antenas colectivas e individuales Instalación rápida porteros electrónicos Servicios técnicos FRANDIS «Marconi» Calzadas 18 Teléfono 221529

REPARACIONES TV Onda Instalación UHF Servicio oficial Elbe y Telefunken Teléfonos 208301 201541

«ELBE» Televisión Lavadoras. Servicio técnico oficial a domicilio. Teléfono 220294.

Traspasos

TRASPASO bar Delicias Sanz Pastor Informes: Cafetería Erisa Sombrerería 5

SE TRASPASA bazar el Pilar Arco del Pilar 10.

TRASPASO o vendo bar - restaurante céntrico. Informes, 208971, horas oficina.

EN IMPORTANTE pueblo de la provincia se traspasa por jubilación, antiguo y acreditado comercio de alimentación y piensos Inmejorables condiciones Informes Sr Zorita. Apartado 8. Telf 2. Melgar.

TRASPASO peluquería señoras, informes, Rey D. Pedro 62 Tel 227949 a zurrón interesados

Varios

FUNERARIA San José Traslados Entierros Avenida del Cid 83 Teléfono 209452

BASILIO barniza pisos con barniz especial de mucho brillo y dureza Resistente a las manchas de grasa agua licores frutas Teléfono 225772

PISOS acuchillados, barnizados «Limpiezas Pulidor» Lain Calvo 7 Teléfono 203699

Offset

y toda clase de trabajos tipográficos en TALLERES GRAFICOS «Diario de Burgos» Calle San Pedro Cardeña 34, teléfono 207358 y «Papelería Tagra» calle Vitoria, 13 teléfono 202852.

FOTO GRABADOS Confección rápida TALLERES GRAFICOS «Diario de Burgos». Precios ventajosos. Calle San Pedro Cardeña, 34. Telf 207358 y «Papelería Tagra». Vitoria, 13 Teléf. 202852

Nuestros teléfonos:
Admón 207148-49
Redacción 202189

M.E.C.D. 2017

FRANK SINATRA SE NIEGA A CANTAR ANTE UNA CONVENCION DE ATEOS

En Los Angeles, el actor Robert Shaw y el productor de «Tiburón» Zanuck, salvan la vida de un hombre

Washington (Efe).—El famoso cantante y actor norteamericano Frank Sinatra, rechazó una invitación para cantar ante una convención de ateos norteamericanos.

Sinatra respondió a la invitación que le hizo la dirigente atea norteamericana Madalyn Murray O'Hair, diciendo en un telegrama que «gracias a Dios no asistiré, ni actuaré ni contribuiré a la convención atea a celebrarse en Nueva York del 9 al 11 de Abril de 1976».

Según informa el diario «Los Angeles Times», la dirigente atea pidió a Sinatra que cantase en beneficio de la convención atea norteamericana o que, por lo menos, hiciese una donación.

PERSONAJES DEL FILM «TIBURON», SALVAN A UN HOMBRE

Los Angeles (Efe).—El actor cinematográfico Robert Shaw, ha salvado hoy la vida de un septuagenario practicándole la respiración artificial boca a boca, en colaboración con el productor Richard Zanuck.

Shaw, actor, y Zanuck, productor de la película «Tiburón», se encontraban en el cine de la Academia de Hollywood, cuando Michael Maxon, de 72 años, que se encontraba detrás de ellos, lanzó un grito y cayó al suelo Los dos cineastas se turnaron practicando el «boca a boca», hasta la llegada de una ambulancia.

El portavoz del hospital donde ha sido ingresado Maxon, ha manifestado que el enfermo va mejorando y que, indudablemente, debe la vida a Shaw y a Zanuck.

Los restos mortales del señor Orbe Cano fueron trasladados ayer a Madrid

Ayer, alrededor de las dos de la tarde, salieron de nuestra ciudad con destino a su domicilio en Madrid, los restos mortales de D. Javier Orbe Cano, delegado provincial de Educación y Ciencia de Santander, que falleció el pasado día 2, en trágico accidente de circulación, ocurrido en la carretera de Burgos a Santander, cuando viajaba con su familia.

Componían el cortejo fúnebre un furgón que transportaba el cuerpo del señor Orbe Cano y una ambulancia en la que viajaban su esposa, sus hijos y su cuñado, don Manuel Garallo; un coche oficial en el que le acompañaba su hermano, don Rafael Orbe Cano, subsecretario de Industria y otros coches en que viajaba el resto de la familia.

El cortejo llegó a la capital aproximadamente a las cinco y media de la tarde, y fue recibido por numerosas personalidades políticas y madrileñas en el domicilio de la familia, en la calle Velázquez, donde quedó instalada la capilla ardiente.

Esta tarde, los restos del señor Orbe Cano recibirán cristiana sepultura en el panteón familiar, en el cementerio de La Almudena, de la capital de España.

CADA EDAD PIDE UN JUGUETE

Madrid (De nuestra Redacción). — Si los padres supiesen los gustos de los niños en materia de juguetes, se evitarían muchas «planchas», muchos aburrimientos, muchos destrozos y, sobre todo, mucho dinero tirado a la basura.

El 85 por ciento de los juguetes que se regalan a los niños, sólo les duran una semana. Es decir, que en plena época de Reyes, por ejemplo, casi tres millones de pesetas se transforman en nada, es un dinero derrochado, inútil.

Dos juguetes por habitante y año es lo que se compra en España, con una inversión media de unas 300 pesetas por habitante. Pero muy pocos adultos tienen una idea clara de lo que se precisa comprar cuando se dirigen a una tienda de juguetes. Su desorientación, ante la variedad que se les presentan, es casi absoluta. No saben si a un niño de un año le gusta una pelota o un perrito de goma, no saben si una niña de diez años prefiere una muñeca o libros.

Los sociólogos infantiles dicen que a los bebés lo único que les entretiene son las cosas en movimieinto y de colores vivos. Y si hacen ruido además, pues mucho mejor. A partir de los seis meses ya pueden jugar con los peluches, pero no demasiado grandes, porque les atemorizan. A esa edad, los peluches no deben sobrepasar los veinte centímetros. Y le gusta tal como él lo va transformando, sin ojos la mayoría de las ocasiones sucio, raído. Una madre no debe nunca lavar el muñeco de su hijo, ya que dejaría instantáneamente de ser «su» muñeco, con su olor, su color, las características especiales que el niño conoce muy bien, perfectamente.

A partir del año, cuando se comienza a andar, los niños acompañen en su movimiento, coches que ruedan, focos que se arrastran. Y que hagan ruido. Los diferentes sonidos que ejecutan los distintos jueguetes le sirven al niño para ir educando su oido, ir colocando un ruido característico para cada cosa, un ruido diferenciable.

A partir del año y medio los niños toman conciencia del volumen y de los conjuntos. Es la hora de las construcciones, de los rompecabezas, de los juguetes articulados y por elementos. Comienza a distinguir bien los colores y le encanta disponer de todo cuanto sirva para dar forma a lo que él tiene en su imaginación. Es esta también la edad peligrosa para las madres, pues es entonces cuando los hijos aprovechan el menor descuido para pintar paredes, recortar revistas, mezclar acuarelas sin importarle que se ensucien un suelo o una toalla. Muchos padres han decidido dedicar el cuarto de juegos de los niños a caurto de pintar, y han convertido todos los muros de la habitación en grandes pizarras verdes o blancas en las que el niño puede pintar todo lo que quiera sin causar destrozos.

Entre los tres y cuatro años aparece la edad de los trabajos manuales. El niño quiere continuar en casa lo que aprende en el Colegio o en la guardería y corta, pega, construye, esculpe ...Es muy importante que los padres sepan comprender su obra, que la alaben y que alienten al niño para no hacerle sentirse fustrados en estos primeros años de su vida. Es para el niño un honor ver enmarcados sus fibujos, o su pequeño trabajo colocado en lugar de honor durante unos días. Luego es fácil retirarlo pues los niños olvidan pronto su ilusión por un trabajo cuando ya tiene otro nuevo entre manos.

A los cinco años se comienza a imitar a los mayores. Al niño le encantan los coches, los disfraces, los trenes. Y es también en esta edad cuando el niño se enloquece con un triciclo —su primer vehículo automotor— o con los balones.

Es a partir de los siete u ocho cuando empieza a sentirse «compañero» y desea integrarse en un grupo. Quiere tener amigos, compartir sus juegos, sus aventuras, sus fantasías. Es cuando se le pueden comprar ya barajas y juegos sencillos de mesa. Existen además una serie de barajas infantiles educativas por medio de las que los niños van aprendiendo infinidad de cosas animales, oficios, geografía, historia... con cada una de ellas se estudia una faceta de la actividad humana, que le explicarán los porqués de ciertos aspectos de la seociedad. A esta edad los niños no sólo observan a los adultos, sino que buscan identificarse con ellos, inventan juegos que sorprenden a los padres, porque les parecen más propicio de chicos o de personas mayores. Olvidan entonces que nuestra sociedad evolucione rápidamente, y que advertencias tales como «no juegues a eso, que es cosa de niñas» no tiene sentido cuando se está generalizando un tipo de hombre que se ocupa también de las faenas caseras, ya que en la época actual una gran masa de mujeres trabaja fuera de su hogar. Para juegos al aire libre se recomienda los patines, barcos hinchables para pistas, juguetes que reafirmen el sentido del equilibrio.

Entre los siete u ocho años los niños piden juguetes que están de moda, que «salen» en la Televisión, que se anuncian con profusión en vallas y escaparates Ya no se piden un coche, sino «el coche tal, y el último modelo». También se quieren ya juguetes mecánicos con un poco de dificultad que a los niños les hace reafirmarse en sus dotes prácticas.

Los trenes aléctricos son más un problema familiar que un entretenimiento para los pequeños. En primer lugar, porque gustan más a los padres que a los hijos y además, porque sin la presencia de un mayor les es muy difícil montarlo. Pese a la pasión de los adultos por el tren eléctrico, es claro que también gustará a los niños, a condición de que puedan disponer de él, aún a riesgo de estropearlo.

La edad de los nueve o diez años es muy propicia para iniciarlos en el coleccionismo, sellos, cromos, colecciones de miniaturas o de minerales. Y es también la edad en la que se debe desarrollar intensamente el sentido de la lectura, empezando a regalarle revistas infantiles y comics para pasar gradualmente a los libros juveniles.

Desde los diez años en adelante en esto de los juguetes ya no hay niños, sino muchachos, y hay que tener en cuenta que el muchacho, normalmente, detesta los juguetes de su su infancia. Al niño de esta edad se le pueden regalar objetos que servirán de entretenimiento: una lupa, utensilios didácticos, discos, la bicicleta.

Como resumen, volvemos a nuestra apostilla del principio. No hay que comprar por comprar, hay que estudiar el carácter, las aficiones y la edad de un niño antes de hacerle un regalo. Los niños son seres con cabeza para pensar y manos para jugar y les gusta desarrollar sus dotes, a plenitud. A conciencia.

V.G.

JUAN CORRAL CASTANEDO

TRAUMATOLOGIA HUESOS Y ARTICULACIONES

Consultas y urgencias:

Clínica de SAN JUAN DE DIOS

Teléfs: 202655 y 207186

CLASES

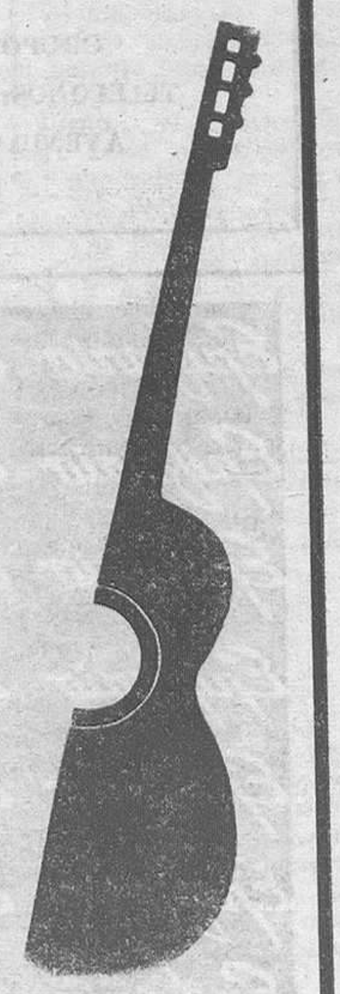

GUITARRA

Calera, 6. Tel. 207211

¡Sáquele partido a su ahorro!...

en la

CAJA DE AHORROS MUNICIPAL

SORTEO DE

DOS MILLONES

DE PESETAS

- Con el nuevo año, realizamos para usted, otro sorteo
- 20 premios de 100.000 pesetas
- Retire sus boletos en nuestras oficinas

CAJA DE AHORROS MUNICIPAL DE BURGOS

Medio siglo al servicio de los burgaleses

M.E.C.D. 2017

SEGUN «L'EQUIPE» ASHE NUMERO UNO EN TENIS

Orantes figura en cuarto lugar

París (Alfil). — El jugador norteamericano Arthur Ashe, campeón de «Winbledon», ha sido elegido como jugador mundial número uno de tenis, en 1975, por el diario deportivo «L' Equipe», en cuya clasificación, por primera vez desde hace mucho tiempo, no figuran nombre tan relevantes como los australianos Ken Rosewal' y John Newcombe, el norteamericano Stan Smith y el holandés Tom Okker.

En la categoría de damas, ha sido elegida como número uno la joven norteamericana Chris Evert.

Las clasificaciones son las siguientes:

HOMBRES:

1.—Arthur Ashe (EE. UU.).
2.—Bjorn Borg (Suecia).
3.—Jimmy Connors (EE. UU.).
4.—Manuel Orantes (España).
5.—Guillermo Vilas (Argentina).
6.—Ilie Nastase (Rumanía).
7.—Raúl Ramírez (Méjico).
8.—Rod Laver (Australia).
9.—Roscoe Tanner (EE. UU.).
10.—Harold Solomon (EE. UU.).

MUJERES:

1.—Chris Evert (EE. UU.).
2.—Billie Jean King (EE. UU.).
3.—Evonne Gollagong (Australia).
4.—Martina Navratilova (Apátrida).
5.—Virginia Wade (Gran Bretaña).
6.—Margaret Court (Australia).

BOXEO

Jaime Ríos revalida su título mundial mosca junior

Agoshima (Japón). — (Alfil). El panameño Jaime Ríos, campeón del Mundo de la categoría mosca junior, versión de la Asociación Mundial de Boxeo, ha revalidado su título de campeón al vencer por puntos al aspirante Kazumori Tenruy, de Japón, en combate disputado a quince asaltos, ante unos 5.000 aficionados.

El triunfo de Ríos, que hacía la primera defensa de su corona, fue claro, aunque no concedido unánimemente por los jueces de la pelea.

VACACIONES DE INVIERNO

SALIDAS DE BURGOS

Destino	Duración días	Precios desde
ALICANTE	7-14-21	3.325,—
BENIDORM	7-14-21	3.175,—
ALICANTE/PALMA	7-14-21	5.175,—
COSTA BLANCA/PALMA	14-21	6.450,—
COSTA DEL SOL	15	8.500,—

Además disponemos de programaciones de invierno para: CANARIAS, BALEARES, LONDRES, PARIS, NEW YORK, ETC., ETC., a precios muy reducidos.

Solicite información en:

VIAJES VINCIT, S. A.

GRUPO A — TITULO 12

TELEFONOS: 209742 — 209840-41-42

AVENIDA GENERALISIMO, 5

BURGOS

El Mestalla venció al Levante (1-0)

Valencia (Alfil).— Por un gol a cero, venció esta tarde el Mestalla al Levante, en partido de la máxima rivalidad local, dentro del grupo tercero de la Tercera División.

Muy buena entrada en el estadio "Luis Casanova" con casi 30.000 espectadores.

El único gol del encuentro fue marcado por Gual, en el minuto 34 del segundo tiempo, al recoger en la izquierda del ataque un pase largo de Dani; controló el balón y batió por bajo a Febrer.

El baracaldés Delgado interesa al Valencia y al Ath. de Bilbao

Valencia (Logos). — El Valencia C. F. se interesa por el interior del Baracaldo. Delgado. El club vasco ha pedido por el traspaso la cantidad de ocho millones de pesetas También el Athletic de Bilbao ha solicitado condiciones para lograr el fichaje del jugador baracaldés y se le han dado las mismas condiciones que al club valenciano.

De llevarse a efecto el traspaso del jugador a cualquiera de los dos clubs Delgado continuará en el Baracaldo hasta finalizar la actual temporada futbolística.

NUEVO FICHAJE PARA EL CALVO SOTELO

Puertollano (Ciudad Real) (Alfil). — El Calvo Sotelo. actual líder de la Segunda División ha hecho un nuevo fichaje Se trata del vasco Zubiaga. que fue jugador del Athletic de Bilbao la pasada temporada El fichaje es por lo que resta de la actual Con ello la directiva del Calvo Sotelo ha atendido la petición de Rafa entrenador del equipo de reforzar alguna línea en evitación de posibles bajas por lesiones o enfermedades. ante una competición tan dura como la que se avecina para el equipo local al ocupar desde que comenzó la Liga uno de los primeros puestos de la clasificación.

BOXEO

El mirandés Sánchez aspirante oficial al título nacional de los superligeros

Su hermano Rodolfo intentará recuperar el "fajín" de los ligeros

Fuentes allegadas a la Federación Española de Boxeo aseguran que en el mes de Enero o a lo más tardar, en Febrero, el púgil Rodolfo Sánchez peleará por el título nacional de los pesos ligeros-juniors que perdiera en Madrid ante Guinaldo.

Por otra parte, su hermano, Fernando, ha sido nombrado por el máximo Organismo pugilístico español, como aspirante oficial al título nacional de los superligeros.

Juguetes

GRANDIOSA EXPOSICION planta 5ª

Campo GRANDES ALMACENES

el nº1 en calidad

Baloncesto

El Barcelona ganó en Hospitalet

Madrid (Alfil).— En el polideportivo "Antonio Magariños" se ha disputado esta tarde el encuentro de Primera División de baloncesto entre el Estudiantes y el Círculo Badalona, que finalizó con la victoria de los primeros por 91 puntos a 82, tras llegarse al descanso con 41-34, en el marcador, siempre a favor de los vencedores.

VICTORIA DEL VASCONIA

Vitoria (Alfil).— Por 79-67 ha vencido esta noche el Club Deportivo Vasconia al Manresa, en partido correspondiente a la Primera División de baloncesto.

TRIUNFO DEL AGUILAS

Bilbao (Alfil).— Aguilas y Breogán, equipos de Primera División, hicieron un baloncesto de Tercera aburriendo soberanamente a la media entrada que se registró en el pabellón municipal de los deportes de Bilbao

Después de un baloncesto feo, con juego impreciso y escasamente técnico, los bilbaínos se anotaron un favorable 88-78, tras haberse retirado a los vestuarios en la mitad con 42-36.

EL BARCELONA, GANO AL HOSPITALET

Hospitalet de Llobregat (Alfil).— Por el tanteo de 72 a 89, ha sido derrotado en su cancha el Hospitalet. por el Barcelona, en partido de baloncesto correspondiente al campeonato nacional de Liga, de Primera División. La primera parte terminó con el resultado de 33-34, favorable al Barcelona.

ESFERA, S. A.

COMPAÑIA HISPANO AMERICANA PARA EL FOMENTO DEL AHORRO

Oficinas Centrales: Fuencarral, 123, 3.º MADRID

Títulos amortizados por su valor nominal, correspondientes al Sorteo celebrado el día 31 de Diciembre de 1975.

COMBINACIONES:

IKG — LNZ — VRA — AOCH

CHEE — JXW — RÑC — NGO

Sumas pagadas a nuestros suscriptores por rescates, entregas parciales y capitales amortizados por Sorteo a 31-12-74 ... ... 254.887.438,00

Capital y Reservas 460.538.542,00

Capitales en formación 2.203.884.780,00

AHORRAR SIEMPRE ES BUENO, CON ESFERA

Autorizado por el Ministerio de Hacienda

ES MEJOR Y MAS FACIL

(D. G. S. en 14-10-71)

¿Adquirirá Sotil la propiedad de su antiguo club?

Barcelona (Logos). — Una noticia fechada en Perú habla de la posibilidad de que el jugador del Fútbol Club Barcelona Hugo Sotil comprará al Deportivo Municipal de Lima. club que lo traspasó al equipo catalán.

Al respecto. Sotil no ha confirmado ni desmentido nada. pero no sería de extrañar que algo parecido sucediera ya que no sería el primer caso.

El también jugador del Barcelona. hace cierto tiempo Juan Seminario. cuando regresó al Perú tras pertenecer al equipo barcelonés. al Zaragoza. a la Fiorentina y al Sporting de Lisboa. compró la mayoría de las acciones del equipo de su tierra natal. el Atlético Grau de Piura Seminario ejerció dentro del club como entrenador hasta que negoció las acciones.

Campeonato de España de fútbol juvenil

El Aguila juega hoy en Zamora

El equipo local El Aguila, disputa hoy el primer partido de su segunda eliminatoria, correspondiente al Campeonato de España de fútbol juvenil, en su fase regional. Como recordarán nuestros lectores, anteriormente eliminó al Brunete, de Salamanca Hoy tiene que enfrentarse con el San Lorenzo. de Zamora. Lo hará en tierras zamoranas. Concretamente en el campo "Pequeño" de Valorio.

Nuevamente, los componentes del equipo burgalés tendrán que madrugar, para salir hoy mismo de nuestra ciudad, a las siete de la mañana. En esta ocasión viajarán todos los jugadores que integran la plantilla. tal vez como premio y estimulante.

Un directivo nos hablaba ayer del entusiasmo que reina en el club y de los deseos del equipo de obtener otro resultado satisfactorio en esta salida. Ni que decir tiene que también nosotros compartimos esos mismos deseos, que esperamos ver convertidos en realidad.

GUANTES Epifanio

¡COMO UN GUANTE!

M.E.C.D. 2017

DEPORTES

CAYO EN EL NUMERO 13

TENERIFE CONTINUA SIENDO INABORDABLE

El Burgos fue batido anoche por dos goles a cero

Un buen partido, en general, favorablemente resuelto por los locales, merced a que tuvieron en su guardameta, un hombre providencial en diversas ocasiones

Santa Cruz de Tenerife (Servicio especial de «Mencheta», para DIARIO DE BURGOS). — El Tenerife venció al Burgos, por dos goles a cero, en partido disputado anoche en el estadio «Heliodoro Rodríguez López», que no se llenó en esta ocasión.

El encuentro fue dirigido por el colegiado aragonés, señor Bobé Frías, que estuvo muy bien y, en general, acertado, aunque tanto los tinerfeños como los burgaleses —ambos en una ocasión— le reclamaron penalty. La primera falta fue cometida por Ruiz Igartua y la segunda por Kraus, al entrar en clara plancha a Viteri cuando estaba en clara posición de remate, va en las postrimerías del encuentro. Amonestó a Navarro, del Burgos y a Jorge, del Tenerife, por desconsideración mutua.

A sus órdenes los equipos formaron así:

TENERIFE. — Domínguez; Juan Miguel, Hugo Fernández, Kraus; Esteban, Montero Castillo; Ferreira, Gilberto, Jorge, Illán y García. Al borde de la media hora del segundo tiempo, Illán fue sustituído por Salvador.

BURGOS — Fernández Manzanedo; Gómez, Romero, Palmer; Ruiz Igartua, Ferrero; Juanito, Valdés, Viteri, Navarro y Quini.

El Tenerife ha sido justo vencedor de un partido que se inició con peligrosísimos ataques del Burgos. Solamente el empuje de los tinerfeños, muy combativos siempre, fue capaz de contener a un Burgos, que se mostraba al principio superior en el centro del campo y muy peligroso en los contraataques. El Tenerife peleó mucho y poco a poco, consiguió ir inclinando la contienda a su favor, pues mientras los visitantes no acertaron a traducir en goles ninguna de sus penetraciones, los locales consiguieron sus tantos en momentos realmente cruciales.

Así, en el minuto 31 de la primera parte, Domínguez, que había tenido va intervenciones muy afortunadas, salvó un gol casi seguro, al despejar providencialmente un fuerte y angulado remate de Valdés, como consecuencia del saque de una falta. Casi inmediatamente, en el minuto 33, en un avance del Tenerife, llevado curiosamente por sus defensas, Hugo Fernández y Juan Miguel, hay un disparo de éste, que salía claramente fuera; pero Illán, muy oportuno, llegó al balón y se anotó a placer el gol que significó la inauguración del tanteador.

Con el resultado de 1-0, se llegaría al descanso.

En la continuación, en el minuto 20, sería Ferreira, quien establecería el tanteo definitivo. También en ese momento, el Burgos atacaba de manera abierta y decidida en busca del empate, por lo que la réplica local encontró muy abierto el dispositivo de cobertura burgalés. Fue Illán, quien cuajó la gran jugada, pues en su avance supo ver a Ferreira, totalmente abandonado de marcaje y al pasarle el balón, provocó la salida «in extremis» de Fernández Manzanedo, lo que aprovechó Ferreira, con gran serenidad para cruzar un remate, que serviría para poner en franquía el encuentro y dar necesaria confianza.

En líneas generales, resultó mejor la segunda mitad que la primera, con un Tenerife más animado y un Burgos, que causó buena impresión, si bien perdió diversas oportunidades de marcar, debido especialmente a la buena actuación del meta Domínguez, que resultó providencial para su equipo en diversas intervenciones. A modo de resumen, cabe decir que el Tenerife ha hecho un buen encuentro ante un gran rival, que ha luchado mucho; pero que no ha tenido suerte de cara al gol, pues creó ocasiones, aunque no supo traducirlas en el marcador.

COMENTARIO

El Burgos ha sido uno de los mejores equipos que ha pasado este año por el «Heliodoro Rodríguez». Ha demostrado que la buena racha que venía siguiendo no era producto de la casualidad, sino la consecuencia del buen juego de los hombres que componen su plantilla, pues hoy ha demostrado que posee un conjunto capaz de las mayores hazañas.

Para haber hecho fructífera su actuación de hoy en Tenerife, le ha fallado un poco más de fortuna en sus remates, si bien hay que considerar que con una noche menos inspirada de Domínguez, pudo perfectamente haberse adelantado en el marcador y a partir de ese hecho, todo hubiera podido resultar posible. Hay que reconocer que el guardameta estuvo providencial en varias intervenciones.

El partido ha sido ligeramente aburrido en la primera parte y más competido y emocionante en la segunda, durante la que el Tenerife arriesgó más, porque no está dispuesto a abandonar su posición en los primeros puestos.

Fue la inspiración de Illán, su habilidad para cazar balones en el área, la que sirvió para enderezar un partido que se estaba poniendo francamente difícil.

El que hemos visto esta noche en el estadio tinerfeño ha sido un duelo esperado y hasta cierto punto lógico. Un equipo crecido, como el Burgos, se enfrentaba a otro, como el Tenerife, que no está en su mejor momento de juego. De cualquier forma, el resultado ha de considerarse justo, teniendo en cuenta que fueron los locales quienes se mostraron más inspirados de cara a la puerta contraria y el hecho de que su guardameta neutralizase algunos balones difíciles, no deja de ser algo normal.

Durante la primera parte, el equipo local se encontró ligeramente desbordado por el buen hacer del equipo burgalés, que empezó el encuentro sin cerrarse atrás, tal como era previsible y dominando claramente la zona ancha del centro del campo. Sus evoluciones se producían con orden y superando a los locales. Sin embargo, poco a poco, los tinerfeños fueron neutralizando ese dominio burgalés, hasta anotarse dos goles que sentenciaron el partido.

Se animó el juego en la segunda parte, pues mientras el Tenerife se lanzaba al ataque con mayor decisión, animado por la ventaja adquirida en el minuto 33 del primer tiempo, el Burgos se defendía con seguridad, a la vez que buscaba el gol que le permitiera equilibrar la contienda. Así el Burgos disfrutó de algunas oportunidades, siempre bien neutralizadas por el meta local, que se empleó siempre con decisión y acierto. Y de esta forma, cuando la confrontación comenzaba a adquirir un cariz inquietante para los contrarios, ante las aproximaciones burgalesas, llegó el contragolpe realizado por Illán y culminado por Ferreira, que resolvió la pugna.

A pesar de ello, hay que decir que el conjunto forastero siguió luchando y buscando algún tanto, que al fin no consiguió, ni siquiera en un libre indirecto dentro del área, señalado por el árbitro por falta de Kraus a Viteri —los burgaleses reclamaban penalty— y que al ejecutarse fue fallada lamentablemente, por una incomprensible indecisión de los delanteros visitantes.

En definitiva, buen partido en líneas generales entre dos rivales que han luchado mucho y que se han esforzado de principio a fin, si bien ha vuelto a demostrar que el «Heliodoro Rodríguez» es campo «gafe» para el Burgos. Aquí ha perdido su marca de imbatibilidad, que ya se redondeaba con doce partidos consecutivos sin conocer la derrota. Sus hombres más destacados fueron Romero, en la defensa; junto con Palmer y Navarro, en el centro del campo.

El Tenerife ha peleado con fe y quizá por su gran entrega, ha tenido la fortuna de marcar en momentos cruciales, tal como ya hemos dejado señalado, en uno y otro tiempo. Después de estar a merced del Burgos, se adelantó en el marcador y cuando los visitantes buscaban la igualada, realizó un excelente contraataque, que dio paso al segundo gol, que vino a resolver la interesante pugna.

MENCHETA

«El partido ha sido muy disputado» (Müller)

Mesones: «El Burgos ha luchado mucho y fue un gran rival, aunque sin suerte»

Santa Cruz de Tenerife (Servicio especial de "Mencheta" para DIARIO DE BURGOS). — Una vez finalizado el interesante partido disputado esta noche, el primero en comparecer en la sala de Prensa fue el preparador del Burgos, Lucien Müller, en torno del cual se desarrolló el diálogo de la forma siguiente:

—¿Qué le ha parecido el encuentro?, fue la primera pregunta.

—El partido ha sido muy disputado, con dos buenos equipos en liza.

—¿A su juicio qué conjunto tuvo más oportunidades?

—En eso quizá estuvimos empatados. Creo que tanto el Tenerife como nosotros, disfrutamos de diversas oportunidades de marcar; pero el Tenerife tuvo más suerte a la hora de los remates. No debe olvidarse que la actuación del meta local Domínguez ha sido extraordinaria, pues ha evitado dos o tres goles, que hubieran podido imprimir otro rumbo al encuentro.

—¿Considera que no ha sido justo el resultado?

—A mi juicio es justo, pues ya he dicho que los locales han acertado a hacer dos goles indiscutibles y nosotros, hemos visto frustradas algunas ocasiones. Que el cancerbero tinerfeño haya parado bien, no significa otra cosa que ha estado inspirado a la hora de cumplir con su obligación profesional.

—¿Qué jugadores locales destacaría?

—Sin contar al guardameta, realmente estupendo, he de destacar a Illán, hombre muy peligroso, así como al defensa Juan Miguel, que ha sido quien mejor se ha desenvuelto sobre el terreno.

—¿De su equipo a quién distinguiría?

—No me gusta hacer distinciones. Todos han puesto el máximo interés en la lucha y eso es lo que puede pedírseles. Siento mucho que la suerte haya truncado, muchas veces, sus buenas jugadas.

—¿Disgustado por haber visto truncada su marcha victoriosa?

—Siempre disgusta perder; pero sabíamos que esto habría de suceder alguna vez. Estamos mentalizados para seguir luchando sin que el ánimo decaiga.

El entrenador del Tenerife, Felipe Mesones llegó a la sala de Prensa deseando felicidad a los informadores. Su impresión del partido la resumió así:

—El Tenerife ha hecho un gran encuentro ante un gran rival.

—Sin embargo, los espectadores han mostrado disgusto en algunas fases de la primera parte...

—Bueno, el aficionado siempre desea que su equipo gane y que todo lo resuelva a favor. No tiene en cuenta, muchas veces, que enfrente hay hombres que también juegan. Y hoy el Burgos ya he dicho que se ha mostrado como un gran rival.

—¿Puede ampliarnos su juicio sobre el Burgos y su actuación?

—Un gran equipo, que ha luchado mucho, pero que no ha tenido suerte.

Televisores Werner

SERVICIO TECNICO DOMICILIO

Teléfono 22 59 75

Las Palmas venció al Hércules por 2-1

Las Palmas de Gran Canaria (Alfil). — Las Palmas ha vencido por dos goles a uno al Hércules de Alicante, en partido de Primera División, correspondiente a la decimosexta jornada del campeonato nacional de Liga, disputado en el Estadio Insular. Al descanso se llegó ya con ventaja del conjunto isleño por un tanto a cero.

Dirigió el encuentro el colegiado castellano Antonio Camacho, que tuvo una actuación regular.

Las Palmas: Carnevali; Martín, Wolff, Hernández; Castellanos, Félix; Verde, Trona, Morete, Germán y Miguel Angel.

A los 12 minutos del segundo tiempo Juani entró por Verde, lesionado.

Hércules: Deusto; José Antonio, Guiliano, Carreño; Betzuen, Rivera; Andreu, Baena, Barrios, Juan Carlos y Carcelén.

No hubo cambios.

GOLES

1-0. 40 minutos: Jugada de Martín por la derecha con pase a Trona, que cede a su vez a Morete, que le devuelve para que Trona marque de tiro raso.

1-1. 49 minutos: Centro de Andreu, Castellanos falla en el despeje y Barrios, muy atento consigue la igualada.

2-1. 62 minutos: Pase de Trona a Morete, que desborda a la defensa alicantina, sirviendo en profundidad sobre Juani, para que éste ante la salida de Deusto, consiga el tanto de la victoria para su equipo.

COMENTARIO

El Hércules ha sido el equipo más defensivo que ha pasado por el Estadio Insular. En su fútbol ha renunciado total y absolutamente al ataque y la prueba de ello es que en todo el partido sólo tiró tres veces a puerta, aunque consiguió en una de sus tiros el gol.

Por tanto, la victoria de Las Palmas ha sido justa, pues, practicó el mejor fútbol, si bien el Hércules incomodó mucho y vigiló muy de cerca a los jugadores claves del equipo canario.

Al final, el conjunto canario cedió mucho lo que aprovechó el equipo alicantino para presionar algo y estar a punto Carcelén de marcar a los 89 minutos de juego en un tiro que salió rozando el larguero.

Sin embargo, Las Palmas pudo haber resuelto el partido en el primer tiempo, ya que Morete dispuso de dos oportunidades clarísimas de gol, sobre todo una a los 44 minutos en el que recogió un tiro de Trona al larguero y remató a las manos de Deusto, cuando éste se encontraba batido.

M.E.C.

DEPORTES

MOTORISMO

El día 6, (I Todo-terreno de Villadiego) organizado por el Real Moto Club Burgalés

El Real Moto Club Burgalés comenzará su actividad con la celebración de una prueba de «Todo terreno» incluída en su calendario deportivo para el año 1976.

Esta prueba, con la denominación de «I Todo terreno de Villadiego», dará comienzo a las doce de la mañana. Ha sido acogida con gran interés por los aficionados de Villadiego y su comarca. Los corredores de esta población burgalesa, que suman un total de cuatro participantes, se encuentran animados del mejor espíritu deportivo y dispuestos a batirse en noble competición con los procedentes de la capital.

También en Burgos capital ha despertado gran interés la celebración de esta madrugadora prueba, organizada por la veterana sociedad burgalesa que parece dispuesta a dar plena satisfacción a los aficionados a tan viril deporte con la organización de otras muchas a desarrollar en toda la provincia.

Olías, brillante vencedor de la última prueba de «Todo terreno», organizada por el Real Moto Club Burgalés, estará presente en esta competición dispuesto a confirmar su gran clase, alcanzando un nuevo triunfo que, los más calificados corredores inscritos tratarán de arrebatar.

La prueba está reservada para corredores con licencia junior y máquinas de cilindrada libre. Se disputará sobre el recorrido de Villadiego, punto de partida, Villalibado, Las Hormazas, Melgosa de Villadiego, Boada de Villadiego, Arenillas de Villadiego y Villadiego como final de este travecto que suma 25 kilómetros, los cuales serán cubiertos por los corredores por dos veces. A lo largo de todo el recorrido, quedarán establecidos los pertinentes controles que la organización estime conveniente.

Colaboran con la organización, el Ayuntamiento de Villadiego, las Cajas de Ahorros Municipal y del Círculo Católico de Obreros, Guantes «Santa Ana», así como otras firmas comerciales.

Una vez más, hemos de felicitar al Real Moto Club Burgalés por su gran labor en pro del motorismo, llevando éste a los sectores menos dotados de esta clase de competiciones de nuestra provincia, entre los que existe un gran número de aficionados.

El Campeonato de España de galgos en Medina del Campo

El próximo miércoles tendrá lugar en Medina del Campo el Campeonato de España de galgos organizado por la Federación Española Galguera. A esta competición acudirán los campeones regionales.

En la capital de España se ha disputado el sorteo de «colleras». En la fase nacional tomarán parte 32 galgos.

AYER SE REUNIO EN MADRID EL COMITE EJECUTIVO DE LA FEDERACION ESPAÑOLA

- Se comentaron los tres últimos partidos conflictivos de Liga
- El próximo 23 de Enero se reunirá la Junta Directiva de la Federación

Madrid (De nuestra Redacción). — Don Pablo Porta, presidente de la Federación Española de Fútbol, pese a estos días de fiesta, no ha interrumpido su semanal visita a la sede del máximo organismo español de este deporte en Madrid. Ayer presidió la reunión del Comité ejecutivo de la Federación Española de Fútbol. Estuvieron presentes los miembros que componen dicho Comité, es decir, los vicepresidentes, señores Caravantes y Paunero, el tesorero, señor Pérez Plá, los directivos señores Borrachero, Vilaseca y Vicente Rodríguez, además, del secretario de la Federación, don Andrés Ramírez, que también lo es de este Comité ejecutivo.

Sobre la mesa de trabajo había varios puntos que tratar, aunque realmente apenas se tomaron decisiones. Se aprovechó esta circunstancia para comentar cuanto ha sucedido y viene sucediendo en torno a los últimos partidos conflictivos del campeonato nacional de Liga, como fueron el Real Madrid-Atletic de Bilbao; Valencia-Barcelona y Barcelona-Real Madrid que motivaron conocidas manifestaciones, sobre todo de los presidentes del Real Madrid y el Barelona, don Santiago Bernabéu y don Agustín Montal, respectivamente.

Pero los acuerdos o decisiones tomadas se refieren al viaje a Zurich dentro de unos días. El próximo día 14 de Enero se celebrará en la ciudad suiza, entre otros sorteos el de los cuartos de final de la Copa de Europa de Naciones, clasificación que España obtuvo al proclamarse campeona del grupo en el que también figuraban Escocia, Rumania y Dinamarca. También se trató el tema de la próxima reunión del Comité ejecutivo de la UEFA, prevista su celebración para el próximo día 28 del presente mes en Marbella.

Se estudió la sustitución del presidente del Comité Nacional de Apelación, don Pedro Aragoneses, que ha presentado la dimisión de su cargo, después de ser nombrado para un alto puesto en el Ministerio de Justicia. Se acordó el día 23, también de este mes, para la celebración de la reunión mensual de la Junta directiva de la Federación Española de Fútbol. Se comentó el próximo partido olímpico que disputará España, el día 21, en Sevilla, frente a Turquía y por último, la convención nacional del fútbol juvenil, que se celebrará dentro de unos días en Valencia.

J. J. PARADINAS

ALMACENERO

Preferible con conocimientos de carpintería.
Sentido del orden y responsabilidad. Edad: 25 a 35 años.
Presentarse en:
SUEMO
Calle Carmen, 6. BURGOS
(Oferta n.º 17.058)

Baloncesto

HOY COMIENZA EN LA DEPORTIVA MILITAR EL TORNEO DE REYES

La Federación Burgalesa entregará un trofeo al mejor jugador visitante

Hoy se inicia el Torneo de Reyes, bajo la organización garantizada de la Ciudad Deportiva Militar. Un torneo que servirá como broche importante para la inauguración del nuevo polideportivo de la Deportiva con cabidad para 300 personas.

Pues bien, el primer partido del torneo será protagonizado por el equipo de "Viejas glorias" de la Ciudad Deportiva Militar y el Independiente de Palencia, a partir de las 10,30.

Finalizado este choque, se iniciará el segundo partido programado entre el Regimiento de San Marcial y la Deportiva Militar. Este partido se ha fijado para las doce del mediodía.

La final del torneo se disputará el próximo martes, al igual que los puestos tercero y cuarto.

Y esta es la relación de trofeos para el Torneo de Reyes: Mejor árbitro de la temporada 1974-75; mejor árbitro del Torneo de Reyes; a los dos jugadores máximos encestadores; al equipo y jugador que destaque en deportividad y Trofeo Federación Burgalesa al mejor equipo visitante. Para estos trofeos han colaborado: Deportiva Militar, Ferrolí, Nicolás Correa, Tintorería Iris y la firma Comercial Super-Ser.

Igualmente Firestone donará un trofeo al mejor jugador juvenil.

La organización ha nombrado un jurado y una comisión para dar su voto, a la hora de nombrar a los mejores, que recibirán sus trofeos.

El torneo espera y muchos se preguntan, ¿quién será el vencedor...?

Los jugadores de fútbol italianos son los que menos trabajan de Europa

Curiosa encuesta realizada por el diario «La Gazzetta dello Sport»

Milán (Italia) (Alfil). — Los futbolistas italianos son los que menos «trabajan» de toda Europa, con un total de poco más de ocho horas semanales de actividad profesional, entre partidos disputados, entrenamientos, ejercicios gimnásticos, sesiones de masaje, etc.

Esta es la conclusión a la que llega una curiosa encuesta realizada por el diario especializado milanés «La Gazzetta, dello Sport», que ha comparado las tareas semanales de los 16 equipos italianos de Primera División con las de cinco equipos extranjeros representativos del fútbol europeo: Arsenal, de Inglaterra; Bayern, de Alemania Occidental; PSV Eindhoven, de Holanda, Legia Varsovia, de Polonia; y Real Madrid, de España.

Como promedio, los jugadores de los cinco equipos extranjeros encuestados dedican 11 horas y 20 minutos semanales a sus actividades futbolísticas, sin contar obviamente los períodos de «concentración» o «retiro», que se consideran futbolísticamente inactivos. Los más «trabajadores» son el Arsenal y el Legia de Varsovia, con un total de 14 horas a la semana. Les sigue el Bayern de Munich con diez horas y media, delante del Real Madrid que dedica en total 9 horas y 45 minutos semanales al fútbol. Los holandeses del PSV Eindhoven, en cambio, «trabajan» a nivel «italiano», con sólo 8,15 de actividad semanal.

Entre los 16 equipos italianos de Primera División, en cambio ninguno llega a las 10 horas semanales. Los más atareados, con un total de 9 horas y 15 minutos, son Ascoli y Perugia, dos de los equipos que este año ascendieron a Primera División. La Jeventus, actual campeón nacional, dedica sólo ocho horas y media a la semana a partidos, entrenamientos, baños y masajes; mientras que el Cagliari, actual «colista» de la tabla clasificatoria, resulta el menos diligente, con apenas cinco horas y 55 minutos de actividad profesional a la semana.

En promedio, los 16 equipos italianos consagran únicamente ocho horas y dos minutos semanales a sus actividades propiamente futbolísticas, cifra ésta sensiblemente inferior a la media de los equipos extranjeros.

CRONICA DE ANTONIO VALENCIA

PLUS DE MOVIOLA PARA LOS ARBITROS

Madrid (De nuestra Redacción). — El árbitro navarro Juango, de Primera División, ha dicho que ahí queda el silbato y que se marcha del arbitraje, porque no hay quien aguante a los jugadores y la manera como complican su tarea. Por ocho mil pesetas actuación, ha venido a decir, no merece la pena de sufrir tanto y ser la equivalencia de "la víctima de la fiesta". La actitud del árbitro en cuestión es parecida a la de Henry Pelissier, el famoso ciclista, que un día, en plena carrera, tiró la bicicleta a la cuneta, se sentó en el suelo diciendo, "¡Oficio de perros!", y no volvió a dar una pedalada en su vida.

Por si fuesen pocos los inconvenientes del oficio en relación con la trascendencia que adquieren sus decisiones más menudas, el examen de reválida que se realiza de sus actuaciones veinticuatro horas más tarde en la Televisión es literalmente diabólico, porque no es que sea infalible el uso de la moviola para examinar los fragmentos cinematográficos de las jugadas dudosas, pero no hay duda que descubre errores que de otra manera quedarían en secreto o en estado opinable. De esta manera resultan con todo después de que los muñequitos de la moviola corren hacia adelante y retroceden dos o tres veces, hasta el punto de que la jugada a juzgar con una claridad perfectamente tenebrosa. Pero entonces entra en acción el juez supremo, que es el antiguo árbitro Ortiz de Mendívil, que es como si dijéramos el verdugo de Burgos de la cuestión.

De mis recuerdos procedentes de sus tiempos de árbitro en activo, le evoco como un árbitro técnico, flexible y evasivo salvo en casos muy determinados. Ahora, desde su situal decisivo de los lunes en la Televisión ve más faltas en una tarde que en una temporada cuando arbitraba de veras, sobre todo en las áreas. No es nada raro que con una seriedad tremenda, que recuerda a la de los jueces británicos cuando se ponína un pañuelo negro sobre la peluca para las sentencias capitales, diga sombríamente "penalty" (a pesar de que los árbitros de hoy señalan más esta falta que antes) en donde no lo hubo en la realidad o encuentra máculas de fuera de juego en goles dados por válidos. Trae fritos a los árbitros y sus sentencias son claras, aunque los resultados y los considerandos no lo sean.

No hay que decir que como el fútbol es popularísimo y la Televisión lo es también, el programa en que se abren la inmensa cantidad de dudas y reservas que antes quedaban cerradas ya el domingo y tienen ahora una instancia de apelación los lunes, es por tanto popularísimo por derivación fatal, por lo que el casi infinito inconformismo que rodea los partidos de fútbol en los que el equipo de cada cual no ha ganado se agarra a este clavo ardiendo. No hay sino oír lo que dicen los entrenadores después de los partidos cuando manifiestan que "en realidad, un empate hubiese reflejado mejor el juego de ambos conjuntos" o lo que piensan los aficionados, para los que sigue siendo válida aquella observación de Miquelarena según la que el gol propio fue producto de una jugada grandiosa de fulanito, coronada con un remate colosal de zutano mientras el gol contrario se reduce simplemente a "una indecisión de nuestra defensa".

La moviola me parecería un programa irreprochable si encubriese el juicio y si no llevase aparejada la presencia del verdugo de los arbitrajes con la terrible seguridad que le da estar tranquilo examinando la evidencia que le pueden dar unas imágenes todo el tiempo que quiera. "¡Aquí sentadico, qué bien se discurre!", decía un baturro de Teodoro Gascón a su mujer que le traía mártir diciendo lo que tenía que haber hecho. Primero, porque nada de ello es infalible, y luego, porque ayuda al inconformismo del fútbol, que no es nada sano fuera de una determinada proporción, pues en dosis masivas se vuelve letal. El pasado lunes se "descubrió" que el partido que el Barcelona ganó por dos a uno al Real Madrid lo debió haber ganado sólo por uno a cero. Y menos mal que esta decisión salomónica no implica duda sobre el destino de los puntos. Desde que existe este programa, los árbitros deberían pedir un "plus de moviola" al menos como compensación a su aumento de riesgo para su crédito profesional, puesto en peligro con medios aproximados y sujetos a error, pese a todo.

CONVOCADA OPOSICION:

AUXILIARES DE LA DIPUTACION PROVINCIAL DE BURGOS

—Exámenes y destinos en BURGOS —tres plazas, ampliables a seis.
—Bachiller elemental o equivalente.
—Instancias hasta el 17 de Enero. Comienzo de las clases, día 7.

INFORMESE:

ACADEMIA CASTILLA

Calle San Cosme, 6, 2.º BURGOS

M.E.C.D. 2017

DEPORTES

MILJANIC REGRESO A MADRID SIN SOLUCIONAR SUS PROBLEMAS

- **Parece que su hijo continuará sus estudios en España**
- **Todavía no es seguro que continúe en el Real Madrid o regrese a Yugoslavia**

Madrid (De nuestra Redacción). — Miljanic, entrenador del Real Madrid, regresó ayer a la capital de España procedente de su país, Yugoslavia. El entrenador madridista se trasladó a Belgrado un día después de conocer la primera derrota de su equipo en el actual campeonato de Liga, frente al Barcelona. Ha pasado estos días de fiesta con sus familiares. Pero se esperaba con impaciencia su regreso, no porque los jugadores madridistas hubieran quedado sin nadie quien dirigiese sus entrenamientos, sino por los comentarios surgidos en torno a este viaje. Se ha comentado que de este viaje dependería su continuación en el Real Madrid.

«Mire usted —nos ha dicho Miljanic— los principales problemas que tenía que solucionar en mi país estaban relacionados con mi hijo, que como sabe estudia en Belgrado. Espero que estos problemas se solucionen antes de finalizar el curso.

—¿Nos podría concretar esos problemas familiares?

—Bueno, se trata de la posibilidad de que mi hijo continúe sus estudios en España. Tanto él como el resto de la familia, mi mujer y mi hija, estamos conformes con seguir en España, pero antes había que solucionar problemas más importantes, como son los estudios de mi hijo. Por este motivo, él quería continuar en Belgrado

—Por todo lo que me ha dicho, creo que su intención es continuar en España, y por tanto en el Real Madrid..

—Es demasiado prematuro hablar de este tema. No depende de mí solo el que continúe como entrenador del Real Madrid. Vamos a ver lo que piensa la directiva del club. Pero le puedo asegurar que este asunto no se ha comentado para nada entre directivos del Real Madrid y su propio entrenador Lo único que puedo decir en estos momentos es que me encuentro muy a gusto en el Madrid.

Pero, además, se ha hablado de otros problemas, relacionados con Miljanic y su propio país. Se ha comentado que algunos problemas políticos le impedirían a Miljanic continuar en el Real Madrid. También se ha dicho que los dirigentes futbolísticos de Yugoslavia intentan por todos los medios el regreso de Miljanic a su país para hacerse cargo de la selección nacional de fútbol, que precisamente se enfrentará de nuevo a la de España para obtener la clasificación para el próximo mundial de Argentina.

—«No existen problemas políticos de ninguna clase —nos dijo Miljanic— para que entre y salga cuando quiera de mi país. Nadie me obliga a volver a él. Como le he dicho, los únicos problemas que tenía se referían a mi hijo, y parece que se solucionarán».

—Pero no nos habla del interés de los directivos deportivos de su país para que regrese con el fin de hacerse cargo del equipo nacional.

—Es que yo no he tratado este asunto con nadie. Durante estos días de fiesta están cerradas todas las oficinas y es imposible hablar de estos temas. Quizás deba volver de nuevo a mi país, si me requieren para estudiar este problema.

En resumen, Miljanic ha regresado a Madrid. Ha comenzado a solucionar algunos problemas, pero nada ha decidido en concreto. No sabe si su hijo podrá continuar sus estudios en España, desconoce por ohora si continuará como entrenador del Real Madrid o regresará a su país para hacerse cargo de su selección nacional. Habrá que esperar, para conocer algo más concreto.

J. J. P.

Deporte militar

En Toledo se celebrará el campeonato nacional de "cross-country"

Ya hay fecha para disputar el mundial

El Congreso Internacional del Deporte Militar (CISM), ya ha fijado la fecha para la celebración del Campeonato mundial de Cross-country.

La prueba se disputará en Túnez el 1.º de Marzo próximo. Por otra parte, el Campeonato nacional de la misma modalidad se disputará el 28 del presente mes en la ciudad de Toledo.

PRIMERA REGIONAL PREFERENTE

FACIL PRONOSTICO PARA EL BURGOS PROMESAS-ALCAZAR

Más complicado en el Atlético Burgalés-Cacabelense

Es sabido que hoy vuelven a coincidir aquí las actuaciones de los dos equipos locales, aunque no en horario, puesto que, como de costumbre, el uno jugará por la mañana y el otro por la tarde. Se dan también otras diferencias importantes, ya que los burgalesistas recibirán a un equipo teóricamente débil el Alcázar (cabe pensar que lo es asimismo en la realidad, a juzgar por los resultados que ha obtenido hasta ahora y el lugar que ocupa en la clasificación), en tanto que el Atlético Burgalé tendrá por contrincante al Cacabelense, uno de los conjuntos más destacados del grupo. Y, por si fuera poco, al Burgos Promesas le arbitrará un colegiado local, mientras que en el encuentro a disputar por los atléticos lo hará un árbitro salmantino, solicitado neutral por los visitantes.

En resumidas cuentas y pese a las frecuentísimas sorpresas que depara el fútbol, no parece muy arriesgado aventurar en esta ocasión un pronóstico favorable para Solana y sus discípulos y más complicado para Tinín y los suyos.

ATLETICO BURGALES - CACABELENSE

Se jugará en la Deportiva Militar, dando comienzo a las doce de la mañana. Arbitrará el salmantino señor Hernández Mateos.

Aparte de las bajas obligadas de Tejedor y Blanco, expulsados el domingo anterior en el campo del Monterrey y que han sido sancionados por un partido, se confirma también la de Aranzábal, que manifestó al entrenador no hallarse plenamente repuesto de los golpes recibidos en el encuentro antes mencionado. Teniendo en cuenta que la plantilla no es demasiado amplia, Tinín ha echado mano de catorce hombres y ha dispuesto esta formación inicial: Santi; De la Granja, Moral, Isidro, Zamorano, Antonio, Monje, Del Val o Satur, Hortigüela, Marquina y Ramón. Los otros dos jugadores convocados son Cuesta y Guti que estarán en el banquillo para posibles cambios, juntamente con Del Val o Satur, según la forma en que se resuelva esa incógnita.

El Cacabelense, con más o menos oscilaciones en su marcha, ha sido siempre equipo fuerte y rival incómodo. Y, naturalmente, hemos de sospechar que esta vez lo será aún más, habida cuenta su clasificación y los cuatro puntos positivos que la complementan.

Vamos a ver si los atléticos ponen el mismo entusiasmo que frente al Valladolid Promesas y obtienen por lo menos el mismo resultado.

BURGOS PROMESAS - ALCAZAR

Dará comienzo a las cuatro y media de la tarde, en el campo municipal de «El Plantío». Para dirigirle ha sido designado el árbitro local señor López Sáiz.

Si hemos escrito que el pronóstico es claramente de matiz casero, se debe a que el Alcázar es equipo que de los quince encuentros que se llevan disputados solamente ha ganado uno y empatado tres. Ha metido ocho goles y le han marcado 55. Cierto que podría «sonarle» el triunfo, por casualidad; pero no parece que ésto pueda llegar a producirse con tales precedentes. No obstante, bueno será que los burgalesistas salgan a jugar con las mismas ganas de siempre, por si acaso, y porque tienen la obligación de complacer a sus seguidores y a todos los aficionados en general.

Solana no puede contar con Robredo, que resultó lesionado en Venta de Baños. Su puesto en el lateral izquierdo de la zaga será cubierto por López, saliendo Peña en el derecho.

De salida está previsto que jueguen: Llorente; Peña, Cipri, López; Javi, Marce, Temiño, Quique y Guti, quedando para posibles suplencias Sastre, Rodríguez, Baranda y Eliseo.

La reaparición de Guti ha despertado el lógico interés, después de su larga y obligada ausencia, a consecuencia de una lesión. Le vendrá bien esta confrontación para coger forma, confianza y sitio.

VICTOR MANUEL

Muchos seres humanos, hermanos tuyos, que carecen de todo, te necesitan. Aplacando su hambre habrás cumplido una primordial obra de Caridad.

Más tecnología con menos divisas

FIAT-ALLIS cuenta en España con la colaboracion de la Empresa Nacional de Autocamiones, ENASA.

Esta colaboracion ha producido hasta ahora dos palas sobre ruedas, con un elevado grado de nacionalización: los modelos 545 H y 645 HB.

ENASA inició en 1971 la fabricación del modelo 545 H, del que ya se han producido más de 500 unidades. En 1973 se presentó el modelo 645 HB que ya es la pala más vendida en su categoria.

Ambos modelos montan los conocidos motores PEGASO, y ofrecen la articulación excepcional de 45º a cada lado, que se traduce en una maniobrabilidad mayor, y en definitiva, en una producción más alta.

La transmision "SOF-SHIFT", exclusiva FIAT ALLIS, elimina los tirones en la inversión de marcha.

La fabricación nacional significa una disponibilidad inmediata de máquinas y recambios, con un mínimo gasto de divisas y con precios muy interesantes para el usuario.

Y además, la extensa Red de Servicio Post-Venta de TRACTORFIAT que cubre toda España, con su reconocido prestigio técnico-comercial.

MAS TECNOLOGIA CON MENOS DIVISAS.

Esto ofrecen las palas sobre ruedas FIAT-ALLIS, fabricadas por ENASA.

FIAT-ALLIS

TRACTORFIAT, S. A. Ctra. de Aragón, Km. 11,500. Tf. 2051545. MADRID-22

DISTRIBUIDOR PROVINCIAL EN BURGOS

COPERMA Parque de las Avenidas, 3

Teléfonos 22 70 62 - 22 03 81 BURGOS

M.E.C.D. 2017

CRONICA DE ESCARTIN

LA LIGA DEJO DE SER MONOLOGO

Real Madrid, Atlético de Madrid y Barcelona luchan por el título

Madrid (Crónica deportiva de la Agencia LOGOS). No es bueno para el progreso e interés del fútbol que la competición reina, es decir la Liga, sea un paseo de uno de los grandes, como ocurrió en la temporada anterior con el Real Madrid y en la otra con el Barcelona de Johan Cruyff a pleno rendimiento. El torneo 1975-76 parecía que iba a ser para el conjunto madridista un torneo de fácil revalidación del título, pero la presencia de los brasileños Leivinha y Pereira en el Atlético de Madrid ha cambiado a este por completo y ahora se halla a un punto normal del líder, gracias a la última victoria del Barcelona en el Nou Camp sobre el Real Madrid. Esto quiere decir que, afortunadamente, el torneo de Liga se complica.

FRIO ANALISIS DEL LIDER

Cuando se ha estado más de un cuarto de siglo en los terrenos de juego, con la difícil misión de arbitrar, se adquiere una disciplina de juicio, un criterio friamente objetivo, que de otra forma no es fácil tener. El Real Madrid, como dijo la temporada anterior el técnico del Estrella Roja, cuando iban a jugar en "Copa de Europa", es un gran equipo, pero no un bloque extraordinario. Sus cifras, veinticinco goles a favor y sólo once en contra, dicen claro que la parte más fuente se halla en su cobertura. Y así es. No creo en Sol como lateral, porque le falta rapidez y flexibilidad, para ser los centrales Pirri y Benito, piezas maestras del cierre. Camacho es bueno, pero no marca en forma persistente, se confía y por su lado vienen goles que no deberían llegar.

Pero la gran fuerza del Madrid, la espina dorsal de su fútbol se halla en la conjunción de la cobertura y el medio terreno. La acción de Pirri, subiendo en ayuda del medio campo es base de su juego, ya que el libero madridista no es hombre de zona y por eso lleva marcados seis goles. Breitner es en la zona vital hombre clave porque ataca y defiende, crea y destruye, mientras Netzer es sólo arquitecto creador, genial, pero sólo con el balón en los pies; no marca. Del Bosque, lento, él lo sabe, hace correr el balón no le retiene y así disimula su fallo, pero es centrocampista joven y muy completo. Aquí está la base de juego del líder, línea clave cuando juega Breitner, por ser el hombre básico.

Pero el Madrid, pese a sus enormes sacrificios económicos, ya que Miljanic pidió muchos jugadores y se los dieron, no tuvo el acierto total. Aunque parezca mentira, cuando Amancio se entrega es aún el mejor, el de más clase práctica. Porque ahora no cree que el balón es suyo y lo suelta. Santillana, un explosivo en los metros finales; Guerini, dijimos en Agosto cuando el torneo Carranza, que había sido un fichaje erróneo y lo seguimos diciendo; Sánchez Barrios no es jugador para el Madrid y Roberto Martínez, de fútbol feo, desgarbado, un hombre útil ante el gol. Es la zona más débil y lo revelan sus seis empates, que es el mejor elogio de la cobertura, pero no del juego ofensivo.

HABLEMOS DEL ATLETICO Y DEL BARCELONA

Antes de llegar los brasileños Leivinha y Pereira, estuvo en la cuerda floja el preparador Luis. Una injusticia, porque es hombre inteligente, trabajador y eficaz. La entrada de los brasileños vigorizó la defensa en el caso de Pereira, libero moderno que como Pirri hace goles o los da hechos. Leivinha dio eficacia al juego de ataque al situarle Luis como medio punta, es decir ni atacante puro, ni centrocampista. La escalada del Atlético es impresionante: suma treinta y un goles, encajó dieciocho y se halla a un punto del líder. Está fuerte en la cobertura y su medio campo Marcelino, Alberto y Leal, es casi perfecto. Los tres puntas de lanza, Leivinha, que viene de atrás, Gárate y Ayala, muy peligrosos. Un bloque completísimo de juego raso, rápido, abierto y con remate.

¿Y el Barcelona? Su mérito es que supo frenar al Madrid en el Nou Camp, y la plantilla un muestrario de grandes valores. Neeskens, está jugando muy bien; no tanto Johan Cruyff, porque lo hace espaciadamente, es decir dosifica sus cualidades geniales. Ha marcado treinta goles y encajado dieciocho. Weisweiler, técnico honrado, competente y que exige a sus jugadores, se queja de que muchos, fuera de casa, rinden la mitad, no arriesgan. Por eso dentro del trío de aspirantes a ganar la Liga, damos menos posibilidades a este Barcelona, donde si Cruyff quisiera darlo todo en los encuentros que restan, las posibilidades azulgranas subirían mucho. Pero al holandés le pierde el cálculo del riesgo. Por ahora, el Atlético de Madrid es el que está mejor.

NUEVAS REGLAMENTACIONES PARA EL EJERCICIO DE PESCA

Se modifican algunos límites de acotados y se elevan los precios establecidos

También se anticipará el cierre de la veda del cangrejo en algunos tramos fluviales

ICONA ha dado a conocer las nuevas normas que regirán para el ejercicio de la pesca para la próxima temporada, que en cuanto a la trucha se abrirá a partir del día primero de Marzo.

Las impresiones que se tienen no son muy favorables, ya que la tremenda sequía que se viene sufriendo, se traduce en un gran estiaje de los diversos cursos fluviales, lo cual es un tremendo "handicap" para la reproducción y supervivencia de las especies.

En las normas establecidas por ICONA se modifican algunos límites de eacotados radicantes en ríos de nuestra provincia y como norma bastante generalizada —aunque no en todos los casos— se eleva el precio fijado para la pesca, señalándose 500 pesetas para los extranjeros y 250 para los nacionales, tanto para la trucha como para el cangrejo.

Por otra parte y a fin de seguir protegiendo en todo lo posible al crustáceo de río, se ha adoptado el acuerdo de anticipar el cierre de la veda de éste al 15 de Agosto, en algunos acotados, entre ellos los de Huérmeces y Villarmentero.

Esas son las medidas adoptadas con carácter general y con ellas, el ejercicio de la pesca empieza a seguir un curso marcado por la caza. Son deportes que se han encarecido y van a verse reducidos a su práctica por parte de privilegiados. Sin embargo, abrigamos series dudas de que así se puedan corregir los defectos estructurales que presentan y protegen de manera efectiva a la pesca. A este fin sí que nos parece muy apropiada la medida de reducir la campaña de pesca del cangrejo, procediendo a cerrarla el 15 de Agosto. Mantenerla abierta hasta finales de dicho mes, no hace más que provocar una destrucción masiva de hembras, con lo que la producción se ve seriamente afectada.

PARTIDOS Y ARBITROS PARA HOY

PRIMERA DIVISION

Sevilla-Betis, Borrás del Barrio
Real Sociedad-Oviedo, Franco Martínez
Español-Rácing, Canera Coscolín
Valencia-At. Madrid, Guruceta Muro
Real Madrid-Granada, Sáiz Elizondo
Zaragoza-Barcelona, López Samper
Spórting-Athletic, Segrelles del Pilar
Elche-Salamanca, Sánchez Ríos

SEGUNDA DIVISION

Valladolid-Huelva, Santos de la Parra
Calvo Sotelo-Murcia, Fandós Hernández
Coruña-Ensidesa, Molina Segovia
Rayo Vallecano-Málaga, Pes Pérez
San Andrés-Cádiz, Sánchez Pueyo
Alavés-Castellón, García de Loza
Tarrasa-Barcelona At., Navarrete Antínolo
Tarragona-Osasuna, Sánchez Arminio
Córdoba-Celta, García Carrión

TERCERA DIVISION

(Grupo Segundo)

Getafe-Palencia, Torres Jiménez
Zamora-Castilla, Alvarez Jiménez
Salmantino-Moscardó, Lage Sánchez
Talavera-Tudelano, Julia Campos
Lagún Onak-MIRANDES, Ramos Alvarez
Logroñés-Michelín, Barbosa Alvarez
At. Madrileño-Eibar, Joglar Cernuda
Alfaro-San Sebastián, García Escudero
Torrejón-Carabanchel, Hernández Arques
Pegaso-Real Unión, Pascual Segura

PRIMERA REGIONAL PREFERENTE

BURGOS PROMESAS-Alcázar
Palencia Pr-Venta de Baños
Béjar-GIMNASTICA ARANDINA
Ponferradina-Guardo
Ciudad Rodrigo-Cuéllar
Cultural Promesas-Fabero
La Bañeza-Bembibre
ATLETICO BURGALES-Cacabelense
Benavente-Monterrey
Laguna-Valladolid Promesas

OPOSICION:
PROFESORES DE E.G.B.

- Debido a la formulación de nuevas peticiones para preparar la oposición y al estar completos los grupos existentes, se constituye un nuevo grupo.
- El nuevo curso será de régimen intensivo, con dos horas diarias de clases.
- Gran éxito en la anterior convocatoria (triplicamos el porcentaje general de aprobados)
- Matrícula abierta. Comienzo de las clases el día 7, por la tarde.

Informes y matrícula:
ACADEMIA CASTILLA
CALLE SAN COSME, 6, 2.º
BURGOS

CINE FOTO
RUERA
EXTENSO SURTIDO
en —
CAMARAS PROYECTORES PRODUCTOS LABORATORIO ETC.
Plaza José Antonio 33

FOTOGRAFIA EN COLOR
NOVEDAD PARA
EL AFICIONADO
FOTO
RUERA
MAS DEL
45 %
DE IMAGEN QUE LA COPIA 9 X 9 POR EL MISMO DINERO
LE OFRECE:
LAS AMPLIACIONES TAMAÑO GIGANTE
10'8 X 10'8
DE SUS NEGATICOS DE COLOR —FORMATO CUADRADO— AL MISMO PRECIO QUE LA TRADICIONAI 9 X 9
¡¡MAS DEL 45 % DE IMAGEN!! ¡¡NO SE CONFORME CON MENOS!! ¡¡Y ADEMAS!!...
NUESTRA PROMOCION ESPECIAL
● GRATIS ●
1 AMPLIACION 13 X 18 O 13 X 13 POR CADA CARRETE DE COLOR QUE NOS CONFIE PARA SU REVELADO Y COPIAS
RECUERDE: CALIDAD Y SERVICIO
CINE FOTO RUERA
PLAZA JOSE ANTONIO, 33 Y VITORIA 19

M.E.C.D. 2017

Pasando el rato

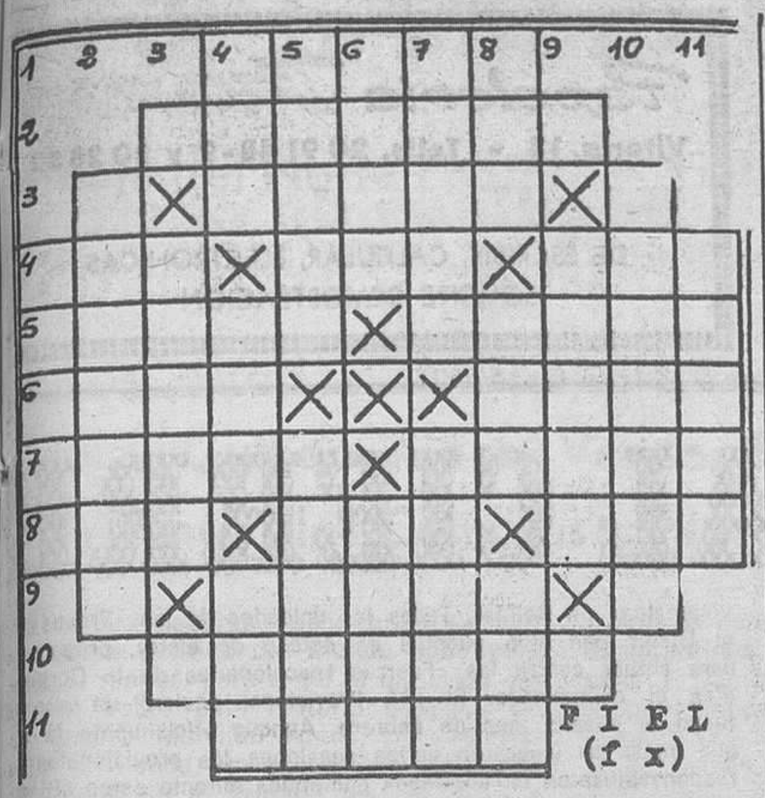

HORIZONTALES: 1.— Combinó escudos de armas. 2.— Conjunto de las entrañas de un animal. 3.— Torta de maíz con manteca. 4.— Especie de pimiento. Pasión de enojo. Emplea. 5.— Cierto. Tela de seda brillante. 6.— Roturas un campo. Goberné. 7.— Ensortijes. Especie de toro con jiba (pl.) 8.— Escritor festivo asturiano. Volcán de Filipinas. Metal precioso. 9.— Muy gruesa. 10.— Poner sitio a una fortaleza. 11.— Dícese de la tierra sin labrar ni cultivar.

VERTICALES: 1.— Codiciosa. 2.— Rencor, mala valuntad. 3.— Palma para tejer sombreros. 4.— Asidero. Ponga al fuego. Se atreva. 5.— Aspecto. Conocer. 6.— Río polaco fronterizo con Alemania. Solicité. 7.— Lentes de aumento. Unía con puntadas. 8.— Conjunción disyuntiva. Labre. Arbol terebintáceo con cuya corteza se aromatiza el vino. 9.— Localidad zaragozana. 10.— Afirma. 11.— Aromatizo con la semilla de cierta planta umbelífera.

Solución al anterior:

HORIZONTALES: 1.— Matar. 2.— Fusiles. 3.— Silos. 4.— Tor. Los. Sin. 5.— Asaro. Acoso. 6.— Libo. Atún. 7.— Elena. Azore. 8.— Sel. Gol. Sas. 9.— Mores. 10.— Fatigar. 11.— Sanar.

VERTICALES: 1.— Tales. 2.— Fósiles. 3.— Rabel. 4.— Mus. Ron. Más. 5.— Asilo. Agota. 6.— Tilo. Orín. 7.— Alosa. Alega. 8.— Res. Caz. Sar. 9.— Sotos. 10.— Fisuras. 11.— Nones.

DIBUJOS CON SIETE ERRORES

Solución al anterior:

1.— Arbol. 2.— Arbol. 3.— Ciprés. 4.— Borla. 5.— Montaña. 6.— Escalera. 7.— Flor de la cabeza.

Y VA DE CUENTO...

Aprobarlo todo suele ser ignorancia: reprobarlo todo, malicia. Gracian.

— oOo —

—Señales son de juicio ver que todos lo perdemos —unos por carta de más y otros por carta de menos. Lope de Vega.

— oOo —

—Menos mal hacen los delincuentes que un mal juez. Quevedo.

— oOo —

El único medio de salir ganando de una discusión es evitaria. Dale Carnegre.

— oOo —

—Cuando hagas favores, no los recuerdes; cuando los recibas, no los olvides. Proverbio chino.

— oOo —

—Mejor que levantar la voz, reforzar el argumento. G. Herbert.

— oOo —

—¿Quién no tiene en el bosque de su casa un árbol torcido. Proverbio chino.

— oOo —

—El viejo pretende enjuiciar el hoy con el criterio de ayer. Ramón y Cajal.

— oOo —

Hay dos ocasiones en la vida en las que el hombre no debiera jugar: cuando no tiene dinero para ello y cuando lo tiene. Mark Twain.

— oOo —

—Se puede conseguir mucho con el odio, pero mucho más con el amor. Shakespeare.

— oOo —

—Quien no se acomoda a las maneras del resto de los hombres, de ordinario sufre la pena de su soberbia. Fedro.

— oOo —

—No hay mayor dificultad que la poca voluntad. Refranero.

— oOo —

—A medida que adelantamos en la vida, vamos comprendiendo el límite de nuestra inteligencia. J.A. Froude.

— oOo —

—Riñen dos amantes; hácese la paz. Si el enojo es grande, es el gusto más. Cervantes.

LA SOPA

La revista «Agricultural Research», órgano de la Secretaría de Agricultura de los Estados Unidos, en la cual se consignan los últimos adelantos científicos, anunció un descubrimiento. Después de varios meses de investigaciones los mejores cerebros de la Secretaría habían hallado que no puede hacerse buena sopa de gallina con sólo el pellejo y los huesos.

Los hombres de ciencia habían convenido en que la mayor parte del sabor de la sopa de gallina se obtiene con la carne del ave.

AUDACIA

Un sastre rogó a uno de sus clientes que le entregara algo a cuenta de su factura pendiente, alegando que tenía que abonar la cuenta de su proveedor de géneros.

—¡Esta sí que es buena! —le replicó el cliente moroso—. ¡Tiene usted la audacia de contraer deudas y quiere hacerme que las pague yo!

COMO LOS MELONES

Breve diálogo entre dos amigas, una de las cuales tiene fama entre sus conocimientos de poco consecuente.

—¿Cómo eres tan inconstante con tus novios? —le pregunta la primera.

—¡Chica, qué quieres! —responde pa otra—, los hombres con como los melones, hay que catar diez para encontrar uno bueno.

CAZADOR

En un teatro de Marsella cantaba una artista «Quisiera ser pájaro».

Y del gallinero salió una voz potente:

—¡Y yo un cazador!

DOS RAZONES

Un enamorado preguntaba a su novia por qué rehusaba casarse con él.

—Hay dos razones para ello —le anunció la joven.

—¿Puedo conocerlas? —inquirió el doncel.

—Pues sí... la primera eres tú y la segunda... el otro.

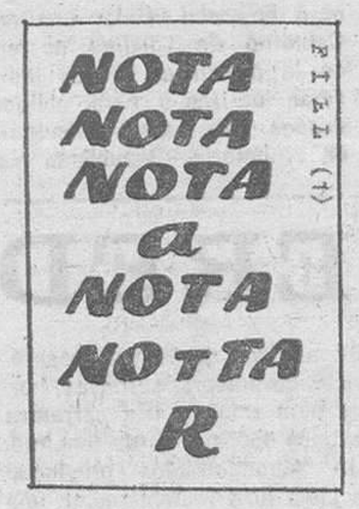

Si se marcha mi madre

Solución al jeroglífico:

Son unos endemoniados los dos

La CHISPA de Olmo

HOROSCOPO DEL PROFESOR SESMA

Semana del 5 al 11 de Enero de 1976

ARIES (del 21 de Marzo al 20 de Abril). — Novedades importantes de carácter general que pueden repercutir y modificar las predestinaciones individuales. Necesidad de actuar con agilidad y capacidad de rectificación. Favorables cambios, renovación, etc. Interesantes visitas, información, viaje. ACTUE CON ENERGIA Y MUCHA ACTIVIDAD SOBRE TODO

TAURO (del 21 de Abril al 21 de Mayo). — Dudas. Tendencia a la repetición de algo, proceso de cualquier índole e importancia, por lo mismo, debe guiarse por la experiencia. Motivo de satisfacción o alegría. Esquivar o solución de un problema con habilidad. Algún cambio afortunado. LA AGILIDAD PARECE LA PALABRA CLAVE.

GEMINIS (del 22 de Mayo al 21 de Junio). — Suerte en la evolución espontánea de las cosas, en el azar por decirlo así. Buena voluntad por parte de determinadas personas. Intuición certera. Evolución favorable para sus íntimas aspiraciones. Satisfacciones efectivas en general. EVITE ESPEJISMOS.

CANCER (del 22 de Junio al 22 de Julio). — Muy favorable para todo lo de fuera, correspondencia, extranjero, etc. Con nuevas oportunidades. Es el capítulo más destacado. Evite confidencias innecesarias. Sepa esperar de otro lado en los casos oportunos. Suerte en definitiva. ACTUE CON SENTIDO ARMONICO Y CONCILIADOR

LEO (del 23 de Julio al 23 de Agosto). — Fiesta o reunión o algo similar grato. Propicio cuestiones económicas. Facilidades por parte de otras personas. Contrariedad pasajera. Oscilaciones en la suerte. Favorable vida afectiva. Contrastes. ACTUE CON SENTIDO DE LA OPORTUNIDAD Y DEL RITMO: AHORA SI, LUEGO O MAÑANA NO.

VIRGO (del 23 de Agosto al 23 de Septiembre). — Oportunidad de viaje, recreo o negocio o ambas cosas. Dudas que se desvanecen. Hallazgo interesante. Imprevistos. Suerte para el dinero, negocio, etc Motivos en general de satisfacción, con suerte en todo lo fundamental. ACTUE CON CALMA Y CONFIE PLENAMENTE EN SU ESTRELLA.

LIBRA (del 24 de Septiembre al 23 de Octubre). — Oportunidad recreativa. Satisfacciones sociales o familiares. Evítense abusos. Evolución familiar afortunada, al menos en conjunto o en definitiva. Favorable viajes, dinero, negocio, etc. Concilie utilidad y recreo. MANTENGA UN CRITERIO AMPLIO Y SIN DETALLES.

ESCORPIO (del 24 de Octubre al 22 de Noviembre). — Renovación o cambio, oportunidad de una rectificación y riesgo de contrariedad, gasto o pérdida, etc. Evolución favorable en la esfera afectiva. Oportunidades recreativas. Favorable para el logro de algún propósito o aspiración. SEPA FRENAR A TIEMPO.

SAGITARIO (del 23 de Noviembre al 21 de Diciembre). — Obstáculo que se sortea fácilmente. Noticias inesperadas. Proyecto interesante Importancia de una decisión. Facilidades a otras personas Logro de un deseo. Novedades familiares. suerte en la evolución de lo pendiente. CUIDE DETALLES FINALES

CAPRICORNIO (del 22 de Diciembre al 20 de Enero). — Dificultades espontáneamente resueltas. Inutilidad de una insistencia. Facilidades de última hora. Oportunidad nueva Terquedad por parte de alguien. Ilusión pasajera. Novedades diversas. Ideas acertadas y proyectos que sabe realizar ASEGURE LA BASE.

ACUARIO (del 21 de Enero al 20 de Febrero). — Motivo de alegría y satisfacción. Imprevistos. Contrastes ligeros en la suerte o los estados de ánimo Dificultad pronto vencida. Ingresos y gastos con tendencia al equilibrio. Decisiones acertadas. Favorable viajes, correspondencia, información, propaganda, etc. ACTUE CON CIERTA ENERGIA.

PISCIS (del 21 de Befrero al 20 de Marzo). — Favorable en las cuestiones económicas y materiales También fundamentalmente en lo familiar. Tendencia al empate en los factores de suerte. Fiesta o reunión, oportunidades recreativas Decisión certera. Nuevas relaciones. EVITAR EXCESOS

(Es una colaboración FIEL, Servicios Especiales de EFE)

COMPRAMOS LOCAL ALMACEN

100 METROS CUADRADOS MINIMO

OFERTAS:

APARTADO 140. TELEFONO 205266

DON CELES Por OLMO

M.E.C.D. 2047

Diario de Burgos
FUNDADO EN 1891

Papelería TAGRA
Vitoria, 13 - Telfs. 20 91 48-9 y 20 28 52
Máquinas de oficina
DE ESCRIBIR, CALCULAR, ELECTRONICAS
SOLICITE DEMOSTRACION

A LOS 111 AÑOS CIUDADANA NORTEAMERICANA

Nueva York. — Con el mayor orgullo, Mrika Mrnacaj muestra el documento que la acredita como ciudana norteamericana. La mujer, que cuenta 111 años de edad, acababa de prestar juramento como ciudadana de los Estados Unidos. Abandonó Albania en 1959 para trasladarse a los Estados Unidos. Le ha sido concedida la ciudadanía norteamericana en virtud de una ley especial del Congreso, que soslaya ciertos requisitos indispensables como residencia, conocimiento del idioma e historia del país.
(Telefoto CIFRA GRAFICA-UPI)

NOTICIAS AL CIERRE

● **DEVOLUCION DE UN «REMBRANDT» ROBADO**

Boston (Massachussets, EE. UU.) (Efe). — Un cuadro de Rembrandt, robado el pasado 14 de Abril, fue devuelto hoy a las autoridades en circunstancias que no se han revelado completamente a la luz. El cuadro, que representa a Elizabeth Van Rijn, hermana del famoso maestro flamenco, está valorado en unos cinco millones de dólares y fue robado en pleno día del Museo de Bellas Artes de Boston, según un representante del museo, sólo ha resultado ligeramente dañado El juez federal James Grabiel declaró que no se pagó ningún dinero por el rescate del cuadro que fue devuelto a un representante de la Policía y a otro de la Magistratura en un lugar secreto por dos personas que no han sido identificadas. No se ha producido tampoco ninguna detención aunque según Gabriel, ese caso sigue bajo investigación. El juez añadió, dando alguna luz, que la recuperación del cuadro culmino varios meses de delicadas negociaciones.

● **PELIGROSOS LUGARES DE DIVERSION**

Bruselas (Efe). — La indignación popular crece y las autoridades belgas están aterradas, cientos de denuncias están presentando en todo el país ciudadanos que conocen lugares públicos tan peligrosos como el pequeño «Dancing» donde en Nochevieja murieron horriblemente quemados quince jóvenes y muchos más resultaron heridos de diversa consideración. Ahora los belgas se dan cuenta de que en todo su país hay cientos, quizá miles, de bares, «Dancing», cafés o cervecerías que por un incendio fortuito pueden convertirse en unas ratoneras similares a la que fue el «6/9». Y temen morir como los quince jóvenes de la Lauviere. Se descubre ahora que falta legislación adecuada, que, en realidad los lugares que cumplen ciertas medidas de seguridad son la minoría. Mientras se preparan los funerales individuales —las familias han querido evitar incidentes entre ciudadanos y Fuerzas del orden si los funerales fueran comunes—, las iras generales han pasado del propietario del lugar a la Policía del país y de ahí al Gobierno. El dueño del «6/9» está ahora encarcelado y con un proceso por «homicidio involuntario», pero la opinión pública ya no le culpa a él —«un propietario como muchos otros de lugares similares», dice un periódico hoy— sino al Gobierno.

● **EL I. R. A. AMENAZA**

Belfast (Irlanda del Norte) (Efe). — El IRA «Provisional» amenazó hoy con iniciar una nueva campaña de violencia si el Gobierno de Londres no anuncia su intención de retirarse de la provincia. «Todas las Fuerzas del Ejército republicano serán utilizadas para obligar al Gobierno a acceder a los deseos del pueblo irlandés», dice un comunicado publicado en el boletín «Republican News» por la brigada de «Los Provisionales» en Belfast. Todas las unidades de los «Provos» en el Ulster han sido puestas en estado de alerta, preparadas para actuar contra las «Fuerzas reaccionarias de la Corona», dice el comunicado. El IRA Provisional declaró un alto el fuego el pasado mes de Febrero. Aunque oficialmente la tregua sigue en vigor, en varias ocasiones los provisionales se responsabilizaron de atentados cometidos durante estos últimos meses. La retirada de los 15.000 soldados británicos estacionados en el Ulster es una de las condiciones impuestas por el IRA para la continuidad de la tregua, según estiman medios republicanos del Ulster.

● **AYUDA ECONOMICA A LOS CANDIDATOS A LA PRESIDENCIA**

Washington (Efe). — Los seis candidatos a la presidencia de los Estados Unidos recibieron ayer un millón ochocientos mil dólares del dinero de los impuestos como ayuda en su campaña previa a las elecciones presidenciales del próximo Noviembre. Representantes del presidente Ford y del ex-gobernador de California, Ronald Reagan, los candidatos republicanos y de los esperanzados demócratas, Lloyd Bentsen, Birch Bayh, Henry Jackson y Morris Udall recibieron sus ayudas del tesoro norteamericano ayer. El más cuantioso de los cheques fue a parar al senador Bentsen, 492.030 dólares, mientras que el presidente Ford recibió 374.422 dólares.

● **CINCO PERIODISTAS AUSTRALIANOS HAN MUERTO EN TIMOR**

Darwin (Efe). — Roger East, periodista australiano que se consideraba como desaparecido en el Este de Timor, desde hacía casi un mes, fue muerto por las fuerzas invasoras de Indonesia, según declaró en el curso de una emisión de radio el secretario general del «Fretilin», Alarico Fernándes. Fernándes dijo que un soldado del «Fretilin» le comunicó que había visto a East muerto, caído al mismo tiempo que el jefe militar Fernando Carmo e Ignacio de Moura consejero portugués que trabajaba en los planes de desarrollo turístico con el Gobierno provisional proclamado por el «Fretilin». East se había negado a ser evacuado a Australia, cuando se vio claramente que las fuerzas apoyadas por Indonesia atacaban la ciudad Con éste, son cinco los periodistas de la Televisión Australiana que han resultado muertos durante los combates de Noviembre en Timor.

● **EL PRECIO DEL ARROZ, CAUSA DE UNA HUELGA**

Bangkok (Efe). — Millares de trabajadores thailandeses se encuentran hoy en huelga ocasionando la paralización del principal puerto de la nación y afectando al desarrollo laboral en otras empresas estatales. El paro se inició ayer como protesta al plan gubernamental de subir el precio del arroz, alimento básico de Thailandia a partir del 16 de Enero, como parte de un esquema que garantice unos precios mínimos a los granjeros.

COSAS VEREDES

NOVISIMO TIPO DE ESTAFA

Chieti (Italia). — La «Estafa de la Virgen» es una nueva modalidad delictiva inventada por un grupo de delincuentes italianos que, aprovechándose de la credulidad de los fieles o de sus fervor religioso, consiguieron casi cinco millones de liras (454.300 pesetas) en la ciudad de Chieti, bajo la promesa de la «llegada de la Virgen en helicóptero».

Una colecta entre los habitantes de Chieti, llevada a cabo por un grupo de jóvenes que desaparecieron sin dejar huellas, había permitido organizar, según éstos, la llegada de la Virgen en un helicóptero al centro de la ciudad. Centenares de personas se habían congregado en la plaza principal en espera del acontecimiento, pero tras aguardar casi dos horas, se dieron cuenta de haber sido estafados, por lo que muchos de ellos acudieron a presentar la oportuna denuncia. Pero, naturalmente, ya era demasiado tarde.

LOS VITICULTORES DEL AUDE (FRANCIA) NO PAGARAN SUS IMPUESTOS

Carcassonne (Francia). — Los viticultores franceses del Departamento meridional del Aude han decidido suspender el pago de sus impuestos según se ha sabido hoy en Carcassonne.

Esta decisión afecta tanto a la contribución rústica, como al impuesto sobre beneficios agrícolas y a lo tasa indirecta «TVA» (Tasa al Valor Añadido).

La huelga de impuestos podría extenderse a otros ocho departamentos del Sur de Francia, pues el Comité de viticultores del Aude presentará una propuesta en tal sentido al Comité regional de Vinos de Beziers.

Los viticultores franceses de esta región iniciaron hace tiempo una campaña contra las importaciones, consideradas por ellos como competencia desleal.

SE VENDE UN CEMENTERIO

Lieja (Bélgica) (Efe). — Un Ayuntamiento de la provincia belga de Lieja ha puesto hoy a la venta un cementerio y la pequeña iglesia de que dispone, anunciaron las autoridades del Consejo Económico provincial.

El cementerio y su iglesia no son los únicos «bienes inmuebles» que los Ayuntamientos de Lieja han puesto hoy a la venta: otras Corporaciones municipales están dispuestas a vender estaciones de ferrocarril con sus correspondientes vías, varios «Bunker» de la segunda guerra mundial, antiguos cuarteles, un astillero de barcos de madera, unos diez molinos de viento, tres fábricas de pólvora, serrerías, hornos para tejas y una carretera de unos 150 metros de longitud.

La Administración provincial de Lieja hizo recientemente una encuesta acerca de los terrenos improductivos que había en su demarcación. De los 317 Ayuntamientos consultados, 87 agregaron a los datos que se les habían solicitado una lista de «bienes inmuebles improductivos». Los Ayuntamientos advirtieron también que deseaban vender esos inmuebles lo antes posible.

Al hacerse pública la convocatoria de ventas, los burgomaestres —alcaldes— esperan conseguir de los presuntos compradores una buena ayuda económica para sus Municipios.

AGUA CON SABOR A PETROLEO

Ceuta (Logos). — Se ha incrementado espectacularmente la venta de agua envasada a consecuencia de un fallo, al parecer, en la limpieza de los tanques del buque-algibe que transporta agua potable de Algeciras a Ceuta lo que, ha motivado que, desde hace cuarenta y ocho horas, el agua que se abastece la ciudad, llegue a los hogares con un perceptible olor y sabor a gas-oil o petróleo, con la consiguiente alarma para el vecindario.

Según informan fuentes competentes, a través de la Prensa y Radio locales, los servicios sanitarios municipales han analizado urgentemente el agua en cuestión y han dictaminado que carece de gérmenes nocivos por lo que es perfectamente potable a pesar de su desagradable olor. No obstante, ni el Ayuntamiento ni la Jefatura de Sanidad Civil han publicado nota oficial al respecto.

UNA AVIONETA PASA POR DEBAJO DE UN PUENTE

Bilbao (Logos). — Una avioneta, de propiedad particular, pasó temerariamente por debajo del puente colgante de Portugalete, en momentos de reducida visibilidad, con riesgo de que, de haber estado en marcha la barquilla que cruza la ría por dicho puente, hubiera ocasionado un accidente de consecuencias imprevisibles.

Varios vecinos de Portugalete vieron el paso de la avioneta, que cruzó a escasos metros de nivel de la ría.

Las autoridades del Ministerio del Aire han sancionado al piloto con retirada temporal de la licencia y amonestación. También se le ha abierto expediente administrativo, que en su momento fallará la autoridad militar.

REGALE ARTE
EL ATELIER ESPINOZA
LE INVITA A VISITAR SU
6.ª EXPOSICION DE NAVIDAD
Días laborables y festivos: de 11 a 2 y de 5 a 9.
DIBUJO, PINTURA, GRABADO Y CERAMICA
Bernardino de Obregón, 8. Teléfono 20 58 75
LAS HUELGAS (BURGOS)

La fábrica «Singer» de Italia cerrará el día 31 y quedarán sin empleo 1.945 personas

Turín (Italia).— Mil novecientos cuarenta y cinco obreros y empleados quedarán sin trabajo, a partir del 31 de Enero, tras la decisión de la sociedad multinacional «Singer» de cerrar su fábrica de Leini, en la provincia de Turín.

La decisión del cierre y el despido de los trabajadores, ha sido comunicada por la Dirección General desde Nueva York.

SUPUESTOS SECUESTROS, EN MILAN

Milán, Italia (Efe).— Dos presuntos casos de secuestro han ocurrido esta tarde en Milán y han sido ya aparentemente esclarecidos: los investigadores han podido establecer que cuatro jóvenes habían recorrido las calles de la ciudad a bordo de un automóvil, fingiendo de broma los secuestros, en los cuales se turnaban como «víctimas».

Varios testigos, en efecto, habían comunicado a la Policía haber visto cómo un grupo de individuos agredía a un joven que caminaba por la calle, obligándole por la fuerza a subir a bordo de un automóvil que inmediatamente se alejaba a gran velocidad. Un episodio similar fue presenciado poco después por otras personas, en un punto diverso de la ciudad, y las características de los supuestos «secuestradores» y de su vehículo, descritas por los testigos a la Policía, eran idénticas a las del primer «secuestro».

En horas de la tarde, los carabineros habían conseguido identificar al propietario del automóvil descrito por los testigos de los «secuestros» y, en base a los elementos obtenidos de las declaraciones de éste, las fuerzas del orden lograron dar con el vehículo, a cuyo volante se hallaba un joven de 20 años. Inmediatamente se pudo averiguar que se trataba de Carlo Hussumannu, quien admitió que durante las horas precedentes se había divertido con unos amigos fingiendo los «secuestros».

Un tercer caso de presunto secuestro, ocurrido también por la tarde en Milán y comunicado a la Policía por algunos testigos, no ha sido, sin embargo, todavía aclarado. La supuesta víctima es una mujer y los jóvenes «bromistas» han excluido su participación en este último episodio.

M.E.C.D. 2017

975: CAMBIO EL MAPA POLITICO DEL MUNDO

ietnam del Norte conquista Vietnam del Sur y se icia la unión para constituirse en un sólo país.

uevos estados independientes: Mozambique, ngola, Guinea, Cabo Verde, Príncipe y Santo Tomé, islas Comores y Nueva Guinea.

Soldado israelí arriando su bandera en la zona petrolífera cedida por Israel a Egipto, según los acuerdos de paz provisional conseguidos este año. La retirada egipcia se consumó en el acto que registra la fotografía, el 30 de Octubre (Foto Efe).

Habría que haberse hecho un atlas con geografía política del mundo cada seis eses, al menos, para tener al día a los es-diantes sobre esta materia después de II Guerra mundial. Antes de esa tre-enda contienda, un mapa que recogiera acordado en el Tratado de Versalles y guna que otra rectificación en Africa, era stante para que estudiaran con él todos s hermanos, desde el mayor al más pe-ueño. Después de la II Guerra Mundial, mapa político del mundo ha estado mbiando continuamente. El año 1975 no sido una excepción. Veamos algunos los cambios más notables:

En primer lugar, el Sahara dejó de ser a provincia ultramarina de España. El 8 de Enero saldrá del Sahara el último oldado español, precisamente el Gober-ador del Territorio, teniente general Gó-ez de Salazar. Portugal perdió también sus rovincias ultramarinas. Mozambique pasó ser un Estado independiente de pleno de-echo el 25 de Junio de 1975 y parece que llí las cosas están más tranquilas que en ngola. Angola es independiente jurídica-ente, desde el 11 de Noviembre de 1975. ero nadie sabe quién manda del todo en territorio, si bien el Frente Popular de beración de Angola, de inspiración comu-ista, domina la capital, Luanda. Por su par-, el Frente Nacional de Liberación de ngola, que cuenta con la ayuda de Zaire de algunos grupos de colonos blancos -la mayor parte salió en desbandada para rtugal— domina Lobito, el segundo puerto el país y el grupo UNITA, el más derechis-, domina en el Sur, donde parece que enta con cierta ayuda —y ocupación de gunos territorios— por parte de la Repú-ica de Africa del Sur. Antes, en 1974, Por-gal había concedido la independencia a su uinea. En 1975, también se declararon in-ependientes los archipiélagos de Cabo Ver-e, por una parte y, por otra, hicieron lo ismo las islas de Príncipe y Santo Tomé. ora, Timor, que se ha declarado unilate-lmente independiente, se debate por las ferencias políticas entre sus distintos gru-s políticos, con grandes diferencias ideo-gicas también. Ultimamente, la parte occi-ental de Timor, que pertenece a Indonesia arece decidida a anexionarse la parte orien-l, la ex-portuguesa, y cuenta en esa parte n tropas indonesias y el apoyo de algunos morenses pro-indonesios. Parece inevitable e esa minúscula parte de dominio occi-ental que en Oceanía quedaba pase a per-necer a Indonesia. La otra parte de Ocea-a que quedaba bajo dominio colonial, Nue-a Guinea accedió también a la independen-a en 1975.

AMBIOS EN ASIA

En Asia ocurrió lo que cualquier observa-or objetivo podía haber vaticinado sin te-or a equivocarse: los vietnamitas del Nor-e, y los guerrilleros procomunistas del ietcong —entre los que hay también sim-lemente nacionalistas partidarios de la nión de su país— no respetaron el Tratado e París, según el cual los comunistas se tirarían de algunas posiciones, se proce-ería al intercambio de prisioneros (esto sí e hizo lo mejor que se pudo) entre Vietnam el Norte y Vietnam del Sur y la paz o armis-cio se establecía entre ambos. Esto tuvo os consecuencias: Nixon, aunque poco le alió luego, se apuntó el tanto del retorno e los «boys» norteamericanos. Seguía una yuda técnica y en material de Guerra a ietnam del Sur, pero la huída de las tropas orteamericanas, aunque ordenada y queri-a por muchos vietnamitas, fue un golpe emasiado duro para el Gobierno de Van hieu, corroído luego e incluso antes por la orrupción administrativa y privada y la des-oralización por las derrotas en el campo e batalla, que no pudieron mitigar nunca os masivos bombardeos aéreos de la avia-ión yanqui. Así, en la primavera de 1975, ietnam del Norte, decidido a todo, se lanza una gran ofensiva. Caen en su poder, una as otra, las grandes ciudades, entre ellas fortaleza simbólica y ciudad santa de Hué. os pocos que resistían inmediatamente al ur de esta ciudad, en el antiguo enclave orteamericano de Dam Am, se retiran. Ya suerte estaba echada. En desbandada, reando conflictos mayores que la propia errota militar, huyen centenares de miles e refugiados desde el Norte al Sur, que-endo librarse de la guerra y de los comu-istas. Todo perdido con este desbarajuste, an Thieu se ve obligado a dimitir. Nadie upa firmemente su puesto. Incluso huye mbién su más férreo enemigo: el general ao Ky. Se desmorona el frente y Saigón, la apital del Sur, es ocupada por los comunis-as, entre el hambre y la canción de los abitantes, el 30 de Abril de 1975.

Tras la caída de Vietnam, toda la suerte de la antigua Indochina Francesa (Vietnam, Laos y Camboya, porque Tailandia no fue ocupada nunca militarmente) estaba también echada. Los comunistas del Príncipe Shianouk, —más símbolo de continuidad que continuidad verdadera— ocupan la capital de Camboya, tras un largo asedio, en Abril de 1975. La caída de Non Phen era el final. Luego, en Laos, el Príncipe Suvanovong gana la batalla —por fortuna incruenta— a su primo el Príncipe derechista Suvana Fuma y el comunismo se implanta allí también. La batalla de Indochina, comenzada con el desastre francés en Dien-Bien-Fu, se ha perdido totalmente, trágicamente, tras treinta años de guerra en los que Francia y Estados Unidos, mírese por donde se mire, quedaron derrotados y humillados.

ORIENTE MEDIO

Un punto de esperanza, aunque la paz entre Egipto y los israelíes es calificada oficialmente de «provisional», se puede advertir en Oriente Medio. Kissinger, con sus ires y venires, consigue convencer a los israelíes para que se retiren un poco más en el frente del Sinaí y dejen en poder del adversario egipcio los pozos de petróleo, realmente no demasiado fecundos. Pero queda un margen mejor para dominio del Canal de Suez, que entró en funcionamiento en 1975, por parte de los egipcios. Pero, al lado de este acuerdo, siguen en pie, amenazando nuevos encuentros armados, las cuestiones de Siria —que perdió parte de los altos del Golán y sólo recuperó los menos importantes altos, porque no dominan Israel—, porque Israel no parece dispuesto a ceder en este punto. En el mismo plano geográfico, los palestinos continúan su lucha guerrillera y diplomática al mismo tiempo para intentar crear el Estado Palestino. Habrían de hacerlo en la Cisjordania, en la parte que antes de la tercera guerra entre árabes e israelíes era parte de Jordania, con una franja hasta Gaza, ciudad a la vez israelí y árabe en su historia y que Egipto perdió. Jordania parece que ha renunciado a recuperar la Cisjordania. Así, el conflicto se centra entre Israel, que habría que ceder esa zona y los palestinos. Por ahora, las posibilidades de que tal Estado surja son muy escasas. Por razones geomilitares, Israel no puede renunciar a ese balcón sobre el Jordán, que aleja la frontera árabe de sus costas mediterráneas.

Siria y Turquía siguen intactas, pero los kurdos no han sido dominados del todo y parte de algunos pueblos montañosos continúan en su poder. En Chipre, los turcos se impusieron por las armas. Makarios volvió al poder, pero la división de la isla es ya un hecho al parecer irreversible. Chipre es ahora, turca en su parte Norte y oriental y grecochipriota en la parte Sur y occidental. Los ingleses se ganaron algunas protestas ante sus Embajadas en Oriente Medio por su abandono de las bases que conservaban en la isla. Por otra parte, en el otro país árabe de Oriente Medio, El Líbano, las luchas entre derechistas y comunistas —religiosos musulmanes y religiosos católicos, si se quiere— hacen peligrar la estabilidad política y territorial de este Estado, siempre bombardeado y dominado militarmente por Israel, el más culto y hasta este año el más pacífico, de los países árabes del Oriente Medio.

OTROS CAMBIOS

Aparte esos cambios sustanciales en el mapa político del mundo, hay que señalar, en Oceanía, la incorporación total de las islas Marianas a los Estados Unidos. Hasta ahora eran islas ocupadas tras la derrota del Japón: Ahora, los habitantes del numeroso archipiélago, donde laten aún ecos de España, son ciudadanos de los Estados Unidos. Se celebró un referéndum y los habitantes de las Marianas votaron a favor de su incorporación a los Estados Unidos. Aún no se sabe si gozarán, aunque es muy probable, del estatuto de Estado independiente dentro del Estado Federal, o se anexionará al 52 de los Estados, las Islas Hawai.

En Asia, la India, la Unión India que es su nombre oficial, se ha anexionado el pequeño estado himalayo de Sikkim.

En Europa sigue la lucha irlandesa por lograr la independencia y constitución en un solo Estado, de Irlanda del Norte e Irlanda del Sur, o República de Irlanda. Movimientos autonomistas de mucho vigor han recobrado su antigua potencia en Gales y Escocia, cuya descentralización de Londres parece inevitable. Menos propicio a esas autonomías es el Gobierno de París, que viene reprimiendo con dureza a los autonomistas de Bretaña. En Alemania, se ha consolidado la división del país, las dos Alemanias y también la República Democrática ha continuado y progresado en la desgermanización de los territorios que Polonia arrebató a Alemania al final de la guerra mundial. El propio Vaticano ha reconocido la condición de polaca a esta zona y los antiguos obispos alemanes están siendo sustituídos por obispos polacos.

En Africa, las islas Comores, situadas al Norte de Madagascar, o República de Malgache, declaran unilateralmente la independencia de Francia. En un referéndum para que decidieran sobre su independencia o continuar unidas políticamente a Francia, ganaron los independentistas en el conjunto del archipiélago, si bien los habitantes de la isla Mayotte, la mayor del archipiélago, había votado por la anexión con Francia.

El viejo litigio entre Yugoslavia y la República italiana queda resuelto, con la cesión definitiva de la parte «A» del territorio en litigio, al ser la ciudad propiamente dicha de Trieste, a Italia y la «B» a Yugoslavia. En el mes de Octubre se firmó el acuerdo. En ese mismo mes, un paso importante se da en las reuniones entre chilenos y bolivianos para ver la forma de llegar a un acuerdo por el que el segundo de estos países logre su antigua aspiración de tener una salida al oceano Pacífico.

Si de este mismo mundo hacemos sólo una parte del Universo, en el camino hacia ese universo el hombre dió también importantes pasos. Americanos y rusos se unieron en el espacio, conjugando sus respectivas naves Apolo y Soyuz. Los rusos consiguieron «conquistar» el planeta Venus, donde se posaron suavemente dos naves soviéticas. Los americanos llegaron a Marte, pero sin posar su nave en él. Otra nave está en camino y llegará en Junio de 1976. Después de estas naves de vanguardia, que se limitan a espiar al planeta, otras más perfectas intentarán posarse sobre él. Dentro de unos años, los cambios políticos de nuestros dominios humanos tendrán que extenderse al Universo. Dios sea loado.

LUIS MIRA IZQUIERDO
(Fiel; Servicios Especiales EFE)

EXPOSICION
DE ARTE

TAGRA

VITORIA, 13 BURGOS
Teléfono 202852

Miguel Angel Abia

OLEOS

Del 27 de Diciembre al 9 de Enero

HORAS DE VISITA:
Laborables de 12 a 2 y de 7 a 9
Festivos de 12 a 2 ENTRADA LIBRE

M.E.C.D. 2017

Xº aniversario moban

Xº aniversario

Muebles Moban

en oferta y agradecimiento

Muebles, alta Calidad, con descuentos de hasta el 35%

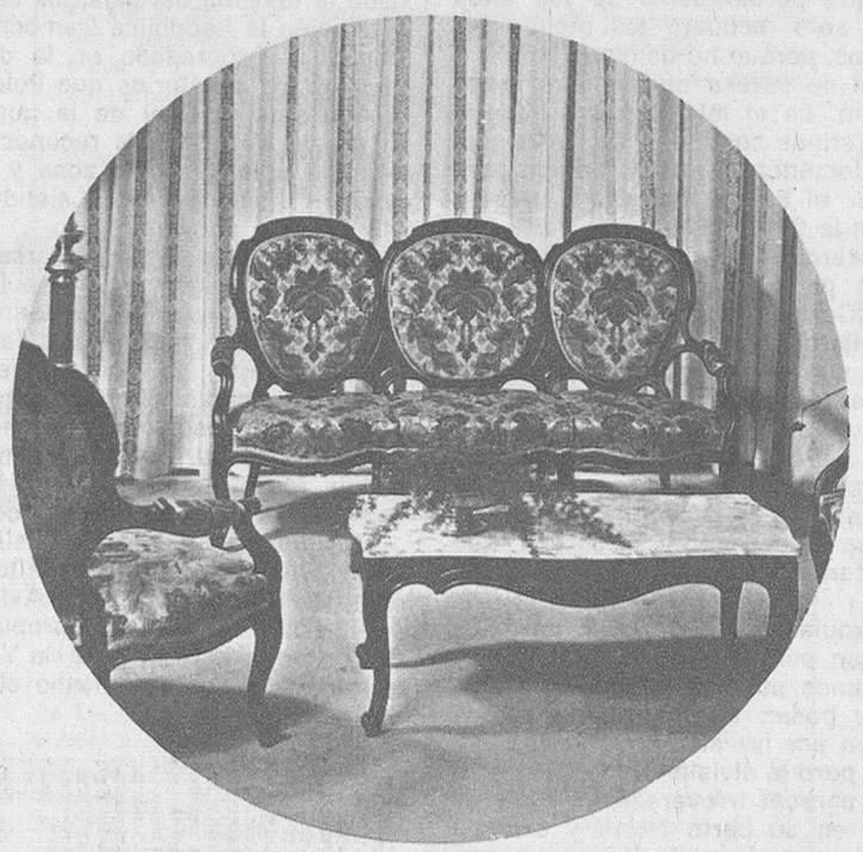

Moban, al cumplir el X.º aniversario de su inauguración, da las más sinceras gracias a todos los clientes y amigos de España entera.

precios rebajados y
amplias facilidades de pago sin
recargo ...y con descuento

*ahora es la oportunidad
por tiempo limitado en
sus dos comercios

avda. generalísimo, 8 y calzadas, 3 y 5

M.E.C.D. 2017