Diario de Burgos

FUNDADO en 1891

SABADO, 20 DE SEPTIEMBRE 1975
PRECIO DEL EJEMPLAR
OCHO PESETAS
AÑO LXXXV. — N.º 26.076
DEP. LEGAL: BU-5-1958

EMPRESA EDITORA:
DIARIO DE BURGOS, S. A.
DIRECTOR:
ESTEBAN SAEZ ALVARADO

REDACCION, ADMINISTRACION Y TALLERES:
SAN PEDRO DE CARDEÑA, 34
DELEGACION ADMINISTRACION, VITORIA, 13
TELFS. REDACCION: 201280
ADMINISTRACION: 207148-49
DELEGACION ADMON.: 202852

APARTADO DE CORREOS N.º 46

NUEVO GOBIERNO EN PORTUGAL

Catorce ministros bajo la presidencia de Pinheiro

De ellos, cuatro socialistas, dos del PPD y uno comunista

Lisboa (Efe). — Ha sido anunciada la formación del nuevo Gobierno provisional, sexto de los formados desde el golpe de Estado del 25 de Abril de 1974. Está dirigido por el primer ministro Pinheiro de Azevedo, almirante y para el resto de los Ministerios han sido designados los siguientes:

Administración Interna: capitán de fragata Vasco Almeida Costa.
Agricultura: López Cardoso (Partido Socialista).
Asuntos Sociales: Sa Borges (Partido Popular Democrático).
Comunicación Social: Almeida Santos (independiente).
Equipamiento Social: Veiga de Oliveira (Partido Comunista).
Asuntos Exteriores: comandante Melo Antunes.
Transportes: Walter Rosa (P.S.)
Trabajo: capitán Tomás Rosa.
Finanzas: Salgado Zenha (P.S.).
Justicia: Pinheiro Faria (independiente).
Comercio Exterior: Jorge Campinos (P.S.).
Comercio Interior: Magalhaes Mota (P.P.D.)

(Pasa a la página 10)

SE CREE QUE ESPAÑA Y EE. UU. LLEGARAN AL FIN A UN ACUERDO

¿Habrá negociaciones con la CEE, en Otoño?

El informe de la ONU sobre el Sahara: se habla de un referéndum pero bajo "ciertas condiciones"

Madrid (Cifra). — Aunque el fin de las negociaciones, tras la celebración de la décima ronda, haya supuesto institucionalmente el fin del acuerdo de amistad y cooperación firmado en 1970 por Madrid y Washington, ambas partes terminarán por llegar a un acuerdo, según observadores diplomáticos de esta capital.

Esta afirmación está basada en la muy perceptible existencia de una mutua voluntad de llegar a un acuerdo que terminará por imponerse, a juicio de los mencionados observadores, sobre las diferencias que aún separan los puntos de vista de las partes negociadoras.

ESPAÑA Y LA CEE

Madrid (Logos). — Existe un claro deseo por ambas partes, aunque no se ha dado fecha determinada para ello, de que se vuelvan a reunir en Bruselas el próximo Otoño, las comisiones encargadas de llegar a un acuerdo entre España y la C.E.E., según ha podido saber «Logos» de fuentes próximas al embajador español ante el Mercado Común, Alberto Ullastres, que se encuentra actualmente en Madrid.

Por otro lado, es señala que el embajador no ha mantenido ningún tipo de reunión con la Comisión interministerial encargada del asunto, ni existe cambio de rumbo ni de instrucciones en el inicial planteamiento español sobre el tema.

Durante su estancia en Madrid, el embajador señor Ullastres, se está reuniendo con miembros de distintos Ministerios y personalidades relacionadas con la eco-

(Pasa a la página 10)

JURA DEL NUEVO ALCALDE

Barcelona. — Presidido por el gobernador civil, señor Martín Villa ha tenido lugar el acto de toma de posesión del nuevo alcalde de Barcelona. En la foto, el señor Vlola Sauret en el momento de jura de dicho cargo. — (Telefoto Cifra Gráfica)

GISCARD, EN ATENAS

Atenas. — El presidente francés, Giscard d'Etaing, acompañado por el primer ministro griego Caramanlis, responde a las preguntas de los periodistas, después de la reunión de dos horas de duración mantenida hoy por ambos políticos, Giscard está en Grecia. (Telefoto Cifra Gráfica)

URSS: condenado a muerte por estafa con pieles de cordero

Moscú (Efe). — En la URSS se ha pronunciado una sentencia de muerte por estafa y soborno en la venta de pieles de cordero, contra el exjefe de la central de un criadero colectico de Jimkent.

Según informa el diario "Sotsialistichennskaya Industriya", en su última edición de Moscú, el ciudadano soviético A. Brigabylov había estafado más de 100.000 rublos (7.280.000 pesetas aproximadamente) vendiendo pieles de calidad inferior a precios máximos.

OTRA VEZ LAS "SALT"

Viena (Efe). — La séptima ronda de negociaciones sobre la reducción de tropas y armamento en Europa Central entre 19 delegaciones del Este y Oeste comenzará en la semana próxima tras una pausa de verano de dos meses.

El Gobierno reafirma su decisión de combatir la plaga terrorista

En el Consejo de ministros de ayer informaron los tres vicepresidentes y Cortina Mauri

Madrid (Logos). — Bajo la presidencia de S. E. el Jefe del Estado, se ha reunido en el palacio de El Pardo el Consejo de ministros, que ha tenido carácter deliberante, con asistencia de la totalidad de miembros del Gabinete.

El Gobierno ha querido dejar constancia de su condolencia por la nueva acción terrorista llevaba a cabo contra el policía armado don Juan Ruiz Muñoz alevosamente asesinado cuando, fuera de servicio, se dirigía a su domicilio en la tarde del pasado domingo día 14. El Gobierno al constatar y agradecer el doloroso eco y la general indignación que este nuevo atentado ha producido en el país y en sus medios de comunicación social, reafirma su postura de seguir combatiendo con todos los medios que la ley pone a su alcance esta plaga mundial de nuestro tiempo hasta poner a sus responsables, como ya lo vienen haciendo con notable éxito las fuerzas de orden público, en manos de la Justicia.

El ministro de la Gobernación se refirió a la situación en materia de orden público que, salvo la estridencia de carácter terrorista citado, no ha planteado ningún problema de especial relieve. Aludió, asimismo, al estado sanitario del país que no presenta anormalidades destacables a excepción del brote de «rabia» localizado en la provincia de Málaga que se encuentra bajo control, siendo de apreciar la colaboración que la población de las zonas afectadas ha prestado a la acción de las autoridades sanitarias.

El ministro de Hacienda informó ampliamente sobre la situación del mercado mundial de divisas, sobre la situación de nuestras reservas y en relación con la evolución monetaria interna y los niveles del crédito en la Banca oficial y privada.

(Pasa a la página 10)

Desarticulación de comandos de la ETA en Madrid y Barcelona

Entre los detenidos figura el dirigente Múgica

(Información, en 11 página)

M.E.C.D. 2017

POSTAL

TEORIA DE LA NOCHE

LA verdad es que un servidor tenía, en el entramado de sus obligaciones de cada día, la intención de hablar de un concurso de cerámica que se ha convocado en Manises. Esta era nuestra obligación y hasta era nuestra intención, pero es que va a esperar. No porque no consideremos al asunto de la mayor importancia —que la tiene—, sino porque estamos viviendo bajo un influjo, ya repetido el muy atrevido a la hora de metérsenos en el alma, que deja lo importante de verdad en un lamentable segundo plano.

Señores, uno es siervo de la noche. ¿Siervo? Cuando se la ve, como la vemos nosotros en estos días de Septiembre quieto y solitario, más bien se piensa que somos sus amigos, sus íntimos amigos, aunque la voz sensata de casi siempre, termina por concluir:

—La noche te matará.

Desde luego, nos matarán la noche, el tabaco, el café, los disgustos, la misma vida que no sabe estarse quieta. Al final, dentro de cien años, todos calvos.

Pero la noche está ahí, a la salida de cada periódico hecho al día, con su sereno somnoliento (y últimamente, elegante y mire usted que ya era hora), su silencio, su luz incierta, su ventana iluminada tras la que se adivina al opositor de turno, al enfermo del momento y al niño llorón que pidió prenderse del pecho de mamá a destiempo.

En el fondo es hermoso vivir de noche. Ya sabe uno que lo matará, como sabe que le ha traído canas a destiempo o más cosas que no son del caso, pero tiene en el aire, como dice el poeta, el silencio y la copla que se pueden escuchar, la que no ha escrito nadie ni hace falta que lo haga.

Parpadean no sólo las estrellas, sino las ventanas inciertas del otro lado de la ciudad. Lo hacen con una luz que sirve para adivinar un montón de cosas, para intuir otras y casi siempre para no dar en el clavo de ninguna, pero hacen buen cuadro a la hora de reposar el último sudor de la última hora, justamente cuando hay muchos —más de los que algunos se imaginan— que siguen al pie del cañón dando al trabajo lo que es del trabajo y, casi siempre, más de lo que le pertenece.

Murmura el río cuando uno se le acerca. El viento sabe de melodías entre los árboles, cuando unc se les acerca con tiento y buena voluntad. Y en alguna parte está naciendo el misterio que sólo sabe nacer en la noche, el mismo que se queda en nada llegada la amanecida, pero que ha existido durante unas horas, para que luego no se lo crea nadie.

En fin, la noche es verdugo, la noche es la que terminará dándonos el último suspiro demasiado anticipado. Lo que ocurre es que además es bella y con eso se le puede perdonar todo, hasta el hecho de que nos haya quitado las ganas momentáneas de escribir sobre el concurso de cerámica de Manises, con el que vendremos mañana. Al fin y al cabo, si los hubiéramos traído hoy a cuento, le hubiéramos faltado al respeto y, lo que es peor, hubiéramos traicionado a la noche de nuestras penas, de nuestros sudores y de nuestras meditaciones. Ya puede usted entender que todo eso hace cosa demasiado seria.

BURGENSE

TELEVISION ESPAÑOLA

SABADO

12,01	La Guagua.
14,25	Avance informativo.
14,30	Pulso de la fe.
15,00	Telediario.
15,30	Heidi.
16,00	Primera sesión.
18,00	El circo de TVE.
19,00	Avance informativo.
19,05	Lecciones con...
19,30	Lo mejor de Laurel y Hardy.
20,00	Los sillones de la Academia.
20,30	La ruta de los descubridores españoles.
21,00	Informe semanal.
22,00	Directísimo.
23,30	Kojak.
00,30	Ultimas noticias.
00,25	Reflexión.

DOMINGO

11,00	El día del Señor.
12,00	Concierto.
12,30	Sobre el terreno.
14,15	Crónica de siete días.
15,05	La ley del revólver.
16,00	Telepeques.
17,00	Tiempo de magia.
17,30	Voces a 45.
18,15	El mundo de TV.
18,30	El ahorcado.
20,00	Fútbol: Zaragoza-Oviedo.
22,00	Noticias del domingo.
22,15	Estrenos TV.

Emerson

El televisor del futuro

COMERCIAL VELO MOTO

PARA CENTRO DOCENTE, SE NECESITA

PROFESOR o PROFESORA

DE IDIOMAS

Interesados, llamar al teléfono 500469 de ARANDA DE DUERO en horas de oficina.

QUISICOSAS

Ha llegado a Burgos el mobiliario adquirido por el Ministerio de Educación y Ciencia para el nuevo Colegio de EGB, de 640 plazas de próxima puesta en servicio entre Gamonal y la carretera de Logroño.

Con este Colegio nacional, más el privado del Complejo parroquial de San Pablo (320 plazas escolares), también de pronta inauguración, un millar de pequeños estudiantes van a estrenar aulas en este mismo curso.

●

Autobuses.

En los cristales de las paradas de las líneas de los autobuses urbanos, el Servicio municipalizado de idem. está procediendo a colocar sendos planos indicadores de horarios y recorridos.

Por cierto que en breve será reforzada la línea Burgos-Calzadas Barriada Militar-Grandmontagne.

●

Estos días un camión de servicios de Bilbao especialmente dotado de modernos medios de limpieza de alcantarillas y colectores trabaja en reconocer y dejar en perfecto estado de revista los alcantarillados de las zonas de la Barriada Militar.

Parece que ha sido contratado por el Patronato de casas militares, administrador de las viviendas militares.

Saludable.

A ver si el Ayuntamiento toma nota y sustituye los antiguos medios de limpieza por las modernas mangueras e instrumentos de prospección y limpieza sanitaria en los alcantarillados generales de la ciudad.

●

El comisario del Patrimonio Histórico español ha hablado claro, lo mismo que el portavoz colegial de los arquitectos, unánimes en reconocer y lamentar la insuficiencia de dotaciones para atender a las necesidades que reclama la conservación de numerosos monumentos artísticos en nuestra provincia.

El serio aviso dado con motivo del ruinoso estado de las cubiertas de varias capillas, en la Catedral ha producido una fuerte reacción en las altas esferas.

Que no quede todo en burbujas y que las autoridades nacionales responsables del Patrimonio Histórico - Artístico no sólo adquieran plena conciencia —como la tienen— de su deber, sino que la Administración facilite en forma razonable los medios necesarios para tan importantísima tarea restauradora.

●

El señor Marcelino, como dicen los castizos, único botero con que cuenta la localidad guipuzcoana de Villafranca de Ordizia es burgalés.

A sus 83 años, don Marcelino Santamaría es toda una institución en Villafranca. No habrá camionero en toda España —se ha escrito en «El Diario Vasco»— que, visitando Guipuzcoa, no le conozca. Su popularidad es grande entre los turistas y los montañeros, y es que las botas de Marcelino son las mejores.

Parece que es el botero más antiguo del país y el único en la provincia de San Sebastián, como artesano Tenía 13 años cuando empezó a maneiar los materiales con sus hábiles dedos y el secreto de la pez mezclada en el interior con el pelo de piel de cabra, que hace agradabilísimo al paladar el tintorro y el clarete, lo que no consiguen las bota. de plástico.

●

Peces.

Siguen muriendo en aguas del Arlanzón.

A la altura de la pasarela entre la avenida de Sanjurjo y La Quinta, un observador ha visto de nuevo el triste espectáculo de infinidad de peces, víctimas de la contaminación de las aguas.

Indignante.

¿No hay manera de localizar e identificar al responsable o responsables de los vertidos ilegales?

●

Agrada saber que, al cabo de bastantes años, va a mejorarse la red de distribución de energía eléctrica en las zonas de Melgar de Fernamental y Villadiego, donde «Distribuidora Palentina» de Electricidad S.A.» dispónese a invertir unos 40 millones en beneficio de un amplio sector rural que echaba de menos la mejora de servicio tan vital.

Grata noticia, pero ¡ya ha habido tiempo para madurar la decisión!

Martinillos

CONDUCTORES

CON CARNET DE PRIMERA

NECESITAMOS

TRANSPORTES PEÑACOBA

GENERAL MOLA, 12

(R. O. C. 15.245)

HOY, 4,45 - 8 Y 11 NOCHE

INAUGURACION DE LA TEMPORADA CINEMATOGRAFICA DEL

GRAN TEATRO

UNOS PERSONAJES:

NICOLAS, ALEJANDRA, RASPUTIN, LENIN, TROTSKY, STALIN.

UN REPARTO:

MICHAEL JAYSTON, JANET SUZMAN, TOM BAKER, LAURENCE OLIVIER...

UNA PELICULA GRANDE:

¡DRAMATICA, ESPECTACULAR, EMOTIVA, GRANDIOSA!

UNA PRESENTACION:

PANAVISION 70 mm.
AUTENTICO TODD-AO.

UN PRODUCTOR: SAM SPIEGEL.
UN DIRECTOR: FRANKLIN J. SCHAFFNER
UNA PRODUCCION: "COLUMBIA"

NICOLAS Y ALEJANDRA - UNA PRODUCCION SAM SPIEGEL-FRANKLIN J. SCHAFFNER con MICHAEL JAYSTON como NICOLAS - JANET SUZMAN como ALEJANDRA y HARRY ANDREWS - TOM BAKER - MICHAEL BRYANT - MAURICE DENHAM - JACK HAWKINS - IAN HOLM - CURT JERGENS - JOHN McENERY - ERIC PORTER - MICHAEL REDGRAVE ALAN WEBB - IRENE WORTH y LAURENCE OLIVIER - Director de Fotografía FREDDIE YOUNG - Partitura Musical RICHARD RODNEY BENNETT - Diseño de Producción y Director de la Segunda Unidad JOHN BOX - Guión JAMES GOLDMAN - Del libro de ROBERT K. MASSIE - Productor SAM SPIEGEL - Director FRANKLIN J. SCHAFFNER - UN FILM HORIZON de COLUMBIA PICTURES - Filmada en PANAVISION® - TECHNICOLOR®.

Alejandra, el gran amor del Zar. Rasputín, el protegido de Alejandra. El pueblo la acusa de amoríos. Los volcheviques provocan la caída de los últimos zares. El amor del Zar con Alejandra termina con su muerte.

SU PROYECCION EN EL "PALACIO DE LA MUSICA" DE MADRID, CONSTITUYO EL MAYOR DE LOS EXITOS EN LA ACTUAL TEMPORADA.

NOTA. — POR SU LARGO METRAJE, SE RUEGA PUNTUALIDAD.

(UNICAMENTE MAYORES 18 AÑOS)

EBANISTA

OFICIAL DE 1.ª

NECESITAMOS

INCORPORACION INMEDIATA

CONDICIONES A CONVENIR

Interesados, escribir a:

D. M. D.

Vitoria, 25. Burgos

(R. O. C. 15.245)

MUEBLES DE COCINA

GROMBER

DISTRIBUIDOR:
DUPLEX
San Julián, 7
Teléfono 204351

M.E.C.D. 2017

NUESTROS COLABORADORES

PAGINAS DESMADRADAS

Por Rodrigo RUBIO

LA verdad es que uno no es gran aficionado a las páginas de cotilleo, y confiesa, o reconoce, que son muy entretenidas, y que a través de las mismas puede saber algo de la cojera de su país. Hay páginas muy especializadas, que ésas, ciertamente, ni mirarlas. Prejuicios que tiene uno. Existen otras páginas que llegan sin que las busques, pues pertenecen a periódicos, al periódico que uno compra, por la tarde, para ver qué es lo que ocurre en el mundo y por aquí.

De pronto, uno lee, y no deja de asombrarse que, X, X, por ejemplo, casada semanas atrás, espera ser mamá para Octubre o Noviembre. Debemos andar con mucho retraso los que leemos libros. Van más adelantados los que se entretienen con las páginas de cotilleo. Porque, la verdad, uno podrá saber cosas del Mundo, de la cultura del Mundo, pero nada de cómo se vive, bosteza y salta ahora su país.

Por eso, lo primero que se le ocurre al leer en el periódico —o en revista más especializada— una noticia así, como esa de la chica recien casada —chica popular, claro; si no, qué va a salir en los papeles—, que espera hijito para dentro de tres meses; lo primero que a uno se le ocurre es recordar que, estas cosas, si ocurrían antes, no la sabían nada más que los interesados y próximos. Ahora no. Ahora todo el mundo lo sabe, porque a los interesados y próximos no les importa, naturalmente que se sepan.

Sabemos de mamás solteras, de populares que han conseguido (ellos sabrán cómo) la anulación de su antiguo matrimonio y que se casan con vieja amiga. Sabemos, en fin, que las preñeces se airean ahora como si nada, con mucha satisfacción.

A mí me parece, todo eso, unas páginas desmadradas, donde la noticia se arropa y se le da lustre, porque los populares son todos majísimos, y buenecitos y, sonreían felices, y si uno anda con una (no la suya), es porque ambos se quieren muchísimo y hacen una pareja ideal. La gente popular, tiene un coro, un eco, y es bueno todo lo que hacen. O eso parece.

Lo chocante de todo esto es que la gente que lee todo eso se lo pasa fenómeno. Se entera de esas cosillas y es como revivir regocijado. Existen viejecitas ahora, de sus tardes en peluquería, otras en cafetería, sin dejar el cine, que andan informadísimas sobre Marisol y Gadés, la Wolf y el señor Puerta, la Marisol González y Fernando Gayo (recientemente esposos, siempre amigos); viejecitas y mujeres maduras, y hombres jubilados, que entre sus lecturas, no desechan las páginas a todo color, aunque algunos, uf, demadiado atrevimiento, digan algo así al ver foto completamente desmadrada, huérfana de ropa.

Estas cosas se imponen ahora, por lo que se ve, y uno tiene que confesar que no conoce ni medio bien su país, pues si lee a los del 98, por ejemplo, ¿cómo saber de los bulliciosos del café-teatro de ahora, y de los cócteles y otras mandangas que, en tiempo sin vacaciones, se corren por la Corte, y cuando el ocio estival, como ahora, por playas de a siete duros la gamba...?

Habrá que refrexionar y atenerse a lo escrito en páginas de cotilleo, porque de lo contrario uno no sabrá bien en qué lugar vive y qué ritmo tienen todas las frívolas y dislocadas cosas que le rodean.

VENEZUELA: NACIONALIZACION DEL PETROLEO

◇ Primera riqueza de la nación y base de su prosperidad

◇ La ley, ya promulgada, entrará en vigor en Enero del 76

◇ No se han roto totalmente las amarras con la posibilidad de negociar con las rechazadas multinacionales

Por José Antonio RIAL

Venezuela, vive estos días un momento histórico. Otro más, es este un país de fechas patrias, todas las de Bolívar y la Independencia, a las que ahora se añaden las de una emancipación diferente: económica.

Venezuela, ha aprobado en el Congreso la ley que reserva al Estado, la industria y el comercio de los hidrocarburos, lo que en el lenguaje del hombre de la calle es concretamente la nacionalización del petróleo, primera riqueza de la nación, base de su prosperidad en unos tiempos de recesiones e inflación.

Este país está exportando, actualmente 2.480.037 barriles diarios de crudo y derivados, especialmente a los Estados Unidos, contra los 3.067.573 que vendía a cada jornada el año pasada por esta misma fecha Y la mengua no es quiebra, sino ventaja, pues el alza de precio de la energa, permite ahorrar las reservas de combustible líquido unos 18.568 millones de barriles— y acrecentar el presupuesto de la nación que se ha multiplicado casi por tres, desde 1973; a la fecha.

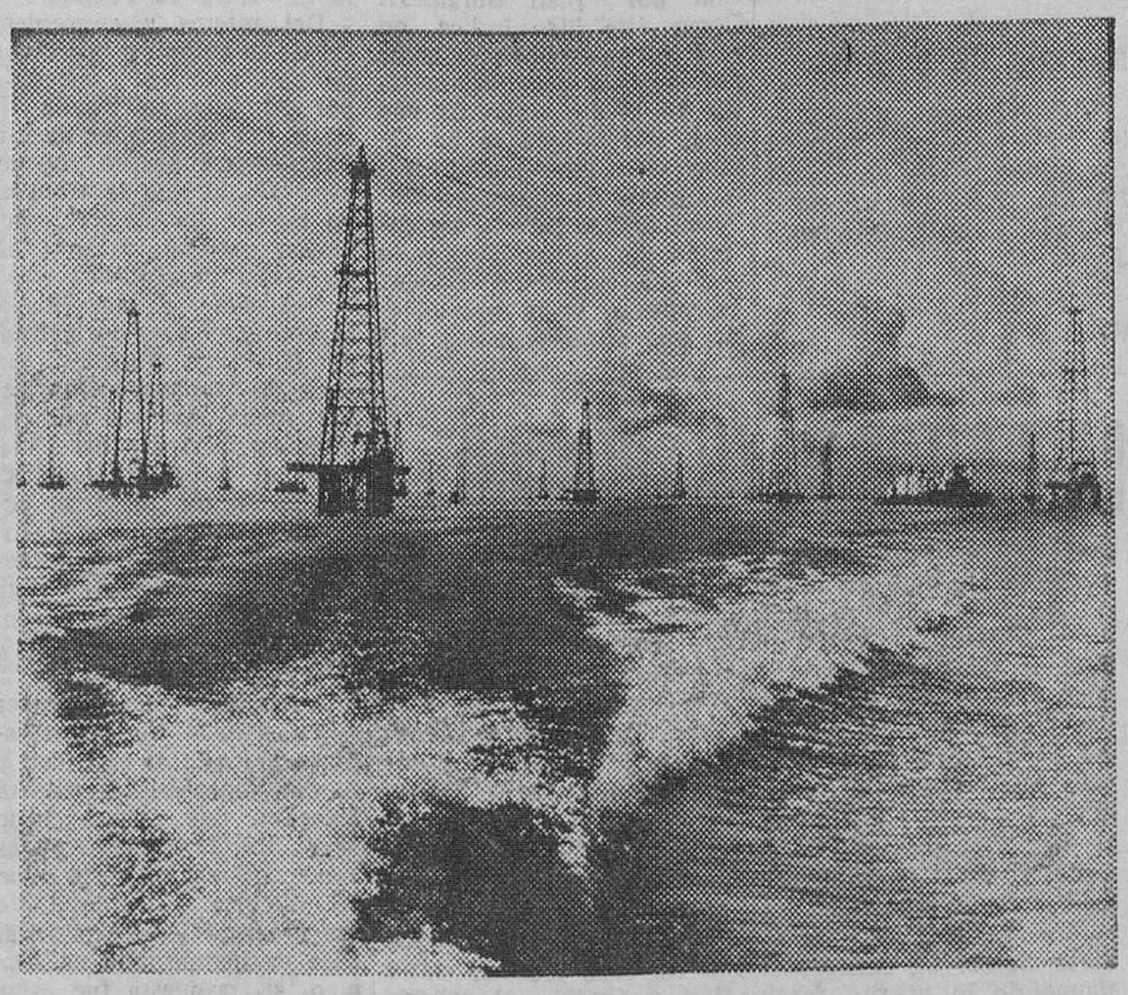

Torres de extracción en el lago de Maracaibo, el mayor campo petrolero de América del Sur. — (Foto EFE-FIEL)

DIA «D»: ENERO DE 1976

La nacionalización del petróleo se cumplió solemnemente el viernes 29 de Agosto, cuando el presidente de la República, Carlos Andrés Pérez, pronunció el discurso de promulgación de la ley. Sin embargo, hasta el primero de Enero de 1976, no entrará Venezuela en posesión física de los valiosos activos de la industria nacionalizada.

Mientras tanto todo seguirá igual, funcionando con sus directivas y técnicos las 22 empresas petroleras que operan, en el país, hasta que en el primer mes del 73 haya algunos cambios de personal ejecutivo, pero no muchos.

El traspaso de propiedad de la primera industria de la nación se hace con cautela porque la opinión íntegra de Venezuela, incluso la de su población inmigrante, que es de un diez por ciento (en cifras nebulosas, pues hay mucho presidente clandestino, procedente de tierras fronterizas), está en suspenso más pendiente del éxito o fracaso de esta alternativa que de ningún otro acaecer local o mundial.

El petróleo lo es casi todo para Venezuela. Mal dirigida su búsqueda, extracción, refinación, transporte o venta, sería la ruina para un país acostumbrado a la abundancia y hasta al derroche.

De ahí que se haya ido a la nacionalización, que era deseo muy acariciado, pero que el Partido Acción Democrática, el de las mayorías en las Cámaras y el que gobierna desde el Ejecutivo, haya echo una ley prudente y la haya impuesto en vez de la amplísima —sin muletas ni ayudas de las expertas pero deseadas petroleras foráneas— que proponían las otras agrupaciones políticas, desde los social cristianos, hasta los comunistas y que los responsables de la nueva situación se mantenga al paro, pudiendo negociar aún con la Creole (EXXON), la Selle, Texas Oil. etc

POSIBILIDAD DE NEGOCIACION

No se han roto las amarras del todo. El artículo quinto de la ley —muy criticado— mantiene la posibilidad de negociar con las rechazadas multinacionales de los hidrocarburos

La batalla de las Cámaras legislativas ha sido tensa, pero Acción Democrática ha sabido valorar los matices de la opinión pública como respondiendo a datos de una sutil encuesta: si bien el pueblo, no bien informado, es por patriotismo partidario de una nacionalización absoluta, la burguesía, ha demostrado a través de la Prensa sus temores, a veces su miedo, a que el Estado, siempre muy mal empresario, se haga cargo con sus indolentes funcionarios de una industria como la de los hidrocarburos, que ha estado siempre en las manos muy capaces de las multinacionales, que se llevaban por su pericia y destreza la parte del león en el reparto.

Ahora, mismo los gastos, no reproductivos del sector público, gobierno central, son superiores a los dos mil millones de bolívares mensuales, sobre un presupuesto anual de 40.000 millones (9.300 millones de dólares), lo que prueba que la burocracia devora y podría engullir los 2.500.000 barriles diarios de petróleo sin dejar nada a la inversión, que se llama aquí «siembra del petróleo».

Desconfiado de su propia administración, el gobierno de Acción Democrática nacionalizada los hidrocarburos, pero deja su mano tendida a la EXXON, la SHELL, TEXAS OIL y demás transnacionales del petróleo.

(Copyright Fiel - Servicios Especiales de Efe - France Presse)

VANESSA PROMOCIONA A «WULF»

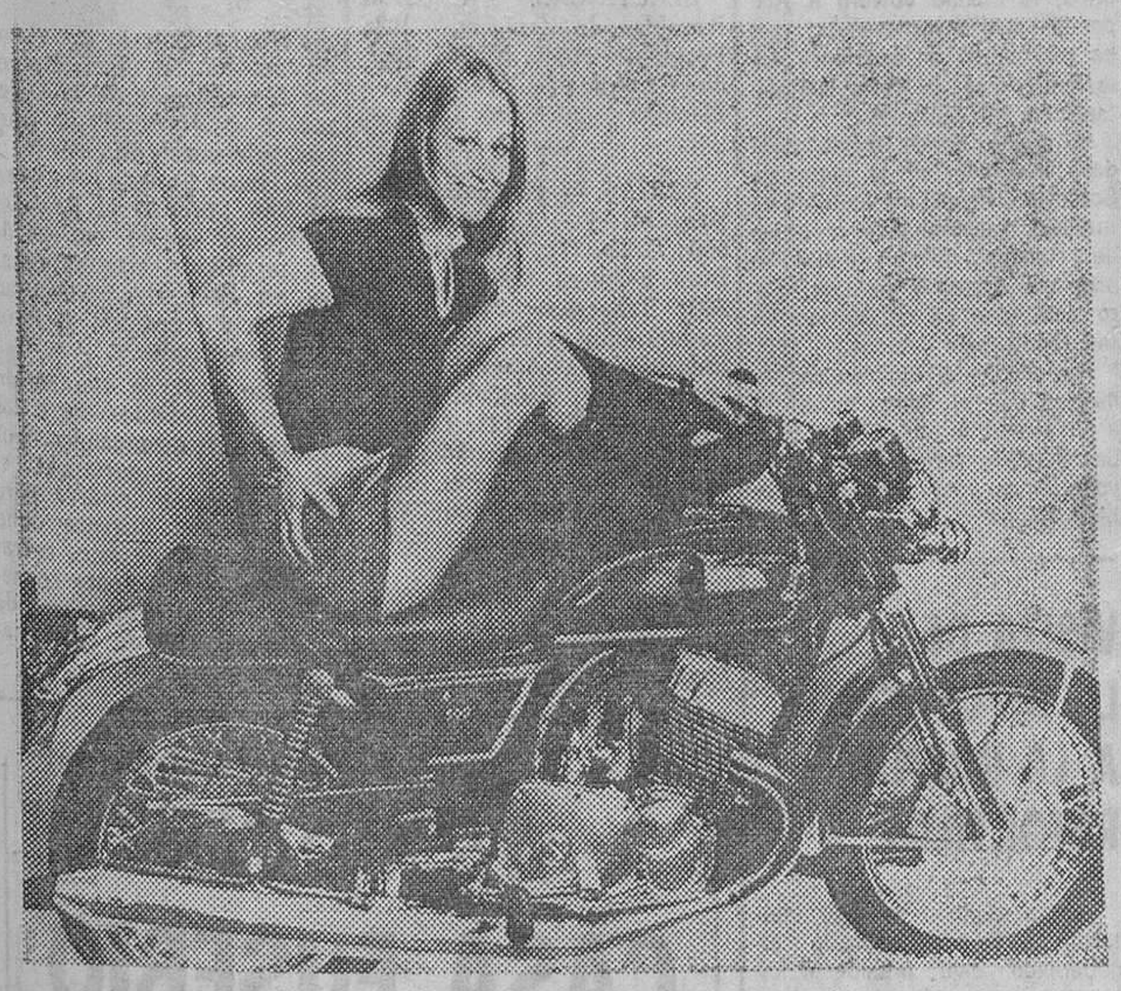

La modelo británica Vanessa Barked ayuda a promocionar esta motocicleta de 500 cc., bautizada con el nombre de "Wulf" De ella dependen 1.100 puestos de trabajo, ya que los obreros de la fábrica Norton Villiers, en Wolverhampton (Gran Bretaña), decidieron producirla por su cuenta, cuando la fábrica quebró. La moto ha sido presentada al mercado por los trabajadores y se espera que traiga nueva savia, dentro del empobrecido mercado británico de las motos. Sin embargo el modelo no será puesto a la venta hasta dentro de dos años y eso, si consiguen obtener el millón y medio de libras esterlinas, que precisan para financiar la producción de la misma. (Foto Fiel)

VENTA DE TERRENOS

(Concesión del Ministerio de O. P. de fecha 10-IX-65) Hasta 170.000 metros cuadrados, en el PUERTO DE SANTANDER con 1.300 m. de línea marítima. Posibilidad muelles de atraque, a 3 Km. de la Ciudad, lindando con carretera general y próximo a nueva Estación Clasificadora Ferrocarril. Urbanización Industrial con saneamiento, agua potable y energía eléctrica.

Informes: ACTIMAR, S. A. Isabel II, 24. 4.º A. Teléfono 21 32 33. SANTANDER.

DELINEANTE-DIBUJANTE

NECESITAMOS

POR HORAS

O JORNADA COMPLETA

Interesados, dirigirse por escrito a:

D. M. D.

Vitoria, 25. Burgos

(R. O. C. 15.245)

M.E.C.D. 2017

INFORMACION RELIGIOSA

SANTORAL

SANTOS DE HOY

Ss. Teopista, Agapito, Evilasio, Fausta, vgs.; Prisco, Dionisio, Privato, Felipa, Teodoro, mrs.; Agapito, p.; Glicerio ob. confesor.

Misa: De Feria. De Santa María en sábado.

SANTOS DE MAÑANA

25.º Tiempo ordinario. Ss. Mateo, ap., evang.; Alejandro, Isacio, obs.; Pánfilo, Eusebio, mrs.; Melecio, ob.; Ifigenia, vg.; Jonés, cf.

Misa de San Mateo. Festividad.

Carta abierta al DIARIO

MAS SOBRE LA AUTOVIA DE RONDA II FUENTE DEL PRIOR Y FUENTES BLANCAS

Sr. Director de DIARIO DE BURGOS.
Ciudad.

Mi estimado amigo:

Acabo de leer la "Carta abierta" publicada en ese periódico de su digna dirección por "Juan Burgalés". Como éste bien indica, no sé si será ya oportuno crear problemas o poner dificultades en el desarrollo de una obra, por la que se ha venido clamando, cuando está a punto de comenzar. Hubo un tiempo para la presentación de alegaciones y lo que me sorprende es que entonces no se hicieran aquellas que se considerasen pertinentes, en favor de Burgos. ¿O se hicieron?

Pero, en fin, mi conciencia de burgalés, sin otros títulos ni intereses, me impulsa a terciar también sobre esta cuestión, no ya sólo importante, sino vital para el futuro de Burgos.

Del interés y conveniencia de la autopista (así como de su "apéndice" conocido por Autovía de Ronda II) nadie creo sea capaz de dudar. Al menos, no soy de esos. De lo que se trata es de buscar las mejores soluciones posibles, a estas alturas del proyecto.

Centrando el tema en el aspecto exclusivo de la Ronda II, "Juan Burgalés" sugería dos variantes. Una, llevar dicha Autovía por los altos de Cortes y otra, respetar el actual trazado; pero haciéndole discurrir por la margen izquierda del Arlanzón y eliminarle de la derecha, separándole de esta forma de los parajes "Fuente del Prior", "Camping" y "Fuentes Blancas".

A mi particular entender —sin ánimos de dogmatismos— es este el más fácil y el más deseable. La primera solución, que apunta hacia los "altos de Cortes", no es recomendable. Conste que yo también participaba de esa creencia y al exponerla, hace ya tiempo ante un técnico, su respuesta fue ésta: "Esa es una solución demasiado simplista para un problema indudablemente complejo".

Según me ilustró a continuación y tal como ya ha sido dicho en la Prensa, esta Autovía que se dirige a enlazar con la autopista en términos de Cardeñajimeno o Castañares, tiene en su recorrido tres "penetraciones" sobre Burgos. Una se hace sobre el barrio de "El Capiscol" otra sobre Villayuda y otra sobre las cercanías de Villafría, por la calle del Alcalde Martín Cobos. Pues bien, si estas "penetraciones" partieran desde "los altos de Cortes", está claro que entonces no sólo nos "cargaríamos" —valga la expresión— los parques citados, sino hasta la mismísima Cartuja. En consecuencia, esa idea de llevarla por los "altos de Cortes" que es lo que muchos burgaleses preconizan, con buena intención aunque sin conocer a fondo el problema, hay que desecharla.

¿Pero esa otra solución que se sugiere de situar la "Ronda II" en la margen izquierda del Arlanzón y no en la derecha? A mí se me antoja como conveniente y hacedera. De todos modos, debo reiterar que ni soy técnico, ni mucho menos domino a fondo la materia. Sin embargo, conveniente me parece apoyar esa sugerencia por si ofrece viabilidad.

Con el deseo de que lo mejor se logre en favor y beneficio de Burgos y de los burgaleses, le saluda muy cordialmente suyo affmo. y s. s.

OTRO JUAN BURGALES

LA CATEDRAL EN PELIGRO

La noticia produjo una honda emoción en toda España: la Catedral de Burgos está en peligro y la techumbre de una de sus capillas, la de Santa Tecla, se ha hundido. Hacía años que el Cabildo catedralicio y los arquitectos conservadores el histórico monumento habían expresado sus temores sobre el estado de alguna de sus naves. Pero ahora la realidad del peligro era palpable.

Nada de particular tiene que la noticia produjese consternación en todo el país, pues la Catedral burgalesa es una joya que sigue produciendo ahora la misma admiración que cuando fue inaugurada, hace siete siglos. La contemplación de esas piedras sigue causando la misma fascinación y éxtasis el mismo asombro y encandilamiento que despertó en las generaciones del medievo que llevaron a cabo la ingente obra.

Sólo una fe sólida y un entusiasmo sin límites puede realizar esa maravilla del gótico que es la Catedral burgalesa. Cuando uno piensa los escasos medios que tenían aquellos castellanos del siglo XIII para levantar esos muros, labrar esas piedras, trabajar esas cresterías y chapiteles, realizar esa maravilla de crucero, queda anonadado. Desde Villatoro, un pueblecito que se halla a cuatro kilómetros de Burgos, subían los hombres a través de un plano inclinado las piedras que luego colocarían en el cimborrio o en las torres. ¡Qué admirable ejemplo de tenacidad, de tesonera voluntad y de férrea y sólida fe la de aquellos hombres!

Visitantes de todos los tiempos y de todos los países han llegado a Burgos para poder admirar una de las obras más grandes que el genio humano y la fe de miles de hombres ha realizado. Y si los antiguos citaban siete maravillas, la admiración popular agregó a aquella «sui generis» selección como octava ese crucero de la Catedral burgalesa que uno no se cansa de contemplar.

El templo castellano como el Partenón o San Pedro de Roma o la ciudad de Venecia pertenece a la Humanidad entera como legado que recibimos de nuestros mayores. Todas las personas con sensibilidad habrán por ello sentido tras la emoción de la noticia el dolor de que esa enfermedad que padece la Catedral castellana pudiera producir en el templo algún mal irreparable. Ese mal de la piedra debido a los años y a las bajas temperaturas puede, si no se ponen los medios pertinentes infligir una herida de muerte a esta Catedral en la que pusieron sus manos cientos de artistas, desde Juan de Colonia a Siloé y Bigarny y tantos de los que no se conserva memoria.

Las declaraciones del arquitecto conservador del histórico monumento, que publicamos hace unos días en estas columnas, dejan resquicio a la esperanza. Si el mal es grave, no es mortal. Esta techumbre derrumbada ha sido como un aviso para despertar las conciencias de aquellos de quienes dependa la urgente inmediata reparación. Hay que poner manos a la obra ahora que todavía es tiempo, evitanto que el mal se propague y lleguen tardíamente las lamentaciones. Las entidades burgalesas las fuerzas vivas de la capital castellana, las corporaciones y particulares han respondido inmediatamente a la llamada de la Catedral. Y la Dirección General de Bellas Artes máximo organismo que vela sobre estos monumentos, ha prometido todas las ayudas y asesoramientos.

Estas noticias aportan calma y serenidad a nuestro ánimo, pues esperamos que ante esa techumbre derrumbada las obras pertinentes no se harán esperar y técnicos y obreros no sólo repararán los daños que el tiempo haya causado en la iglesia, sino que evitarán que nuevos deterioros pongan en peligro la vida de esas piedras, que son como un permanente mensaje que nos llega del medievo.

Si Burgos es la depositaria de la Catedral, ésta pertenece a todos y no podemos ninguno permanecer insensibles ante cualquier peligro que la joya gótica pueda correr. No es hora de lamentaciones, sino de acción y si ésta no se acomete con prontitud las consecuencias podrían ser irreparables. Entonces la responsabilidad caería sobre nuestra generación y ante las piedras mortalmente heridas que fueron gárolas y chapiteles, relieves y esculturas, habría que repetir el verso de Alberto Lista: «Muere gemid hermanos / todos en El pusisteis vuestras manos».

(De «El Diario Vasco», de San Sebastián)

CURSILLO PREMATRIMONIAL

El Movimiento Familiar Cristiano nos comunica que el Cursillo para novios correspondiente al mes de Septiembre comenzará el próximo lunes, día 22, a las ocho y media de la tarde, en el salón de actos de la Caja de Ahorros Municipal (Plaza de Santo Domingo de Guzmán número 1)

Mañana donación de sangre en Medina de Pomar

Nuevamente, mañana, domingo, el Banco móvil de la Hermandad de Donantes de Sangre se trasladará, con un equipo de los Servicios de Hematología de la Seguridad Social, hasta Medina de Pomar donde, no cabe duda, la ciudad volverá a responder con la generosidad que ha respondido en ocasiones anteriores ante la más humanitaria de las acciones.

El citado Banco móvil, quedará instalado en la plaza de Somovilla, desde las once de la mañana, respondiendo al gesto de cuantos quieran donar el precioso líquido y siempre, claro está, que se encuentren en las condiciones debidas.

Por otra lado, también se comunica que el Banco móvil irá a Villarcayo el día 12 del mes de Octubre, pero de esto, ya volveremos a hablarles a su debido tiempo.

LA AGRUPACION DE DANZAS INFANTILES «JUSTO DEL RIO» EN ARANDA DE DUERO

El jueves pasado a las cinco de la tarde este grupo infantil y al frente el maestro don Justo del Río fueron recibidos por el presidente de la Comisión de Festejos y por el secretario iniciándose un vistoso pasacalle por las principales calles de Aranda. Llamó la atención la vistosidad del colorido de los trajes que presentaban todas niñas

El desfile se hizo hasta la plaza de toros donde se celebró un recital de veinte danzas burgalesas, finalizando con la jota burgalesa por las niñas y niños de que se componía la expedición.

A continuación se trasladaron hasta la ermita de la Virgen de las Viñas donde se bailaron varias danzas frente a la ermita y en el interior se bailó la «Danza a la Virgen» por ocho niñas.

Al final todas las niñas y niños del grupo fueron obsequiadas con una merienda por el Ayuntamiento de Aranda.

El próximo día 5 del mes de Octubre el Grupo de «Danzas Burgalesas (Mayores), se trasladará a Medina de Pomar invitado por aquel Ayuntamiento, para participar en las fiestas patronales de aquella localidad.

VISITA DE LA DIPUTACION A LA GRANJA RETORTILLO

En la mañana de ayer visitaron la Granja Retortillo el gobernador civil, presidente de la Diputación, alcalde de Burgos y los miembros de la Corporación provincial, invitados especialmente por los propietarios de la citada granja modelo y como reconocimiento a la distinción que la Diputación otorgó a la Granja Retortillo, al haber obtenido su ganadería los máximos galardones en la Feria Internacional del Campo.

FUNERAL POR LOS CAIDOS BURGALESES EN LA BASILICA DE LA SANTA CRUZ

Hoy, sábado, se celebrará en la Basílica de la Santa Cruz del Valle de los Caídos, solemnes funerales en sufragio de los burgeleses caídos durante la Guerra de Liberación.

A los solemnes cultos se espera la asistencia de altas personalidades nacionales. En la tarde de ayer salieron con dirección a Madrid el gobernador civil y jefe provincial del Movimiento, presidente de la Diputación, alcalde y primer teniente de alcalde del Ayuntamiento de Burgos, diputados provinciales y otras jerarquías.

A primeras horas de esta mañana, emprenderán viaje varios autocares que trasladarán a numerosos burgales, hasta la Basílica de la Santa Cruz.

LA BOLSA

ALGO MAS CONTENIDA Y ALGUNAS MEJORAS

Madrid (De nuestra Redacción). — Después de una semana de bajas repetidas, llegamos a un viernes más contenido para las cotizaciones, lo que va siendo bastante normal. En el cuadro hay muchas repeticiones, algunas mejoras aisladas y hasta un poco más animación que la víspera en torno a la Telefónica. Como en las reapariciones de valores que no pudieron cotizar en días anteriores hay bajas de cierta consideración, aunque sea absorbiendo pocos títulos, el índice general continúa retrocediendo hasta 91,85 (menos 0,37), nueva mínima en las ya muchas mínimas del año. El ambiente del conjunto en el fondo no ha cambiado nada, si bien los nervios aparecían más templados alternando con algunas esperancillas. Sin embargo, el cierre se hacía con igual inactividad que otros días.

Destacamos la recuperación de cinco en Dragados e Induban, seis Petróleos y dos en Explosivos. Están enfrente las pérdidas de trece en Banco Atlántico y P. Valderrivas, diez Bankinter, siete Banco Guipuzcoano y Central de Inversiones y Crédito, nueve Olarra, 17 Papeleras Reunidas y 14 Petroliber. En su mayoría son valores que reaparecían, donde cuando menos se habrá podido vender algo. Las acciones Telefónica, operando bastante, siguen encasquilladas en 190 por 100 y los cupones ganan una peseta.

Finalmente señalan posición oferta sin operar, el Banco Urquijo a 567 y Banco de Andalucía a 645. os derechos de este último continúan recortándose a 560 pesetas.

JUSTO IRIONDO MENDIETA

MADRID

(Información facilitada por el Banco de Santander).

COTIZACIONES

BANCOS. — Banco de Santander, 758; Banco Central, 885; Banco Español de Crédito, 570; Banco Hispano Americano, 500; Banco Ibérico, 598; Banco Popular, 650; Banco de Fomento, 585; Banco de Bilbao, 730; Banco de Vizcaya, 602; Bankinter, 408.

ELECTRICAS. — Eléctricas Reunidas de Zaragoza, 102; Fecsa, de 1.000, 127,75; Iberduero, ordinarias, 296; Unión Eléctrica Madrileña, 128.

VARIAS. — El Aguila, 165; Dragados y Construcciones, 660; Urbis, 211; Fibansa, 326; Duro Felguera, 101; Campsa, 200; Tabacalera, 345; Transmediterránea, 116; Energía e Industrias Aragonesas, 147; Explosivos, 299; Española de Petróleos, 301; Seat, 148; Citroën, Hispania, 98; Femsa, 165; Telefónica, 190; Mobinter, 422, Galerías Preciados, 400; Cei vasa, 265; Banserfond, 87,76.

CUPONES. —Banco de Santander, 324; Telefónica, 74; Auxiliar FF. CC., 20.

BILBAO

BANCOS. — Vizcaya, 600 y Bilbao, 725.

Banco de Santander

BOLSA, BANCA, CAMBIO
Espolón 12

Los funcionarios de Hacienda celebran la fiesta de su Patrón

Para celebrar la festividad de su Patrón, San Mateo, los funcionarios de la Delegación de Hacienda de Burgos, después de asistir a una santa misa vespertina en San Lorenzo el Real, se reunieron en el marco de un acreditado establecimiento, en cena de hermandad que ha congregado a unos cien comensales.

Como final, se efectuó un reparto de regalos entre los asistentes, destacando por su singular importancia, el de un viaje a Londres para dos personas durante ocho días en hotel de lujo, sufragado con aportaciones conseguidas entre los miembros de la Hermandad de funcionarios de Hacienda.

ASADOR
CASA EUSEBIO
BESUGOS — SARDINAS — CHULETAS
ASADOS EN PARRILLA
ESPECIALIDAD DE LA CASA
LA VENTOSA, 15. BURGOS

M.E.C.D. 2017

actualidad BURGALESA

INFORMACION OFICIAL

DELEGACION DE HACIENDA

RELACION DE LIBRAMIENTOS PUESTOS AL COBRO. — Agustín Iglesias Pérez, Alfonso Llorente Castañeda, Ana M.ª Castellanos Salinero, M.ª Angeles Martínez Trechuelo, Enrique Romero Ribón, Guillermo Díez Delgado, Hijos de Daniel Gómez, José Luis Rodríguez Casado, José de Obregón Roviralta, José Manuel Castilla Hernando, José M.ª González Quintanilla, Luciano Arribas Briones, Mariano Sebastián Moreno, Máximo Izquierdo Ibeas, José Ramón González Martínez, Angel F. Lancha Azaña, Concepción Alcalde Hernáiz, José López García, Manuel Gonzalo García y M.ª Eugenia Yagüe Martínez del C.

EMPRESA DE ARTES GRAFICAS

NECESITA

OFICIAL GUILLOTINA

Interesados deberán dirigirse, por escrito, al APARTADO DE CORREOS 389 DE BURGOS

(R. O. C. 15.179)

¡El film más HORRIPILANTE de la década!

HOY 5,30 7.45 10.45 le ESTRENA CORDON

CON EL VAMPIRO DIABOLICO, ¡LA CULMINACION DE LA ALUCINANTE HISTORIA DEL PRINCIPE DE LAS TINIEBLAS!

(Aut. MAYORES 18 —y de 14 acompañados—)

GRADUADO ESCOLAR

POR EVALUACION CONTINUA A TRAVES DEL INSTITUTO NACIONAL DE ENSEÑANZA A DISTANCIA.

SE ABRE LA MATRICULA HASTA EL DIA 30 DEL ACTUAL

PLAZAS LIMITADAS

CENTRO DE ESTUDIOS BURGALES

FRANCISCO GRANDMONTAGNE N.º 7 (GAMONAL)

MOVIMIENTO DEMOGRAFICO. — Durante el día de ayer se verificaron en el Registro Civil las siguientes inscripciones:

Nacimientos. — Marta Román y Molina, José-Luis Cuende y Vagallón, Lorena Gutiérrez y Cillero; Inmaculada Concepción Arauzo y Esteban; David Figueiral y González; Fernando Calvo y Ballesteros; Roberto García y López.

Matrimonios. — Don Miguel Burgos y Pablo con doña Laurentina Ibeas y Ortega, hoy, a las doce y media en Santa Agueda; don Ricardo Camarero y García con doña María del Rosario Ortega y Tubilleja, el lunes, a las dos en San Pedro de la Fuente; don Carlos Alberto Lázaro y Melgosa con doña María Encarnación Cuesta y García, hoy a la una en Nuestra Señora la Real y Antigua de Gamonal; don Armando Lázaro y Melgosa con doña María Felicidad Cuasante Cuasante, hoy, a la una, en Nuestra Señora la Real y Antigua de Gamonal.

Defunciones. — Araceli Díez y Martínez, de Villalvilla Sobresierra, 50 años.

CUPON PRO - CIEGOS

NUM. PREMIADO 146

EN EL SORTEO DE AYER

muebles evelio

VITORIA 56 58 60 62

FARMACIAS DE GUARDIA. — Castellanos, Espolón, 22; Moral, Santa Dorotea, 21; Jiménez, Carretera de Logroño, 15 y Gutiérrez, Villalón, 10.

OPTICA ESPADA

Portales Antón, 8

GAFAS SOL

CHRISTIAN DIOR

SOTO Y ALONSO

Mañana, domingo

A LOGROÑO

Fiestas San Mateo
Salida: 8 mañana

A SANTA CASILDA

Salida: 9,30 mañana
Taquillas 15 y 16
Estación Autobuses

EL CUPON PRO CIEGOS. En el sorteo celebrado en el día de ayer resultó premiado con 1.250 pesetas el número 146 y con 125 pesetas todos los números terminados en 46

EXPOSICION DE ARTE

TAGRA

VITORIA, 13
Teléfono 202852

Saiz

ACUARELAS

Del 17 al 28 de Septiembre de 1975

Horas de visita:

Laborables de 12 a 2 y de 7 a 9

Festivos: de 12 a 2

ENTRADA LIBRE

ESPAÑOL PARA EXTRANJEROS

INLINGUA

ALEMAN INGLES FRANCES

Plaza Alonso Martínez 7
PREPARACION ESCUELA CENTRAL DE IDIOMAS

Viajes Sayca

DOMINGO DIA 21

A VITORIA ARACA

Jura de Bandera

Salida: 8,30 mañana.
Regresos:
9, 10 y 11 noche.

— • —

FIESTAS DE SAN MATEO

A LOGROÑO

A VALLADOLID

A SALAMANCA

Salidas: 8 mañana

DIAS 20 Y 21

A Madrid

Salida: sábado 3 tarde

AGV, T-136
Moneda, 18 Tf. 209438

BOLETIN METEOROLOGICO. — Comprensivo de los datos recogidos ayer en el Observatorio Meteorológico del Instituto de Enseñanza Medio Femenino:

Barómetro. — A las ocho de la mañana, 696,9; a la una de la tarde, 696,8; a las siete de la tarde, 695,1.

Temperatura ambiente. — Máxima, 23,0 grados a las 17,45 horas; mínima, 6,2 grados a las ocho horas.

Dirección y velocidad del viento. — A las ocho de la mañana, NE — 7 kilómetros; a la una de la tarde, SE — 10 kilómetros; a las siete de la tarde, SE — 3 kilómetros.

Higrómetro. — *Humedad ambiente.* — 45 por ciento.

A GALICIA
5 días duración.
Salida día 22

Domingo
21 Septiembre

A VITORIA-ARACA
Jura Bandera
Salida: 8,30 mañana.

A LOGROÑO
Fiestas-Toros
Salida: 8 mañana

A VALLADOLID
Fiestas-Toros
Salida: 9 mañana

A SALAMANCA
Fiestas-Toros
Salida: 8 mañana

A REINOSA
Fiestas
Salida: 8 mañana

Viajes Clunia

AGV. G B-134
Paloma, 25. Tf. 206633

HACE 30 años

Del DIARIO DE BURGOS correspondiente al jueves, 20 de Septiembre de 1945

HA comenzado la redacción del proyecto de casas ultrabaratas, que serán destinadas a las clases más humildes de la ciudad. Las viviendas serán construídas por el Ayuntamiento, con la decidida colaboración del Colegio de Arquitectos.

- **EN la sesión celebrada ayer por el Ayuntamiento se acordó sacar a concurso el arriondo del Teatro Principal, hasta el 28 de Febrero de 1946.**
- **LA temperatura máxima de ayer fue de 23,5 y la mínima de 7,6.**

En Burgos contra opiniones equívocas sólo existe un Banco de Sangre: el de la Hermandad que tú vayas al volante, de la Seguridad Social

Cartelera de ESPECTACULOS

AVENIDA. — Hoy, 5, 7,45 y 10.45. Acontecimiento extraordinario Exito triunfal. **«El árbol de la vida»** (2). Elizabeth Taylor con Montgomery Clift, Lee Marvin, Eva Marie Saint, Rod Taylor Un film gigantesco, maravilloso sólo comparable a «Lo que el viento se llevó». May. 14 ó men. acompañados

CALATRAVAS (204161). — 5.30, 7,45 y 10,45. Basada en un hecho real con los excepcionales intérpretes Burt Lancaster y Robert Ryan, estreno de la formidable película **«Acción ejecutiva»** (3). Color. Un documento inédito sobre la muerte de Kennedy. Con emoción y suspense (May. 18 y 14 acompañados).

CONDAL. — Continua de 4 a 1. Hoy, un programa grandioso y definitivo. Terence Hill y Bud Spencer, más bestias y simpáticos y más audaces en **«Le seguían llamando Trinidad»** y Tony Curtis y Ernest Borgnine en **«Esta noche vamos de guerra»**. Aventuras, acción y diversión por todo lo alto. Ambas en tecnicolor. (May. 14 años).

CONSULADO. — Hoy, gran programa doble en sesión continua desde las 5 de la tarde con **«La noche de la furia»** (3). Glen Lee y Blanca Estrada. El mundo de los hippies visto a través de un impresionante tratamiento cinematográfico y **«Los fríos ojos del miedo»** (3R) (Mayores de 18 años).

CORDON (207037). — 5,30, 7,45 y 10,45. Estreno del film más horripilante de la década. **«Drácula negro»** (s. c.)Color. William Marshall y Denise Nicholas. ¡Un vampiro diabólico de color! con inexpresables hábitos e insaciables apetitos. ¡Atrévase a verla! (Autor. May 18 y 14 acompañados).

DUCAL. — Hoy de 4 a 1. Un programa portentoso. **«La venganza duró diez años»** (3). Leonard Mann. Tecnicolor,. Cinemascope. Un «western» tenso, emocionante, pleno de acción y **«Trasplante siciliano»** (3R). Carlo Giuffre, Pamela Tiffin. Tecnicolor. Pícara, carcajadas, de ritmo trepidante. May. 18.

GOYA. — Atención. Hoy a las 5,30, 7,45 y 10,45. Segunda semana con la sensacional y maravillosa película **«Venga a tomar café con nosotras»**, con Ugo Tognazzi. Le invitaron a tomar café y él tomó todo lo que le apeteció. Tres para un otoñal son muchas, pero cuando aparece una cuarta, la operación puede ser mortal. (May. 18).

GRAN TEATRO. — Hoy, 4,45, 8 y 11 noche. Inauguración temporada cinematográfica con el más grande estreno en panavisión 70 mm. Todd-Ao con Michel Jayston, Janet Sutzman, Laurence Olivier en **«Nicolás y Alejandra»** (3R) Una película donde todo es colosal, espectacular y dramático. El film más real y sincero de la historia del cine. (Mayores 18 años).

TIVOLI (209045) — 5, 7,45 y 10,45 (2.ª semana de éxito). Estreno del film más famoso y polémico: **«El exorcista»** (4). Color. Elen Burstyn, Max Von Sldow, etc. Todo lo que ha oído o leído quedará superado con la experiencia de ver este impresianonte film. ¡Atrévase a verla! (SOLO may. 18 años)

SALA DE FIESTAS (Dandy's Club). Hoy tarde y noche, presentación en Burgos del extraordinario cantante José Vélez con su gran éxito **«Es así la vida»**, acompañado de su grupo y para amenizar el baile el conjunto «Nuevo Sistema» y la orquesta «Dandy's Club». Lunes: una gran novedad en Burgos. Tarde y noche «Café-Teatro».

M.E.C.D. 2017

PARO EN «FIRESTONE HISPANIA»

Los obreros abandonaron la fábrica ayer, por la tarde

Durante todo el día de ayer el 31 del próximo mes de Di-
permanecieron en paro los ciembre.
obreros de la factoría "Fires- Para subsanar esta laguna
tone Hispania, S. A.". El plan- de los cuatro meses que van de
te laboral fue iniciado por el Septiembre a Diciembre, el
turno de noche de la empresa, sector social de la fábrica de
a las diez y media del pasado Burgos pidió al económico que
jueves; actitud a la que se hasta la entrada en vigor del
sumaron los de la mañana y convenio único, se fijara para
tarde de ayer viernes. Los los obreros burgaleses los mis-
obreros, en número de unos mos emolumentos que perci-
setecientos aproximadamente, ben los de Basauri. La empre-
permanecieron en el interior de sa —según se nos informa—
la factoría. A las seis y cuarto no rechaza esta petición y pide
de la tarde de ayer, a requeri- que el sector social alcance la
miento de la dirección de la misma producción que venía
empresa, hizo acto de presen- obteniendo el pasado mes de
cia la fuerza pública que or- Enero. La sección social estima
denó el desalojo de la facto- que la producción es la misma
ría, lo que se hizo —según se que la de Enero, por lo que
nos informa en fuente autori- ante la postura contraria, ha
zada— sin que se registraran decidido mostrar su disconfor-
incidentes de ningún tipo. midad.

El paro laboral ha surgido como consecuencia de la desavenencia existente entre la parte social y económica de la empresa, en orden a la interpretación de los acuerdos adoptados por ambas partes a raíz del conflicto colectivo que afectó a "Firestone Hispania" en fecha todavía reciente.

Ambas partes acordaron establecer un convenio único para las factorías de Burgos y Basauri. El convenio colectivo de la factoría burgalesa finalizó el pasado 31 de Agosto y el de la de Basauri concluirá

Los 36 enlaces sindicales celebraron ayer reuniones en la Casa Sindical con el director de Asuntos Sociales.

Hoy, se espera que se haga pública la decisión adoptada por la dirección de "Firestone Hispania" en Burgos.

EL LUNES, REUNION DE LOS TRABAJADORES DE COMERCIO

El lunes, según nuestros informes, se reunirá la Unión de Trabajadores y Técnicos de la Federación de Comercio, con el fin de estudiar y analizar la modificación de horarios y la reducción de la jornada laboral, para adoptar la postura conveniente.

El prudente al volante, es fuerte en todo momento.

Servicio español del Magisterio

REUNION DE LOS VOCALES DE LA JUNTA PROVINCIAL Y ENLACES DE LA ASOCIACION DEL PROFESORADO ESTATAL DE E. G. B.

La Asociación del Profesorado Estatal de E. G. B., encuadrada en el S.E.M., cumpliendo uno de los criterios que viene sustentando en la defensa de los intereses de sus asociados, proponiendo a las autoridades competentes las mejoras que se consideren justas, tanto en el aspecto profesional como en el económico, celebró en el día de ayer a las cuatro de la tarde en el Aula Espolón de la Caja de Ahorros del Círculo Católico de Obreros, una importante reunión con los representantes de cada uno de los Colegios Nacionales, Escuelas Graduadas y comarcales de la capital y provincia, bajo la presidencia del jefe provincial del S.E.M. y presidente de la citada asociación, asistidos por el secretario de la misma, al objeto de estudiar y proponer sugerencias con relación al Decreto del Ministerio de Hacienda que regula las retribuciones complementarias de los funcionarios docentes del Ministerio de Educación y Ciencia.

Después de un detenido estudio de su contenido, acordaron:

Primero. — Adherirse plenamente a las conclusiones de la Junta Nacional de Dirigentes del S.E.M. y Comisión Permanente de la Asociación del Profesorado Estatal de E. G. B. en el sentido de no admitir la disposición transitoria tercera del mencionado Decreto por cuanto supone una discriminación dentro de los Cuerpos Docentes, al aplicarse en un sólo plazo para otros estamentos y fraccionado en cuatro cursos académicos para el profesorado de E. G. B., solicitando que la aplicación de los referidos complementos a dicho profesorado se haga en las mismas condiciones que al resto de los funcionarios docentes.

Segundo. — Manifestar asimismo su disconformidad con la discriminación que se establece para la Educación General Básica estatal, al determinar que todo el horario del profesorado de dicho nivel, sea de carácter lectivo, sin previsión de tiempo alguno para las actividades de preparación de lecciones, corrección, tutorías, evaluaciones, etc.

Tercero. — Solicitar del Ministerio de Educación y Ciencia la aclaración necesaria, de como puede compaginarse la duración semanal de la jornada de trabajo que se menciona en el apartado a) del artículo 2. con el calendario escolar que determina la Ley General de Educación.

Asimismo, se emitió un amplio informe sobre la posibilidad de construcción de viviendas en régimen cooperativo en el Polígono Carrero Blanco.

Los referidos acuerdos fueron unánimemente aprobados por todos los asistentes que representaban a los 1.200 profesionales de E. G. B. de nuestra provincia, pertenecientes al S. E. M.

Becas para enseñanzas turísticas o de hostelería

Por resolución de 9 de Agosto pasado, la Subsecretaría de Turismo ha convocado concurso de adjudicación de becas para estudiantes españoles que cursen enseñanzas turísticas o de hostelería en el curso 1975-76.

Esta convocatoria comprende 20 becas dotadas cada una de ellas con 20.000 pesetas, para estudiantes residentes en la localidad donde radique la escuela y 16 becas dotadas cada una de ellas de 50.000 pesetas, para estudiantes no residentes en la localidad donde radique la escuela donde seguirán el curso.

El plazo de presentación de solicitudes, será hasta el 30 de Septiembre del corriente año.

Para mayor información y detalle los interesados, pueden dirigirse a las oficinas de la delegación provincial de Información y Turismo. Plaza Alonso Martínez, 7.

Visita Vizcaya el director general de la Guardia Civil

En fecha próxima efectuará asimismo una visita a Burgos

Bilbao (Cifra). — El director general de la Guardia Civil, José Vega Rodríguez, ha efectuado en la jornada de hoy una visita a las dependencias de la 541 Comandancia.

El señor Vega Rodríguez llegó hacia las 10,30 horas de la mañana de hoy al cuartel de La Salve, acompañado del general jefe de la zona, José Atares Peña y del coronel, segundo jefe del Estado Mayor, Vicente Gómez López.

Tras ser saludado por el teniente coronel, jefe de la Comandancia 541, Gregorio Evangelio Ramos, subió a un podium desde donde escuchó el Himno Nacional. A continuación le fue presentada la plana mayor de la citada Comandancia y luego pasó revista a las tropas de la Guardia Civil que le rindieron honores.

Seguidamente se inició el desfile, en el que participaron las mismas tropas, precedidas de la banda militar del regimiento de Infantería "Garellano", de Bilbao.

La llegada del director general de la Guardia Civil a Bilbao y a la Comandancia 541 se debe a diversas visitas que viene realizando a los acuartelamientos de la quinta zona. Anteriormente había estado en los cuarteles de la Guardia Civil de Guipúzcoa, Navarra y Alava.

Antes de su estancia en Bilbao, el señor Vega Rodríguez había estado visitando Guernica, donde, después de firmar en el libro de honor, pasó a visitar los lugares históricos de la localidad.

El director general regresó a Madrid por la tarde y proyecta nuevas visitas al resto de las provincias de la zona: Santander, Burgos, Logroño y Palencia.

SALA DE FIESTAS
(BAJOS "GRAN TEATRO")
HOY
DANDY'S CLUB
TARDE Y NOCHE
PRESENTACION EN BURGOS
DEL YA FAMOSO Y
EXTRAORDINARIO CANTANTE

JOSE VELEZ
CON SU GRAN EXITO
"ES ASI LA VIDA"
1.er PREMIO DE INTERPRETACION EN EL FESTIVAL DE LA CANCION DE ALCOBENDAS.
ACOMPAÑADO POR SU FORMIDABLE GRUPO
Y PARA AMENIZAR EL BAILE
EL CONJUNTO-ATRACCION,
"NUEVO SISTEMA"
con su cantante "MAGEL"
Y LA ALEGRE Y DINAMICA,
ORQUESTA "DANDY'S CLUB"
A PARTIR DEL LUNES — TARDE Y NOCHE
¡UNA GRAN NOVEDAD PARA BURGOS!
CAFE TEATRO
ESTE MUY ATENTO A LA OBRA DE SU DEBUT

ACCESO UNIVERSIDAD
CURSO ORIENTACION
PARA MAYORES DE 25 AÑOS
Iniciación: 6 de Octubre.
Matrícula: hasta fin de mes.
ACADEMIA CENTRO
LAIN CALVO, 4, 2.º

ESCUELA DE MANDOS INTERMEDIOS
ADMINISTRATIVOS
INDUSTRIALES
VENDEDORES
CLASES:
De 7,45 a 9,45 de la noche.
Enseñanzas adecuadas para ambos sexos.
MATRICULA PARA EL PROXIMO CURSO.
En la Secretaría del Centro, Círculo Católico de Obreros (Concepción, 19), de 7,30 a 9,30 de la noche.

BASADA EN UN HECHO REAL, CON UN DIRECTOR E INTERPRETES DE EXCEPCION
Cine CALATRAVAS
ESTRENA, HOY
la formidable película

BURT LANCASTER
ROBERT RYAN Y WILL GEER
ACCION EJECUTIVA
(ASESINATO DE UN PRESIDENTE AMERICANO)
DIRIGIDA POR DAVID MILLER • COLOR
CONSPIRADORES, EJECUTORES, ENCUBRIDORES... TODOS LOS QUE ESTABAN EN EL SECRETO DEL ASESINATO QUE CONMOVIO AL MUNDO...
¡UN DOCUMENTO INEDITO SOBRE LA MUERTE DE KENNEDY!
FUNCIONES: 5,30, 7,45 y 10,45
Para May. 18 y de 14 acompañados.

M.E.C.D. 2017

CLUB TUCAN

HOY, SABADO, DIA 20

En sesiones de TARDE y NOCHE

PRESENTA

«CLEOPATRA»

EL MEJOR GRUPO FEMENINO DE TODOS LOS TIEMPOS EN SU JIRA SEXY POR ESPAÑA. PROCEDENTES DE INGLATERRA.

Discoteca TUCAN

Estudio de los problemas de transporte terrestre a escala nacional

Madrid (Cifra). — A propuesta del Sindicato Nacional de Transportes y Comunicaciones se han iniciado conversaciones con la Dirección General de Transportes Terrestres para estudiar las posibles medidas a adoptar a la vista de la situación por la que atraviesa el transporte por carretera. Como consecuencia de la coyuntura económica general.

En las reuniones se examinó un extenso «orden del día» que planteamientos del sector expuesplanteamientos del sector erpuestos en las diversas asambleas de transportistas que han tenido lugar en varias capitales y que el Sindicato Nacional ha apoyado y hecho suyos inmediatamente.

En dichas reuniones el Sindicato expuso las medidas que solicita de la Administración para hacer frente a la difícil situación que atraviesa en estos momentos el sector. Tales medidas se refieren, principalmente al canon de coincidencia, contigentación de tarjetas de transporte, vida máxima de los vehículos actualización de tarifas y supresión del intrusismo en el transporte.

Las reuniones prosiguen esta semana a nivel de grupos mixtos de trabajo, en orden a concretar las disposiciones y medidas que se pueden adoptar, siendo muy positiva la impresión inicial que hay del resultado de las mismas. Los transportistas serán informados a través de los Sindicatos provinciales de las medidas que se vayan adoptando por la Administración tras las gestiones de sus dirigentes.

LEA VD. SIEMPRE

Diario de Burgos

COMUNICADO FINAL DE LA REUNION DE LA PERMANENTE DEL EPISCOPADO

Hubo participación y concordancia de criterios en el tema del momento español

Madrid (Cifra). — La Comisión Permanente del Episcopado ha hecho público esta misma tarde un comunicado en el que da cuenta de los trabajos desarrollados desde el pasado día 16 hasta ayer, en que concluyeron.

Según dicho comunicado, en primer término informaron el Cardenal presidente y el obispo secretario sobre consultas pendientes de la Santa Sede y el presente momento de la Iglesia en España y de la comunidad nacional.

Seguidamente, los obispos reunidos revisaron las líneas fundamentales de la acción pastoral para el próximo trienio, fundamentadas principalmente en la educación del pueblo cristiano en la Fe; actitud pastoral ante las divisiones y enfrentamientos dentro de la Iglesia; acción misionera de la Iglesia en nuestra sociedad; acción de la Iglesia ante la problemática social y política; actitud pastoral ante la nueva problemática teológica; renovación de los cauces de la acción pastoral; acción caritativa y social de la Iglesia; cooperación misionera entre las Iglesias; acción pastoral de la Iglesia y de los medios de comunicación social; formación y renovación —espiritual, teológica, pastoral pedagógica, etc.— de las personas que realizan la acción pastoral de la Iglesia, especialmente de los sacerdotes; apostolado seglar y problemas económicos de la Iglesia en España.

Además, los presidentes de comisiones episcopales informaron de los problemas más importantes de las mismas, y el gerente del Episcopado presentó unas líneas de acción inmediata en su campo.

La comisión permanente aprobó, asimismo, diversos nombramientos, que ya se dieron a conocer.

El comunicado, informa además, que los obispos miembros de la Comisión Permanente acordaron en su deliberación sobre el presente momento de la actualidad nacional, publicar uno nota que iluminara las conciencias con luz de Evangelio.

Señala que el debate acerca del tema y la preparación de la nota discurrieron en un clima de plena participación de todos y de absoluta concordia en los criterios aportados, en contra de lo que gratuítamente y sin el menor fundamento ha sido divulgado por algún medio informativo. Insiste, finalmente, el comunicado en la unanimidad del sentimiento de los obispos miembros, probada por la votación como expresión del diálogo fraterno.

COMENTARIO Y NOTICIA DE TELEVISION

Por Alberto MATTHIES CASTRO

REGRESAN LOS PAYASOS Y COMIENZAN LAUREL Y HARDY

Después de la serie de programas dedicados a actuaciones en circos extranjeros, regresan a partir de hoy Gaby, Fofó, Miliky y Fofito, dentro del espacio «El circo de TVE». Está previsto de seis a siete de la tarde, después de «Primera sesión». Por otro lado merece destacarse que a las siete y media llega «Lo mejor de Laurel y Hardy», dedicado a recoger episodios de aquellas famosas películas interpretadas por el «gordo» y el «flaco», es decir, por Oliver Hardy y Stan Laurel. El primer programa lleva por título «¡Con la música a otra parte!», en torno a las peripecias de dos músicos que no saben tocar.

A LAS DOCE DEL MEDIODIA COMIENZA «LA GUAGUA»

Como heredero directo de «¡Fiesta!», de la pasada temporada, se inicia hoy el programa infantil «La guagua», que habitualmente se emitía los sábados de doce del mediodía a dos y cuarto de la tarde. El contenido inicialmente previsto para hoy es el siguiente: Presentación; «El niño del circo» en el episodio «Conozca al niño del circo» (serie de imagen real); «El show del jefe de la estación»; «¿Sabías que?», dedicado al vidrio, actuación del grupo infantil «Los líricos», de la serie «Misión imprevisible»; el episodio «Cargamento de oro en el tren expreso», (Dibujos animados); actuación de «Los amigos»; «Pasarratos» (juego con niños); actuación de Isabel; nuevamente «Pasarratos» y despedida.

YA ES HORA DE QUE FUNCIONE BIEN

Van pasando los años y observamos que no se pone remedio alguno de los fallos técnicos de que caracterizan a RTVE. Nos referimos a esas conexiones que dentro de los «Telediarios» se establecen con diversos puntos de nuestra geografía. A veces es desesperante ver cómo se anuncia el enlace con un centro regional pero que este no llega mientras observamos la cara de circunstancias de un locutor que se ve enfocado por las cámaras sin tener otra cosa que decir. En cierto modo podría ser admisible, lo que es mucho admitir, que tal suceda con los centros regionales de más reciente creación, lo que, después de tantos años, resulta difícil de comprender es como puede pasar esto tantas veces con el enlace Madrid - Barcelona. Hemos visto conexiones con la luna pero a veces da la sensación de que casi hay mayores dificultades técnicas para enlazar Madrid con la Ciudad Condal y otros centros informativos.

UN «MISTERIO» CON LA PELICULA DEL JUEVES

A falta de mayor entretenimiento ya tenemos «suspense» hasta el próximo jueves. Ayer les facilitamos la lista de películas que RTVE anuncia con destino a la próxima semana. Según los programas oficiales la del jueves, será «Sucedió en verano», de Otto Preminger. Pero cuando ha llegado a nuestra mano la revista oficial de RTVE, nos encontramos con que, por contra, según la citada publicación, se proyectará «Cinco mujeres marcadas» de Martín Ritt. ¿Qué como es posible tal disparidad de criterios en dos publicaciones de la propia RTVE? Eso ya no entra dentro de nuestra televisión.

PELICULA DE AVENTURAS EN «PRIMERA SESION»

«Primera sesión» ofrece hoy, a las cuatro, «Tempestad en Oriente» 1953) de Charles Vidor (el de «Gilda»); «El cine» y «Adiós a las armas». Se trata de una película de aventuras realizada sin más ambición que la de hacer pasar el rato al espectador no exigente. Es igual a otras muchas similares a ella y no tiene valores especiales a destacar como no sea la presencia en el reparto de Deborah Kerr y Charles Boyer, mientras hace de protagonista el siempre igual Aland Ladd. Film por tanto para entretenerse sin excesivas profundidades. La acción transcurre en la India cuando los ingleses se retiran del país y se produce una situación confusa. Un aventurero americano llega con un avión cargado de armas dispuesto a negociar con ellas.

SEMANAL INFORMATIVO «PARA HOY»

Nos comunican que «Semanal informativo», tiene previsto para hoy tres temas seguros y otros probables. Los tres primeros son «Los palestinos en España», por David Solar, a cuenta de los acontecimientos en la Embajada de Egipto en Madrid; «Nureyev, un genio de la danza» con una entrevista realizada por Juan Caño y «Setenta años de la divina», por Ana Cristina Navarro, referido a Greta Garbo.

BUSCANDO LO POPULAR

«Sí, o no», busca el éxito fácil por terrenos fáciles. Eso puede ser el mejor resumen del espacio emitido anteayer en torno a los árbitros de fútbol. Escapar hacia las polémicas deportivas en un programa que fue creado para más altos empeños es demostrar las escasas y limitadas ambiciones de un espacio, que no se atreve, o no puede, tocar los grandes problemas de nuestro Mundo. A cambio intenta un fácil éxito popular en lugar de un auténtico prestigio. Al menos en este caso.

EL DIA 3 DE OCTUBRE TOROS DESDE ZAFRA

Nos informan desde RTVE, que el día 3 de Octubre se conectará con Zafra a las cinco y cuarto, para retransmitir una corrida de toros. Antes, a las cuatro y media, llegarán imágenes de la yeguada nacional.

MARATHON CINEMATOGRAFICO

42 HORAS DE CINE CONTEMPORANEO. BURGOS AÑO I

CINE CONSULADO

Día 22. — 5,30. — YO ANDUVE CON UN ZOMBIE, de Jacques Tourneur.
Presenta: D. Juan Antonio Molina Foix.
Patrocina: Colegio Oficial de Arquitectos de Burgos.
7,45. — TARGETS, de Peter Bogdanovich.
Patrocina: Mapfre. Grupo Asegurador.
11 noche. — BAJO EL BOSQUE LACTEO, de Andrew Sinclair.
Presenta: D. Gonzalo Armero.
Patrocina: Colegio Oficial de Abogados de Burgos.

Día 23. — 5,30. — EL CEREBRO DE FRANKESTEIN, de Terence Fisher.
7,45. — LES ARPENTEURS (EL IMPOSIBLE JUEGO DE CUATRO), de Michel Soutter.
Patrocina: DMD.
11 noche. — CITA CON LA MUERTE ALEGRE, de Juan Luis Buñuel.
Patrocina: Colegio Oficial de Arquitectos de Burgos.

Día 24. — 5,30. — DRACULA VUELVE DE LA TUMBA, de Freddie Francis.
7,45. — UNA HISTORIA SUECA DE AMOR, de Roy Anderson.
Patrocina: Auto-Escuela Arsenio.
11 noche. — DIARIO DE UNA ESQUIZOFRENICA, de Nelo Risi.
Patrocina: Colegio Oficial de Ingenieros Industriales de Burgos.

Día 25. — 5,30. — EL PODER DE LA SANGRE DE DRACULA, de Peter Sasdy.
7,45. — EL GRAN CALAVERA, de Luis Buñuel.
Patrocina: Men's (S. Juan, 6) y Novedades Temiño (Plaza José Antonio, 9).
11 noche. — LA PALOMA, de Daniel Schmid.
Patrocina: Cine-Club del Colegio Universitario de Burgos.

Día 26. — 5,30. — LA MARCA DEL HOMBRE LOBO, de Enrique Eguiluz.
Presenta: Paul Naschy.
7,45. — CUATRO NOCHES DE UN SOÑADOR, de Robert Bresson.
Patrocina: Whiskería Iturriaga.
11 noche. — DURA JORNADA PARA LA REINA, de René Allio.
Patrocina: Colegio Oficial de Aparejadores de Burgos.

AULA DE CULTURA DE LA CAJA DE AHORROS MUNICIPAL

Día 27. — 5,30. — CIUDADANO KANE, de Orson Welles.
Presenta: D. Alfonso Ungría.
Patrocina: Colegio Oficial de Ingenieros Industriales de Burgos.
7,45. — EL ESPLENDOR DE LOS AMBERSONS, de Orson Welles.
Presenta: D. Alfonso Ungría.
Patrocina: Colegio Oficial de Ingenieros Industriales de Burgos.

Día 28. — 5,30. — CONCIERTO PARA BANGLA DESH.
Presenta: D. Diego Manrique.
7,45. — GIMME SHELTER (DAME REFUGIO), de los hermanos Maysles y los Rolling Stones.
Presenta: D. Diego Manrique.
Patrocina: Club Tucán (C. Vitoria, 142).

Nota. — Quedan suprimidos los pases de favor.

SEÑORITA PARA BOUTIQUE

— Joven y buena presencia.
— Sentido de moda actual.
— Ponderado criterio selectivo.
— Responsabilidad en el trabajo.

GARDEN

Plaza Primo de Rivera, 6. Teléfono 20 69 90
Presentarse de 7 a 8 a Sr. González
(Oferta número 14.654)

M.E.C.D. 2017

Nota sobre accidentes de trabajo en «Endesa»

Dos heridos en la explosión de una fábrica en Burceña

Madrid (Cifra). — Hace pocos días, el 5 del presente mes de Septiembre, se produjo en las obras de la central térmica de Puentes de García Rodríuez de la Empresa Nacional de Electricidad, un accidente mortal del que fue víctima un trabajador que formaba parte de una de las empresas que intervienen en las obras. En torno a la noticia de este accidente se publicaron informaciones, comentarios y cartas de miembros de jurados de empresa, en los que se hablaba de la carencia de medidas de seguridad al mismo tiempo que se aseguraba que el número de muertes por accidentes en estas obras se elevaba ya a once en menos de dos años. Ante estas informaciones y completando las aclaraciones del delegado de Trabajo en La Coruña, que publicó "La Voz de Galicia" del día 7, se han formulado por fuentes allegadas al Ministerio de Trabajo estas precisiones:

—En las obras de construcción y montaje de la citada central térmica de la Empresa Nacional de Electricidad, Endesa, además de esta empresa principal, participan otras dieciséis empresas contratistas con un total aproximado de tres mil trabajadores.

—El número de accidentes mortales registrados en estas obras, en 1974-75, ha sido de ocho y no de once, como se ha afirmado reiteradamente.

—De la comprobación e información practicadas por la inspección de trabajo en relación con los ocho accidentes mortales, se desprende que tres de ellos han de ser calificados como fortuitos y de los cinco restantes está probado que, en uno, el trabajador no atendió debidamente la señalización; en otro, el obrero se soltó el cinturón de seguridad, lo usaba sin anclar el trabajador en otro caso y se hallaba sin cinturón ni protección alguna, a noventa metros de altura, la víctima de otro accidente.

—En cinco casos no se advirtió infracción alguna, por parte de la empresa, respecto a las normas de seguridad en el trabajo.

—En dos de esos casos de accidente mortal la Inspección de Trabajo comprobó evidentes infracciones, por lo que una empresa fue sancionada con trescientas mil pesetas, mientras otra tiene su expediente en tramitación.

—Como consecuencia de un accidente calificado de "muy grave", se ha formulado propuesta de sanción por importe de quinientas mil pesetas, por haber sido observada infracción en materia de seguridad en el trabajo.

—Sin perjuicios de las inspecciones realizadas con motivo de estos accidentes mortales, la Inspección de Trabajo, en atención a las características especiales de estas laborales, a la concurrencia de dieciséis empresas contratistas y, sobre todo, por el alto índice de peligrosidad de esta clase de obras, está extremando sus tareas, orientaciones, recomendaciones y exigencias a las empresas, hasta el extremo de haber realizado en Puentes de García Rodríguez el ochenta por ciento de las visitas llevadas a cabo en estos últimos dos años, llegando hasta a paralizar trabajos concretos desarrollados en deficientes condiciones.

—Solamente en el presente año la Inspección ha levantado diecisiete actas de infracción de carácter corrector por distintas causas no relacionadas con accidentes que, con las actas relativas a accidentes, suponen propuestas de sanción por un conjunto de cuatro millones de pesetas.

EXPLOSION E INCENDIO

Bilbao (Cifra). — Una explosión seguida de incendio se ha producido en la fábrica de cerámicas "Porcensa" de Burceña ocasionando dos heridos graves.

El accidente se registró en el depósito de alquitrán de la fábrica donde se encontraban dos obreros que resultaron con quemaduras Juan Casas Fariñas, de 37 años, casado y domiciliado en Santurce y Raúl Brano García, de 27 años, casado y vecino de Cruces (Baracaldo). Ambos sufren quemaduras generalizadas de segundo y tercer grado, de pronóstico grave.

Se ha interrumpido la actividad de la fábrica, aunque se espera que pueda reanudarse dentro de unos días si bien en la sección del incendio tardará por lo menos unos tres meses.

Abre bien los ojos No caminas sólo por la vida nen Campaña contra el Ayuda a los que nada tie-

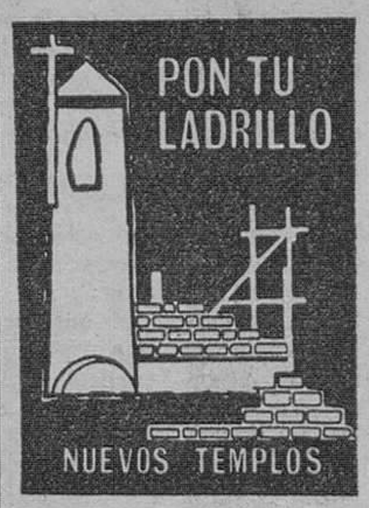

DIA 21, COLECTA

TOROS

IMPUESTOS QUE GRAVAN LAS CORRIDAS Y NOVILLADAS

Madrid (Logos). — Quizá sean los toros el espectáculo que paga mayores impuestos y que necesita más dinero para "levantar el telón". Alrededor de medio millón de pesetas es preciso para celebrar una corrida de toros o una novillada picada, sin contar con el piso de plaza, los toros y los toreros, en un coso intermedio, con una capacidad de unos seis a ocho mil espectadores.

El empresario ha de pagar, aproximadamente, el cinco por ciento de taquilla bruto, para el impuesto de menores. Por la contribución industrial, en una plaza de estas características, se abonan, aproximadamente, unas cuarenta y siete mil pesetas. De tráfico de empresas, pagan los empresarios, globalmente, todos los años, diecisiete millones y medio de pesetas, que van dividiendo entre los festejos celebrados. Hay otra parte: la evaluación global o cuota de beneficios (aunque en ocasiones no los haya), que hay que pagar al año siguiente. Después está la Seguridad Social, a la que se abonan veinticinco mil pesetas por festejo. Antes, cuando era el Montepío de Toreros, se abonaban únicamente dos mil quinientas, pero los cinco mil duros comenzaron a pagarse a raíz de que los toreros pasaron a ser beneficiarios de la Seguridad Social. A la Sociedad de Autores hay que pagarle un impuesto que varía según el repertorio que interprete la orquesta.

Por otra parte, la organización de la corrida de toros o novillada lleva consigo los siguientes gastos: piso de plaza, toros, toreros, porte de los toros, pienso de los toras, gastos del mayoral de la ganadería, corralero, conserje, importe de la propaganda en Prensa y Radio, importe de la propaganda de los coches con altavoces, carteles y billetaje, coches de reparto de propaganda, fijadores de la misma, honorarios de los médicos, honorarios de veterinarios y asesor, alquiler de instrumental, tasas del Gobierno Civil (que ascienden a mil trescientas trece pesetas), banda de música, mulillas, personal de plaza y sus correspondientes Seguros Sociales (unas cuarenta mil pesetas por festejo), gastos de matadero, arrastre de toros al matadero, banderillas, puyas, cuadra de caballos de picar (cuyo importe viene a ser de unas treinta y cinco mil pesetas), visados de contratos, riego de plaza, aportación de la empresa al Sindicato, alquiler de taquillas, comisión de taquilleros, visado de ganado, reintegro de documentos impresos y gastos de gestoría.

Así pues, para cubrir gastos en una corrida de toros, en una plaza de las características mencionadas, con espadas de cierto relieve y una corrida de garantía, hay que hacer un mínimo de taquilla de unos dos millones y medo de pesetas, aproximadamente.

LAS CORRIDAS DE AYER

Valladolid. — Quinta de feria. Lleno. Toros de Salvador Domecq, bravos, pero sin fuerza. Sebastián Palomo Linares escuchó pitos en su primero y logró una oreja en el cuarto. Dámaso González, ovación, una oreja y vuelta en uno y palmas en el quinto. Sebastián Cortés, oreja, y vuelta en el tercero y silencio en el sexto.

—Albacete. — Corrida de rejoneo. Novena de feria. Tres toros de Pablo Romero y otros tres del Conde de la Maza, bien presentados. Tres cuartos de entrada. Alvaro Domecq, una oreja en el primero; Luis Miguel da Veiga, ovación y vuelta en el segundo, lo mismo que Manuel Vidrié en el tercero; José Joao Zoio oyó aplausos en el cuarto; en el quinto actuaron en collera Domecq y Da Veiga, que fueron ovacionados, al igual que Vidrié y Zoio, que lidiaron a caballo, conjuntamente, el último de la tarde.

(Resumen de «Cifra» y «Logos»).

LA CORRIDA-CONCURSO DE SALAMANCA

Madrid (Logos). — Definitivamente la corrida-concurso de ganaderías que ha de celebrarse en Salamanca, la torearán Sebastián Palomo Linares, Julio Robles y Paco Alcalde. Esta corrida estaba programada en un principio para que la toreasen Paco Camino y «El Niño de la Capea», mano a mano, pero como el de Camas dio por terminada su temporada y «El Niño de la Capea» resultó recientemente herido, encontrándose incapacitado para torear esta corrida, la empresa ha tenido que recurrir a incluir tres nombres.

Los toros que se lidiarán y por el orden que saldrán, dado que se trata de una corrida concurso, serán de Juan Pedro Domecq, Atanasio Fernández, Palha, Victorino Martín, Manuel Arranz y Lisardo Sánchez. Palomo Linares estoqueará las reses de Juan Pedro Domecq y Victorino Martín; Julio Robles, las de Atanasio Fernández y Manuel Arranz, y Paco Alcalde, las de Palha y Lisardo Sánchez.

REAPARICION DE «EL NIÑO DE LA CAPEA»

Madrid (Logos). — El matador de toros Pedro Moya «El Niño de la Capea», que recientemente resultó herido de gravedad en Salamanca, reaparecerá el próximo miércoles, día 24, en la plaza de Barcelona, para lidiar una corrida de Sepúlveda de Yeltes, alternando con Palomo Linares y Paco Alcalde.

DIFICULTAD PARA ENCONTRAR MUSICOS

Madrid (Logos). — Existen serias dificultades a la hora de encontrar músicos que amenicen los festejos taurinos que se celebran este mes en toda la geografía española. El motivo es que hay muchísimos espectáculos taurinos y, por otra parte, que se ha reducido el número de músicos, por lo cual cuesta bastante trabajo encontrar una buena Banda para una plaza de toros.

CINE GOYA

ATENCION: HOY A LAS 5,30, 7,30 Y 10,45
La segunda semana en pantalla de la sensacional y maravillosa película.

Le invitaron a tomar café...
...y el "tomó" todo lo que le apeteció

UGO TOGNAZZI
VENGA A TOMAR CAFE CON NOSOTRAS
FRANCESCA ROMANA COLUZZI · MILENA VUKOTIC · ANGELA GOODWIN
director ALBERTO LATTUADA
COLOR

SEGUN EL, A SU EDAD NECESITABA DE LAS TRES "C", CARICIAS, CALOR Y COMODIDAD... PERO SE PASO DE LA RAYA.
UN SOLTERO QUE SE DESTAPA.
DESTAPE POR PARTIDA TRIPLE.
(Mayores de 18 años)

EL SUCESO DEL DIA

PATTY HEARST HA SIDO DETENIDA GRACIAS A LA EFICACIA POLICIACA DE UN SOLO HOMBRE, EL AGENTE BATES

Este la ha perseguido desde que fue raptada hace 19 meses

Madrid (De nuestra Redacción).—El agente Charles Bates, más conocido por «Old Dog» (Perro Viejo) ha obtenido el éxito más grande de su vida de detective del F.B.I. al detener a la archicélebre Patty Hearst más conocida por «Tania, la guerrillera», después de 19 meses de investigación sin descanso.

«Old Dog» ha estado todo este tiempo pisando los talones de Patty, pero jamás pudo detenerla hasta el jueves, en que culminó su investigación en el barrio de Mission, en San Francisco.

La detención de Patty Hearst se llevó a cabo después de que Bates lograra dar él solito con la pareja formada por William y Emmely V. Harris. Bates les reconoció en Mission, llamó a sus colegas para que le cubrieran y luego, a cuerpo limpio se lanzó sobre los Harris a quienes detuvo sin violencia alguna, colocando una llave de judo a William y agarrando a Emmely de la mano derecha tirando fuerte de ella. A los pocos segundos, allí estaban los colegas de Bates y todo se desarrolló plácidamente, sin tiros, sin bronca y sin gritos, ya que solamente se enteraron una media docena de viandantes.

El primer paso estaba dado, porque Patty siempre ha ido detrás de los Harris. Al caer éstos, era fácil pensar que la Hearst se hallaba cerca. Tan cerca, que vivía con ellos. Una búsqueda rápida, para que no sospechara por la ausencia prolongada de los Harris, dio con Patty Hearst y su acompañante, cuarto miembro del «ejército simbiótico», Wendy Yoshimura, un «nissei», es decir, un americano hijo de japonés.

Según ha manifestado el propio Bates, que hoy viernes por la mañana era una especie de héroe norteamericano, Patty Hearst estaba en su casa en camisón, como el día que la raptaron, y no opuso resistencia. Yoshimura se abalanzó hacia una mesa donde él pensó había un cuchillo, pero ya no estaba allí. Patty no quedó sorprendida, sino aliviada. Pudo vestirse rápidamente y quedó a disposición de los policías, esta vez el propio Bates con cinco más. Inmediatamente, se les esposó y se les dio un cigarrillo, efectuándose un registro rápido de la casa donde, al parecer se han encontrado armas aunque no se ha precisado ni cuántas ni de qué clase.

La detención de Patty Hearst va a permitir la solución de una serie de misterios que recorcomen a a los americanos. En primer lugar, deberán conocerse los exactos detalles de su rapto el día 4 de Febrero de 1974, ya que visto el vuelco que esta hermosa joven dio en su vida posteriormente, tal secuestro podía haber sido simulado. En segundo lugar, los ciudadanos desean saber cómo pudo ser convertida en una «fuera de la ley» en una delincuente que atracó un Banco y usó la metralleta. Y en tercer lugar, conocer la situación actual de las relaciones con sus padres, lo que éstos piensan y lo que van a hacer. Randolph Hearst, el padre ha declarado en la mañana del viernes que «pasara lo que pasara, Patty es su hija y que piensa ayudarla con todas sus fuerzas». Esto complica la vida al juez Sherman, designado inmediatamente para la investigación, porque le parece olfatear presiones muy altas vista la fuerza de Hearst. El juez ha manifestado inmediatamente que «la acusará de varios delitos entre ellos, el de robo a mano armada» y que de «esta aventura no va a salir de rositas ya que la justicia es la justicia». Sherman, además acusará fuerte a Yoshimura y al matrimonio Harris, los cuales puede ser que no vean más la calle en los años que les quede de vida.

Este ha sido el epílogo de un episodio que ha entrado en la historia de la violencia y de la delincuencia norteamericana y del Mundo. Mientras tanto, el «Ejército simbiótico de liberación» se ha hundido tras los golpes que le ha atizado el F.B.I. y los miles y miles de dólares que dio el padre de Patty para que comieran los pobres de San Francisco, a petición del «Ejército simbiótico» se han diluído también y los pobres no comieron.

Quien es feliz de verdad es el policía. Charles Bates, (a) «Old Dog». Este detective que está casado y tiene cinco hijos, ha sido siempre el prototipo de policía mediocre, el agente que siempre obtenía notas malas en la Academia y pocos puntos en los ejercicios de tiro. Pero es un hombre de presa, un perseguidor incansable, capaz de estar una semana fuera de su casa persiguiendo a un delincuente, poco menos que «agarrado» a él. Esta detención es el triunfo del policía modesto, inteligente a su modo, cumplidor y reglamentario.

RAMON ARRIETA

GRADUADO ESCOLAR
POR EVALUACION CONTINUA
GRUPOS REDUCIDOS
HORARIO: MAÑANA, TARDE Y NOCHE
Iniciación: 6 DE OCTUBRE
ACADEMIA CENTRO
LAIN CALVO, 4, 2.º

M.E.C.D. 2017

ACUSA NOTABLE DESCENSO LA PRODUCCION DE GANADO OVINO

Se atribuye a la falta de pastores y a la eliminación de rebaños formados por pocas cabezas

Madrid (Logos). — El descenso en la producción de ganado ovino responde principalmente a una fuerte reducción de la mano de obra (pastores) y a la eliminación de las cabañas compuestas de muy pocas cabezas, según señalan a la Agencia "Logos" fuentes allegadas en la Hermandad Nacional de Labradores y Ganaderos.

Las regiones donde se hallan los mayores índices de cabezas en el censo para ganado ovino son Castilla la Nueva, Castilla la Vieja, Extremadura, Aragon, Andalucía Occidental y Leonesa. La comparación entre el censo de 1963 y 1973 señala que todas las regiones de España, excepto Levante y Canarias han disminuído sus efectivos de ganado ovino Las bajas más importantes han sido en Extremadura, —menos 32 por 100; Andalucía occidental, —menos 24 por 100 y región leonesa, —menos 24 por 100.

En la comparación entre ambos censos por tipos de edades, se observa que para animales menores de un año ha existido un descenso excepto en Vascongadas y Canarias. El sacrificio de estos corderos ha sido muy elevado para todas las regiones españolas especialmente en Extremadura, señalan las citadas fuentes, su número ha quedado reducido a menos de la mitad de los existentes en 1963. Hay también bajas importantes en Asturias, Santander y en Andalucía Occidental.

Respecto a los corderos de uno a dos años, aunque la disminución global ha sido inferior a las de los corderos lechales la reducción ha sido muy diferente. Así la región leonesa ha bajado en un 52 por 100; Andalucía Occidental en un 44 por 100; en cambio las Vascongadas y Andalucía Oriental lo han incrementado en un 1 por 100 y en un 0,3 por 100, respectivamente, mientras que Levante lo ha elevado en un 9 por 100 y Canarias en un 66 por 100.

Por lo que se refiere a los animales mayores de dos años, las citadas fuentes señalan que la disminución ha sido general para todas las regiones, excepto Levante y Canarias, destacando por su importancia el descenso superior al 50 por 100 en Asturias-Santander.

Como defecto estructural que explica este estado de cosas, la Hermandad estima que las incidencias socio - económicas acaecidas en el decenio 1963-73, —como la emigración y el progresivo incremento del coste de la mano de obra— no han ido acompañadas de una suficiente tecnificación de la explotación ovina, causa principal que ha motivado este censo en regresión, frenando a su vez a la oferta y consecuentemente al consumo que ha quedado estacionado durante el período 1966-72 en los 3,6 kilos-persona-año, aproximadamente.

Como quiera que el consumo de proteínas debe ser creciente con la renta —dice la Hermandad— y como se estima que el ganado ovino constituye la especie que mayor posibilidad ofrece a las mejores técnicas, se prevé que la capacidad productora se elevará sensiblemente a raíz del previsible incremento de la fecundidad y de la respuesta positiva registrada en el peso de sacrificio de los corderos que de 10,2 kilos en 1961, ha pasado a 11,5 kilos en 1973.

Consecuente con todo ello se estima que el consumo de ganado ovino para 1980 será de 5.20 kilos por habitante lo que significa dada la población nacional previsible, 299.539 toneladas métricas en lugar de las 120.000 toneladas actuales.

CONSEJO ASESOR REGIONAL DE LA TELEFONICA EN LA REGION NORTE

En los locales de la Sociedad Bilbaína, de la capital de Vizcaya, tuvo lugar en la mañana de hoy, el Consejo asesor regional del Norte, de la Compañía Telefónica Nacional de España. El acto se celebró bajo la presidencia de don José Antonio González Bueno a quien acompañaban los directores generales don José Luis Urquijo y de la Fuente y don Juan Jesús Alonso Llames y alto personal de dicha dirección regional.

Como hiciera en la creación del Consejo asesor regional, el presidente de la Compañía Telefónica, Sr. González Bueno, hizo hincapié en el papel descentralizador de estos consejos, al tiempo que indicaba la preocupación por parte de la Telefónica de que todas las provincias de cada región estuvieran integradas en ellos. Comentó ampliamente las características fundamentales de la ampliación de capital en curso, resaltando la importante participación de la región Norte en esta operación, tanto por la colaboración de la Bolsa de Bilbao y de los Bancos y Cajas de Ahorro que en ella operan como por el gran número de accionistas residentes en la región Norte.

Seguidamente, el Sr. González Bueno expuso las realizaciones más importantes efectuadas hasta la fecha en el presente año por la Dirección regional del Norte, con sede en Bilbao, y constituída por las provincias de Alava, Burgos, Guipúzcoa, Logroño, Navarra, Santander y Vizcaya. Dijo que, gracias a la gestión y adquisición de locales para la construcción y adaptación de edificios, en el presente año, hasta el momento se han inaugurado trece centrales automáticas, con un total de 39.070 líneas, ampliando 16 de las ya existentes con 14.000 líneas más. Para atender la demanda telefónica programada para el año, se han instalado ya más de 53.000 líneas automáticas. Estas realizaciones —añadió el presidente de la Compañía Telefónica— aparte de facilitar la automatización de 14 localidades y extenderla otras 69, antes de que finalice el año, han permitido dotar de servicio telefónico a 30 localidades, estando previsto facilitarlo a otras 40 más antes de Enero de 1976.

Refiriéndose al número de teléfonos instalados, el Sr. González Bueno indicó que, hasta la fecha, se ha dado servicio a 35.164 nuevos aparatos, esperando alcanzar a fin de año la cifra de 75.000, equivalente a un promedio de 250 teléfonos por día. «De esta forma —añadió el presidente— el 31 de Diciembre de 1975 la región Norte contabilizará 51.758 teléfonos, es decir 23,5 por cada 100 habitantes».

Al referirse al grado de automatización de teléfonos en la región, afirmó que al acabar el año será del 95,4 por ciento, lo que permitirá, que, del número de conferencias interurbanas que se celebren, el 90 por ciento serán automáticas. Informó asimismo que, en los próximos meses, se implantará en Bilbao el servicio de información urbana «003» por medio de ordenador, sistema que, empleando las técnicas más avanzadas, permite facilitar de inmediato la información solicitada.

Luego de destacar las ventajas del nuevo cable submarino España - Reino Unido que arranca en Sopelana (Vizcaya), en donde se encuentran los equipos de transmisión, supervisión y alimentación, el director regional del Norte resaltó la transcendencia de la futura implantación de 7 cifras en los teléfonos de Bilbao y su red automática provincial, motivada por el hecho de que, dado el desarrollo telefónico de la zona, en un plazo medio, la capacidad de la actual numeración de 6 cifras quedaría totalmente rebasada.

Por último, los consejeros estudiaron distintos problemas relativos a la automatización del servicio en determinadas poblaciones rurales, saturaciones en algunas vías de comunicación interurbanas y otros.

A continuación, los consejeros acompañados de los altos cargos de la Telefónica se reunieron con las primeras autoridades de Bilbao y otros invitados en un almuerzo.

GROMBER

MUEBLES DE COCINA

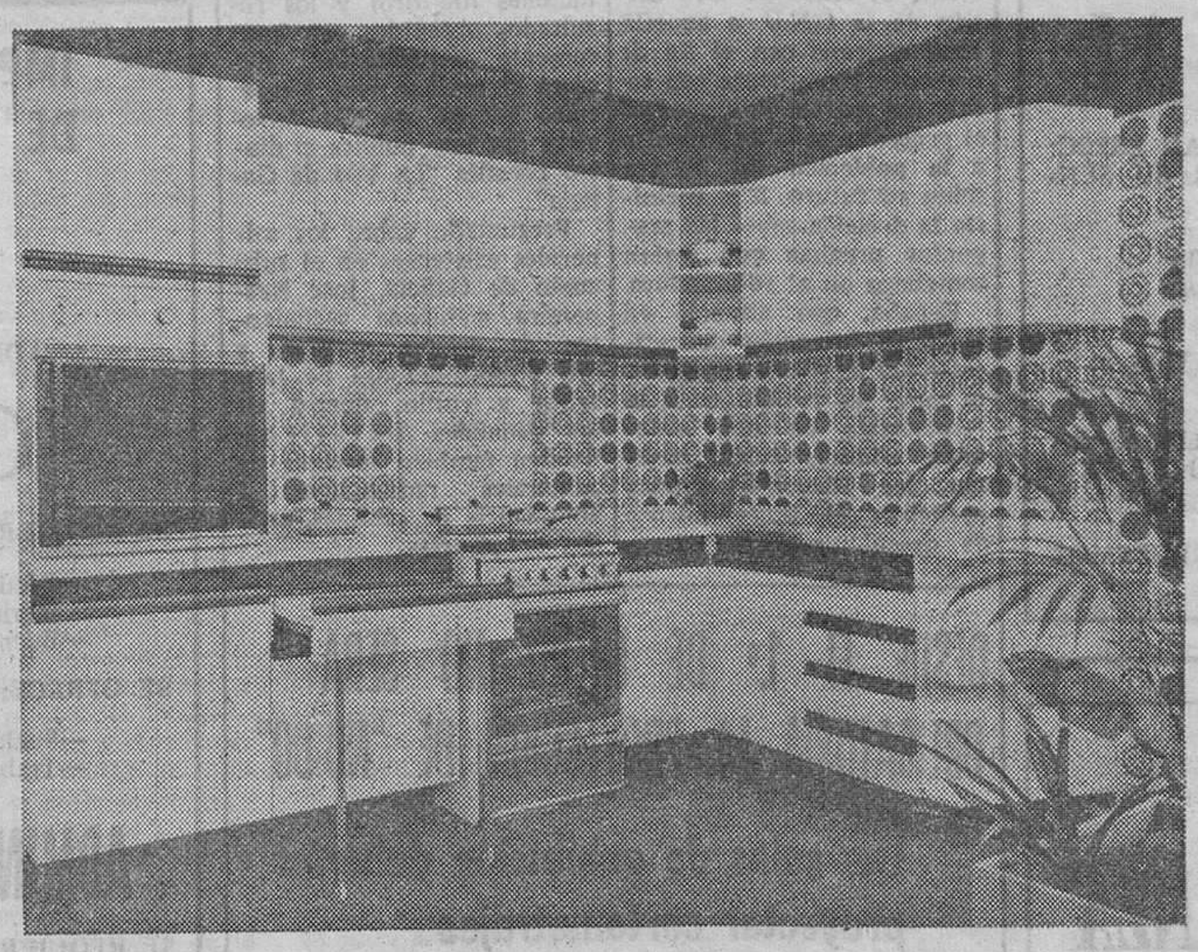

LINEAS MODERNAS Y DE GRAN CALIDAD CONSTRUIDOS EN MADERA

AMPLIA GAMA DE MODELOS Y ELEMENTOS AUXILIARES

Nuestros distribuidores le ofrecen su servicio técnico, que le estudiará y presupuestará sin compromiso alguno, la solución más cómoda, práctica y económica al diseño y decoración de su cocina.

Convierta su cocina con "Gromber" en "la habitación de enseñar a sus amistades"

Visite nuestras exposiciones

Aproveche las enormes ventajas de unos muebles fabricados en Burgos y para los burgaleses.

Distribuidos por:

DUPLEX	San Julián n.º 7	Tfno. 20 43 51
R. T. BOGAR	San Juan de Ortega, 4	Tfno. 22 32 21
SUPERMERCADO C. A. T.	Mercado A Zona Sur	Tfno. 20 27 21
VESTA DECORACION	Avda. del Cid, n.º 76	Tfno. 22 54 01

DIA 21, COLECTA

Un poco de tu sangre, puede salvar una vida. Acude a la Hermandad de Donantes de la Seguridad Social

MUEBLES

Para su vieja máquina de coser en todas las marcas. Mínimo espacio. Abonamos 500 pesetas por su mueble antiguo.

CASA GARRIDO

ALFA

VITORIA, 27

M.E.C.D. 2017

CONSEJO DE MINISTROS

(Viene de primera página)

El ministro de Trabajo informó sobre la presencia de España en la IX reunión de la Comisión del Hierro y el Acero de la O.I.T., en la que España ha resultado elegida para el Comité de Organización de Labores. Se refirió, asimismo, a la firma de convenios y normas laborales de carácter nacional, en número de ocho, que afectará a más de 11.000 trabajadores. Se refirió asimismo, a la escasa conflictividad laboral durante la última semana y al índice de desempleo que se cifra en el 2.31 por ciento.

Finalmente, el ministro de Asuntos Exteriores dentro de su informe general sobre política exterior aludió a la inauguración de la Asamblea general de las Naciones Unidas, al temario de la misma y a la posición española en relación con los temas más importantes que durante dicha Asamblea serán tratados.

IMPORTANTE FABRICA de CARPINTERIA GENERAL DE OBRA

DESEA ENTABLAR CONTACTO CON PERSONAS O ENTIDADES INTRODUCIDAS SECTOR DE CONSTRUCCION, PARA POSIBLE REPRESENTACION DE SUS ELABORADOS

INTERESANTES CONDICIONES A CONVENIR

Escribir con amplias referencias al:

APARTADO DE CORREOS 779. Ref. CAR. LA CORUÑA

SENSACIONAL

PERO... HAY ALGO QUE SIN SER TAN ESPECTACULAR, CAUSA SENSACION POR SU SENCILLEZ Y EFICACIA.

ESTANTERIA METALICA

ACONSEJAMOS, PRESUPUESTAMOS E INSTALAMOS.

SI QUIERE SOLUCIONAR SUS PROBLEMAS DE ESPACIO LLAMENOS AL TELEFONO 207482.

SAN PABLO, 20

LE ATENDEREMOS

LA VENTA DE SANCHO PANZA

EL CHEF DE COCINA

LE RECOMIENDA PARA EL DOMINGO:

— Cocido madrileño.
— Sopa de fideo.
— Cocido de garbanzos y verdura.
— Gallina, chorizo, morcilla, relleno, carne, tocino, etc.

Postre de la casa:

— Peras al vino tinto con nata.

ESCUELA PROFESIONAL "PADRE ARAMBURU, S. J."

CURSO DE FORMACION PROFESIONAL PRIMER GRADO

CLASES NOCTURNAS MIXTAS

RAMAS:

Mecánica — Electricidad — Electrónica — Automovilismo Carpintero — Ebanista. Delineantes . Administrativos.

INFORMES Y MATRIMULA:

Barrio Gimeno, 22. Horas de oficina de 7 a 10 de la tarde.

SE CREE QUE ESPAÑA Y LOS ESTADOS UNIDOS...

(Viene de primera página)

nomía española, con el fin de cambiar impresiones y puntos de vista que a la postre le sean valiosos en sus tratos con la Comunidad.

EL INFORME SOBRE EL SAHARA

Naciones Unidas (Efe). — La misión de las Naciones Unidas que visitó el Sahara español a principios del presente año insistirá en su informe en la necesidad de consultar a la población de dicho territorio sobre el futuro del mismo, pero solamente después de que se cumplan ciertas condiciones, según se afirma en círculos competentes.

Entre las condiciones señaladas figura la intervención eficaz de las Naciones Unidas para garantizar la creación de una situación pacífica en la zona y consultas previas con Marruecos, Argelia y Mauritania, países vecinos del Sahara Occidental.

Estas son todas las partes interesadas que, en una ocasión o en otra, han presentado reivindicaciones sobre el territorio

El informe, según los informantes, implica la celebración de un referéndum aunque no se dice con estas palabras.

Se cree saber también en dichos medios que en el documento se sugiere igualmente el envío de otra misión de la O.N.U a aquella zona africana con el fin de elaborar, juntamente con todas las partes interesadas, el procedimiento de consulta a la población del Sahara sobre su futuro. Ello incluiría la decisión sobre las preguntas precisas que serían sometidas en el referéndum.

España, que anunció en Mayo su intención de retirarse del territorio tan pronto como sea posible, sería la responsable de una ordenada administración hasta que las Naciones Unidas aprueben el procedimiento de descolonización.

El informe, según los referidos medios, consta de nueve secciones contenidas en unas 150 páginas.

Las ocho primeras secciones, se cree, están dedicadas a explicar las reuniones sostenidas por la misión con funcionarios gubernamentales y grupos interesados en los países visitados. La sección novena contiene observaciones generales y conclusiones.

Un factor que complica la cuestión es el hecho de que la resolución de la Asamblea general que solicitaba del Comité de Descolonización de la ONU el envío de la misión, no especificaba el mandato que había de otorgarse al grupo.

¿HAY ORO EN GALICIA?

Impresiones optimistas de unas prospecciones

La Coruña (Cifra). — "Sin echar las campanas al vuelo y teniendo en cuenta que ninguna compañía le va a decir los descubrimientos reales, existen en este momento investigaciones por parte de una compañía inglesa de las antiguas explotaciones (de oro) y los resultados obtenidos son francamente satisfactorios", declara el geólogo José Nespereira Iglesias, en una entrevista que hoy publica el diario coruñés "La Voz de Galicia"

Preguntado sobre los minerales existentes en el subsuelo de Galicia, José Nespereira menciona yacimientos de estaño, wolfrán y oro y posibilidades de tantalita y rutilo, dentro de los minerales metálicos. Existen también reservas de minerales radioactivos y abundancia de caolines, arcillas y pizarras.

DESDE EL 1.º DE ENERO NO SERA OBLIGATORIA LA PROYECCION DE "NO-DO"

Las salas de exhibición deberán proyectar cortometrajes

Madrid (Cifra). — Queda suprimida la obligatoriedad de exhibición del noticiario cinematográfico español «No-Do», sin perjuicio de la exclusiva de editar noticiarios y revistas cinematográficas de la actualidad para todo el territorio nacional conferida a «No-Do» en 1974, según una Orden del Ministerio de Información y Turismo que hoy incluye el «Boletín Oficial del Estado».

En el articulado de la Orden se señala que en las sesiones cinematográficas de las salas de exhibición al público se destinarán diez minutos como mínimo, a la proyección de películas de cortometraje.

Las exhibidoras podrán optar libremente por continuar proyectando el noticiario cinematográfico español o programar cortometrajes de empresas privadas o públicas, con excepción de noticiarios o revistas extranjeras.

Las empresas exhibidoras programarán necesariamente por cada día de proyección de un cortometraje extranjero, tres de producción española pudiendo el Ministerio de Información y Turismo modificar esa proporción.

Cuando circunstancias excepcionales así lo aconsejen, dicho Departamento podrá ordenar la proyección del «No-Do» con carácter obligatorio, sin pago alguno por parte de los exhibidores.

La presente orden entrará en vigor el próximo primero de Enero de 1976.

de cuánto sirve la prudencia Tú tienes que ser un gran conductor Sé prudente

Nuevo Gobierno portugués

(Viene de primera página)

Educación: comandante Vitor Alves.
Industria y Tecnología: Luis do Carmo (independiente).

MELO ANTUNES. HOMBRE CLAVE

Lisboa (Efe). — El nuevo Gobierno de Portugal, ha tomado esta noche posesión de sus respectivos cargos en una ceremonia celebrada en el palacio de Belem.

El nuevo Gobierno reemplazará al dominado por los comunistas del primer ministro Vasco Goncalves.

El hombre clave del Gabinete de Azevedo es el comandante Ernesto Melo Antunes, a quien se le ha entregado la cartera del Ministerio de Asuntos Exteriores.

El comandante Víctor Alves ha sido nombrado ministro de Educación y de Cultura.

Solamente hay un comunista en el sexto Gobierno. Veiga Oliveira que se encargará del Ministerio de Obras Públicas y Medio Ambiente.

DEROGAN LA LEY DE CENSURA MILITAR

Lisboa (Efe). — Los dirigentes militares portugueses han decidido hoy derogar la ley que restringía en forma drástica la libertad de los medios de difusión para informar sobre acontecimientos que afectaran a los miembros de las fuerzas armadas.

AYUDA A LA C.E.E.

Bruselas (Efe). — Los expertos de la Comunidad Económica Europea han reanudado los trabajos iniciados el pasado mes de Junio para determinar la forma y modalidades de la asistencia financiera de urgencia que la Comunidad propondrá a Portugal, con el fin de que las autoridades comunitarias puedan iniciar en plazo inmediato las negociaciones correspondientes con las autoridades de Lisboa.

El último Consejo de ministros de Asuntos Exteriores de los «nueve» pidió una aceleración de esos trabajos para que la oferta comunitaria pueda estar lista para iniciar los contactos directos el próximo 7 de Octubre. El problema del importe total de esta ayuda financiera no corresponde a los expertos, sino que tendrá que ser decidida por el propio Consejo ministerial directamente

IMPORTANTE EMPRESA DE AMBITO NACIONAL

PRECISA

GUARDA O CONSERJE ADMINISTRATIVO CONTABLE

GUARDA

SE REQUIERE:

—Facilidad en el manejo de operaciones numéricas.
—Buena presencia.

SE OFRECE:

—Sueldo a convenir.
—Trabajo diurno

ADMINISTRATIVO CONTABLE

SE REQUIERE:

—Conocimiento contable y práctica mecanográfica.
—Dispuesto a trabajar un año en Bilbao para su formación.

SE OFRECE:

—Sueldo a convenir.
—Sábado libres en verano.

Los interesados deberan concertar entrevista en el Teléfono 201744 (SRTA. MARISOL)

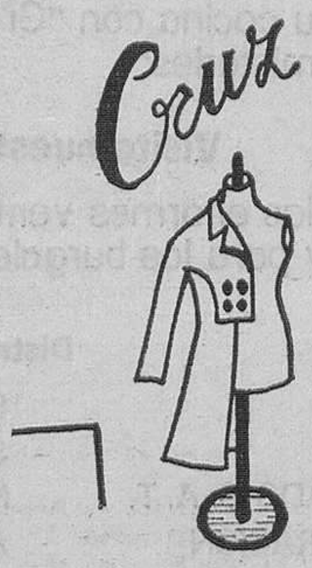

ACADEMIA CORTE Y CONFECCION SISTEMA MODA IGUALADOR

Comunica que a partir del 16 de Septiembre ha quedado abierta la inscripción para el Curso 75-76. Igualmente comunica a su distinguida clientela que desde esta fecha queda a su disposición.

MODAS CORTE Y PRUEBA

SAN JUAN, 37, 3.º Izqda. BURGOS. Tell. 20 78 08

M.E.C.D. 2017

DURO GOLPE A LA ETA

Desarticulación de diversos comandos en Madrid y Barcelona y detención de su dirigente Múgica

Un terrorista se suicidó y otro resultó muerto en el curso del enfrentamiento mantenido con la fuerza pública

Nota facilitada por la Dirección General de Seguridad

Madrid (Logos). — El Gabinete de Prensa de la Dirección General de Seguridad facilita la siguiente nota:

«Mediante una operación conjunta en la que han participado coordinadamente fuerzas de la Policía gubernativa de las Jefaturas Superiores de Madrid, Barcelona y Bilbao, se ha realizado de forma simultánea la desarticulación de un importante «comando» constituído por miembros de la organización ilegal ETA, de carácter terrorista, que proyectaba efectuar una serie de atentados, secuestros y sabotaje en las dos capitales citadas en principio.

EN MADRID HAN SIDO DETENIDOS:

José Ignacio Múgica Arregui (a) «Ezquerra», de 30 años de edad. La detención se efectuó en un piso de la calle Flor Baja núm. 11 en el que se intervinieron tres pistolas, con abundante munición. Es un destacado dirigente de la ETA V Asamblea, en su rama «político-militar», miembro de su comité ejecutivo y responsable del «aparato» especial de propaganda. Inició sus actividades ilegales hace varios años, habiendo participado en numerosos hechos delictivos, entre los que figuran el intento de secuestro del cónsul francés en San Sebastián, robo a mano armada en la sucursal del Banco Guipuzcoano en Beasain, intentos de robos a mano armada en Zaraúz y en Altos Hornos de Bilbao, voladura de la Cruz de los Caídos en Lemona (Vizcaya), enfrentamiento con la Policía municipal y Guardia Civil en Galdácano, imputándosele la muerte de un policía municipal contra quien disparó a quemarropa, proyectos de secuestro del presidente del Gobierno Almirante Carrero Blanco y participación en el atentado que posteriormente costó la vida al Almirante Carrero, intentó de secuestro del embajador de España en la Comunidad Europea, construcción de «refugios» y «cárceles del pueblo» en Madrid y organización del asesinato del inspector de Policía Sr Linares A la muerte de Eustaquio Mendizábal se puede decir que controlaba esta organización terrorista.

Juan Cruz Unzurrunzaga Goicoechea (a) «Yon», de 39 años de edad, abogado La detención se efectuó en la calle Flor Baja núm 11 en compañía del anterior. Militante de la rama «político-militar» de la ETA

Pablo Gabicagogeascoa Gallestebeitia, de 19 años de edad. Fue detenido en la calle Sáncho Dávila núm. 34, donde se intervinieron dos pistolas y munición Es militante de la rama «político-militar» de la ETA.

Mariano Ibarguren Azcue, de 25 años de edad. Fue detenido en la calle Sancho Dávila núm 34, en unión del anterior. Es militante de la rama «político-militar» de la ETA. Se le señala como sospechoso de participar en el asesinato del inspector de Policía Sr Morán.

En esta misma operación, cuando iba a ser detenido en la calle Juan de Olias núm 24, otro miembro de este «comando», llamado José Ramón Martínez Andía (a) «Moncho» y «Andoni» de veintidós años de edad, se resistió a la Fuerza pública haciendo uso de una «metralleta» y finalmente se suicidó. En ese lugar se ocuparon dos «metralletas» y dos pistolas más cierta cantidad de dinero y documentación falsa. El citado José Ramón Martínez Andía había participado en robos a mano armada, colocación de un explosivo en la Delegación del Ministerio de Hacienda en Vitoria y de otro artefacto en un Juzgado de Vitoria, atraco a la sucursal del Banco de Bilbao en Vitoria donde se apoderaron de seis millones de pesetas, asesinato de un subteniente de la Guardia Civil y de un miembro del mismo Instituto y en otras acciones similares.

En este servicio se han intervenido documentos nacionales de identidad falsos, dinero y otros documentos que demuestran los proyectos terroristas de este grupo, entre los que figuraban el asesinato de miembros de la Policía gubernativa y de la Guardia Civil

Aparte de las citadas, han sido efectuadas en Madrid otras detenciones en número de nueve, procediéndose a los interrogatorios y gestiones para determinar la posible participación de estas personas en esas actividades.

EN BARCELONA HAN SIDO DETENIDOS:

José Ramón de la Fuente Inchaurregui, de 24 años de edad La detención se efectuó en la calle Juan Torrás núm. 21, después de un tiroteo de unos cuarenta y cinco minutos. Es militante de «frente político militar de la ETA» y ha participado en robos a mano armada en la sucursal del Banco Guipuzcoano en Bidebieta-San Sebastián y al Banco de Santander en Barcelona Es desertor del Ejército.

Antonio González Terrón (a) «Gaizka», de 20 años de edad. Fue detenido en el mismo domicilio que el anterior, después de enfrentarse a la Fuerza Pública. Es militante de la ETA y ha participado en numerosos hechos delictivos, entre otros en el robo a mano armada en una empresa de curtidos de Salvatierra, en un robo a una armería en Villarreal, en la voladura del repetidor de Televisión en Legazpia, en el atentado a un guardía civil en Villafranca de Ordicia y en otro atraco a una empresa de confecciones.

Al ser sorprendidos en la calle Castellnou número 1 otros dos elementos terroristas, los mismos se resistieron con armas de fuego a la Fuerza Pública. En el enfrentamiento resultó muerto Antonio Campillo Alcorta (a) «Ancani», de 22 años de edad, destacado militante de la ETA, que ha participado en numerosas actividades terroristas, entre ellas robos a mano armada en varias entidades bancarias y empresas, asesinato del inspector de Policía señor Díaz Linares, liberación de un preso. En alguna ocasión ha sido considerado como «responsable» del «frente militar de la ETA en el exterior».

En ese mismo enfrentamiento resultó gravemente herido Francisco Javier Ruiz de Apodaca Landa (a) «Apolonio», también destacado militante de esta organización terrorista, que ha tomado parte en robos a mano armada de fotocopiadoras y de seis millones y medio de pesetas en una entidad bancaria de Vitoria. Se le imputa haber participado en el asesinato de un subteniente y de un miembro de la Guardia Civil en Mondragón y del inspector de Policía señor Morán.

Han sido detenidas dos mujeres, una en Barcelona, y otra en San Sebastián, al parecer implicadas en actividades de la organización ETA.

En Bilbao también se han efectuado algunas detenciones llevándose a efecto la correspondiente investigación policial a fines de determinar la complicidad o vinculación con las actividades de la ETA».

DETENCIONES EN GUIPUZCOA

San Sebastián (Cifra). — De fuente oficial se informa que tras laboriosas gestiones, que se han prolongado durante varios meses, funcionarios del Cuerpo General de Policía de la plantilla de San Sebastián, han conseguido la identificación y detención en Zarauz, de Francisco Fernández Goenaga, de 19 años, estudiante y vecino de la mencionada localidad costera.

El detenido, desde el pasado mes de Octubre, se dedicaba a dirigir cartas anónimas a diversos industriales de Zarauz y San Sebastián, exigiendo el depósito de cantidades de dinero (en ocasiones hasta 500.000 pesetas) en un lugar determinado, bajo la amenaza para aquellos que no lo hicieren, de graves daños a sus familiares y propiedades

Para hacer la amenaza más real suscribía las cartas con las siglas «ETA», e incluso estampaba un sello de la citada organización terrorista. Los anónimos se completaban en ocasiones con llamadas telefónicas, con lo que había conseguido crear un clima de temor y preocupación entre la población.

Hay que significar que Francisco Javier Fernández consiguió su propósito en una ocasión, pues, un conocido industrial de Zarauz, depositó las 60.000 pesetas que se le exigían en el lugar indicado.

Tanto el citado Francisco Javier como el industrial que se plegó a las amenazas, tras las diligencias instruídas, han sido puestos a disposición de la autoridad judicial competente.

DESARTICULACION DE UN COMANDO ARMADO COMUNISTA

Murcia. — En la Comisaría de Policía de Murcia ha sido facilitada la siguiente nota:

«Por los servicios especializados de la Comisaría del Cuerpo General de Policía de Murcia, se ha conseguido la desarticulación de un «comando armado» de ideología comunista, marxista-leninista, denominado C. O. A. R. (Comando Obrero de Acción Revolucionaria).

Las gestiones que se venían practicando culminaron entre los días 30 de Agosto y 1 de Septiembre, con la detención de sus cuatro componentes, que resultaron ser: José Antonio Tomás Torres Juan Morales González, Antonio Pérez Soler y Juan Curado Muñoz.

Al ser detenidos, les fueron ocupados:

—A José Antonio Tomás Torres: en la guantera del automóvil de su propiedad, una pistola, marca FN, calibre 9 milímetros corto, con cargador y bala en recámara. En su domicilio, un revólver, calibre 38, cañón largo, sin marca visible y restaurado, de seis tiros.

—A Juan Morales González: en el interior de su automóvil, con cartucho situado para disparar, un revólver, calibre 38, cañón largo de cinco tiros, tipo «Smith Wenson». Asimismo, una bolsa conteniendo varios pares de guantes, capuchas, medias de señora y ropa para disfraz, y un puñal lanzador, con hoja de 18 centímetros.

—A Antonio Pérez Soler, en su domicilio, una pistola, marca «Astra» calibre 9 milímetros largos, con dos cargadores completos.

Otros efectos intervenidos en el domicilio de José Antonio Tomás Torres cabeza visible del «comando»: dos cartucheras de cuero para pistola o revólver con correaje negro; seis mil folios en bloques para impresión a multicopista; clichés para dicho fin; útiles para multicopiar y numerosos libros, folletos y propaganda comunista de tendencia marxista-leninista.

Proyecto, según confesión de los propios detenidos:

Adquisición de armas; confección y distribución de propaganda; comisión de atracos para financiar los gastos de la organización, atentados contra miembros de las Fuerzas del orden público y Ejército; secuestros; voladuras y toda clase de acciones encaminadas a alterar la paz pública.

Realizaciones: El día 21 de Agosto del año en curso, sobre la 1,30 hora, perpetraron un atraco a mano armada en el club «El Solitario», en Algorfa (Alicante). Encapuchados, entraron tres al local, efectuaron un disparo al aire para intimidar a las personas que allí se encontraban, obligándoles, como medida de seguridad, a desnudarse completamente y tenderse en el suelo. El cuarto hombre permaneció en la puerta del club vigilando, con un coche preparado para huir Finalmente procedieron a pinchar las ruedas de cuantos vehículos se hallaban estacionados en el lugar de los hechos Obtuvieron un botín de treinta y siete mil pesetas, que destinaron más tarde a la compra de armas y material para confección de propaganda.

La acción policial ha evitado la realización de otros proyectos inmediatos.

Convictos y confesos han sido puestos a disposición de la autoridad judicial competente, así como el vendedor de las armas Francisco Martínez Cervantes, con las diligencias instruídas y efectos intervenidos.

MUEBLES DE COCINA

GROMBER

DISTRIBUIDOR:
SUPERMERCADO, C. A. T.
Mercado A. Zona Sur
Teléfono 202721

CONSEJO DE GUERRA CONTRA «TXIKI»

El fiscal solicita pena de muerte

Barcelona (Cifra). — A las nueve de la mañana de hoy comenzó el Consejo de guerra que se sigue en el Gobierno militar de Barcelona contra el supuesto militante de la organización terrorista «Eta». Juan Paredes Manot, más conocido por «Txiki», al que se acusa de haber participado el 6 de Junio último en un atraco a la sucursal urbana del Banco de Santander, sita en la calle Caspe acto delictivo en el que resultó muerto el cabo primero de la Policía Armada don Ovidio Díaz López y por la resistencia que opuso al ser detenido.

La lectura del apuntamiento se inició a las nueve y media de la mañana. Concluída aquélla a las 11.15, se pasó al interrogatorio del acusado, quien contestó a preguntas del Ministerio fiscal militar, que reconocía ser militante de la organización terrorista «Eta», estando encuadrado en su rama político militar. El procesado aceptó haber permanecido durante largas temporadas en Francia, preparando propaganda subversiva que posteriormente era repartida en el país vasco. Asimismo, en el transcurso de este interrogatorio, el encartado explicó su detención, que tuvo lugar en Barcelona en unión de «Wilson», pero negó que hubiera disparado contra las fuerzas de orden público. Referente al atraco en el que resultó muerto el cabo primero de la Policía Armada, «Txiki» negó su participación en el mismo y afirmó que por estas fechas se encontraba en Francia, concretamente en Perpignan, aunque no recordaba el domicilio exacto ni los días en que permaneció en el vecino país.

Posteriormente se pasó a la prueba testifical, en la cual dos inspectores de la Brigada de Investigación Social de Barcelona reconocieron a «Txiki», por haberlo visto cuando huía del Banco mientras que el conductor y uno de los componentes de la dotación de Policía Armada que mandaba el cabo primero fallecido, al ser interrogados por el fiscal militar y el abogado defensor, afirmaron rotundamente haber visto cómo Juan Paredes había disparado contra el agente de las fuerzas de orden público que resultó muerto.

Posteriormente, a las tres y diez de la tarde, el presidente del Consejo de guerra suspendió la sesión hasta las seis.

Se reanudó el Consejo de guerra a las seis y diez y, tras renunciar la defensa —encomendada al letrado Marcos Palmes— a presentar dos testigos, el fiscal y el defensor procedieron a elevar a definitivas sus conclusiones.

El teniente coronel jurídico, fiscal militar en la causa sumarísima, se ratificó en sus conclusiones, afirmando que el procesado se encontraba incurso como autor de un delito tipificado en el artículo 294-bis del Código de Justicia Militar, que contempla los delitos de terrorismo, con la agravante de haberlo cometido en unión de dos o más personas, y de haberse enfrentado a tiros con representantes de la fuerza pública. Recalcó que dos de los componentes de la dotación policial que mandaba el fallecido cabo primero, don Ovidio Díaz López, habían reconocido a Juan Paredes, y que en opinión de los policías armados habían sido los disparos del «Txiki» los que hirieron de muerte al policía. Recordó también el fiscal que dos inspectores de la Brigada Social que se encontraban casualmente de servicio en aquella zona, también habían reconocido al acusado como uno de los que se dieron a la fuga, disparando contra ellos. Asimismo tanto el cajero como el guardajurado del Banco lo reconocieron como participante en el atraco. Por todo lo expuesto el fiscal militar elevó a definitivas sus conclusiones pidiendo la pena de muerte para Juan Paredes Manot y señalando la cantidad de medio millón de pesetas en calidad de responsabilidad civil para indemnizar a los familiares y herederos del cabo primero don Ovidio Díaz López.

Por su parte el abogado barcelonés Marcos Palmes, letrado que cuidó de la defensa del procesado, en una exposición que duró algo más de sesenta minutos, se reafirmó en la petición de la libre absolución para su patrocinado, alegando que no se había probado, a su juicio de manera concluyente que él fuera quien hiriera de muerte al cabo primera de la Policía Armada. Expresó su criterio de que deberían ser declaradas nulas algunas actuaciones de las que él no había tenido conocimiento y pidió que constara en acta su protesta por el hecho de que al pasar la causa militar al procedimiento sumarísimo, había tenido escaso tiempo para preparar la defensa y la prueba testifical.

Posteriormente, el fiscal militar hizo uso del derecho de réplica a la defensa para poner en claro algunos puntos de la exposición del letrado defensor, relacionados con la aplicación de la pena de muerte, y acto seguido, el defensor Marcos Palmes, en uso del derecho de réplica, volvió a insistir en sus argumentos.

Por último el coronel presidente del Consejo de guerra interrogó a Juan Paredes acerca de si deseaba efectuar alguna declaración final y éste, puesto en pie afirmó de nuevo que no había participado en el delito por el que se le juzga.

Finalmente, el tribunal del Consejo de guerra se retiró a deliberar levantando la sesión pública.

Hágase suscriptor de

Diario de Burgos

M.E.C.D. 2017

SEA TODO PARA BIEN

Por Emiliano AGUADO

NO sé cómo se ha colado en mi memoria este título de una comedia de Pirandello, que leí en mi juventud, cuando pensaba yo que las horas del día había que dedicarlas a leer y a comentar con los amigos afines lo que se había leído. Bien sabe Dios que no me arrepiento de aquella división candorosa del tiempo; pero de lo que quiero hablar hoy es de otra cosa. Es de la alegría que siento al ver cómo van desapareciendo los analfabetos. Siento mucha alegría, pero la hubiera sentido aun mayor hace los años que han pasado ya de los transportes indecibles que me traían alunas comedias de Pirandello, con sus paradojas, sus contrasentidos, sus melancolías dulces, su resignación y sus maneras ligeramente amargas de ver la vida y el corazón de los mortales. Y hubiese experimentado una alegría mayor que la que ahora siento al ver cómo desaparecen los analfabetos porque entonces suponía yo que el saber leer no era sólo quitarse el pelo de la dehesa ni supurar un desconocimiento penoso para moverse en el Mundo; pensaba yo entonces que no saber leer suponía estar condenado a ignorar para siempre las grandes obras de los grandes hombres y a privarse de los ratos deliciosos que me pasaba yo a solas con mis autores predilectos.

El analfabeto era un desterrado del Mundo de la poesía, de la novela, de las confidencias de los diarios íntimos y de todas las cosas que se han escrito para hacer más ancho el Mundo, más lleno de contrastes, más azaroso y más mirífico. Pensando así, no tiene nada de particular que viese yo en los analfabetos seres abandonados, miserables a quienes la sociedad castigaba con la tortura de vivir atenidos al vaivén de los sucesos cotidianos y sólo a las inquietudes de cada hora. Si entonces se hubiera organizado una campaña tan seria y tan eficiente contra el analfabetismo como la que se hace ahora mi alegría no hubiese encontrado palabras para salir a la luz.

Hoy me alegro también de que todos los hombres y todas las mujeres sepan leer y escribir, y aún me alegraría más si supieran ortografía. No quiero decir cómo me alegraría si supieran ortografía todos los que estudian en la Universidad, aunque ya sé que no hay que pedir tanto para ponerse alegre. Que aprendan todos o casi todos a leer y a escribir como Dios manda en estos tiempos y que sea para bien; porque, como repite el refrán chino, cada paso que damos abre cien caminos y entre cien caminos, unos pueden ser buenos, pueden otros ser regulares y quizá no falte algún camino malo.

Esto de que nos vayamos haciendo viejos tiene sus inconvenientes y uno de ellos es que ya no creemos panglosianamente en la redención de la letra impresa ni de la instrucción, como creían nuestros antepasados del siglo de la Ilustración. Bastaba para ellos que llegase un tiempo en que todos los hombres supieran leer, escribir, cuentas y otras cosas para que fueran morales, generosos, magnánimos y el Mundo entero una balsa de aceite. Ya digo que es una lástima que nos vayamos haciendo viejos, porque no damos por supuesto que quien sabe leer lea cosas que valgan la pena, ni siquiera que no emplee su destreza en cosas realmente malas. Lo que busca el que quiere que todas las personas sepan leer es dotarlas de una especie de técnica, indispensable hoy para hacer cualquier cosa, por modesta que sea. La lectura es una técnica ni más ni menos que las otras, con la diferencia de que se aprende pronto y fácilmente y de que es más universal que todas las técnicas. ¿Qué leen los que saben leer, tanto si han aprendido de jóvenes como si han aprendido siendo ya viejos? Vale más no hacer números ateniéndose a los hechos. Insisto en que del resultado que yo preveo no se inferiría en ningún caso que deben haber analfabetos en ninguna sociedad; pero está claro que ya no se puede ver en el dominio de la letra impresa la salvación de nadie.

¿Quién no recuerda el numerito de la zarzuela "Gigantes y cabezudos", en que la probre novia lamenta no saber leer las cartas de su amado, que le escribe desde Cuba? ¿Y el conocidísimo poemita de nuestro conocidísimo Ramón de Campoamor— no estoy seguro de que le conozcan los jóvenes— titulado "¿Quién supiera escribir"? Los que sabían leer eran felices y hasta podían aprenderse de memoria la estúpida fábula de la hormiga y la cigarra, en que se ensalzan las virtudes del ahorro de la hormiga a costa de la virtud lírica de la cigarra. Oyendo esta fábula anodina pensé yo por vez primera en la escuela de mi pueblo que, eso de saber leer tenía que servir para algo más decente.

Insisto y quiero insistir con vehemencia, en que me parece de perlas que todo el Mundo sepa leer y escribir, pero, como he leído mucho y he escrito bastante, de cuando en cuando tengo algunas dudas: el que no sabe leer, pongamos, un campesino, tiene una imagen orgánica del Mundo y de la vida. Sabe muy bien lo que es la enfermedad, la muerte, la ausencia de un ser querido y todas las cosas que asedían al hombre, como la soledad, la vejez y la pobreza. Esa imagen orgánica, viva, palpitante, se mantiene porque la psique del campesino está en comercio íntimo con la Naturaleza, con el campo, con la aldea y con sus semejantes. Cuando este hombre aprende a leer, leer al buen tuntún y el que lea unas u otras cosas depende del azar. Lo más frecuente es que no lea más que reseñas de deportes, sucesos y noticias relativas a sus intereses, que cada día se dilatan más impulsadas por la solidaridad con sus consortes. Poco a poco va perdiendo la imagen orgánica que tenía de la Naturaleza , de la vida humana a medida que se ensanchan sus intereses, hasta que se aviene a ser un sumando de una masa inmensa que él no abarca con la imaginación, en la que se pierde, pero que le borra la fisonomía íntima con que andaba hasta entonces por el campo y por su aldea entre sus semejantes.

La cuestión no estriba en saber si esa nueva imagen es mejor o peor que la antigua; lo que hay que averiguar es si le basta al campesino de nuestro tiempo para vivir con el aplomo de antes. Empeñarse en decirnos si es mejor una u otra cosa es trabajo bizantino; lo que importa es si se acomoda mejor o peor a la propia vida. Yo no estoy seguro de que quien añade ciencia añada dolor, pero sí de que es peligroso, muy peligroso sacar al hombre de sus casillas sin haberle preparado antes una morada segura.

MAS RAPIDEZ PARA LA TEMPORADA PROX

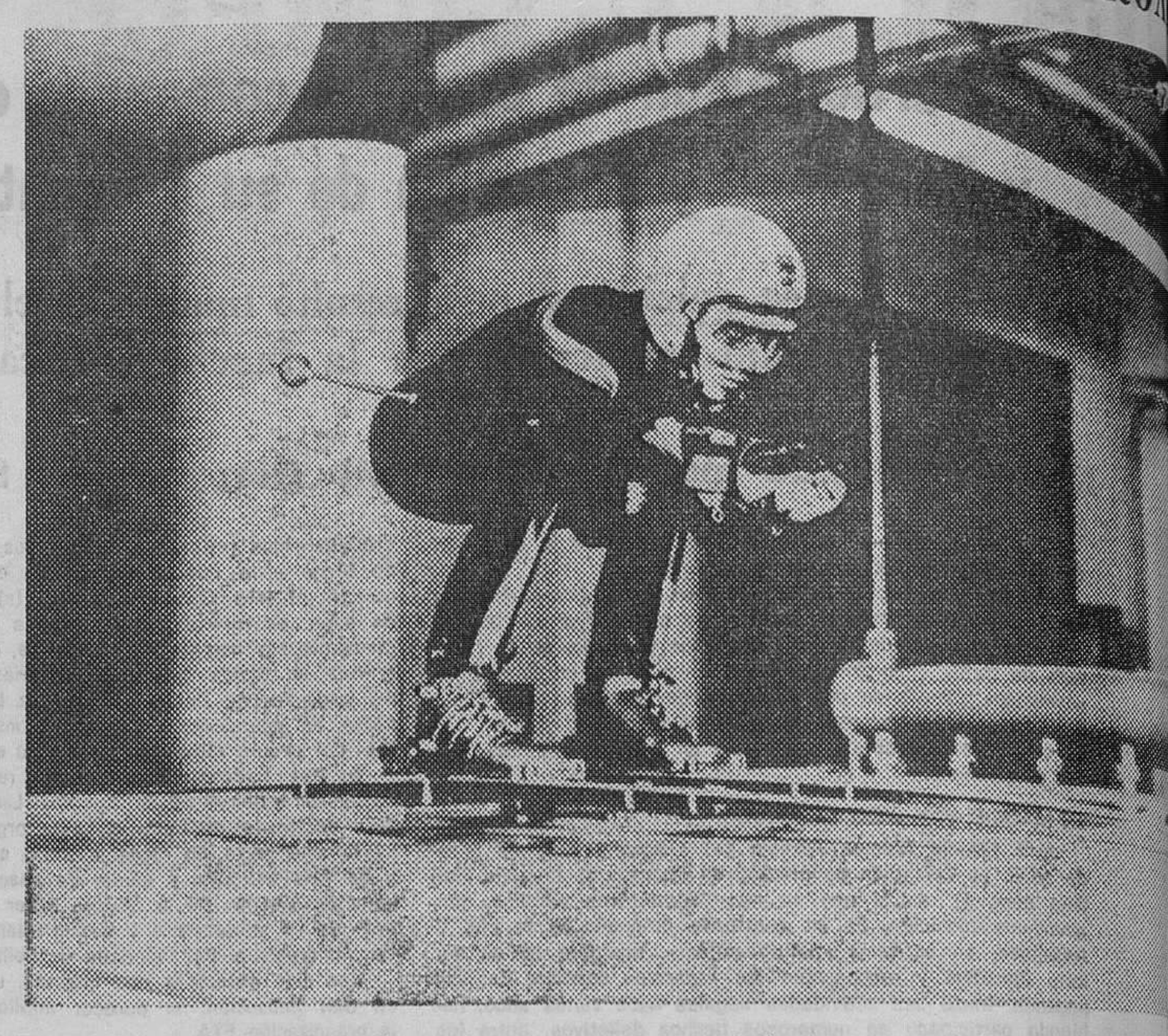

La esquiadora alemana Rosi Mittermaier, a quien vemos en la foto, se encuentra junto con los demás del equipo nacional alemán en el Instituto de Experimentación e Investigación de Aeronáutica y de Gotinga (Alemania Federal). A fin de obtener mayor rapidez, para las competiciones de la próxi rada, se sometieron a una serie de pruebas en el canal del aire, donde se estudiaron las condiciones micas de la postura corporal y de las nuevas bolas de los palos. Al finalizar comentó: "sólo volar es moso que esquiar". — (Foto FIEL)

IRLANDA DEL NORTE: LOS CABOS SIG SIN ATAR

Por PARDO

◆ CAPITULO II ◆

LA MINORIA OPRIDA

Madrid (Especial para DIARIO DE BURGOS). — Por cada tres protestantes hay en Irlanda del Norte un católico. Este dato es más complejo de lo que parece a primera vista, porque la palabra «católico» tiene en este contesto un sentido económico - social de lo más complicado.

Tradicionalmente el «finian» (católico) fue un paria en Irlanda del Norte. La distribución de viviendas, por ejemplo, se hacía de la manera más arbitraria, dando la preferencia automáticamente a los protestantes. Esto tenía también su sentido político.

EL VOTO

En el sistema anterior a las reformas impuestas por Londres en 1969 el derecho al voto en Irlanda del Norte estaba regulado de modo que impidiese a los católicos tener mayoría en casi ningún sitio. Disponían de voto los cabezas de familia, con lo que la tendencia católica a tener más hijos que los protestantes no redundaba en más votos católicos. Luego, los protestantes, con más recursos económicos que los católicos, se emancipaban más jóvenes y automáticamente encontraban más facilidad en montar casa aparte, con lo que aumentaba el número de votos protestantes. Este era uno de los muchos trucos protestantes para dar un viso de legalidad a lo que no era más que apresión descarada. Otro consistía en que las empresas tuviesen también derecho al voto (como las Universidades en Inglaterra hasta poco después de la guerra), y la mayor parte de éstas estaban, y siguen estando, controladas por protestantes y con personal protestante de capataz para arriba; esto les daba un arma más de influencia sobre el proletariado católico, obreros sin especializar la mayoría.

El capital, la industria y el comercio están controlados por protestantes, que también, por extensión, controlan al partido político gobernante, el Unionista y, a través de él, el Gobierno y el Parlamento. El partido unionista ha gobernado el Norte sin oposición casi, durante más de medio siglo ininterrumpidamente. Se daba con frecuencia el caso de que circunscripciones mayoritariamente católicas no tuviesen ningún concejal católico y en el Parlamento de Stormont el número de diputados católicos, cuatro o cinco, no reflejaba en absoluto el porcentaje católico de la región.

LOS BARRIOS CATOLICOS

Los barrios católicos de Belfast y Derry, en la frontera Norte, católica mayoritariamente, son deprimentes: las casas antiguas son literalmente diminutas, con habitaciones en que un sofá y dos butacas apenas caben, y con un olor permanente a berza hervida. En este ambiente el Movimiento de Derechos Civiles encontró terreno fecundo para su propaganda. Es curioso, sin embargo, que entre las clases alta y media la fricción entre católicos y protestantes es apenas existente y entre los universitarios (Belfast tiene una Universidad moderna) tampoco. Es principalmente entre la clase trabajadora donde esto se nota más y el recelo está instigado desde arriba, por la oligarquía protestante, a través de la Orden de Oranje y otros grupos.

Los obreros especializados y los capataces y los directores locales de sucu[illegible]s y sus subordina[illegible] dio temen que lo[illegible] quiten sus emp[illegible] gados y más c[illegible] formado una se[illegible] unidos entre si [illegible] dicen ellos, de [illegible] Irlanda del No[illegible] realidad, de su[illegible] clase privilegiada [illegible] za de choque d[illegible] protestante y, c[illegible] judíos de la regi[illegible] mo protestantes [illegible] gocios a los o[illegible] tanto, los oprimi[illegible] lan instintivamen[illegible]

¿QUE CLASE DE[illegible]

Cuando los di[illegible] tantes hablan d[illegible] religiosas» no es[illegible] verdad: son dife[illegible] micas y sociales. El odio entre la clase trabajadora es tal que hay calles en Belfast divididas en acera católica y acera protestante, en las que los católicos nunca cruzan la calle por miedo a ser agredidos y en una concretamente para coger el autobús tienen que andar varias manzanas de casas en lugar de ir a la parada que tienen justo en la acera de enfrente. Hay bares protestantes donde ningún católico se atreve a entrar y con razón; en los peores momentos de la crisis podría costarle literalmente la vida.

La falta de verdadero sentido religioso que tiene este conflicto lo demuestra el uso mismo que se hace en el Norte de los términos «católicos» y «protestante». Un día en que la calle (católica) de Falls, en el centro de Belfast, amagaba motín, un periodista francés fue detenido por dos mocetones con sendas barras de hierro:

—¿Qué es usted?, —le preguntaron, ceñudos.

—Yo, ateo —dijo el otro, que no sabía con quien estaba hablando.

—Sí, bueno —insistieron los otros—, pero ¿ateo católico o ateo protestante?

LA OTRA CARA DE LA MEDALLA

Es importante mencionar que el católico del Norte goza de ventajas que el del Eire no tiene: dispone, por ejemplo, de los servicios sociales británicos —subsidio de paro, servicio médico, etc— y sus puestos de trabajo, aunque sean ínfimos, están mejor pagados que sus equivalentes del Eire. Las reformas impuestas por Londres acabaron con las arbitrariedades oficiales y municipales, aunque los funcionarios protestantes continúan boicoteándolas todo lo que pueden, pero a nivel empresarial la discriminación persiste, porque en las empresas privadas la intervención del Gobierno es necesariamente limitada.

«EL NIÑO DE LA CAPEA», HOSPITALIZ

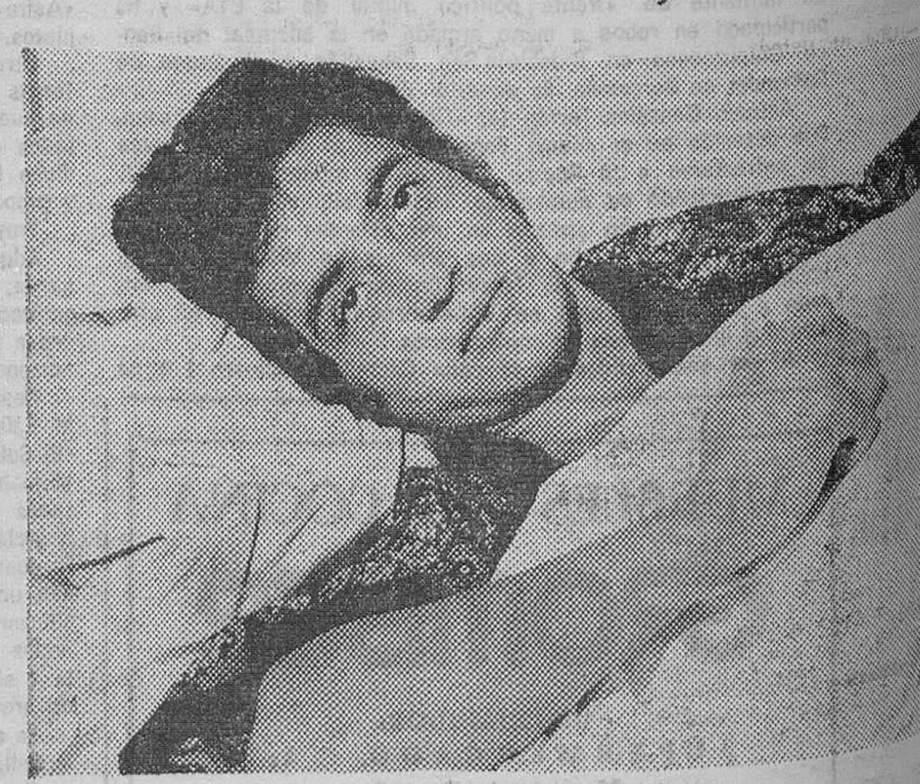

Madrid. — En la foto, el diestro Pedro Moya "Niño de la Capea", que resultó de gravedad el pasado domingo durante la corrida de feria en Salamanca nica en la que fue hospitalizado. — (Telefoto CIFRA GRAFICA)

LA O. N. U. CUMPLE TREINTA AÑOS

◇ A pesar de todo... ha contribuído a que ninguno de los conflictos degenerase en una conflagración global

◇ Ha desempeñado un papel primordial en mitigar los problemas más urgentes del Mundo: pobreza alimentación, población, condición de la mujer; energía, recursos naturales, industrialización medio ambiente y sistemas comerciales y monetarios

Por Antonio BLANCO

Las Naciones Unidas cumplen treinta años. A este aniversario dedica su atención el Secretario General de la Organización Mundial, Kurt Waldheim, en la Introducción a la Memoria anual de la ONU.

Las 51 naciones que integraron las Naciones Unidas en 1945 se han transformado en 138, y en el transcurso de este año sobrepasarán las 140. Se encuentran muy próximas a su universalidad. Este gran aumento de miembros se ha debido en gran parte a que los antiguos territorios coloniales han ido alcanzando en los últimos años su independencia.

En un principio, la ONU, se concibió como un sistema de mantenimiento de la paz que impidiese un desastre como el que supuso la segunda guerra mundial. Pero este ideal pronto se vio frustrado por los antagonismos. La evolución del Mundo de la posguerra dio por resultado una nueva estructura geopolítica. Así, la base del poder político y económico del Mundo cambió en forma imprevisible en los días de San Francisco.

Con harta frecuencia, las Naciones han tenido que luchar improvisadamente para resolver numerosas situaciones críticas. No obstante, en la mayoría de los casos han demostrado tener amplia capacidad para emprender nuevas tareas, adaptarse a un Mundo cambiante y hacer frente a importantes problemas. Lejos de derrumbarse bajo las tensiones, han crecido y evolucionado,facilitando considerablemente el proceso de descolonización Han desempañado y desempeñan un papel clave en los difíciles y diversos ajustes y adaptaciones a las relaciones resultantes del cambio político mundial.

No obstante las críticas de que es objeto la ONU, lo cierto es que desde 1945 surgieron numerosos conflictos locales; pero ninguno, por fortuna, degeneró en una conflagración global. Ello se ha debido en gran medida a sus labor y singularmente a la acción de su Consejo de Seguridad.

Desgraciadamente, vivimos bajo la amenaza de las armas más destructivas y devastadoras que jamás hayan existido, y esto ha de atribuirse al fracaso de la comunidad internacional en su conjunto.

LOS AVANCES DE LA CIENCIA Y LA TECNOLOGIA

Los adelantos sin precedentes de la ciencia y de la tecnología en el último cuarto de siglo y los progresos asombrosos en tantas esferas del bienestar humano no han hecho sino intensificar la preocupación de la ONU, por el abismo que separa a ricos y pobres y por la inmensidad y urgencia de los problemas interrelacionados: pobreza, alimentación, población, condición de la mujer, recursos naturales, industrialización, medio ambiente y mejores sistemas comerciales y monetarios.

Las Naciones Unidas han jugado un papel principalísimo en la identificación de estos problemas fundamentales al promover su conocimiento mundial y nacional y al tratar de establecer el marco dentro del cual se puedan abordar en forma colectiva.

La actitud de la opinión pública mundial respecto de la ONU varía en gran medida según las diferentes partes del Mundo; cambia con arreglo a las preocupaciones principales de la Organización en un momento dado. Es y ha sido siempre fácil adoptar una actitud cínica ante la política, la diplomacia y la vida pública en general. Las maravillas de la comunicación moderna hacen que, a veces, eso sea todavía más fácil que en tiempos precedentes. Existe una tendencia general a impacientarse con la vida pública, y en lo que respecta a la vida internacional, donde los esfuerzos por resolver los problemas se ven normalmente complicados por la multiplicidad de opiniones e intereses de los miembros, la impaciencia del público aumenta correlativamente. Así mietras subsista la tendencia a considerar con idiferencia los asuntos de la cooperación interacional y a ver sus defectos y fracasos como algo disociado de la vida normal, faltará el apoyo y la fuerza necesaria para abordar con eficacia los múltiples problemas de la superviviencia futura.

CAMBIOS REVOLUCIONARIOS

En los últimos treinta años han convergido en las Naciones Unidas una serie de cambios increibles que han afectado a toda la humanidad: una revolución tecnológica, los adelantos extraordinarios de las técnicas de información y la comunicación, una gran transformación de la estructura político-económica del Mundo y un deseo ardiente de justicia social, que ya ha transformado las vidas de muchos Estados y que va adquiriendo dimensiones mundiales. Nunca ha sido mayor la necesidad de un cambio pacífico y ordenado. La labor de la ONU representa un esfuerzo sin precedentes para llevar a efecto la transformación pacífica en una escala asombrosa madiante un proceso deliberativo y cooperativo.

LAS CONSECUENCIAS DEL FINAL DE LA GUERRA DE INDOCHINA Y EL DESARME

Destaca el primer funcionario internacional que el año pasado presenció una serie de extraordinarios acontecimientos en la esfera de la paz y la seguridad internacionales El final de la guerra de Indochina, que duró toda una generación, dio paso a un período de relativa calma. No obstante, se lamenta Waldheim de que, aunque en el pasado la ONU, tuvo éxitos relativos en algunas situaciones, en otras resultó ineficaz y ni siquiera pudo intervenir. Si en el futuro fracasa en sus acciones, el Mundo seguirá viviendo a la sombra de una tercera guerra Mundial, en la que se utilizarán armas de destrucción en masa con consecuencias impredicibles.

Insiste una vez más el diplomático austriaco en que el desarme y la regulación de los armamentos constituye uno de los objetivos fundamentales de la ONU. La necesidad del desarme es más apremiante que nunca, porque en los treinta años transcurridos desde la creación de la Organización Mundial, pese a haberse concertado varios acuerdos importantes para la limitación y control de armamentos, no ha sido posible hallar ningún medio para detener o limitar la carrera de armamentos. El peligro de la proliferación nuclear no sólo subsiste, sino que ha aumentado; prosiguen los ensayos nucleares, las armas son cada vez más complejas y mortíferas y los progresos tecnológicos en el campo de las armas abre contínuamente nuevos y más horribles posibilidades.

En un Mundo cada vez más preocupado por los problemas de la justicia social, el hambre, la pobreza, el desarrollo y una participación equitativa en los recursos, los gastos totales por concepto de armamento se aproximan a unos 300.000 millones de dólares anuales. Nunca antes en tiempos de paz el Mundo fue testigo de una abundancia tal de estas armas. En la actualidad se venden anualmente en el tráfico internacional armas por un valor aproximado de 20.000 millones de dólares.

LA SITUACION EN EL SAHARA

La situación en el Sahara occidental preocupa al Secretario General de las Naciones Unidas. En esta región del Mundo existe, como se sabe, una situación de tensión tanto dentro del territorio como en sus fronteras, la cual ha dado lugar a diversos choques armados. Tras sus visitas a España, Marruecos, Argelia y Mauritania, el Sr. Waldheim prosigue sus esfuerzos personales para ayudar a encontrar una solución pacífica al problema. Confía en que el informe de la Misión visitadora de la región y la opinión consultiva de la Corte Internacional de Justicia contribuyen a aclarar los problemas a fin de que la Asamblea puede abordar el examen de la cuestión con los necesarios elementos de juicio.

EL «APARTHEID» Y LA SEQUIA

Uno de los problemas más graves que se plantean en el Africa meridional reside en la persistente aplicación del «apartheid» y la disermінación racial en Sudáfrica. La comunidad internacional ha de continuar sus esfuerzos para inducir al Gobierno Sudafricano a abandonar su política inhumana.

Subraya Waldehim que la ONU ha hecho grandes esfuerzos para aliviar las pérdidas y sufrimientos causados por la trágica sequía en varios Estados sub-saharianos del Africa Occidental. Si bien parecen estar llegando a su fin, queda mucho por hacer en materia de recuperación y rehabilitación.

LA CONFERENCIA SOBRE SEGURIDAD Y COOPERACION EN EUROPA

Al referirse a la Conferencia sobre la Seguridad y la Cooperación en Europa, el Secretario General de la ONU destaca que la firma del acta final por treinta y cinco Gobiernos fue el resultado de prolongados esfuerzos encaminados a convenir los principios sobre cuya base se pueda preservar y fortalecer la paz en Europa y desarrollar el amplio intercambio económico y cultural, fundamental para consolidar la paz.

LAS CUESTIONES ECONOMICAS Y SOCIALES

Se refiere luego el Secretario General de la Organización mundial a las grandes cuestiones económicas y sociales de nuestro tiempo, íntimamente vinculadas con la estabilidad política El exhaustivo diálogo entablado el pasado año entre los Estados industrializados y en desarrollo sobre las modalidades del futuro económico no tiene precedentes en la historia. Los debates celebrados en distintos sectores del sistema de

(Pasa a la página siguiente)

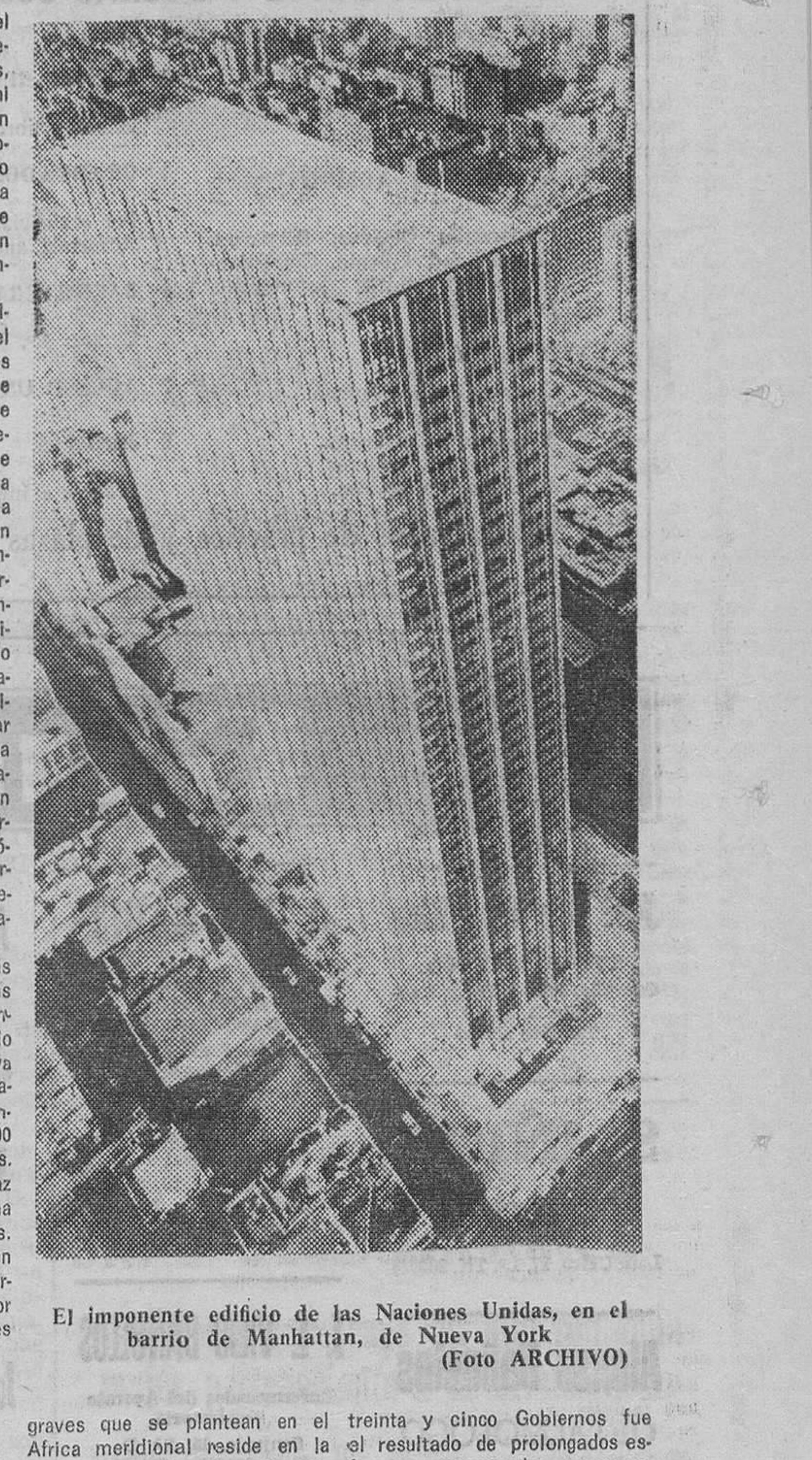

El imponente edificio de las Naciones Unidas, en el barrio de Manhattan, de Nueva York (Foto ARCHIVO)

M.E.C.D. 2017

SUCESOS

APREHENSION DE CONTRABANDO

Irún (Logos). — La Guardia Civil de servicio en la frontera de Irún ha conseguido detener en el puente de Santiago a dos marroquíes que intentaban cruzar en un vehículo hacia Francia, con posterior destino hacia Bélgica. A los dos ciudadanos africanos se les ha encontrado, camuflados en el interior de su automóvil, cuarenta kilos de la famosa droga hachis, que es realmente la que protagoniza el contrabando principal y las detenciones de súbditos marroquíes y argelinos en la frontera de Irún cuando la intentan traspasar hacia Francia, para luego venderlas en el centro de Europa.

MUERE EN ACCIDENTE A LOS 16 AÑOS COMO SU HERMANO EL AÑO PASADO

Argamasilla de Alba (Ciudad Real) (Logos). — Rafael Serrano Gracia, de 16 años de edad, fue víctima de un accidente de tráfico, cuando montaba una motocicleta, en la carretera de Argamasilla de Alba a las lagunas de Ruidera. Era hijo de don Gerardo Serrano Parra, ex-alcalde de esta localidad.

El pasado año un hermano del muchacho, que también contaba entonces 16 años murió igualmente en accidente de tráfico.

ESTAFADOR DETENIDO

Barcelona.—Carlos Gil Guinjoan, de 25 años, ha sido detenido por la Policía acusado de estafas por valor de 10 millones de pesetas, para lo que había firmado los correspondientes talones bancarios.

El detenido, había montado una operación a gran escala, destinado a estafar a diversos establecimientos como joyerías, tiendas de antigüedades, sastrerías.

En algunas ocasiones, el detenido se hacía pasar por inspector del Cuerpo general de Policía para dar mayor confianza a ssu proveedores, para lo que mostraba una placa - insignia que previamente había falsificado en su domicilio.

NAUFRAGA UNA LANCHA Y PERECEN OCHO PERSONAS

Barrancabermeja (Colombia). — Ocho personas perecieron ahogadas ayer en el río Magdalena, al naufragar una lancha ocupada por 19 campesinos, según informó la Policía de la localidad.

La Policía recuperó ocho cadáveres, cinco de los ocupantes resultaron ilesos y los seis restantes han desaparecido.

ESPECTACULAR INCENDIO DE UN CINE

Roma. — Mil millones de liras (80 millones de pesetas aproximadamente) suman los daños causados por el espectacular incendio que anoche destruyó prácticamente el cine "Universal" de Roma.

Las llamas han dejado prácticamente inservible el edificio, que deberá ser derruído. También causaron elevados daños a otros edificios adyacentes, entre ellos el de un hotel, cuyos clientes tuvieron que ser evacuados, y de una casa de vecinos, en la que ocho familias deberán abandonar sus casas.

INTENTO DE FUGA

Lima. — Nueve muertos y un herido entre los reclusos de la isla colonia-penal de "El Frontón" fue el saldo de un intento de fuga por parte de los detenidos de la misma, isla que se alcanza frente al Callao, puerto de Lima.

ATRACO A UNA GASOLINERA

Sevilla (Logos). — Sobre las 3,15 horas de la madrugada pasada, en una gasolinera situada a unos 300 metros de Coria del Río, tres individuos atracaron al encargado de la misma, Antonio Muñoz Sosa.

Uno de ellos portaba una escopeta de dos cañones, y los otros dos sendas navajas. El empleado les hizo entrega de una cifra que se calcula en algo más de 100.000 pesetas. Los atracadores se dieron a la fuga en un vehículo. Al parecer, sus edades oscilan entre los 20 y los 30 años, cosa que no pudo aclarar el empleado por llevar los atracadores la cara cubierta.

La vida de tu prójimo tiene una garantía en tu sangre Hazte donante

La ONU cumple treinta años

(Viene de la página central)

la ONU han servido para aclarar el conjunto de los problemas y para deunciar con franqueza los enfoques divergentes de las distintas naciones. el séptimo período extraordinario de sesiones de la Asamblea General, celebrado en estos días, ha evaluado los obstáculos y limitaciones que se oponen a un nuevo orden económico internacional. El enfoque cooperativo,basado en la equidad y en la comprensión mutuas constituyen el medio más indóneo para satisfacer los intereses de todos a largo plazo.

Waldheim destaca en la Introducción a su Memoria la importancia de las conferencias celebradas en el transcurso del pasado año sobre los problemas mundiales, incluidas las de población, alimentación, derecho del mar, industrialización y el Año Internacional de la Mujer, subraya de modo especial la dedicada a la alimentación, toda vez que en los países en desarrollo existen en nuestros días situaciones de acuciante escasez inmediata y a corto plazo de alimentos Y ello porque sigue habiendo en el Mundo zonas intolerablemente grandes donde se señorea el hambre y la malnutrición es endémica. De ahí que sea indispensable la creación de reservas de alimentos y un esfuerzo internacional concentrado para ayudar a los países en desarrollo para que aumenten la producción de alimentos.

LA SOMBRIA SITUACION FINANCIERA DE LA ONU

Al referirse a la situación financiera de la Organización mundial, Waldheim señala que es motivo de honda preocupación, toda vez que la inflación y las fluctuaciones monetarias han hecho que las necesidades presupuestarias de la ONU hayan aumentado a ritmo considerable. Las Naciones Unidas carecen de reservas a las que poder acudir para hacer frente a sus insoslayables atenciones. Es de destacar al efecto que el Japón hizo una generosa donación de 10 millones de dólares en Enero de 197, pero ha de lamentarse que buena cantidad de países no paguen con la debida prontitud sus cuotas, con lo que dan lugar a la inquietud y a la inestabilidad de la Organización.

Al final de sus observaciones, Waldheim pone de manifiesto, que las Naciones Unidas constituyen un foro en el que todos los pases pueden ser oídos y donde pueden tener lugar comunicaciones directas entre los antagonistas en un terreno común, contando con la ayuda y appoyo del mecanismo multilateral.

ACADEMIA CENTRO

LAIN CALVO, 4 — CONCEPCION, 28

GARANTIZA EXITOS Y BUENAS COLOCACIONES

ACTIVIDADES VARIAS

1 MECANOGRAFIA - TAQUIGRAFIA.
Vigilancia y atención.

3 AUXILIARES ADMINISTRATIVOS.
Preparación Oficinas, Bancos, Contabilidad, Cálculo, Correspondencia, Ortografía, Informática, Perforistas.

5 OPOSICIONES.
Cuerpo General Policía.
Policía Armada.
Auxiliares Ministerios.
Auxiliares de Correos.
Auxiliares de Bancos.

2 SECRETARIADO.
Oficial y libre.

4 GRADUADOS ESCOLARES.
Por evaluación continua.
Academia autorizada.

6 BACHILLERATO.
Cursos: 4.º, 5.º, 6. - Reválida.

7 ACCESO UNIVERSIDAD.

8 IDIOMAS.
Francés e Inglés.

Muchos años de práctica y de plazas conseguidas

MUEBLES DE COCINA

GROMBER

DISTRIBUIDOR:
VENTA DECORACION
Avenida del Cid, 76
Teléfono 225401

Guía médica

José Luis Rica Rica
TOCOGINECOLOGO
Consulta, de 12 a 2 y de 4 a 6
Vitoria, 21, 1.º
Teléfono 201865

S. IÑIGO
OCULISTA
Laín Calvo, 17, 1.º. Tlf. 209923

Alonso Bañuelos
OFTALMOLOGO
Espolón, 2. — Teléf. 209349

MIGUEL CAMPO
TOCOGINECOLOGIA
Del Igualatorio Médico Colegial
Consulta, de 12 a 2
Tardes, horas concertadas
Avenida del Cid, 3, 2.º D
Teléfono 205207

V. MATEOS OTERO
CIRUGIA GENERAL
Traumatología y Ortopedia
Consulta, de 4 a 6 y horas concertadas excepto sábados
Avenida del Cid, 8, 2.º
Teléfono 206453

A. RUIZ GARCIA
ENFERMEDADES REUMATICAS
APARATO LOCOMOTOR
(Huesos, músculos y articulaciones)
Onda corta — Radar
Ultrasonidos
Del Igualatorio Médico Colegial
Calle Calera, 10, 6.º, A.
Consulta, de 4 a 7 y horas concertadas. Teléf. 223459

J. L. VIEJO BAÑUELOS
Enfermedades del Aparato respiratorio
Sanjurjo, 15, 2.º, D.
Tels. 202032 - 202297

JAIME ESPARZA R. DE TRUJILLO
PSIQUIATRA
Director médico de los Servicios Psiquiátricos de la Excma. Diputación Provincial
Horas concertadas
Avenida Reyes Católicos, 16 escalera III, 1.º C.
Teléfono 229852

M. A. RIVAS LOPEZ
REUMATOLOGO
Consulta, de 10 a 1 y de 5 a 7
Calle Santander, núm. 6
Teléfono 209116

A. Vallejo Villacampa
MEDICO ESPECIALISTA
ANALISIS CLINICOS
San Pablo, 14, 3.º. Tel. 204137

JOSE MUÑOZ AVILA
RIÑON, PIEL Y VIAS URINARIAS
Almirante Bonifaz, 12, 1.º
Teléfono 201539

José M.ª Francés Gil
MEDICINA INTERNA
APARATO DIGESTICO
RAYOS X
Consulta de 10 a 1 y 5 a 6,30
Plaza de la Cruzada, 2, 3.º
Teléfono 225446

JOSE LLORENTE
ESPECIALISTA EN NIÑOS
RAYOS X
Pediatría y puericultura
Consulta de 5 a 7
Avenida del Cid, 3, 4.º, A
Teléfono 201594

F. J. SANZ ALVAREZ
PUERICULTOR. RAYOS X
ESPECIALISTA EN NIÑOS
Consulta de 11 a 2
y horas convenidas
Avenida del Cid, 36, 3.º
Teléfono 227364

J. Villaquirán García
MEDICO ESTOMATOLOGO
Del Hospital Militar
Consulta, de 1 a 2 y de 4 a 6
Padre Silverio, 5, 4.º A
Teléfono 200854

J. L. SANTAMARIA
CIRUGIA GENERAL
CIRUGIA APARATO DIGESTIVO
Horas concertadas
Vitoria, 28, 6.º I. Tl. 205796

Angel Guerra García
PULMON Y CORAZON
Consulta, de 4,30 a 6,30
Calatravas, 3, 3.º derecha
Teléfono 207275

Optica Científica Burgalesa
GRADUACION CIENTIFICA DE GAFAS
CENTRO DE ADAPTACION DE LENTILLAS
Avda del Cid, 14 — Telf. 222608

José Luis Inclán
CIRUGIA Y RIÑON
Consulta, horas a convenir
Vitoria, 15. Teléfono 204273

F. Gasco Campaña
CARDIOLOGO
Horas concertadas
Vitoria, núm. 46, 2.º A
Teléfono 203155

AGUSTIN RIVAS
PARTOS, ENFERMEDADES Y CIRUGIA DE LA MUJER
Avenida del Cid, 6, 5.º A
Teléfono 203832

JERONIMO IGLESIAS
MEDICO DENTISTA
RAYOS X
Vitoria, 141, 1.º, Juan XXIII

F. J. DEL CAMPO
PIEL Y VENEREAS
Clínica de San Juan de Dios

MAXIMO ORTIZ PEREZ
CIRUGIA Y TRAUMATOLOGIA
Calle Madrid, 10, 1.º
Teléfono 205001

Dr. MOVILLA C.
NEUROPSIQUIATRIA
ELECTROENCEFALOGRAFIA
Horas concertadas
Avenida Reyes Católicos, 8 (Edificio Para), 1.º C
Teléfono 224922

Ramón Llorente
TRAUMATOLOGIA, HUESOS Y ARTICULACIONES
Consulta, de 12,30 a 2,30
Queipo de Llano, 2, 4.º, Izq. (Frente a Establecimientos Campo). Tels. 203900 y 204781 y Clínica de San Juan de Dios, de 4 a 5.30

V. Ojeda Carcedo
APARATO DIGESTIVO Y NUTRICION
METABOLIMETRIA
Análisis clínicos — Rayos X
Consulta, de 10 a 1 y 4 a 6
Vitoria, 20, 1.º — Tf. 203667

José M.ª Martín Iglesias
Pedro Martín Iglesias
MEDICOS
ANALISIS CLINICOS
ELECTROFORESIS
BACTERIOLOGIA
Avenida Reyes Católicos, 10
Edificio Estudio, 2.º, B
Horas de consulta, de 10 a 2
Sábados, de 10 a 1
Teléfono 221166

M.E.C.D. 2017

SOLIS, RECIBE A LA COMISION GESTORA DE LA «UNION DEMOCRATICA ESPAÑOLA»

Declaraciones de Garicano Goñi a «ABC»

Nuevo secuestro de la revista "Destino"

Madrid (Cifra). — El ministro secretario general del Movimiento, José Solís Ruiz, recibió esta tarde, en su despacho del Consejo Nacional, a la Comisión gestora de la asociación política «Unión Democrática Española» (U. D. E.), acompañaban al ministro el vicesecretario general del Movimiento, Antonio Chozas, el secretario primero del Consejo Nacional, Baldomero Palomares, y el secretario general técnico de la Secretaría general, Eduardo Navarro.

Por parte de U D E estuvieron presentes en la entrevista Eduardo Carriles, José Jiménez Mellado, Alberto Monreal, Alfonso Osorio, Andrés Reguera, Federico Silva y Santiago Udina.

La reunión fue muy cordial, y en ella hubo un intercambio de impresiones en torno al asociacionismo político en general. Asimismo, la Comisión de U. D. E. expuso a ministro la problemática concreta de su asociación, y el ministro prometió hacer lo posible por contribuir a resolverla, en la línea de los contactos que viene manteniendo con los promotores de las distintas asociaciones políticas.

DECLARACIONES DE GARICANO GOÑI

Madrid (Cifra). — "En España no hay más que un problema de orden público: el terrorismo. En lo demás, el país está tranquilo y normal. La escalada terrorista está siendo tan feroz que ha requerido la puesta en vigor de una ley especial, como ese "Decreto-ley", declara Tomás Garicano Goñi, ex ministro de la Gobernación en una entrevista con Pilar Urbano, que hoy publica "A B C".

Sigue diciendo el señor Garicano: "Las leyes especiales no son satisfatorias nunca ni para el Gobierno que las dicta ni para los gobernados. Pero... como la medicina amarga, a veces es preciso ordenarlas y aceptarlas. Los recientísimos hechos ponen fuera de toda duda la prudencia del Gobierno al dictar esta medida represiva. El decreto antiterrorismo es absolutamente necesario".

Preguntado sobre una reforma sustancial del Reglamento de las Cortes responde el señor Garicano Goñi: "Las Cortes, han de llegar a ser, en tiempo próximo, absolutamente representativas, de elección directa, si no en su totalidad, en una gran mayoría".

"Acabar con la designación en las Cortes, es ineludible y no sólo para el interior sino para el exterior, si queremos integrarnos con plenitud de derechos entre las naciones occidentales".

Por último, interrogado sobre la figura del Príncipe, Tomás Garicano Goñi, dice entender a S. A. R. don Juan Carlos de Borbón como sucesor del Régimen de Franco. "Pero no olvidemos las palabras del Caudillo en 1937 refiriéndose al futuro Rey "tendría que venir como pacificador y no podría contarse en el número de los vencedores". O sea: "Rey de todos los españoles".

DEMANDA DE CONCILIACION

Madrid (Cifra). — Juan Corujo López-Villamil, procurador de los Tribunales y de José Antonio Girón de Velasco, han presentado en el Juzgado decano de los municipales de Madrid demanda de conciliación previa a querella por delitos de injurias y calumnias contra el director de "Posible", de Alfonso S. Palomares, y el redactor jefe de la revista, Miguel Angel Aguilar.

Del escrito de demanda es autor el abogado Diego Mosquete.

La demanda se refiere a un artículo publicado en el semanario y en su número 32, correspondiente a las fechas 21-27 de Agosto del corriente año. El autor de tal artículo es el Sr. Aguilar y llevaba por título "Voces de crisis sonaron cerca del puerto Banus", en el cual se refiere el señor Aguilar al señor Girón de Velasco de forma considerada por el demandante injuriosa y calumniosa.

SECUESTRO DE LA REVISTA «DESTINO»

Barcelona (Cifra). — El Tribunal de Orden Público ha ordenado el secuestro del número 1981 del semanario «Destino», correspondiente a la semana del 18 al 24 de Septiembre.

En consecuencia, funcionarios del Ministerio de Información y Turismo e inspectores de Policía han procedido a la intervención de los ejemplares que existían en los locales de la editorial y en los kioscos de venta.

Fuentes allegadas a «Destino» creen que el secuestro podría obedecer a la versión publicada en dicho número de una entrevista publicada con el abogado madrileño Gregorio Peces-Barba sobre el socialismo en España que fue radiada por la BBC de Londres.

Este es el segundo secuestro que sufre «Destino» en las últimas tres semanas, ya que el anterior afectó al número 1978, por la publicación de un artículo sobre terrorismo.

TRABAJOS DE CALIDAD

TALLERES GRAFICOS

DIARIO DE BURGOS

San Pedro de Cardeña, 34

Teléfono 20 73 58

ATENCION

Alta Peluquería BALLESTER

Se desplazará a París los días 20, 21, 22 y 23 de Septiembre, para asistir al lanzamiento de las nuevas líneas de Otoño-Invierno, del Sindicato de la ALTA COIFFEURE DE PARIS.

Seguidamente los días 25, 26 y 27 de Septiembre a las ATELIER TECNICO en Madrid.

Sobre los nuevos métodos de moldeadoras, mechas y permanentes.

Mientras tanto su establecimiento permanecerá abierto.

Gracias por su atención.

BALLESTER

Calle Vitoria, 19. — BURGOS

Es posible que Atenas se retire de la NATO

Pide USA la adquisición de un nuevo «avión espía»

Bruselas (Efe). — Los representantes permanentes de los países miembros de la Organización del Tratado de la Alianza del Atlántico Norte, OTAN han tratado hoy del anuncio hecho por Grecia de retirarse de la estructura militar de la Organización.

El pasado día 17, el embajador griego ante la «OTAN», Byron Theodopoulos, leyó ante el Consejo una declaración de su Gobierno en la que pedía la apertura de negociaciones para fijar las modalidades de la retirada de Grecia de la estructura militar integrada por la Alianza.

En la declaración se citaban las razones que habían inducido al Gobierno de Atenas a tomar esta decisión: la incapacidad de la «OTAN» para impedir la invasión de Chipre por Turquía y la de no haber sabido prevenir una crisis que llevó a Grecia y Turquía a las puertas de un conflicto armado.

Fuentes seguras afirman que Grecia no ha dado a la OTAN un plazo fijo para reglamentar las modalidades de su retirada y tampoco ha expuesto detalladamente cómo entiende la salida de la estructura militar.

AVION ESPIA

Washington (Efe).—Los Estados Unidos han ofrecido pagar a los países de la OTAN la cuarta parte del precio de venta y costos de operación, si adquieren un nuevo tipo de avión espía, informan hoy círculos gubernamentales estadounidenses.

La oferta fue hecha por el secretario de Estado, Kissinger, en telegrama enviado a la OTAN, el 10 de Septiembre, según tales círculos.

EL M.C.E. DEBE MANTENER UN EQUILIBRIO ENTRE GRECIA Y TURQUIA

Ankara (Efe). — Parlamentarios de la Comunidad Económica Europea y turcos se muestran de acuerdo en que el Mercado Común debe mantener un equilibrio entre Grecia y Turquía.

En un comunicado conjunto redactado al final de sus reuniones, el Comité de parlamentarios pone de relieve la necesidad de mantener un equilibrio en sus relaciones con Grecia y Turquía, especialmente en lo que se refiere a la solicitud griega de ingreso en la Comunidad.

Ambas naciones son miembros asociados del Mercado Común, pero a principios del año en curso, Grecia ha solicitado el ingreso como miembro de pleno derecho.

Turquía no se opone a esta solicitud pero ha expresado cierta preocupación porque el ingreso de Grecia reforzaría su posición en detrimento de Turquía. Las autoridades turcas destacan, por ejemplo, que Grecia podría poner el veto si Turquía decidiera solicitar su ingreso con plenos derechos.

DIA 21, COLECTA

EL «MILAGRO DE SAN GENARO» SE REPRODUCE EN NAPOLES

Nápoles (Italia) (Efe). — Siguiendo la tradición secular y ante una masa fervorosa de fieles, se reprodujo, hoy en la capilla del tesoro de la Catedral de Nápoles, el milagro de San Genaro.

Después de menos de media hora de oraciones de los fieles presididos por las primeras jerarquías eclesiásticas y en presencia de las autoridades locales la sangre de San Genaro se licuó a las 9,42 (hora española).

Se confirma así el llamado "Milagro de San Genaro" que se produce ininterrumpidamente tres veces al año desde hace varios siglos. La sangre coagulada del santo, que se conserva en dos ampollas de cristal, vuelve a ser fluida el día de la fiesta del Patrón de Nápoles, que se celebra hoy; el 19 de Diciembre, aniversario de la erupción del Vesubio que asoló Nápoles en 1631, y en los nueve días que siguen al sábado anterior al primer domingo de Mayo.

Científicamente el milagro no ha recibido aún ninguna explicación por lo que los napolitanos consideran aún con mayor fervor el hecho.

MARCHA DEL INDICE DEL COSTE DE LA VIDA

Se espera una subida del 9,76 por 100, según Estadística

Madrid (Cifra). — Según datos provisionales elaborados por el Instituto Nacional de Estadística, pendientes de examen por las comisiones provinciales del coste de la vida, el índice general del coste de la vida, para el conjunto nacional, ha experimentado en el mes de Agosto de 1975 un aumento del 1,51 por ciento frente al 1,66 en Agosto de 1974.

Comparando con el mes de Diciembre anterior, la variación del índice general supone, para el total del período de ocho meses transcurridos del año, un aumento del 9,76 por ciento en el año 1975, frente al 10,24 por ciento en 1974.

Comparando con el mes de Agosto de 1974, la variación del índice general supone, para el total del período de los doce últimos meses, un aumento del 17,37 por ciento en 1975 frente a 15,50 por ciento durante el mismo período de 1974.

Las variaciones reflejadas por el índice de cada uno de los grupos generales componentes en el mes de Agosto de 1975, son los siguientes: alimentación, aumento del 2,71 por 100; vestido y calzado, 0,05; vivienda, 0,41; gastos de casa, 0,21; y gastos diversos, aumento del 0,74 por ciento.

ANTONIO PUNTUALIZA UNAS DECLARACIONES

Desmiente que tenga un hijo con «una mujer perteneciente a la aristocracia»

Madrid (De nuestra Redacción). — El bailarín Antonio ha dirigido una carta al director del diario madrileño "Pueblo" en la que desmiente unas declaraciones aparecidas la semana pasada en el diario como si fueran suyas y en las que afirmaba tener un hijo con una mujer perteneciente a la aristocracia.

Escribe Antonio:

"Usted pensará que no es nada grato leer declaraciones apócrifas y carentes de fundamento, y que se llega a la indignación cuando aluden a temas que nadie desea protagonizar, pues hasta en los casos que puedan ser ciertos —y el mío no lo es—, un elemental deber de discreción y hombría de bien impide airearlos ni aun a pretexto de sensacionalismos y afán de méritos como parece ser la intención del periodista aludido".

—"Y ya que no soy autor de "esas confesiones" o respuestas, ni de los amores citados, ni tampoco de ese "hijo" es por lo que le reitero mi deseo al que espero acceda, si tengo derecho a ello, de que ordene publicar esta plumada de réplica, siempre observando lo que disponga la Ley de Prensa, para así remediar en lo posible, y por ahora, el muy grave perjuicio que causan a mi reputación las desatinadas supuestas manifestaciones que considero impropias de quien se precie de ser caballero y de respetar siempre esa "joya del alma" que es la honra, en frase de un famoso dramaturgo inglés".

—Naturalmente que mi petición de que se publique esta carta en el diario "Pueblo" con arreglo a la Ley, no será óbice para ejercitar otros derechos que me asistan por la desafortunada e incierta información de ese joven periodista" —concluye el bailarín.

LOS BANQUEROS DICEN NO A CERRAR LOS SABADOS

Madrid (Logos). — Las posturas de los empresarios de Banca en relación a la demanda de representantes de los trabajadores de entidades bancarias... y que hace referencia a reducir la jornada laboral a cinco días a la semana, o en su caso, que los trabajadores libren un sábado sí de cada dos es clara y tajante: se respetará el convenio actualmente en vigor hasta Diciembre de 1976, según han señalado a Logos fuentes próximas al grupo empresarial de Banca.

Según las citadas fuentes, el convenio de la Banca es quizá uno de los que ofrece mayores logros a los trabajadores por lo que no creen que sea justo su rectificación según intereses de los empleados por otra parte no se puede dejar al público de las entidades de crédito desatendido durante dos días a la semana.

M.E.C.D. 2017

anuncios por PALABRAS

Estos anuncios se reciben en nuestra Administración (Calle San Pedro Cardeña, 34, teléfono 207148) y Delegación (Vitoria, 13), de NUEVE Y MEDIA de la mañana a UNA de la tarde y de CUATRO A SEIS de la tarde, así como en todas las Agencias de Publicidad — PRECIO: Treinta y cinco pesetas hasta diez palabras. Cada palabra más, 3,50 pesetas.

Alquileres

SE NECESITA piso en alquiler Llamar al teléfono 201045 y 201046

CHALET se alquila o se vende próximo a Burgos Interesados llamar al teléf 201045 y 201046

SE NECESITA buhardilla económica. Llamar al teléfono 207079 de 2 a 5.

ALQUILAMOS en zona muy céntrica amplio piso de lujo sin muebles, servicios centrales Tel. 201311 de 9a 12 y 229310 de 8 a 10 noche

BUSCO piso pequeño o apartamento mínimo 5 años, con o sin muebles. Avda. General Yagüe, 1-5.º E.

NECESITO piso en alquiler sin muebles. Teléfono 207695.

NECESITO en Aranda de Duero piso pequeño en alquiler calefacción central, con o sin muebles. Llamar Teléfono 229031.

SE NECESITA apartamento o piso pequeño amueblado calefacción central matrimonio sin hijos. Llamar de 10 a 12 mañana Telf 202613.

SE NECESITA piso en alquiler zona C. Madrid. Llamar mañanas al 229070.

SE ALQUILA piso amueblado, zona Reyes Católicos, servicios centrales. Teléfono 224781. de 10 a 1 y de 4 a 8

OFICINAS alquiler Plaza Alonso Martínez 7

ALQUILO piso amueblado, con todas las comodidades. Manuel de la Cuesta, n.º 5-2.º A, de 2 a 4.

SE ALQUILA piso amueblado en la avenida de Palencia, 33 Llamar teléfono 208999.

ESTUDIANTES, se alquila piso amueblado. Condesa Mencía, 17.

SE ALQUILA piso pequeño amueblado preferible estudiantes. Teléfono 223436.

MATRIMONIO joven precisa piso pequeño en alquiler, sin amueblar, por dos años con o sin calefacción. Telf. 228092. 10 a 12 (mañana).

Automóviles y accesorios

ALQUILER sin conductor, coches nuevos, todas las marcas «Servi-Auto» Sanjurjo 9. Teléfono 222715

AUTOS BLANCO Alquiler sin conductor, varias marcas Barriada Yllera B 69 Teléfono 220638

COMPRE su coche usado en Automóviles Ducar Todos los modelos nacionales Máximas facilidades Casa la Vega, 15 (detrás Escuelas Gamonal)

AUTOMOVILES Pedrosa Compra-venta de toda clase de automóviles Stock mínimo sesenta vehículos para que usted pueda elegir Garantizados Facilidades hasta 24 meses Teléfonos 220047 227767

SE VENDE R-10, ocasión. Llamar teléfono 233 de Quintanar de la Sierra.

VENDO 4-L barato. Teléfono 208768.

SE VENDE R-8 como nuevo. Calle Madrid, n.º 87.

AUTOMOVILES Gamonal vende todos los modelos nacionales Grandes facilidades, mínima entrada Garantizados Compra al contado Pedro Alfaro, 2. Teléfono 223814

TRACTORES de ocasión, revisados magníficos precios facilidades de pago «Auto Burgos S. A.» Avenida del Cid 72 Teléfono 200350

SE VENDE moto Bultaco 360 nueva Razón: Talleres Teodoro Jesús M.º Ordoño

AUTOMOVILES Carro Varona. Compra-venta de toda clase de automóviles y vehículos comerciales, hasta 3.500 kilos Garantizados Mínima entrada Facilidades 6 12, 18 y 24 meses Madrid, 40 y Alhóndiga 2 Teléf 207087

VENDO Mini-850. Teléfono 202137 Llamar de 7 a 8 tardes

SE VENDE 4-L económico Telef 209132.

AUTOMOVILES Avila vende varios R-8, Simca 1.000 Citroen Dinam, Seat 850 y Renault 4-L, etc. Garantizados Facilidades hasta 24 meses. Junto Alfareros. C/. Avila H-3 Telf 204364.

COMPRO 600 ó Mini en buen estado. Ofertas 223095.

Colocaciones

30.000 MENSUALES en casa Adjúntenos sobre franqueado con sus señas Marcos San Pedro Mestallón 3 Oviedo

SE NECESITA barman Bar «La Solera» Registro O C 13713)

SE NECESITAN soldadores sepan cerrajería Romancero número 6 Metálicas José Barriuso (R O C 14328)

CHICA para Bilbao de 30 a 40 años, con experiencia matrimonio con dos chicos; hay compañera Teléfono 204409 Sueldo 12.000 pesetas

¿DESEA trabajar independientemente? Escríbanos si dispone de tiempo libre Apartado 543 (Tarragona

SE PRECISA aparejador o similar para obra importante en Burgos Interesados llamar teléfono 222708 (R O C 15.058)

SE NECESITA chica fija Madrid 2 3.º, derecha.

SE NECESITA para San Sebastián empleada de hogar sabiendo cocina, con informes Vitoria 15 2.º Teléfono 204073

CAFETERIA «Dover» ayudante o aprendiz necesita bien retribuido. Reserva colocados (R O C 15.041)

NECESITAMOS bordadoras en su domicilio labor sencilla, crucetilla, bien retribuida Epifanio. Segunda planta

NECESITAMOS costureras para guantes de piel; labor bien pagada, en su domicilio Epifanio, cuarta planta.

SE NECESITA chica fija mayor de 17 años poca familia sueldo a convenir. C/ Miranda, n.º 3-2.º izquierda, teléfono 203149.

SE NECESITA chica para matrimonio con hija mayor sueldos y salidas a convenir Llamar al 229306.

SE OFRECE transportista con furgón bien preparado para cualquier clase de mercancías Carga de 1.500 a 2.400 Interesados dar razón en Bar Patillas

APRENDIZ de mostrador 14-16 años precisa «Bar Ambos Mundos» Plaza de Vega, 27 (Oferta n.º 14 370)

NECESITO chica responsable espléndido sueldo Teléfono 206867

SE NECESITA dependiente de mostrador Mesón Astorga (ROC 15172)

SE NECESITAN chapistas Interesados llamar teléfono 228473 (R O C 15.175)

SE NECESITA chica externa Cuatro de familia Hay interina Llamar 223481 de 9 a 4.

SE NECESITA chica fija buen sueldo Burgense 24-1.º A

SE NECESITA asistenta o muchacha fija Alpargatería El Riojano Paloma 31

MUEBLES Claudio, teléfono 221246, necesitamos montadores de muebles con carnet de conducir 2.ª (R. O. C. 15.188).

NECESITO chica interna. Buen sueldo Tiene compañera Reyes Católicos 16-2.º escalera 3.º E. Telf 225910.

CHICA fija se necesita Reyes Católicos 16-2.º escalera 6.º A Teléf 225906

SE NECESITA chica de servicio Pensión Moreno Merced 6

ASISTENTA se necesita de 9 a 6, sabiendo obligación Telf 204527

EMPRESA Constructora precisa Topógrafos y Prácticos en Topografía y Ayudante Sanitario. Llamar 206045 (R O.C. 15.198).

SE NECESITA chica fija y asistenta Buen sueldo Vitoria 30-9.º izquierda Teléf 207140

SE NECESITA señora para cuidar enferma Sueldo a convenir Teléfono 223518 9 a 11 noche

NECESITO asistenta, de 9,30 a 1,30 Barriada Militar, 20-5.º derecha teléfono 229292.

SE NECESITA chica fija interna con informes. General Mola 17 8.º-B

NECESITO chica fija Paseo de la Isla, 13-1.º izda Teléfono 201400

CARPINTEROS ebanistas Necesito Carpintería Prisciliano Andrés San Isidro, 29 Teléfono 207425 (R O C 15197).

NECESITO chica interna y asistenta. Laín Calvo, 15-1.º Izda.

SE PRECISAN oficiales mecánicos para vehículos industriales. Teléfono 209725. (R.O.C. 14662).

SE NECESITA persona responsable para matrimonio con un niño. Horario de 8 mañana a 5 tarde. Sueldo a convenir. Avda. Cid, n.º 87, 10.º E. Telf.: 229156.

SE NECESITA chica con informes Interna. Razón: Reyes Católicos, 10 Portería

SE NECESITA señora o señorita atender dos niños de 9 a 7 tarde Tratar Valentín Jalón n.º 10-6.º C 1.30 a 3.30

SE NECESITA chica interna. Presentarse Reyes Católicos, 8 6.º A Edificio Para

SE NECESITA camarera comedor Hostal Avila. (ROC 15125)

EMPLEADA hogar trato familiar Tardes libres. Productos Belleza Ana plaza Cruzada, exteriores Mercado Norte Teléfono 204667

SE NECESITA chica para Bilbao de 20 años en adelante para matrimonio con un niño Sueldo de 8.000 a 10.000 pesetas Informes teléfono 204409.

NECESITO aprendiz y ayudante de panadería G. Mola, 23. (R.O.C 15132).

SE OFRECEN dos estudiantes para cuidar niños sábados y domingos. Llamar al teléfono 207079 de 2 a 5.

DEPENDIENTA para carnicería necesito Preferible experiencia Presentarse San Carlos 1, de 1 a 2. (ROC 14789)

SE NECESITA chica fija o asistenta para todo el día C/ Miranda N.º 12, bajo.

MATRIMONIO necesita chica sabiendo sus obligaciones con informes Vitoria 29-1.º izda

SE NECESITA chica matrimonio solo. Vitoria, 30, 8.º Izda.

SE NECESITA chica para Hostal de Villadiego. Telf.: 232.

MATRIMONIO con niña precisa chica o señora interna, teléfono 229742.

SE NECESITA muchacha para bar Miraflores.

SE NECESITA dependiente mostrador fijo, inútil sin experiencia, o bien, horas libres. Bar Miguelito (R.O.C. 15102).

SE NECESITA asistenta para matrimonio solo. Avda. del Cid, 16-8.º H.

SE NECESITA chico o chica para bar, asador. Casa Eusebio, La Ventosa, 15.

NECESITO chica fija sabiendo obligación. Ofrezco fin de semana libre. C/. Vitoria, 109, 3.º Drcha.

SE NECESITA chica interna o externa buen sueldo. Plaza Dr. Albiñana, 3-5.º Drcha. Teléfono 203417.

SE NECESITA niñera por las tardes. Plaza de la Cruzada, 6-3.º D.

SE NECESITA aprendiz adelantado u oficial de 3.ª sepa trabajar en cerrajería metálica y aluminio. José Luis Cogollos. Calvario, n.º 22, bajo. (ROC 15061).

SE NECESITA chica fija o interina de 9 mañana a 7 de la tarde Avda. del Cid, 10- 14 B

SE NECESITA señora limpieza y aprendiz bar El Segoviano, Clunia, 11. (ROC 15.119).

SE NECESITA chica 14-15 años por las mañanas. Informes: Fernán González, 34, 1.º C. A partir 4 tarde.

SE NECESITA chica, de 9 a 8 tarde. Teléf. 224352.

NECESITO asistenta. Almirante Bonifaz, 22, 3.º Izda.

SE NECESITA asistenta de 9 a 3. Paseo de La Quinta, 31.

SE NECESITA chica para sacar de paseo niño. Razón: C/. Madrid, 2-1.º izda.

NECESITO muchacha preferible interna excelentes condiciones. S. Pablo, 16-3.º Drcha. Teléfono 202094 de 9 a 11 mañana y de 3 a 7.

APRENDIZ de mostrador precisa Mesón Restaurante El Peregrino. Calle Hospital Militar, 12. Presentarse de 9,30 a 12 mañana. (Oferta n.º 14219).

CHICO se necesita bar restaurante Villaluenga. Laín Calvo, 20. (ROC 15257).

RESTAURANTE Casa Alonso necesita fregadora. (ROC 15256).

NECESITO 2 chicas 20 años. Espléndido responsables mayores de sueldo. Teléfono 207029.

CHICA para Madrid sabiendo cocina. Sres. de Dancausa. Héroes del Alcázar, 4-5.º izda.

HOMBRES necesitamos para trabajo continuado fácil y agradable. Se trata de atender a clientes fijos de la empresa, siempre cerca de su domicilio y les ofrecemos la posibilidad de aumentar los ingresos familiares. Diríjanse indicando edad, estado, profesión, tiempo libre y teléfono al apartado 363 de Valladolid. Pongan el sobre la referencia A. V.

SEÑORAS necesitamos para trabajo continuado, fácil y agradable, se trata de atender a clientes fijos de la empresa, siempre cerca de su domicilio y les ofrecemos la posibilidad de aumentar los ingresos familiares. Diríjanse indicando edad, estado, profesión, tiempo libre y teléfono al apartado 363 de Valladolid. Pongan en el sobre la referencia A. V.

ASISTENTA se necesita. Plaza de la Cruzada, n.º 2-9.º A.

SE NECESITA barman mesón Goyarán. (ROC 15259).

IMPORTANTISIMO Gane miles de pesetas semanalmente trabajando en casa horas libres hombres mujeres cualquier edad. Para informes envíen 20 pesetas sellos Apartado 124 León.

SE NECESITA empleada de hogar fija. Primo Rivera, n.º 5-3.º Drcha.

FUNCIONARIO con tardes libres ofrécese para llevar Seguros sociales o trabajos burocráticos. Tel. 229023.

SE NECESITA empleada de hogar. Conde Jordana, 3-8.º. Tel. 209771.

SE NECESITA cajera responsable y chicas y chicos para dependientes. Razón «La Orensana». C/. Miranda, n.º 6. Teléfono 205532. (ROC 15191).

Compras y ventas

COMPRAMOS lana usada adquiriendo colchón Flex Colchonería Enrique Avenida del Cid 44 Teléf 226357

VENDO nevera. 221845.

COMPRO lana vieja Avenida del Cid Teléfono 223239

VENDO secadores-butacas, peluquería lavadora, transformador mesa formica, bicicleta Teléfono 209355.

VENDO estanterías metálicas góndolas y expositores Vitoria 19 Teléfono 203837

COMPRO lana vieja de colchón a cambio de colchones modernos Llamar al Teléf 224337

COMPRO colchones de lana y objetos usados Paso a domicilio Teléfono 200374

AZULEJOS blancos color serigrafía desde 1 50 pesetas unidad Personal especializado para su colocación Renueve ahora su cocina y baño Carretera Logroño 19 Teléf 221220

SE COMPRA hormigonera automática, mesa tronzadora de terrazo, montacargas y un Dumper. Telf. 228587

FUTBOLINES vendo Berenguela. 10 Teléfono 222923

SE VEDE paja blanca de trilladora Agrupación San Roque Olmillos de Sasamón

COMPRO estufa butano catalítica. Teléfono 201946.

SE VENDE máquina Singer. C/. de Santiago, 106-6.º C.

SE VENDE 25.000 kilos paja de yeros. Melecio López. Palacios de Benaver.

VENDO pila de mármol lavadora, económica. Razón: Teléfono 201212.

VENDO estufa placa solar Garza, voltaje 125. Teléfono 200577.

VENDO vestido novia modelo exclusivo. General Vigón, 9-8.º A. Tel. 220959.

SE VENDE traje de novia. Informes esta Administración.

SE VENDE perra Pointer de caza de un año. Barriada Yagüe, Carretera Nueva, 57, de 10 a 2.

Enseñanzas

SE OFRECE licenciada en Derecho bien para clases o trabajo Telf 221670

DOY CLASES de contabilidad hasta grado medio. Teléf 204693

INGENIERO da clases de electricidad y electrónica Tel 204693.

ACCESO Universidad, Curso orientación para mayores de 25 años Iniciación 6 de Octubre. Matrícula hasta fin de mes. Academia Centro. Laín Calvo 4-2.º

DOY clases de Geometría, Matmáticas y Física. Telf 204693

INICIAMOS cursillos: Auxiliares Banca, Ministerios. Contabilidad. Cálculo. Taquimecanografía. Llamar teléfono 224220.

GRADUADO escolar, grupos reducidos. Horarios. Mañana tarde y noche. Iniciación 6 de Octubre. Academia Centro Laín Calvo, 4-2.º

INGLES profesor diplomado da clases. Teléfono 226955.

SE DAN clases de solfeo, piano y flauta. María Justina de Pablo. Alhóndiga 3-2.º

DOY CLASES de Algebra moderna Estadística y Matemáticas de la Universidad a Distancia. Martínez del Campo 9, pral. (Visitar de 5 a 6)

INGLES profesora titulada reúne grupos niños Enseñanza rápida. Telf. 204218.

INGLES profesora titulada daría clases colegio Llamar mañanas Telf 206026.

INGLES todos los niveles Telf. 209254, Calvario 8-3.º derecha.

OPOSICIONES auxiliares Administración Civil del Estado (Ministerios). Información y matrícula Centro A.C.A. C/ Calera 35-7.º izda. habitación 3.ª Burgos. De 10 a 12 mañana y 6 a 8 tarde.

Fincas

VENTA de pisos y lonjas en Vía de Empalme Construcciones Serrano

SE COMPRAN solares de todas las superficies en Burgos capital Teléfono 228587

VENDO local céntrico con entrada de vehículo, instalación de luz y agua 300 m² cualquier negocio Informes Avenida Cid 42, 3.º A

COMPRARIA piso sin entrada pagando mensualidad de 10.000 a 12.000 Interesados dirigirse Molino Salinas núm 11 3.º S

SE VENDE piso Llamar teléfono 225763 por las tardes

VENDO piso Calle Pedro Alfaro núm 7, tercero A

VENDO casa en Quintanilla Somuñó Acondicionada para crianza ganado Agua y luz. Teléf 204236

VENDO piso Avda. Valencia n.º 7-10.º 5 habitaciones cocina, servicio ascensores

SE VENDE local en capital 1.000 metros cuadrados Interesados, llamar teléfono 228473

VENDO local con patio 200 m.² entrada coches indicadísimo para mesón, céntrico Tel 202339

CARLENADIJO, se compran pagando justo precio y contado con documentos oficiales venta parcelas lotes grandes o pequeños herencias, legados de fincas rústicas: Informes: Agencia Conde Plaza Alonso Martínez 7-A, 3.º derecha

OPORTUNIDAD por ausentarnos Vendemos urgentemente piso grande, exterior Reyes Católicos 18-3.º A

PUEBLOS, fincas parceladas granjas desde 100 a 1.000 hectáreas: Interesan en compra para operaciones serias y garantizadas. Informes: Agencia Conde, Plaza Alonso Martínez, 7-A 3.º drcha

LOCAL Laín Calvo 90 m.² con entre planta, renta 1.200 Ptas al mes, buena fachada se traspasa por cese de negocio Informes: Agencia Conde Plaza Alonso Martínez 7-A 3.º Drcha.

SE VENDEN pisos y apartamentos y lonjas comerciales, muy económicos. Avenida del Cid, 44 Portería.

M.E.C.D. 2017

nuestra PROVINCIA

ARANDA Primera Asamblea general del grupo de empresas Bigar

El día de hoy, se celebra en las instalaciones del complejo industrial de Bigar en la localidad de Fresnillo de las Dueñas a cuatro kilómetros de nuestra población, la I Asamblea general del grupo de empresas Bigar, con arreglo al siguiente programa:

A las 12,30, santa misa en la iglesia parroquial de Fresnillo de las Dueñas. A las 13, visita a las instalaciones del complejo industrial. A las 14, recepción de autoridades. A las 14,30 comida servida por Ondarreta-Félix y Hostal Julia. A las 17, acto de entrega de premios a los trabajadores más antiguos de la empresa. A continuación gran verbena, amenizada por dos conjuntos musico-vocales.

LOS PARTIDOS DE PELOTA A MANO

En la tarde del jueves y en el frontón arandino, se disputaron grandes partidos de pelota a mano, en total cuatro, acudiendo gran cantidad de público ya que la afición no solamente perdura, sino que ha demostrado constituir un espectáculo de los más atractivos.

Efectuado el sorteo entre los pelotaris de los diferentes pueblos que acudieron, les corresponde jugar en primer lugar a los representantes de Berlangas de Roa, de nuestra provincia y a los de la localidad de Seburcol (Segovia), ganando los de Berlanga por el tanteo de 20-14.

El segundo partido lo disputaron Nájera y Aranda, un partido sorpresa, ya que inicialmente se colocó delante Nájera, a juicio de parte del público más jugadores sus representantes, pero tal vez para equilibrar el partido, se dejaron aparentemente los de Nájera y cuanto quisieron apretar ya habían ganado los de Aranda por el tanteo de 20-11

En el tercer partido se enfrentaron la pareja de Seburcol que el año pasado resultó campeona a otra pareja de Aranda, resultando vencedora la primera por el tanteo de 20-12.

Finalmente jugaron la pareja de Duruelo de la Sierra (Soria), contra la pareja de Peñaranda de Duero. Fue éste el partido más interesante y disputado de la jornada y también el de más larga duración, alzándose vencedores, después de igualar en varias ocasiones, la pareja de Peñaranda por el resultado de 20-13.

LA VERBENA DEL JUEVES

En la noche del jueves se celebró la verbena programada en el barrio de Santa Catalina, que resultó muy animada. Las fiestas van camino de su fin y pronto la población recobrará su aspecto normal.

LA NOVILLADA DE ESTA TARDE

Tal vez como extraordinario y al mismo tiempo, en cierto modo como aliciente en los espectáculos taurinos, a las seis de la tarde de hoy, tendrá lugar una novillada económica, en la que serán lidiados cuatro bravos novillos de la ganadería de don Ramón Flores Sánchez y hermanos, por el máximo triunfador de la región Gerardo Roa, que además es de Roa y la mejor mujer torera por el momento, Mary Cruz Gómez, prometiendo ser esta novillada en extremo interesante.

LA VERBENA DE HOY

Si la verbena programada el viernes lo era en el Polígono residencial la de hoy, sigue en cierto modo la pequeña tradición puesto que ha de celebrarse en la calle de Rosales, con la particularidad de que es la última de las fiestas patronales 1975 de nuestra población.

PANADERIA DE TURNO PARA MAÑANA DOMINGO

Les corresponde de turno para mañana domingo, a las panaderías siguientes: Panificadora Arandina, en Hospicio 31; Despacho de Panificadora Arandina, en General Berdugo 46, Pizarro (Edificio Nuño); «La Moderna», Agustín Cervino en San Juan 15; «La Angelita», Hermanos Cebas Rojas en San Gregorio, 59; y Panificadora Allende, (Vda. de Teodoro Sernández), en San Ginés, 5.

FARMACIA DE GUARDIA

Sra. Hija de don Julio Mira, en Plaza del Caudillo, 13.

COMPETICIONES DEPORTIVAS, "VIRGEN DE LAS VIÑAS". — FIESTAS PATRONALES 1975

TENIS DE MESA. — FINAL

Modalidad de individuales. — Primero, Miguel Angel Escorial; segundo, Juan Antonio Tomé; tercero, Javier Bartolomé y cuarto, Alvaro Ontoso.

Modalidad por parejas. — Primeros, Miguel Angel Escorial y Javier Bartolomé; segundos, José Román Castro y José David Bartolomé; terceros, Jesús Bermúdez y Javier Iglesias y cuartos, Enrique Martín y Justo Martínez.

BALONMANO. — FINAL

Gran triunfo del "Tierra Aranda" sobre el "Piscis", por el amplio taneo de 12 a 6.

BALONCESTO. — FINAL

Emocionante encuentro nos brindaron los "Nenes" y el "Diplodocus", siendo vencedores al final el conjunto de los "Nenes" por el tanteo de 53 a 45.

FUTBOL. — FINAL

Gran encuentro entre la Unión Deportiva Aranda y el Olimpiakos C. F., el primer tiempo terminó con el tanteo inicial de cero a cero y el solitario gol del encuentro se marcó a los 36 minutos del segundo período al saque de un córner que cabeceó muy bien el delantero centro de la Unión Deportiva, ganando así el III Trofeo de Virgen de las Viñas.

VOLEIBOL

Gran partido el que nos brindaron los finalistas de este deporte: entre "Tierra Aranda" y el "Okey", venciendo los primeros por 3-1; 16-14; 15-13; 11-15; y 15-13.

ATLETISMO

Con una nutrida participación de corredores de Aranda, Palencia, Valladolid, Fuentecén, Fuentespina y otras localidades ribereñas, se dio la salida a la octava Vuelta Pedreste a Aranda, en la que nuevamente resultó vencedor el veterano atleta arandino, Santiago Manguán, a pesar de no encontrarse en perfectas condiciones físicas, dominó la carrera desde la primera vuelta de las tres que comprendía la prueba; en segundo lugar pisó la línea de meta otro arandino residente en Barcelona y muy querido por todos los arandinos, se trata sin lugar a dudas de José Miguel Bartolomé; el tercer lugar fue para Agustín Fernández, campeón de España de marathon de este año, corredor segoviano, aunque con ficha de Palencia; cuarto, Enrique Martín Criado (Aranda): quinto, José Miguel Alamo Matesanz (Aranda); sexto, Alejandro Abejón Ungil (Aranda); séptimo, Salvador Martínez Gonzalo (Fuentecén); octavo, Francisco Alcalde Velasco (Aranda); noveno, Jesús Martín Criado (Aranda) y décimo, Juan González Mencía (Aranda).

Primero por equipos: Ribereña O.A.R.

CATEGORIA DE JUVENILES

Primero. Javier Domingo (Aranda); segundo, José Antonio Velasco (Aranda); tercero, Leocadio Blas Cano (Aranda): cuarto, Pedro Martínez Abejón (Aranda); quinto, Luis Salinero (Fuenspina) y sexto, Carmelo Hernando Sualdea (Aranda).

Primero por equipos: Hierros del Duero.

DESTAJISTAS DE ALBAÑILERIA

NECESITAMOS PARA IMPORTANTE TRABAJO EN BURGOS Y PROVINCIA

TAMBIEN CUADRILLA DE ALBAÑILES.

Concertar entrevista al TELEFONO 20 40 52

(R. O. C. 15.136)

anuncios por PALABRAS

Estos anuncios se reciben en nuestra Administración (Calle San Pedro Cardeña, 34 teléfono 207148) y Delegación (Vitoria, 13), de NUEVE Y MEDIA de la mañana a UNA de la tarde y de CUATRO A SEIS de la tarde, así como en todas las Agencias de Publicidad PRECIO Treinta y cinco pesetas hasta diez palabras Cada palabra más, 3,50 pesetas.

SE VENDE casa. Barriada Illera. Condesa Mencía. 45

PISO cinco habitaciones. Calefacción individual, soleado. 1.300.000. Telfno.: 202250. Mañanas

VENDO piso, exento, cuatro dormitorios, dos baños, salón en Avda. del Cid, 37-9.º. De 6 a 8 tarde.

VENDO piso, a estrenar, 4 habitaciones, cocina, cuarto de baño, dos terrazas, soleado. Telf. 226939.

APARTAMENTO amueblado vendo en Reyes Católicos Informes: Telf. 223760.

OCASION. Vendo 8.700 m.² de terreno con edificio de planta y piso, de 550 m.² propio para viviendas, taller garajes o naves: agua instalada. Carretera Valladolid 4 kilómetros Burgos. Informes teléfono 227210.

VENDO lonja 223 m.² propia estaurante, mesón, cafetería, varios negocios. Telf. 225190.

PROFESIONALES Vendo piso séptimo, amplio, céntrico, a estrenar con estudio, casa lujo, cinco habitaciones y galería, todo exterior; dos baños dos puertas entrada dos ascensores, parquet primera calefacción y agua caliente centrales. Avenida Cid, 59. Teléfono 228776. Facilidades

EN VILLADIEGO, vendo casa con 2.200 metros cuadrados huerta, a 60 metros Plaza Mayor. 80 metros fachada a dos calles. Tfno. 203265 de Burgos.

¡PISOS! Magníficas viviendas, tres cuatro habitaciones, acabado perfecto, calefacción agua caliente individual. Estupendo paseo Fuentecillas. Razón calle Zamora, 4 ó «Prigo». Moneda 13. Verlos inclusive sábados tarde, domingos 11 a 2.

VENDO magníficos locales unos 400 m.² completamente instalados oficinas, electricidad servicios, dos entradas. También permutaría por terrenos aptos edificación industrial Informes Alfareros, 2, 1.º derecha

VENDO piso 1.º exterior, cuatro habitaciones, calefacción. Gamonal Tfno 204728

VENDO piso en Francisco Sarmiento. Informes: Telef. 226195.

SE VENDE piso de lujo, 5 habitaciones, servicios, baño completo y cocina. Informes teléfono 221192 de 10 a 12 y de 4 a 5.

SE VENDE piso llave en mano exterior, soleadísimo. Plaza de Logroño, 2-9.º puerta 4, de 6 a 8. Telf. 220173.

PISO amplio calefacción baño parquet, Llana de Afuera. Telf. 204425.

SE VENDE piso pequeño. Informes C/. Madrid, 63-5.º izda.

SE VENDEN o alquilan locales en distintas zonas. Se vende un piso en calle Arzobispo Pérez Platero n.º 1, cuatro habitaciones, cocina, cuarto de baño y suelos de parquet; se vende una máquina seleccionadora de grano. Informes C/. Villarcayo, 12, 14, bajos, horas de 11 a 1 y 5 a 7, todos los días laborables.

Ganados y aperos

SE VENDEN 20 novillas holandesas, avocadas a parir Grijalva. Hermanos Maestro

SE VENDEN 4 novillas preñadas. Para tratar, con Macario Bastian, en Pedrosa del Príncipe.

VENDO tractor Saud-40 buen estado en Villagonzalo Pedernales. Silvino.

VENDO 2 mulas, Villahizán de Treviño. Ignacio Barbero.

SE VENDEN 90 ovejas, la mayoría jóvenes en Monasterio de la Sierra. Tratar con Teófilo García.

VENDO en Jaramillo Quemado (Burgos) 29 cabezas ganado cabrío de 2, 3 y 4 años, un macho padre (cabrío) de 3 años, para tratar con Valeriano Hortigüela.

SE VENDE el arado sorteado en la Feria de San Isidro, por no ser necesario. Tratar Antonio Frías. Mazuela.

Huéspedes

ADMITO a dormir señorita estudiante o empleada. Llamar teléfono 203855, de 3 a 5.

DOY PENSION estudiantes y obreros. Informes. esta Administración

ARRIENDO dormitorios dobles con pensión completa zona colegios aparejadores. Teléfono 226232.

PENSION o dormir C/. Madrid, 11-1.º Dcha.

ALQUILO habitación con derecho a cocina para una o dos señoritas o matrimonio sin hijos. Francisco Grandmontagne. 8-8.º D.

ADMITO dos señoritas dormir, calefacción central. Teléfono 227253.

SE ALQUILA piso para señoritas o dormir o con derecho cocina. Llamar al Telf 228979, de 2,30 a 6,30.

DOY PENSION completa o sólo dormir. Pozo Seco, n.º 7-2.º Izda. (Detrás Catedral).

SE DA pensión completa. C/. Vitoria, 164, 4-C Telf. 224648.

PARA señorita ofrezco camas pensión o dormir razón Edificio Colón, 4.º C. Teléfono 228947.

ADMITO dos personas a dormir. Barriada Juan XXIII. Bloque 12, n.º 2-3.º 4.ª

COMPARTIRIA piso con señoritas, llamar de 3 en adelante. Teléfono 207315.

HABITACION cedo a una o dos señoritas, con derecho cocina. Sr. Ibáñez. Molinillo, 17-3.º Drcha.

SE ALQUILA una o dos habitaciones buhardilla. Telef. 222738.

PENSION completa para dos chicos zona Colegio Aparejadores. C/. Padre Arámburu, 5-5.º C.

PENSION completa o sólo dormir. Martínez del Campo n.º 11-7.º centro.

HABITACION derecho cocina, preferible caballero. Teléfono 204850, tardes.

Muebles

JOMPRO despacho oficina, muebles metálicos. Teléfono 224892

SE VENDEN dos dormitorios nuevos, un tresillo sofá cama, lámpara de bronce, ver de 5 a 7. Avda. del Vena, letra G-8 4.º A.

SE VENDE comedor castellano repujado. Alhóndiga, 9. 3.º habitación 10.

Pérdidas

EXTRAVIO galga acuelebrada con cuello blanco. Villaverde Mogina. Molino. Gratificaré.

PERDIDA perra coker, color rojo, rabo corto, razón: teléfono 205789.

Televisores

RADYTEL. Reparaciones televisores todas marcas, instalaciones porteros automáticos y antenas colectivas Fernán González 40 Teléonos 200956 201385

RADIO Caracas Reparación urgente televisores todas marcas a domicilio. Instalación y reparación de antenas, colectivas e individuales. Instalación rápida porteros electrónicos. Servicios técnicos FRANDCIS y «Marconi». Calzadas, 18. Teléfono 221529.

REPARAMOS al día televisores todas marcas «Tele Orly» Teléfono 200297

«ELBE» Televisión lavadoras. Servicio térnico oficial a domicilio. Teléfono 220294.

Traspasos

TRASPASO restaurante, por no poderlo atender Plaza del 7 de Agosto, teléfono 502002 Aranda de Duero

SE TRASPASA local 70 m.² céntrico, teléfonos 208940 y 222816

SE TRASPASA tienda alimentación por falta de atención con rentabilidad. Interesados, dirigirse, en Briviesca, C./ de José Antonio, núm. 24 Teléf 590273 590968

SE TRASPASA Casa Hilaria. Vinos y Comidas. San Juan, 51.

TRASPASO negocio en marcha con mucha y distinguida clientela dentro y fuera de España Local muy céntrico, posibilidades ampliación, poca renta, por no poder atenderlo. Informes: Agencia Conde. Plaza Alonso Martínez, 7-A 3.º drcha.

GRAN local comercial. San Pablo. 280 m. dos calles Por traslado. Informes esta Administración

SE TRASPASA local 25 mts. y se vende piso zona Gamonal. Teléfono 220427

Varios

FUNERARIA San José Traslados, Entierros. Avenida del Cid. 83. Teléfono 209452

FOTOGRABADOS. Confección rápida, TALLERES GRAFICOS «Diario de Burgos» Precios ventajosos Calle San Pedro Cardeña 34 Telf 207358 y «Papelería Tagra» Vitoria, 13 Teléf 202852

Offset

y toda clase de trabajos tipográficos, en TALLERES GRAFICOS «Diario de Burgos» Calle San Pedro Cardeña, 34. teléfono 207358 y «Papelería Tagra», calle Vitoria 13, teléfono 202852

M.E.C.D. 2017

MIRANDA ⇔ ACTUALIDAD

Suzana, un barrio mirandés con fisonomía propia

Entrevista con su alcalde don Luis Cuezva Samaniego

«Contamos con una espléndida iluminación pública.- Pronto comenzarán las obras de suministro y saneamiento de aguas.- Un problema a resolver: la pavimentación del barrio»

El pasado jueves, nos llegamos hasta el barrio de Suzana, con el fin de interesarnos por la vida de este bonito barrio mirandés, una de cuyas características más destacadas es la de la simpatía y la secular hospitalidad de sus habitantes.

SITUACION DEL BARRIO

Suzana se halla a unos seis kilómetros de Miranda, a los lados de la carretera de Miranda a Santa Gadea del Cid. Como vecinos más próximos, tiene los barrios de La Nave, Montañana y Ayuelas y se asoma a la orilla del río Ebro, contemplando desde ella las tierras alavesas de barrio, si bien sobraban las vado en una extensa llanada, cuenta con una iglesia notable y con edificios nobles, algunos de ellos blasonados. Su vecindario se dedica principalmente a la agricultura, sin despreciar tampoco la ganadería. Sus principales cultivos son los cereales y la remolacha.

Llegamos al barrio en compañía del señor cura párroco don Agustín Peña, que nos presenta al señor alcalde y otros vecinos del barrio, si bien sbraban las presentacines, dado que ya nos conocíamos de muchos años y de frecuentes contactos. La tarde es hermosa y mientras que uno de los vecinos nos ofrece una jarra de excelente vino, abordamos a D. Luis Cuezva Samaniego, alcalde del barrio, si bien durante la entrevista la conversación se hace general entre todos los presentes...

—Sr. Alcalde, actualmente ¿cuál es la densidad de población del barrio?

—Exactamente 31 vecinos, es decir unos ciento veinticinco habitantes.

—¿Ha decrecido la población en estos últimos años?

—No, en absoluto, se mantiene invariable.

—En la época de verano los pueblos suelen registrar gran afluencia de veraneantes ¿se da esta afluencia en Suzana?

—No, este año ha sido únicamente una familia la que ha llegado de fuera. Esto se debe a que por la proximidad de Miranda, los veraneantes prefieran la comodidad de la ciudad, teniendo como tienen la ventaja de tener cerca el campo.

—Habla de comodidades ¿el barrio no las tiene?

—Sí, afortunadamente tenemos toda clase de comodidades en nuestros hogares, pero naturalmente el pueblo no puede ofrecer las mismas en el caso de una afluencia extraordinaria de forasteros, por no haber viviendas disponibles para ello.

—Sabemos que está aprobado el proyecto de saneamientos y suministro de agua ¿qué hay de ello?

—Efectivamente, todo está a punto para comenzar las obras, que serán realizadas por el mismo contratista que lleva las del barrio de Ayuelas.

—¿Captación de caudales?

—De unos manantiales próximos. Después habrá que elevarlos hasta un depósito.

—¿Presupuesto?

—Es del orden de los cuatro millones trescientas mil pesetas.

—En Ircio, supuso una obra análoga, un desembolso de unas cincuenta mil pesetas por vecino ¿cuál será el desembolso a realizar por ustedes?

—Suponemos que oscilará entre las setenta mil pesetas por vecino, aunque, claro, no se puede saber exactamente.

—¿Hay buena disposición hacia este desembolso?

—En general sí, si bien siempre hay quien no está muy conforme, pero como la obra es necesaria para la colectividad, supongo que no habrá problemas.

—Y menos habiendo tenido una buena cosecha este año...

—Bueno, la cosecha no ha sido mala, pero muy inferior a lo que se esperaba. Digamos que ha sido normal para la zona.

—Vemos que el pueblo está espléndidamente iluminado...

—Sí, es otra cosa que hemos conseguido.

—¿Cómo?

—Ahora celebran ustedes las Fiestas de Gracias ¿esperan muchos forasteros?

—Hombre, Suzana siempre ha sido un barrio que en fiestas ha tenido gran atracción, sobre todo para los mirandeses. Ahora bien, las fiestas de Suzana, como las de cualquier otro barrio, han perdido bastante en los últimos años, ya que la juventud, sobre todo, tiene otra mentalidad a la hora de divertirse. Después está el presupuesto. Antes con poco dinero se podían hacer muchas cosas, hoy, solamente para contratar músicos hace falta un dineral. Pero de cualquier modo, la decadencia de las fiestas, se debe a que van perdiendo interés para la juventud, que encuentra en la ciudad mayores alicientes.

—Volvamos al tema del barrio en sí. Suzana tiene buenos edificios, buena iluminación, pronto contará con saneamientos y suministro de agua pero ¿cuándo llegará su pavimentación?

—Es otro de los problemas a resolver. Eefectivamente hace falta esa pavimentación y ya se han hecho consultas y gestiones. Parece ser que la solución estaría en facilitar mano de obra del mismo barrio para reducir el presupuesto. No obstante es prematuro hablar de pavimentación, pues antes hay que esperar a que las obras de saneamiento y aguas finalicen.

El tiempo se ha ido pasando sin darnos cuenta. La conversación con estas amables personas ha sido tan amena que cuando hemos querido darnos cuenta la noche nos ha rodeado. Se nota el fresquillo propio de la época y tras agradecer al Sr. Cuezva Samaniego y acompañantes su amabilidad emprendemos el regreso a Miranda, acompañados del señor párroco.

Durante el viaje, don Agustín nos diría que el barrio necesita un centro de recreo, algo así como círculo vecinal, que sirva para distraer los ratos de ocio en comunidad, donde jóvenes y mayores, encuentran alicientes suficientes para reunirse, charlar, cambiar impresiones y, en una palabra, hacer vida de sociedad dentro de la reducida comunidad.

Texto: *Moneo Gómez*

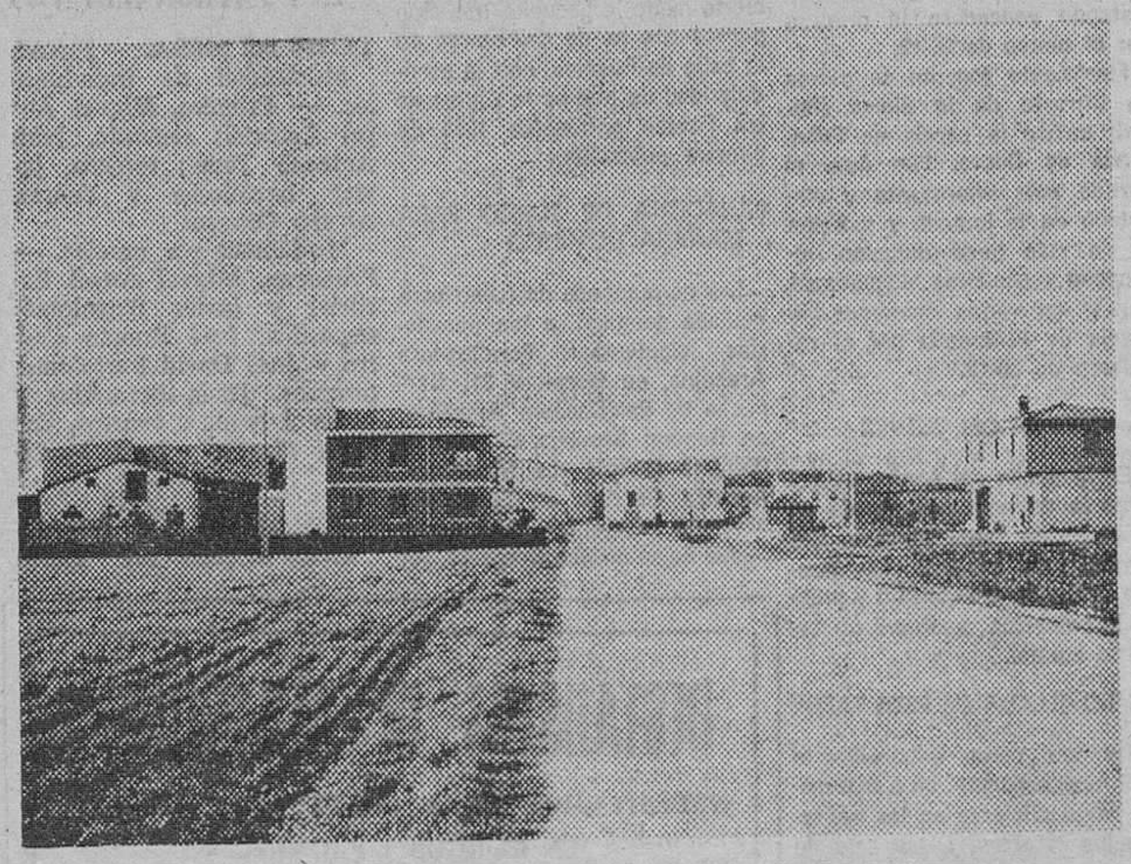

Entrada al barrio de Suzana, por la parte de Miranda.
(Foto JUAN MURO)

Una de las casas solariegas del barrio.
(Foto JUAN MURO)

Templo parroquial de la Magdalena, perfectamente conservado y abierto al culto.
(Foto JUAN MURO)

NOTICIARIO LOCAL

EL DIA 27, VERBENA

El próximo sábado, a las once de la noche habrá verbena en la plaza de España, organizada por la peña sanjuanera Los Camperos del barrio de Aquende, con motivo del V Aniversario de la fundación de dicha peña. Tenemos entendido que en dicha verbena colaborarán los bares del barrio.

ESCUELA MUNCIPAL DE MUSICA

Ayer hubo exámenes en el Conservatorio Municipal de Música Antonio de Cabezón, de Burgos. Muchos fueron los niños mirandeses que acudieron a dichos exámenes para distintos cursos de solfeo. Entre ellos, dieciséis de la Escuela Municipal de Música, acompañados del director, don Dionisio Díez Sáez, y del profesor don Ricardo López Heredia. Todos los niños consiguieron el aprobado, algunos de ellos con nota sobresaliente o notable.

Mañana, el Mirandés juega en el histórico campo de Gal

Mañana viaja el Mirandés a Irún, para enfrentarse en el estadio Gal, al Real Unión. El pasado año, alrededor de las Navidades, correspondió jugar en dicho campo y entonces, después de muchas jornadas sin conocer la derrota, el Mirandés perdía por dos goles a uno, tras de un encuentro calificado como el mejor de todos los vistos en Irún, en aquella temporada y en el que el Mirandés no mereció perder. Ahora se presenta la ocasión de resarcirse de aquella derrota, si bien el Real Unión de este año parece ser más potente, mientras que el Mirandés aún no ha alcanzado su puesta a punto. No obstante, creemos que si no se hacen con cesiones a la galería —como ocurriera en la ocasión anterior— se puede lograr algo positivo. Nuestro comentario rimado es este:

Frente al once del Pegaso,
en la pasada jornada
al final, no pasó nada
pero se temió el fracaso.
Mañana, ante el «Real Unión
la cosa está «macanuda»
aunque cuente con la ayuda
de la sufrida afición.
Nuestra moraleja es:
Si perdemos en Irún
nadie diría «ni púm»
mas, ganará el Mirandés.

EMEGE

NOTA OFICIAL

Socios infantiles. — Se acuerda que a esta categoría pueden pertenecer todos los niños (o niñas) que no hayan cumplido los 14 años.

Se les facilitará un carnet mediante pago de 50 pesetas.

No son válidos los de la pasada temporada, por tanto será imprescindible para la entrada al campo, el presentar el nuevo carnet de esta temporada.

Estos carnets deberán llevar necesariamente la fotografía.

Repetimos; se entregarán a cuantos niños lo precisen que no hayan cumplido los 14 años y mediante pago de 50 pesetas.

La oficina del club permanece abierta todos los días laborables de 8,30 a 10 de la noche.

M.E.C.D. 2017

DEPORTES

EL CADIZ VIENE A DESQUITARSE DEL PUNTO PERDIDO ANTE EL TENERIFE

Ferrero y Vallejo presentan ciertas molestias y su alineación se decidirá después de una prueba a efectuar esta tarde

Estamos en vísperas de un partido interesante y también importante para el Burgos. Interesante por la calidad del rival de turno e importante por lo mucho que va en el mismo a los dos contrincantes y más aún al Burgos, que al jugar en casa es quien más arriesga.

Müller está esforzándose por dar alegría y profundidad al equipo. Es lo que necesita y esperamos que todos contribuyan a aportar tales factores, que son muy necesarios para sacar adelante las confrontaciones que aguardan.

FERRERO Y VALLEJO CON MOLESTIAS

Ayer Müller nos manifestó que no tenía todavía decidido el equipo a causa de motivos diversos; pero es que además, tenía a dos hombres con molestias. Ferrero presenta unos ciertos síntomas de ciática y Vallejo acusa los efectos de un golpe recibido en el curso del «partidillo» del jueves, lo que le obligó a retirarse.

—¿Cuál es la exacta situación de esos hombres?

—Es la señalada y el entrenamiento de hoy nos dará la pauta de si se puede o no contar con ellos.

—¿Usted qué dice?

—Yo confío que podrán recuperarse, aunque esto tendremos que verlo en la prueba de hoy.

—¿Alguna otra novedad?

—Romero también se ha hecho daño en un esfuerzo realizado hoy.

—¿No se sabe la formación?

—Queda supeditada, como digo, al entrenamiento de mañana, sábado.

Nada concluyente, podemos, por tanto, anticipar, si bien el propio entrenador ha dejado expresada su creencia de que podrá recuperar a Vallejo y Ferrero. Si esto es así, la formación prevista puede ser la que ayer anticipamos, pues frente a esos hechos negativos, está el positivo de que Planas demostró hallarse en condiciones de actuar.

La jornada de hoy se desarrollará según el programa que Müller tiene ajustado y señalado para las vísperas de encuentro: entrenamiento por la mañana y por la tarde, a las seis, concentración en «La Brújula».

EL CADIZ LLEGA HOY

Hoy tiene prevista su llegada a nuestra ciudad el Cádiz. Barinaga ha introducido algunas modificaciones con relación a su formación del pasado domingo. La alineación que anuncian desde tierras gaditanas es la siguiente:

Bonilla; Cenitagoya o Puig, Díaz, Espildora; Herrero, Ibáñez; Carvallo, Ortega, Quetglás, Urruchurtu y Villalba.

Una formación potente ante la que el Burgos tendrá que volcarse en su entrega y en sus aciertos, si quiere evitar el riesgo de alguna sorpresa desagradable. Aquí vendrá el Cádiz a cerrar sus líneas atrás y a buscar algún contragolpe afortunado. Es lo que ahora se lleva cuando se juega fuera de casa y hay que reconocer que el cuadro gaditano tiene capacidad para actuar de esa forma.

A toda costa busca resarcirse del punto perdido ante el Tenerife. Buena prueba de ello es lo que se escribe en nuestro colega «Diario de Cádiz», donde se manifiestan así:

«Después de la «tormenta» no ha venido la calma, porque comentarios hay para todos los gustos. Lo cierto es que estas cosas sólo se arreglan sumando puntos. Por eso, el Cádiz intentará en «El Plantío» repetir aquel empate de la temporada pasada, en donde incluso se fue ganando por 0-1 hasta el último minuto. Porque hace falta que todos vayamos «cogiendo moral» para recibir al Celta con otro ambiente.

Barinaga ha dicho que sabe dónde está el mal del equipo y será el primero en remediarlo. Se irá a Burgos con espíritu de desquite. La expedición hará un viaje relámpago, porque saldrá de «San Pablo» a las 12,50 del sábado y estará en el mismo aeropuerto, de regreso, en la madrugada del domingo, llegando a nuestra capital sobre las tres de la madrugada. Parece que se prefiere regresar el mismo día cuando sea posible porque para eso hay descanso el lunes.

También habrá que adaptarse a una climatología distinta porque puede que en Burgos, además de frío, nos encontremos con lluvia y con barro. Como nos «montaron» el año pasado...».

Como puede apreciarse, los gaditanos vienen con ánimo de desquite. Y a confesión de parte...

ARQUERO

Los dos seleccionadores viajarán como observadores hoy y mañana

Kubala presenciará los partidos Valencia-Betis y Elche-Atlético de Madrid.- Biosca estará hoy en Sevilla y mañana en Salamanca

Madrid (De nuestra Redacción). — Los dos seleccionadores nacionales con que cuenta el fútbol español desde hace unos días, después del nombramiento de Gustavo Biosca como ayudante de Kubala, intensifican estos días su trabajo de cara a los próximos compromisos, una de las facetas más importantes de este trabajo es presenciar cuantos partidos de fútbol pueden. De esa manera tienen más controlados a los jugadores españoles que pueden defender los colores nacionales.

Tanto Kubala como Biosca presenciaron ayer juntos el partido que el Real Madrid disputó frente al Dinamo de Bucarest en el estadio Bernabéu, correspondiente a la Copa de Europa de campeones de Liga. Los días 20 y 21, sábado y domingos, los dos seleccionadores españoles presenciarán un partido de Primera División en cada uno de esos días. Kubala tiene previsto presenciar hoy el encuentro que se disputarán en el estadio Luis Casanova el Valencia y el Betis Al día siguiente, el domingo, se trasladará a la capital ilicitana, donde se enfrentarán el Elche y el Atlético de Madrid.

Biosca, por su parte, hoy se trasladará a Sevilla, donde jugarán el equipo sevillista y la Real Sociedad de San Sebastián al día siguiente, por la mañana regresará a Madrid y por la tarde, en automóvil, viajará hasta la ciudad del Tormes. En el estadio helmántico se enfrentarán el Salamanca y el Granada. Y así todas las semanas mientras se disputen partidos de Liga los sábados y domingos. Biosca además, el próximo martes se trasladará a Turquía, donde al día siguiente se enfrentarán las selecciones olímpica turca y búlgara, próximos rivales de España en esa categoría.

Kubala, por su parte, se trasladará a Madrid también el martes, donde celebrará el primer entrenamiento de la temporada con los jugadores preseleccionados que jugaron con sus respectivos equipos el sábado. Al día siguiente el entrenamiento será con los jugadores que actuaron con sus respectivos equipos el domingo.

Después de estos entrenamientos los jugadores preseleccionados regresarán a sus puntos de origen y el jueves Kubala dará la lista definitiva de los próximos compromisos internacionales de España, frente a Bulgaria, en la categoría olímpica, el día 8 de Octubre, en Alicante, y contra Dinamarca, en la Copa de Europa de naciones, en el estadio de Sarriá, cuatro días después, es decir, el día 12, festividad de la Hispanidad.

J.J. PARADINAS

COPA DAVIS

SUECIA Y CHILE EMPATADAS A UNO

La primera jornada discurrió con grandes medidas de seguridad

Baastad (Suecia) (Alfil). — Suecia y Chile están igualadas a una victoria, después de disputar los dos primeros partidos de individuales, de su eliminatoria por la Copa Davis de tenis que se disputa en Baastad.

Tras haber ganado el sueco Borg el primer encuentro a Cornejo por 3-6, 6-4 y 7-5 y 6-3, el chileno Jaime Fillol se impuso fácilmente en 3 "sets" por 6-3, 6-2 y 6-3 al jugador número dos sueco, Birger Andersson.

El encuentro se ha llevado a cabo en medio de grandes dispositivos de seguridad, con cerca de 1.300 policías armados con dispositivos anti-disturbios y perros, los cuales han ocupado los puntos clave de esta localidad para evitar el acceso de los manifestantes izquierdistas que, en autobuses, han llegado de distintos lugares de Escandinavia con intención de entorpecer la celebración de la eliminatoria Suecia-Chile por la Copa Davis.

El estadio se encuentra protegido por fuerzas del orden de Tierra, Mar y Aire. Mientras tanto, los juadores de ambos países se encontraban alojados en un chalet del interior del estadio.

El buen conductor sabe de cuánto sirve la prudencia Tú tienes que ser un gran conductor. Sé prudente

SE NECESITAN

OPERARIAS

de 21 a 30 años

Teléfono 223100

(R. O. C. 15.206)

HOY SE JUEGAN TRES PARTIDOS DE PRIMERA Y UNO DE SEGUNDA

Siguen anticipándose partidos correspondientes a las jornadas de fútbol, estando previstos para hoy sábado los siguientes:

PRIMERA DIVISION

Valencia - Betis. Camacho.
Español - Las Palmas. Urrestarazu.
Sevilla - Real Sociedad. Segrelles.

SEGUNDA DIVISION

Tenerife - Málaga. García de Loza.

Pereira y Leivinha llegaron a Madrid

Pero indican que no están en condiciones de jugar mañana ante el Elche

Aicart, traspasado al Málaga

Madrid (Alfil). — «Tanto Pereira como yo no debemos actuar el próximo domingo porque apenas hemos entrenado durante nuestra estancia en Brasil», ha declarado a los periodistas, el jugador brasileño Leivinha a su llegada esta tarde al aeropuerto de Barajas procedente de Río de Janeiro con su compañero Luis Pereira para incorporarse definitivamente a la plantilla del Atlético de Madrid.

Ambos jugadores coincidieron en que jugar el próximo día 21 podría perjudicar tanto al club como a ellos mismos, debido a su falta de preparación motivada, por el escaso tiempo libre que tuvieron en su país mientras preparaban y arreglaban los asuntos para viajar a España.

A la pregunta de que si su incorporación al equipo madrileño no iba a ser tan agradable como antes de comenzar la Liga debido a los resultados negativos del Atlético de Madrid, dieron, que, posiblemente esos resultados quizás, les obliguen a jugar antes pero como es natural, esa situación la resolverá el entrenador.

Cuando un periodista le comunicó a Pereira que quizá debía entrenar esta tarde con sus nuevos compañeros, éste sonriente dijo que preferiría dormir por el cansancio del viaje.

Luis Pereira viene en compañía de su mujer e hija de cuatro años de edad, y Leivinha hizo el viaje sin familia porque su esposa está esperando su primer hijo para dentro de quince días.

Los dos futbolistas brasileños prefirieron no hacer comentario acerca de la situación actual de su compatriota Ivo, el jugador desechado por el Atlético de Madrid por una enfermedad cardiovascular y señalaron que sólo conocen el detalle de que los médicos brasileños le han declarado apto para el deporte.

CAMACHO NO JUGARA FRENTE A DINAMARCA

Madrid (Alfil). — El jugador del Real Madrid José Antonio Camacho Alfaro no podrá jugar frente a Dinamarca, pero sí lo podría hacer frente a Bulgaria», ha manifestado a un redactor de Alfil el secretario de la Federación Española de Fútbol, Andrés Ramírez, al explicar el alcance de la suspensión del jugador madridista.

«El jugador Camacho —continuó Andrés Ramírez— está suspendido por un partido por la UEFA, como consecuencia de haber sufrido dos amonestaciones sucesivas en los partidos España-Escocia (5 Febrero de 1975) y España-Rumanía (17 Abril de 1975), en ambas ocasiones por juego peligroso. Este partido de suspensión lo cumplirá el jugador en el partido España-Dinamarca (12 Octubre próximo)».

—¿Afecta también la medida al equipo olímpico que se enfrentará a Bulgaria el día 8 de Octubre en Alicante?

—No. La citada suspensión sólo afecta a un partido de «competiciones de la selección nacional organizados por la UEFA» por lo que el jugador Camacho si así lo dispusiera el seleccionador nacional, podría actuar en el equipo olímpico que se enfrentará a Bulgaria el día 8 de Octubre en Alicante»

AICART, TRASPASADO AL MALAGA

Málaga (Alfil). — El jugador Aicart, procedente del Barcelona Atlético, no ficha ya por el Málaga en calidad de cedido, sino traspasado definitivamente.

Ya se ha llegado a un acuerdo con el Barcelona Club de Fútbol al que pertenece el jugador y con el propio Aicart, que quedará vinculado al Málaga.

DOS BOLETOS DE CATORCE ACIERTOS, EN BURGOS

Se ha recibido el detalle del escrutinio de la última jornada quinielística, referida a Burgos.

En nuestra ciudad han aparecido dos boletos de catorce aciertos, por lo que cada uno percibirá la bonita cantidad de 891.000 pesetas en números redondos. Se ignora quiénes son los poseedores de estos boletos, aunque se sabe que uno de ellos fue depositado en el kiosko de venta de periódicos de la plaza de Vega, en su confluencia con la calle de Madrid.

Uno de los poseedores aparece un simple boleto de cuatro columnas y el otro está comprendido en uno múltiple que, además del de 14 aciertos, presenta 5 de 13 y 10 de 12.

Asimismo en el curso de esta jornada en Burgos (capital), ha habido 23 boletos con 13 aciertos y 67 con 12.

D. Antonio Guasch presidente de la Federación Catalana

Barcelona (Logos). — Don Juan Amat, uno de los dos candidatos a la presidencia de la Federación Catalana de Fútbol, ha retirado su candidatura tras un entente cordiales a la que se llegó en una reunión sostenida con el otro candidato don Antonio Guasch, actual presidente de la Española.

De esta forma Antonio Guasch será confirmado en el cargo y el señor Amat pasará a ocupar la vicepresidencia de esta Federación regional.

M.E.C.D. 2017

EL ATLETICO BURGALES RECIBE AL VENTA DE BAÑOS

El «Promesas» viaja a La Bañeza

Los dos partidos, difíciles

Peligroso rival el del Atlético Burgalés para mañana; el Venta de Baños es un equipo de los que dan guerra, y hay que estar prevenidos, tanto si se juega en casa como si no se juega; de todas formas Tinín va a salir al campo por todas, con el objeto de obtener los puntos que necesita para empezar a salir de la zona en que se encuentra.

El partido tendrá lugar a las doce de la mañana, en el campo de la Deportiva. No hay problemas de lesiones en los que componen la alineación. El entrenador ha convocado a todos sus jugadores, porque se celebra también el partido del campeonato de aficionados en las instalaciones de Pallafría

Los convocados son los siguientes: Santi, Guti, Javi, Cuesta, Blanco, Patri, Satur, Izquierdo, Antonio, Isidro, Bartol, Tasio, Varona, De la Granja, Ramón, Mariano, Hortigüela, Tejedor, Del Val y Monje. Esta lista la tiene que completar Tinín con juveniles para formar los dos equipos que han de jugar el domingo: uno el partido de Liga y otro el campeonato de aficionados en Pallafría. Los jugadores que vayan a Pallafría estarán allí antes de las doce, hora en que comienzan los partidos del campeonato. Tinín no tiene problemas con lesiones, por lo demás.

EL PROMESAS SALE MAÑANA A LA BAÑEZA

El Burgos Promesas juega mañana contra la Bañeza. El encuentro, a juzgar por los partidos que ese equipo lleva realizados, no parece fácil para el conjunto burgalés. A ello hay que sumar los lesionados que tiene Solana. No podrá contar con Carranza, que todavía no está recuperado de su lesión, ni con Peña, que recibió un golpe en el tobillo que le impide desplazarse con su equipo. Dos hombres que le hacen falta al entrenador y que mañana se han de quedar en casa.

La lista de los que viajan es: Llorente, Robredo, López, Javi, Maldonado, Marce, Sastre, Temiño, Aurelio, Pérez, De la Viuda, Rodríguez, Ruiz y Landáburu.

Estos saldrán de Burgos mañana, a las nueve de la mañana. Los convocados para jugar el partido del campeonato de aficionados son: Pacheco, Baranda, Cosío, Ramón, Serna, De la Hera, Manolo, Isidro, Guti, Ruiz, Rebollo y Cipri.

Todos ellos deberán estar en Pallafría a las once de la mañana, ya que el partido comienza a las doce.

Familia burgalesa
NECESITA
CHICA
para Madrid, de 18 a 45 años, muy bien pagada, trato familiar.
Interesadas llamar al teléfono 2015110 de Madrid.

MADRID SERA SEDE DE LA CONVENCION MUNDIAL DE BOXEO

Cassius Clay dice que los ingresos del próximo combate los destinará a los pobres

París (Alfil). — La Federación Española de Boxeo, con sede en Madrid, ha sido encargada de la Internacional para la organización de la Convención Mundial de Boxeo que tendrá lugar durante los días 26 al 30 del próximo mes de Noviembre. La designación se efectuó por unanimidad de todos los miembros.

Se habían presentado las candidaturas de las ciudades de Las Vegas, Bangkok, Roma, París y Madrid, siendo elegida esta última,

Entre los temas importantes que tratará esta convención figura el de la elección del nuevo presidente.

El secretario de la Internacional Sport Press Association, Bobby Naldo, se desplazará próximamente a la capital de España para realizar un reportaje sobre los preparativos que la Federación Española llevará a cabo a tal efecto.

SATISFACCION

París (Alfil). — «Estoy muy contento de este resultado, después de la gran cantidad de problemas que tuvieron que ser superados», declaró esta tarde a la agencia Alfil el presidente de la Federación Española de Boxeo Sáinz Huertas, comentando la designación de España como país organizador de la Convención Mundial de Boxeo.

Precisó que la elección de España le fue confirmada ayer por el secretario general del Consejo mundial (WBC) José Suliman, después de la reunión que éste organismo tuvo en Landersshein (Alsacia). Pero, añadió, ya tuve contactos anteriores en Madrid y en Argel, en este último lugar con el coronel Hamuda (que es miembro del Consejo ejecutivo del Consejo mundial, como Sáinz Huertas).

La decisión fue tomada por los diez miembros del Consejo ejecutivo que representaban a los cinco continentes y los diez votos fueron en favor de España, atendiendo a la petición de la Federasión española. Al hablar de dificultades superadas, el presidente de la Federarión Española de Boxeo nos indicó que, además de Madrid, se habían presentado las candidaturas de Roma, Las Vegas y Bangkok. Se preveía en un principio que Roma fuera escogida.

La Convención mundial, nos dice Sáinz Huertas, «tiene una importancia transcendental» pues en la reunión saldrá nombrado el nuevo presidente del Consejo mundial. Se tratará también de la promoción de los boxeadores, teniendo en cuenta sus calificaciones y por supuesto, para España el estar encargada de su organización supone un prestigio sobre el que no es necesario insistir.

El presidente de la Federación Española nos anunció por último que regresaría lo más rápidamente a Madrid para «empezar a trabajar» y que en primer lugar nombraría una comisión encargada de los primeros preparativos. Piensa tener contactos fructuosos con la Prensa y en particular con el secretario general de la Federación de periodistas deportivos, Bobby Naidoo.

DECLARACIONES DE CASSIUS CLAY

Manila (Alfil). — Cassius Clay, campeón mundial de los pesos pesados ha declarado hoy en esta ciudad que sus ganancias procedentes de combate con el título mundial de boxeo en juego, que se disputará el próximo día 1 de Octubre, serán destinadas a socorrer a los pobres de los EE. UU.

El «loco de Louisville» declaró: «No me importan los lujos que pueda conseguir con ese dinero, lo único que deseo es ayudar a mis hermanos»

Preguntado acerca del por qué de su seguridad en la victoria, Clay contestó que Alá estará con él en el ring y que juntos lucharán por su causa.

CIRCUITO DE GAMONAL:

Mañana, a las once y media carrera de velocidad

Vienen pilotos nacionales de calidad

Continúan los preparativos para llegar a la total puesta a punto de la carrera de velocidad que se celebra mañana en nuestra ciudad, en el circuito de Gamonal-Villímar y que organiza el Club Motor. Este es el más joven club español que organiza pruebas de esta categoría, porque no hay que olvidar que la de mañana es de carácter nacional, y en la que intervienen corredores con probada fama.

Entre los más destacados, y por citar sólo algunos nombres, podemos tener en cuenta, en cilindrada de 50 c.c., Monje, Pedro López, Pablo Fernández; en 125 c.c., el mismo Pablo Fernández, Rafael Vergara, Juan Cervino y Luis Mnauel Jorge; en la de 250 c.c., hay que contar con Máximo Carretero, José Criville, Jorge Neira, Francisco Egea, Raimon Viver y Juan Cervino.

El club organizador ya está poniendo a punto el circuito de forma que en el momento de la carrera, esto es, mañana, a las once, esté en condiciones de ser utilizado. Se está procediendo a cerrarle, acordonándole, para que la seguridad de los espectadores sea total.

Esta es la primera vez que este circuito es utilizado y va a suponer evitar los ruidos que en la zona del Plantío ocasionaban estas pruebas, cuando se celebraban en ese circuito. El problema puede quedar resuelto al trasladarlo fuera del casco urbano. El circuito tiene una longitud de 1.700 metros; consta de ocho curvas perfectamente protegidas con paja, y asimismo tiene rectas en las que las máquinas pueden dar todo de sí. Una de ellas es de unos 600 metros. Es decir, el circuito tiene las ventajas de ser rápido en algunas de sus partes, y en otras tan difícil como para poner a prueba la pericia de los buenos pilotos que el domingo nos visitarán.

En resumen, la carrera creemos que tiene interés suficiente para que los aficionados a este deporte pasen una mañana agradable. Si el tiempo acompaña es de esperar que el número de asistentes sea grande.

MUEBLES DE COCINA
GROMBER
DISTRIBUIDOR:
R. T. BOGAR
San Juan de Ortega, 4
Teléfono 223221

inlingua
INSTITUTO MUNDIAL DE IDIOMAS
Inglés, francés, alemán y español para extranjeros
PROFESORADO NATIVO
APERTURA NUEVO CURSO EN OCTUBRE
CURSOS ACELERADOS (Crash-courses)
Plaza Alonso Martínez, 7 – Teléfono 206851

DOS PERITOS INDUSTRIALES
Para MANTENIMIENTO ELECTRICO, precisa Empresa de primer orden, en España. Dado que se trata de cubrir dos puestos de gran responsabilidad, se valorará:
— Varios años de experiencia en puesto de la especialidad mencionada.
— Dinamismo y responsabilidad.
— Capacidad para dirigir un importante grupo de profesionales.
Escribir, acompañando «curriculum vitae» a:
INTERMEDIA — Referencia JME
Apartado 721 — SAN SEBASTIAN

Brillo y dureza de diamante en el piso con barniz
Lyssolen ®
¡¡UNICO DIGNO DE SU PARQUET!!
Lyssolen

EL INDICE DE PELIGRO DE INCENDIO FORESTAL
HOY es
medio

ICONA

M.E.C.D. 2017

DEPORTES

DE LA CANTERA

ANDRES, A POR LA TITULARIDAD

«Me gusta la afición exigente»

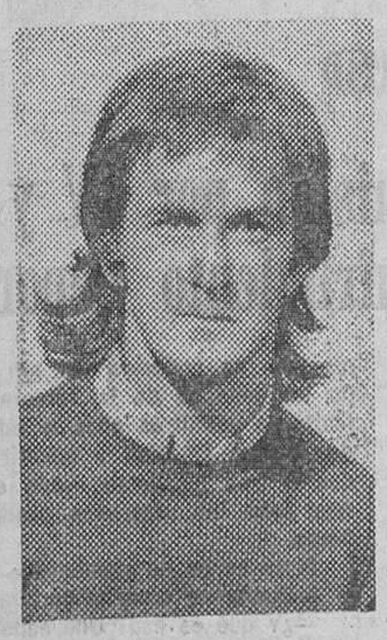

Andrés, joven jugador —no cuenta más que 18 años— que fue del Burgos Promesas, se ha incorporado al primer equipo, donde espera quedar de titular. Su trayectoria es bien conocida del aficionado burgalés, pues ha sido en nuestra ciudad donde ha transcurrido toda la vida deportiva de este muchacho. A los diez años empezó a jugar en el Seminario en alevines, luego pasó a infantiles, estuvo en el Instituto, en el Juan XXIII, y luego en el Promesas, de donde pasó al Burgos. Ha fichado por dos temporadas, juega de interior y la afición ve en él cualidades para hacer algo bueno.

Confiesa que debe aprender mucho aún, y que la afición le pone un poco nervioso.

—Vamos a ver, Andrés, ¿cómo crees que debe ser una buena afición?

—Me gusta la afición exigente, pero que sepa comprender los fallos de los jugadores por las causas que sean. Debe exigir, pero también ayudar; creo que la afición verdadera tiene el deber de animar siempre a su equipo, nunca al contrario; contar con la afición ha de ser contar con un apoyo moral imprescindible.

—Por ejemplo, ¿tú juegas mejor en casa o fuera? ¿cómo te parece que se juega más a gusto?

—Todos los jugadores tratamos de agradar a la afición y eso hace que estés un poco nervioso, pero la afición me apoya y apoya a todos los jugadores. Fuera de casa se puede jugar mejor; es menos nerviosismo el que tienes; sales al campo sin nada que perder, la gente no te conoce, y el que te salgan algunas jugadas mal lo puedes olvidar y superarte; pero si te chillan, eso puede ser peor, te azoras y luego las cosas ruedan cada vez peor. En casa se juega con más nervio, eso desde luego, por la afición y por los puntos que hay que sacar, pero se cuenta con el apoyo que supone la hinchada.

—Los entendidos creen que Andrés puede llegar a ser un buen jugador, que de hecho ya está jugando bien, que corre y tiene bastante técnica ¿te parece que esas opiniones son ciertas o que, por el contrario, no te ves con la fuerza suficiente como para ser titular del equipo?

—No sé si tengo esas cualidades; pienso que no estoy mal, pero me parece que tengo que mejorar. Con el tiempo adquiriré mejor técnica, sabré moverme mejor en el campo; tengo mucho que aprender, y coger más confianza, que todavía no tengo.

—Andrés salió por primera vez durante esta temporada en el estadio Castalia; el Burgos no cuajó un buen partido, jugó quizás demasiado a la defensiva, podía haber empatado (acaso la mala suerte en palabras de Müller) ¿cómo me resumirías tú el partido?

—En Castellón, en principio, todos salimos con bastante miedo, empezamos a jugar muy atrás, quizás un poco nerviosos, no sabíamos que hacer con el balón en algunas ocasiones; el equipo está sin conjuntar todavía y hay nervios. Yo creo que con unos cuantos partidos ya estaremos acoplados todos porque, como hay muchos jugadores que son nuevos, dentro de dos o tres partidos, como digo, estaremos más conjuntados y empezaremos a jugar bien.

—¿Si tuvieras ofertas de otros equipos de Segunda, o incluso de Primera, abandonarías al Burgos? Porque el amor al club no está reñido con el afán de superación, de llegar más lejos en cuanto a categorías. Por otra parte, y para empezar, has de pensar en tu papel para esta temporada en el Burgos como más inmediato; ¿es posible que el entrenador considere a Andrés imprescindible para la alineación en la mayoría de los pratidos?

—Hombre, me gustaría jugar de titular el mayor número de partidos pero eso lo tiene que decir Müller; en la temporada próxima tendré que pensar en el problema de la «mili», porque iré voluntario el año que viene. Por otra parte, me gustaría subir con el Burgos a Primera División; ahora, yo creo que el deseo de todo jugador es llegar a Primera, con un buen equipo.

—Tú eres un muchacho burgalés que ha ido subiendo por los equipos de categorías inferiores hasta el Burgos. El año pasado eras uno de esos chicos del Promesas; querría que me dieras tu opinión sobre los productos de la cantera, sobre los que juegan en el equipo filial. ¿A cuántos destacarías?

—Creo que en el Promesas hay jugadores con bastante madera. Puedo nombrar por ejemplo, a Peña, De la Viuda, Marce, Carranza... Todos ellos pueden subir. Han sido compañeros míos. También me gusta mucho Temiño, es muy habilidoso, con picardía, un buen delantero centro.

En tiempo de guerra todo esfuerzo es necesario, toda colaboración urgente ¿Hay alguien tan despistado o tan ingenuo que crea que estamos en paz? La Campaña contra el Hambre quiere terminar con el mayor verdugo de la Humanidad: el hambre Construye la paz desarrollando la miseria del Mundo Colabora con ella

BALONCESTO

ENCUENTRO AMISTOSO ENTRE EL C. D. UNIVERSITARIO DE VALLADOLID Y LA SELECCION BURGALESA

Mañana domingo a las 11,30 horas, en el Gimnasio de la Caja de Ahorros Municipal

Aún no ha comenzado la temporada oficial de baloncesto y continúan celebrándose festivales en nuestra capital. Tras el interés mostrado por los organizadores de las 48 horas de baloncesto, parte de ellos retornan constituídos bajo la denominación de Agrupación Deportiva Amigos del Baloncesto, con la entusiasta y generosa intención de organizar un certamen deportivo, contando para ello con los escasos recursos procedentes de aquellas 48 horas.

Se sabe que el proyecto inicial era bastante ambicioso. Algunos miembros de la Agrupación han estado visitando los lares vitorianos y vallisoletanos de la Primera División. Los resultados no fueron del todo positivos, ya que tuvieron que desistir del empeño, pues no se encontró ese marco ideal para tan magnífico acontecimiento. Esto no fue debido a que en Burgos no existiera un lugar apropiado, sino todo lo contrario, pues la petición realizada no fue atendida por quien hubiera podido satisfacerla.

De cualquier forma estos entusiasmados amigos, se han salido con parte de su objetivo. Los jugadores de baloncesto de la Universidad de Valladolid se desplazarán a nuestra ciudad, para enfrentarse con una selección burgalesa compuesta por jugadores de diferentes clubs. Se ha llamado a Juanfer, Peña, Córdoba, Cote y Serna del Arlanza. De la Deportiva Militar a Velasco y Orcajo. Del Educación y Descanso a Martínez y Arturo; y del club Esgrima a Casado.

En cuanto al C. D. Universitario, vendrá con sus mejores hombres de la pasada temporada, en donde la mala suerte en el último partido de la fase de ascenso, no les permitió que en la presente se encuentren en la segunda División. Sus destacados jugadores, López Vallés y el burgalés Lete, junto a Gómez Benito, Fernández, Gallego, Llorente, Soler, Tejedor y los juveniles Sanz y Vidales, confían en que su entrenador, Mario Pesquera, consiga este año esa división de categoría superior, por la que ellos están trabajando actualmente.

Se espera que mañana domingo, a las 11,30 horas, el Gimnasio de la Caja de Ahorros Municipal se encuentre abarrotado de ese público aficionado que día a día va creciendo, pues recordamos que la entrada es gratuita. Aparte, bien se merecen el éxito rotundo estos grupos, que alrededor del baloncesto están constituyéndose, para elevar el basquet que Burgos y su afición desean.

I TROFEO CAPITAN GENERAL

GANADORES: SAN MARCIAL Y UNIDAD DE HELICOPTEROS

Las copas se entregaron ayer a las 12,30

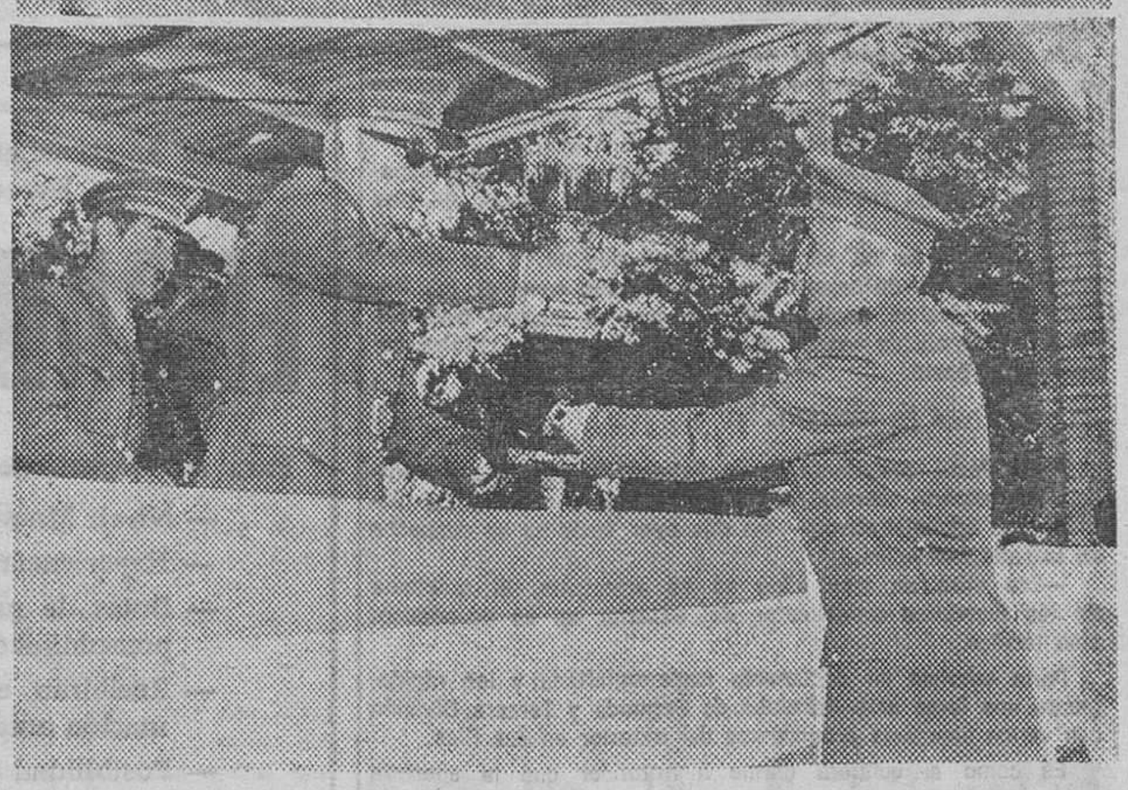

Un detalle del desfile deportivo ayer efectuado en la Ciudad Deportiva, como culminación y clausura de las competiciones militares que han venido desarrollándose en la Ciudad Deportiva. A continuación, momento de la entrega de trofeos, efectuada por el capitán general de la VI Región, teniente general Prada Canillas, recibiéndole el coronel Vicente Izquierdo, como representante del Regimiento San Marcial.—(Fotos FEDE)

Ayer a las doce y media de la mañana, en las instalaciones de la Ciudad Deportiva Militar, tuvo lugar el acto de entrega de los premios del Primer Trofeo Excmo. Sr. Capitán General. Estuvo presidido por el capitán general don Mateo Prada Canillas y al mismo asistieron el gobernador militar, jefes de regimientos y otras autoridades militares.

Ante la tribuna del campo de rugby de la Deportiva formaron las unidades ganadoras de los trofeos en las distintas especialidades. Asimismo, la Banda del Gobierno Militar estuvo presente.

El Excmo. Sr. Capitán general dirigió a los participantes de trofeo, y a todos los asistentes, las siguientes palabras:

«Con este acto clausuramos el primer Campeonato-Trofeo Capitán General de la Región.

Quiero felicitaros a todos por el entusiasmo y deportividad que habéis puesto de manifiesto en el desarrollo de las distintas pruebas.

Alguien tenía que ganar, y en este primer trofeo han sido en las dos categorías, San Marcial y Unidad de Helicópteros, pero pienso que el año próximo serán otras las unidades que consigan este galardón.

Estoy plenamente convencido de la eficacia de la educación física y os estimulo a todos a que la practiquéis, no sólo en el seno del Ejército, sino en la familia, en la sociedad, etc.

Para terminar que en esta época que vivimos llena de vocingleros, de rumores, falsos profetas, de lobos disfrazados con piel de cordero y de algún que otro traidorzuelo, vuestro capitán general se siente orgulloso de mandaros y plenamente identificado con todos vosotros, pues me consta que con la mirada puesta en una sola meta: la justicia, la paz, la grandeza y libertad de nuestra patria, cumplís y seguiréis cumpliendo con vuestro deber monolíticamente agrupados a mis órdenes».

A continuación se procedió a la entrega de medallas individuales a cada uno de los componentes de los grupos ganadores, para después hacer la entrega de los trofeos de cada especialidad. Una vez entregados éstos, el capitán general entregó a los jefes del Regimiento, de Infantería San Marcial, y de la Unidad de Helicópteros, número tres, la copa del trofeo, que ganaran si lo consiguen durante tres años consecutivos o cinco años sin esta condición.

El campeonato está dividido en dos grupos. En el primero toman parte las unidades que forman regimiento, y en el segundo, las unidades menores. Este año, se ha llevado el trofeo, en el grupo de Regimientos, el de San Marcial; dentro del segundo grupo, ha quedado en primer lugar, recibiendo el trofeo, la Unidad de Helicópteros número tres, de Logroño.

El campeonato ha constado de numerosas pruebas. Han sido éstas: Fondo, judo, patrullas de tiro, pentlalon, atletismo, natación, pelota, balonmano, balonvolea, baloncesto, concurso de orientación y concurso de patrullas.

Las clasificaciones finales han sido las siguientes: En el primer grupo, ha quedado en primer lugar el regimiento San Marcial, número 7; segundo, América 66, de Pamplona; tercero, Regimiento de Artillería, 46, de Logroño; cuarto, Regimiento Valencia ABQ, de Santander; quinto, Regimiento Garellano, 45, de Bilbao; sexto, Regimiento de Infantería Sicilia, 67 de San Sebastián.

En el segundo grupo, primero Unidad de Helicópteros, 3, de Logroño; segundo, AME, 6, de Vitoria; tercero, Intendencia, 6, de Burgos; cuarto, AME, 61, de San Sebastián; quinto, Base de Reconstrucción de Zorroza, de Bilbao; sexto, Capitanía General, de Burgos.

Finalizada la entrega de premios, las tropas desfilaron ante la tribuna en la que se encontraba el capitán general.

El acto acabó con un vino español, ofrecido a participantes y asistentes en la Residencia de Oficiales.

ALBAÑILES

a destajo para colocación de terrazo, azulejo y recubrimiento de paredes.

Disponemos de transporte propio, obra en Burgos.

Teléfonos: 201040 - 209470

M.E.C.D. 2017

PABLO PORTA DEFINE LA SITUACION DEL FUTBOL ESPAÑOL

★ «De no tomarse las medidas adecuadas, el fútbol español va al suicidio»

★ «Hay que reglamentar la importación de jugadores»

★ «Fortalecimiento de los clubs, revisión de la transmisión por TV y mentalización del jugador: el fútbol no es sólo dinero sino sufrimiento deportivo»

Madrid. (Por José María Caffe, redactor-jefe de Alfil). — En tres años —y 1975, sin finalizar aún— el fútbol español ha consumido en divisas setecientos diecinueve millones de pesetas. entre pagos por importación de jugadores y por la participación de equipos extranjeros en los muchos torneos veraniegos que proliferan hasta vislumbrarse una situación alarmante.

De esos setecientos diecinueve millones de pesetas gastados, quinientos treinta y nueve corresponden a contratación de jugadores procedentes del exterior y ciento ochenta millones a la organización de torneos.

El reparto por años es el siguiente:

—En 1973: Doscientos catorce millones en jugadores y cincuenta y tres en torneos

—En 1974: Ciento cuarenta y dos millones en jugadores y cincuenta y ocho en torneos.

—En 1975: Ciento ochenta y tres millones en jugadores y sesenta y nueve en torneos.

A efectos de pagos por esos conceptos, 1975 ha terminado ya, puesto que se cerró el período de fichajes y los torneos tendrán que esperar al verano próximo. Las cantidades pueden estimarse ya como definitivas para el actual ejercicio.

¿Puede estimarse alarmante para la balanza de pagos español, esa cifra de 719 millones de pesetas en divisas, en tres años?

La mayoría de los expertos estiman que no. Y me refiero tanto a expertos de organismos ministeriales como de los futbolísticos. Muchos, incluso. afirman que el ingreso motivado por la presencia de «ases» extranjeros en clubs españoles es superior al gasto.

«EL PROBLEMA ES TECNICO»

Pablo Porta, presidente de la Federación Española de Fútbol —un experto además, con tantos o más conocimientos técnicos que administrativos— me dijo ayer tarde en su despacho de la sede federativa:

—Esa cifra en tres años no es alarmante. El problema de los jugadores procedentes del exterior no es económico, sino técnico.

Porta esgrime un documento mecanografiado y lee rápidamente una larga lista de clubs de Segunda y Tercera División con varios jugadores procedentes del exterior en sus filas.

Es como si quisiera darme a entender que la apertura en las importaciones —extranjeros, oriundos o gozando de la doble nacionalidad— puede degenerar en un desmadre suicida.

¿Suicida? Son las propias palabras de Pablo Parta:

—De no tomarse las medidas adecuadas, el fútbol español va al suicidio, rotundiza el presidente.

Pero no se refiere solamente a una revisión de las importaciones, aunque éste sea uno de los problemas.

—Contemplamos una situación en la que dentro de pocos años la selección nacional tendría que nutrirse con jugadores de la Segunda o la Tercera División, porque los de la Primera no podrían por extranjeros o porque ya, aunque oriundos o nacionalizados, han sido internacionales en sus países de origen.

—Es decir, que, pese a no ser alarmante la cantidad de divisas que se pagan por importación de jugadores, hay que revisar ese régimen de importaciones, ¿no es así?

—Sí, y entre las posturas totalmente negativas a las importaciones y las francamente aperturistas, hay que adoptar un sistema digamos prudente y positivo.

—¿Por ejemplo?

—Un sistema que permita a los clubs reforzarse con grandes jugadores, pero prever el acceso de los mejores jugadores españoles a la selección nacional. Por ejemplo, que cada club disponga de dos jugadores procedentes del exterior, pero que todos los demás puedan jugar en la selección

A Pablo Porta, le ha bailado en los labios concretar un «cada club de Primera División». Se lee entre las líneas de la conversación

Al hablar de «procedentes del exterior» parece darse a entender que se incluye en ese cupo extranjeros u oriundos o si son nacionalizables que no hayan sido internacionales de sus países de origen Difícil solución, porque si no han sido internacionales, o no son los mejores o cuando son contratados son todavía promesas de «as».

LA BASE DE PARTIDA LOS JUVENILES

Pablo Porta es un enamorado del fútbol con dos debilidades: la selección nacional y el fútbol juvenil. Tanto monta, monta tanto:

—Nuestro problema es revitalizar el fútbol y revitalizar los clubs. Y hay que empezar por los niños, pero para enseñarles a jugar al fútbol desde la infancia, sino cuando lleguen a la edad adecuada Los quince años de edad, por ejemplo Hasta entonces lo que hay que hacer es cuidar su formación física No me canso de dar consejos en este sentido

Pablo Porta añade:

—Nuestra preocupación inmediata es el envejecimiento de la selección nacional No podemos ir al Mundial de Argentina con un equipo cuyo promedio de edad sea superior a los treinta años Tampoco que sean demasiado jóvenes Digamos un promedio de veintiséis a veintiocho años Y ya he llegado a un acuerdo con Kubala para que a las próximas confrontaciones de la selección nacional «A» frente a Dinamarca y Rumania vistan veintidós jugadores, entre ellos varios de los de la selección olímpica irán formándose en contacto con los veteranos y como factores de lo que es el gran fútbol internacional. Ellos tienen que ser los que en un fútbol próximo integren la selección «A».

—Eso, señor Porta, parece una formación psicológica, ¿y la técnica?

—La Liga nacional de fútbol juvenil. Ella tiene que ser el vivero de los grandes clubs. El fútbol español es uno de los pocos en los que no hay ni un solo jugador juvenil, en la primera División. Para mí es una señal de alarma. Cuando funcione a plenitud una liga nacional juvenil, ¿no va a salir de cuatro mil jugadores uno sólo, uno que tenga capacidad para jugar en un equipo de Primera División? Yo creo que sí...

—Supongo que además de esas medidas sobre importación de jugadores y organización del fútbol juvenil a nivel de liga nacional, el presidente de la Federación tiene «in mente» instrumentalizar otras medidas.

—Naturalmente. Por ejemplo —y esto va a ser una realidad pronto— no podemos ver sin grave alarma el envejecimiento de los equipos de la Tercera División. Nuestra intención es limitar a veintitrés años la edad de los jugadores en equipos de Tercera División y admitir la presencia en ellos de uno, dos o tres jugadores —aún está sin decidir este extremo— que sean los veteranos conductores de sus jóvenes compañeros.

Porta es en su elemento y las ideas brotan rápidas:

—Queremos crear la cartilla de futbolista...

—¿Y qué es eso? Una especie de carnet sindical?

—No hombre, será sencillamente una especie de ficha físico-técnica. Un hombre de sesenta kilos de peso, difícilmente será recordman de lanzamiento de martillo, ¿no? Un muchacho con un metro y sesenta centímetros de estatura no parece muy adecuado para jugar como portero, ¿no es así? Un jugador lento, ¿puede jugar de extremo? En este plan de formación del futbolista desde la infancia, la cartilla físico-técnica, orientará al monitor, al entrenador para encauzar al jugador al puesto o a la ctividad más acorde con sus características.

—Habla usted de orientción para el entrenador. En un plan tan ambicioso, hará falta muchos maestros...

—Desde luego, y como primer paso inmediatamente, seguramente para el año próximo, organizaremos unos «stages» con un nutrido grupo de juveniles, a los que dedicaremos —naturalmente, pagados— una serie de profesores que serán, ni más ni menos que los mejores jugadores en cada puesto. Iribar enseñaría a los porteros, Gento a los extremos izquierdos, Sol a los defensas derechos, etc. Es algo que se practica mucho en el extranjero.

MENTALIZACION AL SUFRIMIENTO

Los planes son ambiciosos. Pero Pablo Porta, es largo de proyectos:

—Si no fortalecemos a los clubs y su economía, si no mentalizamos al jugador en el sentido de que el fútbol no es solamente un medio de ganar fama y dinero, sino que hay que sufrir en el campo, el futuro es negro...

—Hay quien opina señor Porta, que el fútbol, es un espectáculo...

—Sí, y buenas discusiones me ha costado El fútbol es un deporte y como en todos hay que correr, sufrir y dejarse la piel en la competición deportiva Recuerdo que hace algún tiempo yo le preguntaba a un prohombre del fútbol español: «¿Usted cree que si le preguntara al público del equipo rival si preferiría que su equipo de usted acudiera con sus fabulosa plantilla o con los reservas, que cree que dirían? Pues como lo que quieren es vecerle a su sensacional equipo, se alegrarían de que no jugaran los «ases» Insisto: hay que mentalizar al jugador en el sufrimiento deportivo

—Comprendo, señor Porta pero ese fortalecimiento de la economía de los clubs ...¿a qué se refiere usted?

—No puede ocurrir —y lo cito por reciente— que un censor de cuentas me comunique que hay casi treinta millones incontrolados entre la dimisión del presidente de un club y la elección del siguiente Hay que establecer un control. Hay que evitar —y volvemos al tema de las importaciones— que, para ganar cuantiosos traspasos se eleven las cuotas de socios y los precios de localidades hasta cantidades exorbitantes. Los clubs contratan caro y tienen que obtener la compensación precisa. Porque una política de importaciones desorbitada produce inmediatamente un encarecimiento brutal en los contratos.

—Todo eso son, digamos, medidas restrictivas para los clubs. ¿No hay una parte positiva?

—Naturalmente Y proyectos bien concretos que le ruego me acepte que silencie por ahora

Respetamos el silencio prudente seguramente para no alarmar a nadie, de Pablo Porta; pero al periodista le consta el proyecto del presidente de la Federación de aportar buenos dineros a las tesorerías de los clubs Pero cuidado, no en forma de sustanciosos cheques sino mediante la apertura de una cuenta —nutrida por cierto— de la que se abonarían a los clubs las cantidades necesarias para sus actividades tanto en la atención a los jugadores como en instalaciones, previa la presentación de las correspondientes certificaciones de obra.

Ya lo saben los clubs: no solamente va a haber censores federativos de cuentas, sino ayuda en dinero contante y sonante.

LA PEQUEÑA PANTALLA

Hace tiempo escuché a un conocidísimo hombre del deporte que en el futuro en una cancha deportiva estarían los protagonistas ...y las cámaras de televisión El espectador contemplaría la competencia deportiva en la pequeña pantalla, cómodamente instalado en su casa.

A Pablo Porta le preocupa ese futuro, referido al fútbol:

—Es preciso, revisar el tema de las retransmisiones televisivas en directo. España es uno de los pocos países en los que, por sistema, se televisa en directo cada domingo un partido de fútbol. En poco tiempo esas transmisiones eliminarán al público del graderío, y es algo que no debe ocurrir. Tengo mis proyectos al respecto, perfectamente estudiados y prestos para ser discutidos ¿Por qué no se traslada al sábado el partido a transmitir en directo por ejemplo?

El problema es difícil, Pablo Porta pone sobre el tapete la solución de cerrar circuitos locales ¿Puede ser?

El presidente de la Federación termina:

—He venido aquí para hacer algo Si no me dejan, lo mejor será darle a mi familia la alegría de dedicarme más tiempo a ellos.

Empresa Internacional, en plena expansión en España, precisa:

ENCARGADOS

Para su Departamento de FABRICACION

— Nivel: Maestría Industrial o similar.
— Experiencia en trabajo de taller.
— Dotes de mando, dinamismo y responsabilidad.
— Recibirán el complemento de formación antes de iniciar su actividad.
— Posibilidad de promoción profesional y económica.
— Remuneración en función de la valía.
— Se estudiarán todas las proposiciones.

Escribir con amplios detalles a:
JEFE DE PERSONAL — Referencia J.E.F.-VI
Apartado 654 — SAN SEBASTIAN

BOBINADO DE MOTORES
ELEC - AUTO
AVDA DEL CID, 80 — TELEFONO 22 45 74

JEFE DE DELEGACION

Importante Firma Cervecera Nacional, precisa para Burgos y provincia.

SE REQUIERE:

— Experiencia en ventas en los mercados de Hostelería y Alimentación.
— Cultura media.
— Carnet de conducir, preferible vehículo propio.
— Auténtica vocación de vendedor.
— Capaz de dirigir y controlar equipo de hombres.

SE OFRECE:

— Integración en sólida empresa nacional.
— Remuneración acorde con el puesto.
— Incorporación inmediata.

Interesados dirigirse por escrito al apartado 232 de Bilbao. Referencia Delegado.

M.E.C.D. 2017

Pasando el rato

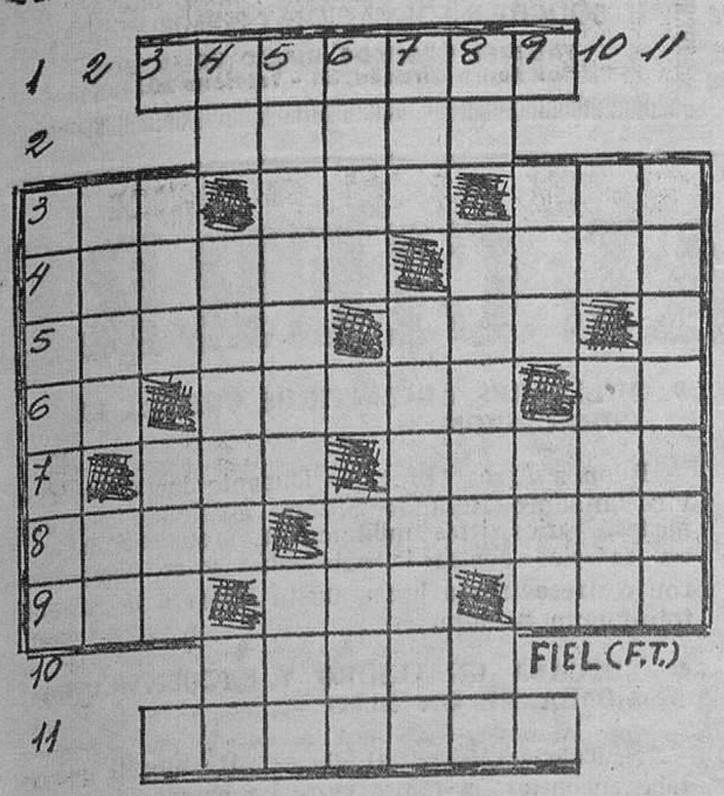

HORIZONTALES. — 1: Mordaz. — 2: Localidad zaragozana. — 3: Guacamayo mejicano. Doncella hindú enamorada de Buda. Animal vertebrado con alas. — 4: Color oscuro que tira a negro. Novillo menor de dos años — 5: Repito. Terminación de número fraccionario. — 6: Neutro. Imagen religiosa rusa. Mes hebreo. — 7: Número cardinal. Musa de la poesía alegíaca. — 8: Red en forma de manga. Posarse un hidroavión en el mar. — 9: Oficial turco. Preceptor Pongo al fuego — 10: Que es propiedad de otro. — 11: Agarraréis.

VERTICALES. — 1: Acobarda. — 2: Flor blanca azulada. Símbolo de la plata. — 3: Rece. Emplea. — 4: Símbolo del radio Instrumento quirúrgico. Naipe. 5: Río venezolano. Especie de pimiento. — 6: Gran río africano. Día anterior a hoy — 7: Levanta. Planta ranunculácea de flores grandes y vistosas. — 8: Negación. Ciudad de Portugal. Escuché. — 9: Cerco de madera o metal Piedra sagrada. — 10: Se traslada. Sujetas con ligaduras. — 11: Planta ranunculácea de raíz fétida y amarga.

Solución al anterior:

HORIZONTALES. — 1: Jorobas. — 2: Mapas. — 3: Cal. Zar Sur. — 4: Abetos. Fase. — 5: Cenan. Leo. — 6: ¡Ay! Panal. Fa. — 7: Sir Dólar. — 8: Usar. Canadá. — 9: Aar. Rin. Ros. — 10: Humor — 11: Matasen.

VERTICALES. — 1: Cacatúa. — 2: Abev. Sa. — 3: Len. Sar. — 4: Om. Tapir. Ha. — 5: Razonar. Rut. — 6: Opas. Cima. — 7: Bar. Ládanos — 8: As. Felón. Re. — 9: Sao. Lar. — 10: Us. Fado. — 11: Retarás.

DIBUJOS CON SIETE ERRORES

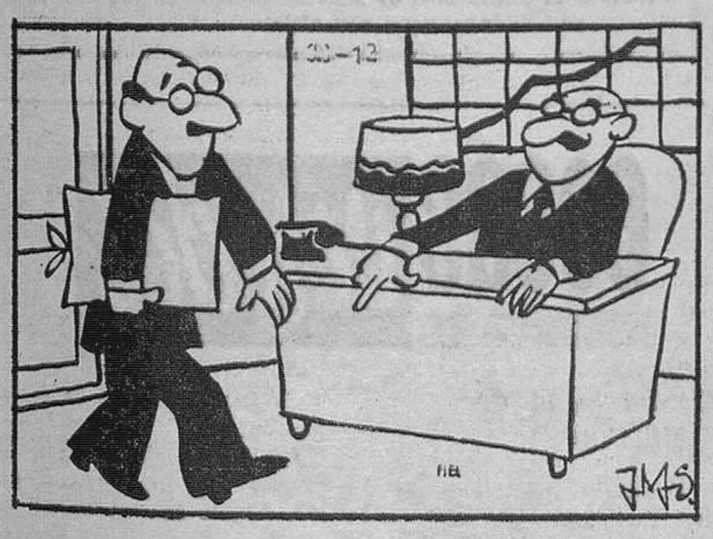

Solución al anterior:

1: Palmera. — 2: Palmera. — 3: Palmera. — 4: Montaña. — 5: Uñas del elefante. — 6: Uñas del elefante. — 7: Pierna del domador.

FAMCO, S. A.

FABRICA DE MUEBLES

NECESITA

MAQUINISTAS DE 1.ª
EBANISTAS DE 2.ª
PEONES

(R. O. C. 15.135)

Y VA DE CUENTO...

LOS ROBOS DE COCHES

Los robos de coches en las calles se han generalizado este verano. Parece como si fuera una especie de deporte que se ha proyectado por todo el Mundo. Tan es así que con motivo de un reciente sondeo llevado a efecto, un 75 por ciento de los franceses han respondido que no perdierán en lo sucesivo de vista sus vehículos en el curso de una excursión o paseo hacia la playa o el campo.

Bien, pero cuando el coche se estaciona en la vía pública porque su deño acude a cumplir su trabajo o cualquier asunto necesario, ¿cómo lo van a conservar bajo su «mirada vigilante».

La noticia no aclara este extremo.

¡A OS DOS AÑOS!

Resulta que aquel joven había decidido pasar dos años en Norteamérica para aprender el inglés. Y tan pronto como desembarcó en Nueva York entró a trabajar en un pequeño restaurante en calidad de lavaplatos.

Pasaron dos años en los que el mozo dedicó todo su tiempo libre a charlar con el dueño y los demás empleados, sin poner los pies en la calle, incluso los días libres.

Satisfecho de sí mismo, abandonó al fin el restaurante situado en la calle 48 y abordó al primer transeúnte con cierto alborozo. El sujeto no le comprendió ni palabra. Una segunda tentativa, una tercera, una cuarta, una quinta... se sucedieron con el mismo fracaso.

Ni un solo americano comprendía su inglés. Y era lo normal, puesto que el joven emigrante había pasado dos años en un restaurate griego.

NOCTAMBULOS

—¿Conoces la nueva sala de fiestas que acaban de abrir cerca de la Gran Vía —pregunta un noctámbulo madrileño a otro noctámbulo, también madrileño—. Se titula «El Arco Iris».

—No, no la conozco, ¿Cómo es? —se interesa el otro.

—Bien: las luces son rosadas, las mesas son azules, los manteles son amarillos y los clientes se ponen verdes cuando les presentan la nota.

COMO NOS LO CONTARON...

En vacaciones, el inglés sigue su gusto, el alemán sigue al guía, el español sigue a su mujer y el francés sigue a la mujer. El alemán hace economías, el inglés hace excursiones, el francés hace palabras cruzadas y el español se tumba a la bartola.

Pedro vendrá e intentará hablar con él...

Solución al anterior:

...Comprobada la suma dos veces

La CHISPA de Olmo

PRUEBAS DE INGENIO

PONGA A PRUEBA SU AGUDEZA MENTAL

Le presentamos la oportunidad de calibrar, por medio de estas siete sencillas pruebas, su agudeza e ingenio, teniendo en cuenta que algunos de los problemas propuestos responden a la base menos elevada de las matemáticas y que sus planteamientos, por tanto, no revisten dificultad. Menos de tres aciertos, indicarán que su cociente es bajo; de tres a cinco, que es normal, y más de cinco aciertos, que su cociente es superior.

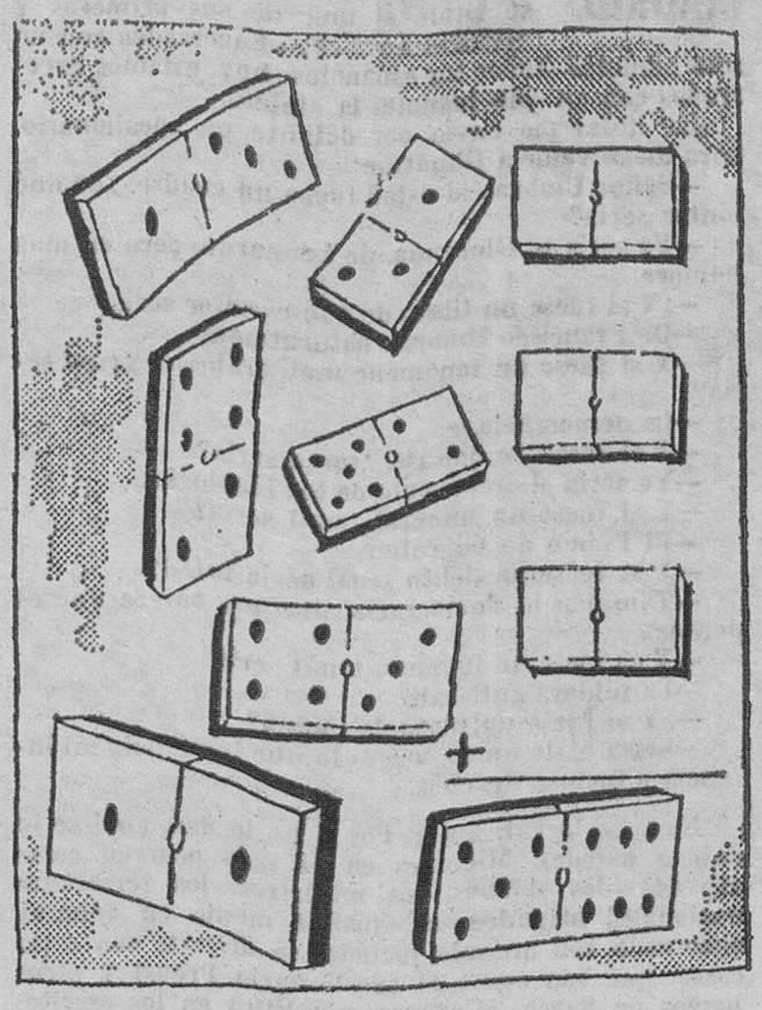

EJERCICIO

1. A una mujer que acaba de comprar manzanas la preguntan cuántas llevaba en su cesta. «La docena me costó 90 céntimos, y si tuviese cuatro manzanas más por el dinero que he gastado, la docena me habría costado 15 céntimos menos», contestó. ¿Cuántas manzanas llevaba?

. Un padre tiene dos hijas: la edad de la mayor es los dos quintos de la del padre, más ocho; la de la menor es la mitaad de la del padre, menos cuatro. Sabiendo que la mayor tiene seis años más que la menor, ¿qué edad tiene el padre?

3. ¿Podría decirnos qué número multiplicado por 3 es igual al quintuplo del mismo número menos 10?

4. En una caja hay bombones, cuyo número se duplica cada minuto. Al cabo de diez minutos la caja está completamente llena. ¿Cuánto tiempo fue preciso para medir el contenido?

5. Hallar cinco números tales, menores de diez, que si a cada uno de ellos se añade el quintuplo de la suma de los restantes, se obtiene como sumas 7, 35, 47 y 63. ¡Cuidado, hay dos números negativos!

6. Una familia se reúne. Alrededor de la mesa hay un abuelo, una abuela, dos padres, dos madres, dos parejas de hermanos, dos hermananas políticas, dos hijas, dos maridos, dos esposas, dos nietos, un suegro, una suegra y una nuera, pero no eran 5 personas. ¿Cuál es la familia que puede formar con el menor número de personas, es decir, combinando con más habilidad los parentescos?

. Problema gráfico. Se trata de averiguar con qué fichas de dominó, de las que figuran en el grabado, y en qué posición habrán de colocarse tres en la columna de la derecha para que, sumando sus puntos en vertical, den el resultado 5-6 que figura en el total.

SOLUCIONES

Al 1: La mujer llevaba 32 manzanas en su cesta. AL: El padre tiene sesenta años; treinta y dos la hija mayor, y veintiséis, la menor. Al 3: Naturalmente, el cinco. Al 4: Fueron precisos nueve minutos. Al 5: Se trata respectivamente, de los números 7, 5, 2, 1 y 2. Al 6: Con siete personas, Ernesto, Teresa (su mujer), es decir, un abuelo y una abuela, un padre, una madre, un marido, una esposa, un suegro y una suegra; Juana y Pepe (hijos suyos), es decir, el primer hijo y la primera hija el segundo marido, el segundo padre, dos hermanos y primera hermana política; Antonia (mujer de Pepe), es decir, segunda madre, segunda hermana política (con respecto a Juana), segunda esposa y nuera, y Carlos y Laura (hijos de Pepe y Antonia), es decir, dos nietos, segunda pareja de hermanos, y segundo hijo y segunda hija. Total, siete personas que parecían 25. Al 7: Se trata de las fichas 2-4, 1-1, 2-1 igual a 5-6, tal como se pedía. (Saphan Press).

Antonio A. ARIAS

SE NECESITA

AYUDANTE DE COMEDOR o AYUDANTA

RESTAURANTE
PUERTA REAL
(ROC 14.767)

DON CELES Por OLMO

M.E.C.D. 2017

Diario de Burgos
FUNDADO EN 1891

Papelería TAGRA
Vitoria, 13 - Telfs. 20 28 52 y 20 91 48-9
FOTOGRABADO
GRABADOS Y FOTOLITOS A UNO Y VARIOS COLORES
SOLICITE INFORMACION Y PRESUPUESTOS
TALLERES GRAFICOS DIARIO DE BURGOS
San Pedro Cardeña, 34 - Teléfono 207358

CRONICA DE MADRID

Por Francisco UMBRAL

ENCERRADOS CON UN SOLO JUGUETE

MADRID. (De nuestra Redacción). — Juan Marsé tituló sí una de sus primeras y mejores novelas: «Encerrados con un solo juguete». Todos los españoles, hoy, estamos encerrados con un solo juguete: la «tele».

La «tele» me envía por delante un cuestionario, para luego venir a filmarme:

—Señor Umbral, si usted fuese un cuadro, ¿de qué pintor sería?

—Yo sería la Gioconda, de Leonardo, pero en más hombre.

—¿Y si fuese un libro, de qué escritor sería?

—De Francisco Umbral, naturalmente.

—Y si fuese un fenómeno meteorológico ¿cuál sería?

—La democracia.

—Y si fuese un paisaje, ¿cómo sería?

—Yo sería el crepúsculo de las ideologías.

—Y si fuese un mineral ¿cuál sería?

—El Peñón de Gibraltar.

—Y si fuese un delito ¿cuál sería usted?

—También la democracia, que me parece que es delito.

—Y si fuese un invento, ¿cuál sería?

—La píldora anti-baby.

—¿Y si fuese un plato de cocina?

—Sería plato único, que es lo que tomé toda mi infancia e incluso después.

No sé si lo van a dar. Por si no lo dan, aquí se lo dejo a ustedes. Mientras en el país ocurren cosas graves —los obispos, los ministros, los terroristas nacionales oriundos—el español medio en general, encerrado con un solo juguete, se divierte con estas cosas, que son como el cuestionario Proust y otros juegos de Sarao. «Censura y política en los escritores españoles», se titula un libro de Antonio Benevto que acaba de editar «Euros». Como los escritores españoles no debemos hablar de otras cosas, hablamos por la «tele» de que nos gustaría ser un mineral o un paisaje.

Se publica ahora un libro sobre Stanley Kubrick, el realizador de «La naranja mecánica». Lo edita «Taller Ediciones JB», en España. Aún no hemos visto «La naranja mecánica». ¿Por qué la «tele» no pasa esta película en lugar de los beocios telefilms, los monótonos partidos de fútbol o los anuncios de sopipollos? ¿Por qué no pasa esta película en vez de sacarnos a los escritores españoles diciendo qué nos gustaría ser, un plato de cocina o un cuadro del Museo del Prado? Porque los españoles estamos encerrados, como los personajes de Marsé, con un solo juguete. Y, por lo menos, el juguete de la novela era el sexo. El juguete de la realidad es la televisión. Y un televisión asexuada, incluso políticamente.

Claro que el nuevo juego de la «tele» tiene variantes: por ejemplo, a mí también me gustaría ser el «Guernica», de Picasso. A lo mejor lo sol. O creo que soy el «Guernica» de Picasso (Esperanza Roy lo llama «El otro árbol de Guernica», de Picasso), y resulta que solamente soy un saltimbanqui de los que pintaba Picasso en su época azul. Cuenta Woody Allen que cuando llegaron los de la generación perdida a visitar a Picasso en su estudio de París, el pintor estaba a punto de iniciar su época azul un cuarto de hora más tarde. Woody Allen no está encerrado con un solo juguete. Es un escritor libre al que Antonio Benevto no ha tenido que preguntar por la censura.

Claro que no estoy tan politizado como para querer ser el Himno de Riego. Tampoco me desagradaría, ahora que lo pienso, ser «Dos gardenias», de Antonio Machín. O «Tatuaje», de la Piquer, que pone clima y lirismo al último «film» de Olea. Realmente, en mi alma luchan el general Riego, Machín y la Piquer, y esa lucha soy yo. He dicho que me gustaría ser un libro mío, pero ya lo soy. Como admiro a todo el mundo, me gustaría ser un libro de cualquiera.

Lo que no me gustaría es ser el libro del Tercer Plan de Desarrollo. ¡Qué muerto!

La Campaña contra el Hambre es mucho más que una colecta: es una toma de conciencia, un compromiso. Todo el mundo habla de la contaminación; los Gobiernos votan cifras gigantescas para combatirla; se influye en el niño desde la escuela. Pero, no hay peor contaminación, que la miseria humana. Ayuda a purificar el am-

NOTICIAS AL CIERRE

• DISPOSICIONES OFICIALES

Madrid (Cifra). — El «Boletín Oficial del Estado» publicará mañana, sábado, entre otras, las siguientes disposiciones: **Hacienda.** — Orden por la que se fijan los precios de venta al público de nuevos combustibles líquidos. = **Educación y Ciencia.** — Decretos sobre enseñanzas especializadas de carácter profesional y de creación de Institutos Politécnicos nacionales. = **Comercio.** — Ordenes sobre regulación del procedimiento y condiciones para conceder ayudas a la productividad y la comercialización de Cooperativas del Campo y al equipamiento y modernización de la pequeña y mediana empresa comercial y para la reestructuración e integración de la empresa comercial; y resoluciones por las que se acuerda la apertura de un plazo para presentación de las solicitudes de ayuda correspondientes. = **Justicia.** — Decreto por el que es nombra presidente de la Audinc provincial de Bilbao a don Enrique Rodríguez-Lacín Romero.

• EXITO EN CUBA DE «EL HUESPED DEL SEVILLANO» DE TVE.

La Habana (Efe). — El extraordinario éxito alcanzado en Cuba por el «Videotape» de Televisión Española «El huésped del sevillano», debe servir de ejemplo para realizaciones semejantes en la televisión de Cuba, opina la revista «Bohemia» en su número de hoy. La zarzuela española se transmitió en el programa de televisión «Revista del domingo» probablemente el de más audición en Cuba.

• ATENTADO EN BRETAÑA

Rennes (Francia). — Un atentado ha sido cometido esta madrugada en el domicilio del senador Yves Esteve (UDR, gaullista), sin causar víctimas. Los daños son considerables. Según la Policía, la explosión fue provocada por una voluminosa carga de plástico, encendida con una mecha, colocada ante la ventana principal del domicilio del parlamentario en la localidad de Dol de Bretagne. Parece que el atentado ha sido cometido por grupos autonomistas bretones para protestar «contra la colaboración con el poder central de París».

• PROTESTA POR LA DETENCION DE UN SABIO RUSO

Milán (Italia) (Efe). — La sección italiana de la "Liga internacional por los derechos del hombre", ha expresado su protesta y reprobación por la detención de Sergel Kovalov, el biólogo colaborador del científico soviético Andrei Sajarov. Kovalov se halla detenido en Lituania "en espera de juicio por su valiente defensa de las minorías nacionales y religiosas, con la amenaza de una dura condena" —dice la Liga internacional por los derechos del hombre.

• TALLER-ARSENAL EN UN PISO ROMANO

Roma (Efe). — Un taller-arsenal en el que se desmontaban y reconstruían armas de todo tipo, ha sido descubierto por la Policía en el apartamento romano de un simpatizante de extrema derecha, a quien se busca ahora activamente.

• PURGA DE FUNCIONARIOS EN FILIPINAS

Manila (Efe-UPI). — El presidente de Filipinas, Ferdinand Marcos, ha declarado hoy que ha depuesto a 2.000 funcionarios del Gobierno y militares, advirtiendo que la purga continuará y que lo de ahora sólo es un comienzo. Prometió que castigará a todas las personas culpables de corrupción en cualquier sector de la sociedad y dijo que no se detendrá ni ante «amigos ni incluso ante miembros de la familia».

• MILITARES ARGENTINOS CONTRA LA CORRUPCION

Buenos Aires (Efe). — Durante las exequias del vicecomodoro Rolando Silioni, asesinado por extremistas, varios jefes militares se pronunciaron en tono enérgico contra la subversión y se comprometieron a proseguir la lucha hasta librar a la Argentina totalmente de ella.

• BUSCABA UN TESORO Y ENCUENTRA LA MOMIA DE UN NIÑO

Naucalpan (Méjico) (Efe). — Un albañil que esperaba encontrar un tesoro entre las paredes de una vieja casa en la que vivía, se llevó hoy un chasco macabro que lo tiene al borde de la locura: el tesoro que esperaba hallar era el cuerpo momificado de un niño que había sido emparedado. El albañil, zahorí aficionado, aseguraba que entre las paredes de su casa había un gran tesoro de la época colonial. Por el momento la Policía no ha podido determinar de qué época data la presencia del cadáver entre las paredes de la casa, pero se asegura que bien podría tener varios cientos de años. El albañil zahorí, quedó tan impresionado que ha tenido que ser internado en un establecimiento psiquiátrico.

Hágase suscriptor de
Diario de Burgos
rellenando este boletín

D. .....
Población .....
Calle ..... N.º .....
Piso ..... Desea suscribirse a DIARIO DE BURGOS
a partir del día (1) ..... del mes de .....
de 1975 por un período de .....
(mes, trimestre, semestre o año).
(1) Las suscripciones comienzan el 1.º y 15 de cada mes.
PRECIOS DE SUSCRIPCION: Capital: 212 ptas. al mes. Fuera de la capital: Trimestral, 625 ptas.; Semestral, 1.250 ptas.; Anual, 2.500 ptas.
NOTA.—Las suscripciones de fuera de la capital se harán por un período de tres meses como mínimo.

DESCENDIENTE DE CRISTOBAL COLON

Benicarló (Castellón). — Paloma Colón de Carvajal Pérez Sanmillán, descendiente directa del descubridor de América, ha contraído matrimonio con don Jorge Gil Benoito. La novia fotografiada a la salida del templo. — (Foto Cifra Gráfica)

cosas verdes

CASI UNA PESCA MILAGROSA

Benicarló (Castellón). — Ni los pescadores de más edad del puerto de mar de Benicarló recuerdan haya ocurrido nunca un hecho como el acaecido hoy, en lo que se refiere a la flota pesquera de la población.

La embarcación, todavía sin nombre, del armador conocido por Orero, de esta ciudad, regresó a puerto esta tarde con una carga de pescado, de la clase conocida como "doradas" que dio un peso de 4.500 kilos con un promedio cada pieza de 2,300 gramos. Teniendo en cuenta que la pesca diaria normal de esta clase de pescado viene a ser de unos 90 a 150 kilogramos por embarcación, puede considerarse como sensacional la obtenida por la del citado Orero.

La noticia corrió como reguero de pólvora por la población, llenándose en pocos momentos los alrededores del puerto de gente que quería presenciar tan sustanciosa pesca, jamás vista por estos lares. En lonja, esta tarde, las "doradas" alcanzaron el promedio de venta de cien pesetas por kilo. Lo que supuso una cantidad de 450.000 pesetas y de cuya parte proporcional los marineros que componen el personal de la citada embarcación vendrán a percibir una cantidad oscilante entre las 35.000 y las 40.000 pesetas cada uno, cifra jamás alcanzada ni siquiera por un mes de trabajo.

La embarcación que ha obtenido tan sensacional pesca está dirigida por el patrón don Eugenio Chao, un especialista en las artes de la pesca, y que tampoco en su larga carrera —tiene unos 50 años— había tenido ocasión de presenciar ni de obtener tan elevado número de kilos en pesca por parte de una sola embarcación.

M.E.C.D.-2017