Diario de Burgos

FUNDADO en 1 891

MIERCOLES, 21 DE MAYO DE 1975
PRECIO DEL EJEMPLAR:
OCHO PESETAS
AÑO LXXXV. — N.º 25.974
DEP. LEGAL: BU-5-1958

OJD VERDADERA DIFUSION · PUBLICIDAD

EMPRESA EDITORA:
DIARIO DE BURGOS, S. A.
DIRECTOR:
ESTEBAN SAEZ ALVARADO

REDACCION, ADMINISTRACION Y TALLERES:
SAN PEDRO DE CARDEÑA, 34
DELEGACION ADMINISTRACION. VITORIA, 13
TELFS. REDACCION: 201280
ADMINISTRACION: 207148-49
DELEGACION ADMON.: 202852

APARTADO DE CORREOS N.º 46

SE HA CONCRETADO YA UN AMBICIOSO PROGRAMA DE COOPERACION CON IRAN

Primeros acuerdos de operaciones que en un próximo futuro alcanzarán un volumen de 500 a 1.000 millones de dólares

Regresó de Teherán la misión económica presidida por los ministros de Industria y Comercio

Madrid (De nuestra Redacción). — Hacia las diez menos cuarto de la noche llegaron al aeropuerto de Madrid-Barajas, procedentes de Teherán, vía Roma, los ministros españoles de Industria y Comercio, señores Alvarez Miranda y Cerón Ayuso respectivamente, que del día 17 al 20 de los corrientes giraron una visita oficial conjunto al Irán.

Durante su visita se entrevistaron con el primer ministro iraní, señor Amir Abbas Hoveia y con los ministros de Economía, Hacienda, Finanzas e Industria del Irán.

El señor Cerón Ayuso declaró a los informadores desplazados a Barajas que "la visita del Príncipe al Irán sirvió para dar a conocer nuestro país; la nuestra, en cambio, ha servido para hacer penetrar las empresas españolas en aquel país, cuya demanda es muy fuerte, y ya contamos con contratos en concreto".

Dijo también que a estos contratos seguirán otros muy importantes, por lo que esta visita tiene una gran significación para la industria y para la empresa española.

Por su parte, el señor Alvarez Miranda añadió que las áreas más importantes en que se han concretado estos contratos han sido la construcción naval, con el suministro de veinte unidades por parte de España; en el sector de construcción de viviendas se ha firmado también un contrato por el que España construirá dos grupos de viviendas en Teherán de cinco mil viviendas cada uno. Se ha tratado también sobre el suministro de material ferroviario, en gestiones que van ya muy adelantadas, y por las que "España entregará al Irán este mismo año 400 vagones", pedido que podría ampliarse en un futuro próximo hasta un total de 3.000 unidades.

Otro de los puntos objeto de estudio ha sido el que incluye en los acuerdos de cooperación la construcción de un gran puerto marítimo. Hay otros acuerdos de menor importancia, que suponen el principio de una muy amplia cooperación entre los dos países.

El señor Alvarez Miranda aprovechó la ocasión para agradecer una vez más —dijo—, a las autoridades iraníes el gran recibimiento que han dispensado a los ministros españoles y miembros de su séquito. "Todo ha sido sin duda —añadió— debido a la visita que el Príncipe efectuó hace unas semanas". Todavía indicó el ministro de Comercio a los informadores que, en materia de turismo se habían entablado también contactos y que en el sector de la automoción se había firmado un contrato de suministro de cien "Pegasos" durante el presente año. En cuanto al sector agrario, se celebraron igualmente conversaciones y se elaboraron ambiciosos proyectos para la compra de azúcar, aceite y arroz. "Pero estos últimos temas quedarán

(Pasa a la página 16)

UN EXTRAÑO MONSTRUO MARINO

Tiene piernas, brazos ojos en el cuerpo y barba

Dar es Salaam (Efe). Un pescador tanzano ha capturado un extraño monstruo marino.

El monstruo tiene "dos piernas y dos brazos, que salen del pecho, con cinco dedos cada extremidad. En el pecho tiene un ojo y en el lado otro que refulge como una bombilla durante la noche". Posee, asimismo, un cuerno pequeño, una oreja, una giba parecida a la de los bueyes africanos y boca, sin dientes, pero con una lengua muy larga, y barba.

KISSINGER EN VIENA

Viena. — El secretario norteamericano de Estado, Henry Kissinger, se encuentra en la capital austríaca para celebrar conversaciones con su colega soviético Andrei A. Gromyko sobre desarme y Oriente Medio. En la fotografía, Kissinger, durante su visita a la Escuela española de equitación en Viena, donde presenció una exhibición. — (Telefoto CIFRA).

Arabia Saudí se opone a una nueva subida del precio del petróleo

París (Efe). — Arabia Saudí se opone a una nueva subida del precio del petróleo, declaró hoy en París Mohamed Hochan, jefe de la misión de información saudí que desde el pasado viernes efectúa una visita de tres semanas a Francia.

"Estimamos que una nueva subida de precios provocaría una grave perturbación de la economía internacional, que es precisamente lo que deseamos evitar", dijo Hochan en el curso de un almuerzo de Prensa organizado por la Asociación de solidaridad franco-árabe en París.

El jefe de la misión de información saudí señaló asimismo que la subida de los precios petroleros "no va contra los deseos o la política de los Estados Unidos".

Mohamed Hochan estimó que Francia, en particular, y Europa, en general, pueden y deben asociarse a la búsqueda de una paz justa y duradera en Oriente Medio. "Creemos que la Conferencia de Ginebra no debe ser un coto cerrado de los Estados Unidos y la Unión Soviética", explicó Hochan.

HA SIDO CLAUSURADO EL PERIODICO SOCIALISTA «REPUBLICA», DE LISBOA

La decisión final ha sido confiada a los tribunales

Lisboa (Efe). — El Ministerio portugués de Comunicación Social remitió hoy a la competencia de los tribunales una decisión sobre el conflicto planteado en el vespertino lisboeta «República».

Las instalaciones del citado diario fueron clausuradas esta mañana, como consecuencia de la falta de entendimiento entre el personal de Talleres, por un lado, y la Dirección y la Redacción por otro.

El personal de talleres, decidió ayer «destituir» de su puesto de director al dirigente socialista Raúl Rego, acusándole de seguir una línea partidaria. La Redacción se solidarizó sin embargo con el director, que rechazó su suspensión.

La situación de tensión se prolongó hasta principios de esta mañana, después de haberse mantenido en sus puestos durante todo ese tiempo las dos partes en conflicto y de estar rodeado el edificio por centenares de manifestantes socialistas.

Entre el edificio y los manifestantes se mantuvo durante toda la noche una fuerza del «COPCON» que, en cierto momento, hizo disparos al aire ante los gritos amenazadores de la multitud concentrada frente a «República».

En un comunicado difundido esta tarde, el Ministerio de Comunicación Social afirma que,

(Pasa a la pág. 16)

ENTREGA DE DESPACHOS

Madrid. — La promoción "Díaz Linares" integrada por 449 nuevos inspectores de Policía ha recibido sus despachos en un solemne acto presidido por el director general de Seguridad, Sr. Dueñas Gavilán. Un momento del acto. — (Foto CIFRA).

La NATO manifiesta su interés por el acercamiento de España

Regresó a Madrid la Comisión de la ONU que ha visitado el Sahara

Se reúne la permanente del Episcopado

Técnicos rusos resuelven el problema del auto eléctrico

(INFORMACION, EN PAGINAS INTERIORES)

M.E.C.D. 2017

POSTAL

ADIOS, AMIGO

De vez en cuando, las cosas que tienen aires de pertenecer a unos pocos, se convierten en universales, por aquello de que también ocurre que se han repetido con idéntico dolor en todos los lares donde se mete el corazón. Por ejemplo, la muerte de un amigo

Es cosa de unos pocos, claro. Y es cosa de todos. Por lo menos de todos aquéllos que hayan perdido un amigo y hayan sentido de repente lo que significan ciertas pérdidas.

Por el momento, el amigo se llamaba Constantino Finestrosa. Se ha muerto joven, muy joven, importando a estas horas bastante poco que hace unos años fuera alumno del autor. Lo que importa de verdad es que se ha ido en olor de amistad multitudinaria, entre el dolor de todos aquéllos que, de una forma u otra, pasamos por "P. Arámburu" y recibimos de él la lección de cómo se puede nacer hombre cabal hombre bueno, hombre entero, y cómo se puede mantener en esa línea los años que sean, cuando de verdad se creen en todos esos adjetivos que han ido palabras arriba, acompañando al sustantivo hombre

Era tesorero de la Asociación de Antiguos Alumnos de esas Escuelas que hemos citado. Por algo sería, por algo lo eligieron sus compañeros y por algo ellos mismos vinieron hasta nosotros a decírnoslo:

—Anda hombre, dedícale unas palabras.

Y uno quizás no puede venir con dedicatorias exclusivas y mucho menos si le rozan como ahora, el lado del corazón individual. Uno, como mucho, va y dice que cuando muere un hombre que era como fue Finistrosa, toda la sociedad tiene motivos para sentirse atacada de alguna pérdida importante.

Y ya, para que de alguna forma —aunque ello sea la mar de natural— se pueda justificar que a esta tarde de Mayo, en que escribimos, se le haya puesto el cielo triste de nubes, quizás convenga echarle un poco de filosofía a la meditación y hablar de que la vida es eso y muchas más cosas: es ir tirando entre alegrías y apretujones del alma, cuando se muere un amigo y se le queda a cualquiera, al que sea, quieta de asombro la mano porque, justo hasta ese momento se venía practicando la idea, por más que no se creyera en ella, de que no puede ser que los amigos se mueran, que no puede ser que la vida se vuelva tan cruelmente tonta para que venga con estos latigazos a destiempo y envueltos en nombres que tenían derecho a todo, pero que nos daba por pensar que en ese conjunto de atribuciones no entraba el de morirse

Ha ido por Constantino Finestrosa, que se murió una tarde en que el dolor de todos los hombres de "P. Arámburu" no tenía otra cosa que hacer y se hizo muerte a destiempo. Y va por todos los que sean, por todos los que se van cuando el dolor, como de costumbre, no tiene trabajos concretos y se pone a dar sorpresas de muerte. Ahora, en este momento, a cualquiera le ha pasado eso. Está desconocido en el recuadro pero entra en la dedicatoria, acaso porque la tarde húmeda de Mayo, sin querer, nos ha dado un olor fuerte de crisantemos inconcretos.

Y con decir "adiós, amigo", mire usted, cumplimos con los muertos en la medida torpe que se nos alcanza, con todos los muertos que se llaman Finestrosa o no se llaman así.

BURGENSE

TELEVISION ESPAÑOLA

MIERCOLES

14,00 Programa regional simultáneo.
14,15 Aquí, ahora.
15,00 Telediario
15,30 Tele-revista.
16,00 La línea Onedin.
18,46 Avance informativo.
18,50 El campo.
18,55 Toros. "Corrida de feria de San Isidro".
21,00 Telediario.
21,30 35 millones de españoles.
22,00 A simple vista.
22,30 Carol Burnett.
23,25 Ultimas noticias
23,30 Reflexión

JUEVES

14,00 Programa regional simultáneo.
14,15 Aquí, ahora.
15,00 Telediario.
15,30 Tele-revista.
16,00 La familia Strauss.
19,03 Avance informativo.
19,05 El campo.
19,10 Un globo, dos globos, tres globos.
20,30 Sucede.
21,00 Telediario.
21,30 Pal Joey. 1957.
23,25 Ultimas noticias.
23,30 Reflexión.

Emerson

El televisor del futuro

COMERCIAL VELO MOTO

LA VENTA DE SANCHO PANZA

MERIENDAS ● CAZUELITAS ● COMIDAS CASERAS
SABROSO CONEJO y CHULETAS A LA BRASA
PRECIOS POPULARES

QUISICOSAS

La Telefónica ha pedido permiso al Ayuntamiento para ampliar en dos plantas su edificio sito en la llamada glorieta de Vitoria, esto es, en la central «Gamonal», junto a la estación de servicio de la carretera de Irún.

De otro lado la Congregación de Terciarios Capuchinos también ha solicitado licencia municipal para construir un edificio destinado a Residencia y Casa de Formación en la calle Antonio de Obregón (barrio de las Huelgas).

Tales solicitudes constan en el «orden del día» de la convocatoria de la sesión de la Comisión municipal Permanente, prevista para hoy, entre cuyos asuntos figuran además, una propuesta sobre instalación de papeleras en distintas calles y paseos, adquisición de material para el servicio de limpieza; requerimiento a los ocupantes de la casa número 23 de la calle General Mola —incluída en el Registro de Solares— y declaración del estado de ruina total del inmueble señalado, con el número 2 de la calle de Lavadores.

●

El hombre de la calle ha oído, visto y leído que en Madrid, en el palacio de las Cortes cuya entrada adornan y «protegen» dos fieros leones petrificados han comenzado los primeros debates del proyecto de Ley de Bases de la Administración Local.

Pero al hombre medio que no entiende excesivamente de alturas legislativas, lo más que se le ha quedado es el anuncio de que, en lo sucesivo, y a virtud de la nueva Ley —si se aprueba— los alcaldes no serán elegidos de «dedo» sino por el voto de los miembros de una Corporación.

●

Otro aspecto innovador que se desea introducir en la nueva Ley de Bases de la Administración Local es el relativo a los candidatos al cargo de alcalde, y así resulta que podrán serlo también cuantos vecinos reúnan los requisitos exigibles: a saber, haber desempeñado el cargo de concejal; ser avalados —en el caso del Municipio de Burgos— por las firmas de unos cinco mil vecinos o por el refrendo de procuradores en Cortes.

A ver, a ver quién es el valiente que prepara su candidatura...

●

Las visitas pastorales que, periódicamente, se renuevan, sirve a los observadores que acompañan al séquito del Prelado, para comprobar cómo existen parroquias y Municipios de la provincia donde late un espíritu de superación, a pesar de las dificultades que envuelve el llamado fenómeno de la emigración rural.

Incluso hay zonas y pueblos en los que también se evidencia el aumento del nivel de vida y la multiplicación de automóviles, y si los signos externos en general son reflejos de los internos, no cabe duda de que el hombre del campo que trabaja y se administra bien, vive con un cierto desahogo, lejos de los difíciles años de la cartilla maquilera.

Claro que también existen pueblos que muestran la faz contraria.

●

Un lector hace la siguiente pregunta que, textualmente reproducimos: «¿Por qué se ha permitido que el edificio de la Caja Rural en la avenida del general Yagüe quede tan raquítico, con el pretexto de que anula la vista de la iglesia de San Lesmes, cuando esta iglesia sólo tiene una vista interesante que es la que ofrece en su parte Sur y, en cambio, ha roto la armonía de la citada avenida, al ser más altos los edificios contiguos?».

¡Vaya preguntita!

●

Al mismo lector corresponde estas otras observaciones:

«¿No se han dado cuenta los servicios correspondientes que la acera del primer trozo de la calle de Vitoria —lado izquierda— necesita una reparación por falta de baldosas, cuyo número aumenta por días?

¿A qué se debe que hayan desaparecido los camiones-escoba y de limpieza adquiridos no hace mucho tiempo por el Servicio municipal de limpieza?

¿Por qué se utiliza el cemento para tapar zanjas en vez de asfalto en caliente, como se ha hecho en la calle Almirante Bonifaz?

¿A qué obedece que lleve tanto tiempo sin iluminarse la silueta exterior del castillo?».

●

Los viejos autobuses urbanos por cuya «jubilación», clamaban no pocos vecinos usuarios del transporte, han recibido como una especie de «suero» de la juventud al ser sometidos a trabajos de reforma interior y de repintado.

Por cierto que el autobús número 44 que recientemente entró en servicio metía tanto ruido que ha vuelto al dique «seco», para su reparación.

Fallo.

●

Hay permisiones que no deberían consentirse, como la que permite el paso o entrada de vehículos en el paseo del Espolón, cuando se aprecia que el giro de estos vehículos han deteriorado las baldosas —unas rotas y otras sueltas— con peligro para los transeúntes.

Disciplina.

Martinillos

Joaquín Bernal, considerado uno de los tres mejores cocineros de Europa, se establece definitivamente en Burgos, abriendo,

Mañana *un restaurante íntimo y selecto,*

Mañana, apertura

Mesón de El Juglar

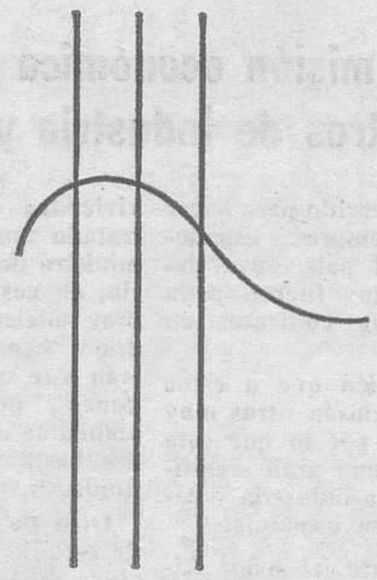

Restaurante

Subida de Embajadores, 1 (detrás de Sta. Agueda, frente Catedral)
Teléfono 20 98 66
BURGOS

GRAN TEATRO ◆ HOY

¡¡EXCEPCIONAL REPOSICION!!

UN TITULO DE ORO DE LA HISTORIA DEL CINE ESPAÑOL QUE VUELVE PARA SER APLAUDIDO DE NUEVO.

AHORA EN TODD-AO COLOR Y SONIDO ESTEREOFONICO-MAGNETICO

La más turbulenta historia, donde el amor lucha entre la pureza y la lujuria, el ideal y el despecho.

El cuerpo de la hija valía tanto como el cuerpo que la madre le negaba...

UNA DE LAS POCAS PELICULAS QUE ENORGULLECE AL CINE ESPAÑOL INTERNACIONALMENTE.

(Exclusivamente, mayores 18 años)

A LAS 5,15 7,45 Y 10,30.

AYUDANTE o AYUDANTA DE COMEDOR

SE NECESITA EN "PUERTA REAL"

(R. O. C. 13.682)

TRASPASAMOS LOCAL

ZONA GAMONAL

Inmejorable situación.
Interesados:
Llamar al Teléfono 208309

M.E.C.D. 2017

NUESTROS COLABORADORES

¿LANGUIDECE EL "BOOM" ARTISTICO?

Por Rodrigo RUBIO

¿Languidece o sigue el mismo ritmo ese «boom» artístico que tantas pesetas ha movido en los últimos años? Yo diría que, por lo menos, remite en su agresividad. Hace tiempo que no asisto a una sala de subastas. Las subastas estuvieron a la orden del día (o por lo menos de la semana) en Madrid. Se subastaban cuadros de valor pero también —como dirían los pescadores en su lonja— mucha «morralla».

Se han vendido cuadros buenos, y exculturas buenas, y objetos artísticos valiosos. Pero todo parecía llevar camino de un desfase. Cuadros sucios, cuadros con la pátina —o la polución— de lo viejo, de lo antiguo, salían a subasta con cotas ya muy altas. También de autores contemporáneos se subastaban cuadros que alcanzaban más de un millón de pesetas.

Estábamos en un tiempo de compras fáciles. Luego, de pronto, llegó la crisis «con la rebaja». Y en todos los sectores se ha notado

Para el Arte, con mayúscula, quizás sea mejor todo esto; quiero decir, que quizás sea mejor que no haya tanto barullo de subastas y de galerías, con los cartelitos de «todo vendido» el mismo día de la inauguración. Para el Arte —sigo con la mayúscula— no siempre son buenos los alborotos ni las carcajadas publicitarias Es difícil que todos los días (pongamos todas las semanas) pueda haber Arte en las galerías, en las muchísimas galerías españolas.

Cierto que existe un buen plantel de pintores en este país, unos ya pasando de la madurez, otros todavía en una lozana juventud, que han cruzado nuestras fronteras, que han llamado la atención a los marchantes de más abultado tráfico mercantil en materia de arte (aquí lo pongo con minúscula, porque los marchantes aunque buenos catadores, también se llevan «de todo», porque, naturalmente, tienen clientes que asimismo lo compran «todo»;

Al abrigo del «boom», como ha pasado respecto a la narrativa hispanoamericana —con unos pocos autores de categoría, y una legión de «agregados»—, el arte se estaba rebajando mucho El arte se estaba produciendo casi exclusivamente para el consumo. Por eso sorprendía el que, de vez en cuando, uno se encontrara con un pintor que huía «del mundanal ruido», para refugiarse en pueblo olvidado y extraño y allí dedicarse por entero a la verdadera creación.

Pero esto a veces, tampoco encerraba autenticidad, pues ya saben ustedes la de pintores que hay por esos pueblecitos de Dios y que de vez en cuando vienen a la Corte para decir que ellos el aislamiento; ellos, pintar y pintar, que es lo que debe ser. Ustedes ya saben de los pintores que, apenas verlos por el Madrid de los marchantes y de las mil y una galerías, hasta nos parecen torpes en el paso y como paleticos en los ademanes. Ustedes quizá sepan que, muchos de estos pintores, son buenos de verdad, y que lo suyo es pintar. Pero también existe lo otro Es decir, el estar por ahí, «en un pueblecito perdido» de la sierra o de la costa mediterránea, o de Baleares —Ibiza y Formentera— porque eso «hace bien». Porque, «eso» internacionaliza, miren por dónde.

Y, además, para los que están en esos pueblecitos olvidados, el cordón que les une a los marchantes y a las galerías de postín (de mucho negocio, quiero decir) está siempre engrasadito para que la polea del ir y venir funcione perfectamente.

De modo que, de todas formas, negocio.

Eso es, el Arte —digo, el arte— ha estado estos últimos años rodeado del grandísimo negocio. Y que los pintores que me conocen y aprecio —y que no han dejado, muchos de ellos al menos de ser, como tantos, también comerciantes, pintando para el consumo—; que estos pintores me perdonen. Y los que montaron grandísimos negocios, que hagan lo que quieran. Conmigo no pierden un amigo, porque a esos niveles no me muevo, y tampoco pierden un cliente, porque cuadros de quinientas mil pesetas imposible que pueda comprar.

De modo, que en paz

Lo bueno para el Arte, es que se exhiba, se reconozca, y que, naturalmente, también se compre. Por aquellos años de postguerra, cuando Eduardo Vicente, Zabaleta, Mozos, Cossío, Palencia, Ortega Muñoz y unos pocos más, el mayor premio y la mayor alegría para un pintor era que, por ejemplo —y sin ejemplo— Eugenio D'Ors hablara de ellos en sus crónicas y glosas, y que los llevara a sus Salones de los Once.

Para aquellos once, pintar era sufrir y gozar; sufrir, porque aún eran pobres; gozar, porque de verdad pintaban. Luego, otros que han venido después —y algunos de aquellos, todo hay que decirlo— han llegado al goce-goce; es decir, al goce de ganar dinero y al otro goce porque ha sido facilísimo ganar dinero.

Para eso estaba el negocio de la compraventa en marcha, y bien organizado, como corresponde a un tiempo de marketing, estudio de mercados, y toda esa zarandaja que con gran habilidad, inventaron los norteamericanos cuando Mr. Babbitt era joven.

CAMPEONATO INTER-REGIONAL DE

BOXEO

COPA DEL GENERALISIMO

Los días 22 y 24 de Mayo, en el POLIDEPORTIVO DEL INSTITUTO FEMENINO (entrada por la calle del Carmen), a las 8.30 de la tarde, VELADA DE BOXEO organizada por la Federación Burgalesa de Boxeo

LOCALIDADES:

"BAR CAREY" Carmen, 6 y "BAR CANTARES" Carretera de Logroño, 103.

BUQUE DE GUERRA, DE PLASTICO

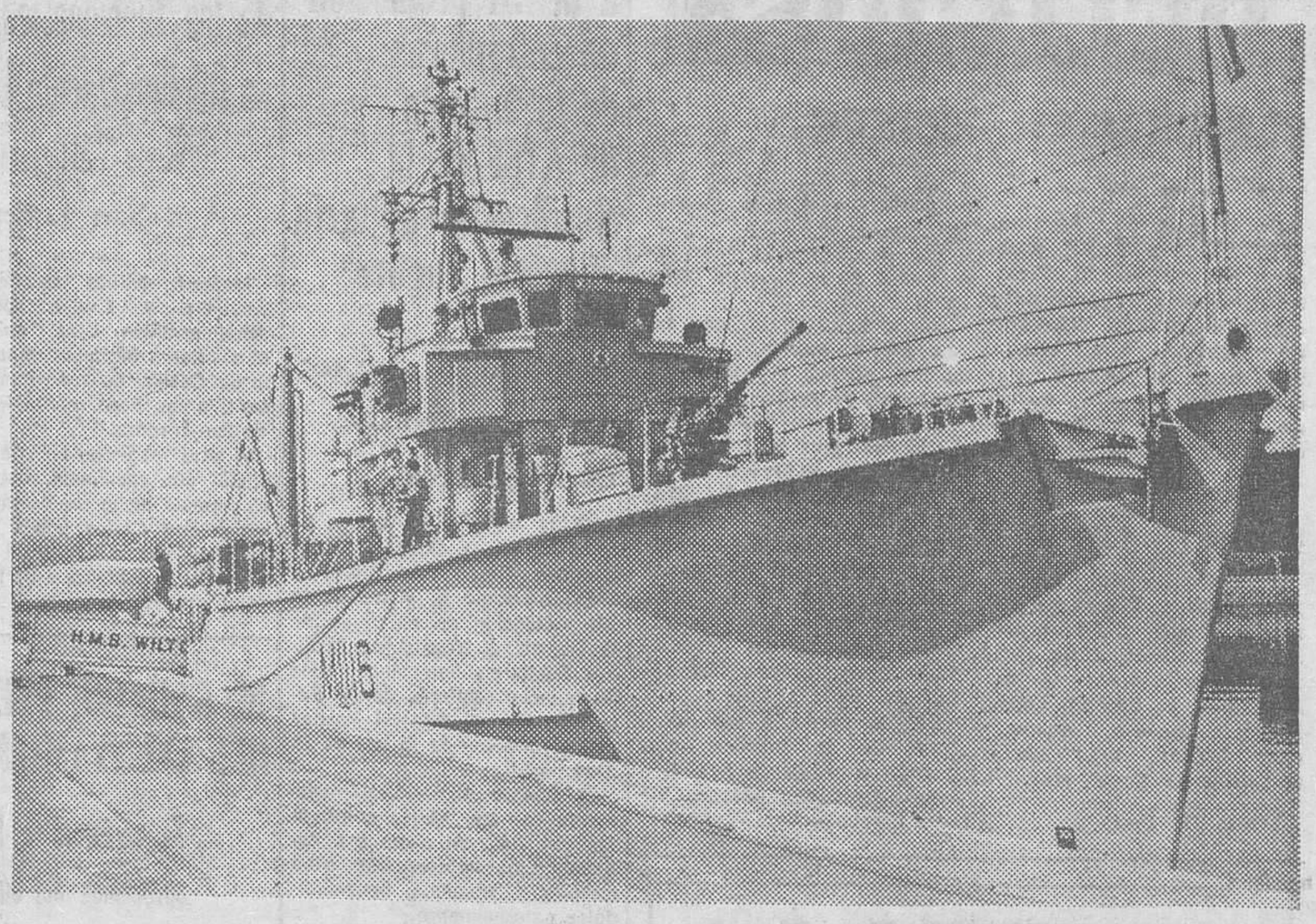

Gran Bretaña cuenta ya con su primer buque de guerra, el "H.M.S. Wilton", un caza-minas con casco de fibra de vidrio reforzado con plástico. El mantenimiento del buque es mínimo debido a su resistencia a la corrosión. El buque fue construído en 1972 y, después de un largo período de pruebas, ha recibido el visto bueno de los expertos. — (Foto FIEL).

CRONICA TEATRAL MADRILEÑA

REAPARICION DE RAPHAEL ENTRE APLAUSOS Y CLAVELES

- El circo de los notables payasos «Los Tonetti»
- Constante actividad teatral del Aula de Cultura del Ateneo

Madrid (Crónica teatral especial de la Agencia Logos para DIARIO DE BURGOS). — Dentro del marco de las fiestas de San Isidro, ha habido algunas de índole netamente teatral. No vamos a hablar de nuevo de la temporada de Opera, que sigue con normalidad el itinerario previsto, en el cual, después de una brillante etapa checoslovaca, se ha entrado en otra alemana, de indudable calidad también, con «Tanhauser» en la cartelera.

Nos referiremos a otro tipo de música: la canción. La canción, que, como la acuarela en la pintura, está considerada como un arte menor, aunque, a diferencia de aquélla, algunas han alcanzado categoría internacional, y sus compositores fama extraordinaria.

AGUSTIN LARA

Uno de ellos fue Agustín Lara, músico mejicano, autor de muy bonitas melodías y letras, muchas de ellas con títulos de poblaciones españoles como homenaje a España, tierra que no visitó hasta las postrimerías de su vida.

Agustín Lara fue el autor del chotis «Madrid», que pregonó el nombre de la capita de España por los más variados lugares. Precisamente, para honrar la memoria de quien, sin ser madrileño, cantó con tanto entusiasmo a Madrid, se ha levantado en el corazón de lo que en tiempos fuera el Madrid castizo, en La Corrala, un monumento muy sencillo con una expresiva dedicatoria, monumento inaugurado brillantemente entre discursos y mariachis mejicanos.

RAPHAEL

También dentro de este clima de la canción hay que incluir la reaparición de Raphael, que, en el teatro Barceló del que es empresario presentó «Ensayo general para un concierto». Toda la actuación de Raphael fue seguida con frenético entusiasmo por un público que le aplaudió y ovacionó, y aún le arrojó claveles —encarnados, precisamente— en el curso de su actuación.

CIRCO

No ha faltado tampoco en estas fiestas la presencia del circo, que ha clavado sus lonas en los terrenos de la calle del Genera Mola Se trata del Circo Atlas, del que son propietarios los hermanos Tonetti payasos famosos, que con sus trucos y chuscadas, entretienen alegremente a chicos y grandes. La emoción del espectáculo corre a cargo de los restantes artistas que intervienen en el programa, en el que no faltan los domadores, con leones, osos, tigres y chimpancés.

TEATRO INFANTIL

Aunque el público infantil también ha tenido ocasión de solazarse en el teatro Español, sobre cuyo escenario, la Compañía del Teatro Municipal Infantil de Madrid representa en horas adecuadas una versión escénica, realizada por Luisa Simón, de la famosa obra de Julio Verne «De la Tierra a la Luna». La Compañía del Teatro Municipal Infantil de Madrid, dirigida por Antonio Guirau, interpreta con mucho desparpajo y gracia la infantil fantasía.

Capítulo aparte merecen las representaciones y actos teatrales, que bajo la dirección del popular crítico teatral Basilio Gassent tienen lugar en el Aula de Cultura del Ateneo de Madrid. Desfilan por estos programas destacadas figuras.

Y como el espacio se nos acaba, abriremos nuestra próxima crónica con un comentario más amplio sobre estas actividades de Basilio Gassent.

Federico GALINDO

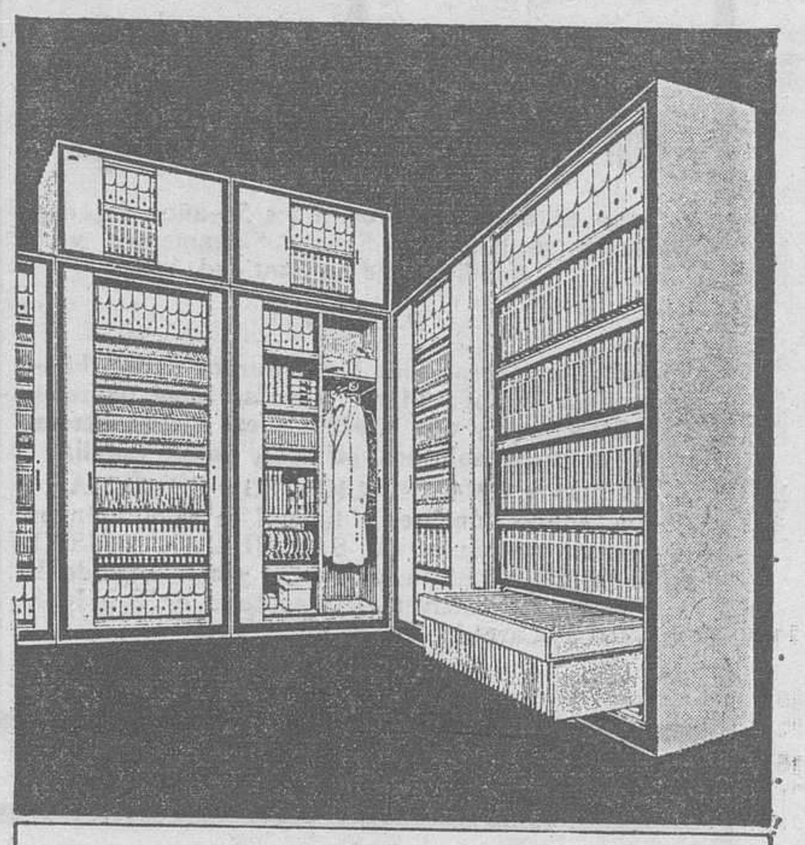

el armario metálico que ahorra espacio en su oficina: RONEO MARK

Imprescindibles en oficinas panorámicas

Puertas correderas silenciosas que se ocultan al abrir.
Cierre hermético.
Múltiples aplicaciones: como archivador, ropero, depósito de material de oficina, cajas "Transfer", cintas IBM, mostrador, etc., etc...

RONEO
DISEÑO PRACTICO PARA OFICINAS

RONEO-UNION CERRAJERA, S. A. -MONDRAGON (GUIPUZCOA)

SOLICITE INFORMACION, PROYECTOS Y PRESUPUESTO A NUESTRO DISTRIBUIDOR

EXCLUSIVAS MYT
Vitoria, 177 - Tel. 22 92 98 - BURGOS

M.E.C.D. 2017

información RELIGIOSA

SANTORAL

SANTOS DE HOY

Ss Valente, ob.; Segundo, pb.; Timoteo, Polio Eutiquio, dcs.; Polieucto, Victorio y Donato, Teopompo y Sinesi, Secundino, Nicostrato y Antioco, mrs.; Gisela, vg., Hospicio, Isidoro Varón y Teodoro, cfs.; Paterno, Teobaldo y Torcuato obs.; Constantino, emp.

Misa: De Feria.

SANTOS DE MAÑANA

Ss. Joaquina de Vedruna, fd.; Faustino, Timoteo y Venusto, Casto y Secundino, Emilio, Basilisco, Julia, Quiteria, vgs., mrs.; Antón Marciano y Eusebio obs.; Fulco, Amancio, Ausonio, cfs.; Román, mj.; Elena vg.; Rita de Casia, viuda.

Misa: De Feria.

CULTOS

SAN LESMES: Novena a la Virgen de la Medalla Milagrosa.

Por la mañana, a las ocho y media, en la misa de comunión

Por la tarde, a las ocho menos cuarto, rosario, misa con homilía, novena y motetes, terminándose con Salve popular

Los sermones por el R.P Jesús Rodríguez Rico, C.M., de la Residencia de Madrid

AGUSTINAS DE LA MADRE DE DIOS (calle de Francisco Salinas). — Mañana, festividad de Santa Rita de Casia, a las once y media, misa solemne oficiada por el deán del Cabildo monseñor don Buenaventura Díez y Díez.

Por la tarde, a las ocho, final de la novena, con sermón a cargo de don Rodrigo Aguilera, párroco de San Esteban.

IBERDUERO, S. A.

JUNTA GENERAL

Se pone en conocimiento de los señores accionistas de la Sociedad a fin de evitarles molestias— que no es posible celebrar la Junta general convocada para el día 23 de Mayo en curso, a las doce horas, en el Pabellón Municipal de Deportes (Plaza de Calvo Sotelo, Bilbao), por no haber sido solicitadas hasta la fecha tarjetas de asistencia que sumen número suficiente de acciones para formar el quorum exigido en primera convocatoria

LA JUNTA SE REUNIRA, por consiguiente, EN SEGUNDA CONVOCATORIA el día 24 de dicho mes de Mayo a la misma hora y en el lugar antes mencionado siendo valederas para dicho acto las tarjetas ya expedidas.

Bilbao, 18 de Mayo de 1975. — EL PRESIDENTE DEL CONSEJO, Conde de Cadagua. — EL SECRETARIO GENERAL, Sánchez Veide.

✝

EL SEÑOR

Don Emiliano Quintanilla Obregón

Falleció en el día de ayer, a los 56 años de edad, habiendo recibido los Santos Sacramentos y la Bendición de Su Santidad.

D. E. P.

Su apenada esposa, doña Celia Burgos Pérez; hijas, doña Rosa y doña María Alegría; hijos políticos, don Cayo Juez y don Alberto Díez; nietos, hermanos políticos, sobrinos, primos y demás familia.

RUEGAN UNA ORACION POR SU ALMA

Las honras fúnebres y funeral se celebrarán en la iglesia parroquial de SAN JULIAN OBISPO, HOY MIERCOLES, a las DOCE y acto seguido la conducción del cadáver al cementerio de San José.

VIVIA: Carcedo, 26.

Burgos, 21 de Mayo de 1975

"La Cruz"

✝

PRIMER ANIVERSARIO

DE

LA SEÑORA

DOÑA LUISA MARTINEZ PEREZ

Que falleció el día 22 de Mayo de 1974.

(Q. E P. D.)

Sus hijos, Luisa, Román (de la peluquería El Figaro), Celestina, Florencio, Lucía y Patrocinio; hijos políticos, Felisa Espinosa, Angel Barriuso, Paula López, Felipe Puras y Enrique Villarrubia.

RUEGAN una oración por el eterno descanso de su alma y la asistencia al funeral que se celebrará mañana, jueves, a las once de la mañana, en la iglesia de San Julián Obispo.

Actos de caridad por lo que les quedarán muy agradecidos.

Burgos, 21 de Mayo de 1975.

El arzobispo recibió a la XII promoción de enfermeras de la Escuela de ATSF de la Residencia Sanitaria «General Yagüe»

También al director de la Academia de Ingenieros

En la mañana de ayer, el arzobispo de la diócesis Dr. D. Segundo García de Sierra y Méndez recibió la visita de la XII promoción de enfermas de la Escuela de Ayudantes Técnicos Sanitarios Femeninos de la Residencia sanitaria de la Seguridad Social «General Yagüe» con el director de la misma D. José de Blas.

El Prelado departió animadamente con las nuevas enfermeras que finalizan ahora sus estudios y se interesó por sus trabajos y situación, bendiciéndolas paternalmente.

También el arzobispo recibió la visita del coronel González Fuster, director de la Academia de Ingenieros del Ejército.

Adjudicación a una empresa de Madrid de las obras de reposición de aceras del puente de San Pablo

Y a los "Hermanos Tonetti" de terrenos para su circo en las fiestas mayores

A la empresa «Hijo de E. F. Escofet, S. A.» de Madrid, ha adjudicado el Ayuntamiento, provisionalmente, las obras de reposición de aceras del puente de San Pablo y en 385.250 pesetas que era el tipo de licitación.

Por otra parte, se ha adjudicado también provisionalmente, mediante subasta en 175.000 pesetas, la ocupación y uso de terrenos por parte de don José y don Manuel Villa del Río titulares del «Circo Atlas», para su espectáculo circense en las próximas fiestas de San Pedro y San Pablo.

Presidió ayer la mesa el teniente de alcalde señor Cardona Ortega, asistido de los señores Pérez Córdoba, Zanón Miranzo y Rodríguez Arroyo, oficial mayor letrado, jefes de la sección de Hacienda y del negociado de contratación del Ayuntamiento.

Mañana, fiesta patronal de los funcionarios de Administración Local

Acto religioso en San Lorenzo

Mañana, jueves el Colegio provincial de Funcionarios de Administración Local celebrará su fiesta patronal, Santa Rita de Cassia, con una misa rezada, a las doce, en la iglesia de San Lorenzo.

A este respecto, en una nota oficial que recibimos, del presidente de dicho organismo colegial, don Carlos López Zárate, se invita a asistir al acto a todos los colegiados de la capital y provincia.

EL SABADO, PLENO DEL AYUNTAMIENTO

Se someterá a la aprobación del Concejo los planes parciales de los cuarteles de Infantería y Artillería

Según nuestras noticias el próximo sábado, día 24 celebrará sesión extraordinaria el Pleno del Ayuntamiento. Al parecer, en el orden del día figurarán los planes parciales de urbanismo redactados por encargo de la Caja de Ahorros Municipal para los solares resultantes del derribo de los cuarteles de Artillería e Infantería.

Una vez aprobados por el Ayuntamiento ambos planes parciales, la redacción de los mismos será enviada al organismo correspondiente del Ministerio de la Vivienda para su aprobación definitiva, esperándose que la misma tenga lugar antes del día 25 del presente mes, fecha en la que entrará en vigor la Ley del Suelo aprobada recientemente por las Cortes.

Conferencia de don Modesto Ruiz de Castroviejo en Sección Femenina

El pasado lunes y en el Centro cultural y de convivencia (Casa del Cordón) de la Jefatura provincial del Movimiento disertó sobre el tema «La Mujer histórica de Castilla: Fundamentos y realizaciones» don Modesto Ruiz de Castroviejo, profesor del Seminario de Estudios Teológicos de Madrid, de la Universidad de verano «Menéndez Pelayo» de Santander.

La conferencia, una magnífica lección de clase fue dividida en tres partes: primera, los fundamentos del hombre y de la mujer como personas seres humanos iguales pero diferentes, estudiando a la vez las raíces de estas diferencias, segunda, estudio histórico de la situación de la mujer en España siendo como eje Castilla desde sus comienzos históricos y tercera, estudió de las realizaciones del femeninismo en sus movimientos liberacionista y segregacionista.

Finalizó con un análisis sobre las mujeres de ambas tendencias en la actualidad fijándose en las características culturales, sociales y étnicas de la mujer española para tomar la postura que debe de tener en estos momentos

Esta conferencia estuvo presidida por la delegada provincial de Sección Femenina Srta Vicenta López; delegada provincial de la Familia doña Alicia Ojeda, mandos provinciales y afiliadas a Sección Femenina y numeroso público.

LA TELEFONICA PROYECTA AMPLIAR SU MODERNA CENTRAL "GAMONAL" INAUGURADA HACE CINCO AÑOS

Para doblar la capacidad de líneas instalando otras cinco mil en 1976

La Compañía Telefónica Nacional de España, a la vista de las necesidades presentes y futuras del servicio telefónico en nuestra capital, proyecta ampliar su moderna central «Gamonal» que, como se recordará fue inaugurada hace cinco años y que, por lo demás, constituye un modelo de instalación automática.

A tenor de las previsiones hechas en el estudio del proyecto de construcción del citado edificio cuyos cálculos de cimentación tuvieron en cuenta una posible ampliación de plantas, se trata ahora de añadir a las cinco ya existentes otras dos, lo que permitirá doblar la capacidad actual de líneas que hoy es de diez mil.

Para el año próximo la Telefónica iniciará su programa de expansión mediante el establecimiento de equipos que permitan la puesta en servicio de otras cinco mil líneas como mínimo, aunque es posible que este número aumente en función a las solicitudes de nuevos abonados.

Con estas obras llegará a su máximo tope la capacidad de la central telefónica automática «Gamonal», teniendo la Telefónica en estudio, como ya se ha indicado en otras ocasiones, la construcción de una nueva central, posiblemente, en la zona de la carretera de Madrid.

MONTAJES NERVION

PRECISA

SOLDADORES TANQUES AYUDANTES

Interesados, serán recibidos en obra SODETI

Polígono Villalonquéjar. Sr. Coello.

(R. O. C. 20.058)

PEONES

SE NECESITAN EN

PREFABRICADOS AEDIUM, S. A.

Carretera Madrid-Irún. Km. 234

(R. O. C. 13.749)

SOCIEDAD COOPERATIVA DEL CAMPO "SANTO CRISTO DE REVECHE" de GUMIEL DE HIZAN (Burgos)

CONVOCATORIA

La Junta Rectora que presido, de la Cooperativa de Explotación y Trabajo Comunitario de la Tierra "SANTO CRISTO DE REVECHE" de esta villa de Gumiel de Hizán (Burgos), en sesión de 10 de los corrientes, acordó convocar Asamblea General ORDINARIA para celebrar el día 25 del actual mes de Mayo, a las 12.30 horas en primera convocatoria, en la Sala de Juntas de la Cooperativa, y si no hubiese número suficiente de asistentes, se celebrará una hora más tarde, es decir a las 13,30, con arreglo al siguiente orden del día:

1.º Lectura y aprobación del acta de la Junta General anterior

2.º Examen, censura y aprobación, si procede, de la Memoria y Balance de Situación, correspondiente al ejercicio 1974-1975.

Seguidamente se celebrará otra EXTRAORDINARIA, con arreglo al siguiente orden:

1.º Aplicación del Fondo de Obras Sociales.

Lo que se hace público a fin de que los señores asociados, asistan a esta Junta el día y hora señalados.

Gumiel de Hizán, 11 de Mayo de 1975. — EL PRESIDENTE Jesús Ontoso Martínez.

JOYERIAS Se traspasan

SANTANDER 9 Y VITORIA, 184

CON EXISTENCIAS O SIN ELLAS

Razón: GADEMA. Santander, 9.

M.E.C.D. 2017

INFORMACION OFICIAL

SECCION FEMENINA

CONCURSO NACIONAL FEMENINO DE PINTURA. — La Comisión provincial coordinadora del Año Internacional de la Mujer en Jaén, convoca el Concurso nacional de Pintura, con el objeto de contribuir a la promoción femenina en el campo de la pintura con arreglo a las siguientes bases:

1. Podrán tomar parte todas las mujeres con residencia en España.

2. Se podrá presentar un máximo de tres obras por concursante.

3. El tema, técnica y procedimiento serán libres, quedando excluidos el dibujo y la acuarela.

4. El tamaño será igualmente libre.

5. Los cuadros deberán presentarse enmarcados por un junquillo no superior a 2 cm. de ancho. Al dorso figurarán el nombre de la obra y de su autora.

6. Los boletines de inscripción acompañados por un breve «curriculum vitae» deberán ser remitidos antes del día 15 de Septiembre de 1975 a las siguientes señas: Comisión coordinadora provincial del Año Internacional de la Mujer Concurso nacional de Pintura, calle Arquitecto Berges, 11, tercera planta, Jaén.

7. La entrega de las obras se efectuará antes del día 30 de Septiembre de 1975 a la siguiente dirección: Casa de Cultura, calle Santo Reino, Concurso de Pintura. Jaén.

8. Las obras serán seleccionadas antes de su exposición.

9. Los gastos de transporte correrán a cargo de las autoras, no responsabilizándose los organizadores de cualquier deterioro o extravío de las obras que serán tratadas cuidadosamente.

10. Las obras deberán ser retiradas antes de los 8 días siguientes a la clausura de la exposición.

11. La simple participación supone la plena aceptación de las presentes bases.

12. Los premios no podrán ser divididos ni declarados desiertos.

13. Un Jurado calificador integrado por personas ligadas a este arte en los planos provinciales y nacionales, cuyos nombres se darán a conocer oportunamente, otorgarán los siguientes premios: primero, de 50.000 pesetas y segundo, de 30.000 pesetas.

ELECTRO - MECANICAS ARGA

NECESITA:

OFICIALES DE 1.ª Y 2.ª MECANICOS

— Y —

SOLDADORES

Presentarse de 8 a 10 de la mañana en: Andrés Martínez Zatorre, 9. BURGOS

(R. O. C. 13.804)

CITROEN BURGOS

NECESITA

AZAFATA DE EXPOSICION

SE REQUIERE:
—Buena presencia.
—Gusto por el trato con el público.
—Iniciativa.
—Mecanografía.
—Cultura suficiente.
—No necesaria experiencia, aunque se valorará.

OFRECEMOS:
—Agradable ambiente de trabajo en Empresa joven.
—Formacion inicial y continuada.
—Retribución a convenir según aptitudes.

INTERESADAS, deberán enviar historial al Apartado de Correos n.º 6 de BURGOS.

(R. O. C. 13.795)

MOVIMIENTO DEMOGRAFICO. — Durante el día de ayer se verificaron en el Registro Civil las siguientes inscripciones:

Nacimientos. — María Isabel Santos González, Elena Díez Iglesias, María Benito Jorge, María del Mar Morenocid Rata, Rubén del Olmo Sánchez, Nemesio de Arriba Villamar, Sonia Arciniega Sainz, José Antonio Villasana González, Julio César Corrales Sadornil, Ignacio Roberto Alonso García, Ana Isabel Rodríguez Ortega, María Belén Ortega González, Marta Merino Tomé, Francisco Javier Burgos Ibeas, Julia María Arribas Simón, Juan María Ibáñez Tomé.

Matrimonios. — Teodoro Rodríguez López, con María Magdalena Merino Tejera, el día 24 a las 14 en el Santo Cristo de la Catedral; José Esteban González con María Concepción Mariscal Sael el día 24, a las 17, en San Antonio Abad (Huelgas); Horacio Toguero Masa, con María Milagros Josefa Díez Casado, el día 24, a las 13,30, en Nuestra Señora de Fátima; José Luis Labarga Lázaro con Cecilia González de la Puente, el día 24, a las 18,30 en Academia de Ingenieros del Ejército; Raimundo González García con María del Pilar Sainz Muñoz, el día 24, a la una en San Lesmes; Gregorio José Navazo Pérez con Rosario Merino Pérez, el día 24, a las 14, en Santo Cristo de la Catedral; José Antonio Pérez Poza, con Antonina de la Iglesia Valdivielso, el día 31, a las 12,30, en Santo Cristo, de la Catedral.

Defunciones. — Jesús García Sobrón, de 47 años, natural de Bilbao; Martín Vélez Castañeda, de 43 años, natural de Arenillas de Río Pisuerga (Burgos); Antonio Díez García, de 79 años, natural de Villatoquite (Palencia); Magdalena Martínez Palacios, de 48 días, natural de Aranda de Duero; Martín Oricain Rodain, de 63 años, natural de Lisiain (Pamplona); Cándida Vidal Diz, de 69 años, natural de Ricobanca (Pontevedra); Alejandro González Manzanedo, de 72 años, natural de Aguilar de Bureba (Burgos).

CLASIFICACION DE UN CENTRO ESCOLAR.— Por Orden que el Ministerio de Educación y Ciencia publica en el "Boletín Oficial del Estado" correspondiente al lunes último, se aprueba la transformación y clasificación condicionada en el Colegio de Educación General Básica de 14 unidades, con capacidad para 560 puestos escolares, constituído por cuatro edificios situados en la barriada "Juan Yagüe", de Burgos, extinguiéndose en Consejo escolar Primario de que dependía dicho Centro, así como la sección filial número 2 del Instituto Nacional de Enseñanza Media "Cardenal López de Mendoza" y la sección filial número 2 del Instituto de Enseñanza Media "Conde Diego de Porcelos", de Burgos.

OPTICA ESPADA

Portales Antón, 8

GAFAS SOL

CHRISTIAN DIOR

GRADUACION GAFAS

FARMACIAS DE GUARDIA.— Señor Reol, plaza de José Antonio, 19; señor Moral, Santa Dorotea, 21; señorita Peraita, Briviesca, 2, y señora Garriga, Diego Laínez, 16.

CUPON PRO CIEGOS
Nº 911, PREMIADO
EN EL SORTEO DE AYER
muebles evelio
VITORIA 56 58 60, 62

MORTAL ACCIDENTE DE TRAFICO. — Ayer, a las cuatro y media de la tarde y en el kilómetro 256,350 de la carretera Zaragoza - Portugal, término de Vadocondes, chocaron frontalmente los camiones con semirremolque matrículas VA-56602 y M-533.600. En el choque resultó muerto en el acto el conductor del primer vehículo, Gregorio Carbajo Navarro, de 50 años y con lesiones de carácter grave el conductor del segundo camión, Diego Ribera Sánchez, de 40 años.

Fuerzas de la Guardia Civil practicaron diligencias.

EL CUPON PRO - CIEGOE.— En el sorteo celebrado en el día de ayer, resultó premiado con 1.250 pesetas, el número 911 y premiados con 125 pesetas, todos los números terminados en 11.

PARA VER BIEN
PARA OIR BIEN
OPTICA INTERNACIONAL
Guillermo Frühbeck
Especialidad microlentillas
Espolón 30

GRATITUD. — La hermana, sobrinos y demás familiares de doña María Lara Velasco, fallecida recientemente (q. e. p. d.) agradecen por medio de estas líneas —ante la imposibilidad de hacerlo personalmente— a cuantos asistieron a las honras fúnebres y entierro, celebrados por el eterno descanso de su alma, el pasado día 12 de los corrientes.

El DOCTOR SANCHEZ DUEÑAS pasará su consulta de Neurología de 5 a 6 de la tarde, excepto sábados. Calle Madrid, 22, 4.º B.

BOLETIN METEOROLOGICO.— Comprensivo de los datos recogidos ayer en el Observatorio del Instituto de Enseñanza Media Femenino.

Barómetro.— A las ocho de la mañana, 687,0; a la una de la tarde, 688,0; a las siete de la tarde, 687 7.

Temperatura ambiente. — Máxima, 21,6 grados a las 18 horas; mínima, 8,6 grados a las 8 horas.

Dirección y velocidad del viento.— A las ocho de la mañana, SE— 11 kilómetros; a la una de la tarde, SE— 9 kilómetros; a las siete de la tarde, E— 7 kilómetros.

Lluvia, 1,2.

Humedad, 56.

BOUTIQUE

YOYA

MODA INFANTIL

Santa Dorotea, 18-20

...Y recuerde. Lo único que no tiene nuestra boutique son precios de boutique.

NIÑA, GRAVEMENTE HERIDA POR UN COCHE. — Alrededor de las dos menos cuarto de la tarde de ayer, en la calle de Vitoria, frente al número 79, el automóvil BU - 6.375-A que conducía Saturnino Palencia Garmilla, de 31 años, Enrique III letra D, alcanzó a la niña de 11 años, Aránzazu Guitián Hernández, calle Bailén, 4. La pequeña sufrió heridas de pronóstico grave, siendo trasladada a la clínica de la Cruz Roja, donde quedó internada.

La Policía Municipal practicó diligencias.

Del DIARIO DE BURGOS correspondiente al domingo 20 de Mayo de 1945

EN accidente de aviación ocurrido el pasado día 16, en el aeródromo leonés de la Virgen del Camino, perdió la vida, a los 25 años de edad, el joven burgalés don Eutiquio Real Rojas, mecánico especialista de Aviación e hijo de don Tomás Real, empleado del Banco Mercantil.

- **DON Amando Vallejo, crítico taurino de «Radio Castilla», ha publicado, con el título de «Crónicas y comentarios taurinos» un libro muy ameno y bien editado en los talleres de Hija de B. Fournier.**
- **LA temperatura máxima de ayer fue de 24,4 y la mínima de 11,6.**

Cartelera de ESPECTACULOS

AVENIDA.—Hoy, 7,45 tarde y 10,45 noche: ¡Exito colosal! Despedida de la revista más deslumbrante: **Prohibido tocar.** Diana Lys, Julio Riscal, Pedrín Fernández, Reynet y Gerry Atkins y su ballet «Suivez les girls». ¡Dos horas de fastuosidad, bellezas y música! ¡Dos horas de risa!

CALATRAVAS (204161).— 5 y 8,15 (segunda semana del film más espectacular de la Historia), con once fabulosas estrellas, tres «Oscar 1975», en Scop-color: **El coloso en llamas** (2). Steve McQueen, Paul Newman, Faye Dunaway, etc. ¡Una noche de ardiente «suspense»! (Mayores 14 y Men. acompañados).

CONDAL.— Continua de 4 a 12. Hoy, un programa grandioso: Vittorio Gasman, Catherine Spaak, en **La escapada** (3R.) El mayor éxito cómico en muchos años. Y **Drácula y las mellizas** (s. c.) De escalofriante y aterrador suspense, con Peter Cushing. Denis Price y Mary Collinson. (Mayores 18).

CONSULADO.— Hoy, sensacional estreno, con una de las mejores películas en su género: **El grito chino amenaza los continentes** (s. c.) Con Shan Kuang Ling - Feng y Tren Peng. Una aventura llena de emociones, luchas y acción constante. Sesiones de 5.30, 7,45 y 10,30. (Mayores 14 y menores acompañados).

CORDON (209045).— 5.30, 7,45 y 10,30. No-Do, con la elección de la «Maja de España» en Burgos y el estreno, todo acción: **Hermanos azules** (s. c.) Technicolor. Jack Palance Tina Aumont, etc. ¡Una explosiva mezcla de humor, pasión y pólvora! ¡Una trepidante historia del Oeste! (Aut. May. 18).

DUCAL.— Hoy, de 4 a 12, último día. Doble excepcional: **El diablo tiene 7 caras** (3). Carl Baker, Stephen Boyd, George Hilton. ¡Una avalancha de emociones y suspense! Y **Sam Whiskey** (3). Burt Reynolds, Clint Wlaker. ¡El Oeste en toda su impresionante grandeza. (Para mayores 18 años).

CINE GOYA.—Hoy, un sensacional y cómico estreno: **Joven y bella, deshonrada con honor** (3 R.) Con Edwige Fenech y Pippo Franco Ella tan generosa a la hora de hacer concesiones. ¿qué culpa tenía de que todos buscasen lo mismo? Sesiones 5,30, 7,45, último pase a las 10,30. (Exclusivamente May. 18).

GRAN TEATRO.— Hoy, 5,15, 7,45 y 10,30, Excepcional reposición. Un título de oro del cine español que vuelve para ser aplaudido de nuevo. Ahora en Todd-Ao: **La casa de las Palomas** (4). Ornella Muti, Glen Lee, Lucía Bosé. Donde el amor lucha entre la pureza y la lujuria, (Mayores 18).

REX.— Hoy, de 4 a 12, último día. Doble insuperable: **Golpe mortal** (3). Estreno cumbre. Un desfile de aventuras, de luchas colosales en el legendario Oriente. Y **Sol negro** (3). Estreno sensacional. Michele Mercier, Daniel Gelin. Una acción brutal dentro de una emoción impresionante. (Mayores 18).

TIVOLI. (Sala especial en verano).— 5,30, 7,45 y 10,30 Ultimo día del estreno búlgaro de Andonov: **Cuerno de cabra** (4). Katia Pascaleva. Una rigurosa narración de unos hechos salvajes, inflexibles, en versión original subtitulada y rigurosamente mayores 18. Mañana, «La femme de Jean», estreno dramático.

UNA COCINA MODERNA
hace su vida más agradable

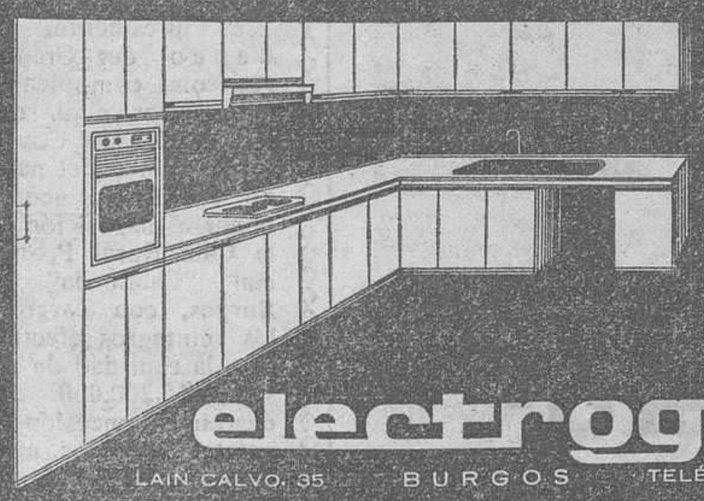

COCINAS POR ELEMENTOS DE:
* DISEÑO PERFECTO
* TECNICA DEPURADA
* ACOPLAMIENTO ARMONICO

electrogás
LAIN CALVO, 35 BURGOS TELÉFONO 20 66 15
PLANIFICACION - ESTUDIO - MONTAJE Y ASISTENCIA TECNICA POSTVENTA

M.E.C.D. 2017

La Caja de Ahorros del Círculo Católico firma un convenio de colaboración con el Banco de Crédito Industrial

El acto se celebró ayer, en Madrid

En la sede central del Banco de Crédito Industrial se llevó a efecto ayer la firma del Convenio de Colaboración entre citado Banco y la Caja de Ahorros del Círculo Católico de Obreros, para la concesión de créditos a las pequeñas y medianas empresas industriales.

En representación del Banco de Crédito Industrial firmó el Ilmo. Sr. director general don Ricardo Goytre Boza, y por la Caja de Ahorros del Círculo, su director-gerente don Cristóbal Espinosa Díez-Venero, asistido por el jefe de créditos de dicha Institución de Ahorro don Francisco Javier Salinas Vallejo.

Esta línea de crédito fue creada por Orden del Ministerio de Hacienda de fecha 23 de Diciembre de 1974 y publicada en el B. O. del E. del día 4 de Enero de 1975. En virtud de esta colaboración los industriales y comerciantes burgaleses podrán, en lo sucesivo, beneficiarse de este tipo de operaciones de crédito de tramitación ágil y dinámica.

Simultáneamente, suscribieron el correspondiente contrato otras dieciséis Cajas de Ahorros Confederadas. Terminado el acto de la firma, pronunció unas palabras el director general del Banco de Crédito Industrial, señor Goytre Boza, quien agradeció a las Cajas de Ahorros su apoyo en beneficio de las pequeñas y medianas empresas mediante estos Convenios de Colaboración, que inciden, en este caso a facilitar la financiación de las inversiones a los empresarios burgaleses a través de la Caja de Ahorros del Círculo Católico.

La vida de tu prójimo, tiene una garantía en tu sangre. Hazte donante

MAÑANA, SESION DE MIMO, POR «EL COLACHO»

Organizada por la Obra Educación y Descanso

Mañana, jueves, a las ocho de la tarde y en el salón-teatro del Colegio de los Maristas, Concepción, 13, se celebrará una sesión de Teatro de Mimo, presentada por la Escuela "El Colacho", en acto organizado por la Obra Educación y Descanso.

He aquí el programa:

Primera parte. — Fantasía: poesía del movimiento; El Pelo, pantomima; El Tesoro, mimo-drama; El Hombre, mimo; La Isla, expresión y Hyde Park, mimo-drama.

Segunda parte. — El Coche, pantomima; La Carta, pantomima; Las Flores, expresión; La bastonera mayor, juego mímico y El Siva, mimo-drama.

CARLOS FRÜHBECK, FLOR NATURAL DE LOS JUEGOS EUCARISTICOS DE TOLEDO

Otro brillante galardón, el más relevante de cuantos lleva conseguidos en su laureada actividad poética, ha logrado Carlos Frühbeck.

En esta ocasión ha recibido la «Flor natural» de los Juegos Florales Eucarísticos hispano-americanos, que se convocan por el Instituto de Cultura Hispánica, reservados a poetas españoles, hispanoamericanos y filipinos.

El premio, dotado con cincuenta mil pesetas, había de versar sobre temas eucarísticos y el acto central se celebrará en Toledo el día 26 del actual, con motivo de las fiestas del Corpus, teniendo por escenario el Teatro Rojas, de aquella localidad.

El trabajo presentado por el brillante poeta burgalés iba bajo el lema «Caminando» y se trata de un conjunto de diez sonetos eucarísticos acogidos bajo el título genérico de «Voz de tu carne y luz de tu sangre».

Felicitamos muy sinceramente a Carlos Frühbeck por esta nueva e importante distinción, que viene a conferir a su labor una dimensión internacional.

Asilo de Nuestra Señora de las Mercedes

Mañana comienza la novena a Nuestra Señora del Sagrado Corazón de Jesús

Mañana dará comienzo en el Asilo de Nuestra Señora de las Mercedes la novena en honor de Nuestra Señora del Sagrado Corazón de Jesús.

El horario de los cultos a celebrar es el siguiente:

Días laborables: Santa misa a las ocho de la mañana. Por la tarde, a las cinco y media, rosario, novena y Bendición con el Santísimo

Los días festivos: Santa misa a las nueve de la mañana. Por la tarde, a las cinco, rosario, novena y Bendición con el Santísimo.

CERRAJERO
SOCIO
ADMITIRIA
TELEFONO 223528

Nueva asignación para préstamos a los agricultores

A través de la Caja Rural Provincial

El presidente del Banco de Crédito Agrícola, comunica al gobernador civil, que en la sesión del Consejo del Banco del pasado día 14 se acordó poner a disposición de la Caja Rural Provincial "Calificada" de Burgos, con cargo a los reintegros efectuados, la cantidad de pesetas 16.200.000, con destino a concesión de préstamos a los agricultores, de las modalidades A) y B).

M.E.C.D. 2017

Ayer se celebró la IX Asamblea General de la CAJA RURAL PROVINCIAL DE BURGOS

La Entidad ha alcanzado ya los mil millones de pesetas

Lección magistral de don Domingo Solís

A las once y media de la mañana de ayer, en el Cine Goya, de nuestra ciudad, se celebró la IX Asamblea General de la Caja Rural provincial de Burgos. El salón, lleno a rebosar de cooperativistas, socios de la citada Caja y hombres del mundo agrícola, presentaba aspecto de solemnidad, con varias pancartas, una de ellas de salutación a don Domingo Solís, que había de presidir la citada Asamblea.

Se constituyó la presidencia por el mencionado don Domingo Solís, presidente de UNACO y de la Caja Rural Nacional, que sentó a su lado al delegado provincial de la Organización Sindical, don José Francisco de Celis Moreno, y al presidente del Consejo rector de la Caja Rural, señor García Ortega. Igualmente ocuparon lugares en la presidencia, el delegado de Agricultura, don José María García de Dueñas; director gerente de la Caja Rural, don Gerardo Marcos Fernández; director del Secretariado de Asistencia y Promoción, el de la Obra Sindical de Cooperación, el presidente de UTECO, director del Banco de España, la Junta de la citada Caja Rural y su Consejo de Vigilancia. Entre el público se sentó el secretario nacional de UNACO, señor Pomares.

Comenzó la sesión con la lectura por don Domingo Solís de una carta de nuestro gobernador provincial, agradeciendo la invitación que se le cursara en su día y lamentando no poder asistir a la sesión por hallarse en Madrid, donde, como ya se anuncia en otro lugar del periódico, fue recibido en audiencia por S.A.R. el Príncipe de España, presidiendo a la cofradía de Nuestra Señora de Loreto, de Aranda de Duero.

Seguidamente, se concedió la palabra al señor director gerente de la Caja Rural, quien procedió a leer el acta de la Asamblea anterior, que fue aprobada. Seguidamente leyó la memoria, balance y distribución de resultados, que igualmente serían aprobados por la Asamblea, por unanimidad. A este respecto y aunque habremos de ocuparnos más detenidamente de ello, conviene que se señale el acuerdo de construcción de un nuevo edificio social, así como la llegada de la Caja Rural a los mil millones de pesetas. Leída la citada memoria y demás documentos expuestos, se concede la palabra al presidente del Consejo rector, quien se reafirma en su firme propósito de hablar con claridad y siempre que le sea posible, diciendo que, a tenor de lo dispuesto en la nueva Ley de Cooperativas conviene que se aclaren algunos extremos. Consulta entonces a la Asamblea si quiere formular alguna pregunta sobre lo leído por el señor director gerente. No se formula ninguna y es el citado presidente quien aclara las operaciones, dos concretamente, una que es del dominio de todos y la construcción del nuevo edificio social. Sometida, tras estas aclaraciones, a la aprobación de los circunstantes la memoria, balance y operaciones especiales, se aprueba sin ninguna objeción.

Mesa presidencial de la Asamblea. — (Foto FEDE).

Un aspecto del patio de butacas del Teatro, durante la celebración del acto. (Foto FEDE)

PALABRAS DE DON IGNACIO GARCIA ORTEGA

Pasando al capítulo de «informes y propuestas», toma la palabra el presidente del Consejo rector de la Caja Rural Provincial, don Ignacio García Ortega, quien tras saludar a todos y recordar a los que no han podido asistir, tuvo especiales palabras de gratitud para don Domingo Solís, en nombre de todos los agricultores de la provincia, recordando y haciendo somera historia de la intervención del citado Sr. Solís en la elaboración y discusión de la nueva Ley de Cooperativas, así como en la creación del «Consorcio de Cajas Rurales de España».

A continuación, el señor García Ortega muestra su satisfacción por la llegada de la Caja a los mil millones de pesetas, sin un solo fallido, «porque el verdadero hombre de campo siempre es cumplidor de sus compromisos», afirmó textualmente. De todas formas, siguió diciendo, «si podemos estar orgullosos de lo conseguido, no se puede olvidar que aún existe un ahorro de casi veinticinco mil millones de pesetas, procedente de los agricultores y que no redunda en beneficio del campo por estar marginado de la Caja Rural».

Puso un especial énfasis al asegurar que los hombres del campo deben tener en sus manos los canales de transformación, distribución y comercialización de los productos agrarios. El campo —continuó— ya tiene hoy hombres preparados y el dinero, lo que antes estaba sólo en otras empresas. Hace falta que los agricultores sepan elegir a los hombres que los dirigen, rechazando a los que vienen a sembrar la discordia entre ellos y aceptando a quienes vienen pregonando la unidad.

En este apartado, el señor García Ortega hizo referencia a ciertos ataques recientes contra los defensores de la agricultura y, concretamente, contra don Domingo Solís.

Glosó la importancia de las nuevas oficinas (sin lujos y sin despilfarros, pero dignas del espíritu que albergan), para terminar pidiendo a todos los presentes, que sean verdaderos apóstoles de la Caja Rural Provincial. Terminó pasando el uso de la palabra al director gerente y recibiendo una cálida salva de aplausos.

PROPUESTAS ACEPTADAS

El director gerente, señor Marcos Fernández, sometió a la Asamblea, en nombre de la Junta Rectora las siguientes propuestas: que para los retornos cooperativos se distribuya un uno por ciento, quedando el resto del capítulo como remanente (se aprueba); que la Caja Rural haga un sorteo de maquinaria para conmemorar la llegada a los mil millones (se aprueba) y, finalmente se ratifica por la Asamblea la aprobación para la construcción del nuevo edificio social.

PALABRAS DEL DELEGADO DE LA ORGANIZACION SINDICAL

Don Domingo Solís concede seguidamente la palabra al delegado provincial de la Organización Sindical, don José Francisco de Celis Moreno, quien tras saludar a los concurrentes, tuvo un capítulo especial de gratitud para el citado señor Solís, así como la bienvenida y ofrecimiento a su persona de los agricultores de la provincia. Le reiteró su gratitud y esperanza por las inquietudes bien demostradas, para recordar lo mucho que hace por el campo, en cuyo momento glosó los acontecimientos que ha protagonizado el señor Solís y que son del dominio público. «Al final —dijo, dirigiéndose al presidente—, tu verdad, que es la verdad de los hombres del campo, será la que prevalezca». Tras rogarle que no desmayara en su tarea, el señor De Celis analizó la situación de la agricultura, hablando de la insolidaridad de los labradores, que ha impedido que el cooperativismo tenga la fecundidad necesaria. «Aún no se ha dado el paso definitivo en pro del campo, pero Domingo Solís conseguirá que se dé», afirmó.

Tras felicitar al presidente de la Junta y a ésta, hizo una llamada al sentido común de los labradores, que dé con la idea de que los problemas del campo encon-

(Pasa a la pág. siguiente)

Visita a las obras del nuevo edificio social. — (Foto FEDE)

Don Domingo Solís, en el curso de su brillante intervención. — (Foto FEDE)

M.E.C.D. 2017

RUEDA DE PRENSA SOBRE «AUTHI»

SEAT podría adquirir las factorías de Pamplona y Sampedor y ayudaría a la de Corrales

Las conversaciones están prácticamente ultimadas y sólo se espera la autorización del Gobierno

Se garantiza el suministro de productos por cinco años

Madrid (De nuestra Redacción «S»). — «Seguimos esforzándonos en colaborar al máximo para encontrar una solución satisfactoria al problema de todas las personas que quedarán sin trabajo», ha manifestado Mr. Albert E. Lawrence, director de operaciones en Europa de la firma «British Leyland» durante la rueda de Prensa celebrada a primeras horas de esta tarde en un hotel de la capital de España.

—Tratando de perjudicar lo menos posible a todos los que dependen de nosotros, tanto empleados como concesionarios, no hemos querido suspender toda nuestra presencia en España, sino sólo las actividades de fabricación y, aún así, de una forma ordenada y progresiva. La fabricación de vehículos en Pamplona terminó el pasado día 15, cuando sólo salió de la cadena de montaje el último «Mini»; sin embargo, seguiremos vendiendo estos coches, por lo menos hasta fines de 175, y después pensamos continuar, por medio de coches fabricados en Inglaterra, en este interesante mercado que creemos ha de tener cada vez mayor importancia.

Así ha seguido expresándose Mr. Lawrence, quien ha manifestado que en estos momentos existen en España unos doscientos mil usuarios de coches fabricados por British Leyland Authi, desde que en 1969 comenzaron a funcionar sus cadenas de montaje en Pamplona.

Precisamente, los dos puntos importantes a tratar en esta rueda de Prensa eran, en primer lugar, cuál va a ser la situación de la fábrica y de sus empleados en las tres factorías, Pamplona, Corrales de Buelna y la de Sampedor, que la British tiene en España. El otro tema a tratar era lo que ocurrirá a los usuarios actuales de los vehículos de esta marca y a sus futuros usuarios. Porque aún se pueden comprar vehículos de esta marca, ya que actualmente existe un «stock» de 10.000 coches sin vender, aunque la mitad está prácticamente comprometida para la exportación.

—En cuanto al primer tema —han manifestado los portavoces de la firma británica— existen en estos momentos conversaciones con Seat para ver de buscar una solución al problema socio-laboral. En principio, deseábamos que fuera un plan total, sin soluciones parciales, es decir que en el compromiso se incluyeran las tres factorías de British en España, pero si esto no fuera posible, estamos dispuestos, incluso, a adoptar soluciones parciales.

—¿Por qué no se llegó a un acuerdo con General Motors?

—Aquel fue un acuerdo hecho con mucho cuidado entre dos partes, General Motors por un lado y el Ministerio español de Industria por otro. Nosotros, como terceros en discordia, y un poco al margen, no les podemos responder las razones de por qué no fructificaron las conversaciones.

—¿Existen actualmente conversaciones con otras firmas, concretamente, con Seat, para la posible compra de Authi?

—En Diciembre del pasado año se iniciaron unas conversaciones con un consorcio formado por el resto de los fabricantes españoles, Seat, Fasa, Citroen, Chrysler y Ford. Estas dos últimas firmas se retiraron pronto por culpa de la ley «antitrust» que rige para las firmas comerciales en Estados Unidos. De las tres restantes, Citroen no llegó a realizar ninguna oferta en concreto, y la que realizó Fasa era prácticamente imposible porque se refería a un plan muy parcial que no solucionaba el problemas laboral. Quedaron reducidas las conversaciones entonces a las de Seat y que se centran sobre las factorías de Pamplona y Sampedor. Creemos que existe una solución si el Gobierno la autoriza, aunque él es el primer interesado en que sea una solución total que afecta a las tres factorías.

—Seat parece que ha hecho una oferta concreta para hacerse cargo de las factorías de Pamplona y Sampedor y una promesa para el apoyo futuro de la de Corrales, pero está esperando la autorización del Gobierno para hacer realidad esa oferta. El Gobierno es partidario de una oferta global que incluya a las tres factorías y a su personal. Podemos decir que ya no es cuestión de precio, es preciso resolver el problema socio-laboral, que en estos momentos es grave en la factoría santanderina.

—¿Cuál es en estos momentos la situación del personal de la factoría de Pamplona?

—Todo depende de esta solución y de esta oferta de Seat. En cuanto al personal de la Central en Madrid, que se eleva a más de cien personas, por el momento, seguirá en la firma.

Otro de los temas que salieron a relucir en la rueda de Prensa fue el futuro de las actividades de British Leyland en España, por miedo a que los actuales usuarios se vean desamparados y al problemático servicio de postventa.

—Es preciso asegurarles —manifestó el portavoz de la firma hispano-británica— que Authi mantendrá en toda su extensión para los coches fabricados en España, su actual garantía de doce meses o veinte mil kilómetros y se seguirá suministrando repuestos para sus coches durante un plazo mínimo de cinco años, a través de la red actual. Actualmente, las fábricas de Pamplona y Corrales de Buelna están fabricando piezas de repuesto, de forma que antes de cerrar definitivamente las factorías, este «stock» de piezas de recambio quede garantizado por un mínimo de cinco años.

Según se desprendió de esta rueda de Prensa, el futuro de Authi y de sus factorías está ahora en manos del Gobierno español, pues al parecer, las conversaciones entre Seat y la firma pamplonica están prácticamente ultimadas y sólo falta el «placet».

IX ASAMBLEA GENERAL DE LA CAJA RURAL PROVINCIAL DE BURGOS

(Viene de la página anterior)

trarán su solución en el propio campo.

Fue muy aplaudido al final de su disertación.

MAGISTRAL LECCION DE DON DOMINGO SOLIS

Don Domingo Solís pronunciaría a continuación una verdadera y magnífica lección, seguida con todo interés y en muchos momentos interrumpida con aplausos y muestras de afecto y simpatía.

Se congratuló de estar en la cuenca del Duero, donde él mismo se halla ligado por lazos familiares, para afirmar que en nuestro campo se está produciendo el milagro de la agrupación en unidades naturales que son, precisamente, las mismas cuencas.

«Creo que no hemos sido bien tratados los agricultores», afirmó taxativamente, para glosar seguidamente la preterición de los agricultores, la deficiente distribución de la riqueza nacional, la paradoja de que habiendo sido el agricultor el primero en el sacrificio, ni siquiera ha sido el último en los beneficios, puesto que éstos aún no le han llegado.

Glosó luego la fórmula asociativa como solución, que está en los propios hombres del campo, porque los demás no les entenderán nunca. Y es aquí cuando hizo un poético análisis de la vida rural, que fue recogido con aplausos de los asistentes.

Al afirmar que el campo es la única empresa del país que no tiene en sus manos los canales de transformación y distribución, comenzó un interesante capítulo en el que dijo que había que pedir al Ministerio de Agricultura que los ponga en las manos de los agricultores. «La política paternalista —aseguró— no nos ayuda, como no sea para salir de ciertas emergencias», para añadir que los grandes problemas del futuro se resolverán con la unidad de los agricultores.

Al referirse a las estructuras agrarias, dice que sus deficiencias son menores que las de la industria y los servicios y que, en todo caso, se suplen por el espíritu de abnegación y sacrificio de los labradores. Hace el análisis de los fallos de tales estructuras, para pasar a glosar la adecuación de los precios agrarios y a solicitar que no progresen los demás a costa del campo. Tras asegurar que asusta la diferencia de tales precios en origen y destino, criticó las estructuras no agrarias y, al referirse a los suministros, dice que cuando, en otros sectores se produce subida de precios, no ocurre nada, pero cuando acontece lo mismo con la agricultura, se recurre a las importaciones de choque, palabras que nuevamente provocaron una cálida ovación. Y se preguntó el señor Solís: «Cuando suben los abonos, o lo que sea, ¿por qué no se prima a la agricultura?»

Tuvo luego un capítulo para el esfuerzo realizado con las armas en 1936, esfuerzo que el campo no estará nunca dispuesto a dejar en manos de los enemigos de siempre.

Afirmó, en un momento: «Que dejen de protegernos», para pasar a glosar el desafío que la agricultura había recibido: o triunfa con el cooperativismo o fracasa; terminará en manos de la Administración o, lo que es peor, en manos ajenas al propio campo.

Tras un análisis de lo que se ha hecho hasta ahora, aseguró con firmeza que hay que hacer del campo la primera empresa de España, glosando lo que ha de hacerse dentro de la unidad labradora y que, el campo asociado, será capaz de ayudar a los demás sectores, para insinuar que el ahorro del campo debe revertir al campo.

Exaltó el gran empresario que lleva dentro don Ignacio García Ortega, presidente de la Caja Rural, a quien animó a que continuara en su gestión sin desmayos, pese a que esto le suponga, en ocasiones, «meterse se camisas de once varas», si esto implica el mayor engrandecimiento de la Entidad.

Seguiría con su magnífica lección que, en aras del espacio hemos de abreviar, invitando a la asistencia a la Feria del Campo, con la afirmación de que el agricultor quiere el progreso y no volver a las andadas, para terminar diciendo: «Si una vez salvamos a España con las armas, ahora volveremos a salvarla con nuestra unidad».

Y tras una cerrada ovación, concluyó esta IX Asamblea general de la Caja Rural Provincial.

¡PATATAS GRATIS!

«Las regalamos porque no las podemos vender», dicen los agricultores burgaleses

Varios camiones de este producto serán distribuídos hoy en Burgos

Las patatas y sus excedentes están constituyendo un problema agudo este año, ya que ha llegado la nueva cosecha y aún hay muchas toneladas de excedentes, procedentes de la anterior campaña, sin poderlas dar salida por parte de los agricultores.

Este problema se convertirá hoy en insólita noticia, ya que los agricultores burgaleses se disponen a situar en la jornada de hoy varios camiones en los alrededores de los mercados de abastos de Burgos (capital) y de Aranda de Duero, a fin de efectuar distribución absolutamente gratuita a los consumidores, a partir de las diez de la mañana.

Su especie de «slogan» para justificar este acto es el siguiente: «Los agricultores regalamos las patatas porque no las podemos vender».

En el fondo de toda esta actitud existe un evidente drama, ya que según nota que ayer hacía pública la Cámara Oficial Sindical Agraria, aún restan unas 4.000 toneladas de patatas en nuestra provincia, que no han encontrado salida y se encuentran en poder de los cultivadores, lo que plantea una grave situación a este sector. Se han hecho gestiones diversas para hallar soluciones, incluso destinando este producto a feculeras; pero al no arbitrarse remedios definitivos, se acude ahora a este remedio heroico de regalarlas.

No dudamos que la medida será bien acogida por los consumidores; pero de ese hecho trasciende una especie de tragedia para el cultivador que puede verse inclinado a no sembrar en la futura campaña y con ello provocar situaciones de escasez y carestía, que ahora debieran ser previstas y atajadas.

Esperemos que todavía sea el tiempo de buscar alguna salida a los excedentes paralizados, pero de momento hoy, conforme decimos, los productores de este popular tubérculo, a fin de dejar constancia de su dificilísima situación, se disponen a regalar las patatas, desde los camiones que situarán en ambos mercados de abastos de la capital y en el de Aranda de Duero.

PLAZA DE TOROS DE BURGOS

El domingo 1.º de Junio de 1975

A LAS CINCO DE LA TARDE

PARA TODOS LOS NIÑOS Y PADRES DE BURGOS, POR PRIMERA VEZ EN NUESTRA PLAZA DE "EL PLANTIO", ACTUACION DE LOS SUPERPAYASOS DE LA TELEVISION

GABI, FOFO y MILIKI con FOFITO

* * *

APRESURESE A RETIRAR SUS LOCALIDADES, SI NO QUIERE PERDERSE EL MEJOR ESPECTACULO DE TODOS LOS TIEMPOS.

* * *

VENTA DE LOCALIDADES, DESDE MAÑANA, JUEVES, DIA 22, EN TAQUILLAS SITUADAS EN LOS BAJOS DEL ANTIGUO TEATRO PRINCIPAL, DE CUATRO A OCHO Y MEDIA DE LA TARDE.

PRECIOS POPULARES

FABRICA DE CAJAS DE CARTON ONDULADO Y ARTES GRAFICAS

SOLICITA REPRESENTANTE

bien relacionado para

BURGOS Y PROVINCIA

Interesados, escriban con "curriculum vitae" al

APARTADO DE CORREOS N.º 50.017

MADRID

CRONICA POLITICA

Por José ONETO

● Terminó la cumbre diplomática de Madrid, la totalidad de los embajadores han salido para su punto de procedencia

● Parece delimitarse una nueva estrategia española de cara a la NATO

● Llega a Madrid la misión preparatoria de la visita del presidente Ford

Madrid (De nuestra Redacción). — Con la marcha hacia Copenhague, su punto de destino, del embajador de España en Dinamarca, Castro Trial, se ha completado el éxodo de los siete embajadores de España en Europa occidental, convocados ayer por el ministro de Asuntos Exteriores, Pedro Cortina. El embajador en Dinamarca es uno de los últimos que ha regresado a su punto de procedencia.

Manuel Fraga, embajador de España en Londres, fue el primero en salir ayer, una vez terminada la cumbre diplomática, el resto de los embajadores convocados en el palacio de Santa Cruz por el ministro Pedro Cortina (Luis María de Lojendio, embajador en París; Ramón Sedó, embajador en La Haya; Garrigues, en Bonn; marqués de Nerva, en Bruselas y Jiménez Arnau, en Roma), ya se encuentran fuera de Madrid, por otra parte, fuentes bien informadas desmienten las noticias de esta tarde de un periódico vespertino que anuncia en primera página con gran lujo tipográfico que han sido medio centenar los embajadores y encargados de negocios los que se han dado cita a la llamada del responsable de la diplomacia española.

Las mismas fuentes confirman que han sido sólo los siete embajadores de España en Europa occidental (o mejor los embajadores ante países que pertenecen a la NATO) los que durante seis horas se reunieron ayer con el señor Cortina y estudiaron detenidamente la situación europea.

La procedencia geográfica de los embajadores y el calendario pendiente, hace pensar, en opinión de los observadores, que el tema de discusión ha sido la próxima cumbre de la NATO en Bruselas convocada para los días 29 y 30 de este mes.

¿NUEVA ESTRATEGIA?

A esta cumbre tiene anunciada su asistencia el presidente norteamericano Gerald Ford que, a la vuelta, hará una escala en Madrid de menos de 48 horas a finales de Mayo. Por eso, no se descarta que el señor Cortina en su almuerzo de trabajo en el palacio de Viana y en las conversaciones en el palacio de Santa Cruz haya dado instrucciones concretas a sus embajadores ante la eventualidad de que en el seno de la Organización Atlántica se plantee el tema de España, como se sabe el acercamiento en Madrid a la NATO a través de unos mayores vínculos es patrocinado por EE. UU. y hasta los acontecimientos de Lisboa la posición de Madrid había sido remisa y precavida.

Aunque el hermetismo del Palacio de Santa Cruz es absoluta (la Oficina de Información Diplomática se niega a confirmar ni a desmentir la reunión), se sabe que el tema NATO ha ocupado la mayor parte del tiempo y se descarta que los embajadores convocados hayan tratado el tema del Mercado Común, como se insinúa esta tarde en algún periódico madrileño, ya que el embajador de España en la C. E. E., Alberto Ullastres, estaba ausente. Igualmente se descarta, según fuentes diplomáticas, que el Sahara haya asomado a la mesa de conversaciones, no obstante los cambios de situación que parecen detectarse en algunos frentes.

Todo hace pensar pues, que lo que el ministro Pedro Cortina ha pretendido con esta toma general de contacto es plantear una nueva estrategia política cara a la NATO con ocasión de la próxima cumbre de Bruselas y en vísperas de la llegada de Ford a Madrid.

LA VISITA DE FORD

De otro lado, para preparar la llegada de Gerald Ford se encuentra ya en Madrid desde hace 24 horas una delegación norteamericana, compuesta por 50 personas entre agentes de seguridad, protocolo y encargado de Prensa y comunicaciones. Fuentes allegadas a la Embajada norteamericana en Madrid, han confirmado a este cronista que el centro de Prensa se instalará en el Hotel Plaza y que con el presidente Ford se desplazarán a la capital española un total de 200 periodistas. Se espera igualmente que con el presidente norteamericano y con el secretario de Estado, Henry Kissinger, venga un nutrido grupo de diplomáticos y expertos militares.

EL SUCESO DEL DIA

En Francia se estudia una ley contra el proxenetismo, que será copiada por muchos países

Comporta, a pesar de todo muchas limitaciones, ya que en esta cuestión la hipocresía abunda

Madrid (De nuestra Redacción—S—). — Treinta años después de la Ley de Marta Richard que "abolió" oficialmente la prostitución en Francia, las autoridades y el Parlamento galos van a examinar un proyecto de ley sobre el mismo tema El nuevo texto, que está en estudio desde 1973 por una comisión general presidida por el abogado Touren, hará mucho menos ruido que la Ley de Marta Richard Sin embargo, este texto contiene ciertas medidas consideradas como "revolucionarias" y se sabe que varias naciones de Europa lo copiarán en cuanto se convierta en ley Porque uno de los golpes más fuertes de este proyecto está dado al proxenetismo, el cual como todo el Mundo sabe ha crecido como la espuma.

Según la Policía francesa hay en Francia 1.300 establecimientos sospechosos, de los cuales 300 en París y mil en provincias Hasta ahora, atacar a estos establecimientos es difícil, porque son negocios hoteleros normales con algunas habitaciones para el tráfico de mujeres. Si la Policía cierra alguno, el hotel se vuelve "honrado" inmediatamente, y sigue funcionando... Para volver a recaer al poco tiempo. Así, cada año se tratan en Francia de 500 a 600 casos de proxenetismo, lo cual es como un grano de arena en una playa.

Si el Parlamento francés adopta el nuevo proyecto, la lucha será más eficaz y la Policía dispondrá de un medio de disuasión espectacular: los hoteles donde en el plazo de cinco años se adviertan "dos casos de prositución" serán cerrados, es decir, se suprimirá el "comercio de mujeres" aunque el hotel quedará dedicado a otra actividad no hotelera La Policía podrá perseguir también a los caseros que tengan en sus edificios pisos o apartamentos ocupados por personas cuya filiación no esté clara, naturalmente mujeres. Y perseguirá asimismo a las agencias inmobiliarias que vendan apartamentos, estudios, pisos y villas sin cerciorarse bien de qué género de gentes es su clientela. La Policía sabe que muchas mujeres son dueñas de pisos de éstos, pero tampoco ignora que muchas de ellas no tienen dinero para comprarlos sino que son testáferros de proxenetas, los cuales, además de explotar estos pisos las explotan a ellas quedándose con el cincuenta por ciento de la recaudación. Asimismo, todo personal civil que venda o alquile un local —el que sea— a otra persona que se dedique a la prostitución y haya hecho la venta con "conocimiento de causa" será asimismo culpable de proxenetismo. Claro está que esta condicion de "conocimiento de causa" es una mosca muy difícil de atar por el rabo

Por último la Ley dispone que las penas de prisión por "proxenitismo duro", es decir, el que está acompañado de violencia física sobre mujeres, pasará de cinco años a seis de cárcel. Esta es una diferencia pequeña, pero muy importante, porque con seis años de cárcel los proxenetas no podrán beneficiarse de las rebajas de pena que el Código Penal prevé para las condenas de menos de cinco años

Los franceses piensan que a pesar de todo, no se erradicará el mal, porque en esto del proxenetismo hay una enorme dosis de hipocresía. Se grita contra el proxenetismo pobre, pero no se dice nada sobre el rico y elegante, el entroncado con la mafia italiana y con los clanes de marselleses y corsos que tan aficionados son a este negocio. Por otra parte, si la prostitución continúa será difícil acabar con el proxenetismo, porque mientras existe la una, sigue viviendo el otro. Difícil problema para los legisladores y para los "padres de la patria" de cualquier país que sea.

COMENTARIO Y NOTICIA DE TELEVISION

Por Alberto MATTHIES CASTRO

SE ACERCA UN VERANO CALIENTE DE PERSONALIDAD TELEVISIVA

Se nos está acercando un verano que puede batir todos los records de insipidez televisiva y de carencia de programas actuales de producción propia. A la ya anunciada desaparición de la «Tele - Revista» se añade el anuncio de la supresión de varios de los restantes espacios que por su cuenta produce Televisión Española.

Al menos, «Arriba» acaba de asegurar que de cara a este verano de 1975, se suprimirán «Sucede», «Cara al país» y «Las Instituciones», además de «Estudio estadio». Lo peor del caso es que ante la gravísima escasez de programas fabricados en Prado de Rey con destino a la actual programación (la primera cadena ni siquiera dispone de una serie argumental fabricada en nuestro país) la eliminación de estos pocos espacios dejan aún más en cuadro la personalidad propia de que dispone RTV.E. Personalidad cuya única salida va a ser a este paso, las retransmisiones en directo, y la reposición de programas ya emitidos hace años, (se habla de dar «viejas novelas» durante el verano).

Ante este pequeño derrumbamiento que, al parecer, está en función de una resurrección televisiva en Octubre (¿nos llevaremos entonces una gran decepción o habrá valido la pena este desierto televisivo que estamos atravesando?) nos asalta una duda. Cuando «Estudio abierto» era éxito en el UHF, y decir «Estudio abierto» o «Directísimo» viene a ser lo mismo, pues en la práctica de la misma fórmula se trata, la llegada de Julio suponía realizar dos espacios por semana: uno en directo y el otro, enlatado. Así, al llegar Agosto, todos los «Estudio abierto» eran diferidos, procedentes de Julio. La pregunta que nos formulamos es: ¿Se hará lo mismo este año con «Directísimo»? ¡Ojalá que no! Sería el colmo. Se perdería así ese especial encanto que tiene el directo aparte de sufrir su contenido en cuanto a posible actualidad, con la consiguiente repercusión en su interés.

ALGUNAS NOVEDADES PARA EL FUTURO

Para compensar un tanto ese triste panorama veraniego que parece avecinarse, recogemos la relación de algunos de los proyectos de futuros programas. Así, «Falsos reportajes» tendrá trece episodios según guión de Montañola, dedicados a satirizar algunos aspectos de la sociedad moderna. Entre sus títulos figuran «Las bodas», «El cine», «Las revistas del corazón», «El fútbol» y «Los toros». Por otro lado, «La ceniza que fue árbol» es el título provisional de una serie que realizará en color, en torno a la obra de Ignacio Agustí, y «La comparsa» es una serie dedicada a los preadolescentes, cuyo contenido ha de ser música, teatro y danzas. Así mismo, en Barcelona se ha preparado un espacio-homenaje, «Páginas de una vida», dedicado a Arthur Kaps

LAS RETRANSMISIONES QUE QUEDAN HASTA FIN DE MES

Anuladas las retransmisiones previstas los días 30 y 31 del actual mes, por utilizarse las cámaras (tal y como decíamos la semana pasada) en seguir la presencia en España del presidente Ford, para los días anteriores están anunciadas las siguientes retransmisiones:

Día 25, a las cuatro y media, Gran Premio de Bélgica de Fórmula I; a las seis menos veinte, concurso hípico, premio Príncipe de España, desde el Club de Campo de Madrid; a las seis y diez, de nuevo, imágenes de automovilismo; finalmente, a las ocho y cuarto, desde Lugo, España - Canadá de baloncesto.

Día 27, a las cinco, desde Coria, acoso y derribo.

Día 28, a las nueve y diez, desde París, fútbol, final de la Copa de Europa entre el Leeds United y el Bayern Munich.

Día 29, a las doce y media, hockey sobre hierba desde Barcelona, y a las siete menos diez, premio de S. E. el Genralísimo desde el Hipódromo de Madrid.

HOY NO HAY CORRIDA

Recordemos que aunque previsto en un principio dentro de los programas oficiales, ya la semana pasada, RTV.E. comunicó que no se televisaba la corrida de hoy de la Feria de San Isidro. Por eso, los programas irán como en cualquier miércoles normal, es decir, con «Un globo, dos globos, tres globos» y «Los sillones de la Academia».

REPOSICION DE UN FILM DE LOSEY

En Octubre de hace tres años, «Sesión de noche» proyectaba un film de Joseph Losey que lleva por título «El forajido» (1950). Ahora, esta misma cinta se incluye dentro del ciclo que «Cine-Club» del UHF dedica al famoso director. Es tanto la segunda del ciclo como el segundo largometraje que rodó Losey. En él abunda en un tono realista en lugar de simbólico, el tema de «el niño de los cabellos verdes», es decir, en el racismo (en el caso del niño era por el color del pelo, y ahora es entre chicanos y norteamericanos anglosajones) y la intolerancia. Durante un incidente que se provoca en un baile, un joven chicano pega a un policía sin tener la intención de ir contra la ley. Se asusta y huye. Es perseguido. Sólo un periodista cree en su inocencia. El film tiene dos rombos.

MICROMUNDO DE LA TELE

Si no hay cambios de última hora, esta noche llega después de «Treinta y cinco millones de españoles», el soporífero «A simple vista».

Marisol y Alfredo Landa se han negado a surgir dentro de «Directísimo».

Ana María Mariscal dirigirá con destino a la pequeña pantalla. «La sonrisa de los ciegos».

M.E.C.D. 2017

SUCESOS

Rangún. — Unas 130 personas resultaron muertas y varios miles de toneladas de arroz se perdieron a causa del huracán que asoló las regiones del Norte y Noroeste de Birmania hace dos semanas. La ciudad de Bassein y otras veinte localidades más pequeñas del delta del Iravadi, a unos 200 kilómetros de Rangún, quedaron asoladas totalmente.

SE SECCIONA LITERALMENTE UNA PIERNA

París. — El navegante solitario Alain Colás, que efectuó varias veces la travesía del Atlántico solo, sufrió ayer un accidente cuando efectuaba maniobras para entrar en el puerto de La Trinité.

Colas se seccionó literalmente la pierna izquierda y aunque permaneció en el barco dirigiendo las maniobras, fue llevado al hospital de Nantes.

Sufrió una larga intervención quirúrgica y los médicos esperan poder salvarle la pierna, pero la duda sobre la probable amputación no será disipada hasta dentro de unos días.

MUEREN CUATRO NIÑOS AL EXPLOTAR DOS GRANADAS

Brest. — Cuatro niños murieron ayer en esta ciudad a consecuencia de lo que se supone que fue la explosión de dos granadas de la segunda guerra mundial en un puesto fortificado en el que estaban jugando.

SE EXTRAVIA UNA AVIONETA

Santiago de Chile. — Una avioneta con cinco personas a bordo se extravió en la mañana de ayer en la zona austral del país.

Había salido desde Puerto Ibáñez y su llegada a Puerto Porvenir estaba fijada para las 14,20 gmt. La alerta general se dio al mediodía.

En tiempo de guerra todo esfuerzo es necesario, toda colaboración urgente ¿Hay alguien tan despistado o tan ingenuo que cree que estamos en paz? La Campaña contra el Hambre quiere terminar con el mayor verdugo de la humanidad: el hambre. Construye la paz desarraigando la miseria del Mundo. Colabora con ella.

FALLECE EL GENERAL MARTINEZ DE CAMPOS

Era también académico de la Lengua y de la Historia

Madrid (Cifra). — Esta mañana falleció en el Hospital del Aire, en Madrid, el teniente general Carlos Martínez de Campos y Serrano, Duque de la Torre y Conde Llovera, académico de la Lengua y de la Historia.

El Duque de la Torre permanecía en dicho hospital desde hace cinco meses, aquejado por una grave enfermedad.

El entierro, según la voluntad que manifestó a sus dos hijos antes de su muerte, será íntimo y las esquelas acerca del fallecimiento se publicarán pasado mañana, en la Prensa madrileña.

Una de las primeras personalidades que visitaron la capilla ardiente del Hospital del Aire, donde se encuentra su cuerpo, fue el Príncipe de España de quien el teniente general fue preceptor y es constante por otra parte el desfile de otras personalidades de la milicia y la política españolas.

Nacido en 1887 Carlos Martínez de Campos y Serrano ingresó en la Academia de Artillería de Segovia a los 16 años de edad, de donde salió como teniente.. En 1909 tomó parte en la campaña de Africa, al igual que en los años 1920 y 1921. Fue agregado militar, en aquellos años, en diversas embajadas, además de diplomarse en Estado Mayor.

En la guerra civil participó en diversas operaciones como jefe de Estado Mayor de columna. En las batallas del Ebro, Teruel y Cataluña fue jefe de artillería del Ejército del Norte.

Fue profesor de la Escuela Superior del Ejército, y en 1943 ascendió a general de división. En 1953 ascendió a teniente general.

Como escritor, el Duque de la Torre ha publicado periódica y regularmente colaboraciones en diversas revistas y periódicos.

Guía médica

José Luis Rica Rica
TOCOGINECOLOGO
Consulta, de 12 a 2 y de 4 a 6
Vitoria, 21, 1.º
Teléfono 201865

MAXIMO ORTIZ PEREZ
CIRUGIA Y TRAUMATOLOGIA
Calle Madrid, 10, 1.º
Teléfono 205001

Alonso Bañuelos
OFTALMOLOGO
Espolón, 2. — Teléf. 209349

MIGUEL CAMPO
TOCOGINECOLOGIA
Del Igualatorio Médico Colegial
Consulta, de 12 a 2
Tardes, horas concertadas
Avenida del Cid, 3, 2.º D
Teléfono 205207

V. MATEOS OTERO
CIRUGIA GENERAL
Traumatología y Ortopedia
Consulta, de 4 a 6 y horas concertadas excepto sábados
Avenida del Cid, 8, 2.º
Teléfono 206453

José M.ª Martín Iglesias
Pedro Martín Iglesias
MEDICOS
ANALISIS CLINICOS
ELECTROFORESIS
BACTERIOLOGIA
Avenida Reyes Católicos, 10
Edificio Estudio, 2.º, B
Horas de cousulta, de 10 a 2
Sábados, de 10 a 1
Teléfono 221166

V. Ojeda Carcedo
APARATO DIGESTIVO Y NUTRICION
METABOLIMETRIA
Análisis clínicos — Rayos X
Consulta, de 10 a 1 y 4 a 6
Vitoria, 20, 1.º — Tf. 203667

Sebastián García Ortiz
Del Igualatorio Médico Colegial
GINECOLOGO Y PARTOS
Del Hospital Militar
Conde Jordana, 3, 2.º, Dcha.
Consulta de 4 a 7 y horas concertadas
Teléfono 208529

A. RUIZ GARCIA
ENFERMEDADES REUMATICAS
APARATO LOCOMOTOR
(Huesos, músculos y articulaciones)
Onda corta — Radar
Ultrasonidos
Del Igualatorio Médico Colegial
Calle Calera, 10, 6.º, A.
Consulta, de 4 a 7 y horas concertadas. Teléf. 223459

J. L. VIEJO BAÑUELOS
Enfermedades del Aparato Respiratorio
Sanjurjo, 15, 2.º, D.
Tels. 202032 - 202297

JAIME ESPARZA
R. DE TRUJILLO
PSIQUIATRA
Director médico de los Servicios Psiquiátricos de la Excma. Diputación Provincial
Horas concertadas
Avenida Reyes Católicos, 16 escalera III, 1.º C.
Teléfono 229852

Angel Guerra García
PULMON Y CORAZON
Consulta, de 1 a 3
Calatravas, 8, 3.º derecha
Teléfono 207275

F. Gasco Campaña
CARDIOLOGO
Horas concertadas
Vitoria, núm. 46, 2.º A
Teléfono 203155

F. Infante Abajo
MEDICO DENTISTA
Sanz Pastor, 14, 2.º, derecha
Teléfono 228617

AGUSTIN RIVAS
PARTOS, ENFERMEDADES Y CIRUGIA DE LA MUJER
Avenida del Cid, 6, 5.º A
Teléfono 203832

Ramón Llorente
TRAUMATOLOGIA, HUESOS Y ARTICULACIONES
Consulta, de 12,30 a 2,30
Queipo de Llano, 2, 4.º, Izq.
(Frente a Establecimientos Campo). Tels. 203900 y 204781
y Clínica de San Juan de Dios, de 4 a 5,30

Rodrigo de Sebastian
José M.ª de Sebastián
MEDICOS
ANALISIS CLINICOS
Vitoria, 46, 4.º, D. (Edificio Gasset). Teléfono 203789

Dr. MOVILLA C.
NEUROPSIQUIATRIA
ELECTROENCEFALOGRAFIA
Horas concertadas
Avenida Reyes Católicos, 8
(Edificio Para), 1.º C
Teléfono 224922

M. Calvo Pinillos
Asmas, Bronquios, Corazón, Alergias respiratorias
Vitoria, 27, principal
Teléfonos 200212 y 225909

S. IÑIGO
OCULISTA
Lain Calvo, 17, 1.º, Tlf. 209923

Arias Martínez Mata
CARDIOLOGO
Avenida de los Reyes Católicos, 3, 2.º, E

F. J. SANZ ALVAREZ
PUERICULTOR. RAYOS X
ESPECIALISTA EN NIÑOS
Consulta de 11 a 2
y horas convenidas
Avenida del Cid, 36, 3.º
Teléfono 227364

M. A. RIVAS LOPEZ
REUMATOLOGO
Consulta, de 10 a 1 y de 5 a 7
Calle Santander, núm. 6
Teléfono 209116

I. LOPEZ SAIZ
NEURO PSIQUIATRIA
Consulta, de 12,30 a 2
Plaza de Santo Domingo de Guzmán, 8, 1.º
Teléfono 203478

JOSE ALONSO
MEDICINA INTERNA
CORAZON Y NUTRICION
RAYOS X
Consulta, 12 a 2 y 5 a 7
Espolón, 24, 2.º. Telf. 201912

J. FRANCO MUÑOZ
NEURO PSIQUIATRIA
Horas concertadas
Carmen, 5, 5.º
Teléfono 209327

Optica Científica Burgalesa
GRADUACION CIENTIFICA DE GAFAS Y LENTILLAS
OPTICO DIPLOMADO COLEGIADO
Avenida del Cid. 14. — Teléfono 22 26 08

E. LASTRA PLAZA
ANALISIS CLINICOS
PLAZA DE LA CRUZADA, 6
TELEFONO 203412

Clínica CRUZ ROJA
Servicio de chequeos médicos
Director médico:
JOSE LUIS ARIAS MARTINEZ MATA

OPTICA IZAMIL
Graduación gafas — Técnicas modernas
LAIN CALVO, 28

Benigno Andrade Loma
MEDICO
ESPECIALISTA EN ANALISIS CLINICOS
Consulta, de 10 a 2
Avenida del Cid, 14, 4.º A
Teléfono 225545

DR. BAÑUELOS
OCULISTA
Plaza Mayor, 2. — Tf. 201066

JOSE A. NAVARRO
ESPECIALISTA EN NIÑOS
RAYOS X
Del Igualatorio M. Colegial
Juan XXIII, 16, 1.º. Consultas, de 6 a 7. Horas convenidas, al teléfono 220611.
Avenida Reyes Católicos
Edificio Meysa, Escalera primera, 5.º, A.

ANTONIO GOMEZ LOPEZ
Médico militar diplomado
CORAZON Y PULMON
San Cosme, 2. Teléf. 205590

A. Vallejo Villacampa
MEDICO ESPECIALISTA
ANALISIS CLINICOS
San Pablo, 14, 3.º. Tel. 204137

Jesús Llorente
ESPECIALISTA EN NIÑOS
RAYOS X
Pediatría y Puericultura
Consulta, de 12 a 2
Teléfono 201594
Avenida Cid, 3, 4.º, L y M

JERONIMO IGLESIAS
MEDICO DENTISTA
RAYOS X
Vitoria, 141, 1.º. Juan XXIII

DR. G.ª - FARIA
PEDIATRIA
PUERICULTURA
Consulta, de 4 a 6 y horas convenidas
Reyes Católicos, 16, segunda escalera, 5.º F. - Tel. 228471

José Luis Inclán
CIRUGIA Y RIÑON
Consulta, horas a convenir
Vitoria, 15. Teléfono 204273

JOSE LLORENTE
ESPECIALISTA EN NIÑOS
RAYOS X
Pediatría y puericultura
Consulta, de 5 a 7
Avenida Cid, 3, 4.º, L y M
Teléfono 201594

José M.ª Francés Gil
MEDICINA INTERNA
APARATO DIGESTICO
RAYOS X
Consulta de 10 a 1 y 5 a 6,30
Plaza de la Cruzada, 2, 3.º
Teléfono 225446

EDUARDO CARDERO
RADIOLOGO
San Pablo, 22
Teléfonos 206027 y 222137

H. Urbano Terrón
TRAUMATOLOGIA, HUESOS Y ARTICULACIONES
Consulta, de 12 a 1,30
Plaza de la Cruzada, 1, 3.º, B
Teléfonos 229819 y 221594

Abelardo Carazo
MATERNOLOGO DEL ESTADO
MEDICO
Especialista en partos
Ginecología
Consulta Clínica Cruz Roja
Vitoria, 31. - Teléfono 203591

Doctor TORRES
ESPECIALISTA NIÑOS
Avenida del Cid, 6, 5.º, B
Teléfono 205015

D. ELADIO LLORENTE
CIRUGIA DE LA MANO
TRAUMATOLOGIA Y ORTOPEDIA
Reyes Católicos, 10, 1.º, G
Teléfono 223960
Consulta de 12 a 2
y horas concertadas

M. A. Ruiz de Temiño
DENTISTA
Avenida Reyes Católicos, 16 escalera segunda, 4.º F
Teléfono 220862

J. L. SANTAMARIA
CIRUGIA GENERAL
CIRUGIA APARATO DIGESTIVO
Horas concertadas
Vitoria, 28, 6.º I. Tl. 205796

M.E.C.D. 2017

Si es usted capaz de sacar un 9'5 ¿por qué se conforma con un notable?

Acuda al Banco Occidental, que es una buena escuela para sus ahorros.
Para sacar Sobresaliente, su dinero aprenderá:
—A mejorar su inversión
—A no perder su agilidad, ya que los Certificados de Depósito son transmisibles por simple endoso.
—A recibir de distintas formas los intereses.
—Intereses cobrados trimestralmente = Certificados de Depósito con intereses vencidos.
—Intereses cobrados por adelantado = Certificados de Depósito con intereses anticipados.

Consúltenos. Oficinas en: Alicante, Barcelona, Bilbao, Burgos, Córdoba, Las Palmas de Gran Canaria, Madrid, Málaga, Murcia, Palma de Mallorca, Salamanca, Santa Cruz de Tenerife, Sevilla, Tarragona, Valencia, Vigo, Vitoria y Zaragoza.

CERTIFICADOS DE DEPOSITO
la buena escuela de su dinero

BANCO OCCIDENTAL

BURGOS: Vitoria, 17
BILBAO: Ercilla, 32
VITORIA: Dato, 13

Ruego que, a la mayor brevedad posible, me envien información detallada sobre sus Certificados de Depósito.
Nombre:
Apellidos:
Domicilio:
Población:
Provincia:

Autorizado por el Banco de España n.º 10.500

M.E.C.D. 2017

TAREAS DE LA PERMANENTE EPISCOPAL

Informe sobre la suspendida Asamblea de Vallecas y la situación eclesial en Bilbao

Se espera el del obispo de Canarias y su portavoz refuta la última nota del gobernador de Las Palmas

Entrevista de Monseñor Argaya con el Nuncio

Madrid (Cifra). — La Comisión permanente del Episcopado ha comenzado hoy sus trabajos en la residencia de las operarias parroquiales de Madrid. Están ausentes los Cardenales Primado de Toledo González Martín: de Sevilla, Bueno Monreal y Jubany, de Barcelona. Tamla. También se encontraba ausente el obispo de Córdoba, monseñor Cirarda, pero se espera pueda incorporarse mañana.

Todos ellos han delegado su representación en otros tantos Prelados, respectivamente los de Sigüenza - Guadalajara, Lérida, Albacete y auxiliar de Santiago de Compostela, monseñor Cirarda, pero se espera pueda incorporarse mañana.

La sesión de la mañana se ha dedicado a cubrir el primer punto de la agenda, es decir, los informes del secretario, del presidente de la Conferencia y de distintos miembros.

La intervención de monseñor Yanes se ha referido a un informe sobre las reacciones en torno al reciente documento episcopal sobre la reconciliación distintos comunicados de la Santa Sede a los obispos, la reunión de secretarios de Conferencias episcopales europeas que ha tenido lugar en Luxemburgo y las gestiones llevadas a cabo ante el delegado nacional de la Juventud en torno al tema de los campamentos juveniles. Sobre este último punto, monseñor Yanes ha informado, en una breve «rueda» de Prensa, que se han adoptado normas que permitirán amplia flexibilidad.

Por su parte, monseñor Enrique Tarancón, arzobispo de Madrid y presidente de la Conferencia, ha informado sobre lo referente a la Asamblea cristiana de Vallecas. Y monseñor Antonio Añoveros, obispo de Bilbao, lo ha hecho sobre la situación de su diócesis en estos momentos.

Durante la tarde prosiguió la presentación de informes a la permanente. Así, lo han hecho las comisiones de Enseñanza, seminarios y asuntos económicos y jurídicos. En el de seminarios informó monseñor Treviño que representaba al presidente de esa Comisión episcopal. Por otra parte, el obispo secretario, monseñor Yanes ha tratado el tema del simposio de obispos europeos y la elección de los siete prelados españoles que habrán de asistir al mismo. En torno a todos los temas objeto de información se ha desarrollado un amplio diálogo.

Monseñor Yanes ha manifestado a los representantes de los medios informativos que se espera que antes de concluir la reunión se persone en ella el obispo de Canarias, monseñor Infantes, para informar sobre los sucesos de la Asamblea socio-pastoral de su diócesis.

También se ha sabido en medios episcopales que la próxima Asamblea episcopal no tendrá lugar hasta la última semana de Noviembre, lo que hace suponer que este año no se celebrará como ya es tradicional la de comienzos de verano.

MONSEÑOR ARGAYA SE ENTREVISTA CON EL NUNCIO

Madrid (Cifra). — El obispo de San Sebastián, monseñor Argaya, abandonó a última hora de la mañana la reunión de la Comisión permanente del Episcopado y se dirigió a la Nunciatura para entrevistarse con el Nuncio, monseñor Dadaglio.

No se ha informado de los temas objeto de la conversación entre el Prelado donostiarra y el representante de Su Santidad en España.

RESPUESTA

Las Palmas de Gran Canaria (Logos). Hoy la oficina de Prensa del estudio socio-pastoral de la diócesis de Canarias ha hecho pública una nota en la que replica a la que ayer hizo pública el gobernador civil de la provincia sobre el mismo tema.

"En relación —dice— con la nota del Excmo. Sr. gobernador civil de la provincia, don Enrique Martínez Cañabate y Moreno, aparecida en los medios de difusión, se puntualiza lo siguiente:

Primero. — Es competencia exclusiva de la autoridad eclesiástica el determinar cuándo un acto es, o no es religioso.

Segundo. - Aunque la nota del Excmo. Sr. gobernador civil indique que el señor obispo afirmaba literalmente que no se responsabilizaba de lo que sucediera en la asamblea ese entrecomillado no se adhiere, ni al texto, ni a la idea expresada por el señor obispo. Por el contrario, en la referida exhortación pastoral afirma el señor obispo: "Lo que ni el obispo ni ninguno de los directivos responsables de la asamblea, puede garantizar es el acierto de las intervenciones que vayan a producirse en el desenvolvimiento de la misma" Pero además expresa textualmente que "no dejaría de estar obligado a puntualizar o incluso corregir lo que una vez expresado por la Asamblea pueda no estar de acuerdo con la exigencia del Magisterio". Mas aún declara su deber de asumir y respaldar todas las conclusiones finales de la misma en cuanto estén conformes con las exigencias del Magisterio de la Iglesia y en cuanto responda a un sincero deseo de promover el bien común.

Por tanto no es cierto que el señor obispo haya afirmado que no se responsabilizaba de lo que sucediera en la Asamblea.

Tercero. Respecto del "alcance de las conversaciones diplomáticas mantenidas a nivel de la Nunciatura apostólica en Madrid y de la Santa Sede así como de la opinión de dichos medios de considerar no procedente la celebración de la citada Asamblea una vez que hubieron conocido en todos sus términos el documento base, puestos de nuevo al habla con la Nunciatura apostólica nos reitera que las citadas conversaciones no han tenido otro alcance que el expresado por el Sr. obispo en la nota: que ni por parte del Vaticano, ni por parte de la Nunciatura ha habido orden ni consejo, ni deseo expreso acerca de la pretendida suspensión de la Asamblea diocesana. Indicó, simplemente que, en materias conflictivas el señor obispo juzgará sobre la oportunidad de su discusión en la Asamblea".

Y cuarto. - Las únicas circunstancias que han impedido la celebración de la Asamblea han sido:

a) En primer lugar la visita del Excmo. Sr. gobernador civil al señor obispo a las nueve y media de la mañana del sábado 10 de Mayo en la que hacía especialmente constar que si se intentaba celebrar con carácter público y sin autorización "este Gobierno Civil se vería en la necesidad de adoptar en uso de sus atribuciones medidas adecuadas para impedirlo" y

b) En segundo lugar, la presencia de un destacamento de la fuerza pública, desde horas antes de la inauguración de la Asamblea en la entrada del colegio del Sagrado Corazón de María exigiendo el carnet de identidad a todos los que deseaban entrar e impidiendo la entrada a los seglares.

Por otra parte, se sabe que el obispo de la diócesis de Canarias monseñor Infante Florido, se ha trasladado a Madrid para celebrar diversas consultas y conversaciones con otros obispos, así como con la Nunciatura apostólica en Madrid y, según el resultado de estas conversaciones, ver si es factible o no trasladarse a Roma para entrevistarse con el Papa Pablo VI y exponerle todos los textos del documento de la proyectada y suspendida asamblea socio-pastoral de la diócesis de Canarias".

MULTA

Valladolid (Cifra). — El sacerdote Gonzalo Blanco Nozal, de la parroquia vallisoletana de Santo Toribio, de Mogrovejo, sita en el barrio de las Delicias de esta capital ha sido multado por la autoridad gubernativa con una sanción de 50.000 pesetas como autor de un delito de los tipificados en la Ley de Orden Público al repartir el pasado 27 de Abril unas hojas ciclostiladas en el vestíbulo de la Iglesia, "cuyo texto —según dice la cédula de notificación de la multa— contiene alusiones a situaciones conflictivas que podrían producir perturbaciones del orden público"

El sacerdote permaneció ayer alrededor de siete horas en la Jefatura superior de Policía y al negarse a satisfacer el importe de la multa, firmó un documento en el que se compromete a cumplir arresto sustitutorio de 30 días dentro de la responsabilidad subsidiaria marcada por la Ley y que llevará a cabo en el convento casa religiosa que determine el administrador apostólico de la diócesis, monseñor Larrea.. según consta en el Concordato de 1953, firmado entre la Iglesia y el Estado español.

El domingo próximo Desfile de la Victoria

Participarán once mil hombres

Madrid (Logos). — En la mañana del domingo 25 de Mayo y en los paseos de La Castellana y Calvo Sotelo se celebrará el XXXVI Destile conmemorativo de la Victoria ante S. E. el Jefe del Estado.

Al mando del capitán general de la I Región militar, teniente general D. Angel Campano López, y durante una hora, desfilarán unos 11.000 hombres, 400 vehículos y 65 piezas de artillería y cohetes.

Ciento sesenta y un aviones y helicópteros de los Ejércitos del Aire y Tierra sobrevolarán la zona del desfile.

El desfile estará articulado del modo siguiente: Mando de las fuerzas acorazadas, mecanizadas y motorizadas; fuerzas de Caballería; bandera y estandarte de las unidades coraza- de Caballería; bandera y estandarte de las unidades a...corazazada; unidades de ruedas; fuerzas de Artillería; fuerzas a pie; Centros de enseñanza; fuerzas de los Ejércitos de Tierra, Mar y Aire y fuerzas de Orden Público.

Corpus Barga socio de honor de la Asociación de la Prensa de Madrid con todos los derechos

Madrid (Cifra).— La Junta directiva de la Asociación de la Prensa, de Madrid, ha acordado, en su sesión de hoy, nombrar socio de honor al célebre escritor y periodista Andrés García de la Barga —conocido por Corpus Barga, su nombre literario.

Asimismo, la Junta directiva tomó el acuerdo de concederle los servicios asistenciales (médico - farmacéuticos) y otorgarle una pensión de la Asociación, equivalente a la del Montepío de periodistas.

EJERCICIOS MILITARES EN VILLATORO

A la una y media de la madrugada de hoy se recibieron en nuestra Redacción varias llamadas telefónicas dando cuenta de que se oían explosiones hacia la zona Norte de la ciudad. Puestos en contacto con nuestras habituales fuentes de información, se nos manifestó que las explosiones eran debidas a los ejercicios que en el campo de maniobras de Villatoro realizaba la Compañía de Operaciones Especiales del Regimiento de Infantería San Marcial.

Universidad de Valladolid

Matrícula de enseñanza libre

De conformidad con las disposiciones vigentes y vista la Orden de 9 de los corrientes, el Sr. Rector de esta Universidad, ha dispuesto que se convoque matrícula de enseñanza libre para la convocatoria de Septiembre, a la que pueden concurrir los alumnos que cursan sus estudios por planes anteriores a los de 1973 en las distintas Facultades de la Universidad.

Las solicitudes de matrícula deberán ser presentadas durante los días 19 al 31, ambos inclusive, del presente mes.

Los requisitos exigidos para la matrícula (documentación, importe, etc.) se pueden consultar en los anuncios expuestos en los Negociados de las correspondientes Facultades, en el palacio de Santa Cruz.

La NATO demuestra su interés por un acercamiento de España

Bruselas. (Crónica especial de Andrés Garrigó). — «La NATO reconoce la aportación de España (a la defensa occidental) y le está agradecida por ella. Aunque España no está pidiendo la plena integración, desea una asociación más estrecha y formal con la NATO». Esto ha declarado hoy aquí el residente del Comité militar de la Organización del Tratado del Atlántico Norte, almirante Sir Peter Hill-Norton en el curso de una conferencia de Prensa sobre la reunión de esta semana de los ministros de Defensa de la Alianza.

El almirante británico ha conformado así la naturaleza de las actuales aspiraciones españolas respecto a la Alianza y ha dado el paso importante —cara al Gobierno español— de reconocer el valor de la aportación hispánica. Esta afirmación oral podría traducirse en algún documento escrito para dar mayor satisfacción a Madrid, se dice aquí.

Sir Peter Hill-Norton ha explicado que los ministros del Comité de Planes de Defensa estudiarán aquí la situación en el Mediterráneo sobre la base de un documento preparado aquí por los especialistas de la Alianza. En él se trata de España.

«El informe no se refiere para nada a la actual situación política en el país ni a su futuro: sólo describe la situación de las bases hispanoamericanas de uso conjunto», ha precisado a este corresponsal el portavoz de la NATO. Otras fuentes añaden que esas bases son utilizadas por Norteamericana principalmente para misiones o funciones de la NATO, por lo que su utilidad es considerable.

Naturalmente, los ministros no se reúnen aquí el jueves para hablar sólo de España. Los «preocupantes sucesos» de Portugal, Turquía, Grecia e Italia y la actividad soviética en el Mediterráneo acapararán casi todo el tiempo. Con todo, el que un documento básico de la NATO aluda al papel de España —como acaba de confirmarse hoy— es significativo. En ese informe, no se alude a Yugoslavia o Marruecos, por ejemplo.

Los ministros discutirán las consecuencias de la escalada comunista en Portugal, sobre todo —se supone— en reuniones privadas en ausencia del representante luso. Oficialmente, desde el punto de vista militar, todo marcha sobre ruedas entre la NATO y su aliado del Tajo, e incluso Sir Peter anunció que la NATO tiene previstas otras dos maniobras navales en las proximidades de la costa portuguesa.

Preparando ese encuentro, el ministro luso de Asuntos Exteriores, Antonio Melo Antunes, ha declarado hoy en Bonn que su país está dispuesto a hacer honor a sus compromisos con la NATO

El presidente del Comité Militar habló también de la difícil situación de Italia, país que ha reducido este año su capacidad militar, al reducir la duración del servicio militar y al disminuir su presupuesto por motivos económicos. Con todo, se felicitó del programa de modernización de la Flota en los próximos cinco años.

También expresó alivio por el aumento unilateral del número de unidades que la Escuadra francesa destina ahora al Mediterráneo. Sin embargo, no hay el menor signo de que París esté deseoso de volver al mando integrado de la Alianza.

Otro país que además de Francia, no participará en la reunión del jueves en Grecia, que imitó el gesto de desdén de De Gaulle, en protesta por la invasión de Chipre el verano pasado. La retirada Helena no se ha materializado aún, salvo en puntos secundarios, y la NATO espera que dentro de poco la crisis se haya superado. Dentro de unos meses.

Sir Peter aludió a las recientes maniobras navales soviéticas en las que intervinieron más de 200 navíos, de los cuales un centenar eran sudamericanos: 50 convencionales y 50 atómicos. Esas impresionantes cifras prueban que la Unión Soviética dispone de una capacidad marítima que le permite estar presente en el Mundo entero: «Se trata de una fuerza que supera ampliamente las necesidades defensivas de la Unión Soviética», concluyó el almirante.

CERAMICA DEL PISUERGA, S.A.

JUNTA GENERAL ORDINARIA

Se convoca a los señores accionistas de la Sociedad, a la Junta General Ordinaria que se celebrará el día 21 de Junio de 1975, a las 18 horas, en el domicilio social, Avenida de Burgos número 27 de Melgar de Fernamental (Burgos), al objeto de examinar y tomar los acuerdos que procedan, sobre el siguiente

ORDEN DEL DIA

1.º Examen y aprobación, en su caso, de las Cuentas y Balance del ejercicio de 1974.

2.º Censurar la gestión del Consejo de Administración durante el ejercicio de 1974.

3.º Nombramiento de Consejeros.

Melgar de Fernamental, 12 de Mayo de 1975. — El Presidente del Consejo de Administración, Mariano Zurita Barrio.

Sala de Fiestas

(DANDY'S CLUB)

HOY, MIERCOLES DE 7 A 10,30

GRAN BAILE

DIA DE MODA

Y sorteo especial de valiosos regalos.

ORQUESTA

DANDY'S CLUB

★

SABADO TARDE Y NOCHE

El cantante revelación del año

RAMON RIVA

Y SU GRUPO

Con infinidad de premios en su haber.

ENTREGA DEL TRACTOR DE LA HERMANDAD SINDICAL

A mediodía de ayer fue entregado el tractor rifado por la Hermandad Sindical de Labradores y Ganaderos con motivo de la festividad de San Isidro. La papeleta con el número premiado 68.314— es propiedad de doña Tomasa Delgado, de Villangómez y en nombre de la cual retiró el tractor, su hijo don Dictino Revilla. — En la entrega estuvieron presentes el presidente de la Unión Nacional de Cooperativas del Campo, don Domingo Solís; delegado de la Organización Sindical, presidente de la C. O. S. A. y presidente de la Hermandad Sindical. — (Foto FEDE)

EDUCACION Y CIENCIA SEGUIRA ADELANTE CON LAS SANCIONES QUE HA IMPUESTO

Entrevista de la Asociación de Catedráticos de Instituto con el subsecretario del Ministerio

Madrid (Logos).— Representantes de la Asociación nacional de Catedráticos de Institutos nacionales de Enseñanza Media, con su presidente al frente, se entrevisitaron hoy co nel subsecretario y el director general de Personal del Ministerio de Educación y Ciencia, para tratar de tres temas candentes en el momento actual para este Cuerpo docente. Las sanciones, el decreto de retribuciones complementarias y la integración en los nuevos Cuerpos docentes.

Respecto de las asociaciones, los representantes ministeriales manifestaron que las impuestas seguirán su curso normal. En cuanto a la indiscriminación con otros Cuerpos a la hora de ser sancionados, se contestó que se interpreta como un deseo de que sean sancioados todos los docentes que infrinjan alguna norma. Los catedráticos manifestaron su deseo de que se elabore un reglamento de disciplina distinto del actual, que por sus características resulta solamente aplicable a determinados sectores en circunstancias determinadas. Entre los representantes de la Asociación de Catedráticos se tiene la impresión de que habrá nuevas sanciones a los docentes que participaron en los paros del pasado día 14.

Sobre el tema de los complementos aprobados por decreto del Consejo de ministros del pasado 7 de Febrero el Ministerio a través de los cargos mencionados ha declarado que en el mismo se observan medidas satisfactorias para el Cuerpo de catedráticos y que son diferentes a los rumores que han corrido. Sin embargo no se ha mencionado cantidades ni conceptos concretos, por lo que entre los catedráticos se mantiene la desconfianza. Según las manifestaciones oficiales, la concreción de las medidas es aún materia de discusión con Hacienda, por lo que es pronto para hacer pública ninguna cantidad. Por otra parte, los representantes de catedráticos han vuelto a plantear sus peticiones en torno a que la aplicación de los complementos se haga a partir del primero de Junio con efectos retroactivos al primero de Enero. El Ministerio por su parte mantiene que se aplicarán estas retribuciones a partir del mes de Octubre, sin mencionar la retroactividad.

Finalmente, en cuanto al tema de la integración se ha acordado que la Asociación nacional de Catedráticos buscará fórmulas viables que tiendan hacia una mejora en la enseñanza y no provoquen conflictos con otros cuerpos docentes para su posterior elevación al Ministerio. Este planteamiento se incluye en una postura de consultas ministeriales a los medios afectados siendo el más positivo de toda la reunión, según los representantes docentes que han manifestado al término de la etnrevista que este hecho puede considerarse favorable y positivo en cuanto que supone una nueva política de contacto y puertas abiertas por parte del Ministerio de Educación y Ciencia.

REFLEXIONES SOBRE LA ACTUAL POLITICA EDUCATIVA

Madrid (Logos). — "Es indispensable que el Ministerio de Educación y Ciencia practique una política de verdadero diálogo. Sin retigencias ni prevenciones, sin imposiciones arbitrarias, sin confundir la autoridad con el autoritarismo", dice la primera conclusión del estudio "Reflexiones sobre la actual política educativa" elaborada por la comisión de estudios de la Asociación nacional de Catedráticos de Instituto.

Son puestas en libertad 29 de las 31 personas detenidas el pasado domingo, en Vallecas

Escrito de gratitud a la Junta de Gobierno del Colegio de Abogados

Madrid (Logos). — Los veintiseis letrados del Colegio de Abogados de Madrid detenidos días pasados han dirigido un escrito a la Junta de Gobierno de la Corporación en el que exponen lo siguiente:

"Emocionados por vuestra decisiva actitud con ocasión de nuestra detención, queremos agradeceros la generosidad que habéis mostrado. La solidaridad manifestada supone además una gran defensa de la autonomía e independencia de los Colegios profesionales y del derecho de reunión.

Por medio de vuestra Junta de Gobierno, nos dirigimos también al Consejo General de la Abogacía, a los decanos de los Colegios de Arquitectos, Ingenieros de Caminos, Ingenieros Aeronáuticos, Licenciados y Doctores, a la Comisión de Defensa Profesional de la Asociación de la Prensa de Madrid y miembros de sus puestos directivos, a la Comisión de Defensa Profesional del Colegio de Abogados de Barcelona y a todos los compañeros y personas que han manifestado su solidaridad y su preocupación, para expresarles nuestra gratitud.

Con vuestra actuación habéis ofrecido un magnífico ejemplo de dignidad ciudadana".

EN LIBERTAD LOS DETENIDOS DE PALOMERAS

Madrid (Logos). — Veintinueve personas de las treinta y una detenidas por la Policía el pasado domingo en Vallecas han sido puestas en libertad, sin sanción gubernativa alguna. Han quedado todavía en las dependencias de la Dirección General de Seguridad el párroco de Santa Irene, Sr. Jiménez de Parga y el Sr. Cabrerizo.

Estas personas fueron detenidas cuando los vecinos de Palomera acudieron a una asamblea a la que habían sido convocados por varias asociaciones de vecinos para tratar sobre el plan de edificación abierta de Vallecas, que afecta a más de setenta mil personas.

La puesta en libertad de la mayor parte de los detenidos se ha producido tras las activas gestiones realizadas por don Manuel Fernández, presidente de la Junta Municipal del distrito, la abogado doña Francisca Sauquillo y los presidentes de las Asociaciones de Vecinos.

Pena de muerte en Madrid

Contra el autor de robo con homicidio

Madrid (Logos). — Pena de muerte ha fallado la Audiencia provincial de Madrid contra José María Ortega López, como autor de un delito de robo con homicidio con agravantes de abuso de superioridad, nocturnidad y reincidencia. El condenado dio muerte al guarda de las galerías de alimentación Efe, instaladas en el barrio de Moratalaz. La misma sentencia, hecha pública hoy, condena también a Gregorio García Madrid, por igual delito, a 25 años y un día de cárcel. Ambos deberán indemnizar asimismo a los herederos de la víctima con un millón de pesetas, y con 9.100 pesetas a don Tomás Giménez, dueño del establecimiento en el que robaron.

Los hechos ocurrieron en la noche del 8 de Abril de 1973. Gregorio García Madrid había trabajado como camarero en el establecimiento citado, y se puso de acuerdo con Ortega López y con otro individuo, declarado en rebeldía, para robar en la cafetería del supermercado. A las cinco de la madrugada, y cuando el sereno abandonó el lugar, dice la sentencia, bajaron del coche en el que aguardaban, el condenado a muerte y el declarado en rebeldía. El primero llevaba un puñal. Cuando estaban cometiendo el robo apareció el guarda de las galerías, don Santiago Martínez Cortijo. Ambos delincuentes le atacaron, golpeándole en la cabeza, pero como vieran que no perdía el conocimiento, Ortega López le dio varias cuchilladas, una de las cuales le atravesó el corazón, muriendo en el acto.

Cometido el homicidio, y tras apoderarse del dinero, se dieron a la fuga, siendo detenido Ortega López, el 11 de Abril.

FAVORABLES PERSPECTIVAS DE LA COSECHA EN CURSO

Se espera que este año sea posible reducir en gran medida las importaciones

Madrid Logos). — «Podemos aventurar que este año tendremos necesidad de importar quizás un millón o algo más de un millón de toneladas menos de cereales que el año pasado», ha declarado a Radio Televisión Española el director general del SENPA, don Gabriel Ladaria.

En relación con la cosecha de cereales de 1975 dijo que en estos momentos, próxima la recolección, su perspectiva es altamente favorable. «No perdamos de vista que todavía faltan unos días, —añadió— pero afortunadamente hasta este momento la evolución de las condiciones climatológicas determinan que la esperanza sean bastante fundadas».

El Sr. Ladaria se refirió en sus declaraciones a las importaciones de cereales En este sentido dijo que las importaciones de pienso para cubrir el déficit de producción frente al consumo han venido siendo necesarias durante los últimos años y este año lo serán, pero en menor cuantía gracias a la mayor producción que se espera obtener en la cosecha actual.

En este sentido y en relación con los precios del cereal y productos derivados, señaló que el SENPA tiene la obligación de mantener los precios al productor, pero que al existir una mayor oferta de productos al consumidor el ganadero se encontrará ante una mayor facilidad de adquisición de piensos. Se espera fundadamente —terminó diciendo el Sr Ladaria— que los niveles de equilibrio se establezcan por debajo de los niveles que rigieron durante la pasada campaña».

HA DIMITIDO EL ALCALDE DE SEVILLA

Sevilla (Logos). — «El alcalde de esta ciudad, don Juan Fernandez Rodríguez García del Busto, presentó su dimisión en la tarde de ayer con carácter irrevocable», afirma en lugar destacado, el periódico «ABC», de esta capital.

«Nada sabemos —añade— de las causas que puedan haber llevado a don Juan Fernández a adoptar tal decisión, sólo podemos dar fe de la absoluta veracidad de la noticia».

APARECE ASESINADO UN PERIODISTA ARGENTINO

Cuatro diarios bonaerenses no han salido en señal de protesta

La Plata (Argentina) (Efe). Con la cabeza prácticamente destrozada a tiros, apareció ayer, en un paraje denominado "El Trébol", cercano al aeropuerto internacional, el cadáver de Jorge Money, de 29 años, periodista del matutino "La Opinión".

Trabajaba en la sección económica del matutino y había sido previamente secuestrado por varios desconocidos en la mañana de hoy.

El personal del periódico se declaró en huelga de 24 horas como repudio al asesinato de su compañero.

Money era activo militante de la "juventud peronista" (izquierdista).

Cuatro matutinos no se editaron hoy en esta capital en señal de protesta por el asesinato.

Los diarios que no aparecieron fueron "La Nación" (liberal) "La Prensa" (liberal-opositor) "Clarín" (popular desarrollista) y "El Cronista Comercial" (independientes).

En el lugar donde fue descubierto el cadáver de Money, aparecieron también estos últimos días los cuerpos sin vida de otras personas y los hechos se le atribuyeron en centros políticos, a la organización ultraderechista "Alianza Anticomunista Argentina".

Querella contra «EL Papus»

Barcelona (Logos). — En las oficinas de Anaika S.A. editora de la revista «El Papus» ha sido entregada hoy una orden del Ministerio Fiscal en la que se formula querella por el supuesto delito de escándalo público del artículo 41 del Código Penal, contra el autor o autores de «El Papus» número 26, así como de «El Papus» número 80 dedicado a la censura y del 81 bajo el tema: «La hembra ibérica». En la propia querella el Ministerio Fiscal solicita el secuestro de los citados números, así como la ocupación e intervención de los respectivos moldes de imprenta.

Al no encontrar ningún número por haberse puesto todo a la venta, los funcionarios levantaron acta de los números que existían en archivo, así como de las devoluciones.

Con este son ya cinco los secuestros efectuados a «El Papus» desde el pasado mes de Enero.

La BOLSA

MADRID

INFORMACION FACILITADA POR EL BANCO DE SANTANDER

COTIZACIONES

BANCOS. — Santander, 1.020; nuevas, 2.310; Exterior de España, 590; Central, 1.028; Español de Crédito, 674; Hispano Americano, 685; Ibérico, 926; Popular, 705; Fomento, 683; Bilbao, 988; Vizcaya, 790; Bankinter, 539.

ELECTRICAS. — Electra de Viesgo, 142; Eléctricas Reunidas de Zaragoza, 108; Fecsa (de 1.000), 126,25; Fenosa, 122; Hidroeléctrica Cantábrico, 148; H. Española, 150 25; Iberduero, 218; Saltos del Nansa, 145; Sevillana de Electricidad, 139; H. Cataluña, 115.

VARIAS.— El Aguila, 180; Cervezas de Santander S A., 84; Ebro, 722; Dragados y Construcciones 686; Encinar, 290; Celsa, 150; Inmobiliaria Metropolitana, 290; General de Inversiones, 385; Cartisa, 329; Fibansa, 398; Duro Felguera, 119; Campsa, 204; Tabacalera, 400; Transmediterránea, 120; Cros, 176; Energía e Industrias Aragonesas, 169; Española de Petróleos, 330; Fénix, 620; Hornos de Vizcaya 175; Citroen Hispania, 111; Auxiliar de Ferrocarriles, 80; Fasa, 130; Santa Bárbara, 114; Material y Construcciones, 108; Española del Zinc, 287; Femsa, 232; Telefónica 244; Sniace 151; Metro Madrid, 147; Mobinter, 390; Galerías Preciados, 438; Ceivasa, 310; Banserfond, 92,80.

CUPONES.— Encinar, 136; Campsa, 44,50; General de Inversiones, 185; Explosivos, 100.

BILBAO

BANCOS.— Vizcaya, 787; Bilbao, 985.

Banco de Santander

BOLSA BANCA CAMBIO
Espolón, 12

La normalidad o anormalidad de un ser humano no se mide por su coeficiente intelectual, sino por su capacidad de amar Cuanto más ame más persona se hace La Campaña contra el Hambre quiere hacerte persona Colabora con ilusión en ella.

M.E.C.D. 2017

UNA COSA LLAMADA TRISTEZA

Por Emiliano AGUADO

HACE ya más de un siglo que la tristeza tiene mala Prensa. Hoy, más que mala, la tiene malísima. Viene exaltándose la alegría cada vez con más insistencia porque ayuda a vivir, ya veremos cómo; pero cuando la alegría se exalta es en los trances críticos de los pueblos por la sencilla razón de que hace falta que los hombres se sometan a las empresas que se les proponen y la alegría es, por lo pronto, algo así como una borrachera, como una locura menor y, por supuesto, inofensiva. Nietzsche la exaltó porque tenía el convencimiento —no sé si real o imaginario, estético— de que el ser humano está llamado a hacer grandes cosas y, en todo caso, a hacerse grande a sí mismo. Desde Nietzsche estar triste se parece mucho a un pecado; es como una cobardía, como una deserción. Hitler convirtió la alegría en aspiración social y la exaltó siempre como pudo, convencido de que así acudirían los alemanes a su llamamiento. Lo mismo hizo Stalin, por supuesto, porque la tristeza, entre otras cosas, es "individualista", cada uno la tiene a su modo, por motivos intransferibles y acomodada a la talla de su alma, como si fuera su sombra.

Tan malísima Prensa tiene hoy, que no es frecuente que los amigos se confíen sus tristezas, por mucha confianza que haya entre ellos. Hasta se oculta como una enfermedad mental o algo todavía peor, sin que casi nadie se detenga a pensar en lo que supone la tristeza en nuestra vida, en la de cada uno, por supuesto, ni mucho menos en las razones que tienen las sociedades modernas para ahuyentarla del trato de los hombres, aunque de continuo los busque, los persiga, los acose y los posea a veces como un demonio. Como no se tiene el hábito de hablar de ella, ni siquiera de nombrarla, obra ciegamente en el silencio, sin que quienes la padecen pongan en juego ninguno de los resortes que nuestros abuelos tenían para zafarse de ella.

Las gentes necesitan ahora la alegría para vivir, como los tranquilizantes, el cigarro, el alcohol y las drogas. La alegría los enajena, los paraliza, nubla sus recuerdos y disipa por unos momentos sus preocupaciones. La alegría es más terapéutica cuanto más explosiva, estridente, "social". Se acrece con la alegría de los demás, como un contagio, a diferencia de la pena, que tiene sus raíces y sus resonancias personales, de manera que ni se acrecienta ni se amengua con la pena del prójimo. Otra cosa es que nos apenen las desdichas de los amigos y hasta de los seres humanos en general, pero, aun en esos casos, hoy tan frecuentes, nos apenamos con nuestra pena, no con la del prójimo aunque sea la pena del prójimo causa de la nuestra. La tristeza es personal e intransferible en tanto que la alegría es gozo y obra del rebaño. De ahí la idea de Goethe: el dolor hace la conciencia.

Se comprende que la tristeza tenga tan malísima Prensa, porque, además de no incitarnos a hacer nada en la vida, no nos ofrece ni mucho menos lo que a cualquiera, sea político, economista o místico, se le ocurra oroponernos. Además de esto, digo, es un sentimiento rabiosamente "individualista" personalísimo, inefable las más de las veces. Es como la huella que el mundo va dejando en los hondones del alma o como el poso que deja la experiencia de la vida. Para unos es profundamente triste, para otros, alegre; para los más, está llena de altibajos, unas veces alegres y tristes otras. La alegría nos comunica con los demás, nos comunica un poco engañosamente. claro es, en tanto que los demás están alegres como nosotros y nosotros como ellos. Pero, aun así y todo, con engaños y espejismos, los que están alegres salen fuera de sí en busca del prójimo ya que la alegría no se goza de veras sino cuando se comparte. Lo que pasa con la pena es justamente lo contrario: se expresan para que las entiendan los seres cercanos en la medida en que son poco profundas; las penas profundas no se expresan de ninguna manera, en primer lugar porque nos parecen algo así como la razón de ser de nuestra existencia y en segundo lugar —y sobre todo— porque sabemos que no se van a entender, ya que no hay más remedio que usar las palabras de todos los días, que usan todos los hombres para contar su pena trivial, y lo que quisiéramos decir es algo personal, que, pasándoles acaso a millones de seres tiene un sesgo y un cariz peculiar en cada uno.

La alegría tiene valor utilitario; sirve como instrumento para acometer empresas distintas o para sumarse a las que encontramos en el camino; para trabajar, para hacer negocios, para investigar y para todo lo que supone una cierta entrega a lo que está fuera y más allá de cada uno. La tristeza, en cambio, no tiene valores utilitarios ni de ninguna otra índole: se cierra sobre sí misma y desconoce lo que está fuera. No intenta que las cosas sean mejores ni más accesibles; fluye mansa o turbulenta como la vida oscura de cada cual. es una torsión singular que consiste en tomarse el pulso a cada momento y en ver las cosas, no como son, que eso no interesa ni poco ni mucho, sino envueltas en el velo tenue de los estados de ánimo.

Parece que la alegría y la tristeza, tan conocidas de todos los hombres aunque haya tiempos en que se hable sólo de una de ellas, descubren dos caminos que no se encuentran ni siquiera en el infinito: la alegría arrastra hacia fuera, enajena, anula unos instantes los recuerdos y hasta la conciencia personal —y no hay otra conciencia, por más que digan los que se entretienen buscándole los tres pies al gato— en tanto que la tristeza arrastra hacia los penetrales del alma, hacia esa región oscura y temerosa adonde no llega el sentido de las palabras que se nos dicen a diario ni el de las que decimos usándolas como tablas de salvación. La tristeza hace la conciencia la mía, la tuya, lector, la del otro. No es extraño que en ciertas épocas, falta de interés verdadero por lo humano, tenga la tristeza tan mala Prensa. Es ajena a los intereses cotidianos, a las gentes que nos rodean y a la perfectibilidad del universo. La tristeza se desentiende de todas esas cosas, grandes algunas y hasta grandísimas, pero, en cualquier caso, ajenas al curso inexorable de nuestra vida, cuyas palpitaciones están contadas y no van a repetirse en la eternidad.

Como ahora estamos entrascados en un maremagnum de "cuestiones" sociales que se llaman así por no llamarlas económicas, podría hacerse un poco de humor barato diciendo que la alegría es cosa de pobres y la tristeza, lujo de ricos. Los pobres, alegres, pueden trabajar mucho y muy bien, ganar dinero y pasarlo bien con su familia, y los ricos, que no necesitan trabajar ni perder el tiempo de su vida ganando dinero, pueden permitirse el lujo de estar tristes con frecuencia. Pero el caso es que los hombres más triste han sido casi siempre los que no tenían donde caerse muertos, en tanto que los ricos no soportaban una hora de tristeza. Por qué. A ver si va a resultar que la tristeza es don de los dioses y sólo desciende sobre los elegidos. ¿Quién sino los elegidos invierte su vida en la tarea de hacerse una conciencia personal?

EL AMOR SE CITA EN PLAYA DE ARO

Un total de cuarenta parejas de recién casados o celebrantes de las bodas de plata se han reunido en Playa de Aro, en la Costa Brava, para pasar unos días de vacaciones especialmente invitados por la ya tradicional campaña titulada "El amor se cita en Playa de Aro". Las parejas proceden de diversos países europeos. En foto les vemos a su paso por Barcelona, frente a las fuentes monumentales de Montjuich. — (Foto

MAS DE SEIS MIL CUADROS TIENE CEDIDOS EL MUSEO DEL PRADO

★ Están en otros Museos, Ministerios, Embajadas, Obispados, edificios públicos

★ El primer problema: la contaminación. Los corpúsculos grasos en suspensión -los más peligrosos- son el doble en el del Prado que en el Louvre

Por Baltasar MAGRO SANTANA

Diez años lleva cumplidos, uno de los problemas más tristes de este país: la contaminación del Museo del Prado. Desde que surgió a la luz, miles de comentarios, discusiones y toda una serie de problemas que estaban esperando para surgir, que solo necesitaban la chispa o la gota que colmaba el vaso Comisiones, voces que clamaban por la urgencia de las soluciones, sueños de verano sobre grandes proyectos y todo un sinfín de ideas que no se ponían en marcha, ni dejaban ver con claridad el bosque de los acontecimientos reales, de los problemas auténticos. De repente todo el mundo tenía la solución.

Por fin las prioridades se han establecido, y el 5 de Marzo de este año se abre concurso para el urgente acondicionamiento del Museo Por el momento se olvidan otros problemas graves, tales como la insuficiencia numérica del personal, los de su prioridad turística sobre la científica y los de otras faltas urgentes, pero algo es algo, ya que estamos acostumbrados a ver como se resuelven las cosas a medias. No olvidemos que el Museo del Prado necesita una visión general que se aborde el problema en su conjunto y no por piezas.

Hemos hablado con el hombre que primero vio y habló del ya, aunque joven, eterno problema de la contaminación, D. Xavier de Salas, hoy su director y principal preocupado por el Museo del Prado En sus palabras se muestra el gesto cansado de quien tiene en sus manos una gran responsabilidad. Sus palabras son más que elocuentes y resumen en parte, todo lo comentado al iniciar este tema. No hubo preguntas diabólicas —como temió y me apuntó D. Xavier—, no entraban en el ánimo de este periodista.

—D. Xavier de Salas. se habló en su día de que este año sería importante en lo que a restauraciones se refiere, ¿podría ampliarme con detalles esta información?

—Hay restauraciones que tardan un mes, dos meses, un año o dos años, igual que no se puede pedir que cien hombres tiren de un carro, no podemos pedir que nuestros restauradores insuficientes desde luego, hagan milagros. No veo por qué puede decirse que este año sea, o vaya a ser, un año excepcional en cuanto a restauraciones del Museo del Prado se refiere El Museo del Prado, tiene, desde siempre, desde que fue creado, un taller de restauraciones, con un número reducido de restauradores que trabajan de una manera pausada, como se hacen las restauraciones. El número de cuadros que pueden restaurarse al cabo del año depende de su estado. En todo caso, le digo que son un número reducido de pinturas El Museo del Prado no tiene posibilidades presupuestarias, para tomar un número grande de restauradores ni creo que esto fuera beneficioso. Las restauraciones repito, se hacen despacio, con calma, de una manera pausada Esto solo permitirá que con el tiempo el Museo tenga un buen estado de presentación.

CONTAMINACION Y OTROS PROBLEMAS

—El problema de la contaminación y el del espacio, de los que se ha hablado muchísimo, ¿son los problemas fundamentales. o únicamente han servido para esconder otros más importantes? Por supuesto sin menosprecian a estos dos.

—Este Museo como todos, tiene innumerables problemas y unos cuantos adicionales que vienen dados por su especial historia, igua que cualquier Museo del Mundo. Usted me pregunta cuá es el problema esencial. Pues, que es el de la contaminación. El año pasado en el Mes de Abril, nos reunimos numerosos directores de Museos científicos de varias partes del Mundo, convocados por el Museo del Louvre, para tratar de los problemas peculiares que cada uno tenía dada la contaminación en París. Los datos que manejaron eran todos la mitad del aire de Madrid decir con esto que los cambios de temperatura eran la mitad de bruscos que en Madrid Los cambios de humedad eran la mitad de bruscos que en Madrid. El número de corpúsculos grasos en suspensión eran la mitad de los que tenemos en Madrid Los corpúsculos grasos, los más peligrosos, todos, eran menos de la mitad de los existentes en Madrid. Los gases que aquí se pueden analizar en la mitad, siendo los de Madrid mucho más peligrosos. Afortunadamente las obras de acondicionamiento han salido a concurso, y pronto podremos decir que las obras no son dañadas por los agentes exteriores, pero hay otra serie de problemas adicionales. Por ejemplo, el problema de espacio que no es menos importante. Por otro lado puede resolver de muchas maneras. Una de ellas, interés persona del ministro, como usted conoce, del Museo Goya en el Jardín Botánico. Estudiado salas del Museo que permitirán ampliar, el número de diez a exposiciones No crea con esto que le que tenemos miles de cuadros escondidos en los sótanos, así. Esto es una confusión que la gente tiene. Todos pueden estar depositadas en otros Museos, obras en Embajadas, en Obispados, Iglesias y en edificios oficinas públicas. Hay miles de cuadros de ese estado. Todos ellos, no interesa para nada al Museo porque la mayoría de ellos, no 5.000 de las restantes colecciones del Museo. Por 6.000 cuadros tal vez más, que el Museo tiene yo ambicionaría tener 100 o menos, mucho menos en esa cifra. Quizás para e Museo del Prado no estaríamos servidos El Museo del Prado no quiere volverlos a tener en sus manos. Lo que se hace tenemos unas cuantas pinturas muy visitadas, que atraen a aglomeraciones El público viene a visitar las pinturas. tales como las Meninas, la sala para del Greco Para estas salas necesitamos que no sufran las pinturas.

—El 12 de Febrero de 1970 se reformó el Patronato rector de Museo del Prado; yo quería preguntarle, ¿qué diferencias tiene el actual sobre el anterior? Se ha hablado de que este Patronato está mucho más politizado y es menos profesional que el anterior.

—El antiguo Patronato era autónomo, estaba formado por personalidades distinguidísimas siempre, de la vida artística de Madrid, y presidido por un ex ministro. De una parte se tomó la medida de incluir el Patronato en el Patronato Nacional de Museos de otra parte se amplificó el número, jubilando en primer lugar ciertas personas, y ampliando el número hasta ser hoy día un pequeño parlamento que no se reúna. Con esto creo que he contestado a su pregunta.

LAS ADQUISICIONES. DIFICILES

—Hablemos de adquisiciones. ¿No cree que es necesario que el Museo siga ampliándose? ¿No se habrá caído en el error de pensar que lo existente es muy bueno, único, y no es necesario tocarlo, no piensa que faltan obras importantes para hacer una buena secuencia histórica?

—Este es un problema complicado porque depende de lo que se considere qué debe ser un Museo. El Museo que se abrió en 1891, estaba formado por las colecciones reales, todos nuestros reyes incluso los más cortos mentales, como Carlos II, eran aficionados a la pintura. El Museo tiene lo que les gustaba a nuestros reyes El Museo se debe ampliar pero, le daré un ejemplo a principios del XX no había pintura medieva. española y lo que nos interesa hoy es muy costoso. Se ha comprado algo como el Antonello de Mesina, el retrato de Lerma de Rubens y el retrato de Jovellanos de Goya. El Estado sigue favoreciendo al Museo, incluso con dinero fuera del presupuesto, en algunos casos. Así ocurrió con el retrato de Jovellanos No podemos ir a las grandes subastas porque suponen muchas divisas, y además porque el mecanismo hispano no lo permite, el mecanismo está formado con tal cantidad de dificultades burocráticas que hacen prácticamente imposible. el Intervenir en el mercado exterior.

—Para terminar quisiera hacerle una pregunta sobre las relaciones del Museo ¿Por qué no existe una publicación del Museo, para ponerse en contacto con el mundo universitario? ¿No cree que prima más el carácter turístico del Museo que el científico?

—Para poder hacer esto haría falta un personal que no tenemos Hoy no puede hacerse. El personal del Museo es el siguiente: un director que soy yo, un director de la sección de XIX, y un director que por razones burocráticas y administrativas no viene más que tres veces a la semana que es el Sr Pérez Sánchez. Si añade usted un par o tres de conservadores, si añade las masas de papeles que nos invaden las series de preguntas y contestaciones, y toda la burocracia, usted comprenderá la Imposibilidad. Creo que es muy importante todos los Museos del Mundo la tienen y es la imagen de estos. Pero nosotros no podemos dar más de sí. No obstante este año va a salir el primer tomo de los Inventarios del Alcázar, este es un material valioso de gran aportación al mundo científico.

Papelería
FOTOCOPIAS EN EL ACTO
Vitoria, 13 Teléfono 20 28 52

TESTIGO DEL FINAL EN VIETNAM

Por Manuel LEGUINECHE
(Enviado especial)

◇ Capítulo II ◇

1946: EMPIEZA LA GUERRA CON LOS FRANCESES

Ho Chi Minh al maquis.- Doscientos legionarios españoles en Dien Bien Fu.- Asia para los asiáticos

En el París de la inmediata postguerra, en un bar de Saint Germain de los Prados llamado «El Tabou», Boris Vian baila con Juliette Greco ante los ojos irritados por el humo del tabaco de Sartre, Camus, Astruc y Queneau. Nace la moda del existencialismo. El hongo de Hiroshima y la amargura de la guerra y sus secuelas reciben su respuesta en los cabellos largos, las canciones nihilistas y el amor al jazz caliente de los jóvenes intelectuales franceses.

El mito existencialista se aloja en Saint Germain, y pronto los turistas de la Kodak de fuelle, seis por nueve, visitarán el «Tabou» o el «Montana» con la reverencia de los que visitan la catedral de Chartres. Para entonces, Jean Paul Sartre y Simone de Beauvoir han huido de la curiosidad pública. Sin embargo, los jóvenes que embarcan en Tolón o en Marsella en dirección a Tourane (Danano), o Saigón conllevan otras preocupaciones que el ser y la nada y la filosofía de la existencia. Francia, que ha conocido la «drole de guerre» camina sin saberlo todavía hacia la «sale guerre». Los soldados del Cuerpo expedicionario francés llevan a la cartera de bolsillo la fotografía de Martine Carol, como los legionarios de la guerra de Argelia llevarán la efigie de Brigitte Bardot, los americanos de Corea la foto de Rita y los de Vietnam, la de Raquel recortada de un viejo número de «Palboy». Comienzan los años cincuenta. Los existencialistas de París se van a desolidarizar bien pronto de la guerra de Indochina, como los piquetes de protestas de Washington gritarán a su hora singularmente por la existencia «Hacer el amor sí; guerra no».

HANOI, SALTA LA CENTRAL ELECTRICA

Es el 19 de Diciembre de 1946. En París será mediodía cuando en Hanoi anochece. Mientras Albert Camus invita al último aperitivo en El Tabou a Juliette Greco algo decisivo acaba de ocurrir a 12.000 kms. de distancia en el Tonkin indochino.

«A las 20 horas, —escribirá más tarde Jean Sainteny, el alto comisario de Francia— Hanoi está sumergida en una calma impresionante. El reloj del hospital Yersin desgrana lentamente sus ocho campanadas. «Creo que tampoco será esta tarde, digo a mis colaboradores— Iré de un salto hasta mi domicilio».

Jean Sainteny acaba de subir a su coche cuando se escucha una explosión sorda y Hanoi se queda a oscuras. «Acaba de saltar la central eléctrica Son las 20 horas cuatro minutos exactamente. Crepitan los primeros disparos, que desgarran las tinieblas que rodean la ciudad y en las que se ahogan nuestros esfuerzos y nuestras esperanzas».

A partir de las ocho y cuatro minutos de la noche, el reloj del hospital Yersin empieza su cuenta adelante para la historia de la primera guerra de Indochina entre el Vietminh (contracción de Vietnam Doc Lap Dong Minh, es decir, Liga para la Independencia del Vietnam) y la República Francesa. La «asquerosa guerra» va a costarle a Francia dos hijos de mariscales, 20 hijos de generales, 1.300 tenientes, otros 600 oficiales y 75.000 suboficiales y soldados. Estalla en Hanoi y terminará, siete años, siete meses y doce días después, prácticamente, en la bolsa de Dien Bien Fu. Sainteny no podrá llegar esa noche a su domicilio. Un grupo de las milicias de autodefensa lanza una granada sobre su coche y el comisario francés cae sobre el asfalto con veinte heridas. Una patrulla lo retira hasta el hospital.

Mientras tanto, en Hanoi comienza la noche de San Bartolomé, noche de bambúes largos con la punta endurecida por el fuego. Las fuerzas vietnamitas antes de retirarse al maquis aniquilan a gran parte de la colonia francesa.

Poco antes de que termine el año, Ho Chi Minh, presidente de la efímera República del Vietnam dentro de la Unión Francesa ganará el maquis mientras columnas de humo se elevan de los escombros y un olor a carne quemada se extiende por Hanoi. Los soldados de Ho Chi Minh se disuelven entre la población civil fugitiva.

CAUSA PERDIDA

Para la República francesa comienza un viaje hacia el fondo de la desesperación y la impotencia. Van a pasar sin transición de la jungla tropical y las lluvias diluviales del monzón asiático a la soledad de los espacios infinitos del Sahara argelino, bajo un sol homicida. Las dos guerras situarán al país al borde de una crisis de identidad y de confianza. La lucha contra un ejército popular es una causa perdida.

La primera guerra de Indochina la quisieron la inmensa mayoría de los políticos franceses, los estratos militares, los partidos, el comunista de Thorez incluído. En 1946, el partido comunista francés afirma que «el partido no pretende en manera alguna ser considerado como el liquidador de las posiciones francesas en Indochina».

La Cámara vota «nemine discrepante» (421 a favor, cero en contra) el primer presupuesto de guerra: 101.000 millones de francos.

El pueblo francés se recupera dolorosamente de la segunda guerra. Cuando cierto orden se instaura en los hogares, y el hombre de la calle lea las crónicas de Guillain y Bodard desde Saigón y Hanoi, y ve subir la lista de bajas, los casos de malversación, Francia mirará con antipatía hacia Indochina. Ho Chi Minh saludó siempre al pueblo francés «como a nuestro mejor aliado».

200 ESPAÑOLES

El Ejército francés necesita una victoria para recuperarse moralmente. Acaba de salir desarticulado de la guerra y la figura del general De Gaulle provoca ya la controversia. Creo que fue Oswald Spengler el que acusó a Francia de utilizar senevaleses sobre suelo europeo durante la primera guerra mundial. Francia hará su guerra con miles de soldados mercenarios. Los vicios del recluta para Indochina son conocidos. Españoles errantes por el territorio francés desde 1939 fueron colocados ante la disyuntiva: o la cárcel o Indochina. En Dien Bien Fu soldados de 17 nacionalidades entre ellos unos 200 españoles combatieron junto a los franceses frente a un ejército popular que lucha en su territorio y por su territorio. La guerra se va a prolongar durante casi ocho años bajo el desamparo psicológico del pueblo. El Ejército francés va a buscar su honor perdido, o al menos, maltrecho, sin saber que la guerra de Indochina no tiene una solución militar. Señala Bernard Fall que la culpa es de todo el mundo: «desde la extrema izquierda, que no ha tenido otra cosa que ofrecer que la capitulación pura y simple ante el adversario, hasta la extrema derecha, que parecía mirar el futuro como una serie de guerras coloniales en cadena, todo fuera por la «Indochina de papá» o la «Argelia de papá».

TIEMPO-EJE

En el transcurso de la segunda guerra mundial Vichy ha entregado el Vietnam a los japoneses. Los triunfos rápidos del Japón en el Pacífico van a marcar el principio del fin de la raza blanca invasora. Este es el tiempo-eje de la descolonización. El Ejército nipón se asomará hasta la India por el Assam, para ofrecer mientras tanto en retaguardia al líder nacionalista bengalí Chandra Bose la gran alternativa, la independencia del yugo inglés dentro de la Gran Asia después la gran retirada, hasta patrocinada por Tokio. Viene la humillación de Hiroshima. Pero el golpe simbólico lo han asestado ya los japoneses a los Estados Unidos en Filipinas, a los holandeses en Indonesia, a los ingleses en Singapur, Birmania, la India, y a los franceses en Indochina. Douglas Mc Arthur volverá como les había prometido a los filipinos, como Leclerc volverá a Saigón con el Cuerpo expedicionario francés, pero el «blitzkrieg» del ejército del Emperador ha contribuído a avivar los nacionalismos. En 1954 se instalan los norteamericanos bajo Dien que no ha firmado los acuerdos de Ginebra.

Una escena del último conflicto bélico en el Vietnam. La población civil de una ciudad próxima a Saigón, se apresta a evacuar sus residencias, huyendo ante la proximidad de las tropas del Vietcong. — (Foto del autor de este reportaje).

(Prohibida la reproducción total o parcial)

M.E.C.D. 2017

SE HA CONCRETADO YA UN AMBICIOSO PROGRAMA DE COOPERACION CON IRAN

(Viene de primera página)

ultimados en Madrid, cuando próximamente nos visite una comisión ministerial iraní", añadió el señor Cerón Ayuso. M. Guindal.

UNA GESTION FRUCTIFERA

Teherán (Efe). — "Existe una voluntad política de acercamiento entre España e Irán, puesta de manifiesto hace pocas semanas, al más alto nivel, por Su Majestad Imperial el Sha Anshah y por Su Alteza Real el Príncipe de España. Nosotros vamos a materializar ahora este alto designio en los ámbitos de la economía".

Estas palabras sintetizan el espíritu que ha presidido las conversaciones hispano-iraníes, terminadas hoy en esta capital y fueron pronunciadas en el banquete de despedida ofrecido a los ministros españoles de Industria y Comercio, por su colega iraní de Comercio, señor Mahdavi, una figura política de este país en alza que, a sus 42 años, acaba de ser nombrado vicesecretario general del Rastakhiz, el partido único iraní, del que es secretario general el primer ministro, Amir Abbas Hoveida.

Las conversaciones hispano-iraníes, iniciadas el pasado día 17, se han desarrollado intensamente en una doble vertiente. Por un lado, los ministros españoles se han reunido con sus colegas iraníes de Economía y Finanzas, Industria y Minas y Comercio, así como con el primer ministro Hoveida, para estudiar las fórmulas adecuadas para el establecimiento de una cooperación económica entre ambos países, estrecha y continuada.

Por otra parte, la comisión mixta hispano-iraní, creada dentro del acuerdo bilateral comercial y de cooperación económica de 1973, se ha reunido por vez primera, en esta capital, para desarrollar, a través de diversas subcomisiones de trabajo, aspectos concretos de colaboración comercial, industrial, financiera y técnica.

La comisión mixta ha celebrado esta mañana la sesión de clausura de sus trabajos, con asistencia de los ministros españoles y del ministro iraní de Industrias y Minas, señor Nadjmabadi, así como de los representantes del INI, señor Antoñazas y del «holding» homólogo iraní, el I.D.R.O. y demás miembros de ambas delegaciones. A su final, se ha firmado un comunicado conjunto en el que se especifican los sectoress concretos hacia los que debe encauzarse la cooperación hispano-iraní.

Según se desprende del contenido de dicho comunicado, entre España e Irán se perfilan, para su futuro inmediato, operaciones económicas por un monto global que se sitúa entre los 500 y los mil millones de dólares.

Para el próximo mes de Junio se desplazará a España una misión iraní que firmará contratos de importación de productos agrícolas. Estas operaciones podrán ser esporádicas para algunos productos, como huevos y pollos, o continuadas, como en el caso de los agrios, manzanas, aceites y conservas vegetales.

En el sector de las obras públicas, empresas españolas presentarán ofertas para la construcción de puertos, algunos de los cuales de gran envergadura, como el de Chah Bahar y, en cuanto a construcción de viviendas, las autoridades iraníes van a entablar negociaciones directas con firmas españolas, para urbanizar y edificar diversas áreas del país.

La industria naval española tendrá asimismo una destacada participación en los ambiciosos proyectos de la Flota mercante iraní. España podrá entregar en los próximos años hasta 35 buques de carga seca, e igualmente se espera la colaboración de nuestros astilleros en la proyectada flota de buques metaneros que Irán necesita para poner en marcha las previstas redes de distribución de sus enormes reservas de gas natural.

Dado el excelente resultado ofrecido por material español de transportes, tanto de ferrocarril como de carretera, los iranos están también dispuestos a repetir pedidos de material rodante de ferrocarril y de camiones. Asimismo se han interesado por la colaboración española en la construcción, explotación y asesoramiento técnico de establecimientos hoteleros. Por último, han admitido nuevas ofertas de productos siderúrgicos, principal renglón hasta ahora de nuestras exportaciones a este país.

Al margen de estos aspectos comerciales, el presidente del INI ha intercambiado información con los directivos del I.D.R.O., en materia de inversiones recíprocas y establecimiento de empresas mixtas. Astilleros y petroquímica, han sido, según parece, los sectores que más interés han despertado en los interlocutores iranos.

Todos estos temas, con ser importantes, no sólo por su magnitud sino y especialmente por ser el primer y esperanzador resultado de unas negociaciones que normalmente son mucho más dilatadas, no son sino el comienzo de lo que, según señala hoy el «Journal de Teherán», ha de constituir un «espectacular crecimiento de las relaciones económicas entre ambos países».

Tras la visita oficial de los Príncipes de España y las conversaciones a nivel ministerial que hoy han terminado, la presencia española en Irán continuará de modo permanente con la inmediata apertura de una oficina comercial en Teherán —y otras más—, primera de su género, que representará a las más importantes firmas industriales y de ingeniería españolas, a las que servirá de base y apoyo en el país.

También ha anunciado el ministro de Comercio la participación española en la Feria Internacional de Teherán del próximo Septiembre y la celebración en esta capital, de una exposición de productos industriales españoles, análoga a la «Expotencia-75», recientemente celebrada en Caracas.

España, en definitiva, va a establecer su presencia en este país del Oriente Medio, aceptando el doble reto que supone la fabulosa capacidad de este mercado y la gran competencia de las primeras potencias económicas del Mundo, instaladas en él desde hace tiempo. «Para salir airosos de este empeño —ha manifestado el señor Cerón—, hemos contado con la inestimable y oportuna presencia aquí del futuro Rey de España y con la identidad que a españoles e iraníes les proporciona el creer en la Monarquía como mejor fórmula para solucionar los problemas políticos que los nuevos tiempos plantean a nuestros países. Estos son importantes puntos de partida, a los que ahora debemos agregar grandes y constantes esfuerzos para estar siempre en línea y poder ofrecer y optar por lo mejor que nos pueda ofrecer este país amigo».

Técnicos rusos resuelven el más difícil problema de los vehículos eléctricos

Los acumuladores pueden cargarse mediante enchufes en columnas «ad hoc»

Moscú (Efe). — El viejo afán de la técnica por conseguir un vehículo eléctrico rentable, cada vez más necesario ante la amenaza de la contaminación del aire en las grandes ciudades, acaba de dar un paso decisivo en la URSS. Se acaba de ensayar con éxito un prototipo que evita los engorrosos sistemas habituales de carga de los acumuladores, ya que puede recargarse mediante enchufes sin mayores complicaciones de corriente alterna industrial de 380 voltios de tensión, en columnas de carga situadas a lo largo de las rutas.

El prototipo que acaba de ensayar el Departamento de Transporte Motorizado de Moscú admite hasta media tonelada de carga útil y puede alcanzar los 70-80 kilómetros por hora. Un nuevo sistema denominado «Tiristor» permite la carga prescindiendo de los anteriores problemas y durante la marcha la corriente continua de los acumuladores se reconvierte en corriente alterna para un motor asincrónico de corriente alterna. Durante las detenciones del vehículo, el motor eléctrico continúa funcionando para recargar los acumuladores.

Este mismo año se pondrán en funcionamiento en Moscú diez vehículos de carga de este tipo y en breve se espera adaptarlo para «minibuses» de seis a ocho pasajeros para el tráfico urbano.

VIENA: CONCLUYERON LAS CONVERSACIONES KISSINGER - GROMYKO

Tras un cambio de ideas «muy útil» acordaron volver a reunirse pronto

Viena (Efe).— Al término de seis horas de coloquios, incluído el tiempo de una comida de trabajo, Henry Kissinger y Andrei Gromyko, dieron hoy por concluída, en la Embajada soviética de Viena su reunión de las jornadas de intercambios de opiniones Ambos ministros manifestaron a los informadores que habían mantenido un cambio de ideas muy útil y acordado volver a reunirse en fecha próxima para continuar examinando el problema de la limitación de proyectiles nucleares intercontinentales

Puntualizaron asimismo, que hoy fueron tratadas diferentes cuestiones, entre otras, la de Oriente Medio.

El comunicado oficial de las conversaciones Kissinger-Gromyko, dice:

"Ambas partes han recalcado su decisión de proseguir con firmeza el rumbo de una mejora continuada del desarrollo de las relaciones norteamericano-soviéticas en interés de los pueblos de ambos países y para fortalecer la paz".

"Ha tenido lugar un intercambio de ideas sobre asuntos bilaterales y entre ellas sobre una limitación suplementaria de las armas estratégicas ofensivas. También se habló de una serie de problemas internacionales de interés bilateral, sobre los progresos de la Conferencia de Seguridad y Cooperación en Europa, sobre la situación relacionada con algunos derechos y una reglamentación duradera de la paz en Próximo Oriente, incluída la cuestión de una reanudación de la Conferencia de Paz de Ginebra y otros problemas"

KISSINGER, EN BONN

Bonn (Efe).— El secretario de Estado norteamericano, Henry Kissinger llegó esta tarde a Bonn procedente de Viena.

Fue recibido en el aeropuerto po rsu colega alemán, Hans-Dietrich Gescher, con quien se desplazó inmediatamente después de su llegada en helicóptero hasta el castillo de Gymnich, a unos 30 kilómetros de Bonn, donde llevarán a cabo conversaciones.

El político norteamericano declaró a su llegada que las relaciones entre Estados Unidos y Alemania Federal, son tan buenas, que no ve necesidad de frecuentar tanto sus visitas a Bonn.

CLAUSURA DE UN PERIODICO LISBOETA

(Viene de primera pág.)

de acuerdo con la ley vigente, el Gobierno no tiene competencia para resolver este tipo de conflictos y remitió toda decisión a los tribunales, que deberán decidir si hubo o no delito por parte de los trabajadores contra la actual ley de Prensa. El mismo comunicado especifica que el cierre de los locales se produjo después de que se sugirió a la Administración que, en caso de imposibilidad de resolver el problema entre las dos partes, debería ser ella quien pidiese la intervención militar para evacuar y sellar los locales hasta la decisión de los tribunales, en lo que Administración estuvo de acuerdo.

El Ministerio afirma, por otra parte, que «no puede dejar de lamentar las manipulaciones partidarias de que este conflicto fue pretexto y que se inscriben en maniobras divisionistas, cuyo único fin parece consistir en sabotear la propia marcha de la revolución portuguesa».

De otro lado, y frente a la edición sacada ayer a la calle por los trabajadores con el nombre del director comercial Alvaro Belo Marqués en la cabecera, la redacción de «República» editó esta mañana un número del diario a ciclostil, de ocho páginas, escritas a máquina, en la que Raúl Rego aparece con la cabecera original del periódico.

En la citada edición, que fue vendida al público «por lo que quisiese dar», la mayoría de los artículos están firmados por «grupos de lectores de «República», y fue impresa, según se supo, con máquinas del partido socialista, cuya sede está a unas decenas de metros del diario.

MANIFESTACIONES EN LISBOA

Lisboa (Efe). — Cientos de socialistas se han concentrado hoy ante la sede de un periódico no comunista para protestar contra la suspensión de dicho periódico decretada por el Gobierno

Los manifestantes gritaban: «Mueran los comunistas».

Un grupo de maoistas —partido ilegal opuesto tanto al partido comunista como al Movimiento gobernante, de las Fuerzas Armadas (MFA)—, ha convocado a sus partidarios para manifestarse en otra parte de la zona comercial de Lisboa.

Estas manifestaciones surgieron al desafiar al Gobierno los periodistas del periódico «República», el último de los periódicos importantes no controlado en Lisboa por los comunistas. La orden del Gobierno, de cierre del periódico, fue desafiada y conculcada, en efecto, por los periodistas de «República», sacando el periódico a luz en ejemplares reproducidos en multicopista, y distribuyéndolo en las calles.

Los maoistas, por su parte, dicen que han convocado una manifestación para protestar contra los esfuerzos realizados por los militare para suprimir su partido, a causa de la oposición maoista al partido comunista de orientación soviética.

Incendio en la cervecera «San Miguel», de Málaga

Málaga (Logos). — Sobre las nueve de la noche, se produjo un aparatoso incendio en la factoría de cervezas "San Miguel", cerca del aeropuerto malagueño, en la carretera de Cádiz. Según parece, las chispas de un soldador prendieron en el revestimiento aislante de dos depósitos de gran magnitud que estaban preparados para contener cerveza. Se produjo una gran humareda y el incendio tomó gran incremento.

Acudieron el servicio contra incendios del aeropuerto, y dos coches del servicio de Torremolinos, que lograron dominar el fuego. Las pérdidas según parece, son importantes No hubo ningún lesionado. El incendio duró tres horas.

Ministro coreano recibido por el Jefe del Estado

También concedió audiencia al intendente D. Roberto Izquierdo Soriano

Madrid (Logos). — Su Excelencia el Jefe del Estado y Generalísimo de los Ejércitos ha recibido en audiencia militar en el día de hoy, en su residencia de el palacio de El Pardo, entre otros, a los siguientes señores:

Don Roberto Izquierdo Soriano, general intendente, jefe de los Servicios de Intendencia de la IV Región militar (acompañado de su hijo, don José Izquierdo Bureba, capitán de Ingenieros).

En audiencia militar especial fue recibido el general Heung Sun Shin, ministro de Administración de la República de Corea, con motivo de su visita a España.

DECLARACIONES DEL MINISTRO COREANO

Madrid Cifra) — «Cada día es más difícil la unificación de Corea y los norcoreanos, confiados por el desenlace de Vietnam están dispuestos a intervenir en cualquier momento», ha declarado a «Cifra» el ministro de Gobernación de Corea, señor Heun Sun Shin

Explicó el ministro que «el régimen norcoreano se caracteriza por su belicosidad, pero ante la nueva situación planteada en Indochina, su hostilidad se ve alentada y hay claras intenciones de invasión al Sur.

Hasta nueve meses pueden necesitarse para alojar a los refugiados de Vietnam

La tripulación del «Mayagüez» fue robada por los camboyanos

Ginebra (Efe). — Se necesitarán de seis a nueve meses para encontrar alojamiento para los 127.000 refugiados procedentes de Indochina, ha manifestado hoy un portavoz del ICEM.

John F. Thomas, director de la Comisión intergubernamental para las Migraciones Europeas (ICAM), ha dicho que entre 8 a 10.000 refugiados de Vietnam del Sur y de Camboya han ido a vivir a otras naciones y no solamente a Estados Unidos.

La segunda nación más apetecida es Canadá, seguida de Francia y Australia. Seguramente hay muchas minorías que han preferido otras 18 naciones.

Thomas ha dicho que debido al paro se hace más difícil encontrar destino para estos refugiados, agregando que es muy posible que muchos de ellos opten finalmente para regresar a su país.

LOS TRIPULANTES DEL "MAYAGÜEZ" FUERON ROBADOS

Singapur (Efe-Reuter). — Los tripulantes del buque norteamericano "Mayagüez" han informado que la mayor parte de sus objetos personales pasaron a manos de los comunistas camboyanos.

Máquinas fotográficas, relojes, radios, magnetófonos, alianzas y hasta pantalones, les fueron quitados, según ha dicho el representante de la compañía del buque en Singapur, Lee Carroll. Añadió éste que el capitán del "Mayagüez", Charles Miller, le dio cuenta de que la caja fuerte del navío fue forzada y de ella sacaron los camboyanos 5.000 dólares.

M.E.C.D. 2017

Uno de los «hombres fuertes» de ETA, a disposición de la jurisdicción militar

San Sebastián (Cifra). — El activista de la organización terrorista "ETA", Juan Miguel Goiburo Mendizábal, "Goyerri", ha pasado a disposición de la jurisdicción militar, según se informa en medios no oficiales de la capital donostiarra.

"Goyerri" fue detenido el pasado 24 de Abril tras un tiroteo sostenido con la Policía en el barrio de Ergovia, en San Sebastián, tiroteo en el que resultó muerto el activista de "ETA" Gardoqui y herido un policía.

Juan Manuel Goiburo está procesado en el sumario instruído a causa del asesinato del almirante Carrero Blanco y se le considera como uno de los cinco hombres fuertes de la organización terrorista "ETA".

La misión del «Comité de los 24» regresa a Madrid, donde piensa estar hasta el sábado

En un comunicado oficial expresó su gratitud a las autoridades españolas

"Maniobra de Hassan para distraer la atención de sus dificultades económicas" ("The Financial Times")

Las Palmas de Gran Canaria (Cifra). — La oficina de Información Diplomática del Ministerio de Asuntos Exteriores, hace público el siguiente comunicado de la misión de visita de las Naciones Unidas al término de su estancia en el Sahara Occidental:

«La misión de visita de la Organización de las NN. UU. ha terminado su viaje en el territorio y regresa a Madrid para continuar las consultas con las autoridades del Gobierno español.

La misión desea expresar su agradecimiento a las autoridades españolas y a la población del Sahara por el caluroso recibimiento de que ha sido objeto, así como por la cooperación que encontró en todos, lo cual le permitió tomar contacto con un importante sector de la población autóctona en el territorio, obteniendo así información de primera mano acerca de sus opiniones y aspiraciones. La misión ha recibido de las autoridades españolas, a nivel más elevado, tanto en Madrid como en el territorio, seguridades de que nadie será inquietado por haber participado en manifestaciones ante la misión, o por haber expresado a la misma cualquier opinión política. La misión ha tomado nota con satisfacción del carácter pacífico de numerosas manifestaciones políticas que ha presenciado. Expresa la esperanza de que la actividad política en el terrotorio continuará desenvolviéndose dentro del mismo clima y con espíritu de tolerancia y respeto mutuo.

Después de haber estudiado la situación en el territorio y de haber atendido las invitaciones de países vecinos, la misión presentará en el momento oportuno, un informe al Comité de la ONU, encargado de la descolonización».

LA MISION, EN MADRID

Madrid. (De nuestra Redacción). — «Creo que aún es prematuro sacar conclusiones de nuestra visita, más cuando aún estamos invitados a países vecinos que se interesan por el problema del Sahara», ha declarado el presidente de la comisión de la ONU para estudiar el problema del Sahara, señor Ake, a su llegada al aeropuerto de Barajas, procedente de Las Palmas de Gran Canaria.

El señor Ake contestó a las preguntas de los informadores señalando que después de haber entregado un comunicado a los periodistas, poco le restaba que decir. «Me queda por agradecer al Gobierno español y a las autoridades territoriales la acogida y facilidades que nos han prestado para llevar a buen fin nuestra misión». A nuestra pregunta de cuándo estará concluído el informe para ser elevado a la ONU el señor Ake nos contesta:

—Aún no lo sé. Una vez visitadas las autoridades españolas que llevan este asunto, visitaremos Marruecos, Argelia y Mauritania, correspondiendo a la invitación formulada por sus jefes de Gobierno. Una vez concluídas estas visitas nuestro equipo empezará a elaborar la relación y aceptaremos todo tipo de sugerencias».

Preguntado el señor Ake por las informaciones de la Prensa durante estos últimos días, respondió que agradecía a la Prensa su interés, ya que a través de sus informaciones han podido dar cuenta de lo que la misión de la ONU ha realizado en el Sahara, aunque las interpretaciones que se han dado a algunas palabras de nuestro equipo y a algunos gestos nuestros, son algo que no incumben a la comisión de la ONU como tal, sino a quien formula tales interpretaciones.

"Ayer —añadió el señor Ake— dí a conocer un suceso en Güera por el cual un individuo solicitó hablar con nosotros, y nos comunicó que su vida corría peligro de muerte. No nos quiso decir quién le amenazaba, pero nosotros le acercamos a la frontera para que pudiera salir del territorio del Sahara. Quise informar de este hecho para dejar constancia del contexto en que se produjo y evitar así malas interpretaciones y contribuir a la verdad. Espero que cada uno recoja nuestras palabras y nuestros gestos tal como nosotros las hemos formulado".

La misión de la ONU llegó a bordo del boeing "Romero de Torres" de "Iberia" a las once y cuarto, procedente de Las Palmas. Fueron recibidos por los directores generales de Organismos Internacionales y de Territorios Africanos. El primero nos manifestó que era intención de la comisión de la ONU alargar su estancia en Madrid, a ser posible, hasta el día 24. La señorita Marta Jiménez nos indicó que estaba muy cansada después de unos días de tan intenso trabajo. — Mariano Guindal.

LOS PROBLEMAS DE HASSAN

Londres (Efe). — La tensión existente en el Sahara español, donde Marruecos aumenta su presión mientras España refuerza sus guarniciones en el enclave, junto a las maniobras de Marruecos, apoyado por Mauritania en el Tribunal Internacional de La Haya, parecen ser maniobras de diversión del Gobierno marroquí para distraer la atención de sus crecientes dificultades económicas, afirma un artículo del diario "The Financial Times" que, firmado por Paul Ellman, aparece en la edición correspondiente al martes, 20.

Ellman ha estado recientemente en Rabat y subraya que, tras un impresionante crecimiento de las ganancias marroquíes en divisas a causa de la subida de precio de los fosfatos, las aspiraciones de Marruecos de colocar su economía en una línea de modernización han sufrido "un ataque de hipo cuyo efecto más inmediato es la necesidad de reducir varios de los objetivos propuestos en el plan de desarrollo de cinco años, de 1973-77".

Los objetivos específicos de ese plan eran el logro de una tasa de crecimiento del 7,5 por ciento en el producto nacional bruto, inversiones totalizando unos 7.000 millones de dólares, eliminación del desempleo y un límite de la inflación de un 5 por ciento al año. "Pero la afirmación marroquí de que "los fosfatos son nuestro petróleo" —afirma el artículo— se ha visto disipada por las circunstancias. Tres pésimas cosechas consecutivas, de un 35 por ciento del volumen normal de trigo, unidas al rápido aumento de los costos de las materias primas y una sensible baja en los envíos de los trabajadores marroquíes en el exterior, han cambiado el panorama".

Termina el artículo señalando la ironía de que el Rey Hassan haya anunciado el aplazamiento de las elecciones que habían de celebrarse antes de Octubre "hasta que se aregle el problema del Sahara", cuando dichas elecciones fueron prometidas en un intento de enfriar las pasiones que surgieron durante la campaña sobre el territorio durante el año pasado. "El súbdito cambio en la posición interna y exterior de Marruecos —finaliza el artículo— ha producido un notable enfriamiento del optimismo de hace un año".

Treinta mil niños mueren diariamente de hambre y enfermedad ¿Qué hacer para remediarlo? Colabora en la Campaña contra el Hambre

"QUEREMOS QUE LAS ASOCIACIONES POLITICAS SEAN CADA VEZ MAS AMPLIAS Y PLURALES Y RESPALDEN A LOS CANDIDATOS EN LAS ELECCIONES"

«Quien proponga reformas de la Constitución que lo haga desde el lugar institucionalmente apto, no desde la marginación»

Declaraciones del ministro español de Trabajo a «Radio France»

París (Efe).— «Radio France» ha difundido en sus emisiones en castellano la entrevista del vicepresidente del Gobierno español y ministro de Trabajo, Fernando Suárez, recogida en Bruselas.

El ministro español ha contestado así a las preguntas que se le han formulado:

—El momento de expectación que se aprecia en Europa se advierte también en España. Es evidente que estamos en un momento de evolución política y social. La sociedad española ha crecido extraordinariamente en estos años, ha perfeccionado su infraestructura social y por consiguiente, es necesario que se produzca una actualización una modernización de las estructuras que han servido en otra época pero que, naturalmente, de cara al futuro, deben ser modernizadas. Pensamos que la evolución hacia una mayor y más plena democracia en España sólo es posible desde una situación que ha durado cuarenta años, que ha demostrado su eficacia, aun a costa de ciertas limitaciones y que es la que en definitiva, ha puesto al país, por primera vez en la Historia, en la posibilidad de discutir cómo es más grata nuestra convivencia, sin arriesgar como ha sido tradicional en España, la pacífica convivencia de los españoles. Que el deseo del Gobierno no es teórico lo demuestran las medidas que ya ha adoptado el presidente Arias y que están en vías de realización.

A una pregunta relacionada con la aprobación por el Gobierno español del proyecto de ley que reconoce el derecho a la huelga, el ministro de Trabajo, Fernando Suárez, subrayó la importancia que tiene el decreto y añadió que reconocer el derecho lleva aparejada la necesidad de establecer ciertos cauces para su ejercicio, porque hay algunos sectores que tratan de hacer imposible la evolución que el propio Gobierno se propone y que, por consiguiente van a tratar de utilizar, como lo han hecho ya en otros aspectos, cualquier resquicio para crear mayores dificultades y para, en definitiva, impedir que el propio Gobierno sea quien encabece la evolución que deseamos hacer. Naturalmente tenemos que pedir a los trabajadores que no se dejen llevar por ninguna minoría de ningún tipo. Lo verdaderamente democrático es que en las decisiones participe la mayoría de los trabajadores y hemos puesto un sesenta por ciento, cuando en Alemania, por ejemplo, es el 75 por 100 en determinadas ocasiones. El preaviso de cinco días al empresario nos parece absolutamente lógico, porque no se trata de hacer daño por daño, sino de ejercer una presión para que el empresario reconozca unas determinadas reivindicaciones. Incluso este preaviso puede permitir que durante esos cinco días el empresario trate por todos los medios evitar la huelga y acceda incluso a conceder lo que los trabajadores le piden.

Yo, como ministro de Trabajo, no deseo que haya huelgas, ni que se fomenten. Deseo que los trabajadores puedan recurrir a ese último procedimiento si no han tenido otro recurso hábil para obtener mejoras que en muchos casos han de ser y son legítimas. Que las huelgas de solidaridad sean ilegales no quiere decir otra cosa que la huelga tiene que ser hecha por trabajadores afectados por el problema. No nos parece aceptable que trabajadores no afectados por un problema se declaren en huelga de solidaridad con otros trabajadores.

Creo que las representaciones sindicales de los trabajadores españoles están satisfechas porque de lo que se trata es de obtener mejores condiciones laborales, no de intenciones o intereses de otra naturalza.

Con respecto a las asociaciones, el ministro de Trabajo contestó así a las preguntas que se le hicieron:

De lo que se trata no es de que sean las fuerzas actuales, las pasadas o las que pueda haber en el futuro, sino de que sean los españoles quienes decidan en quién colocan su confianza para el futuro. Queremos que las asociaciones políticas sean cada vez más amplias, cada vez más plurales y que respalden como gran corriente de opinión a los candidatos en los diversos procesos electorales.

La razón de que algunas fuerzas políticas no quieren integrarse es la exigencia del respeto a la Constitución y yo estoy convencido de que ningún país del Mundo cambia su constitución si no es por los procedimientos previstos en la misma. Y lo primero que tengo que pedir a quien desee hacer una propuesta de reforma de la Constitución es que la haga desde el lugar institucionalmente apto, no desde la calle o desde la marginación.

Por otra parte, los trabajadores españoles quieren que el sindicalismo sea verdaderamente representativo y responda a las necesidades y a las intenciones de la llamada base. La experiencia les ha demostrado que un sindicalismo unitario como el español, pero lleno de representatividad, es seguramente más útil que el pluralismo sindical que, en definitiva, provoca también enfrentamientos entre los propios trabajadores. Nuestra operación tiene que consistir en conservar la unidad sindical y entender la libertad de esa organización no como pluralismo de sindicatos, sino como la libertad de esa organización sindical respecto del Gobierno o de los empresarios. En esa línea se avanza y estoy convencido de que, en la medida en que el sindicalismo sea autóctono, representativo y democrático, la necesidad de que haya varios sindicatos la sentirán mucho menos y la sienten mucho menos los trabajadores españoles que lo que pueda parecer.

CONFERENCIA DE SANCHEZ AGESTA

Madrid (Cifra).— «Historia y perspectiva del orden constitucional español» es el tema de la conferencia pronunciada esta tarde por Luis Sánchez Agesta, catedrático de Derecho político de la Universidad Complutense, en la Delegación Nacional de la Juventud, organizadora de la «Primera semana de las Leyes Fundamentales».

El profesor Sánchez Agesta dividió la historia del proceso constituyente español en tres etapas que comprenden, la primera, desde 1936 a 1950; la segunda, hasta la Ley Orgánica del Estado y, la tercera, hasta el 12 de Febrero de 1974, fecha ésta en que comienza la última etapa.

El orden constitucional —dijo— se ha apoyado hasta ahora en Francisco Franco, fundándose en un principio de adhesión; «es necesario prever el posible vacío político con una política de participación, a la que tiende todo el programa del Gobierno. Pero es necesario reconocer que la pieza esencial de esa participación es una ley electoral que no confunda la representación orgánica con la representación corporativa. Y esto cabe hacerlo desde ahora, dentro del cuadro del derecho existente, aunque pueda exigir, después, alguna reforma constitucional».

«REFORMA SOCIAL ESPAÑOLA», ACEPTA LA LEGALIDAD DEL REGIMEN

Murcia (Logos).— «Reforma Social Española» acepta la legalidad constitucional del Régimen, pero ello no quiere ecir que se sienta ideológicamente identificada con la misma. «Reforma Social Española» ha aceptado el estatuto jurídico del derecho de asociación política, pero ello no quiere decir que le agrade la forma en que el mismo establece el ejercicio de la libertad política. «Reforma Social Española» acepta la legalidad constitucional actual para legitimarse en la demanda de modificación necesaria y oportuna de la misma, de acuerdo con la que resulte ser en cada momento la voluntad democrática de los españoles; en la cual —a través del referéndum— ha basado esa legalidad constitucional el propio Régimen. «Reforma Social Española», acepta la estrecha legalidad asociativa para tratar de integrar un colectivo que confiera fuerza a la demanda de mayor libertad política, de libertad política para todos, sin más discriminación que la de aquellos que pretendan utilizarla, desencadenando la violencia, para imponer por la fuerza sus ideas». Ha dicho el señor Cantarero del Castillo en el Teatro Romea, de esta ciudad, en la presentación de «Reforma Social Española».

M.E.C.D. 2017

anuncios por PALABRAS

Estos anuncios se reciben en nuestra Administración (Calle San Pedro Cardeña, 34, teléfono 207148) y Delegación (Vitoria, 13), de NUEVE Y MEDIA de la mañana a UNA de la tarde y de CUATRO A SEIS de la tarde, así como en todas las Agencias de Publicidad — PRECIO: Treinta y cinco pesetas hasta diez palabras. Cada palabra más, 3,50 pesetas.

Alquileres

ALQUILO piso amueblado, nuevo, confortable, para temporada, zona La Ventilla Teléfono 201946

SE NECESITA piso pequeño, en casco viejo. Sobre 2.000 pesetas. Llamar teléfono 205982.

ARRIENDO locales con rentas bajas. Informes, Emperador. 50, 1.º, derecha.

SE ALQUILA piso amueblado Vitoria, 62. Razon, Auto-servicio Fernández. Vitoria. 47. Teléfono 222135.

ALQUILO piso amueblado, céntrico. servicios centrales Informes, teléfono 205369.

DESEO piso pequeño o ático, céntrico, sin muebles. Teléfono 200303.

SE ALQUILA bar en carretera general Razón. carretera Logroño, 110. 2.º. B. De 1 a 4.

ALQUILO piso amueblado, calefacción central. Vitoria, 257 Portería.

ALQUILO piso amueblado, céntrico, servicios centrales. Informes teléfono 205367.

ALQUILO apartamentos comerciales —en calle Vitoria 164—, de 17, 34, 40 y 60 m.², propios para oficinas, sastres, joyeros, laboratorios, etc. Informes, señor Sancho. Avenida del Cid, 14, 1.º. Despacho 3. Burgos.

HOSTAL céntrico acreditado, alquilo directamente. Llamar teléfono 91-7735187. 9 a 11 y 16 a 18 horas.

Automóviles y accesorios

AUTOS BLANCO.— Alquiler sin conductor, varias marcas. Barriada Yllera. B, 69. Teléfono 220638.

TRACTORES de ocasión revisados, magníficos precios facilidades de pago. «Auto Burgos S. A.» Avenida del Cid. 72 Teléfono 200350.

ALQUILER sin conductor, coches nuevos todas las marcas. «Servi-Auto». Sanjurjo. 9. Teléfono 222715.

AUTOMOVILES Gamonal, vende varios 600-D y E. 850, 124, 1430, 1600 132 Simcas 1000 E. 1200-GLE y 1200 E; 4-L, R-8 R-12, Mini 1000 y 850 L Citroen Dianne 6, C-8. Revisados y garantizados. Facilidades. Pedro Alfaro, 2. Teléf. 223814.

COCHES ALQUILER sin conductor «Garaje Turismo» Vitoria, 29 Teléfono 208848.

AUTOMOVILES Carro Varona.— Compra-venta de toda clase de automóviles y vehículos comerciales, hasta 3.500 kilos. Garantizados Mínima entrada Facilidades 6, 12, 18 y 24 meses. Madrid 40 y Alhóndiga 2 Teléf. 207087

COMPRE su coche usado en Automóviles Ducar. Todos los modelos nacionales. Máximas facilidades. Casa la Vega, 15 (detrás Escuelas Gamonal)

VENDO, de particular, 127 y 4-L. Teléf. 208768.

A) HERTZ: Alquiler sin conductor Rent a Car. — B). Alquile un coche «Hertz» mientras reparan el suyo. — C). «Hertz», alquila con kilometraje ilimitado y precios especiales a empresas. — D). «Hertz», alquílelo aquí, entréguelo allá; más de 50 oficinas. - E). «Hertz» Estamos en los principales aeropuertos. F). La tarjeta gratuita de crédito «Hertz», le agilizará el alquilar un coche «Hertz». — G). Aceptamos las principales tarjetas de crédito. — HERTZ Vitoria, 115, Burgos Teléfonos 223538 — 221051

VENDO R-8, buen estado. Informes teléfonos 221828 y 206346.

VENDO coche R-8, en perfecto estado, introducidas muchas mejoras. Interesados, llamar de 8 a 9 al 209474.

Colocaciones

AUMENTE sus ingresos. Sin perder su tiempo. Sin invertir dinero. No importa sexo ni edad. Ud. recibirá amplia información de cómo ganar un importante dinero gracias a una simple y pequeña colaboración. Para pedirnos información incluya diez pesetas en sellos de Correos. Gracias Apartado 663 Valladolid

GANE mucho dinero trabajando en casa Fácil actividad. Ambos sexos. No dude Compruébelo escribiéndonos Información totalmente gratuita Promociones Zirconn Vía Augusta, 105 Tarragona

TRABAJE en casa Elevados ingresos. Nuevo, exclusivo fácil Unico en Europa. Información gratis. «Labor Alba». Ref. 47, calle Enamorados. 23 Barcelona—13.

DOVER, precisa barman. ayudante o aprendiz, bien retribuidos. Reserva colocados (Registro O C 12.992)

SE NECESITAN dos barmans Bar «La Solera» (R O C 13.713)

SE NECESITA pintor empapelador. «Delix». Moneda, 19 (R O C 13.766).

SE NECESITA chica fija, hasta 5 tarde. Llamar, teléfono 201050.

SE NECESITA asistenta. Estanco Santa Clara.

MUCHACHA interna para matrimonio sólo necesito. Espolón 2, 1.º derecha

NECESITO chica fija. Sanjurjo. 15, 6.º C.

SE NECESITA representante para venta de puertas industriales Apartado 130 de Aranda. Teléf 501757 (Registro O C 13.721)

SE NECESITA chica fija, para dos personas Paloma, 12 Antigüedades

BAR RESTAURANTE «Miami», precisa barman, con experiencia y camarera para servir en comedor Interesados dirigirse a calle Vitoria, núm. 53, bis. Burgos. (R. O. C. 13.510).

SE NECESITAN alicatadores Teléf 222708

SE NECESITA camarera de pisos y señora para la cocina Hotel Fernán González Calera. 17 (R O C 13.677)

NECESITO chica interna preferible mayor de 25 años Ofrezco fines de semana libres Queipo de Llano, 2, 1.º (frente Almacenes Campo)

SE NECESITA chico para mostrador. Informes. Casa Garilleti. San Lesmes, 2 (R O C 13.742)

SE NECESITA chica fija tiene compañera, pocos de familia. Teléfono 206867 Vitoria, 46 10.º A

SE NECESITA camarero y camarera para barra. Llamar teléfono 221068 (R O C 13.736)

ASISTENTA, se necesita para por la tarde. con informes Santander 6 3.º derecha.

SE NECESITA chica fija, para Logroño. Poca familia Buen sueldo Gran Vía 6 (entresuelo) Teléfono 224969 Logroño.

SE NECESITA camarera de pisos preferible 16 a 17 años. Teléfono 222300 (R O C 13.769)

SE NECESITA chica, buen sueldo. Informes, Hotel Fernán González.

SE NECESITA señora de limpieza bien retribuida y mantenida. Hogar de la Rioja. Calle Laín Calvo 37. (R. O. C. 13.715).

SE OFRECE pastor. San Pedro en adelante. Razón, Marcos Antón. Granja La Cabañuela. Hontomín.

SE PRECISA chica fija y asistenta poca familia buen sueldo Reyes Católicos 16, segunda escalera. 3.º, E. Teléfono 225910.

SE NECESITA chica 14 años. para recados Impermeables «El Búfalo». Vitoria, 5. Burgos. (R. O C. 13.788)

SE NECESITA ayudante de mostrador. Restaurante Gaona.

NECESITO palista para retro excavadora. bien retribuído. San Joaquín, 13. Burgos. Teléfono 203033. (Registro O. C. 13.784).

OFRECEMOS a todos oportunidad única ganar hasta 1.000 pesetas diarias. Escribir apartado 12.105. Barcelona, adjuntando seis pesetas sellos

SE NECESITA chica fija. Teléfono 206670.

CHICA para limpieza se necesita. Laín Calvo, 29, 2.º

SE NECESITA asistenta. Aparicio y Ruiz, 7, 1.º, derecha.

CHICA o asistenta, se necesita. Vitoria, 56 bis, 6.º, izquierda.

SE NECESITA asistenta. Melchor Prieto, 11, 5.º, A. Teléf. 227711.

RESTAURANTE Ojeda, necesita señoras de limpieza. (R. O. Colocación, 13.783).

SE NECESITA asistenta. Calle Julio Sáez de la Hoya, 7, 7.º, A. Teléfono 229194.

SEÑORAS para fregadero y limpieza, precisa «Cafetería Espolón». — (R. O. C. 13.734).

SE NECESITA chico, de 14 a 16 años para bar. «Bar Achuri». Moneda, 23. (Registro O. C. 13.724).

SE NECESITAN dependientas, de 14 a 16 años, responsables. Razón «La Orensana», calle Miranda, 6. Teléfono 205532. (R. O. C. 13.723).

SE NECESITA asistenta, mañanas. Fernando Alvarez, 3, 5.º derecha.

SE NECESITA personal masculino, no especializado, para trabajo fácil y sencillo. Presentarse en San Pablo, 41, de 9 a 11 de la mañana. (R. O. C. 13.773).

NECESITO chica servicio para Barcelona. 12.000 mes. Razón, teléfono 220937.

SE OFRECE chico experimentado, para llevar cosechadora Avenida del Cid, 87 bis, 10.º. B Teléfono 228430

SE NECESITA pastor para ganado vacuno, en Ibeas Para tratar, con presidente Junta Ganadera (R. O. C. 13 729)

SE NECESITA chica, tardes libres. Avenida del Cid, 6, 9.º, A.

DEPENDIENTE necesito, con práctica. Razón, calle Vitoria, 196, bajo, de 5 a 10 de la noche. Teléfono 207333. (R. O. C. 13.335).

NECESITO chico para trabajar en fábrica. Interesados, presentarse en fábrica, de 4 a 6 de la tarde. (R.O.C. 13796). Quesos «La Catedral». Carretera de Valladolid s/n. Burgos.

CHICO 14-16 años, precisa floristería «Las Camelias». Sanz Pastor, 4. (Oferta núm. 13.808).

SE NECESITA asistenta sepa cocina. Martín Antolínez, 8, 4.º, Izqda. Tardes, de 4 a 6.

ASISTENTA diaria, de 8 mañana a 6 tarde, buen sueldo. Avenida del Cid, 37, 10.º, B. Tardes.

NECESITO señorita que sepa mecanografía. Teléfono 201333.

SE NECESITA aprendiz de comedor. Informes en Estación de Autobuses. (R.O.C. 13.806).

SE NECESITA señorita para peluquería, sabiendo manicura; edad 14 a 17 años; en calle Madrid, número 69, 1.º. (R. O. C. 13.801).

NECESITAMOS caballeros con entera o media jornada libre, para trabajar en Burgos realizando operaciones comerciales. Es necesario espíritu comercial. Interesentes condiciones económicas Selección y preparación a cargo de la empresa. Interesados, presentarse hoy, miércoles, de 10 a 11 y 17 a 18 horas en calle Vitoria, 17, Departamento 509.

EMPLEADA hogar se necesita. Matrimonio con un hijo. Trato familiar. Padre Silverio, 2, 7.º. C.

BUENA empleada de hogar, necesito. Razón, Héroes de la División Azul, 3, 8.º, Dcha. Teléfono 221714.

SE NECESITA barman. «Bar Nevada». (R. O. C. 13.807).

EMPLEADA de hogar, se necesita. Poca familia. Buen sueldo. Avenida Reyes Católicos, 10 4.º, G-H.

EMPLEADA de hogar, se necesita. Sueldo a convenir. Buenos snformes. Clunia, 15, 2.º, D.

NECESITO aprendiza 15 años, para carnicería. San Lorenzo, 16. (Registro O. C., 13.781).

NECESITO chica, mañanas, sueldo 5.000. Valentín Jalón. 10, 4.º, C.

SE NECESITA asistenta. Delicias, 1, 2.º, izquierda.

PARA Mallorca, urge servicio doméstico, muy bien retribuido. Informes, Santa Clara, 36, 6.º. Sra Antón.

SE NECESITA muchacha, buen sueldo. Huerto del Rey, 16, 3.º. Teléfono 207948.

SE NECESITA asistenta, de 9 a 6, buen sueldo. Calle Madrid, 29, 2.º.

DEPENDIENTES y ayudantes precisa Cafetería Espolón. (Registro O. C. 13.272).

SE NECESITA asistenta, de 3 a 5. Razón, Puebla, 41, 2.º

Compras y ventas

VENDO estanterías metálicas góndolas y expositores. Vitoria, 19. Teléfono 203837.

COMPRO lana vieja. Avenida del Cid, Teléfono 223239.

AZULEJOS blancos. color serigrafía desde 1,50 pesetas unidad Personal especializado para su colocación Renueve ahora su cocina y baño Carretera Logroño 19 Telf 221220

COMPRO colchones de lana y objetos usados; paso a domicilio. Teléfono 200374.

VENDO bidones con tapa suelta, de 200 litros. Llamar al 204886.

SE COMPRAN mesas, sillas, archivadores, máquinas de escribir y calculadoras, para despacho Teléf. 228587.

SE COMPRAN tablones y tabla de obra, andamios de uno y medio y toda clase de útiles de albañilería. Teléfono 228587.

PIANO compraría, a particular. Urgente. Teléfono 200979.

VENDO cocina de carbón, esmaltada, y cama plegable. barato. General Mola, 32, 3.º, habitación 13.

SE VENDE cocina butano, sin estrenar, y Cristo antiguo. Teléfono 200761.

Enseñanzas

REVALIDA sexto, Matemáticas, primero profesorado E. G. B.; intensivo. Vitoria 164, apartamento 8.º.

GRADUADO Escolar Grupos para Septiembre, dos horarios: especialidad. Teléf 207910.

Fincas

VENTA de pisos y lonjas en Vía de Empalme. Construcciones Serrano.

VENTA de pisos llave en mano, desde 360.000 pesetas precio total. Facilidades diez años. Informes. calle Poza, número 4, primero. Sr. Urbano.

VENDO local sitio céntrico, 300 metros cuadrados, cualquier negocio. Agua y luz. Avenida del Cid. 42. 3.º, A.

VENDO piso calle San Francisco; calefacción de petróleo. Informes, Colón. San Pablo 9

VENDO piso. servicios centrales, céntrico Informes Teléf 220420

SE VENDE piso, Avenida del Cid, 42, 9.º, B. Calefacción central. teléfono Mínimos gastos.

SE VENDE casa en Covanera, al lado Bar Muñecas. Razón, calle Lavaderos, núm 4 4.º C

SE VENDE piso semicéntrico, todo exterior, cuatro habitaciones y gran terraza. Calefacción central; parket, gastos mínimos Informes. teléfono 207603

VENDO piso cuatro habitaciones, soleado. Informes en Viviendas Castilla, Vitoria, 247, 1.º

VENDO piso nueve habitaciones. Carretera Logroño, 7, 1.º, B.

SE VENDE piso, llave en mano. Calle Vitoria 60, 1.º, A.

VENDO piso nuevo. cinco habitaciones, dos baños, galería, servicios centrales; zona Reyes Católicos. Teléf. 229743.

VENDO piso, calefacción central, 120 m.² y terraza. Calle Vitoria, 190, 10.º, F.

VENDO casa número 1 de Avellanos; cinco viviendas libres Teléfono 204973

APARTAMENTO, vendo, nuevo, agua y calefacción centrales, dos habitaciones, propio oficinas o vivienda. Teléfono. Avenida del Cid, 3, 3.º, A.

¡ATENCION! Soleadísimo piso primero, 130 metros, balcones paseo Espolón, Plaza Mayor, libre, tercer piso y buhardilla mismas condiciones; segundo mas bajo (farmacia) ocupado. ¡Ocasión! 5.250.000. Prigo. Moneda, 13.

VENDO o alquilo local —en San Pedro y San Felices, 8— con muelle de descarga, oficina y servicios. Exento contribución. Superficie 350 m.². Informes Sr. Sancho. Avenida del Cid 14, 1.º. Despacho 3. Burgos.

SE COMPRA o alquila local céntrico, 300 a 400 m.², en una o dos plantas; trato directo. Señor Garmendia. 209348

VENDO piso en Reyes Católicos. Teléf. 222542

NUEVA y amplísima vivienda (semiresidencia), a 30 kilómetros Burgos, muy indicado veraneo, se vende a mitad de precio. Parque San Francisco, 5 ,1.º, izquierda.

INTERESANTE. Vendo bohardilla céntrica económica. Almirante Bonifaz, 16, 4.º. De 4 a 8 tarde.

Ganados y aperos

SE VENDE un hatajo de ovejas en Hinestrosa Aniano Gil

VENDO 220 ovejas y 40 corderos Altable Ruperto Santamaría

VENDO choto holandés de cuatro días. Bar Montañés. Hospital del Rey.

VENDO cosechadora John Deere, modelo 630, de tres campañas. Para tratar con Antonio González. Cilleruelo de Abajo.

SE VENDE trilladora marca Fosán - 103. Tratar con Héctor Carcedo en Revenga de Muñó Burgos.

OCASION. Vendo tractor Deutz-D 13006, tracción a las cuatro ruedas con 583 horas de trabajo y quedando por hacer la segunda revisión a las 600 horas y la tercera a las 1.200 horas En garantía con la casa Deutz. Informes, José Miguel García Urbiola. Oteiza de la Solana (Navarra).

VENDO, usados, tractores cosechadoras, empacadoras arados y furgón DKW — Pedro Gómez Teléf 202189

SE VENDEN 60 cerdos destetados Cabia. Carlos Rojo.

VENDO trilladora Ajuria núm. 1 con elevador y lanzapajas giratorio 30 m. tubería.— Cabodevilla. Artaiz (Unciti). Teléfono 324052. (Navarra).

Huéspedes

DOY PENSION completa. Francisco Sarmiento, 9. Tel. 228983 - 209025

DOY PENSION o dormir. Calle San Julián, 3, 5.º C.

SE OFRECE habitación dos camas una, dos señoritas amigas. Señora sóla. 225342.

SEÑORA sola desea pensión fija, sitio céntrico. Informes, esta Administración.

CEDO habitación dormir, calefacción, céntrico, una dos camas. Teléfono 220731.

Muebles

SE VENDE cama de madera, de 1,05 m. en buen estado, con sommier y almohada Flex. Informes, Concepción, 15, escalera izquierda, 2.º, Izqda. Telf. 204726.

VENDO dormitorio seminuevo, precio ocasión, sólo por tres días. Informes, Teléf. 203445.

Pérdidas

HALLAZGO perro de caza. Teléfono 200875.

DESAPARECIDO coche Dianne 6 BU-33744. Se gratificará. Informes, teléfono 207529.

PERDIDA pendiente, piedra verde. zona San Julián a Avenida Cid. Gratificaré. Telf. 206777.

PERDIDA perro perdiguero, con pointer, dos narices mosqueado, con pintas rojas. Calle Avila, 1, 5.º, D. Llamar teléfono 209110.

M.E.C.D. 2017

Anuncios por palabras

Televisores

RADIO CARACAS. Reparación urgente televisores todas marcas a domicilio. Instalación y reparación de antenas, colectivas e individuales. Instalación rápida porteros electrónicos. Servicios técnicos FRANDCIS y «Marconi». Calzadas, 18. Teléfono 221529.

RADYTEL. Reparaciones garantizadas televisores todas marcas. Fernán González, 40. Teléfono 200956.

REPARAMOS al día televisores todas marcas. Tele-Orly. Teléfono 200297.

«ELBE». Televisión, lavadoras. Servicio técnico oficial a domicilio. Teléfono 220294.

REPARACION televisores todas marcas. Servicio urgente domicilio. Teléfs: 201986, 204657.

SERVICIO oficial técnico Werner, para Burgos y provincia. Teléfono 222320.

Traspasos

SE TRASPASA bar calle Vitoria. Teléf. 220038.

FARMACIA traspaso, céntrica, en Logroño. Teléfono 215039. De 3 a 6.

TRASPASO tienda ultramarinos, por no poderla atender. San Cosme, 200624.

Varios

FUNERARIA San José. Traslados, Entierros. Avenida del Cid, 83. Teléfono 209452.

PISOS acuchillados, barnizados. «Limpiezas Pulidor». Lain Calvo, 7. Teléfono 203699.

PAPELES pintados Decoypa, 50 por 100 de descuento o colocación gratis. Decoypa. General Dávila, 21. Burgos. Teléfono 222587.

PELUCAS Alexandre le abona 300 pesetas por su peluca antigua, comprando otra de nuevo modelo, en Sanjurjo, 41, 3.º, B.

PELUCAS desde 500 pesetas. Recogemos su peluca antigua. Carsan, Madrid, 11.

Offset

y toda clase de trabajos tipográficos, en TALLERES GRAFICOS «Diario de Burgos» Calle San Pedro Cardeña, 34. teléfono 207358 y «Papelería Tagra», calle Vitoria, 13. Teléfono 202852.

FOTOGRABADOS. Confección rápida, TALLERES GRAFICOS «Diario de Burgos». Precios ventajosos. Calle San Pedro Cardeña 34, teléfono 207358 y «Papelería Tagra». Vitoria, 13, teléfono 202852.

Nuestros teléfonos:

Admón 207148-49

Redacción 201280

Necesidad de exportar y continuar las inversiones de tipo productivo

El ministro de Hacienda señala en Barcelona los objetivos de la política económica del país

Barcelona (Cifra). — «Si alguna consigna para la acción resulta clara en el momento presente, ésta es la que afirma la urgente necesidad de exportar», ha dicho el ministro de Hacienda y vicepresidente segundo del Gobierno, Rafael Cabello de Alba en la recepción que le han ofrecido las autoridades barcelonesas, esta mañana, en el Gobierno Civil.

«La pérdida de un veinte por ciento en la relación real de intercambio exige que operemos una masiva transferencia de recursos reales en favor del resto del Mundo para que el déficit de los pagos con el exterior alcance límites manejables. Y esta transferencia de recursos se basa en un aumento sustancial de las exportaciones». «Por eso —siguió diciendo el señor Cabello de Alba—, entre las decisiones primeras adoptadas por el Gobierno ha figurado el repaso y la puesta a punto de todas aquellas medidas que integran una política de fomento directo de las exportaciones. Ahora bien, aunque lo hecho no sea todo lo que se puede hacer, no podemos ni debemos olvidar que lo que está en la base de una sólida capacidad exportadora es que la economía sea competitiva y mejora su capacidad de concurrencia».

El señor Cabello de Alba había comenzado su alocución poniendo de manifiesto su interés por venir a Barcelona para «dialogar, conocer y recoger» opiniones de los industriales catalanes. Luego indicó que tres son los principales problemas que la economía española tiene planteados desde la apertura de la crisis energética: el primero, un problema de balanza de pagos, derivado del encarecimiento relativo del precio del petróleo y otras materias primas, de la crisis del sistema monetario internacional, y de la caída de la actividad económica de los principales países occidentales; el segundo problema, era la intensa alza de precios, esto es, la inflación, que ha envuelto con la secuela de sus desfavorables efectos a la economía española, y el tercer problema, la desaceleración de actividad económica, que iniciaba su descenso desde el sincronizado máximo de la prosperidad mundial alcanzado por todos los países a mediados de 1973».

«Estos tres problemas —balanza de pagos, inflación y desaceleración de la actividad productiva— han acotado el campo de las preocupaciones y de las medidas de la política económica en los últimos meses», afirmó el ministro de Hacienda, quien prosiguió: «Objetivo principal de estas medidas ha sido y es evitar los peligros que para un progreso a largo plazo de la producción y la renta nacionales, suponen tanto una recesión prolongada y profunda, como una inflación galopante. Evitar estos dos males extremos requiere ante todo descartar la peligrosa creencia de que hay soluciones radicales, accesibles y gratuitas para afrontar ese triángulo de problemas con los que nos enfrentamos. Cualquier solución radical crea más problemas de los que puede resolver y toda respuesta auténtica a ese cuadro de problemas reclama un costo que es preciso pagar».

Aludió luego el ministro a las inversiones, diciendo que «si la urgente necesidad de exportar ocupa la vanguardia de las decisiones coherentes para resolver nuestros problemas, el mantenimiento de las inversiones, en una etapa de menor crecimiento, no resulta menos importante. Por esta razón el freno del gasto, que las últimas medidas de política económica pretenden conseguir, se ha procurado no aplicarlo sobre la inversión productiva». Debe señalarse —dijo más adelante— que son cada vez más claros los signos de que la recesión económica internacional está tocando fondo y de que se puede esperar, a partir de ahora, una recuperación de la actividad económica en los principales países del Mundo, si bien existen todavía incertidumbres en cuanto al momento y su intensidad. Tenemos razones, pues, para sentirnos hoy algo más optimistas respecto al futuro. Pero aún, hemos de sacrificarnos en aras de reequilibrar nuestra economía».

El vicepresidente del Gobierno habló también de la mejora de los servicios públicos, y dijo que «las nuevas bases de la fiscalidad local que incorpora el proyecto de ley del estatuto de Régimen Local han tratado de vigorizar sus ingresos públicos y es de esperar que si ese proyecto se aprueba, contribuya a mejorar la situación presente.

El señor Cabello de Alba terminó su discurso diciendo: «Creo que si logramos que estas actitudes favorables a la exportación, a las inversiones y a la producción pública se compartiesen por todos y por todos se secundasen, conseguiríamos que la pausa de la crisis que vivimos hiciese posible edificar con firmeza una futura etapa de progreso».

A la recepción ofrecida al vicepresidente segundo del Gobierno en el Gobierno Civil, asistieron el capitán general de la región, gobernador civil, alcalde de Barcelona, presidente de la Audiencia terrotorial, de los sectores Naval y Aéreo, delegados de los distintos Departamentos ministeriales y otras personalidades barcelonesas. El discurso del ministro estuvo precedido de unas palabras de salutación y bienvenida del señor Martín Villa

Terminada la recepción, el señor Cabello de Alba se trasladó al Ayuntamiento, donde mantuvo una reunión de trabajo con el alcalde y sus principales colaboradores.

Al mediodía, el ministro de Hacienda y alto personal de su Departamento se trasladaron a la Diputación provincial donde fueron recibidos por el presidente accidental, señor Barrull y miembros de la Corporación provincial, con quienes asimismo el señor Cabello de Alba, celebró una reunión de trabajo.

A primeras horas de la tarde, el vicepresidente del Gobierno se reunió en una comida con los directores de los medios informativos barceloneses, reanudando su programa de trabajo a las seis, con una visita de las dependencias de la Delegación provincial de Hacienda, donde fue recibido por el delegado provincial señor Roig Gironella y jefes de Departamento.

Por la noche, el señor Cabello de Alba acompañado del gobernador civil de la provincia, subsecretario de su Departamento y demás personalidades de su séquito, se reunió en una cena con los representantes de los medios bancarios catalanes.

GARCIA HERNANDEZ VISITA LA ESTACION DE COMUNICACIONES DE BUITRAGO

Madrid (Logos). — Acompañado por altos cargos de su Departamento el vicepresidente primero del Gobierno, y ministro de la Gobernación, D. José García Hernández, ha visitado la estación terrena de comunicaciones por satélite de Buitrago, propiedad de la Compañía Telefónica.

DECLARACIONES DEL MINISTRO DE HACIENDA

Barcelona (Cifra). — «Hasta el momento puede decirse que la economía española no ha atravesado momentos de extrema dificultad», afirma el ministro de Hacienda, quien añade a continuación: «Si la recuperación tardará en aparecer, el Gobierno haría uso de los instrumentos de política económica que tiene a su alcance, especialmente en materia de gasto público, política monetaria y estímulo a la inversión privada».

El vicepresidente segundo del Gobierno continúa diciendo en sus declaraciones, que concedió en exclusiva a «La Vanguardia» y que este rotativo publica hoy, coincidiendo con la primera visita oficial del señor Cabello de Alba a Barcelona, que «desde fines del pasado año la situación económica ha dejado de deteriorarse y los indicadores muestran hoy mejores perspectivas para los próximos meses. De todos modos, la situación dista, por supuesto, de ser satisfactoria».

II CONGRESO NACIONAL DE AGENTES DE SEGUROS

Barcelona (Logos). — Hoy comenzaron las sesiones de trabajo del II Congreso Nacional de Agentes de Seguros.

Los congresistas mostraron su aprobación en la necesidad de que se impartan y exijan estudios básicos para poder conseguir la colegiación al agente afecto. También fue un tema muy debatido dentro de la ponencia la obtención del título de agente libre, mostrándose los reunidos partidarios de que por la Administración se legalicen y reconozcan las enseñanzas que se dan en el Centro Nacional de Estudios del Colegio.

KOKOSCHKA, EN ESPAÑA

Madrid (Logos). — El maestro del expresionismo europeo, Oskar Kokoschka, de 89 años, ha llegado esta noche a Madrid donde asistirá a la inauguración de una exposición de doscientas de sus obras, que se celebrará en la Fundación Juan March. Aunque reside habitualmente en Suiza, es ciudadano británico desde 1947 y nació en Pochlarn, Austria, en 1886.

CAMPEONATO INTER-REGIONAL DE BOXEO

COPA DEL GENERALISIMO

Mañana, día 22 y el próximo sábado, día 24, en el POLIDEPORTIVO DEL INSTITUTO FEMENINO (entrada por la calle del Carmen), a las 8,30 de la tarde, VELADA DE BOXEO, organizada por la Federación Burgalesa de Boxeo.

LOCALIDADES:

"BAR CAREY", Carmen, 6 y "BAR CANTARES" Carretera de Logroño, 103.

Mañana celebrará su fiesta patronal el Clero diocesano

Mañana, jueves, el clero diocesano celebrará la fiesta de su Santo Patrono San Juan de Avila. Los actos tendrán lugar en la Facultad de Teología a las 11,30 de la mañana; comenzarán con una conferencia a cargo del profesor de la Facultad, don Luis Alesio y seguirá una misa concelebrada con homilía. A continuación comida de hermandad. Todos los sacerdotes están invitados a concelebrar.

CONFERENCIA EN EL C. U. A.

El doctor don Juan G. Rivas y Bernat, profesor adjunto de Química Inorgánica de la Universidad de Valladolid, dará una conferencia en el Colegio Universitario, mañana, jueves, a las seis de la tarde, sobre el tema "Metalurgia del cobre"

RADIADORES RADIAL, S. A.

Se convoca a los señores accionistas de esta Sociedad, a la Junta General Ordinaria que se celebrará en el domicilio social de la misma y en primera convocatoria, el día 19 de Junio de 1975 a las doce horas y, en su caso, en el mismo lugar y hora del día siguiente, en segunda convocatoria, con arreglo al siguiente orden del día:

1.º Examen y aprobación, en su caso, de la Memoria, balance, cuenta de Pérdidas y Ganancias del ejercicio de 1974.

2.º Aprobación, si procede, de la Gestión del Consejo de Administración y de la Gerencia durante el citado ejercicio.

3.º Ruegos y preguntas.

Burgos, 9 de Mayo de 1975. — En Presidente del Consejo de Administración, RAMON ZUBELDIA.

TOROS

UNA OREJA PARA MANOLO ARRUZA, EN MADRID

Madrid.— Décima corrida de la feria de San Isidro en la plaza de Las Ventas, con lleno total y tarde agradable. Los toros de los herederos de Carlos Núñez, fueron rechazados por la mañana en el reconocimiento y en su lugar fue lidiada una corrida de Benitez Cubero, justos de presentación, que aunque se dejaron pegar en la suerte de varas, acusaron flojedad y no tuvieron codicia ni fijeza. Se taparon tres por los astifino de sus defensas. El tercero fue retirado por cojo y sustituído por otro de Miguel Higuero, de mayor presencia, que llegó con dificultades a la muleta.

Confirmó su alternativa el diestro mejicano Manolo Arruza, hijo del recordado Carlos Arruza, de cuya muerte se cumplían precisamente hoy nueve años. Actuó de padrino Sebastián Palomo Linares y de testigo "Paquirri". Mostró voluntad con el capote, apreciándosele excesivo codilleo. Con las banderillas ha estado francamente superior, sobre todo en su segundo toro, al que puso un par de dentro a fuera, en el que se asomó perfectamente al balcón. La ovación fue de lujo. Con la muleta toreó a su primer toro con tranquilidad, aunque con evidente sosería. Destacaron unas series de naturales, Mató de una estocada ligeramente desprendida y se le otorgó una oreja, con la que dio la vuelta al ruedo. En el último, al que comenzó a torear de muleta con dos pases por alto sentado en el estribo, ha estado voluntarioso y valiente, pero se le ha visto más la sosería. Mató de pinchazo y estocada. Fue despedido con muchos aplausos.

Sebastián Palomo Linares ha estado francamente valiente en su primer enemigo, un toro que echaba la cabeza arriba y punteaba, pero no ha logrado centrarse en la faena. Acabó de dos pinchazos y estocada desprendida. Al final, las opiniones se dividieron. En el cuarto, hizo una faena más corta y de menos brillantez, tan peleón como en otras ocasiones. La mejor ha sido la forma de entrar a matar, para cobrar una estocada arriba, de la que rodó el toro sin puntilla. Ovación y saludos desde el tercio.

"Paquirri" banderilleó a su primero con tres pares corrientísimos. Con la muleta ha estado voluntarioso, pero frío y sin el reposo que últimamente mostraba en su toreo. Mató de una estocada en el rincón y su labor fue silenciada. En el quinto se mostró algo más animado, toreando con suavidad por la flojera de su enemigo. La faena resultó excesivamente larga. Perfilándose en corto, arrancó mucho derecho y doblándose sobre el pitón, consiguió una estocada en lo alto, de la que rodó en toro sin puntilla. Escuchó muchos aplausos.— (Pérez Monzon)

CORRIDA EN VIC-FEZENZAC

Vic Fezenzac (Francia).— Segunda corrida de feria. Toros de Charco Blanco, buenos. Ruiz Miguel, cumplió en su primero y muy bien en el cuarto, del que le fueron concedidaslas dos orejas, tras una artística faena. El mejicano "Rafaelillo", escuchó muchos aplausos en el segundo de la tarde y estuvo muy torero en el quinto. Ovación, dos orejas y vuelta al ruedo. Manolo Cortés, fue abroncado en su primero. Estuvo decidido en el último, pero desacertado con la espada. Escuchó un aviso.— (Efe).

M.E.C.D. 2017

MIRANDA ⇦ ⇨ ACTUALIDAD

Una imponente tormenta puso punto final a la romería sanjuanera

La Laguna fue escenario de un impresionante alarde de alegría y diversión

Decíamos ayer que comenzamos la jornada cumbre de las fiestas de San Juan del Monte con lluvia, pero que según fue avanzando la mañana, la cosa se arregló, permitiendo que la afluencia de romeros fuera masiva. Miles y miles de personas fueron llegando a La Laguna para vivir la hermosa fecha. Al principio con caras largas, porque aún continuaba la amenaza de lluvia, después, al igual que el cielo, se desarrugaron los ceños para terminar todos con esa sonrisa amplia y espontánea de la fiesta sanjuanera. Perfecta la organización de la Guardia Civil Policía Municipal y Cruz Roja, cada cual en su cometido, para que la romería se desarrollara sin problemas de ninguna especie y...

A las doce y media, ya estaba la fiesta en ese punto de sazón que hace falta para que la alegría se desborde. Ya comenzaban a entrar en acción las numerosas charangas, tras del respiro que se habían tomado, después de los pasacalles mañaneros por la ciudad. Cada "peña", desde esas estupendas bases que van montando en La Laguna, aportaba su colaboración musical y su sano y espontáneo humor. Seguían llegando romeros y nadie se percataba de que la hora del almuerzo se acercaba.

Así, en contra de lo tradicionalmente previsto, eran casi las tres de la tarde cuando los romeros comenzaban a degustar los sabrosos almuerzos campestres y el ruido de las charangas era sustituído por las risas y los cánticos, mientras que las botas de vino corrían generosas de mano en mano, refrescando las gargantas y calentando los ánimos de los sanjuaneros. Muchos, muchísimos forasteros compartían la alegría y se contagiaban del espíritu de los romeros. Una suave brisa hacía que la temperatura fuera la ideal para celebrar la fiesta.

Antes allá arriba, en la Gruta del Santo, tenía lugar la santa misa a la que como siempre acudieron representaciones de cofradía, "peñas" y particulares. Ofrendas, rosario y regreso a la Laguna para unirse al jolgorio...

Por la tarde, después del abundante ágape, el ritmo y colorido de la romería creció hasta alturas insospechadas y La Laguna y sus alrededores presentaban un aspecto verdaderamente fantástico. Era un cuadro digno de contemplar la fiesta desde los riscos. Una impresionante masa de romeros en constante movimiento, con sus multicolores atuendos, bailaba y saltaba incansable, mientras las "charangas" actuaban a tope, en noble competencia por ser las más ruidosas y alegres. Así, hasta las ocho de la tarde, en que dio comienzo el regreso, para cubrir a pie los casi siete kilómetros que distan hasta la ciudad.

Todo iba bien, la larga caminata se cubría entre risas, cánticos y música. Miles y miles de romeros se iban acercando a Miranda, cuando llegó la tormenta, que a casi todos sorprendió al descubierto. Truenos, relámpagos, agua y piedra comenzaron a caer con fuerza sobre la bulliciosa muchedumbre, para cesar cuando los primeros romeros llegaban a las puertas de la ciudad. Y el imponente desfile comenzó, recorriendo las calles de la población entre una ingente multitud que esperaba en aceras y balcones.

Y, entonces, vino la segunda parte. La tormenta se recrudeció, la lluvia se convirtió en torrencial y la piedra volvió a caer profusamente sobre los sanjuaneros, que impertérritos siguieron saltando y cantando al son de las charangas, hasta culminar el desfile, cansados y empapados, pero felices porque un año más se había conseguido ese grandioso éxito de la romería sanjuanera.

Era verdaderamente espectacular ver desfilar a las "peñas" y acompañantes, bajo una formidable cortina de agua, que en pocos minutos convirtió las calles en ríos. Pero los cuerpos estaban calientes, el continuo ejercicio evitaba que los efectos de la tormenta enfriaran los ánimos y por eso, la fiesta seguía y seguía, hasta dar colofón a la brillante jornada.

Así fue la romería sanjuanera de este año. Comenzó con lluvia, siguió con vino y terminó con agua. Pero felizmente, gozosamente, espectacularmente. Como siempre y un poco más cada año, San Juan del Monte ha vuelto a ser la más grande manifestación popular y costumbrista de toda la región.

Una gran fiesta, en la que una vez más, tuvimos el honor de ser presididos por el gobernador civil y autoridades provinciales y locales, que en todo momento confraternizaron con todos los romeros, disfrutando plenamente del gran día, como unos sanjuaneros más.

Se pasó la romería, la primera romería que hemos celebrado bajo el título de fiesta de interés turístico nacional. Y ahí queda la demostración del porqué de esa distinción. Nadie mejor que los muchísimos forasteros que nos honraron con su presencia, para que proclamen a los cuatro vientos las excelencias de esta fiesta, única en su género.

TRABAJOS DE CALIDAD

TALLERES GRAFICOS

DIARIO DE BURGOS

San Pedro de Cardeña 34

Teléfono 20 73 58

CARFIDE CASTELLANA

SOCIEDAD ANONIMA DE INVERSION MOBILIARIA

JUNTA GENERAL ORDINARIA DE ACCIONISTAS

Por acuerdo del Consejo de Administración, se convoca a los señores accionistas de esta Sociedad, a la Junta General Ordinaria, de conformidad con los Estatutos Sociales y Legislación vigente, que se celebrará en esta ciudad, en el salón de actos de la Casa de Cultura, plaza de San Juan, el día 7 de Junio de 1975, a las 12 horas en segunda convocatoria, supuesto que, por no cumplirse los requisitos establecidos en el artículo 23 de los Estatutos Sociales, 51 y 58 de la Ley de Sociedades Anónimas y concordantes, no pueda celebrarse la primera, que por el presente anuncio, queda asimismo convocada en el mismo lugar y a la misma hora de la víspera del referido día 7; todo ello de conformidad con el siguiente·

ORDEN DEL DIA:

1.º Ratificación del nombramiento por el Consejo, de los Accionistas Censores de Cuentas y del Censor Jurado Oficial, ambos para el ejercicio de 1974.
2.º Examen y aprobación, en su caso, de la memoria, balance, cuenta de resultados y estados complementarios del ejercicio de 1974.
3.º Propuesta y aplicación de resultados, de conformidad con la legislación general y especial aplicable.
4.º Examen y, en su caso, aprobación de la gestión social.
5.º Aprobación de dimisiones y nombramientos en el Consejo de Administración.
6.º Nombrar Accionistas Censores de Cuentas y facultar al Consejo para la designación del Censor Jurado Oficial de Cuentas para el ejercicio de 1975
7.º Autorización al Consejo de Administración para aumentar el capital social, en una o varias veces, hasta un 50 % del capital de la Sociedad, conforme a lo previsto en el artículo 96 de la Ley de Sociedades Anónimas y consecuentemente, para modificar el artículo 6.º de los Estatutos Sociales, en lo preciso.
8.º Ruegos y preguntas.
9.º Nombramiento de Accionistas Interventores para la aprobación del Acta de la Junta.

Tendrán derecho a concurrir, con voz y voto, a la expresada Junta, todos los accionistas poseedores de 200 acciones, como mínimo, o los que, por acumulación alcancen dicho número y deleguen su representación en otro accionista, comunicando al Consejo de Administración de la Sociedad, la expresada circunstancia, con una antelación mínima de cinco días, a la fecha de celebración de la Junta General.

Con la misma antelación, todos los accionistas asistentes a la Junta, deben tener depositadas sus acciones en las cajas de la Sociedad o en cualquier establecimiento bancario, y mantener tales depósitos hasta el día siguiente a la celebración de la Junta.

Las tarjetas de asistencia podrán solicitarse en el domicilio social Avenida del Cid n.º 6, 1.º B, Burgos.

Burgos, 15 de Mayo de 1975. — EL CONSEJO DE ADMINISTRACION.

HA SIDO CREADA LA ASOCIACION DE PADRES DE ALUMNOS DEL COLEGIO DE FRANCISCANAS DE MONTPELIER

Una nueva Asociación de padres de alumnos, ha venido a sumarse en Miranda a las ya existentes, la del Colegio de las RR.MM. Franciscanas de Montpellier, situado como es sabido en la Carretera de Orón

Casi cuatrocientas cincuenta familias cuentan con hijos en el referido Centro docente, todas las cuales integrarán ahora la Asociación citada Tras algunas reuniones previas, el miércoles, a las ocho de la tarde, tuvo lugar la primera asamblea general que refrendó lo realizado por la comisión gestora que ha actuado durante la constitución. Se leyó el reglamento y estatutos se dio cuenta de los proyectos y se sometió a consideración la candidatura de una primera Junta directiva, que fue aceptada Como consecuencia, la presidencia de la nueva Asociación queda ocupada por don Corpus Munilla González, la vicepresidencia por don Ramiro Goldáraz Eguiluz, la secretaría por don José Miguel Calvo Solloa, la tesorería por don Dionisio Barcina Fernández, y las vocalías por doña María Pilar Sancho de Espallargas, doña María Joaquina García de Alvarez, don Félix-Alfonso Moneo Palacio, don Gregorio Santamaría Peña y don José Gabriel Tobalina Guinea, actuando de consiliario de capellán del Colegio, y como vocal representante nato de la Junta en representación del Centro, Sor Montserrat Cabria

Como primeros acuerdos se tomaron los de proyectar una película especialmente dedicada a los padres, una conferencia formativa que impartirá el propio señor Munilla González (médico) dentro de una o dos semanas, y una excursión.

La aludida excursión se llevará a cabo normalmente a los bellos parajes del Santo de Angosto, el día veintidós de Junio, y en el desarrollo de la misma se incluirá diversas competiciones deportivas.

Por otra parte, dentro de la Junta directiva se acordó nombrar comisionado para diversos menesteres: cultura, deportes, docencia, informes, delegación con otras asociaciones locales o provinciales, etc También nombrar un tutor-enlace.

Por cierto que, aprovechando esta oportunidad, se nos ocurre pensar si no sería interesante crear en Miranda una Federación de Asociaciones de alumnos para tratar problemas comunitarios, y pensando en que existen ya las de los Colegios de Jesuitas, Sagrados Corazones, Sagrada Familia, Fefasa Josefinas, Holandesas, etc.

M.E.C.D. 2017

IMAGENES DE LAS FIESTAS SANJUANERAS

EL CAPITAN GENERAL DE LA VI REGION MILITAR, ACOMPAÑADO DEL ALCALDE DE MIRANDA, A LA SALIDA DE LA MISA SANJUANERA.

OCHOTE DE «LOS VETERANOS», GANADOR DEL VI FESTIVAL DE LA CANCION DEL BLUSA, DURANTE SU ACTUACION EN EL CINE MECISA.

ASPECTO QUE OFRECIAN LAS CALLES MIRANDESAS EN LA MAÑANA DEL DOMINGO.

LA PEÑA DE SAN JUAN DEL MONTE, DE BURGOS, DURANTE EL GRAN CONCURSO DE BLUSAS.

LAS AUTORIDADES Y COFRADIA DURANTE EL ALMUERZO CAMPESTRE EN LA LAGUNA.

DENTRO DE LA TRADICION, EXISTE LA COSTUMBRE DE QUE LAS PEÑAS CON SUS CHARANGAS SUBAN A CUMPLIMENTAR A LAS AUTORIDADES EN LA SOBREMESA. AQUI VEMOS UN MOMENTO EN EL QUE TODOS UNIDOS BAILAN LA JOTA Y EN EL CENTRO DE LA IMAGEN SE PUEDE VER A UN ROMERO DE EXCEPCION, EL GOBERNADOR CIVIL DE LA PROVINCIA.

LA ROMERIA HA TERMINADO Y AUN NO HA COMENZADO LA TORMENTA. LOS ROMEROS FELICES Y SATISFECHOS EMPRENDEN EL CAMINO DE REGRESO ENTRE EL AGRESTE PAISAJE DE LOS MONTES SANJUANEROS. DESPUES LLEGARIA LA INESPERADA «DUCHA».

REPORTAJE GRAFICO DE NUESTRO FOTOGRAFO JUAN MURO.

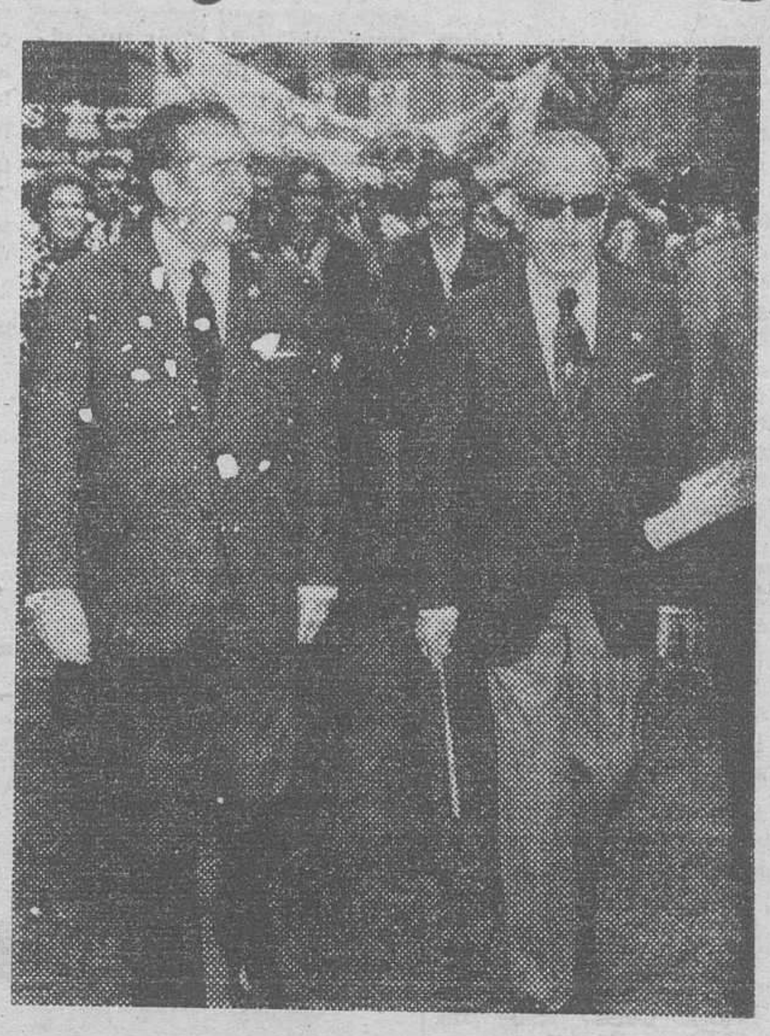

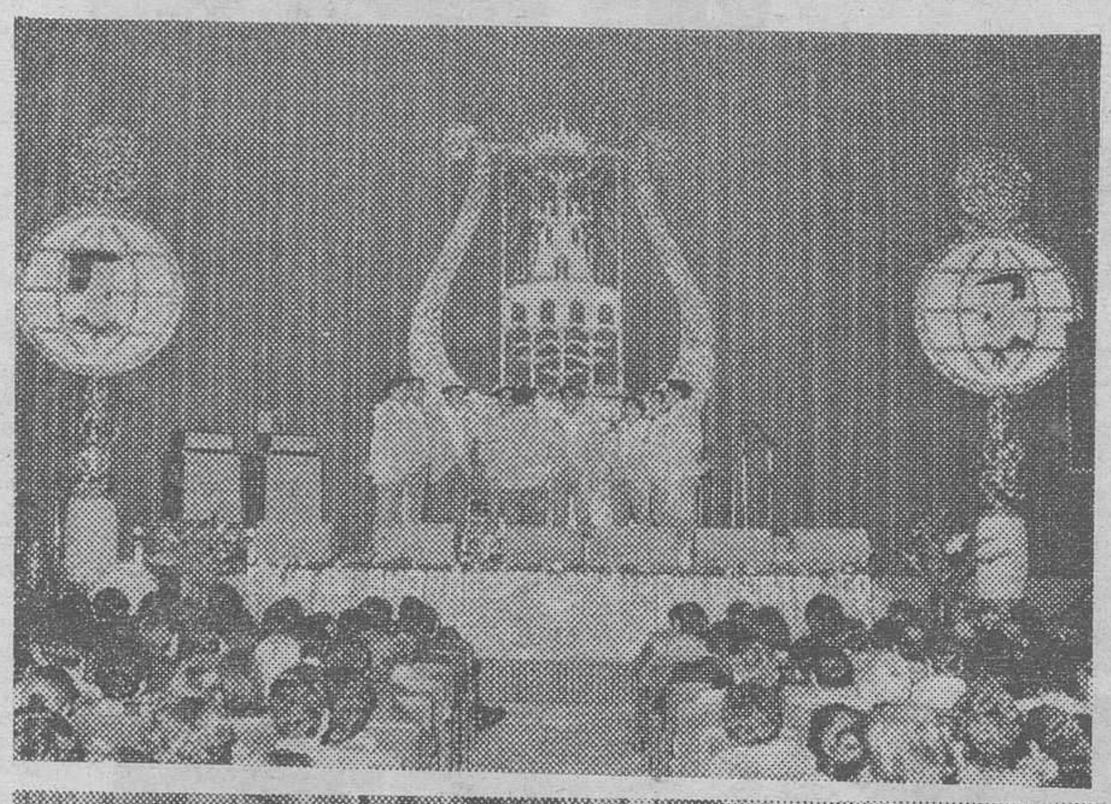

M.E.C.D. 2017

ARANDA

Próxima exposición artística de un arandino, en Madrid

Efectivamente, un joven de la comarca de la Ribera, cuyas obras, en parte, se encuentran diríamos en plan de exposición en los locales del industrial don Basilio Criado, sito en la plaza del Comandante Requejo, a título provisional, tenemos noticia de que va a exponer en la capital de España, estando proyectado el traslado de las obras que han de figurar en la exposición a finales del presente mes de Mayo.

Se trata de don Carmelo de la Fuente Rodríguez, creador, diríamos, del que se domina arte fontino, que consiste en obras forjadas de hierro, pero que el trabajo se realiza por el reverso de la obra, en forma de plancha, resultando la obra en relieve, trabajado por detrás, como decimos.

Son obras magníficas, cuadros en relieve de hierro, por consiguiente de gran peso, hasta el extremo de que una sola obra, por ejemplo, la que representa la Santa Cena, tiene un peso de unos 60 kilos y todas ellas de conformidad a su tamaño, habiéndonos manifestado el señor De la Fuente Rodríguez, que esa obra que hemos citado le costó hacerla unos nueve meses, claro que su valor va en proporción a la categoría de la obra y el trabajo realizado, pues nos dice que estuvo expuesta en Burgos y por ella le daban 600.000 pesetas.

Entre las obras que pudimos presenciar y que pueden apreciar cuantos curiosos y entendidos quieran, existen obras de magnífica confección y de inmejorable acabado, pese a tratarse de un arte, diríamos nuevo y trabajar el hierro por la parte opuesta.

Con motivo de la inauguración de la exposición de talla en madera de don Demetrio Alvarez Ortega, de la que dimos cuenta en el número de ayer tuvimos la oportunidad de girar una visita para presenciar esas obras que no están expuestas oficialmente, pudiendo apreciar ese nuevo arte fontino que a no dudar, causará una impresión en los medios artísticos y para lo que al igual que nosotros hemos girado la visita de que damos cuenta, han sido varias las personalidades técnicas en el arte, que incluso se han desplazado desde Madrid para verlas.

Lógicamente deseamos al Sr. De la Fuente Rodríguez un sin fin de éxitos en ese nuevo arte que con tantos éxitos viene realizando y que constituirá una gloria indudable para esta comarca ribereña que por antonomasia, se denomina arandina, ya que todos los pueblos del partido comúnmente se denominan de Aranda o siguiendo la tradición de "tierra de Aranda".

FIESTA PATRONAL

Programa de los actos que se celebrarán con motivo de la festividad de Santa Rita, Patrona de los funcionarios municipales.

Jueves, 22 de Mayo.— A las doce de la mañana, misa en el Santuario de Nuestra Señora "La Virgen de las Viñas", cantándose al final una solemne Salve.

A continuación, mañana campera, en el pinar del estanque del parque de la Virgen, ofreciéndose un vino español. Se celebrarán grandes partidas de guiñote y mus.

A las tres de la tarde, en el Mesón de la Villa, comida de hermandad y a continuación, animado baile.

A las ocho de la tarde, en el salón de actos del Ilustre Ayuntamiento, sesión de cine.

Los actos estarán presididos por el señor alcalde y concejales.

RECITAL DE GUITARRA POR SEGUNDO PASTOR

El Aula de Música del Ilustre Ayuntamiento de Aranda de Duero, dentro del ciclo de intérpretes españoles de España organizado por la Dirección General del Patrimonio Artístico y Cultural del Ministerio de Educación y Ciencia (Comisaría Nacional de la Música), ofrecerá el día de mañana, jueves, a las 8,30 en la iglesia de Santa Catalina, un recital de guitarra por Segundo Pastor.

FARMACIA DE GUARDIA

Don Indalecio de las Heras Arranz, Arias de Miranda, 38.

Alquilo apartamentos comerciales

en calle Vitoria, 164, de 17, 34, 40 y 60 metros cuadrados, propios para oficinas, sastres, joyeros, laboratorios, etcétera. Informes:
SR. SANCHO. Avda. del Cid, 14, 1.º, despacho 3.
BURGOS

Delineante

para estudio de arquitectura en ARANDA DE DUERO se necesita. incorporación inmediata. Sueldo a convenir. Informes: Publicidad SAN-RE Sandóval y Rojas, 11. ARANDA DE DUERO (R. O. C. 377)

S. A. FERROVIAL

para sus obras de la Autovía Ronda de Burgos, necesita

PEONES

a 70 Ptas. hora más primas y destajos. Dirigirse a: Cartuja, 39 (R O C 13.699)

forlar
MOBILIARIO DE COCINA Y BAÑO
NO COMPRE...¡VISITENOS!
Carretera Logroño, 1 Burgos

modular S-125
da forma a su idea

Esto es muy importante.
Usted no tiene por qué adaptarse al mueble. El modular FLEX S - 125 se adapta a su idea.

Esto es muy interesante.
Usted puede tener una idea muy original que no puede llevarla a la práctica de una sola vez. El modular FLEX S - 125 se adquiere por módulos individuales que se acoplan hoy, mañana o dentro de un año.

Esto es muy fácil.
El modular FLEX S - 125 se compone de distintos cuerpos, altos y bajos, que se acoplan entre sí sin necesitar ni un destornillador

Esto es muy útil.
¿Pero qué es el modular FLEX S - 125? Pues muchas cosas. Puede ser un dormitorio "camuflado", o un dormitorio clásico; una sala de estar; un salón dormitorio; un comedor dormitorio.

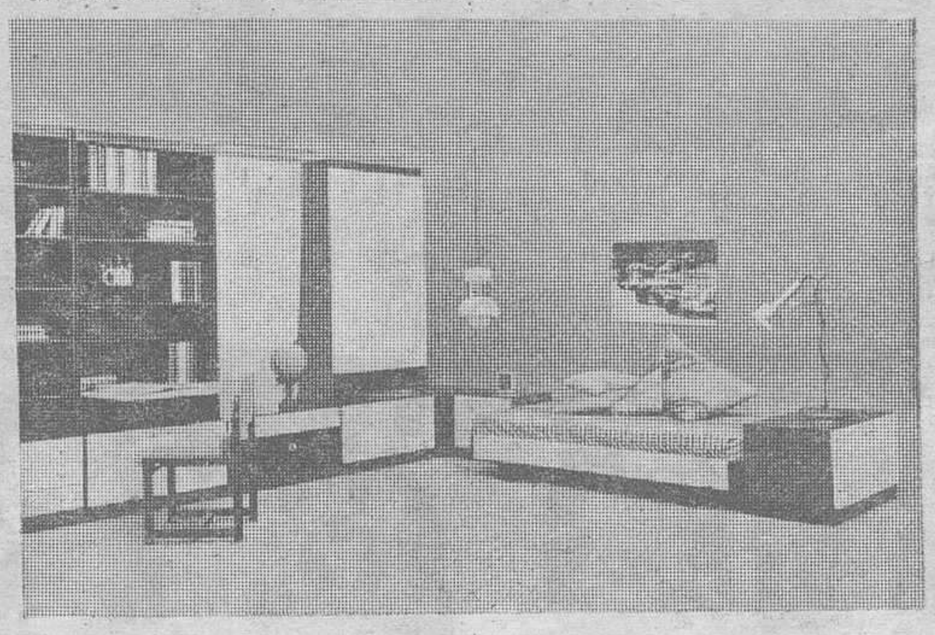

MODULAR FLEX S - 125 DA FORMA A SU IDEA

M.E.C.D. 2017

DEPORTES

Galdós, nuevo líder del Giro y Oliva se enfunda la «maglia» de la montaña

El burgalés Moral, en decimocuarto puesto en la prueba internacional «amateurs» de La Paz

Roma (De nuestro corresponsal Torres Murillo).

Hoy Bataglin ha llorado en la meta de Campobasso ha defendido su maglia rosa con uñas y dientes, lágrimas y gritos. Con su camiseta rosa, limpia y recien planchada ha besado a las muchachas-objeto, ha recibido el ramo de flores, pia y recién planchada ha hecho declaraciones ante la TV. Galdós, paciente filósofo, ha aguantado el resfriado allí arriba, en el palco. Y cuando ya no había ni TV., ni público, ni periodistas después de tres cuartos de hora de polémicas, discusiones y feas palabras ha llegado la comunicación del jurado: Galdós es líder, ha sacado una ventaja de 44 segundos a Bataglin, le corresponde la maglia rosa.

Ha sido éste un final a suspense en una etapa larguísima —258 kilómetros, siete horas de pedaleo— salpicada de puertos puntuables, avituallamientos, metas volantes, escapadas en solitario, ataques españoles, pinchazos y caídas. Una etapa si no épica como suelen ser las etapas espectaculares de los Dolomitas; sí, al menos, heróica, terminada en un sprint de un grupo de veinte corredores entre los que no estaba el líder y estaba Galdós. Cuarenta y cuatro segundos después entraba Bataglin: a dos minutos de la meta había pinchado y a trescientos metros de la línea de llegada en el colmo de la mala suerte se había caído.

Ha sido una etapa muy dura. Después de noventa y cuatro kilómetros de llanura ha comenzado el salto de la rana. Entre las escapadas de los primeros ilusos ha sabido que contar ya una de Oliva, "el nieto de Bahamontes". Ha sido una escapada buena que le ha permitido al castellano ganar puntos en la clasificación de la montaña al vencer en el paso del San Leonardo. Luego ha sido Perurena el que se ha marchado ocho kilómetros en solitario subiendo rampas difíciles pero no puntuables en un esfuerzo que parece prematuro. Al acercarse una meta puntuable en la clasificación especial del "Premio de las regiones" (hoy el Giro ha tocado seis provincias distintas), los italianos han atacado, han pescado al Peru y luego. del grupo recién formado, han salido Parecchini y Castelletti, que han vencido con su escapada, los otros dos puertos puntuables. Detrás ha puntuado nuevamente Oliva, marchando tres minutos de distancia.

Y en esto Castelletti que iba guiando el tandem con Parechini a dos centímetros de su rueda, ha cogido mal una curva y ha saltado por los aires cabeza abajo por un barranco. Ha sido un vuelo y un susto tremendo pero el muchacho ha aparecido otra vez en la carretera, se ha sacudido el polvo, ha dicho "son cosas que pasan", se ha montado en la bicicleta y ha salido otra vez carretera adelante.

Otro que había caído y se ha repuesto, en la bajada del último puerto puntuable. El Macerone, ha sido López Carril

Castelletti y Parecchini después de sesenta kilómetros de fuga han sido pescados. Escapa Perurena aprovechando la última cuesta y después de otros diez kilómetros. lo pescan los domésticos de los grandes "sprinters" que dominan el grupo preparando la llegada de De Vlaemink, Baronchelli. Basso. Van Linden y demás expresos europeos. El grupo de 35 ó 40 corredores se divide va cerca de la meta. Sucede lo que sucede a Bataglin. Y el sprint final es vencido por De Vlaemink con Gavazzi, Bérgamo, Gimondi y Perurena en este orden en los puestos de honor. En ese grupo primero están Galdós y Lasa. Galdós espera allá arriba a que se decida la discusión sobre la maglia rosa. Oliva se enfunda la maglia verde de la montaña. Lasa está contento.

CLASIFICACION GENERAL

1.—Francisco Galdós (España), 23-15-11.
2.—Bataglin (Italia), a 23".
3.—Lasa (España), a 1' 32".
4.—Bérgamo (Italia), a 1' 53".
5.—Fabbri (Italia), m. t.
6.—Bitossi (Italia), a 1' 55".
7.—Baronchelli (Italia), mismo tiempo.
8.—Gimondi (Italia), m. t.
9.—Bertoglio (Italia), m. t.
10.—Conti (Italia), m. t.

CLASIFICACION DE LA ETAPA

1.—Roger de Vlaeminck (Bélgica), 7-51-54 (media: 32,803 kilómetros-hora).
2.—Gavazzi (Italia), m. t.
3.—M. Bérgamo (Italia), mismo tiempo.
4.—Gimondi (Italia), m. t.
5.—Perurena (España), m. t.
6.—Basso (Italia), m. t.
7.—Bitossi (Italia), m. t.
8.—Polidori (Italia), m. t.
9.—G. B. Baronchelli (Italia), m. t.
10.—Lasa (España), m. t.

ACEPTABLE POSICION DEL BURGALES MORAL

Varsovia (Alfil). — El soviético Valeri Likhachev ha ganado hoy la décima etapa de la carrera de La Paz, para corredores "amateurs" que se disputa entre Berlín-Praga-Varsovia. Invirtió en los 145 kilómetros que separan Glogow y Kalisz, 3 horas, 6 minutos y 10 segundos.

A continuación se clasificaron:

2.—Martinelli (Italia), a 10 segundos.
3.—Szozda (Polonia), a 20 s. y a continuación el resto de los corredores, a 30 segundos.

Después de esta etapa, la clasificación general individual es la siguiente:

1.—Szurkowski (Polonia), 37 horas, 29 minutos y 22 segundos.
2.—Hartnick (Alemania Oriental), a 1 minuto, 13 segundos.
3.—Gusiatnikov (Unión Soviética), a 1-49.
4.—Pikkuus (Unión Soviética), a 1-57.
5.—Diers (Alemania Oriental) a 2-05.
14.—Moral (España), a 7-52

Nada puede sustituir a la sangre ¿A qué esperas para donar la tuya?

El Club Burgos Ajedrez, quinto en el Campeonato Norte de España

En el torneo participaron diez equipos y cuarenta jugadores

El pasado domingo se celebró en la villa guipuzcoana de Vergara el III Campeonato Norte de España de Ajedrez rápido a 10 minutos por jugador, modalidad en que el Club Burgos de Ajedrez tomaba parte activa en torneos oficiales por primera vez.

Durante la primera parte del Campeonato la lucha por los primeros puestos fue muy disputada, en esta primera parte el C. B. A. ocupó el segundo puesto de la clasificación detrás de la Peña Rey Ardid que fue el campeón del torneo, en la segunda mitad posiblemente debido al esfuerzo realizado en la primera y al no llevar jugadores de refresco la decoración cambió por completo y se fueron perdiendo puntos hasta quedar relegados al quinto puesto muy meritorio debido a la calidad de los participantes, y a la modalidad de juego.

La clasificación final fue la siguiente:

1. Peña Rey Ardid, de Bilbao, 36; 2. Club Jaizkibel, de San Sebastián, 23; 3. Club Deportivo Alavés, 20,50; 4. Centro Asturiano de Alejedrez Gijón, 20; 5. Club Torres Blancas, de Santander, 19,50; 6. Club Burgos de Ajedrez, 19,50.

Los resultados parciales del C. B. A., fueron los siguientes:

Derrotas: 4-0 ante el campeón del torneo, la Peña Rey Ardid de Bilbao (de Primera División). De 3-1 ante el segundo clasificado, de igual resultado ante el equipo asturiano, y el equipo de Santander y victorias en los restantes encuentros por 4-0 ante el equipo de Miranda y Vergara, de 3-1 ante el de Eibar y Alavés y de 2 y medio contra uno y medio ante el de Pamplona. Consideramos que por ser la primera salida, y sin poder contar con todos sus mejores jugadores, el C. B. A. ha hecho un buen papel en esta su primera salida en torneo oficial.

Motocross

Capapey, líder del Campeonato de España

El segundo lugar lo ocupa Mendívil

Se han disputado dos pruebas puntuables para el Campeonato de España de moto cross. Los reglamentos se han modificado. Mejor dicho, se han acoplado a lo que ordena el campeonato del Mundo.

Hasta el año pasado, puntuaban para el Campeonato de España los seis primeros pilotos. Se corrían diez pruebas y puntuaban la mitad más una. pero no de las carreras, sino de las mangas.

Durante esta temporada se disputarán diez carreras, cada una con dos mangas y puntuarán las once mejores mangas.

Actualmente ocupa el primer puesto Capapey con tres puntos. Delante de Mendívil (5), Muñoz (8) y José María Sainz, con diez puntos.

Ciclismo

El burgalés Eulalio García interesa al «Super-Ser»

En Vergara se adjudicó el premio "Pentecostés"

El ciclista burgalés Eulalio García Pereda interesa al equipo profesional del "Super-Ser". Un portavoz autorizado se ha dirigido oficialmente al corredor castellano para mantener una entrevista en la que se hablará del posible cambio de equipo de Eulalio García. Actualmente milita en el "Olsa".

Y el lunes se adjudicó otro valioso triunfo. Venció al "sprint" en Vergara y se adjudicó el XXXIX Premio Pentecostés. La carrera constó de 113 kilómetros participaron cincuenta y cinco corredores. El tiempo del vencedor fue de tres horas, 1 minuto y 30 segundos.

BOXEO

Derrota del próximo rival de Rodolfo Sánchez

En la misma velada también perdió Urtain

Como ya informábamos, Molleda tendrá que poner en juego su título nacional de los pesos ligeros, el 7 de Junio ante el mirandés Rodolfo Sánchez. Pues bien, el púgil palentino fue derrotado a los puntos por Manolo Alcalá

En la misma velada, también fue derrotado Urtain a los puntos. Como rival tuvo a Gálvez. La pelea fue muy dura pero el «morrosko» pasó por muchos apuros y se fatigó en demasía. Lógico, el «morrosko» ha estado varios meses «reñido» con el gimnasio. Esta derrota puede ser muy perjudicial en la «carrera» del púgil de Cestona. No olvidemos que próximamente el título nacional del peso pesado estará en juego. Su actual campeón es Casimiro y Gálvez también aspira al «fajín» y ha derrotado a Urtain. Lo que es el boxeo.

Record del Mundo en moto: 38 horas seguidas

París (Alfil). — El "record" del Mundo en moto ha sido batido por un motorista francés, Michel Dumaulin, quien ha permanecido en la moto durante 38 horas seguidas. La hazaña "deportiva" la realizó en el curso del pasado fin de semana, en un terreno de cross especialmente preparado para esta prueba y ante miles de espectadores, en los alrededores de la ciudad de Rodez.

Al descender de la moto Dumoulin, tardó unos segundos en entrar en contacto con la tierra firme... pero se encuentra en perfecta condición física según pudo observar un médico que le examinó al concluir la prueba.

El antiguo record del Mundo lo ostentaba otro francés, Alain Ramel, en 36 horas y media.

¿POR QUÉ SE DISGUSTA?

Recuerde que su parquet está barnizado con PROQUIPARC X-6 y este barniz es inalterable al agua, alcohol, licores, tinta, frutas, etc.

Se aplica con cualquier temperatura y grado de humedad y, además, no huele.

PROQUIPARC

SE VENDEN

DOS PEGASOS MONOTRALES, UN PEGASO COMET y UN SETRA-SEIDA.

Razón: Teléfonos 259036 261090. (Horas oficina)

VALLADOLID

SE NECESITA PINCHE DE COCINA

Informes: Mesón Restaurante "PAPA MOSCAS"

(R. O. C. 13.809)

SE NECESITA CHOFER CON CARNET DE 1.ª

Razón: CONSTRUCCIONES SERRANO

Calle Legión Española n.º 10. Teléfono 201543

(R. O. C. 13.793)

M.E.C.D. 2017

LA PROXIMA QUINIELA

Jornada N.º 38. Fecha: 25 - 5 - 75

☆ Por PESA ☆

COMENTARIOS A LA JORNADA ANTERIOR

Todo ha resultado dentro de los límites de la normalidad, salvo el triunfo de los murcianos, ante un Sporting, que estaba obligado a conseguir por lo menos la igualada, para poder guardar la ropa en el último partido de Liga a celebrar en el «Molinón» y nada menos que teniendo como oponente al ya campeón Real Madrid.

Por nuestra parte, hemos acertado dos boletos de trece aciertos y veinte de doce, con lo que superamos en mucho lo jugado. Vamos a procurar en el penúltimo comentario que hacemos esta temporada, amarrar mucho para ver si conseguimos un buen premio.

LA QUINIELA PARTIDO A PARTIDO

1: BARCELONA - AT. BILBAO. — Con sus dos triunfos consecutivos en la «cátedra», ante enemigos tan calificados, como son el Zaragoza y la Real, los bilbaínos siguen en la División de sus mayores y este encuentro a disputar en el «Nou Camp» es de puro trámite, para ellos. En cambio el Barsa, necesita ganar por varias razones, como pueden ser, conseguir plaza para la UEFA satisfacción a sus socios y terminar la temporada con buen sabor de boca: por lo tanto creemos que la victoria debe ser para los locales.

PRONOSTICO: 1

2: MALAGA - ZARAGOZA. — Los de «La Rosaleda» son uno de los cuadros que parecen condenados al descenso, pero como mientras hay vida hay esperanzas, lucharán por aferrarse a las poquitas que le quedan, y para ello es condición ineludible vencer en su terreno a los ya subcampeones de Liga. En buena lid, esperamos que los de casa ganen este partido, tan trascendental para ellos y a esperar lo que ocurra en otros terrenos de la geografía hispana.

PRONOSTICO: 1

3: GIJON - R. MADRID. — No debe el cuadro asturiano perder este encuentro, aunque su oponente sea nada menos que el campeón de esta temporada, que ya está a punto de terminar. Tuvo su ocasión el conjunto del «Molinón» la semana pasada y la desperdició, por lo tanto ahora no puede dormirse, pues el descuido le podría llevar a la División inferior. Por tanto y aún pensando que los madrileños irán como siempre a por todas, no creemos pasen del empate, teniendo en cuenta lo muchísimo que se juega el equipo local.

PRONOSTICO: 1-X

4: VALENCIA - MURCIA. — Encuentro completamente anodino por ambas partes, pues tanto un once como otro ya han dado de sí cuanto podían en esta Liga que termina. Deben vencer los valencianos, pues entre otras cosas, juegan en su terreno y son mucho más conjunto que el cuadro visitante. Lo que ya no sabemos con certeza es si ganarán o no por goleada, pero todo lo que no sea el triunfo de los del «Casanova», sería una de las buenas sorpresas de la jornada.

PRONOSTICO: 1

5: HERCULES - ELCHE. — A nosotros nos da mucho miedo el equipo del «Rico Pérez», tanto como si juega en su terreno, como si le toca disputar sus encuentros lejos de él; con esto queremos indicar que la cosa se agudiza, con la visita del conjunto de «Altabix», que aparte de ser rival regional, ha tenido un buen final de temporada. Por lo cual creemos que este quinto partido incluído en la quiniela debe llevarse los honores de nuestro primer triple.

PRONOSTICO: 1-X-2

6: SALAMANCA - GRANADA. — Los visitantes para estar a riesgo de todo necesitan empatar en el terreno charro y la verdad es que la empresa no es difícil, pues los del «Helmántico», tienen asegurada la permanencia y para ellos es de puro trámite el encuentro. Además al alimón con el Hércules, les da igual perder puntos en casa, ya que a renglón seguido los recuperan fuera de ella; ha sido el sino durante todo el año de los dos cuadros que ascendieron últimamente. Los visitantes ya han sacado seis puntos lejos de «Los Cármenes» y podrían volver a sus lares, con algo de provecho.

PRONOSTICO: 1-X

7: AT. MADRID - BETIS. — Encuentro tranquilo para los dos conjuntos, pues nada pueden temer ya con vistas a efectos de descenso. Sin embargo ambos buscarán los lugares de honor y para ello necesitan triunfar. Vamos a quedarnos con la victoria de los del Manzanares, pues creemos que el jugar en casa, la más de las veces es un buen salvaconducto.

PRONOSTICO: 1

8: LAS PALMAS - CELTA. — En nuestra opinión tenemos delante al choque más dramático e importante de toda la jornada. Ya no caben medias tintas para ambos conjuntos, pues se juegan el ser o no ser y necesitan el triunfo como sea. Esperamos que los canarios al amparo de su público ganen el encuentro, pero también pensamos que los gallegos no tienen más oportunidades, para intentar arreglar lo que parece inevitable. Por lo tanto vamos a gastarnos nuestro segundo triple y esperar a ver qué ocurre.

PRONOSTICO: 1-X-2

9: REAL SOCIEDAD - ESPAÑOL.— Para los catalanes, el encuentro es uno más y lo jugarán a ver qué resulta, sin embargo para los de casa, es bastante importante, pues caso de ganar se han asegurado por lo menos la cuarta plaza, lo que no está nada mal, para un equipo de las posibilidades económicas de los donostiarras. No encontramos ninguna razón que justifique otro resultado, que no sea el uno en nuestro comentario.

PRONOSTICO: 1

10: BARCELONA AT. - ALAVES. — Difícil papeleta para el cuadro de la capital alavesa, pues sus cinco negativos hay que rebajarlos como sea, pues caso de no hacerlo puede verse en la Tercera División. Una igualada en terreno catalán sería un gran resultado para los forasteros y a eso tienen que ir, si quieren seguir jugando en la actual categoría. La empresa es difícil pero no imposible y vamos a otorgarles la posibilidad de que lo consigan.

PRONOSTICO: 1-X

11: CADIZ - TENERIFE. — A buen seguro que Negrillo irá al «Ramón de Carranza» a por ese punto que puede verle libre de todo peligro. Por parte gaditana el choque no tiene más aliciente que terminar con un triunfo ya que ni puede subir más peldaños ni bajarlos, es decir tiene asegurado el quinto puesto haga lo que haga. Vistas las cosas, no nos extrañaría que los canarios forzaran por lo menos la igualada, con lo que el entrenador sevillano cumpliría la promesa hecha al club del «Heliodoro Rodríguez», de no jugar la promoción.

PRONOSTICO: 1-X

12: CORDOBA - VALLADOLID. — Los visitantes tratan de librarse definitivamente de la promoción y para ello un empate en terreno cordobés, les vendría muy bien, pero así como hemos dado posibilidades al Tenerife en Cádiz, no vamos a dárselas a los de «Zorrilla» en el «Arcángel» y ello es debido a que encontramos a los locales bastante más fuertes y además nos ha enfriado un poco el ánimo, el último partido de los castellanos fuera de casa donde un Sevilla, les derrotó estrepitosamente. Nos quedamos con el uno fijo.

PRONOSTICO: 1

13: C. LEONESA - CASTELLON. — Otro partido, en el que los dos contendientes apenas se juegan nada importante, como no sea la honrilla del triunfo. Encontramos favorito al conjunto de «Castalia», que ha realizado una gran segunda vuelta y que de haber empezado antes la recuperación seguramente habría que haber contado con él a la hora del cómputo final. Como no esperamos que pierdan los visitantes, vamos a colocar un doble negativo.

PRONOSTICO: X-2

14: SANTANDER- OVIEDO. — Partido en la cumbre y de él saldrá el campeón de la Segunda División. Además los dos equipos son los únicos de la categoría, que no han perdido en sus respectivos terrenos y queda por ver si los de la Montaña, terminan imbatidos, pues el Oviedo por jugar fuera del «Carlos Tartiére», ya lo ha logrado. En nuestra opinión el jugar en casa es una ventaja, pero si nos encontramos con un conjunto como los asturianos que sólo han sido derrotados en cuatro ocasiones, los cálculos pueden fallar a las primeras de cambio. Por lo tanto y teniendo en cuenta la rivalidad que existirá en el choque nos hemos reservado nuestros tres últimos signos para el partido que cierra el boleto.

PRONOSTICO: 1-X-2

Análisis final a la jornada. — La encontramos algo complicada, pues ya sabemos que muchos conjuntos a pesar de lo que se juegan no responden luego con un resultado favorable a sus colores y podemos referirnos al Málaga - Zaragoza, donde si hemos puesto un uno fijo, es por lo que se trae entre manos el cuadro malagueño; exactamente igual y por el mismo motivo hemos suprimido el signo «2», del Sporting - R. Madrid. Y como esto podríamos comentar de varios partidos más, pues sin ir más lejos, Las Palmas debe derrotar al Celta, pero hay que cubrirse, por aquello de los tremendos coletazos de los equipos al final. Creo que me entienden lo que queremos decirles.

Nuestra quiniela queda así:

Método directo: 4 boletos de 216 apuestas, precio: 4.320 pesetas.

Método reducido: 5 boletos de 32 apuestas, precio: 800 pesetas.

P. A. M. D. S.	DIRECTO				REDUCIDO				
1 Barcelona-At. Bilbao	1	1	1	1	1	1	1	1	1
2 Malaga-Zaragoza	1	1	1	1	1	1	1	1	1
3 Gijón-R. Madrid	1X	1X	1X	1X	1X	1X	1X	1X	1X
4 Valencia-Murcia	1	1	1	1	1	1	1	1	1
5 Hércules-Elche	1X2	1X2	1X2	1X2	1	X	X	2	2
6 Salamanca-Granada	1X	1X	1X	1X	1X	1X	1X	1X	1X
7 At. Madrid-Betis	1	1	1	1	1	1	1	1	1
8 Las Palmas-Celta	1X2	1X2	1X2	1X2	X	2	1	1	2
9 R. Sociedad-Español	1	1	1	1	1	1	1	1	1
10 Barcelona At.-Alaves	1	1	X	X	1X	1X	1X	1X	1X
11 Cádiz-Tenerife	1	X	1	X	1X	1X	1X	1X	1X
12 Córdoba-Valladolid	1	1	1	1	1	1	1	1	1
13 Leonesa-Castellón	X2	X2	X2	X2	X2	X2	X2	X2	X2
14 Santander-Oviedo	1X2	1X2	1X2	1X2	2	X	1	X	1

El sábado, clausura del campeonato infantil de ajedrez

El próximo sábado, a las seis de la tarde y en el salón de la Caja de Ahorros del Círculo Católico, calle de la Concepción, tendrá lugar la clausura del segundo campeonato provincial Infantil de Ajedrez, a cuyo acto están invitados todos los participantes aunque anteriormente hayan sido eliminados.

Los campeones de cada categoría se enfrentarán en una partida simultánea, que se ofrece interesante con un destacado campeón burgalés que deportivamente se ha ofrecido para tal acto. A continuación se hará entrega de los trofeos y seguidamente habrá una copa de vino español.

A falta de una jornada los tres primeros de cada categoría, que tendrán opción a trofeos son los siguientes:

Juveniles: Camarero Prieto, García González y Salvador Delgado.

Cadetes: Ricardo Barrio Río Antonio Martín Rojo y Juan José Oca Sanz.

Infantiles: Ignacio Esteban Gómez Manso Rodríguez y Hernando de la Fuente.

Alevines: Enrique Barrio Río, Iván Manso Rodríguez y Sánchez Revilla.

La selección española de baloncesto inicia un "apretado" programa

Madrid (De nuestra Redacción—S—). — Mañana, miércoles, la selección española de baloncesto, a las órdenes de su preparador, Antonio Díaz Miguel, inicia sus encuentros preparatorios de cara a los difíciles compromisos internacionales que debe disputar durante los próximos meses: XIX Campeonatos de Europa, jira por la República Popular China y los VII Juegos del Mediterráneo. El primer encuentro preparatorio que disputará la selección española tiene como escenario Bilbao, donde mañana, miércoles, se enfrentará a la selección nacional del Canadá. Después, con un día de intervalo, jugará otros cinco partidos internacionales. Así, los días 23 y 25 jugarán respectivamente con el equipo canadiense y el de la Universidad de Saint Louis.

Doce jugadores componen la selección española. Luyk, Brábender, Santillana, Rullán, Cabrera, Estrada, Iradier, Corbalán, Cristóbal, Flores, Filba y López Abril. Esta selección emprenderá viaje a Yugoslavia, concretamente Rijeka, el día 3 de Junio, donde disputarán la fase previa de los XIX Campeonatos de Europa, cuyas fechas oficiales son del 7 al 15 de Junio. Si España se clasificase para la fase final, se trasladaría a Belgrado, donde el día 10 se iniciará.

Díaz Miguel, seleccionador español, ha manifestado que podría considerarse una extraordinaria clasificación si se obtiene un puesto entre los cuatro primeros y que a partir del sexto puesto sería un fracaso.

M.E.C.D. 2017

LA PROXIMA FINAL DE LA COPA DE EUROPA DE FUTBOL

Se disputará en el Parque de los Príncipes de París entre el Bayern Munich y el Leeds United, el día 28

Madrid (De nuestra Redacción). — El estadio del Parque de los Príncipes de la capital francesa, pese a algunas dificultades, sobre todo publicitarias, será escenario el próximo día 28 de la final de la Copa de Europa de clubs. Será esta la segunda vez que el Parque de los Príncipes acoge la final de este prestigioso torneo, ideado por el periodista galo Gabriel Hanot, perteneciente al diario deportivo «L'Equipe». La primera ocasión fue en 1956 cuando la Copa de Europa de Clubs campeones de Liga se puso en marcha. El Real Madrid abrió su cuenta de triunfos —seis en total— al proclamarse campeón después de derrotar al representante francés, el Stade de Reims.

EL BAYERN REPITE FINAL

Este año será un equipo alemán, el Bayern Munich, quien defenderá su título conseguido frente al Atlético de Madrid en una reñidísima final, que tuvo como escenario el estadio Heysel de Bruselas, frente al Leeds United, campeón inglés. Su lugar bien hubiera podido ser ocupado por el Barcelona, pero fue eliminado en la semifinal por el equip inglés.

Las entradas del partido del próximo día 28, hace un par de días que se pusieron a la venta. Prácticamente se puede decir que ya están agotadas.

Tanto el Bayern como el Leeds, también proporcionarán su buen número de aficionados. El Parque de los Príncipes no supera las 60.000 localidades. Su lleno, como es de suponer, está completamente asegurado. Además, se trata de ver en acción a os dos mejores equipos europeos, aunque en sus respectivos campeonatos nacionales no hayan respondido a la categoría con que se les considera. Ni el Bayern ni el Leeds han conseguido el título de campeón de sus respectivos países.

FUTBOL- FUERZA

Tanto e Bayern como el Leeds representan el fútbol-fuerza, que desde hace nueve años impera en el continente. Fue en 1966 después de que en los 11 años anteriores el fútbol latino del Rea. Madrid, Benfica e Inter de Milán dominara esta competición, cuando el Celtic de Glasgow inició el poderío del fútbol-fuerza, al vencer, precisamente al equipo italiano, en la final disputada en Lisboa. Después llegaría el Manchester United. Solamente el Milán consiguió interrumpir ese poderío, pero sólo durante una temporada, la de 1968-69, al derrotar al Ajax de Amsterdam. Fue el primer aviso del fútbol holandés Dos de sus más importantes equipos, primero el Feyenoord, un año después el Ajax de Cruyff, fueron durante tres temporadas consecutivas, los que acapararon el fútbol europeo y ahora es el Bayern Munich quien ostenta el título de campeón.

Alemanes e ingleses, representados por el Bayern y el Leeds, disputarán una gran final. Sus características de juego así lo presagian. Inglaterra posee un juego clásico. Técnica y fuerza supone su calidad. Alemania, como lo demostró en el último mundial disputado en ella, no se queda atrás, aunque acaso no sea tan técnico como el inglés. Muy difícil, por tanto, predecir un favorito. Quizá el Leeds haya demostrado durante e torneo que se encuentra en mejor momento de forma. De todos modos hay que señalar que tanto los campeones alemanes como los ingleses cuentan en sus filas con hombres veteranos. Cinco campeones mundiales actúan en el Bayern Munich.

LOS EQUIPOS

Ninguno de los dos equipos han llegado aún a la capital francesa Lo harán a finales de esta misma semana. Pero para nadie será un secreto quiénes forman la base de ambos equipos. Tanto el Bayern como el Leeds, sobre todo el equipo alemán, cuenta con un eje sobre el que giran la mayor parte de las acciones de su equipo. Mayer, como portero Beckenbauer y Swarcenbeck, en la línea defensiva, Hoeness y Zobel, en el centro del campo y en punta el goleador Muller, con la colaboración de Kapellman, acapararán la base del actual campeón europeo Los demás jugadores se convertirán en buenos colaboradores.

El Leeds United contará con una baja importante, la del escoces Mcqueen, expulsado en el Nou Camp por agresión a Clares, en el segundo partido de la eliminatoria frente al Barcelona. Tanto Gray como Madeley, defensas laterales, seguro que notarán su ausencia El resto del equipo inglés se diferenciará muy poco del que actuó frente al Barcelona en la noche aciaga del 23 de Abril, fiestas de San Jorge. Allí estarán los Bremmer, como capitán y creador de juego, Lorimer, Clarke, Giles o Jordan, dispuestos a vulnerar la portería que defenderá Mayer

La que pudo ser una extraordinaria final: Barcelona - Bayern para los españoles, se ha convertido en un duelo entre alemanes e ingleses.

J.J. PARADINAS

PELOTA

El festival del domingo

Por vez primera se celebró un partido entre raquetistas

El domingo se celebraron los dos encuentros organizados por el Club de Pelota de la Deportiva Militar, que constituyeron un gran éxito deportivo y de asistencia de numerosos aficionados.

Compitieron en primer lugar los jovencísimos «puntistas» de la Escuela de Durango, Medina y Bengoa (colorados) contra Elejebarreta y Tortorica (azules).

Espectacular encuentro con bellísimas jugadas y de una calidad sorprendente en estos chavales magníficamente preparados por el que fue gran campeón en esta especialidad, Sr. Ubieta. Es difícil destacar a alguno, pues los cuatro rayan a gran altura y tienen madera de futuros campeones. Dio gusto verles emplearse a fondo con un ardor y unos deseos de triunfo extraordinarios. No dieron un tanto por perdido, lo que hizo que el partido fuese disputadísimo, inclinándose la victoria al final al lado de la pareja «colorada» por el resultado de 40-34.

A continuación salieron a la cancha las raquetistas del cuadro de Madrid, «Chiquita de Izarna» y Merche (colorados) contra la pareja formada por Aldasoro y Beraza (azules).

Eran esperadas por el público con gran expectación, ya que es la primera vez que en Burgos se organiza un espectáculo de esta naturaleza, y el público salió altamente complacido, máxime, porque el triunfo de la pareja azul resultó apretadísimo, como lo demuestra el tanteo de 35-30. Lucharon con gran ardor las cuatro chicas, acoplándose mejor a las características de la cancha las vencedoras, cuya zaquero lució una potente pegada, muy difícil de contrarrestar y sobre todo, por su calidad y elegante forma de manejar la raqueta la delantero de la pareja colorada, «Chiquita de Izarna» que dio un curso de bien jugar

Buen tanto se ha apuntado el Club de la Deportiva y como sabemos que sus directivos están animados a la realización de sugestivos proyectos que cristalizarán a no muy largo plazo, los aficionados a este noble y bellísimo deporte pueden estar de enhorabuena, ya que se ha puesto, y es lo que hacía falta, el primer ialón.

Próximamente dará comienzo el «Trofeo General Yagüe», con una gran concurrencia de participantes, tanto de la capital como de la provincia que competirán en diversas modalidades y que estamos seguros constituirá un gran éxito. Como se ve, no se descuida tampoco a nuestros pelotaris, ya que este torneo ha de venirles en esta época, extraordinariamente bien.

CANCHERO

COMO SE RESUELVEN LOS EMPATES ENTRE DOS O MAS CLUBS

El día 26, sorteo de promociones

Persiste el «lío» mayúsculo en la tabla de la cola de Primera y Segunda División. Son bastantes los equipos implicados en el descenso, y nada quedará definitivamente aclarado hasta después de los encuentros del próximo domingo.

Como es presumible que muchos aficionados analizarán las combinaciones que pueden darse, ahí tienen lo que dice el Reglamento para resolver los empates entre dos o más clubs:

«Artículo 222. — En las competiciones por puntos, si el empate se produce entre dos clubs, se resolverá por mayor diferencia de goles a favor sumados los en pro y en contra, según los resultados de los partidos jugados exclusivamente entre ellos; y si así no se dilucidase la cuestión, se decidirá por el mejor coeficiente general resultante de dividir el total de los goles a favor por el de los goles en contra obtenidos y recibidos con todos los clubs que tomaron parte y se hubieran clasificado en la competición.

Si el empate se produjese entre más de dos clubs, se resolverá:

1.° Por la puntuación que les corresponda a tenor de los resultados obtenidos entre ellos como si los demás no hubieran participado.

2.° Por el mejor cociente particular que resulte de dividir los goles a favor por los goles en contra, teniendo solamente en cuenta los de los partidos jugados entre si por los clubs empatados.

3.° Por el mejor cociente general que resulte de dividir los goles a favor por los goles en contra, teniendo en cuenta los de todos los partidos de la competición.

Las normas anteriores se aplicarán por ese orden y con carácter eliminatorio de tal suerte que que si al aplicar una de ellas se resuelve el empate de alguno de los clubs implicados, quedará excluído, aplicándose a los que resten las que correspondan, según su número sea de dos o más.

En el supuesto de que la situación de empate no se resuleva mediante la aplicación de cuanto se dispone en el presente artículo, se jugará un partido de desempate con arreglo a lo preceptuado en el caso que contempla el anterior, dentro de los tres días siguientes y en el campo neutral que el Comité de Competición designe, quien podrá determinar también que tenga lugar en día festivo. si no se alterase con ello el calendario».

EL DIA 26, SORTEO DE PROMOCIONES

Madrid (Logos). — El próximo lunes, día 26, a las ocho de la tarde, en los salones de la Real Federación Española de Fútbol se procederá al sorteo para emparejar a los equipos que han de jugar las promociones de ascenso a Segunda y Tercera División.

EL PROXIMO SORTEO DE COPA

Madrid (Logos). — El jueves día 5 de Junio, a las ocho de la tarde se celebrará el sorteo para emparejar a los equipos que han de disputar los cuartos de final de la Copa de Su Excelencia el Generalísimo que se celebrarán los domingos días 8 y 15 de Junio.

Lea Vd. siempre DIARIO DE BURGOS

¡CIEN MILLONES DE PESETAS POR CINCO TEMPORADAS!

Posible renovación de Cruyff, por el Barcelona

Barcelona (Logos). — El rotativo barcelonés de la mañana «Diario de Barcelona» inserta en su número de hoy, con grandes titulares y ocupando toda la portada, la posible renovación de contrato entre el Fútbol Club Barcelona y el jugador holandés Johan Cruyff, el «Diario» dice que el principal punto a resolver es el problema de los estudios de los hijos del jugador. Además, se intenta traer a España a la madre de Cruyff y a sus suegros, aspecto en el que no existirán inconvenientes.

El punto más resonante del posible acuerdo Club-jugador, sería, sin duda, la firma por cinco años a veinte millones de pesetas por temporada. Este es el aspecto de la posible renovación que más eco ha levantado tanto entre la «hinchada» barcelonista como entre la opinión pública en general.

PROGRAMA VERANIEGO DEL REAL MADRID

Madrid (Logos). — En dos torneos veraniegos y en un encuentro amistoso frente a una selección francesa actuará el Real Madrid este año en el mes de Agosto, en sus partidos pretemporada. El cupo de actuaciones estivales ya está comprometido y el equipo blanco no actuará en ningún torneo ni partido amistoso más.

El primero de estos partidos se celebrará el 19 de Agosto en París frente a una selección francesa. Posteriormente durante los días 21 al 23 actuará en el Trofeo Ciudad de Palma en unión del Dynamo de Bucarest, N. C. S. K. de Sofía y Real Mallorca y finalmente del 29 al 31 en el «Ramón de Carranza» de Cádiz junto al Zaragoza, Palmeiras y Dynamo de Moscú.

ENCUENTRO EUROPA - SUDAMERICA, SUSPENDIDO

Zurich (Alfil). — El partido de fútbol Sudamérica - Europa, previsto para el 18 de Junio en Río de Janeiro, ha sido anulado, según ha confirmado hoy oficialmente la F. I. F. A., en Zurich.

El encuentro se disputará en 1976, aunque aún se desconoce la fecha. Según la F. I. F. A., el «match» ha sido anulado debido a que los organizadores no podían garantizar un mínimo de recaudación.

Por otra parte, según la F. I. F. A., los seleccionadores tenían dificultades para conformar una selección europea de calidad, ya que muchos jugadores consideran que a partir de mediados de Junio, este período debe ser dedicado a descansar de la dura temporada pasada.

COCCINELLA

MUEBLES DE COCINA

MODELOS EXCLUSIVOS

CLUNIA, 8

PRECISAMOS

TROQUELISTAS

MANDRINADORES

FRESADORES

AJUSTADORES

OFICIALES DE 1.ª 400.000.00 Ptas. anuales

OFICIALES DE 2.ª 350.000.00 » »

OFICIALES DE 3.ª 300.000.00 » »

Estos sueldos corresponden a una jornada laboral de 44 horas semanales

Interesados presentarse en ARALUCE, S. A. sita en B° San Juan s/n YURRE (Vizcaya) Tfnos 33 48 02 y 73 60 86 ó bien dirigirse al apartado de Correos n° 401 de BILBAO

Comedor y autobús de empresa

NOTA: Se tendrá en cuenta cualquier proposición por encima de los sueldos

Revisiones de salarios anuales de acuerdo con el aumento en el índice del nivel de vida

M.E.C.D. 2017

DOBLE COLUMNA

Por ARQUERO

FUTURO

Esta semana, justamente el jueves, se va a desarrollar en el seno del Burgos una Junta que puede ser decisiva para el futuro del Club. En el curso de dicha reunión va a planificarse el equipo y establecerse las normas de actuación para la campaña próxima. Por consiguiente, es evidente que la dosis de acierto que acompañe a esas acciones, habrá de tener una influencia y reflejo decisivos en el futuro desenvolvimiento de todas las acciones

Con vistas a ese futuro puede actuar o influir de forma muy decisiva . al menos interesante, el hecho de que el Promesas consiga encaramarse o no a la Tercera División. Esto es algo que ya no depende de las medidas que pueda adoptar una directiva, sino del acierto que presida la actuación de los jugadores llamados a defender esa "chance" sobre el terreno de juego. El Burgos Promesas, como resumen y compendio de su entonada campaña actual, ha logrado el derecho a jugar la promoción y le tiene conquistado, al margen de lo que pueda suceder en la jornada que aún resta por celebrarse. Esto es algo ya sabido, si bien lo que se ignora por el momento— es con quién le corresponderá medirse para disputar el posible ascenso.

En el ambiente existe una discusión o disyuntiva en la que se alternan los criterios de si es o no conveniente el ascenso. Creemos que eso está fuera de toda duda. Los gastos han de ser, efectivamente, algo mayores -no muchos— pero también las posibilidades de ingresos serán sensiblemente superiores. Y sobre todo, habrá una mejor ocasión para promocionar jugadores e incluso mantener en ejercicio a alguno de los que aun perteneciendo al primer equipo del Burgos, en principio, no tengan sitio en el cuadro. Una vez logrado el derecho a disputar la promoción, el objetivo decidido ha de ser, buscar el ascenso. Que se logre o no, en el terreno de juego, es ya otra cosa.

DRAMA

Antonio Valencia, con su claro criterio y excelente pluma, arremetía días pasados contra la tendencia que existe a dramatizar en el fútbol español y que lleva a calificar algunos partidos de terribles, espantables, de vida muerte y términos parecidos, no aptos para cardíacos...

Evidentemente en esto se exagera; pero no sólo por los comentaristas sino por todos. Es un hecho que existe en el ambiente al que es difícil sustraerse. Con vistas a la jornada anterior, el Español —que hubiera podido meterse en el descenso de haber tropezado con Las Palmas - publicó en todos los periódicos barceloneses, unos anuncios, con gran relieve tipográfico, con los siguientes textos:

"Simpatizantes del R. C. D Español: El grito de "Español, Español. Español" del próximo domingo en la caretera de Sarriá, tiene que sonar como nunca. El calor que demostremos en las gradas ha de transmitirse al terreno de juego. Si siempre es necesario el apoyo del público, tu aliento del próximo domingo puede ser definitivo. ¡No lo olvides!"

Ese era uno Había otro que decía así:

"Españolista: El próximo domingo nuestro club puede jugarse su permanencia en la División de Honor. Si siempre has demostrado tu amor a nuestros colores, ese día —más que nunca— has de demostrarlo, acudiendo a Sarriá".

ATLETISMO

El atletismo es actividad que tiene conquistada justamente la consideración y el título de deporte-rey. Es la base de todos. Sin una formación atlética se hace imposible la práctica de cualquier deporte en condiciones de destacar mínimamente En el propio atletismo para poder llegar al "podium" de los vencedores, se requiere una gran dosis de sacrificio y de entrega. Y ahí es donde falla, amplia y generalmente, nuestro temperamento ibérico más predispuesto a la improvisación que a la metódica preparación

A esos problemas naturales o normales del atletismo, considerado en su aspecto genérico, hay que adicionar otros determinados y específicos de Burgos, que vienen dados por la falta de instalaciones para entrenar y realizar algunas pruebas. Esta es la razón de que dicho deporte a pesar de su importancia haya pasado varios años en un puro ostracismo, careciendo incluso hasta de Federación. La situación se ha corregido últimamente con la designación de federativos; pero los problemas estructurales de falta de pistas, siguen latentes ¿Hasta cuándo?

De ahí que alquieran y tengan un mayor mérito las actividades que se vienen manteniendo por unos pocos esforzados En pruebas de gran fondo, el arandino Santiago Manguán, con sus diversos éxitos, se ha convertido en un animador de los últimos tiempos, dentro del mundo atlético burgalés haciendo posible incluso la celebración de un campeonato nacional en la capital de la Ribera.

Ahora, en la disputa del "Marathon" Burgos se ha anotado un triunfo evidente, al clasificar a tres de sus representantes en tercero, quinto y décimo-cuarto puesto. El hecho reviste caracteres de auténtica hazaña, por la dureza de una prueba de estas condiciones y por las circunstancias en que han de desenvolverse los atletas burgaleses.

Estos hechos contieren una mayor dimensión y relevancia a sus actuaciones.

COMENTARIO DE ANTONIO VALENCIA

DEL SUBCAMPEON Y SUS COMPAÑEROS

Madrid (De nuestra Redacción —S—). — Por lo que respecta al subcampeonato de Liga, también está resuelto el problema. Desde el domingo y después de ganar al Barcelona, no hay quien le pueda quitar el puesto al Zazagoza, que con sus treinta y ocho puntos y cuatro positivos es inalcanzable. En el fútbol español se da una relativa importancia al subcampeonato de la Liga, pero en los clubs extranjeros, británicos sobre todo, quedar como «runners-Up» figura entre los honores que los clubs graban en sus membretes. Es la clasificación más alta lograda en todas las competiciones de Liga que jugó el Zaragoza, un record para el club de la capital aragonesa.

El Zaragoza tuvo hace diez años una época de esplendor nacional y europeo, que va ligada en el recuerdo a la época de la delantera de los «magníficos» que fue un apodo muy oportuno y que corrió mucho. Fue un «magnífico» de aquella delantera el que marcó el gol que ha dado al fútbol español la más importante victoria de su historial internacional Marcelino, el del cabezazo ya tan legendario como el gol de Zarra en Maracaná, el chut de Alcántara que rompió la red en Burdeos o aquello de «a mí el balón, Sabino», de Belauste en Amberes. La delantera «magnífica» la formaban Canario, Santos, Marcelino, Villa y Lapetra.

No era sola la delantera porque coronaba un equipo muy bueno. No hubiera brillado como lo hizo de no serlo así ni hubiese logrado jugar cuatro finales seguidas de Copa, ganando dos, ni ser una vez campeón y otra subcampeón de Copa de Ferias y semifinalista de la Recopa Era entonces un equipo más correoso y no porque fuese un equipo de rompe y rasga, sino porque los «magníficos» formaban una delantera a los que les iba más la inspiración que el tesón. En un partido de desempate europeo cogieron al Leeds en su campo y le eliminaron por 3-1, saliendo entre calle de aplausos de Bremner y sus compañeros. Pero el esfuerzo continuado de la Liga, los ambientes hoscos y el sacrificio les desanimaban alguna vez. Por eso es este año cuando ganan un record en la Liga ya que entonces no llegaron. Después de un bache, hasta con descenso, el equipo se ha puesto, con otra fisonomía, al nivel antiguo De su «belle époque» quedan aún Manuel González y Violeta, que empalmaron aún con los «magníficos» y hoy son ya veteranos. Como en Zaragoza se las gastan así, al equipo de esta temporada les llaman los «zaraguayos» desde que en la pasada temporada se incorporó Arrúa a algunos jugadores de procedencia guaraní. Hubiesen llegado lejos en la Copa de Europa esta temporada de no haber tropezado con el Borussia de Moenchengladbach, que va fijo para campeón de la bundesliga alemana y anda de finalvista de la competición, aunque se descuidó en la primera canga final con el Twente Enschede. Por ahí debía andar el Zaragoza o poco menos.

Si el pasado año el equipo del año fue el Barcelona y el resultado más puntiagudo el 0-5 al Real Madrid, este lo ha sido en cierto modo el 6-1 al mismo Madrid en «La Romareda» con haber sido derrotado el indiscutible campeón por regularidad en la Liga. Con menos estrépito ha ganado el domingo al Barcelona en partido que se ventilaba el subcampeonato No es aventurado decir que en esta campaña que va no es de hoy sino que va determinándose hace ya un par de temporadas al menos, tiene parte la dirección técnica del entrenador Carriega, que en este tiempo de técnicos extranjeros y de depreciación de los propios viene demostrando una capacidad sólida y eficaz que por sus obras se conoce, como sucede en su equipo directivo.

El Zaragoza, como la Real Sociedad de Elizondo en otro estilo y sobre diferentes bases, han sido auténticos triunfadores de la Liga, con entrenadores nacionales. Su acceso a los puestos que ocupan ha tenido, relativamente, no menos mérito que lo ha tenido para el Madrid llegar a ser campeón. Si me apuran, aún les ha sido más difícil, por lo que tienen bien ganado figurar en el cuadro de honores de la Liga en el que por cierto también habría que hacer sitio para el «rush» final del Hércules de Alicante con otro entrenador español, Arsenio, miren que casualidad. Para el año próximo, la provisión para la Copa de la UEFA la van a hacer entrenadores españoles, con la excepción de Michels, para quien la competición es una especie de destierro, un leve premio de consolación, o la soga en casa del ahorcado.

EMPRESA SECTOR QUIMICO

radicada en Burgos, con producto único en el mercado, desenvolviendo su actividad a nivel internacional

NECESITA

OFICIAL ADMINISTRATIVO

OFRECEMOS:

—Auténticas posibilidades de promoción a puesto de Jefe de Administración.

—Remuneración a convenir.

—Contará con asesoría técnico-fiscal.

DESEAMOS:

—Experencia en puesto similar.

—Hombre con capacidad e iniciativa.

—Impuesto en Seguros Sociales y nóminas.

INTERESADOS, escribir al Apartado 286 de Burgos, Referencia S-80 adjuntando historial e indicando pretensiones económicas Rogamos adjunten fotografía reciente. Absoluta reserva a colocados.

(R. O. C. 13.794)

PRIMERA REGIONAL

Nuevos triunfos de los equipos Salas, Alcázar y Rayo Burgalés

Villarcayo, Lermeño, Capiscol y Fuentecillas se repartieron los puntos

Pues ya se ha disputado la jornada veintitrés. Sin campos de fútbol en las debidas condiciones y sin que los responsables traten de solucionar el eterno problema de los «campos del olvido».

El Atlético Burgalés sigue demostrando que es el mejor y si no surge algún imprevisto, será el que ocupe un nuevo lugar en la Primera Regional P. Frente al Michelín, uno de los «gallitos» del grupo, volvió a sumar dos puntos y eso que los arandinos dieron muy pocas facilidades.

Sorprendente empate en el choque Capiscol - Fuentecillas. Los jugadores del Capiscol jugaron muy confiados en sus posibilidades y perdieron un punto como mal menor El rival causó buena impresión como bloque defensivo ante un rival excesivamente conformista.

Con empate y sin que ambas delanteras demostrasen su facilidad goleadora, terminó el partido Villarcayo - Lermeño. Encuentro de muchos nervios poco fútbol y muchas ocasiones de gol. Los aciertos no abundaron y hubo muchos fallos en varias fases del choque Si bien el Lermeño sumó un punto ante un Villarcayo que se dejó sorprender.

La única goleada de la jornada se la encajó el Rayo al Juventud. El choque fue interesante y demostró que el Rayo Burgalés anda fuerte y que de seguir en esa línea, puede eludir el fantasma del descenso automático. Agradó el juego de este equipo ante un Juventud con poca coherencia en sus filas.

Otro partido «no apto para cardíacos» lo protagonizaron en Salas el titular y el Pradoluengo. Vencieron los serranos ante un rival muy luchador y con buen juego defensivo, así como un entusiasmo digno de aplauso. Ambas delanteras tuvieron mucho trabajo a pesar de que solamente hubo un gol.

Grave tropiezo del Gasset a pesar de su entusiasmo y entrega, pues no pudo con el Alcázar de Medina que se llevó los dos puntos con mérito y demostrando su clase en varias fases del choque Sin embargo, EL Alcázar no jugó bien aunque en sus filas hay jugadores con mucha clase.

Sin complicaciones y con autoridad el Briviesca derrotó al Vadillos que puso coraje pero terminó derrotado con todo honor Los burebanos andan en buen momento de juego y lo están demostrando ultimamente

Apurada pero merecida victoria de la Deportiva Militar ante un Tardajos «peleón» Los vencedores, sin hacer un buen partido lograron imponerse por mayor técnica y mejor preparación.

Y el torneo continúa y el interés empieza a centrarse en los últimos lugares

RESULTADOS Y CLASIFICACION

At. Burgalés, 2; Michelín, 1.
Capiscol, 1; Fuentecillas, 1.
Villarcayo, 0; Lermeño, 0.
Rayo, 5; Juventud, 0.
Salas, 1; Pradoluengo, 0.
Gasset, 0; Alcázar, 2.
Briviesca, 2; Vadillos. 0.
S. D. Militar. 1; Tardajos, 0.

	J.	G.	E.	P	F.	C.	Ptos.
At. Burgalés	23	20	2	1	50	16	42
Briviesca	23	13	2	8	43	26	28
Vadillos	23	11	5	7	52	31	27
Michelín	23	13	1	9	48	34	27
Capiscol	23	12	3	8	44	45	27
Lermeño	23	10	6	7	41	34	26
S. D. Militar	23	11	4	8	33	38	26
Salas	23	10	4	9	32	37	24
Pradoluengo	23	7	8	8	35	33	22
Alcázar	23	8	6	9	31	22	22
Villarcayo	23	8	5	10	32	31	21
Juventud	23	7	6	10	36	45	20
Rayo Burg.	27	7	3	13	36	41	17
Tardajos	23	5	6	12	27	37	16
Gasset	23	5	3	15	32	56	13
Fuentecillas	23	2	6	15	18	43	10

M.E.C.D. 2017

Pasando el rato

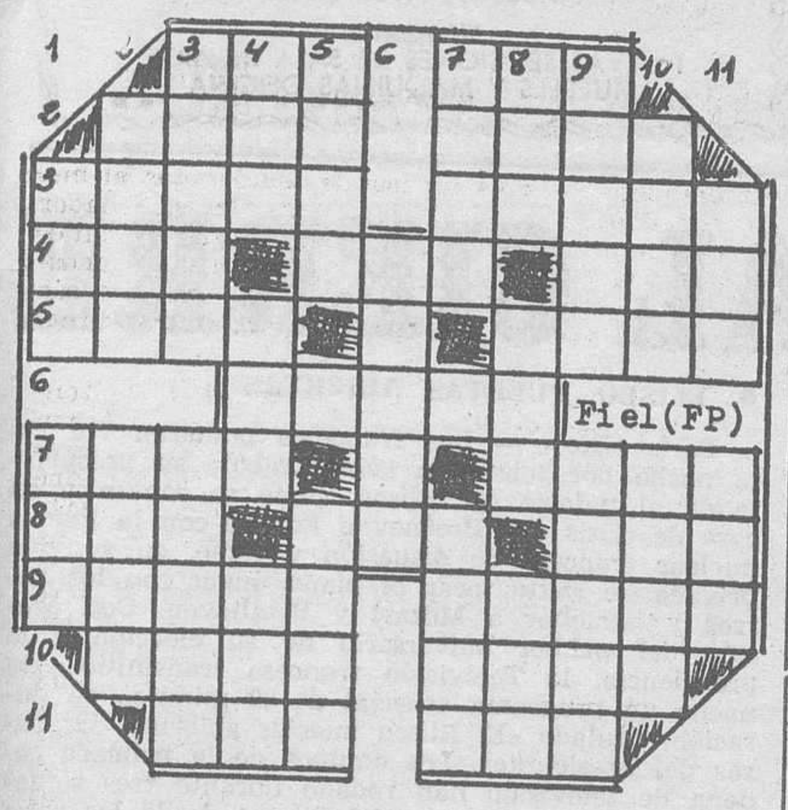

HORIZONTALES.— 1: Artículo. Combate. — 2: Oxido de sodio. Husmear. — 3: Tortuga marina de concha transparente. Ajustado a peso o medida. — 4: Arco de un puente. Puerto finlandés. Pieza sobre la que gira un cuerpo. — 5: Desfallecido. Dementes. — 6: Nombre de varón. — 7: Yacimiento de un mineral. Superior de un monasterio. — 8: Resonancia Juego infantil. Bisonte del Cáucaso. — 9: Manosear. Extraños. — 10: Ave zancuda venerada por los egipcios. Abandono. — 11: Flor heráldica. Cloruro de sodio.

VERTICALES.— 1: Verdura. Período de tiempo. — 2: Río de Santander. Localidad tinerfeña. — 3: Papagayos. Inventor de la dinamita. — 4: Se atreva. Ave palmípeda. Especie de pimiento. — 5: Ropa externa femenina de la cintura a los pies. Palo de la baraja. — 6: Repetir algo. — 7: Privado de la razón. Arco que ostenta los siete colores del prisma. — 8: Doncella hindú enamorada de Buda. Pasión de enojo. Manto beduino. — 9: Adeudad. Instrumento de acero para grabar en los metales. — 10: Hiendo. Anillos. — 11: Pronominal. Número cardinal.

Solución al anterior:

HORIZONTALES.— 1: Sir. Cam. — 2: Taba. Obús. — 3: Caliz. — Sarao. — 4: Alo. Amo. Aji. — 5: Lana. Eter. — 6: Nasas. — 7: Salí. Emir. — 8: Ova. Ale. Aro. — 9: Ratas. Rezas. — 10: Losa. Alón. — 11: Non. Les.

VERTICALES.— 1: Cal. Sor. — 2: Tala. Aval. 3: Salón. Latón. — 4: Ibi. Ani. Aso. — 5: Reza. Asen. — 6: Misal. — 7: Coso. Eral. — 8: Aba. Ese. — 9: Murat. Mazos. — 10: Saje. Irán. — 11: Oír. Ros.

DIBUJOS CON SIETE ERRORES

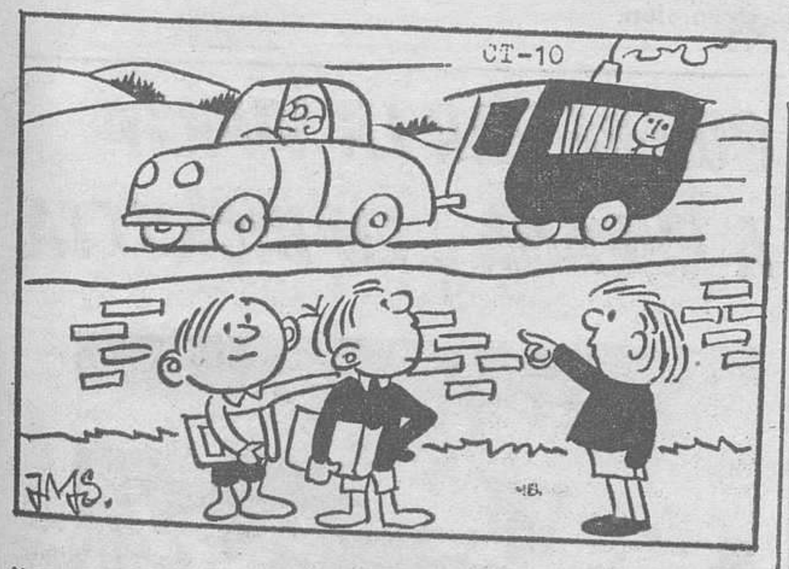

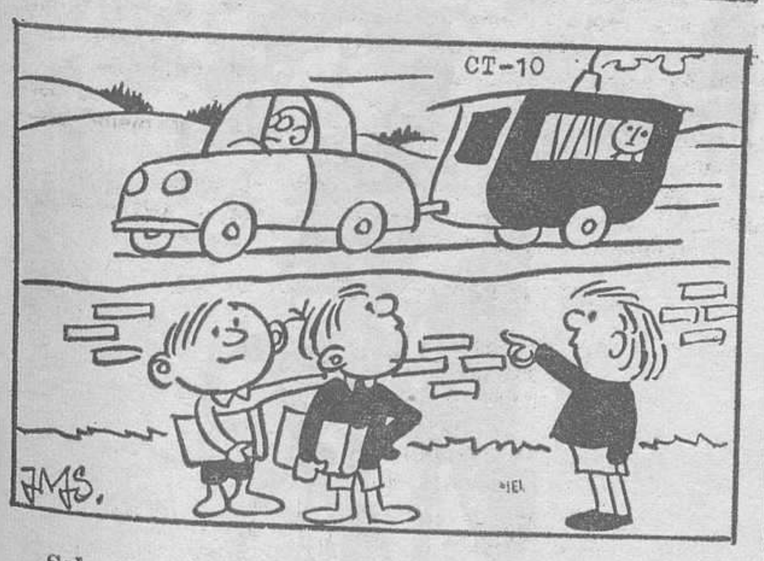

Solución al anterior:

1: Cuadro. — 2: Reloj. — 3: Aguja del reloj. — 4: Pelo. — 5: Zócalo. — 6: Pliegue del mantel. — 7: Bolsillo.

VENDO O ALQUILO LOCAL

en San Pedro y San Felices, 8, con muelle de descarga, oficinas y servicios. Exento contribución. Superficie, 350 metros cuadrados.

Informes: SR SANCHO. Avenida del Cid, 14, 1.º despacho 3. BURGOS.

Y VA DE CUENTO...

PESAS Y MEDIDAS

Con motivo de la actividad que muestran incesantes las amas de casa en defensa de sus intereses, están llevándose a cabo inspecciones en los comercios que se dedican a la venta de diversos artículos considerados como de primera necesidad.

El otro día una compradora habitual acudió a la carnicería y al ver que el tablejero tenía una cara muy particular, le preguntó:

—¿Qué, algún disgusto?

—¡Y gordo! Acabo de recibir la visita del inspector de pesas y medidas. Mi balanza no funciona bien.

—¡Ah! ¿y le han denunciado por vender con falta de peso?

—¡Al contrario, señora, al contrario: es que estaba dando de más!

FUTURO ASTRONAUTA

Una madre de familia preguntó al maestro de su hijo:

—¿Cuál le parece a usted que sea la profesión de la que sería orientar a mi pequeño, don Matías?

—Mire usted, señora —respondió el maestro— pienso que está dotado para ser astronauta.

—¡Un astronauta? ¿Qué es lo que le hace decirme esto?

—Verá usted. Todo el tiempo lo pasa soñando con las estrellas y cuando le interrogo, siempre da la impresión de caerse de la Luna.

MARIDO Y MUJER

A fin de celebrar el décimo aniversario de su matrimonio, marido y mujer se pusieron de acuerdo para hacer un viaje por el extranjero. Y lo realizaron sin novedad, viajando a bordo de su flamante coche.

Ya de regreso rumbo al hogar, pasaron ante un parque zoológico, en donde se exhibía un gran simio. Y mira por dónde el viajero le dio por gastar una broma de no muy buen gusto a su mujer diciéndole:

—¿Por casualidad, no será ése algún miembro familiar?

—Sí —respondió suavemente su mujer— pero sólo por alianza.

UN TURISTA EN AMERICA

Un turista que visita América quedó estupefacto al ver el número impresionante de vasos de güisqui que soplaba cotidianamente el patrón de un bar neoyorquino.

—¿Cuántos bebe usted? le preguntó.

—Entre veinte y veinticinco —respondió el bebedor.

—¡Caramba! —remarcó el turista—, yo no podría beber incluso veinte vasos de agua en ese mismo tiempo.

Estupefasto el otro, repuso:

—Yo tampoco.

ERROR EN EL DIAGNOSTICO

—El joven que me presentaste ayer — le dijo un médico a su hija— es un pequeño cretino, sin la menor envergadura y si te casas con él como me has dicho que tienes intención de hacerlo, será un fracaso completo. Se lo puedes decir.

Dos días más tarde, el doctor pregunta a su hija:

—¿Le has participado a ese mequetrefe lo que pienso de él?

—Sí ,papá —le entera la hija.

—¿Qué te ha dicho?

—¡Oh!, simplemente que no era este tu primer error diagnóstico.

EL GUARDAPELO

—¡Llevas un bonito guardapelo! —le dice una señora a su amiga.

—Sí, he puesto dentro pelo de mi pobre marido.

—Dios mío, no tenía noticia de que había muerto!

—No está muerto —aclara la otra—, está calvo.

La CHISPA de Olmo

NIÑO PRODIGIO A LOS SEIS AÑOS NULIDAD ESCOLAR A LOS TRECE

Errores familiares que afectan desfavorablemente al desarrollo intelectual de los jóvenes

París (Crónica DERI - FIEL, Servicios Especiales EFE, por C. G., en exclusiva para DIARIO DE BURGOS). — Todo el mundo conoce el handicap escolar de los niños procedentes de medios desfavorecidos; es sabido la dificultad con que tropiezan en el sector del lenguaje y que los pequeños se encuentran en apuros para leer y escribir cuando no se les ha transmitido un vocabulario suficiente para expresarse y comprender las explicaciones de los maestros. Pero existen también niños que crecen en una atmósfera familiar adecuada y cuyas malas notas en lectura asombran a los padres y maestros.

RECHAZO INCONSCIENTE

Esta inquietud es comprensible. En 1973, una investigación efectuada por un grupo de sociólogos de Boston reveló que un 90 por ciento de los adultos que confesaron que no leían jamás, habían tenido una iniciación escolar extraordinariamente penosa, lo que explicaba su actitud de negativa, consciente o no, en cuanto se trataba de coger un libro. ¿A qué se debe esa mala iniciación? ¿Por qué unos niños inteligentes prefieren permanecer ociosos en vez de imitar a ciertos adultos que se manifiestan encantados en cuanto sus ocupaciones les permiten leer un rato?

A estas preguntas, los padres responden muchas veces acusando al maestro, a quien consideran responsables de los problemas de sus hijos. Se asombrarían grandemente si se les dijera que son ellos los verdaderos culpables por no haber ayudado al desarrollo de unas facultades que nacen y florecen durante la fase pre-escolar.

En efecto el éxito en los estudios depende de numerosos factores: facilidad de lenguaje, curiosidad, atención, concentración, voluntad, cualidades que deben cultivarse en la familia mucho antes de la entrada del pequeño en el colegio.

LA MADRE, IRREEMPLAZABLE

Las madres que lo saben, forman a sus hijos enseñándoles juegos educativos y respondiendo lo mejor que pueden a sus innumerables preguntas; pero las mujeres trabajan cada vez más fuera del hogar y no pueden mantener ese diálogo constante. Pero los fracasos escolares tienen también otras causas..

Hay padres orgullosos de la educación que proporcionan a su hijos la pequeña pantalla. Los pequeños reconocen a los actores y políticos de primera línea, están al corriente de toda clase de acontecimientos y los padres, maravillados, proclaman que ellos nunca tuvieron tal masa de conocimientos en su infancia.

Conviene que no estén tan satisfechos y en realidad deben prohibir que los niños se instalen de manera prolongada frente al televisor. Con su memoria fresca, el niño registra todo lo que ve y oye, pero la transmisión mediante la imagen hace al pequeño espectador pasivo e incluso perezoso. Luego le repugnará el esfuerzo de aprender y de leer si adopta la costumbre fácil y agradable de contemplar cómo desfilan las imágenes.

LOS PEQUEÑOS GENIOS

Para los expertos, otro peligro amenaza al porvenir escolar de los niños, y esta vez, curiosamente, se trata de aquellos cuyo cociente intelectual está por encima de la media y cuyos padres, entusiasmados, proclaman que leen o hacen ecuaciones dos años antes que sus compañeros. El profesor Piagat lo ha demostrado la evolución intelectual procede por etapas, en momentos precisos de la vida y un niño puede coger horror a ciertas actividades simplemente porque las habrá practicado demasiado pronto.

Las estadísticas demuestran una vez más la gran proporción de hombres y mujeres que se asombran de haberse convertido en nulidades escolarse entre los 13 y los 15 años a pesar de... que, a los seis, eran la admiración y asombro de sus padres y maestros.

—Cómo es su novia.

Solución al jeroglífico anterior:

En una barraca

SE NECESITA TORNERO y FRESADOR

TALLER MECANICO SUIZO

Calle San Agustín, 7. Teléfono 202364
BURGOS

(R. O. C. 13.719)

VENDO ALMACENES

EN CABAÑAS DE VIRTUS

LINDANDO CARRETERA GENERAL BURGOS-SANTANDER Y FERROCARRIL.

Con apartadero particular.

Edificados, 700 metros cuadrados aproximadamente.

Interesados, dirigirse por escrito a:

D. R. ARIÑO

General Mola, 283. Madrid 16

En plazo máximo de diez días.

M.E.C.D. 2017

Diario de Burgos

FUNDADO EN 1891

Papelería FAGRA
Vitoria, 13 - Telfs. 20 28 52 y 20 91 48-9
OBJETOS DE ESCRITORIO, OFICINA, REGALO, DIBUJO, PINTURA, ETC.
Visítenos:
NUEVAS SECCIONES DE SALA DE ARTE, MUEBLES Y MAQUINAS OFICINA

CRONICA DE MADRID

Por Francisco UMBRAL

SAN ISIDRO

MADRID.- (De nuestra Redacción —S—). — Terminan las fiestas de San Isidro, que son unas fiestas de las que en Madrid no se entera nadie. Más que las fiestas de Madrid, yo creo que son ya las fiestas de Nueva York, pues lo que se ve aquí por San Isidro son muchos americanos comiendo lechoncillo en casa Botín. Qué tíos.

Han sido unas fiestas felices porque el Madrid vuelve a ser campeón de Liga, y unas fiestas amargas porque el agua de la fuente del Santo está contaminada y el Ayuntamiento no nos la ha dejado beber. Imagino que para el próximo San Isidro habrá en la pradera agua del Santo embotellada y o por quien fuere, mientras la fuente sigue sellada.

El monopolio del agua puede dar tanto dinero como el del tabaco. Con estas cosas y con otras nos estamos cargando la tradición, el casticismo, el costumbrismo, el tipismo, la cosa, y lo peor son los toros, donde el que más se aburre es el toro, que «a través de las ganaderías», como decía el poeta, ha oído hablar de la fiesta como de una cosa mítica y luego se encuentra con esto. Un matador que no le llega la camisa almidonada al cuerpo canijo y un personal entreverado de turistas que no entiende nada y aplaude a destiempo o sólo aplaude, ya, cuando aparece una autoridad en el palco. Lo decía aquel toro de Máximo al salir del chiquero, viendo el espectáculo de la plaza:

—Qué país.

Muchas veces se ha dicho que las oposiciones son la otra fiesta nacional, igualmente bárbara y sangrienta. Pues bien, no diré que el opositor tiene algo de cinqueño, porque aquí, hay mucha sensibilidad para eso de los cuernos, pero sí diré que el toro tiene algo de opositor.

Al final, siempre le suspenden. España es una oposición que siempre se pierde. Incluso cuando se gana. Luis María Ansón denuncia repetidamente en sus artículos a esa clase política que se está corriendo precipitadamente un poco hacia la izquierda —también demasiado— para seguir dentro del foco cuando cambien los ayudantes de cámara. Es la necesidad nacional de no perder las oposiciones. Aquí hay que revalidarse todos los días

Vienen los paletos a la Feria del Campo y se encienden las últimas subastas de arte de la temporada. Se abren nuevos Bancos y dicen que van a tirar el Café Gijón para poner una sucursal bancaria. Desde que escribo los artículos en casa, estas noticias ya me dan igual. Al Gijón, íbamos a ligar, más que nada, y bastante ligados estamos ya como para seguir corneando turistas yanquis en la noche de los bohemios. Era otra forma de Tauromaquia que ya hemos abandonado, del mismo modo que hemos dejado de ir a las corridas de San Isidro. A los toros y a los cafés ya sólo van los extranjeros, el alcalde, Díaz-Cañabate y Juanita Reina, que es tan española

A Juanita Reina le han rendido un homenaje hace poco, coincidiendo más o menos con las ferias de San Isidro y Sara Montiel ha escrito una carta airada al respecto, porque Sara está muy contestataria últimamente y para calmarse pinta unos cuadritos pequeños con muchos colores, que he visto en su casa. Pero se ve que los yanquis han venido este año por San Isidro pisando más fuerte que el año pasado. Se ve que están más seguros en la Península, con eso de la NATO o con lo que sea, y luego lo del «Mayagüez», que les ha dado mucha moral. Exportan democracia en sus grandes aviones bombarderos Son unos tíos. Y eso que John Wayne tiene cáncer de pulmón, dicen, que si no se comía otra vez el Mundo, por un pie de niño vietnamita. La tele ya no la ve nadie, aunque es en color, y a una periodista que me llama para preguntarme por un programa tengo que confesarle que no abro nunca el chisme. Estuve un día en Prado del Rey hablando de Marilyn Monroe con Mónica Randall, y creo que se han recibido muchas cartas en la tele acusándome de estar liado con ambas a la vez. Señores, que acabo de cumplir los cuarenta.

Hágase suscriptor de

Diario de Burgos

rellenando este boletín

D .....

Población .....

Calle ..... N.º .....

Piso ..... Desea suscribirse a DIARIO DE BURGOS

a partir del día (1) ..... del mes de .....

de 1975 por un período de .....

(mes, trimestre, semestre o año).

(1) Las suscripciones comienzan el 1.º y 15 de cada mes.

PRECIOS DE SUSCRIPCION: Capital: 212 ptas. al mes. Fuera de la capital: Trimestral, 625 ptas.; Semestral, 1.250 ptas.; Anual, 2.500 ptas.

NOTA.—Las suscripciones de fuera de la capital se harán por un período de tres meses como mínimo.

NOTICIAS AL CIERRE

• DISPOSICIONES OFICIALES

Madrid (Cifra). — El «Boletín Oficial del Estado» publicará mañana, miércoles, entre otras, las siguientes disposiciones: Presidencia del Gobierno. — Decreto por el que se prorroga el decreto 668/1974, que regula la campaña de carnes 1974-75 y disposiciones complementarias. Decreto por el que se modifica el artículo 61 del Decreto 1559/1970, de 4 de Junio, sobre procedimiento y tramitación de las exportaciones. Ejército. — Decreto por el que se reorganiza la Dirección general de la Guardia Civil. Información y Turismo. — Decreto por el que se crea el Registro oficial de técnicos en relaciones públicas. Industria. — Decreto por el que se complementa lo dispuesto en el artículo 27 del reglamento del servicio público de gases combustibles.

• «GUIA AZUL DE ESPAÑA»

Londres (Efe). — El embajador de España en Londres, don Manuel Fraga Iribarne, ha presentado hoy la tercera edición en inglés de la «Guía azul de España» de Ian Robertson. Fraga dijo en el acto de presentación en la Embajada de España que el libro da una visión realista del país español, que el año pasado recibió 32 millones de turistas. Abogó después por la diversificación del turismo y recordó que a pesar de que el contingente popular sigue siendo el mayor entre los extranjeros visitantes de España, no obstante en 1974 el número de villas y apartamentos adquiridos aumentó en un 30 por ciento. Mostró por último el ex-ministro de Información y Turismo especial interés en el creciente grupo de ingleses que quiere descubrir aspectos menos conocidos de España, para los que esta «Guía azul» servirá de provecho.

• ELISEO, PUERTAS ABIERTAS

París (Efe). — Los franceses pudieron ver esta noche por televisión cómo trabaja su presidente en el palacio del Elíseo, cómo se comunica en caso de crisis con Breznev o Ford o con la Fuerza nuclear francesa de disuasión y cómo, en su vida privada, le gusta tocar el piano, jugar con los perros y escuchar a Mozart y Beethoven. Con ocasión del primer aniversario de su elección a la presidencia, la Televisión francesa transmitió esta noche un programa especial de 80 minutos de duración, titulado «El Elíseo puertas abiertas: las caras del presidente». Los equipos de la primera cadena de televisión han rodado durante tres semanas por todo el palacio del Elíseo: desde las cocinas hasta el despacho presidencial y la sala del Consejo de ministros.

• LA «NASA» EUROPEA

París (Efe). — La Agencia Espacial Europea, la «NASA», de Europa, será oficialmente creada el próximo 30 de Mayo en París e iniciará sus actividades al día siguiente, anunció hoy un comunicado de la Conferencia Espacial Europea en París. La ceremonia del día 30 pondrá fin a la difícil gestación de doce años de la Europa espacial.

• DETENCIONES EN CHECOSLOVAQUIA

Praga (Efe). — Una comunicación clandestina en la que se da cuenta de las acciones oficiales emprendidas contra disidentes checoslovacos ha sido circulada hoy entre los corresponsales extranjeros en Praga. El comunicado da cuenta de la detención de un disidente, ofrece detalles de varios registros domiciliarios y de interrogatorios por parte de la Policía y agrega que Alejandro Dubcek, el hombre de la primavera de Praga, ha sido trasladado de su cargo de jefe de compras de un organismo forestal a la sección de plantación de árboles. La nota circulada, titulada «Narodny noviny» (noticias nacionales) es parecida a la hoja clandestina «Noticias de este momento» que circula clandestinamente por la Unión Soviética. En la primera plana de este boletín se dice que lo publica «la nación checa y a su propio cargo» y se circula solamente entre las personas de confianza. «Cualquier descuido podría ser castigado severamente», agrega. El disidente detenido es Milan Daniel, de 49 años, que ya sufrió una sentencia de cárcel entre los años 1970 a 1973 por un cargo de subversión.

cosas verdes

LE GANARON 400.000 PESETAS, CON TRAMPAS

La Coruña. — Un total de 400 mil pesetas le ganaron con trampas en el juego llamado del «Jiley» a un industrial coruñés que presentó denuncia. Con este motivo, la Policía detuvo y puso a disposición del Juzgado, que ordenó su ingreso en prisión al «ganador» el industrial coruñés J. L. C., y busca a su cómplice un taxista que en la misma partida simuló perder 300 mil pesetas. El denunciante, E. R. S. manifestó que le habían ganado con trampas 400 mil pesetas pero que regateó y convinieron en que solamente pagaría 300 mil. J. L. C. confesó la trampa y manifestó que el taxista había llevado a E. R. S. al bar, sito en la Avenida de Hércules, donde se desarrolló la partida.

LE ROBAN Y LE ARRANCAN UNA OREJA

Nápoles (Italia) (Efe). — Fano Tintaro, napolitano de 29 años, se vió hoy atacado, robado y privado de una oreja, a causa de un mordisco en pleno centro de Nápoles.

Tintaro acababa de aparcar su automóvil y cerraba la puerta llevándose la radio para evitar que se la robaran, tres hombres y una mujer le atacaron para arrebatarle la radio, Tintaro, que es corpulento y de mucha altura, se hizo fuerte, pero uno de los bandidos logró arrebatarle la radio, escapando.

Fano Tintaro siguió al ladrón, recuperó la radio, pero éste le propinó un mordisco en una oreja, arrancándosela, entre tanto, los otros le cercaron y consiguieron arrebatarle de nuevo la radio.

Algunas personas que presenciaron el episodio intentaron seguir a los bandidos, sin éxito, y Fano fue conducido al hospital. En cuanto a la oreja, parece que el ladrón se la ha tragado o se la llevó consigo, pues no apareció.

EL MUERTO NO ERA SU MARIDO

Tel Aviv (Efe). — Jehuda Schwatzman, de la localidad de Ramieh, ingresó en un hospital de Tel Aviv, tras sufrir un accidente de circulación, hace una semana. Al día siguiente, su esposa fue convocada al hospital para que identificase un cadáver, por si era el de su marido, que no había regresado a su casa al salir del trabajo. Los empleados del hospital dicen que la mujer que se hallaba en estado de gran nerviosismo, identificó el cadáver como el de su marido, que fue enterrado el mismo día.

El herido, ya muy mejorado, telefoneó al lugar de su trabajo ayer y le dijo a su jefe que averiguase el motivo por el que su mujer y sus hijos no habían ido a verle siquiera. El jefe fue a casa de Schwartzman y encontró a la familia que estaba guardando siete días de duelo, por su muerte según la costumbre judía.

Ahora la Dirección del hospital y la Policía investigan por qué Schwartzman, fue declarado muerto, y a quién se enterró con su nombre.

DOS DIAS SIN COMER POR EL PERRO PERDIDO

Murcia (Cifra). — Cuatro hermanos de corta edad llevan dos días sin probar bocado, debido al disgusto que tienen por la desaparición de su perro chihuahua.

Antonio, Juan Carlos, María del Carmen e Isabel, que tienen entre diez y cinco años, son hijos del industrial Antonio Martínez, que ofrece cinco mil pesetas a la persona que le devuelva el perro. El animal desapareció en una ausencia de la familia, mientras se hallaban comiendo fuera de casa.

TRABAJOS DE CALIDAD

TALLERES GRAFICOS

DIARIO DE BURGOS

San Pedro de Cardeña, 34

Teléfono 20 73 58

QUIERE DAR LA VUELTA A ESPAÑA... EN BICICLETA

Torrelavega. — Don Victorino Otero, gran ex-ciclista, está decidido a dar la vuelta a España en bicicleta con un compañero, y así fue como el domingo, día 18, por la mañana, a las doce en punto, inició el camino desde Torrelavega rodeado por un grupo de amigos y familiares que acudieron a despedir a los viajeros. En la foto, don Victorino Otero rueda ya por las calles de Torrelavega iniciando la primera etapa de su viaje. — (Foto Cifra Gráfica).

M.E.C.D. 2017