Diario de Burgos

FUNDADO EN 1891

SABADO, 3 DE NOVIEMBRE 1973
PRECIO DEL EJEMPLAR:
SEIS PESETAS
AÑO LXXIII. N.º 25.499
DEP. LEGAL: BU-5-1958

EMPRESA EDITORA:
DIARIO DE BURGOS, S. A.
DIRECTOR:
ESTEBAN SAEZ ALVARADO

REDACCION, ADMINISTRACION Y TALLERES:
SAN PEDRO DE CARDEÑA, 34
DELEGACION ADMINISTRACION, VITORIA, 13
TELFS. REDACCION: 201280
ADMINISTRACION: 207148-49
DELEGACION ADMON.: 202852

APARTADO DE CORREOS N.º 46

BASES DE UN PLAN ENERGETICO NACIONAL, QUE DEBERA SER CONFECCIONADO EN UN AÑO

Se adjudica la concesión de la autopista de peaje Bilbao-Zaragoza, completando la del Ebro

Consejo de ministros presidido por el Jefe del Estado

Madrid (Cifra).— Ha celebrado hoy el Gobierno su semanal Consejo de ministros, presidido por Su Excelencia el Jefe del Estado, en el palacio de El Pardo. El ministro de Información y Turismo facilitó, concluída la reunión, la siguiente ampliación a los acuerdos reflejados en la referencia oficial:

«Por el ministro de Hacienda se sometieron al Consejo los criterios a seguir en materia de contratación administrativa así como un informe sobre las actividades de la Junta consultiva de contratación administrativa.

Durante el año 1972 se han concertado cerca de 10.000 contratos por importe de 66.052 millones de pesetas.

«Se examinaron, también, la problemática y resultados conseguidos en materia de reformados y revisiones de los contratos».

CONSTRUCCION, CONSERVACION Y EXPLOTACION DEL ITINERARIO BILBAO-ZARAGOZA DE LA AUTOPISTA DE PEAJE DEL EBRO

«El Consejo de ministros, a propuesta del ministro de Obras Públicas ha aprobado un decreto por el que se adjudica la concesión para la construcción, conservación y explotación del itinerario Bilbao-Zaragoza, con lo que se completa la totalidad de la autopista del Ebro.

«Como promotores de la futura sociedad concesionaria a constituir, figuran los Bancos de Bilbao, Vizcaya, Popular Español y Zaragozano; diversas Cajas de Ahorros y las empresas constructoras Entrecanales y Tavora, S. A., y Técnica y Obras, S. A.

El plan de realización de las obras que figura en la

(Pasa a la página 11)

TEMORES DE QUE VUELVAN A ESTALLAR LAS HOSTILIDADES ENTRE ARABES E ISRAELITAS

Las declaraciones de Golda Meir cayeron como un jarro de agua fría sobre las esperanzas de una paz duradera

Washington (Efe). — Con la amenaza de un nuevo comienzo de hostilidades en el Oriente Medio, la primer ministro israelí, Golda Meir, continuó hoy en esta capital sus actividades diplomáticas y se entrevistó con el secretario norteamericano de Estado, Henry Kissinger.

Informaciones llegadas a Washington procedentes de las capitales árabes dan como "probable" un nuevo brote de lucha en el conflicto árabe-israelí, mientras diplomáticos neutrales señalan que las declaraciones de ayer, en su conferencia de Prensa, de la señora Meir han sido recibidas con escaso interés del lado árabe.

Golda Meir, que llegó a Washington el miércoles y se reunió el jueves con el presidente Nixon, manifestó que el Ejército israelí no se retirará del lado Oeste del canal de Suez si su retirada no es negociada con los árabes.

El presidente Sadat manifestó la semana pasada que no habrá negociaciones con Israel mientras no retire sus tropas de las líneas previas al 22 de Octubre, cuando se abordó el primer alto el fuego ratificado por las Naciones Unidas.

"Las líneas del 22 de Octubre es el misterio mayor del Mundo en este momento... No nos retiraremos de las líneas mantenidas en estos momentos sin antes negociar e intercambiar prisioneros", dijo la primer ministro israelí.

La conferencia de Prensa de la señora Meir fue interpretada en Washington como un "jarro de agua fría" a las esperanzas de alcanzar, tras la cuarta guerra árabe-israelí, una paz duradera en la zona de Oriente Medio.

(Pasa a la página 18)

Parece que los EE. UU. no normalizarán su comercio con la URSS

A causa del conflicto de Oriente Medio

Dudas sobre la "desaparición" de las cintas con grabaciones de la Casa Blanca

Washington (Efe). — Las misteriosas grabaciones magnetofónicas de la Casa Blanca que nunca existieron volvieron hoy a la actualidad al realizar sospechosas confesiones un agente secreto.

En testimonio jurado ante el juez Sirica, el jefe del Servicio Secreto de la Casa Blanca encargado de dirigir las grabaciones magnetofónicas de las conversaciones presidenciales, Louis Sims, dijo que el 22 de Octubre el abogado del presidente Buzhardt, le hizo una extraña pregunta.

Buzhardt preguntó al agente si sería posible explicar que dos de las cintas magnetofónicas no existían. Al día siguiente, el presidente anunció que iba a entregar las cintas solicitadas por el juez.

Pero no fue hasta el día de la entrega de las cintas con la supuesta evidencia que iba a aclarar la inocencia o culpabilidad del presidente en el escándalo del Watergate cuando la Casa Blanca reveló que no existían dos de las nueve cintas en cuestión.

Hoy, otro ayudante del presidente Nixon, Stephen Bull, dijo también ante el juez que el presidente sabía que faltaban las cintas desde hace por lo menos cinco semanas.

Pero después de las contradicciones que han producido las declaraciones juradas de los testigos de la Casa Blanca ante el juez Sirica, las dudas sobre la repentina desaparición de las cintas continúan hoy más consistentes que nunca.

EL COMERCIO USA-URSS

Washington (Efe).—El presidente Nixon abandonó ayer oficialmente sus esfuerzos para que el Congreso incluya en su proyecto de ley comercial exterior, que modificará las relaciones de los Estados Unidos con sus competidores comerciales, la concesión del rango de nación más favorecida a la Unión Soviética.

El presidente Nixon manifestó la semana pasada que el Gobierno norteamericano podría abandonar sus esfuerzos para normalizar el comercio entre Estados Unidos y la Unión Soviética ante la actitud que ésta había mantenido durante el conflicto del Oriente Medio.

MONSEÑOR CASAROLI SE ENTREVISTO AYER CON CARRERO BLANCO

Madrid. — Para tratar sobre el tema de la revisión del Concordato llegó a esta capital el secretario del Consejo para los Asuntos Públicos de la Iglesia, monseñor Casaroli. En el aeropuerto recibió la bienvenida del ministro de Asuntos Exteriores, señor López Rodó, el Nuncio de S. S. en España, monseñor Luigi Dadaglio y otras personalidades (Foto CIFRA GRAFICA)

Madrid (Logos). — El secretario de Asuntos Públicos de la Santa Sede, monseñor Casaroli acompañado del ministro de Asuntos Exteriores, señor López Rodó, se ha reunido a las cinco de la tarde de hoy con el presidente de Gobierno, almirante Carrero Blanco. La reunión duró tres cuartos de hora. Posteriormente se trasladaron al Ministerio de Asuntos Exteriores el titular de la cartera y monseñor Casaroli para proseguir las reuniones oficiales sobre el tema Concordato España-Santa Sede.

Tuvo que retrasarse la iniciación de esta segunda reunión debido a que los asesores de monseñor Casaroli llegaron tarde a causa del atasco de tráfico que registró la tarde de hoy en Madrid, por la tromba de agua que cayó sobre la ciudad.

En la Nunciatura esta noche monseñor Casaroli ha ofrecido una recepción a personalidades eclesiásticas y civiles. A las siete y media de la tarde llegó a la Nunciatura el presidente de la Conferencia Episcopal, monseñor Enrique y Tarancón. Posteriormente llegaron el secretario de la Conferencia Episcopal monseñor Yanes; Cardenal arzobispo de Barcelona, monseñor Jubany, y Cardenal primado, monseñor González.

A las 8,20 llegó a la Nunciatura el ministro de Justicia señor Ruiz Jarabo, y a las 8,45 de la noche, precedidos por un coche

(Pasa a la página 18)

«CHEQUEO» A LA PROBLEMATICA MUNICIPAL

En la tarde de ayer se celebró en la sala de jueces del Ayuntamiento una interesante "rueda de Prensa" en el curso de la cual el alcalde, don José Muñoz Avila informó, en líneas generales, de los aspectos de su gestión en los pocos meses transcurridos desde que asumió la Alcaldía y respondió a las preguntas que le hicieron los informadores sobre diversos temas de política municipal, incluído el de la revisión de ordenanzas municipales, de plena actualidad.

He aquí un momento de la "rueda de Prensa". — (Foto FEDE).

(Información en 7.ª página)

PERON IRA A LA «ONU»

Buenos Aires (Efe).— El presidente argentino, Juan Domingo Perón, viajará en las próximas semanas, con el propósito de concurrir a la asamblea general de las Naciones Unidas, según se confirmó hoy en medios generalmente muy informados de esta capital.

El viaje, muy probablemente, se efectuará a mediados de este mes.

M.E.C.D. 2017

POSTAL

COMO SUBE LA GASOLINA...

PARECE ser que de la subida de la gasolina, así como de la subida hasta del aire comprimido, no nos libra ni nuestro señor padre, dicho sea con el máximo de los respetos. Pues bien, como se sube la gasolina y a uno no le va a hacer caso quien pueda evitarlo (ni en la gasolina ni en lo otro), acaba de ocurrírsele al autor que hay dos formas de tomar la llegada de los próximos aumentos. A saber: mediante la toma de un berrinche pistonudo y deportivamente.

Con el berrinche, compañero, se muere usted de asco y encima no le rebajan las dieciséis pesetas del litro de carburante ni para llevar sus respetables restos mortales al cementerio. Es evidente que no trae cuenta esa postura. Todavía es más cara una mortaja que la visita al surtidor más próximo.

Es más práctico tomarlo deportivamente y de acuerdo con la solución que se le ha ocurrido a este servidor suyo aunque ya se le anticipa que le van a hacer el mismo caso que a aquél tal Casimiro, vecino de la riojana ciudad de Haro. He aquí nuestra deportiva solución: se toma el coche (cada uno el suyo), se le empaqueta en una de esas lindas fundas que tan a propósito se fabrican con el fin de proteger al vehículo de los rigores climatológicos, se le deja estacionado cerquita de casa para que nos sea dado echarle de vez en cuando una tierna miradita; metemos la llave en una carterita y nos compramos una bicicleta, adminículo de dos ruedas, generalmente, que no consume gasolina, elimina grasas y vive muerto de tedio porque no nos decidimos a acercarnos a él para vivir deportivamente y manifestar que pueden contar con nosotros.

En Burgos, las distancias no son tan grandes. Son menores que las de Amsterdam o La Haya, donde se empleaba la bicicleta mucho antes de que los árabes le hicieran el boicot de gasolina a Holanda. Podemos usar de la "bici" con tranquilidad, deportivamente, mientras nos entrenamos espiritualmente en el oficio de aprender a investirnos de ánimo democrático, lo que si no sirve demasiado para la vida práctica, le hace sentar a uno figura de hombre simpático y campechano que. si bien es cierto que tampoco sirve para nada, al menos no estorba ni come pan.

Con la bicicleta, es obvio que en unos días echaremos fuera esos tres o más kilos que ya hace una temporada que vienen estorbándonos, cogeremos fondo (según el vocabulario deportivo) y ensancharemos los pulmones, tan atosigados ellos de darle gusto a la Tabacalera. Haremos piernas, nos veremos esbeltos, ágiles, con la conciencia del esfuerzo recobrada y la inteligencia en reposo, no como ocurre con el automóvil por culpa del cual hemos echado todos cerebro de cuentakilómetros.

Contribuiremos a descontaminar el aire, a ahorrar divisas. a dar trabajo a los respetabilísimos obreros de Eibar, a disminuir el pago de "royalties" (esto para el que, con buen gusto, tuviera decidido comprar un coche y se compre una "bici"); descongestionaremos las calles que están perdidas de tanto vehículo rodante y si la compañía del Monopolio nos viene diciendo que lo que tratamos es de hacerle la pascua, le diremos que no, que lo que intentamos es no dejarnos la nómina hecha añicos ante el sufrido empleado del surtidor.

Cómprese usted una "bici". Cómpresela por la cuenta que nos trae a todos. La gasolina, es bien sabido, no la baja ya ni el moro Muza, que si no fue beligerante en los últimos tortazos de Oriente Medio, fue por simple casualidad.

BURGENSE

TELEVISION ESPAÑOLA

SABADO

12,00 Hoy también es fiesta.
14,00 Avance informativo.
14,05 Primera edición.
15,00 Noticias
15,35 De Norte a Sur.
16,05 Primera sesión.
17,55 Avance informativo.
18,00 Vuestro amigo Quique.
18,15 Los Chiripitifláuticos
19,00 El clan de los pilluelos.
19,30 Subasta de triunfos
20,30 Planeta azul, por Félix Rodríguez de la Fuente.
21,00 Semanal informativo
22,00 La Gran Ocasión.
23,30 Kung-Fu
00,30 Ultimas noticias.

DOMINGO

11,31 La fiesta del Señor y Santa misa.
12,30 Unidad móvil.
14,00 Concierto.
15,00 Noticias del domingo.
15,20 Tarde para todos.
20,00 Fútbol.
Campeonato de Liga. Ath. Bilbao-Zaragoza
22,00 Noticias del domingo.
22,15 Estrenos TV.
23,40 Estudio Estadio.
00,20 Ultimas noticias.

Emerson

El televisor del futuro

COMERCIAL VELO-MOTO

Central Farmacéutica Burgalesa, Petronila Casado, 51, precisa

Aprendices

DE 14 AÑOS

(R. O. C. Núm. 7.428)

QUISICOSAS

De nuevo ha venido a España para una breve permanencia, nuestro ilustre paisano, afincado en Méjico, D. Sandalio Miranda. Y de nuevo, también lo primero que ha hecho ha sido ponerse en contacto con sus amigos de Burgos, entre los que nos contamos.

Aparte de interesarse por todo cuanto con nuestra ciudad y provincia se relaciona, nos ha encargado algunas cosillas, que reflejamos en estas líneas. Primero, que cordialmente saludemos en su nombre a todos los paisanos y amigos que aquí tiene. Después que transmitiéramos su afectuoso recuerdo para el alcalde de la ciudad, de la que —dice— tan gratos recuerdos guarda y finalmente ha hecho votos porque el Burgos Club de Fútbol vuelva por sus fueros y retorne lo antes posible a Primera División.

Queda cumplimentado el encargo de nuestro ilustre paisano. Y ojalá que durante su corta estancia en España pueda recibir alguna noticia grata relacionada con el equipo futbolístico titular, por el cual tanto entusiasmo sienten los hermanos Miranda, desde hace muchos años.

Y entre tanto, el vivo deseo de que en este su viaje a la Madre Patria pueda el ilustre burgalés darse una vueltecita por su tierra natal, donde tanto se le aprecia.

— oOo —

Para Diciembre o Enero entrarán en servicio los nuevos teléfonos —unos cinco mil— que se han instalado en la ciudad para satisfacer las necesidades de los nuevos usuarios.

Ya se están formalizando contratos.

Estos cinco mil teléfonos se distribuyen por todos los sectores de la ciudad y unos dependerán de la central de Gómez Jordana y otros de la de Gamonal.

La tercera central urbana de la Telefónica sigue pensándose que puede ir ubicada en la parte de los Pisones.

— oOo —

Sabido es que Televisión Española emite en color algunos programas que se reciben también por el primer canal. Entre los filn en color se cuenta «Cannon».

Ya el comercio local ha puesto en lanzamiento los primeros televisores en color que cuestan noventa y tantas mil pesetas. Tienen la ventaja de que también por ellos se ven los programas en blanco y negro, aunque con mayor nitidez que en los otros aparatos.

Será cuestión de esperar a que se produzca una correcta «relajación» en los precios, a juicio de muchos tele-espectadores que no pueden manifestar sus signos externos, y aguardan que los programas en color se generalicen.

Dicen que no está lejos el día, pero antes los burgaleses —no los del monte de la Abadesa, pongamos por caso, que ya ven la «tele» por el UHF— se conforman con poder ver y oir a través del segundo canal.

¿En este inmediato invierno?

— oOo —

Un ciudadano comenta:

«La calle de Laín Calvo, en su mitad, aparecía sin luces en el alumbrado público, en la noche del jueves. En otras vías públicas ocurre lo mismo. Todo ello hace pensar que el Ayuntamiento a lo mejor se ha adherido a la «huelga de los comerciantes» en el apagado de sus letreros luminosos.

(Escritas las precedentes líneas nos llegan noticias de que, en esa noche del día uno se registró una avería en el servicio de alumbrado público del sector de Capitanía que también comprende el de Laín Calvo. Los servicios de conservación repararon la avería en diez horas, sustituyendo el conductor envejecido por otro moderno «anti-humedad»).

La juventud se expresa con un lenguaje franco, como el que emplea una estudiante que se manifiesta en los siguientes términos:

«Soy una estudiante de 6º de Bachiller, a la que no le gusta que la avasallen. Ibamos mi hermana y yo hacia la clínica de San Juan de Dios por el parque de la Isla. A esa hora todavía no era de noche pero a causa de la poca luz y de los árboles no se ve bien.

«Nada más entrar en el parque vimos a un grupo de chicos. Serían unos ocho o diez a quienes no se les puede llamar ni chicos pues no pasarían de los catorce años. Al poco rato me ví cercada por ellos y agarrada, por detrás, pues aún siendo unos «mocazos» no traían muy buenas intenciones.

«Nos defendimos como pudimos, a puntapiés y a «librazo» limpio ya que veníamos de clase, pero los niños insistían. Por fin logramos que se marchasen. A la vuelta, transcurrida una hora, todavía seguían allí, lo que quiere decir que ¿a cuántas chicas habrían sorprendido?

«Yo me hago portavoz de todas. Creo que a ninguna chica nos gusta que nos dén un beso a la fuerza, aunque sea detrás de la oreja. ¿Qué hacer? No lo sé, pero estoy segura de que alguna solución habrá. Lo único que sé es que no volveré a pasar por el Parque de la Isla, sin acordarme de esta tarde».

Y la joven estudiante concluye con estas interrogantes:

¿Acaso no vamos a poder salir a la calle tranquilas? ¿Ni fiarnos de cualquier chico que se acerque a las jóvenes?

«¿Por qué no ponen remedio? Los culpables ya saben quiénes son, y si leen esto segura estoy de que se reconocerán».

Sí, cosas de alevines de gamberros, pero debe extremarse el celo de los agentes de la autoridad en la vigilancia del parque de la Isla y dotar de un mejor alumbrado a esta zona.

La estudiante tiene completa razón.

Martinillos

Solo tenemos dos puntos en común
Calidad y Precio

MODULO

Módulo

Avda. del Cid 36

ACONTECIMIENTO CINEMATOGRAFICO

¡HOY! ¡HOY! ¡HOY!

CINE Cordón

4,30
7,45
10,45

LA OBRA MAESTRA DE BLASCO IBAÑEZ CONVERTIDA POR VICENTE MINNELLI —CON UN EXCEPCIONAL REPARTO— EN LA PELICULA MAS FASCINANTE DE TODOS LOS TIEMPOS.

IN CINE presenta una producción de JULIAN BLAUSTEIN dirigida por VINCENTE MINNELLI para METROGOLDWYN MAYER

LOS CUATRO JINETES DEL APOCALIPSIS

GLENN FORD · INGRID THULIN · CHARLES BOYER
LEE J. COBB · PAUL HENREID · PAUL LUKAS · YVETTE MIMIEUX
KARL BOEHM · GUION DE ROBERT ARDREY y JOHN GAY · BASADO EN LA CELEBRE NOVELA DE VICENTE BLASCO IBAÑEZ
CINEMASCOPE METROCOLOR

NUEVO DOBLAJE SOBRE VERSION ORIGINAL INTEGRA

...Amor, pasión y guerra!!

SOLO DESPUES DE VER ESTE GRANDIOSO FILM PODRA SABER LO QUE ES CINE.

(Aut. MAYORES de 14 años y MENORES acompañados)

M.E.C.D. 2017

NUESTROS COLABORADORES

DOS MOMENTOS DOS MENTALIDADES

Por Angeles VILLARTA

—A qué hora te espero?

—A las siete y media de la tarde.

Y frente a esta pareja, otra pareja en vacilaciones de despedida.

—¿A qué hora nos vemos?

—A las doce y media, en el Retiro. Investigaremos si ha florecido la primera rosa. Después me invitas a tomar el aperitivo...

Dos momentos y dos mentalidades.

Las de las muchachas que trabajan y las de quienes si bien no permanecen ociosas, cuentan con un margen de horas para introducir en su vida caprichosos cambios.

Las jornadas de las muchachas que trabajan están repartidas en gajos de naranja. Transcurren a toques de reloj.

A las ocho en punto, trapecistas diestras en la pista de la vida, rompen en una sonrisa, la cadena de la pereza y en salto mortal, pasan de las regiones del sueño y del ensueño a la realidad fría del agua del cuarto de baño, a los movimientos exactos, en rápido arreglo frente al espejo; al precipitado engullir del desayuno sin lugar para acomodarse en una silla.

Sobre las costillas de la calle, los vendedores de revistas arman su tinglado y fijan los vistosos gallardetes de portadas de colorines, mientras en las terrazas de los cafés, con sueño enturbiado y pesado de párpados torpes, los camareros lanzan serrín sobre el suelo y ordenan las sillas. Parece como si toda la ciudad retumbase en ruido de agua, en mariposeo de rodillos, en runruneo de aspiradores o en el chasquear, que parece invitación al baile, de la escoba. Es el signo del trabajo en estampas que pasan veloces y que las muchachas apenas ven, llevadas por la tiranía del reloj, cuyas manecillas corren mucho más aprisa que las piernas ágiles al asalto del autobús o a la conquista del Metro. Arrastran las féminas un aletear medroso en el fondo de las pupilas; el temor de llegar cuando el ordenanza, uniforme galoneado y empaque en sus ademanes, haya retirado la firma.

Sobre la mesa el motivo de todos los días. El oficio que comienza siempre: "En contestación a la suya, debo comunicarle. ". La baraja de letras en el archivo. Extractos de comunicaciones en el registro. El cansado teclear de la máquina.

Llega el momento de reposo cuando la ciudad se enciende en luces. Junto a la puerta, la vigilancia atenta del novio, y tras un apretón de manos, el cine de sesión continua, el lento caminar por calles abarrotadas de gentes.

La otra la muchacha de la cita a las doce en el Retiro— también sufre esta enfermedad de movimiento y agitación de nuestra época, pero a otro ritmo.

Para ellas, la ciudad les brinda horas que no conocerán sus hermanas las que trabajan. Saben cómo el humo del cigarro se enrosca en rayas de sol y de qué forma, sobre el color de la combinación que irisa la copa, se refleja el paso de los niños: cómo sueñan sus lloros incomprensibles y las risas saltarinas, como sus mismos aros de juguete. Gozan de la ciudad en la plenitud de la luz.

Entre las unas y las otras —la muchacha del día y la muchacha de la noche— existe, exacta y auténtica, la zanja de dos posiciones. No, ciertamente, las de Marta y María, la mujer que se afana y la que permanece más o menos ociosa; otra más sutil, en la que, quizá, no hayamos pensado. La de contemplar el hervor de la ciudad desde puntos opuestos. Nunca podrán entenderse plenamente: la una hablará de los escaparates de las gentes y de la calle, del cielo en el oro del sol mientras la otra se referirá a cómo la ve en el halo de la luz artificial.

Y no está lejano el día en que hagamos una separación como si se tratase de una rubia o de una morena entre las muchachas que ríen al sol y las que miran la luna y vigilan el parpadeo de las estrellas.

Cada una con su ritmo y su gracia.

PRIMERA FIRMA EDITORIAL

PRECISA

DELEGADO

PARA BURGOS

EXIGIMOS:

— Profesionalidad y responsabilidad plenas.
— Interesantes condiciones económicas.
— Absoluta reserva a colocados.

Interesados dirigirse por escrito adjuntando práctico historial profesional a: PUBLICIDAD PREGON. C/ Conde de Rodezno, 8. PAMPLONA, indicando en el sobre «Referencia número 58.441».

Garantizamos entrevista personal a todos los candidatos.

(C. N. S. 21.874)

NAVIDADES EN EL ESPACIO

Los tres tripulantes de la tercera expedición del «Skylab», deberán permanecer en la nave desde el 9 de Noviembre al 4 de Enero

◇ Los tres son científicos, que jamás hicieron un vuelo espacial

◇ El año próximo brindará muchas novedades: resultados de los navíos enviados a Júpiter, Marte y Venus y cita -el 4 de Junio- de norteamericanos y soviéticos en la nave rusa «Salyut»

Por Javier PORTOCARERO

Edward G. Gibson, ingeniero y licenciado en Ciencias Físicas, uno de los tres hombres de la tercera tripulación del «Skylab» (Foto EFE-FIEL)

Espera un final de año muy «movido» en el terreno espacial. La tercera tripulación del «Skylab» pasará las Navidades en el espacio extraterrestre. Será la primera vez que esto ocurra. Además, en los últimos días de 1973 o primeros de 1974, tal vez coincidiendo también con las Navidades, deben llegar las primeras noticias de que pueda disponer el navío enviado para Marte por los norteamericanos en los últimos días del año 1973. Los cuatro navíos marcianos enviados por los soviéticos después; uno de ellos casi al mes de la primera arribada del americano. Los otros tres van camino y parece que estarán en el vecino Marte —el cuarto de los planetas según su distancia del Sol— en el próximo mes de Marzo. De otro navío espacial, el que se dirige a Jupiter también se tendrán noticias más concretas a finales de año De momento se sabe que este jupiteriano navío ya ha salvado lo más peligroso: la zona de asteroides que se encuentra más allá de Marte, entre este planeta y Jupiter, el mayor de los del sistema solar y de composición absolutamente distinta de la tierra. No serán cambiadas probablemente las ideas que se tienen sobre este gigante del sistema astral, según las cuales, la superficie no es sólida, sino gaseosa, a base de hidrógeno o de compuestos de hidrógeno.

Todos estos enigmas serán revelados a finales de año o en los primeros meses de 1974. Si se explican. Porque, hasta ahora, nada se sabe de los resultados de las experiencias espaciales, ni siquiera de las tripulaciones del «Skylab». La Nasa facilita toda clase de detalles en los preparativos y en el desarrollo y final de los vuelos. Pero poco o casi nada han dicho del resultado de las investigaciones. Se sabe, eso sí, que la Luna es un cuerpo celeste absolutamente muerto. Si algo hay vivo, por diminuto que fuera, se hubiera descubierto, se habría dicho. Pero ni el más ínfimo de los virus ha podido ser detectado. De las múltiples experiencias de las dos tripulaciones del «Skylab» se sabe también poco. ¿Cómo regresaron los seres vivos que se llevaron a bordo?, es una de las múltiples preguntas que los expertos se hacen y que no han tenido respuesta. Una de ellas, si el fuego es posible y se mantiene encendido en l. Ingravidez, es de la mayor importancia y tampoco se ha dicho nada al respecto.

Es de esperar —dicen los científicos— que, con las treinta mil fotografías tomadas por la primera tripulación enviada al «laboratorio espacial» y las 96.000 que han traído los de la segunda pueda trazarse un mapa del sol y su contorno tan concreto, detallado y fácil de entender como el plano de una ciudad. Pero el secreto seguirá. Nadie quiere decir nada al otro —en este caso Rusia— de lo que han aprendido. Eso terminará en Junio de 1974, fecha para la que está prevista una investigación conjunta. A una nave espacial rusa, la «Salyut», —cuyo primer vuelo fracasó— se unirán por un lado, un «Soyut» perfeccionado, con tripulantes soviéticos y, por otro lado, un «Apolo» con tripulantes norteamericanos. En la estación espacial —semejante aunque algo menor que la «Skylab»— se encontrarán rusos y americanos para realizar conjuntamente experimentos científicos.

LA TERCERA TRIPULACION

Todavía el «Skybal» ha quedado en condiciones —aunque se dice que con lo justito en sus despensas— para que puedan vivir en él otros tres tripulantes durante 56 días, o más si es posible. Claro que el lanzamiento se condicionará a los exámenes que se hayan hecho y su resultado de los tripulantes de la segunda expedición. Se sabe sólo, de su estado físico que han perdido tres kilos y medio de peso. Pero se tienen dudas sobre su capacidad de readaptación a la gravedad y el funcionamiento de su aparato respiratorio y su curculación sanguínea. Si no han experimentado daños importantes, y si se readaptan, la tercera expedición será lanzada el 9 de Noviembre a las seis y media de la tarde. Cuando regresen, el 4 de Enero de 1974, el «Skylab» quedará en órbita, abandonado a su suerte. Se espera que continúe girando en torno a la Tierra muchos años Al fin caerá y, al chocar con la atmosfera terrestre quedará desintegrado.

Componen la tercera expedición del «Skylab» el comandante Gerald Carr, ingeniero aeronáutico, sin ninguna experiencia astronáutica, por los que será esta su primera salida al espacio; Edward G Gibson, ingeniero y licenciado en Ciencias Físicas, también novato en el espacio; y William R. Fogue licenciado en Ciencias Exactas teniente coronel del Ejército del Aire e inguatmente sin ninguna experiencia espacial. Los tres «noveles» echarán cierre en el «Skylab», destruirán los alimentos si algo les queda y realizarán experimentos ya llevados a cabo por sus compañeros de las tripulaciones anteriores y otros nuevos derivados de la experiencia obtenida, entre ellos ese apasionante de saber si la ingravidez impide encender y mantener un fuego o no.

Como en las dos expediciones anteriores, en permanente guardia, estará montado en Houston un cohete «Apolo» para caso de que los tripulantes tengan algún inconveniente grave que les impida regresar a la Tierra por sus propios medios Una apasionante, (que ojalá no tenga que realizarse) «Operación Rescate». Tras esta tercera y última expedición al «Skylab», las noticias del espacio tendrán que traerlas, hasta el 4 de Junio en que está previsto el «réndez-vous» soviético-americano, los «robots» enviados por los dos países a Júpiter y a Marte, además de otro a Venus, norteamericano éste.

También en 1974 brindará la posibilidad de que se ponga en órbita el «Space-lab», estación espacial construida por varios países europeos, entre ellos España, y lanzada por los grandes cohetes norteamericanos.

(FIEL-Servicios Especiales de EFE).

POP CLUB

BARRIADA JUAN XXIII

HOY, GRAN RECITAL DE GUITARRA POR LOS MAESTROS

PEDRO GIL y CARMELO

Sesiones: TARDE Y NOCHE

MOTOSIERRAS

STIHL

la marca mas vendida en el mundo...

* La primera de España
* Gran gama de modelos
* Recambios originales

BEAL & Cía S.A.

C/ Zorrozgoiti — Edificio Gareta. Tfnos: 416179 y 417989 BILBAO 13.

Distribuidor:
Fernando Ayala Ayala
Concepción, 5. Tfno. 205160
BURGOS

M.E.C.D. 2017

INFORMACION RELIGIOSA

SANTORAL

SANTOS DE HOY:

Ss. Martín de Porres, cg. Innumerables Mártires de Zaragoza; Maraquías, Huberto, Domingo, Primino, Hermenegildo, obs.; Cuarto y Silvia, cfs.; Valentín, pb.; Hilario, dc.; Wenefrida, vg., Germán, Teófilo, Cesáreo, Vidal, mrs.

Misa: De Feria. De San Martín de Porres. De Santa María en Sábado (M. L.).

San Huberto Patrono de los cazadores.

SANTOS DE MAÑANA:

31.º Tiempo ordinario.

Ss. Carlos Borromeo, cardenal; Vidal, Agrícola, mrs.; Amancio, ob.; Juanicio, abad; Pierio, pb.; Modesta vg.; Emérico, cf.; Nicandro, Próculo, obs.; Claro, Hermas, pbrs.; Porfirio, mrs.; Filólogo, Patrobas.

Misa: Del Domingo.

San Carlos Borromeo, Patrono de Banca y Bolsa.

CULTOS

SAN LESMES. — Novena de Animas, a las ocho, con misa y procesión.

SAN PEDRO Y SAN FELICES. — Novena de Animas, a las ocho menos cuarto, rosario y misa con homilía.

SAN GIL. — Novena de Animas, a las siete y media, con misa y rosario.

SAN COSME. — Novena de Animas, a las siete y media, novena con misa.

La muerte no espera. Contra la muerte, ¿cuántas veces la donación de sangre es un valladar?

CONGREGACION MARIANA DE MATRIMONIOS

Esta noche, a las ocho menos cuarto, tendremos el acto congregacional de los primeros sábados de mes en la iglesia de los PP. Jesuítas, (Merced).

El acto comenzará con el rezo del Rosario aplicado por las intenciones familiares de la Asociación y a continuación la santa misa con breve meditación sobre un tema de formación matrimonial.

Están invitados todos los matrimonios que deseen asistir.

NICOLAS CORREA, S. A. EMPRESA MODELO EN SEGURIDAD SOCIAL

El título le ha sido otorgado por el Consejo del INP

En su reunión preceptiva mensual, el pasado día 29 de Octubre, celebró el Consejo provincial del Instituto Nacional de Previsión su sesión plenaria, presidiendo la misma don Manuel Fernández-Villa y Dorbe.

Abierta la sesión por el señor presidente, se procedió a dar lectura al acta de la última reunión celebrada en el pasado mes de Septiembre, siendo la misma aprobada por todos los asistentes. Seguidamente se dio cuenta de las distintas reuniones y Juntas celebradas durante dicho mes de Octubre por las Comisiones dependientes del Consejo provincial, poniendo a disposición de los señores consejeros las actas correspondientes a las mismas.

Por la Comisión mixta provincial del Servicio Social de Asistencia a subnormales, se propone la concesión de estas prestaciones a 13 solicitantes y la denegación de esta aportación a ocho solicitudes presentadas por no reunir las mismas los requisitos exigidos en la legislación vigente. El Consejo acordó dar su conformidad a las propuestas presentadas.

El señor director provincial informó al Consejo sobre el desenvolvimiento normal de los trabajos propios de la Delegación, así como de las adjudicaciones efectuadas para la adquisición de distinto material y enseres con destino a la Residencia Sanitaria de la Seguridad Social de esta capital.

En el aspecto económico, se aprobaron las cuentas de ingresos y pagos de la Delegación, correspondientes al pasado mes de Septiembre, ascendiendo el importe total de dichas cuentas a las cantidades siguientes: Se recaudaron en concepto de ingresos durante dicho mes de Septiembre 151.817.079 pesetas. Los pagos efectuados por las distintas prestaciones abonadas, importaron un total de 155.788.653 pesetas, distribuyéndose dichos pagos en los siguientes conceptos.

Por prestaciones del Régimen general, 91.051.058 pesetas; por prestaciones de la Mutualidad Agraria, pesetas 58.249.628; Fondo Compensador y de Garantías de A. T. y E. P., 5.599.311; Mutualidad Nacional de Empleados de Hogar, 710.725; Mutualidad del Seguro Escolar, 132.488; Seguros Voluntarios y Concertados, 45.443..

A continuación el señor presidente sometió a la consideración del Consejo solicitud presentada por la empresa Nicolás Correa, S. A. en petición de que le fuera concedido el título de "Empresa Modelo en Seguridad Social". El Consejo, tras un examen minucioso de la solicitud presentada, así como de las circunstancias que concurren en la citada empresa y teniendo en cuenta los distintos informes emitidos al respecto, adoptó el acuerdo de conceder el título de empresa modelo en Seguridad Social de la provincia de Burgos a la empresa "Nicolás Correa, S. A." por estimar reúne las condiciones y méritos necesarios que se establecen en el reglamento para la concesión de estos títulos. Asimismo se acordó efectuar la entrega de dicho título, en acto público y solemne que se celebrará con motivo del aniversario de la Ley Fundacional del Instituto Nacional de Previsión, el día 27 de Febrero del próximo año de 1974.

Por último el Consejo provincial acordó constase en acta el sentimiento del mismo por el reciente fallecimiento de don Jesús Rojo Hernández, director de la Obra Sindical Previsión Social y vocal que fue de este Consejo provincial al que prestó su colaboración más eficaz, durante el tiempo que perteneció al citado Consejo y últimamente como vocal de la Mutualidad Agraria.

Aprobación de diversos asuntos de trámite por la Comisión municipal Permanente

En su sesión de ayer

Bajo la presidencia del señor alcalde don José Muñoz Avila y con asistencia de los señores Rico Pardo, Olmedo, Srta. Yagüe, García González, Peñacoba, Pérez Manzanedo, Sebastián y Cardona, celebró sesión la Comisión municipal Permanente, aprobándose, entre otros de trámite, los siguientes asuntos:

GOBIERNO

Adquisición de efectos con destino al Museo Marceliano Santa María.

Devolución de las fianzas constituídas para responder de los contratos para urbanización de la avenida de los Reyes Católicos, calles Delicias, Amaya y enlace con la de Clunia y adquisición de un motor para paseos y jardines.

OBRAS

Concesión de licencias para ejecución de obras y reforma de locales:

A la Escuela Diocesana San José Artesano, en calle de Santa Ana; a doña Crescenciana Alonso Alonso, en avenida del Cid, 44; a Muebles Tarragona, en Vitoria, 138; a don Francisco Moral, General Mola, 19 y 21; a don Honorio Escolar Vegas, en Francisco Salinas, 59; a don Juan Sanz de Juan, en Santa Ana, 27; a don Leopoldo Grafulla Cabau y la empresa Loste-Bahisen para entronque de alcantarillas en calle San Juan, 2 y 4 y carretera de Logroño; al Colegio de la Visitación (Saldaña) para la demolición parcial de dicho Colegio, en calle Hospital de los Ciegos, 25; autorización a don José Luis Estébanez Chomón para la segregación de una finca en término de la Fuentecilla, Gamonal y denegar la reforma de un local y piso primero en la calle de Madrid, 76, por encontrarse el edificio fuera de Ordenación urbana.

PERSONAL

Señalamiento de derechos pasivos a los jubilados forzosos por edad don Salvador Malo Martínez, jefe de sección y don Mauro Sáiz Arce, subjefe de la Policía Municipal.

SANIDAD

Licencia para la construcción de un panteón con cripta en el cementerio municipal de San José.

SERVICIOS

Concesión de las siguientes licencias de apertura de establecimientos:

A don José Luis Peña Sancho para venta de petróleo en Vitoria, 174; a doña Fe Conde Fernández, con el mismo objeto, en Padre Flórez, núm. 6; a don José Luis Avila Pujana para la venta de huevos, aves y caza en Francisco Sarmiento, 13; a don Ismael Sadornil y otro para una ebanistería en Cervantes, bloque segundo y al Círculo Católico de Obreros para una instalación de fuel-oil en el Casino de Jubilados y Hogar Infantil, sito en el paseo de las Fuentecillas.

Informes favorables en los expedientes siguientes para instalaciones de fuel-oil que pasarán a conocimiento de la Comisión provincial de Servicios Técnicos:

De la Escuela profesional San José Artesano, en calle Santa Ana; de FABISA, en calle 4 del polígono de Gamonal-Villayuda; del Patronato de Casas Militares, en la Barriada Militar, bloques 1, 2, 3 y 4; de la Comunidad de vecinos del bloque número 6 de tal Barriada; de Muebles Evelio, en calle Vitoria, números 56 y 58; de la Comunidad de Propietarios de la casa núms. 69 y 73 de la calle de Madrid; a la Diputación provincial de un depósito de gas propano para el Hospital provincial, en calle de San Agustín; a la empresa Calaesa para otro depósito de gas propano en la calle núm. 11 del polígono de Gamonal-Villímar.

Finalmente se dio cuenta de varios documentos recibidos acordándose lo procedente.

Se Traspasa

BAR AMERICANO

INTERESANTES CONDICIONES

Llamar: TELEFONO 222632

CIUDAD DEPORTIVA GENERAL YAGÜE

Piscina Cubierta

Hoy, sábado, tendrá lugar la apertura de la piscina cubierta para los señores usuarios, con el siguiente horario:

Días laborables: de 20 a 21,30 horas.

Días festivos: de 12,30 a 14 horas.

Temperatura del agua, 28 grados.

GALLINA BLANCA PURINA

PRECISA

DISTRIBUIDORES

para distintas Zonas de la provincia de BURGOS de sus fabricados de piensos compuestos.

Interesados escribir a:

SR. RUIZ. Vitoria, 56, 3.º A. BURGOS.

TURNOS DE FORMACION Y DESCANSO PARA TRABAJADORES CAMPESINOS

Ayer se desplazaron en autocar a la Residencia "Pinomar" de Marbella (Málaga), 17 matrimonios de nuestra provincia, para asistir del 2 al 9 del presente mes a un curso programado por la Unión Nacional de Trabajadores y Técnicos del Campo, en colaboración con las Cámaras Oficiales Sindicales Agrarias y Hermandades Sindicales de Labradores y Ganaderos.

Se ha procurado la asistencia de vocales que forman parte como tales en las Comisiones locales de la Mutualidad Agraria de la Seguridad Social, por estar orientado el curso a impartir información en este materia concreta

Dentro del plan de cursos anual, asistieron del 18 al 25 de Octubre a un turno que se celebró en la Ciudad Residencial de "Perlora" (Asturias) un grupo de matrimonios en representación de la provincia, y del 11 al 18 de este mes de Noviembre, se desplazarán también en autocar que saldrá del edificio de la Delegación provincial de la Organización Sindical, 20 matrimonios campesinos hacia la Ciudad Residencial de Tarragona.

Tanto los gastos de desplazamiento como la estancia, es totalmente gratuíta para esta clase de trabajadores, siendo abonado por la Unión Provincial de Técnicos y Trabajadores de la Cámara Oficial Sindical Agraria de Burgos.

✝

Las misas gregorianas, que darán comienzo el lunes, día 5, a las SIETE Y MEDIA de la tarde, en la iglesia parroquial de La Anunciación y el rosario, que dará comienzo a las SIETE Y CUARTO de la tarde, serán aplicadas por el eterno descanso del alma de

LA SEÑORA

DOÑA CASILDA LOPEZ CAMARA

Que falleció el día 29 del mes pasado

(Q. E. P. D.)

LA FAMILIA agradecerá la asistencia a dichos actos.

Burgos, 3 de Noviembre de 1973.

Convocatoria de concurso de premios de natalidad para el año 1974

De conformidad con la legislación vigente, se procede a convocar el concurso para concesión de los premios de natalidad, correspondiente al año 1974, que se otorgarán por el Ministerio de Trabajo, y que serán, según lo dispuesto en el Decreto 3649-1970 de 3 de Diciembre, un primero, un segundo y un tercero premios nacionales, y en cada una de las provincias, un primero, un segundo y un tercer premios provinciales:

a). A los matrimonios españoles con mayor número de hijos habidos; y

b). A los matrimonios españoles con mayor número de hijos vivos, con arreglo a los siguientes bases:

Primera. — Podrán solicitar estos premios todos los matrimonios españoles.

Segunda. — Las solicitudes se extenderán en el modelo al efecto confeccionado, que se facilitará en las Delegaciones Provinciales y Agencias del Instituto Nacional de Previsión, y deberán estar firmadas por el padre o, en su caso por la madre.

Tercera. — Las instancias se presentarán o remitirán a la Delegación Provincial o Agencia del INP a cuyo territorio corresponda el lugar de residencia habitual de solicitante, hasta el día 10 de Enero de 1974, a las 13 horas del mismo.

EMPAPELADOR

JOVEN

Plantilla fija.

SE NECESITA

Razón: esta Administración o llamar teléfono 206856.

(R O C. 7.338)

PEONES

y OFICIALES ALBAÑILES

SE PRECISAN para obras

en BURGOS Dirigirse a: COBURSA

Empresa Constructora

Santa Cruz. 26. 1.º BURGOS

✝

PRIMER ANIVERSARIO

DE

EL SEÑOR

DON RICARDO CASTAÑEDA SANTIAGO

Falleció el 4 de Noviembre de 1972.

(Q. E. P. D.)

SU ESPOSA, HIJOS Y DEMAS FAMILIA

AGRADECERAN a sus amistades una oración por el alma del finado y la asistencia a la misa que se celebrará en la parroquia de SAN JULIAN OBISPO, MAÑANA DOMINGO, a las ONCE y el triduo en la iglesia de la Merced los días 5, 6 y 7, a las ocho de la tarde.

Por cuyos actos de piedad dan las más expresivas gracias.

Burgos, 3 de Noviembre de 1973.

M.E.C.D. 2017

actualidad BURGALESA

INFORMACION OFICIAL

DELEGACION PROVINCIAL DE EDUCACION Y CIENCIA

CURSILLOS DE ESPECIALIZACION DEL PROFESORADO DE EDUCACION GENERAL BASICA. —Como ampliación a la nota publicada en la Prensa local el pasado 1 de los corrientes, esta Delegación Provincial precisa lo siguiente:

1. —El próximo día 5 de los corrientes, lunes tendrá lugar el acto de apertura de la 2.ª FFase de los Cursillos de Especialización del Profesorado de E.G.B. (Areas filológica, Matemáticas y Ciencias de la Naturaleza, y Ciencias Sociales) para aquellas cursillistas de la modalidad A (Lunes a viernes), a las 7 de la tarde en el salón de actos de la Escuela de Artes Aplicadas y Oficios Artísticos, sita en el Polígono Docente.

2. —El día 10 de los corrientes, sábado será de apertura, igualmente, para los cursillistas de la modalidad B (sábados) de las Areas anteriormente mencionadas, a las 10 de la mañana en el Centro precitado.

3. — Los cursillistas del Area de Educación Estética y Pretecnología, recibirán instrucciones concretas en fecha próxima.

SINDICATO PROVINCIAL DE HOSTELERIA Y ACTIVIDADES TURISTICAS

FESTIVIDAD DE SANTA MARTA. — De acuerdo con el programa confeccionado por la correspondiente comisión, los días 6 y 7 de los corrientes, tendrá lugar la celebración de los festejos organizados con motivo de la festividad de Santa Marta, Patrona de todos los encuadrados en este Sindicato provincial.

Los trofeos que se entregarán a los ganadores de los diferentes concursos se encuentran expuestos en "Campo Grandes Almacenes" (plaza de José Antonio),

Las invitaciones a los diferentes actos, así como cualquier información que se precise, deberá ser solicitada en este Sindicato provincial.

Se invita a todos nuestros agremiados por medio del presente, esperando una masiva afluencia a los diferentes actos programados.

INFORMACION MILITAR

DESTINOS.— Pasan destinados, desde el Regimiento de Campaña número 63 los tenientes de Artillería: don Gonzalo Gómez Giménez, al cuartel general de la División Acorazada Brunete número 1 (Madrid) y don Miguel Flores León y don Carlos López Callejo, al cuartel general de la Brigada de Infantería Motorizada XXIII (Jerez de la Frontera).

SITUACIONES.— Pasa a la situación de «En servicios especiales, grupo de Destinos, con carácter militar» el sargento de Artillería don Antonio Cortés Criado, del Regimiento de Artillería de Campaña número 63, por haber sido designado para cubrir vacante en la Policía territorial de la provincia de Sahara.

DISTINTIVOS.— Se concede el derecho al uso sobre el uniforme del distintivo de doctor ingeniero de Armamento y Construcción, al teniente coronel ingeniero de Armamento y Construcción, don Francisco Bonal Solanova, del Parque y Maestranza de Artillería de Burgos; al comandante don José Mediavilla González del mismo Centro, y al capitán, rama de construcción y electricidad, don José María Sierra Laviñeta, de la Comisión de Movilización Industrial de la sexta región.

SE NECESITA CAMARERA

para comedor, días festivos y domingos.

Buen sueldo. Telf. 220084

(R. O. C. Núm. 7.421)

AVISO

A NUESTROS ANUNCIANTES, SUSCRIPTORES Y PUBLICO EN GENERAL QUE LA

ADMINISTRACION DELEGADA DE DIARIO DE BURGOS

ESTA SITUADA EN EL INTERIOR DE

PAPELERIA TAGRA. Vitoria, 13

Renfe

AUTONOMA DE TRANSPORTES POR CARRETERA

SERVICIO REGULAR DE VIAJEROS

Todos los martes, jueves y sábados

BURGOS A VALLADOLID SALAMANCA—FUENTES DE OÑORO

BURGOS A ZAMORA

Salidas: a las 10.30 horas

BURGOS A SAN SEBASTIAN E IRUN

Salidas: a las 16.30 horas

Despacho de billetes e información: TAQUILLA N.º 1 ESTACION DE AUTOBUSES

Teléfonos: 20 64 61 20 28 30 20 53 40

MOVIMIENTO DEMOGRAFICO.— Durante el día de ayer se verificaron en el Registro civil las siguientes inscripciones:

Nacimientos: Alberto González y Ronda, María Itziar Gómez y Crespo, María Inés García y González, Julio Luis García y López, Verónica Alcocer y del Río, María del Pilar Iglesias y González, Jairo Moreno y Ortega, Silvia Samaniego y Bajo, Nollia Samaniego y Bajo Santiago Ovejero y García, Máximo Tajadura e Illera, José Manuel Serrano y Crespo, Raúl Ramos y Herrero, Roberto Tejada y Lozano, José Eugenio Sobrado y Martínez, Mónica Martínez y González y Ana-Marta Ruiz y Navazo.

Matrimonios: Don Angel Quintanilla Carcedo con doña María Teresa Plasencia Torca, hoy, a la una, en La Anunciación; don Felipe Martín con doña Rosa de la Villa García el domingo, a las dos, en San Pedro de la Fuente.

Defunciones: Avelino Regúlez Mijangos, 63 años, de Frías; Ildefonso Sanz Sanz, 61 años, de Puentedura y María Concepción Martínez Canet, 65 años, de Tudela (Navarra).

CUPON PRO CIEGOS

N.º 901 PREMIADO

EN EL SORTEO DE AYER

muebles evelio

VITORIA, 56 58 60, 62

FARMACIAS DE GUARDIA. — Camarero, Moneda, 14; Molera, avenida Reyes Católicos (Edificio Torquemada); Carcedo, Vitoria (barriada Juan XXIII) y Labrador, Zatorre, 1.

ESPAÑOL PARA EXTRANJEROS

ALEMAN INGLES FRANCES

INLINGUA

PREPARACION ESCUELA CENTRAL DE IDIOMAS

Plaza Alonso Martínez 7

MUERTE REPENTINA.— A las ocho menos cuarto de la tarde de ayer apareció muerto, en las escaleras de su domicilio, calle de San José número 4, Laurentino Sáiz Santamaría, de 80 años de edad.

Según nuestras noticias, el fallecimiento le sobrevino de forma súbita, cuando se retiraba a su casa.

BOLETIN METEOROLOGICO.— Comprensivo de los datos recogidos ayer en el Observatorio del Instituto de Enseñanza Media Femenino.

Barómetro.— A las ocho de la mañana 689,3 a la una de la tarde 689,6; a las siete de la tarde 688 0.

Temperatura ambiente. — Máxima 16,6 grados a las 17 horas; mínima, 8.0 grados a las 3 horas.

Dirección y velocidad del viento.— A las ocho de la mañana E— 7 kilómetros; a la una de la tarde, NE — 7 kilómetros; a las siete de la tarde calma.

Humedad, 0,6.

Precipitación, 75.

ALQUILO PISO

amueblado, en calle General Mola, 25, 2.º Cinco habitaciones, teléfono, calefacción, todas las comodidades. Razón: Tfno. 203549.

EL CUPON PRO - CIEGOS.— En el sorteo celebrado en el día de ayer, resultó premiado con 1.250 pesetas el número 901 y premiados con 125 pesetas, todos los números terminados en 01.

VIAJES SAYCA

DIAS 3 y 4

A MADRID

Salida día 3, 3 tarde.

AGV. I-136

Moneda, 18

Teléfono 209438

NUEVAS INSTALACIONES ELECTRICAS. — Por resoluciones de la Delegación provincial de Industria se ha autorizado a "Electra de Burgos, S. A." para instalar varias líneas y centros de transformación en Sarracín. Saldaña de Burgos y Campamento de Cubillo del Campo, así como para instalar una línea a 13,2 KV. y Centro de transformación para la urbanización Pinares de Aranda, en Monte de La Calabaza, de dicho término municipal y al Ayuntamiento de Amaya para otra línea y centro de transformación en el mencionado término.

MUJER AHOGADA.— En el río Riaza, en el punto conocido por "Vega del Alamo", del término de Hoyales de Roa apareció ahogada Carmen Sanz Pérez, de 37 años, casada, vecina de la citada localidad. Al parecer, la infortunada mujer se cayó al río, pereciendo ahogada.

GRATITUD. — En la imposibilidad de recordar a todos los que asistieron al entierro de don Gabriel Escudero (q. e. p. d.) y participaron sus sentimientos, la viuda, doña Fernanda Palacios e hijos, dan las gracias con estas líneas.

DESAPARECIDA DE SU DOMICILIO. — Desde el pasado día 29 falta de su domicilio en Palazuelos de Cuesta Urria la enferma mental Emilia las Fuentes Villanueva, de 60 años. Viste abrigo azul, calza zapatos negros, porta un bolso negro de señora y se supone lleva una bolsa de viaje a cuadros. Se ruega a cuantas personas puedan informar de su paradero, lo comuniquen a las autoridades o a su esposo, en el citado pueblo.

INCENDIO.—En la Granja Andaya del término de Lerma, se declaró un incendio, sin que por el momento se sepan las causas, quemándose paa y aperos de Labranza. Los daños se estiman en unas 170.000 pesetas. La granja es propiedad de los herederos de José Fernández de Azcoiti y Jiménez.

VILLAYERNO MORQUILLAS

SE ARRIENDA

CANTINA

Subasta el domingo a las 12 de la mañana.

"Los Tomillares"

HOY, SABADO, EXQUISITA REUNION

GRAN CENA CASTELLANA

HACE 30 AÑOS

Del DIARIO DE BURGOS del miércoles 3 de Noviembre de 1943.

EN la mañana de ayer, el teniente general Yagüe visitó la Delegación Provincial de Sindicatos, cuyos departamentos y servicios recorrió detenidamente. También estuvo en la Escuela de Arte y Centro Recreativo de "Educación y Descanso".

◆ AYER, por la tarde, llegó a Burgos una nueva expedición de 814 voluntarios de la División Azul, que han combatido en el frente ruso contra el comunismo. Fueron recibidos en la estación del Norte por el capitán general de la Región, teniente general Yagüe y todas las autoridades, así como un numerosísimo público que llenaba los andenes y tributó a los expedicionarios un cariñosísimo recibimiento. Desde aquí marcharán hoy a sus respectivos puntos de residencia.

Cartelera de ESPECTACULOS

AVENIDA.— Hoy, 5,30, 7,45 y 10,45, acontecimiento colosal. Estreno extraordinario Todd-Ao y sonido stéreo: **«Una razón para vivir y una para morir»** (3). James Coburn, Bud Spencer, Telly Savalas. La historia más sorprendente, y más emocionante del viejo Oeste. (Mayores 18).

CALATRAVAS.— 5,30, 7,45 y 10,45, impresionante estreno —que será el comentario de todo Burgos. En Todd-Ao 70 mm. Eastmancolor: **«¿Qué habéis hecho con Solange?»** (4). Fabio Testi, Cristina Galbó, Karin Baal. ¿Fuerte? ¿Osado? Sí...; pero es una llamada a la formación de vuestras hijas. (May 18).

COLISEO.— Hoy, de 4 a 1, el mejor programa: **«La sirena del Mississipí»** (3 R) Jean Paul Belmondo, Catherine Deneuve. Director, François Truffaut. Excepcional. Y **«Los indomables»** (3). Charlton Heston, Geraldine Chaplin. Grandiosas aventuras, maravilloso espectáculo. (Mayores 18 años).

CONDAL.— Cintinua de 4 a 1. Hoy el programa más sugestivo y asombroso. El sensacional y alucinante estreno en Cinemascope. Color: **«La horrible noche del baile de los muertos»** (3 R.), Anthony Franciosa, Michele Mercier, Klaus Kinsky. Y **«Trasplante a la italiana»** (3). Mayores 18 años).

CONSULADO.— Hoy a las 5,30 7,45 y 10.45, sigue con éxito clamoroso un «western» distinto, por su fuerza, por su dramatismo, por su reparto; una película fuera de lo corriente: **«Barril de pólvora»** (s. c.), con los dos famosos de Televisión: Red Taylor y Denis Cole. (Autorizada mayores 18 años).

CORDON.— 4,30 7,45 y 10,45. Ahora en versión íntegra y nuevo doblaje, la obra maestra de Blasco Ibáñez convertida en la película más fascinante: **«Los cuatro jinetes del Apocalipsis»** (3 R.). Glen Ford, Charles Boyer, Lee J. Cobb, etc. ¡Amor, pasión y guerra! (Mayores 14 y menores acompañados).

DUCAL.— Hoy, de 4 a 12, asombroso doble: **«El aventurero de Guaynas»** (3). John Richardson, Fernando Sancho. ¡Riesgos, emociones, acción! E **«Irma la dulce»** (4). Jack Lemmon, Shirley Mac Laine. ¿Por qué una chica tan encantadora se metió en «eso»...? Un fil sensacional (Mayores 18 años).

CINE GOYA.— Sigue el fabuloso y rotundo éxito de una película dura implacable, despiadada.. **«Funeral en los Angeles»** (3), con Jean Trintignant y Ann Margret Un cine de una acción y una emoción que va creciendo por momentos, y de una calidad insuperable. (Mayores 18 años).

GRAN TEATRO.— Hoy, a las 5,15, 7,45 y 10,45, extraordinario estreno. Una película alegre, desenfadada y... divertida de verdad: «Matrimonio a la danesa» (3), en tecnicolor. El film que le dará a conocer cómo resuelven los daneses sus problemas conyugales. (Mayores 18 años).

REX.— Hoy, de 4 a 10, doble cumbre: **«La muerte de un presidente»** (s. c.) Giuliano Gemma Van Johnson El «western» fabuloso que refleja lo que pudo ser el magnicidio de Dallas. Y **«El filo de un cuchillo»** (3). Peter Falk, Britt Ekland Desbordante de acción y emociones. 14 o men. acompañados).

TIVOLI.— 5,30, 7,45 y 10,45, En constante superación, ahora un grandioso estreno «western» —formidable para los más exigentes—, dirigido e interpretado por el renombrado Clint Eastwood **«Infierno de cobardes»** (3 R.) Technicolor. Acción y aventuras en el viejo Oeste, con nuevas sorpresas. (Mayores 18).

M.E.C.D. 2017

CULMINACION DE LOS ACTOS DEL DIA UNIVERSAL DEL AHORRO

Bendición de las nuevas instalaciones del Taller - Escuela de Aspanias para subnormales en la Barriada Juan XXIII

Entrega a la CRUZ ROJA de la primera ambulancia de la serie que la

CAJA DE AHORROS DEL CIRCULO CATOLICO

donará a diversas zonas de la provincia de Burgos

Como culminación de los actos programados por la Caja de Ahorros del Círculo Católico con motivo del 49 Día Universal del Ahorro, en la mañana de ayer tuvo lugar la bendición de los locales cedidos por esta Entidad de Ahorro a la Asociación de Padres de Adultos y Niños Subnormales (ASPANIAS), anexos a su oficina en la Barriada Juan XXIII, y la entrega de una ambulancia a la Asamblea Provincial de la Cruz Roja Española en Burgos.

ACTO DE BENDICION DEL LOCAL CEDIDO A «ASPANIAS» PARA LA INSTALACION DE UN TALLER-ESCUELA EN LA BARRIADA JUAN XXIII

A mediodía de ayer, tuvo lugar la bendición del taller-escuela que «ASPANIAS» ha montado en la barriada Juan XXIII en locales cedidos gratuitamente por la Caja de Ahorros del Círculo Católico, anexos a sus oficinas en esta populosa zona.

Asistieron al acto, con el presidente de «ASPANIAS» don Federico Santamaría Landáburu, directivos de la Asociación don Alfonso Ruiz Nieto, don Juan Antonio González Quintana (encargado de este taller) y don José M.ª Ibáñez Martínez, monitor de dicho taller-escuela, don Julio Gonzalo Soto, presidente del Consejo de Gobierno de la Caja de Ahorros del Círculo Católico a quien acompañaban, el Consiliario Rvdo. P. Francisco García Ortiz, S. J., consejeros señores Giménez Rico, Campo Agero, Alonso Santaolalla, Martínez Redondo, García Alonso y Codón Fernández, así como el director-gerente señor Espinosa, administrador de fincas señor López Pérez y altos funcionarios de la Entidad.

Tras la bendición por el Rvdo. Sr. D. Emilio Alonso López, cura párroco de Nuestra Señora de Fátima, el Sr. Gonzalo Soto, después de saludar y agradecer a los asistentes su presencia a este acto, hizo una somera descripción de la actuación benéfico-social de la Caja de Ahorros del Círculo Católico en todos los campos, y como prueba de la misma, estaba la cesión gratuita de estos locales a «ASPANIAS» para el montaje de un taller-escuela, donde estos jóvenes puedan desarrollar su aprendizaje y trabajo en perfecta camaradería, amor y comprensión mutua.

Finalizó reiterando el ofrecimiento de colaboración de la Caja de Ahorros del Círculo a «ASPANIAS», iniciado hace varios años mediante asignaciones económicas, e implorando la bendición de la Sagrada Familia para las obras benéfico-sociales de ambas Instituciones.

Contestó a las palabras del señor Gonzalo Soto el presidente de ASPANIAS señor Santamaría Landáburu quien, agradeció a la Caja de Ahorros del Círculo Católico la cesión de estos locales y la comprensión y ayuda que siempre habían encontrado en esta Entidad en favor de los subnormales burgaleses.

Cerró el acto don Emilio Alonso López, párroco de Nuestra Señora de Fátima, que expresó su agradecimiento a la Asociación y a la Caja de Ahorros del Círculo por haber ubicado en la zona este taller-escuela, que les brindaba desarrollar en el ámbito parroquial un campo de acción y de trabajo para cumplir el precepto evangélico: «Enseñad a los pobres, a los humildes y a los necesitados».

Finalmente los directivos de ambas Instituciones recorrieron el taller-escuela, obsequiando a los alumnos con dulces.

Bendición de la ambulancia donada por la Caja de Ahorros del Círculo Católico a la Cruz Roja burgalesa

Directivos de Aspanias y de la Caja de Ahorros del Círculo con los alumnos del taller-escuela recién bendecido en la Barriada Juan XXIII

ENTREGA DE UNA AMBULANCIA A LA ASAMBLEA PROVINCIAL DE LA CRUZ ROJA DE BURGOS

No hace mucho tiempo informábamos a nuestros lectores del acuerdo adoptado por la Caja de Ahorros del Círculo Católico de dotar gratuitamente a diversas zonas de nuestra provincia de ambulancias con las que atender al traslado urgente de enfermos y accidentados a centros hospitalarios, cuyas entregas se harán en fechas sucesivas.

Ayer se iniciaron estas donaciones con la entrega de la primera ambulancia a la Asamblea Provincial de la Cruz Roja en nuestra ciudad. El acto tuvo lugar en la Clínica de esta benemérita Institución en la Plaza de Logroño, lugar en el que se encontraba formado el destacamento de fuerzas de la Cruz Roja.

Tras la bendición del nuevo vehículo por el Capellán de la clínica, don Julián Lucio, el presidente del Consejo de Gobierno de la Caja de Ahorros del Círculo Católico don Julio Gonzalo Soto, hizo entrega al vicepresidente de la Asamblea don Adolfo de Simón, en acto simbólico, de las llaves de la nueva unidad de socorro.

Seguidamente en el salón de conferencias de la Clínica, tuvo lugar el acto oficial de entrega, ocupando la presidencia con don Adolfo de Simón, don Julio Gonzalo Soto, don Félix Miranda Robledo, gerente del Centro, Rvdo. P. García Ortiz, consiliario del Círculo Católico y sor Trinidad Legarra, superiora de la comunidad religiosa.

Ocuparon los estrados el Consejo de Gobierno y directivos de la Caja de Ahorros; don Martín Castrillo Martínez, jefe de las fuerzas de socorro; don Florentino Martín, administrador de la Clínica, facultativos, empleados y fuerzas de la Cruz Roja.

Inició el acto el señor Gonzalo Soto quien, tras un breve resumen de los actos desarrollados estos días por la Caja de Ahorros del Círculo con motivo del Día Universal del Ahorro, culminaban hoy, dijo, con la donación de una ambulancia a la Asamblea Provincial de la Cruz Roja de Burgos y en la que debían ver, más que el valor material de la misma, el deseo de una estrecha colaboración en la labor humanitaria que esta benemérita Institución desarrolla en nuestra provincia, para conseguir los fines sociales y cristianos que caracterizan a ambas Entidades.

Seguidamente el señor de Simón expresó su satisfacción por este acto en el que se armonizan, para trabajar juntos y en bien de los demás, el Ejército, una Institución benéfica como lo es la Caja de Ahorros del Círculo, y la Cruz Roja.

Pregonó seguidamente los postulados que animan a la Cruz Roja: humanidad, imparcialidad, neutralidad, independencia, voluntariedad unidad y universalidad, a los que la Caja de Ahorros del Círculo Católico había contribuido con la donación de esta ambulancia, por lo que le daba su más cordial y sincera enhorabuena.

Finalizado el acto, la Cruz Roja obsequió a los asistentes con un vino español.

Ofrecimiento del señor Gonzalo Soto, presidente del Consejo de la Caja de Ahorros del Círculo Católico

Los presidentes de ambas instituciones, examinando los trabajos que en la escuela se realizan

M.E.C.D. 2017

LAS NECESIDADES DE UNA CIUDAD EN DESARROLLO IMPONEN LA EXIGENCIA DE AUMENTAR LOS INGRESOS Y BUSCAR LA MAXIMA RENTABILIDAD A LA INVERSION

Hacia la creación de un órgano de gestión, promoción y planificación urbanística y sus derivaciones.-Próxima realización del «Polígono Gamonal».-Proyecto de una nueva Estación de Autobuses

Amplia información de la Alcaldía sobre la problemática municipal

A las cuatro de la tarde de ayer el alcalde de la ciudad don José Muñoz Avila, se reunió con los directores de los medios informativos y los informadores municipales para hacer una exposición general de la problemática municipal. Asistieron el delegado provincial de Educación y Ciencia, don José Luis Rivas López; presidente de la Asociación de la Prensa y director de DIARIO DE BURGOS, don Esteban Sáez Alvarado y acompañaron al señor Muñoz Avila los tenientes de alcalde, señores Rico Pardo y Cardona y el interventor municipal, señor Frutos.

La «rueda de Prensa» se inició con unas palabras de agradecimiento del alcalde al delegado de Educación y Ciencia por haber aceptado la invitación para informar conjuntamente con la Alcaldía sobre el tema escolar. Agradeció a los periodistas su presencia y puso de manifiesto la estrecha vinculación que en el servicio a la ciudad une al Ayuntamiento y a los medios informativos.

Entró seguidamente en la materia de la convocatoria, pasando a señalar cómo ve él la problemática municipal, indicando a este respecto que sus primeros pasos al frente del Concejo estuvieron fundamentalmente centrados en el estudio del problema económico. Se cuenta con un presupuesto limitado y unas cargas pesadas, fruto del crecimiento experimentado por la ciudad, citando como jemplo el hecho de que al Ayuntamiento le supone mensualmente un millón de pesetas los gastos de mantenimiento del Colegio Universitario, al margen de la cantidad aportada para su construcción.

El presupuesto municipal de muy mala manera puede atender las más apremiantes necesidades del Municipio. Había que ir —y se ha hecho— a un presupuesto extraordinario, pero con las limitaciones lógicas que impone la carga financiera.

PROBLEMAS VITALES

Teniendo en cuenta esta situación económica se hizo una valoración de los problemas vitales, figurando como de importancia extrema la traída de aguas subálveas de Villaverde Peñahorada. lo que se ha conseguido, y en ello se trabaja actualmente, gracias a la colaboración recibida de la Dirección General de Obras Públicas. Esta obra es fundamental para la ciudad, ya que suministrará 300 litros de agua por segundo. El problema afectaba considerablemente a Burgos y a su industrialización.

Se me ha prometido la máxima celeridad administrativa para la construcción del segundo pantano del Arlanzón. En los organismos competentes del Ministerio de Obras Públicas he hecho ver la necesidad apremiante que Burgos tiene de esta obra y la inquietud que en la ciudad existe por la lentitud en su tramitación.

Otro problema de extraordinaria importancia es el relativo a la travesía de la carretera general Madrid-Irún. Esta necesaria obra parte de Villafría sigue por la calle de Vitoria, puente de Gasset, Conde de Vallellano y calle de San Pablo, hasta su salida a la carretera de Madrid. El proyecto está ya en Obras Públicas y ha pasado a estudio del Consejo Superior del Departamento. Una vez aprobado lucharemos para consignar el gasto necesario para las expropiaciones. Hemos llegado ya a un acuerdo con el Ministerio del Ejército en cuanto afecta a terrenos de su propiedad. Como fuente de financiación contamos con el Banco de Crédito Local. Se me ha prometido que la obra será aprobada. El Ayuntamiento hará todo lo posible porque finalice en el plazo más corto posible. Téngase en cuenta que el Municipio ha invertido alrededor de los cien millones de pesetas en gastos de mejora de la carretera nacional número 1 a su paso por Burgos (avenida de Sanjurjo).

ESTACION DE AUTOBUSES

Como otro de los problemas vitales señalados por el alcalde figuró la construcción de una nueva estación de autobuses. A este respecto el señor Muñoz Avila manifestó que el Ayuntamiento tiene la obligación moral de velar por los intereses de los industriales que han ido surgiendo en la zona, donde está ubicada la actual, por lo que la nueva no puede estar alejada de ella.

En mis conversaciones con el director general de Transportes, se me ha prometido que si el Ayuntamiento ofrece terrenos adecuados, la Dirección General construirá la estación, cuyo presupuesto estimativo será de unos cien millones de pesetas. Es, pues, propósito del Concejo derribar el mercado de la zona Sur para dedicar el solar a jardines y construir un nuevo mercado en la actual estación de autobuses.

Hemos hecho ya gestiones para ofrecer los terrenos del antiguo Hospital de la Concepción para que en ellos sea ubicada la nueva estación. El sitio es ideal, por cuanto aquellos están comprendidos dentro de la zona de influencia de la actual estación, con lo que no se perjudica a los comerciantes y además próxima a la estación del ferrocarril.

Como el Hospital de la Concepción es monumento artístico nacional, el Ayuntamiento piensa dedicar el edificio a un fin cultural, que por el momento no puedo anticipar.

ZONA HISTORICO-ARTISTICA

Sobre la zona histórico-artística, la regulación del río Arlanzón, parques y el barrio viejo, el alcalde afirmó que se estudia con interés el tema.

El alcalde, señor Muñoz Avila, durante sus declaraciones. — (Foto FEDE)

UNA OFICINA TECNICA A LA ALTURA DEL BURGOS PRESENTE Y FUTURO

Problema importantísimo, siguió diciendo el Sr. Muñoz Avila, es el funcionamiento de la Oficina Técnica; la actual está más en consonancia con el Burgos del año 35 que con el presente. Hay que hacerla nueva. Para ello estudiamos —y en el proyecto se encuentra en fase avanzada— la constitución de un órgano de gestión municipal con un gerente, vinculado a la Alcaldía pero con independencia. Una especie de servicio municipalizado. Con ello se pretende llevar la urbanización de Burgos al sitio más adecuado. Empezaremos poco a poco. Este proyecto se realiza por primera vez en España y ha tenido muy buena acogida entre los técnicos consultados. Contamos para su puesta en práctica con la financiación por parte del Banco de Crédito Local; pero para ello es completamente necesario que el presupuesto municipal cubra las cargas financieras, por lo que es preciso elevar el mismo.

Resumió el alcalde sus anteriores manifestaciones sacando las siguientes consecuencias:

—Es necesario aumentar los ingresos municipales.

—Vivir en una ciudad agradable y buena es caro. No existen más fuentes de financiación que las muy pocas que el Estado otorga y el resto, la inmensa mayoría, corresponde a los burgaleses.

—Hay que sacar la máxima rentabilidad a la inversión de cada peseta.

—Tendremos la ciudad que la capacidad económica de los burgaleses permita.

—La ciudad de Burgos será lo que los burgaleses aporten a ella.

TEMA ESCOLAR

Este importante tema fue abordado conjuntamente por el alcalde y el delegado de Educación y Ciencia y, en resumen, éstas fueron sus manifestaciones:

Los colegios del Estado están saturados. Se ha conseguido una subvención de 45 millones de pesetas para subvencionar 6.000 puestos escolares dentro de la enseñanza privada. De esta cantidad unos 35 millones han correspondido a la capital. Nuestra ciudad es una de las que más puestos escolares ha subvencionado, gracias a la eficacísima colaboración recibida del subsecretario del Ministerio, Sr. Mendizábal.

No existe ningún burgalés sin su correspondiente puesto escolar.

Se han adquirido dos solares para construir nuevos colegios nacionales; uno en Gamonal y otro próximo al lugar donde se alzan quinientas viviendas municipales en terrenos de Villímar. Igualmente se cuenta con terrenos para construir los colegios precisos en el polígono de urbanismo de Gamonal; donde irá también un Instituto.

OTROS PROBLEMAS

Todos los años se irá a la modificación de tres o cuatro ordenanzas y se informará adecuadamente sobre las modificaciones que se introduzcan.

PREGUNTAS DE LOS PERIODISTAS

Finalizada la amplia exposición sobre la temática municipal hecha por el alcalde, señor Muñoz Avila, alguno de cuyos puntos fueron también ampliados por los señores Rico Pardo, Cardona y Frutos y en el tema escolar por el delegado de Educación y Ciencia, Sr. Rivas, los periodistas formularon diversas preguntas que trataremos de sintetizar por razones de espacio:

—Con relación al tema escolar y remitiéndonos a lo ya señalado, se dijo que se pondrá en servicio el transporte escolar para tratar de descongestionar algunos centros. El Colegio de Los Parralillos cuenta con un profesorado excelente. Necesidad de construir ocho Colegios Nacionales, pero no sólo para atender las necesidades de la ciudad, sino la concentración escolar. Se han ofrecido ya terrenos al Ministerio para la edificación de tres nuevos colegios, más los que puedan ubicarse en el polígono urbanístico de Gamonal. La iniciativa privada está interesada en construir un Colegio Nacional y ya se han tenido los primeros contactos.

—Presupuesto ordinario (gasto de personal). Es problema complejo. El Ayuntamiento es una empresa de servicio. Se trata de buscar la adecuada solución para mejorar el rendimiento del personal y sus retribuciones.

—Impuestos no cobrados. Se respondió que junto a los incobrados figuran los disminuídos y se puso como ejemplo que de un presupuesto extraordinario de 250 millones de pesetas con el que se esperaba maniobrar para efectuar obras por valor de 600 se vio disminuído en un tanto por ciento muy elevado.

—Polígono de urbanización de Gamonal. Será una realidad inmediata. Se está redactando el proyecto de urbanización por técnicos que recientemente han visitado Burgos. El proyecto puede ser sacado a subasta rápidamente.

—«Fasa-Renault». Parece ser que la razón más decisiva han sido factores sectoriales y de índole eminentemente económica, de ayuda a zonas menos desarrolladas.

—Quinientas viviendas municipales en Villímar. Su presupuesto de ejecución de obra ha supuesto unos 120 millones de pesetas. Se pondrán a la venta.

—Plan General de Ordenación Urbana. Cualquier plan es revisable. Puede retocarse. Para su total realización es precisa la colaboración de toda la ciudad. El plan está vigente. Tenemos que hacer una ciudad para vivir, no para vender. La funcionalidad del urbanismo no se puede desestimar. Existen apetencias muy grandes de instalar en Burgos almacenes comerciales. En la ciudad hace falta un núcleo comercial importante.

—Empresa de promoción industrial. Se han iniciado las gestiones. El Ayuntamiento ha realizado inversiones para una ciudad de 250.000 habitantes. Para esta empresa se aceptarán todas colaboraciones.

PROYECTOS INMEDIATOS

Finalmente se preguntó por los proyectos inmediatos, señalándose los siguientes: Cuartel de Caballería y Polígono de Urbanismo, llamado de Gamonal.

El alcalde afirmó que se tienen en estudio avanzado el problema del antiguo Teatro Principal. Es una operación —dijo— de una fuerte inversión económica. Estoy en contacto con una importante empresa. El proyecto del edificio a construir y premiado en su día por el Ayuntamiento ha llamado poderosamente la atención a escala internacional. Su construcción será del orden de los doscientos millones de pesetas y para la realización de este proyecto tenemos en estudio dos soluciones: una, con propiedad parcial del Ayuntamiento sobre el mismo y otra, con una concesión administrativa a unos 25 años, para luego pasar a propiedad total del Municipio. Estudiamos la operación más conveniente para llevar adelante la solución definitiva.

Sobre la urbanización de la plaza de Vega el alcalde informó que comprende cuatro fases administrativas. La primera ha sido superada y el Ayuntamiento está contemplando ahora la segunda.

La «rueda de Prensa» con el alcalde dio comienzo a las cuatro de la tarde y finalizó pasadas las siete. Los temas abordados fueron de interés para la ciudad. La Alcaldía con extraordinaria sinceridad, señaló la real situación económica del Municipio, y también que la ciudad será lo que los burgaleses queramos que sea, añadiendo que las necesidades del Burgos actual son las lógicas de una capital en desarrollo. Dejó bien expuesta su disposición de lucha y su apertura al diáloog.

M.E.C.D. 2017

Conmemoración de los fieles difuntos

En el cementerio de San José

La conmemoración de los fieles difuntos, que se hizo ayer en todos los templos, tuvo un especial relieve en la capilla del Cementerio de San José, donde numerosas personas asistieron a las misas ofrecidas por los fallecidos cuyos restos yacen en dicho Camposanto.

A las once, el Prior accidental de la Universidad de Curas Párrocos y Coadjutores, don Germán Arroyo, concelebró la Eucaristía con miembros de la propia Universidad, capellán y capellán adjunto del Cementerio.

Asistió en nombre del Ayuntamiento una comisión de Sanidad, integrada por los capitulares señores García Martín y Azcona Carrasco.

Al igual que en años anteriores, la comitiva litúrgica recorrió procesionalmente los patios del Cementerio, rezándose responsos.

Todavía ayer fueron muchas las personas que desfilaron por el Camposanto para honrar a los parientes fallecidos.

¿Perjudicial la donación de sangre? Periudiciales son la ¡Hazte donante!

También la Cámara de la Propiedad Urbana acuerda impugnar los cambios de varias ordenanzas fiscales

El martes día 6 expirará el plazo de reclamaciones al Ayuntamiento

En la tarde de ayer celebró sesión la junta de gobierno de la Cámara oficial de la Propiedad Urbana, bajo la presidencia de don Bonifacio Bañuelos Achiaga.

Según nuestras noticias, acordó formular reclamaciones ante el Ayuntamiento, dentro del plazo de información pública que se abrió en el «Boletín oficial de la Provincia» del pasado día 18, contra la modificación de determinadas ordenanzas fiscales que, en lo que afectan al sector urbano, son las siguientes:

Licencias de obras; ocupación del subsuelo (afecta, entre otros, a los depósitos de fuel y tuberías); voladizos y ocupación del vuelo. Y ocupación del suelo (vallas, andamios, puntales, etc.).

El próximo martes, concluye el plazo de presentación de reclamaciones al Ayuntamiento, tanto en lo que se refiere a las citadas modificaciones como las que afectan a las que también ha acordado impugnar la Cámara oficial de Comercio e Industria respecto de anuncios visibles o audibles desde la vía pública; escaparates y vitrinas visibles desde la vía pública por cada metro lineal o fracción; derechos y tasas sobre licencias de apertura de establecimientos y tribunas, toldos y otras instalaciones voladizas, mesas de cafés, botillerías y establecimientos análogos.

El pasado verano la Cámara oficial de la Propiedad Urbana que también había formulado reclamaciones, dentro del plazo, contra la modificación de ordenanzas de arbitrios sobre solares edificados y sin edificar y sobre solares sin edificar y sus recargos, consiguió de la Delegación de Hacienda la reducción de: 50 por ciento de los tipos propuestos por el Ayuntamiento.

Igualmente la mencionada Cámara oficial de la Propiedad Urbana impugnó también en el verano último la ordenanza de arbitrio del plusvalía por revalorización del suelo, recurso pendiente de resolución y que los propietarios afectados entienden que es importantísimo por servir de base la plusvalía a fijar para muchas ordenanzas fiscales.

También individualmente son bastantes las reclamaciones formuladas en todos los casos ya citados.

Avenida

EL "WESTERN" SUPERIOR A TODOS LOS DEMAS

UNA RAZON PARA VIVIR Y UNA PARA MORIR

JAMES COBURN — BUD SPENCER
TELLY SAVALAS

TODD-AO 70 m/m y SONIDO STEREO

La historia más sorprendente, más arrolladora, más emocionante del Viejo Oeste.
¡¡¡EXITO EXTRAORDINARIO!!!

Cine Consulado

HOY, 5,30, 7,45 Y 10,45

EXITO FABULOSO

Un "western" con calidad, buen reparto, distinto, fuera de lo corriente.

CON ROD TAYLOR Y DENIS COLE

En esta película usted encontrará acción, fuerza, dramatismo...

Autorizada para mayores 14 años y menores acompañados.

¡ATRACO!

500 TRESILLOS A CUALQUIER PRECIO

SOLO 7 DIAS

PASEO PISONES, 21

(POR CALLE MADRID) BURGOS

Cine GOYA

HOY, 5,30, 7,45 Y 10,45

CONTINUA CON GRANDIOSO EXITO

"La ciudad desnuda", de Jules Dassin, Marcó una época en el cine de "gansters", "Funeral en los Angeles", de Deray, culmina la perfección del género.

Con JEAN LOUIS TRINTIGNANT y ANN MAGRET

CINE DURO, IMPLACABLE, DESPIADADO...

Autorizada para mayores de 18 años

HOY, SABADO, DIA 3 DE NOVIEMBRE

es la FECHA DE LA TEMPORADA DE GRANDIOSAS ATRACCIONES Y MAGNOS ESPECTACULOS en la

SALA DE FIESTAS (DANDY'S CLUB)

POR PRIMERA VEZ EN BURGOS

"LOS ANGELES"

EL CONJUNTO INTERNACIONAL QUE ESTA A LA CABEZA. Con sus canciones:

"Mañana, mañana" — "Yenni" — "Oho-Aha" — "Lo mucho que te quiero" — "Vente conmigo" — "Una vez juré" — "98.6" y otras...

★

PARA BAILE CONTINUO SIN DISCOS

EL CONJUNTO-ATRACCION

«YAMBO»

POR SI FUERA POCO... Octuación especialísima de la gran estrella cinematográfica, de TV. y de teatro

MARUJITA DIAZ

Con sus creaciones: "Charlestón" — "Madre cómprame un negro" — "Somos" — "La cumparsita" — "La Virgen de la Macarena" — "Soldadito español" — "Melodía de arrabal" — "Banderita", etcétera.

Y ADEMAS... LA ALEGRE Y DINAMICA, ORQUESTA "DANDY'S CLUB"

¡Y... A LOS PRECIOS NORMALES DE SIEMPRE! NO PUEDE OFRECERSE MAS. ASI DESEAMOS COMENZAR LA TEMPORADA.
FUNCIONES DE TARDE Y NOCHE

BARCELONA 2-11-73

	anterior	actual
MULTIFONDO	169,590	169,815
FONDO MPI	163,726	164,111

Edificio Edinco
Vitoria, 17 5º 502
Tel. 20 91 57 BURGOS

M.E.C.D. 2017

NOVENA EMISION DE BONOS DEL

BANCO URQUIJO

7 %

libre de impuestos

RENTABILIDAD

La rentabilidad del **7** % se incrementa por importantes beneficios fiscales, entre otros el Impuesto sobre Rentas del Capital, Transmisiones Patrimoniales, Sucesiones y desgravaciones en el Impuesto General sobre la Renta de personas físicas.

LIQUIDEZ

La emisión se cotizará en Bolsa. Los Bonos de Caja del Banco Urquijo de las anteriores emisiones no han cotizado nunca por debajo de la par

SEGURIDAD

Los Bonos de Caja del Banco Urquijo están respaldados por la solidez y garantía del Banco emisor.

TITULOS DE 1.000 PTAS.
CUPONES SEMESTRALES
AMORTIZABLES A LOS 10, 11 y 12 AÑOS POR SORTEO

M.E.C.D. 2017

$ La BOLSA $

Madrid

(Información facilitada por el Banco de Santander).

La primera sesión de Bolsa del mes de Noviembre ha registrado un volumen de contratación menor al habitual, circunstancia normal por el hecho de hallarse entre dos días inhábiles, pero el mercado ha mostrado en su conjunto un claro fondo de firmeza, aunque sin uniformidad. Hemos visto posiciones finales alternando demanda y oferta dentro de un mismo sector de acciones.

Al término de la jornada se aprecia demanda de manera clara para Banco de Santander, Central, Guipuzcoano, Hispano Ibérico, López Quesada, Valencia, Vizcaya, Zaragozano, Fomento, Cataluña, Hidrola, Aguila, Azucarera, Ebro, Central de Inversión y Crédito Finanzauto, Galerías Preciados, Valderribas, Valenciana de Cementos, Dragados, Urbis, General de Inversiones, Ceivasa, Fibansa, Fiponsa, Finsa, Hispamersa, Insa, Vamosa, Sarrio, Papeleras Reunidas, Fosforera, Perfumería Gal, Ibys, Resinera, Ponferrada, Hornos, Auxiliar, Nueva Montaña, Tubacex, Zinc, Olarra y Citroen.

COTIZACIONES

BANCOS. — Santander, 1.258; Exterior de España, 755; Central, 1.444; Español de Crédito, 905; Hispano Americano, 905; Ibérico, 1.110; Fomento, 1.164; Bilbao, 1.208; Vizcaya, 1.148; Bankinter, 759.

ELECTRICAS. — Electra de Viesgo, 266; Fecsa (de 1.000), 254,50; Fenosa, 166; Hidroeléctrica Cantábrico, 363; Iberduero, 359; Sevillana de Electricidad, 243.

VARIAS.— El Aguila 273; Cervezas de Santander, S.A., 189; Dragados y Construcciones, 1.152; Encinar, 235; Inmobiliaria Metropolitana, 365; Urbis, 407; General de Inversiones, 600; Cartisa, 587; Duro Felguera, 171; Campsa, 441; Tabacalera, 569; Astilleros Españoles, 160; Transmediterránea, 185; Cros, 263 50; Energía e Industrias Aragonesas, 206; Explosivos, 430; Española de Petróleos, 542; Fénix, 690; Citroen Hispania, 273; Auxiliar de Ferrocarriles 178; Metalúrgica Canta Ana, 147; Material y Construcciones, 145,50; Española del Zinc, 280; Femsa 454; Nueva Montaña Quijano, 226; Telefónica, 423; Sniace, 170; Metro Madrid 233; Galerías Preciados, 595; Ceivasa, 820.

CUPONES. — Fenosa, 39; General de Inversiones, 990; Santa Ana, 51.

Bilbao

BANCOS.— Vizcaya, 1.149; Bilbao, 1.210.

Banco de Santander

BOLSA · BANCA · CAMBIO
Espolón 12

SE VENDE

EXCELENTE LOCAL

ZONA CENTRICA
Propio comercios o sucursales bancarias
TELEFONO 20 41 40.

GRAN TEATRO

HOY

EXTRAORDINARIO ESTRENO

A las 5,15, 7,45 y 10,45.

UNA PELICULA ALEGRE, DESENFADADA Y... DIVERTIDA DE VERDAD

EN TECNICOLOR

EL FILM QUE LE DARA A CONOCER COMO RESUELVEN LOS DANESES SUS PROBLEMAS CONYUGALES

(MAYORES 18 AÑOS)

PRIMER TROFEO DE AJEDREZ

Hermandad entre las Peñas

Patrocinado por la

CAJA DE AHORROS DEL CIRCULO

Resultados de ayer y soluciones a los problemas números cuatro y cinco

Las partidas correspondientes a la jornada de ayer, se celebraron en el domicilio social de la Peña Cicloturista El Cid, registrándose los siguientes resultados:

Blancas, Alféreces Prov., 0,5; Peña Rincón de Castilla, 0,5 negras; Centro Regional Montañés, 0; Club Esgrima, 1; Peña Sangar, 0; Peña Nervión, 1; Peña Cicloturista, 0; Club Universitario, 1; Peña El Castellano-Peña Guitarrista, aplazada; Centro Catalán 1; Moto Club Burgalés 0; Acción Católica, 1; Círculo de la Unión, 0; Club Ciclista Burgalés Salón de Recreo, aplazada; Club Victoria-Nido, 0; Club Banesto 1; Danzas "Justo del Río", 1; Círculo Católico de Obreros, 0.

PARTIDAS PARA EL LUNES

Se celebrarán en el Círculo de la Unión, estando programadas para esa fecha las siguientes:

Blancas Peña Rincón de Castilla - Centro Regional Montañés, negras; Club Esgrima Burgos Peña Sangar; Peña Nervión - Peña Cicloturista; Club Universitario - Peña El Castellano; Peña Gutarrista, Centro Catalán; Moto Club Burgalés - Acción Católica; Círculo de la Unión - Club Ciclista; Salón de Recreo Club Victoria-Nido; Club Banesto - Danzas "Justo del Río"; Círculo Católico de Obreros - H. Alféreces Provisionales.

SOLUCIONES

Para el problema número cuatro se dan dos como válidas:

Una: C6T — DxD
C7A + — R1C
PxP + +

Otra: C6T — PxC
P7C + — RxP
D1T + +

Para el quinto problema la solución es ésta:

D1R — AxA
D1D — R7T
D4T + +

V. M.

CINE CONDAL

— HOY — CONTINUA DE 4 A 1

EL PROGRAMA MAS SUGESTICO Y ASOMBROSO
El sensacional y alucinante ESTRENO en pantalla GIGANTE y TECNICOLOR.

La horrible noche del baile de los muertos

No es una película de terror sino el mayor "suspense" derivado de una apuesta a prueba de valor, con ANTHONY FRANCIOSA, MICHELE MERCIER y KLAUS KINSKI.

— Y —

El estrepitoso éxito de risa en TECNICOLOR.

TRASPLANTE A LA ITALIANA

El nuevo trasplante a la italiana resuelve el problema de la eterna juventud ¡Se buscan donantes!

(MAYORES 18 AÑOS)

COLISEO

El mejor programa

La sirena del Mississipi

Jean-Paul Belmondo
Catherine Deneuve
Excepcional de Francois Truffaut. — Y —

Los indomables

Charlton Heston
Geraldine Chaplin
Grandiosas aventuras.
(Mayores 18 años)

REX

DOBLE CUMBRE

La muerte de un presidente

Giuliano Gemma
Van Johnson
Oeste fabuloso
— Y —

EL FILO DE UN CUCHILLO

Peter Falk
Britt Ekland
Desbordante de acción y emociones.
Mayores 14 o menores acompañados.

DUCAL

El aventurero de Guaynas

John Richardson
¡Emociones!
¡¡¡ACCION!!!
E

Irma la dulce

Jack Lemmon
Shirley MacLaine
Sensacional historia y sensacional película de una chica un poco "vampi".
(Mayores 18 años)

Lea Vd. siempre DIARIO DE BURGOS

Cine CALATRAVAS

desde 5,30
7,45
HOY 10,45

IMPRESIONANTE ESTRENO

¿Fuerte? ¿Osado? ...¡¡Sí!!
pero es...

¡UNA CRUDA LLAMADA A LA FORMACION DE VUESTRAS HIJAS!

EL MAL ENTRO IMPETUOSAMENTE EN AQUELLA RESIDENCIA... Y PRENDIO EN LA PUREZA DE LAS JOVENES ESTUDIANTES

En TODD-AO 70 mm. EASTMANCOLOR

Autorizada EXCLUSIVAMENTE Mayores 18

AVISO: ESTA PELICULA NO SE PROYECTARA EN NINGUN OTRO LOCAL DE BURGOS NI PROVINCIA EN LA PRESENTE TEMPORADA.

M.E.C.D. 2017

ACUERDOS DEL CONSEJO DE MINISTROS

(Viene de primera página)

oferta adjudicataria prevé la puesta en servicio, en un plazo de 42 meses del tramo Bilbao - Zambrana previéndose, asimismo, un plazo de 48 meses para ser abierto al tráfico el tramo comprendido entre Zaragoza y la intersección con la autopista de Navarra y figurando puesto en servicio la totalidad del itinerario en un plazo total de 60 meses».

«La inversión total calculada asciende a 25.000 millones de pesetas, de los que 21.000 corresponden a la ejecución de obras; 1.600 millones, se destinarán al abono de las expropiaciones precisas para la construcción de la autopista y 2.400 millones restantes, constituyen los gastos financieros imputables a la inversión durante el período de construcción».

«Las tarifas iniciales a abonar por los futuros usuarios del itinerario adjudicado oscilarán entre 0,40 pesetas kilómetro y 0,60 pesetas kilómetro, para motocicletas, en función de los tramos que utilicen.

«Los turismos con cilindrada inferior a 1.000 centímetros cúbicos, abonarán entre 0,90 y 1,20 pesetas kilómetro; aquellos de cilindrada comprendida entre 1.000 y 2.000 centímetros cúbicos, abonarán entre 1,20 y 1 60 pesetas kilómetro y los turismos que superen los 2.000 centímetros cúbicos de cilindrada o vayan provistos de remolques, así como los vehículos industriales con carga no superior a 1.000 kilogramos y los microbuses, deberán satisfacer una tarifa comprendida también en función de sus recorridos, entre 1,35 y 1,65 pesetas kilómetro. Los camiones y autocares deberán abonar un precio unitario comprendido entre 1,90 y 3,40 pesetas kilómetro dependiendo no sólo de los tramos utilizados sino del número de ejes del vehículo.

La concesión está prevista por un plazo de 22 años.

«El trabado de la autopista, cuya longitud es de aproximadamente 295 kilómetros, discurrirá por las provincias de Vizcaya, Alava, Logroño, Navarra y Zaragoza».

«En el tramo Miranza-Zaragoza, se señala la construcción de un viaducto sobre el Ebro, de cinco tramos de 57 metros y dos tramos extremos de 45 metros».

«Los promotores han ofertado la cifra de 60 millones de pesetas, que se destinarán al incremento turístico de la zona, conservación y mantenimiento del paisaje y defensa de la naturaleza y valoración de los monumentos y lugares de interés histórico y artístico».

PLAN DE EXCAVACIONES Y RESTAURACIONES ARQUEOLOGICAS

«El ministro de Educación y Ciencia presentó al Consejo un informe sobre el Plan nacional de excavaciones arqueológicas en el curso 1973-74».

«Durante el año 1973 el Ministerio de Educación y Ciencia ha adquirido todos los terrenos correspondientes a los cinco grandes yacimientos siguientes:

Altizaraque (Almería); Iruña (Alava); Bolonia (Cádiz, antigua Baelo); Atafuya (Tarragona); Segóbriga (Cuenca).

Como es obligado, por razones científicas y aun de pura conservación, después de las excavaciones ya realizadas, se están consolidando y restaurando los hallazgos logrados en otros grandes yacimientos españoles:

Lucentum (Manises, Alicante); Itálica (Sevilla); Segóbriga (Cuenca); Clunia (Burgos); Bolonia (Cádiz).

Se han realizado excavaciones arqueológicas y estudios de valoración cultural y científica en numerosos lugares entre los que figuran Burgos (Cuevas de Atapuerca y villa romana de Valdearados).

COMPUTO RECIPROCO DE COTIZACIONES EN EL SISTEMA DE LA SEGURIDAD SOCIAL

«A propuesta del ministro de Trabajo, el Consejo aprobó un decreto sobre cómputo recíproco de cotizaciones en el sistema de la Seguridad Social. Este decreto establece dicho cómputo de cotizaciones entre el régimen general y los regímenes especiales que configuran el sistema de la Seguridad Social, con lo que se logra una efectiva totalización de los períodos de cotización y la conservación de los derechos en curso de adquisición de las personas que pasen de uno a otro de dichos regímenes, a lo largo de su vida laboral».

POLITICA LABORAL

«El ministro de Trabajo presentó, asimismo, al Consejo un informe sobre la política laboral en el tercer trimestre de 1973».

Con la entrada en funcionamiento de la primera fase de la ciudad sanitaria «1.º de Octubre» de Madrid, inaugurada por el Jefe del Estado, y la residencia de Gandía (Valencia) al final del trimestre, el total de camas propias de la Seguridad Social se eleva a 33.150. Con las prestaciones abonadas en el tercer trimestre por las entidades gestoras de la Seguridad Social, la suma de las mismas en los nueve meses transcurridos del año supera los 180.000 millones de pesetas El servicio social de asistencia a pensionistas de la Seguridad Social puso en funcionamiento diez nuevos Hogares de pensionistas con lo que suman ciento diez los actualmente en servicio»

PLAN ENERGETICO NACIONAL

«A propuesta del ministro de Industria, el Gobierno aprobó las bases generales del plan energético nacional. En el documento aprobado, se analizan los aspectos más destacados de la crisis energética en diversos países o grupos de países y su proyección española. Se establece el objetivo fundamental de la política energética y se consideran los criterios determinantes del abastecimiento óptimo y los medios que pueden permitir su realización. Por último, se formulan las bases del plan energético, entre las que destacan aquellas que se refieren a los objetivos y criterios de la planificación energética, las directrices para la orientación de la demanda con el objetivo de atender a las estructuras de abastecimiento y de consumo más conveniente para el país, la seguridad del abastecimiento, la investigación y desarrollo tecnológicos y la unidad de gestión requerida por el sector energéticos».

De conformidad con lo previsto en el III Plan de Desarrollo, el ministro de Industria someterá en el plazo de un año a la aprobación del Gobierno, un plan energético nacional que se ajustará a las bases que acaban de aprobarse. No obstante lo anterior, y ante los graves y urgentes problemas que afectan al sector, el ministro de Industria ha propuesto medidas concretas referentes al aprovisionamiento de combustibles nucleares y propondrá otras en los próximos meses que afectarán a los restantes subsectores energticos».

«El ministro de Industria ha presentado un informe sobre el aprovisionamiento de concentrados de uranio y de servicios de enriquecimiento para el programa español de centrales eléctricas nucleares. El informe analiza la situación y perspectivas mundiales y nacionales de la minería y del enriquecimiento de uranio, ante el muy fuerte desarrollo actual y previsto de la producción de energía eléctrica de origen nuclear. En España hay ya en curso de ejecución y planeado para desarrollo futuro un importante programa de centrales nucleares, cuya participación en la producción eléctrica nacional aumentará fuertemente, tanto en términos absolutos como en relación a las otras fuentes de energía, lo que implica necesidades importantes y crecientes de concentrados de uranio y de servicios de enriquecimiento, cuya disponibilidad es esencial para asegurar la viabilidad de dicho programa y, en definitiva, de los abastecimientos eléctricos y energéticos del país».

A propuesta del ministro de Industria, el Consejo ha acordado encomendar a la empresa Nacional del Uranio, S. A. (ENUSA) la responsabilidad de la gestión unificada de los aprovisionamientos nacionales de concentrados de uranio y servicios de enriquecimiento, con el objetivo prioritario de asegurar dichos aprovisionamientos. ENUSA está controlada por el Estado a través del INI, cuya participación es del 60 por ciento, y en ella participan con el 40 por ciento restante las empresas eléctricas privadas con centrales nucleares en explotación o construcción.

En la propuesta aprobada se dan directrices para activar la exploración de yacimientos de uranio en territorio nacional y extender en lo posible la exploración y participación en explotaciones de yacimientos en el exterior. Se dan asimismo instrucciones concretas para la contratación de los concentrados de uranio necesarios hasta los primeros años de la próxima década y de los servicios de enriquecimiento que precisan las siete centrales nucleares en construcción así como para la diversificación razonable de las necesidades de los restantes reactores nucleares».

VIVIENDA

El ministro de la Vivienda, haciéndose eco de la conciencia social de respeto a la disciplina urbanística, ha sometido al Consejo de ministros el acuerdo de imponer una multa de 5.650.000 pesetas a la sociedad «K-Esa, Edificaciones, S. A., por diversas infracciones en materia de urbanismo, cometidas en la parcelación de los terrenos sitos en la finca «El Maeso», del término municipal de Sevilla la Nueva (Madrid).

Esta es la primera vez que el Consejo, a propuesta del titular del Ministerio de la Vivienda, impone una sanción de tal cuantía, lo cual constituye un primer paso, de carácter ejemplar, en la lucha por el imperio de la norma en el campo del urbanismo.

La citada empresa ha actuado con magnífico desprecio de la legislación urbanística al cometer las siguientes infracciones:

1) Parcelación de finca y construcción de chalets sin que exista plan parcial de ordenación; 2) Parcelación de la finca careciendo de licencia municipal; 3) Construcción de 54 chalets sin licencia municipal; y 4) Colocación de carteles de propaganda visibles desde la vía pública sin autorización municipal.

La imposición de la multa no supone que queden legalizadas las actuaciones urbanísticas realizadas por la sociedad, sino que aquellas deberán supeditarse a la presentación de los preceptivos plan parcial y proyecto de urbanización, con arreglo a la Ley del Suelo».

RELACIONES SINDICALES

«El ministro de Relaciones Sindicales informó de los asuntos tratados en la 49 reunión del Comité ejecutivo sindical entre los que se contaba el desarrollo de los acuerdos adoptados por el V Congreso Sindical. La acción sindical viene inspirándose en las directrices y en el programa general de acción aprobado por el mismo para el período 1973-1975 y se encamina, entre otros objetivos, a la renovación de las normas estatutarias de las entidades y organismos sindicales».

«También informó de lo relativo a los trabajos preparatorios sindicales en lo que hace a las elecciones municipales. Según es conocido, los concejales del tercio sindical son elegidos por 106.760 compromisarios que han de ser elegidos por 12.632 entidades sindicales. Los miembros de las Juntas generales de dichas entidades que han de participar en la elección de los compromisarios son 371.253».

RUEDA DE PRENSA

La retribución por hora trabajada en el segundo trimestre de 1973 ha aumentado en un 19,25 por ciento respecto al mismo período de 1972 ha manifestado el ministro de Información y Turismo, en el transcurso de la rueda de Prensa posterior a la entrega de la ampliación de la referencia del Consejo de ministros.

Respecto al decreto por el que se crea la Comisión de Información de las Fuerzas Armadas (C.I.F.A.S.), el señor Liñán señaló que el mismo obedece a la intención de racionalizar todos los medios de tipo técnico. Hace ya varios meses se aprobó otro decreto por el que se creaba este mismo servicio en todos los Departamentos, excepto en los de las Fuerzas Armadas. Ahora se ha llevado también esta innovación a los Ministerios militares.

En relación con la visita a España de monseñor Casaroli, secretario de Asuntos Políticos del Vaticano, y la marcha de las negociaciones sobre el Concordato, el ministro afirmó que el tema no había sido tratado en el Consejo de ministros ya que un informe —dijo— de esta naturaleza tiene que ser elevado al Gobierno una vez finalicen las conversaciones entre el ministro español de Asuntos Exteriores y monseñor Casaroli.

Sobre el asunto de las detenciones efectuadas en Barcelona en el transcurso de una reunión en una iglesia, el señor Liñán afirmó taxativamente que el asunto no era tema de Consejo de ministros y por tanto el ministro de Información no podía añadir más datos. Acerca del nuevo Estatuto de doctores de Ciencias y Filosofía y Letras manifestó el ministro que se trataba de facilitar el tema de las elecciones de forma que pudiera efectuarse el voto por correo.

Por último le fue preguntado al ministro si las Cortes iban a tener conocimiento del Plan energético nacional. Respondió el señor Liñán que, aunque el tema era competencia del Gobierno, el plan energético iría a las Cortes conjuntamente con las directrices sobre el próximo Plan de Desarrollo.

REFERENCIA DE LOS ACUERDOS

PRESIDENCIA DEL GOBIERNO

Decreto por el que se crea la Comisión de Información de las Fuerzas Armadas (C. I. F. A. S.).

Decreto por el que se establece la reglamentación especial para la elaboración, circulación y comercio de los vinagres de vino y orujo.

Decreto por el que se modifica el artículo tercero del decreto 1402/74, que reorganizó el Patronato de casas para funcionarios de la presidencia del Gobierno, según redacción dada al mismo por el decreto 2931/68.

VICEPRESIDENTE DEL GOBIERNO Y SECRETARIO GENERAL DEL MOVIMIENTO

Informes varios.

ASUNTOS EXTERIORES

Decreto por el que se designa embajador jefe de la misión permanente de España en la Organización de Cooperación y Desarrollo Económico (OCDE) a don Francisco Javier Vallaure y Fernández-Pena.

Decreto por el que se crea la embajada de España en los Emiratos árabes unidos.

Concesión de beneplácito para jefe de misión extranjera.

Informe general sobre política exterior.

Informe sobre el viaje oficial de SS. AA. RR. los Príncipes de España a Francia.

JUSTICIA

Decretos de personal de la carrera judicial.

Expediente de indulto, de extradición y de libertad condicional.

EJERCITO

Decreto de reorganización del Ministerio del Ejército.

Decreto por el que se asciende al empleo de teniente general al general de división don Jesús Olivares Baqué.

Decretos de personal.

Expediente de adquisición para el servicio de vestuario.

MARINA

Decretos por lo que se resuelven expedientes de la competencia del departamento.

HACIENDA

Decretos por los que se prorrogan, por un plazo de tres meses, suspensiones en la aplicación del impuesto de compensación de gravámenes interiores a la importación de minerales de hierro y de hulla coquizable, así como de determinados productos alimenticios.

Decreto por el que se establecen suspensiones en la aplicación del impuesto de compensación de gravámenes interiores a la importación de alubias y aceites de cacahuete y soja.

Decreto por el que se acepta la donación al Estado por el Ayuntamiento de Torrelavega (Santander) de un inmueble sito en el mismo término municipal, con destino a la construcción de un Centro de promoción profesional y social.

Acuerdo por el que se fija para el ejercicio de 1974 el importe máximo de los avales que el I. N. I. podrá conceder al conjunto de empresas en que participa.

Acuerdo sobre fijación de precios a las labores fabricadas por Tabacalera, S. A., destinadas a la exportación.

GOBERNACION

Acuerdo por el que se autoriza a la sección española del Colegio Internacional de Cirujanos, para constituirse en Asociación y para que pueda formar parte de dicho Colegio internacional.

OBRAS PUBLICAS

Decreto por el que se adjudica la concesión administrativa para la construcción, conservación y explotación del itinerario Bilbao - Zaragoza de la autopista del Ebro.

Expedientes en relación con diversas actividades del Departamento.

Informe sobre el viaje del titular del departamento a Turquía.

(Pasa a última página)

M.E.C.D. 2017

COMENTARIO Y NOTICIA DE TELEVISION

Por Alberto MATTHIES CASTRO

¿ES LOGICO EMITIR «NOVELA» EN LAS FIESTAS DE ENTRESEMANA?

Problema artificialmente provocado por TVE el que se plantea a los muchos seguidores de «Novela», cuando llega un día de fiesta como el de anteayer, en el que por cierto hubo una circunstancia agravante. Es innegable que el citado espacio tiene seguidores que disfrutan con él, según el estilo de la obra. Pero hay algo que no puede olvidarse: su carácter de ser en capítulos, lo que exige verlo todos los días, de lunes a viernes. Más de vez en cuando se presentan fechas que tienen un carácter especial el de ser festivas de entresemana. ¿Debe de mantenerse entonces la emisión de «Novela» tal y como se hace» Dadas sus peculiares características creemos que no. Bien es cierto que a un grupo le será indiferente pero a otro, que no deja de ser grande, le supone quedarse sin el correspondiente capítulo, si como festivo que es, a su hora de emisión está fuera del hogar

No hay que olvidar que queda rota la rutina de los días laborables e incluso muchas amas de casa, para las que existe el trabajo hogareño, sea lo no fiesta, cambian cuando lo es el ritmo de su trabajo. Creemos en suma, que se deberían de tener en cuenta los festivos para no dar «Novela». Sin ir más lejos fíjense en lo sucedido con la que actualmente se emite, «La verdadera historia de Giovanni Catania —Catania». ¿Cuántos después de haber presenciado los doce capítulos anteriores, sin embargo ahora en esta su tercera semana de emisión se perdieron la acción desarrollada el jueves, festividad de Todos los Santos? Porque, además, esta vez hubo sus agraventes, como decíamos al principio, ya que como el miércoles no se dio «Novela» a cuenta del fútbol, anteayer se registró la emisión de dos capítulos. Es algo que no debería de suceder. Sería conveniente estudiar semejante problema y darle una solución.

PELICULA DE GUERRA AL ESTILO U.S.A. EN «PRIMERA SESION»

«Primera sesión» presenta hoy, a las 4,05, la típica película de guerra de propaganda realizada en la década de los cuarenta, a cargo de un director como Edward Dmytryck, que acababa de filmar una de sus cintas importantes «Historia de un detective», y que se dedica a salvar la película a que hacemos referencia, «La patrulla del coronel Jackson», para intentar convertirla en aceptable con destino a los amantes del género En cabeza el reparto John Wayne, al que este tipo de películas de propaganda le van de perlas. Junto a él podrán ver a Anthony Quinn Beulah Bondi y Richard Loo.

De la revista oficial de TVE recogemos el siguiente inicio argumental: «En su puesto de mando de Bataan el coronel Madden después de la derrota inicial del Ejército norteamericano y del abandono de las islas Filipinas, es encargado por el alto mando de organizar la resistencia a base de guerrillas. Su primer contacto con los patriotas filipinos se verifica en Balintawak, donde los japoneses han ahorcado al maestro.

EL EXITO DE UN PROGRAMA DE CIRCO

Tal y como esperábamos constituyó un éxito la retrasmisión de un programa de circo en la tarde del pasado jueves. Nos congratulábamos por adelantado de que TVE hubiera dispuesto tal medida y una vez visto el espacio debemos volver a los elogios Supuso un rato agradable con destino a grandes y chicos mereciendo especial mención el payaso que enlazaba un número con otro destacando cuando hizo como que perseguía a una mosca. Tarde de entretenimiento Noventa minutos para satisfacción de muchos telespectadores.

EN LOS PROGRAMAS DE HOY

«Hoy también es fiesta» no ofrece hoy sus espacios habituales. A cambio y aparte de «El caso de don Lupa en el Japón, se emite el «Festival del Teatro y Canción Juvenil», con entrega de los trofeos de «Misión Rescate»

A partir de esta noche «Kung-Fu», cuyo episodio piloto pudieron ustedes ver el pasado domingo dentro de «Estrenos TV» sustituye a «El hombre y la ciudad» Ya comentaremos sobre el contenido y calidad

No se emite a las seis «Vuestro amigo Quique». A dicha hora se inicia «Los chiripitifláuticos»

«SEMANAL INFORMATIVO»

«Semanal Informativo» tiene previstos para hoy los siguientes temas:

«Cinturones de seguridad» La obligatoriedad de utilizar a partir del 1 de Enero este sistema en los automóviles, ha planteado una serie de dudas Aurelio Rodrigo ha realizado un reportaje para aclararlas

«50 años de la radio alemana» El pasado martes la radio alemana cumplió cincuenta años Pedro Wender evoca aquella fecha con imágenes retrospectivas que muestran junto al encuentro de lo pasado, el espectacular avance de ese medio.

«El alcoholismo» El mal uso que con frecuencia hace el hombre de las virtudes del alcohol, acarrea problemas a los que se pasa revista en un reportaje de Ana María Cristina Navarro.

«Las haciendas locales» Javier Basilio ha visitado tres localidades y se ha asomado a un tema de gran repercusión en la vida ciudadana: su hacienda

«Cascos azules» David Solar hace un recuento de las intervenciones de las fuerzas de la ONU en zonas conflictivas.

«Derivados del petróleo» La actual crisis del petróleo se ha centrado en la atención de algunos a través del uso de los automóviles olvidando que son muchísimos los productos de él derivados, presentes en la vida cotidiana

COMPAÑIA INTERNACIONAL

PRECISA

SECRETARIA para DIRECCION de PERSONAL

SE EXIGE:

— Experiencia e iniciativa.
— Cultura a nivel bachiller superior o graduado social.
— Buena presencia.
— Se valorará conocimientos de inglés y francés.
— Sueldo a convenir.

CONTABLE

SE EXIGE:

— Dos años de experiencia.
— Contabilidad general y de costes.
— Preferible titulado Mercantil.
— Sueldo a convenir

Interesados escribir al apartado 187. Burgos.

EMPRESA DEL POLO DE BURGOS

PRECISA

JEFE ADMINISTRATIVO

Para su Departamento de Administración

SE REQUIERE:

— Experiencia.
— Edad mínima, 30 años.
— Formación a nivel de Profesor Mercantil, economista o similar.
— Responsabilidad contabilidad general, Contabilidad de costos y personal.

SE OFRECE

— Alta remuneración, según valía.
— Dependencia directa de la Dirección.

Interesados dirigirse por escrito al Apartado 220, adjuntando "curriculum vitae" y pretensiones. Reserva absoluta a colocados

(R. O. C. 7.439)

SOLDADORES Y CALDEREROS

Se necesitan en METALIBERICA, S. A.

Carretera Logroño, Km. 6. BURGOS

(R. O. C. 7.454)

M.E.C.D. 2017

rtve
AQUI
RADIOTELEVISION
ESPAÑOLA
LA INFORMACION
EN
RADIO NACIONAL
DE ESPAÑA
La radio, con la ventaja de su inmediatez sobre los demás medios de comunicación social, está en disposición de informar antes que nadie, y así lo hace, cuando el interés de la noticia lo requiere.
Radio Nacional de España, por medio de sus redactores y corresponsales en provincias y en el extranjero, cubre la actualidad informativa nacional e internacional con agilidad y precisión.
LOS DIARIOS HABLADOS DE RADIO NACIONAL DE ESPAÑA
HORAS
DURACION
8,00 de la mañana..... 40 minutos
2,30 del mediodía..... 30 minutos
10,00 de la noche..... 30 minutos
12,00 de la noche..... 30 minutos
(Los domingos, a las 0,30)
El Diario Hablado del mediodía y el de la noche se emiten en conexión con todas las emisoras españolas.
Coincidiendo con cada hora del día, se dan los Boletines Informativos que difunden las noticias de última hora, así como un resumen de las más importantes en anteriores servicios.
Dieciséis centros emisores, repartidos por la Península y las Islas, recogen toda la información referida a las provincias. Corresponsales en Nueva York, París, Roma, Londres, Berlín, Beirut y en todas las capitales hispanoamericanas, así como enviados especiales, informan puntualmente de los acontecimientos de repercusión internacional y atienden la más rigurosa actualidad.

M.E.C.D. 2017

LA NIÑA Y LA RANA

Citrus Sprinos (Florida). — La pequeña Rachel Stallings, de tres años de edad, se muestra asustada o sorprendida por lo que ha encontrado en su cubo. Probablemente no haya oído aún el cuento en que la rana se convierte en Príncipe. (Foto CIFRA GRAFICA)

FINALISTA REINCIDENTE EN EL "PLANETA"

RAMIRO GOMEZ KEMP, CANTAN Y ACTOR ANTES QUE NOVELISTA

- **Profesor de Ecología en el Miami -de Community asegura: «No creo que la polución llegue a ducir el cataclismo que anuncian los futurólogos»**
- **Cantante, actor, guionista de cine, di r de radio y televisión no se atrevió a escribir novela ha muy pocos años**
- **«La novela hispanoamericana está «boom» de alza pero la norteamericana está en «b de baja**

Por Oscar DE FELIPE

La presentación de Ramiro Gómez Kemp, novelista, es breve aunque brillante. Premio Café Gijón 1972 por su novela «Los Desposeídos» (sin publicar aún en España); finalista el mismo año del «Planeta» con su novela «La Garra y la Carne»; «El Turpial», publicado en Méjico este año y ahora de nuevo finalista entre los selecionados para el Planeta con «Spic».

Sus primeras publicaciones fueron «Acento Negro», libro de poemas que se publicó en su Habana natal en 1934 y otros poemas recogidos en «Playa Girón», fueron publicados en Puerto Rico en 1963, tras haber elegido el camino del destierro.

Hace unos meses, Ediciones Universal, de Miami le publicó una autobiografía novelada de título «Los verdes años».

La personalidad humana de Gór. z Kemp es de un polifacetismo intenso: radio, televisión, cine, teatro, interpretación, viajero, periodista... doctor en Ciencias Sociales, actualmente ocupa una cátedra de Ecología en el Miami-Dade Community College de la ciudad de Miami, donde es coordinador, de esa cátedra Bilingüe, para el alumnado de habla hispana (un 22 por ciento de los matriculados).

Casado, una hija suya reside en Madrid, esposa de un español. Esto ofrece a Gómez Kemp un magnífico pretexto para visitar España cada año, con el propósito de instalar aquí su hogar en pocos años, cuando se retire de sus actividades docentes.

—Canté. Durante muchos años. También fui actor —nos dice—. No escribía porque tenía «miedo» a hacerlo. Luego arranqué. Lo mismo me ocurre ahora con el género teatral. Quisiera escribir y siento el mismo «miedo» que antes, ante la novela. Pero ya había publicado dos libros de poemas.

Cantando recorrió la casi totalidad de la América toda. Fue director de la cadena de radio cubana CMQ desde 1946 hasta 1960. Cuando TV comenzó allá, en 1950, emprendió la dirección de la cadena.

Es hombre locuaz. Inusitadamente dinámico. Se diría un «public relation» inquieto, rebosante de humanidad. A él le gusta sus años de «cantante» un nombre, ¿sabe usted abían cosas que mella ucho: las letras».

Así en Méjico, inicia su ca guionista de cine.

ARNI ANDRINI, MA NO

Es enas de guiones para a primera película la q andrini interpretó en e teca fue con un guión ez Kemp. «Yo soy tu p bre una comedia de C iches, «Mi papá». Su guionista lo ha con tinua es en TV. Especialmentales con destino eñanza y difusión de s lidad de ecología, bajo de «El Hombre y el mbiente». Unos 30 hasta de gran difusión. Alter osas con sus cola bora el «Diario de las Amé gran tirada y de prefe los norteamericanos dencia lingüística hisp os de todo género

—vela es un mundo apas la creación.

— la novela hispanoam stá en «punta de lanz ovelística mundial de h

¿Y—

¿FIN A LA GRAN NO VEL AMERICA) NA!

—es están ahí: García rgas Llosa. Cor taza el argentino Ernest incluso Borges... Son bres.m Pero se ha exa poco el «bom» de la anoamericana y muchos valores menores se han unido a este carro, explotando su novedad. Por el contrario, la novelística norteamericana está en «boom» de El último «grande» es Saúl Bellows, ya conocido bien aquí. El crítico norteamericano Leslie Fiedler, ensayista, es quien mejor ha analizado el momento literario actual de los Estados Unidos. En resumen, existe mucha «literatura de consumo», y poca con verdadera enjundia, en todos los sentidos

—Por ciarto —nos subraya en énfasis—, existe en los Estados Unidos una grandísima población de habla hispana, interesadísima por la lectura de idioma vernáculo. Sin embargo, llega poco allí. A veces se paga un libro en español hasta tres veces su valor, porque escasean. Diga, señor —me dice—: ¿No podría lanzar el guante, que se hicieran ediciones, seleccionadas, de categoría literaria, baratas, que llegaran hasta allá?

MAS DE DIECISIETE MILLONES DE HISPANO PARLANTES

—Porque, ¿sabe usted? La población de habla hispana, en los Estados Unidos, alcanza a los diecisiete millones de ciudadanos. Ciudadanos, en gran cantidad, de segunda clase. Me refiero especialmente a los llamados allá «chicanos». Casi todos estos mejicanos de origen viven en regiones del sur: Florida, California, Nuevo México... Se habla mucho de la marginación social de estos «chicanos». Sí, es cierta. Pero eso de los «ghetos» es una especie de «cúpula» colmena de dentro hacia afuera y al revés.

Ramiro Gómez Kemp, finalista reincidente en el «Planeta». — (Foto EFE-FIEL)

—¿Pero hay clases sociales, por posiciones económica, entre ellos?

—Sí, sí, las hay. ¿Su reacción en cuanto a los «Spic»? Varía. Varía según la clase social en la que «creen» haber penetrado los pertenecientes a esas clases más económicas pudientes, aunque lo cierto es que no penetran en nada.

LOS «SPIC»

—Disculpe, acaba usted de pronunciar la palabra «Spic». ¿Qué es éso?

—Es como llaman los norteamericanos a los «chicanos». Algo peyorativo y sin denominación precisa. Verá: yo hice investigaciones etimológicas, a fin de llegar a una conclusión sobre el significado del adjetivo. Resulta que los portorriqueños escriben «Spik», con K; los «chicanos», o mejicanos, escriben «spic», con C. Se trata de un término medio de la contracción de dos palabras: «spanish» y «Pig». Es decir «hispánicos» y «cerdos», en una sola palabra.

Sobre este tema rueda el argumento de la última novela de Gómez Kemp, de título «Spic», hoy finalista para el Premio Planeta.

¿AMENAZA DE EXTINCION DE LA HUMANIDAD? ¿HAMBRE O POLUCION?

Habla con entusiasmo de sus actividades docentes, en tanto que profesor de Ecología. Hemos querido interrogarlo sobre las apocalípticas versiones que los científicos «futurólogos» nos pintan con tanta frecuencia en reportajes y entrevistas, al respecto.

—Mire —dice—, dejémoslo en mitad y mitad. No gusto de la exageración al respecto.

—¿Y la polución? ¿No es una espada de Damocles, invisible pero destructiva que pende sobre la humanidad? Eso dicen los futurólogos.

—No creo en el cataclismo de la polución —responde—, porque todo puede planificarse. Se conocen las causas de la polución y se conocen también los remedios para luchar contra ese problema. Es cuestión de planificación de temperar. Puede conseguirse. Véase, si no, el ejemplo de Londres, la que hace unos años era calificada como «la ciudad más poluíd », «la más venenosa», etc. Sí, es cuestión de planificación.

Y concluye.

—En nuestro «College» se desarrolla una acción muy intensa de tipo informativo, al respecto. Informamos a la masa sobre ello porque es necesario crear en el individio, en la sociedad, la concier. ia de ese peligro, a fin de evitar el al a l.s generaciones futuras. También hacemos presión sobre los intereses de las corporaciones, de las grandes industrias, con el fin de que esa conciencia del mal se extienda. Porque todos los problemas ecológicos están estrechamente vinculados, ligados entrelazados unos al otros. Todo nace de la asociación de valores que las sociedades, los países, le conceden. Y, creáme, todo sigue su curso normal y positivo. A nadie le interesa seguir el sistema del avestruz, esconder la c beza en tierra. Por todo ello no soy pesimista, sino muy al contrario.

(Fiel-Servicios Especiales de EFE).

TRES PARADOJAS, TRES

Por Emiliano AGUADO

CREO que fue en algún libro de Kierkegaard donde leí hace ya muchos años algo así como que las paradojas no son juegos de la razón ni menos contradicciones o tanteos para explicar lo inexplicable, sino juegos y contradicciones de las cosas, que se oponen entre sí, se disfrazan para engañarnos, se dejan modelar por el paso del tiempo como los cantos rodados y se convierten en otras por metamorfósis algunas veces y muchas por eso que llamamos evolución sin saber a ciencia cierta lo que es eso.

Resulta ahora que Norteamérica quiere comprar a Rusia la libertad, aunque sólo sea relativa de los intelectuales la salida del territorio de los judíos que quieran salir de él y el alejamiento del riergo que corren muchos artistas científicos y escritores de volverse locos en las clínicas de salud mental. Norteamérica quiere comprar todo esto que para Rusia es una mercancía como las demás; y como sólo puede comprarse con dinero y el dinero no lo tienen más que los capitalistas, Norteamérica está haciendo ahora lo mejor y lo más noble que puede hacerse.

¿Cómo convencer de nada a los comunistas si no hay dólares o libras por medio? Con una precisión digna de encomio fijaron hace algunos meses el precio que tendría que pagar todo el que quisiera salir de Rusia; con el dinero se compra hasta la libertad. ¿Qué dirán ahora los lemagogos?. Sin dinero pese a nuestras buenas intenciones, los intelectuales se morirían en Rusia después de haber enloquecido. Se ve que para Rusia no hay nada en el mundo tan serio como el capitalismo. Tampoco hay nada tan delicioso para el capitalismo como Rusia que lo vende todo sin pestañear.

Los norteamericanos están dispuestos a comprar la libertad de los intelectuales y los judíos rusos, pero los hombres de las llamadas izquierdas son muy prudentes y no protestan siquiera de palabra o protestan en voz tan baja que apenas si se les oye. ¿Es que carecen ya de sentido de la libertad de sus padres y de sus abuelos? Quizá por eso tengan tan poquitas cosas que decir en todas partes; ahí están sin ir más lejos, los señores Wilson y Willy Brandt con sus tópicos y su prudencia a cuestas. ¿Qué pasaría si hiciesen la mitad de lo que está haciendo Rusia los coroneles griegos o el Brasil? No hay que darle vueltas, los únicos que se indignan son los norteamericanos, contra quienes se indignan los hombres de izquierdas porque no son pobres como ellos. El caso es que si los hombres de izquierdas tienen amortiguado el sentimiento de la libertad humana y no pueden hacer la revolución social,en primer lugar porque les da miedo y luego porque para hacerla doctores tiene la Iglesia.

La paradajo de los comunistas que nos encontramos en la calle y son sinceros con nosotros no es menos flagrante. Lo primero que echamos ver es que no somo comunistas de veras; simulan creer en estas dialécticas nebulosas que les dicen que son artículos de fe; pero cuando se les pregunta por el comportamiento de Rusia poniendo precio a todo intentan justificarlo. ¿Cómo iban a justificarlos si fueran comunistas de verdad? Indignación y mucha indignación sentirían viendo como los funcionarios públicos del Kremlin están pisoteando la idea del comunismo. No, los comunistas que viven en países libres no se ondignan por lo que hacen los rusos, que los desprestigian, pero que no se les diga que Portugal quiere defender sus colonias o que España quiere comprar Harriet, poque entonces sacan la caja de los truenos.

Esta cobardía de callar y exaltarse al mismo tiempo provoca creo yo que en todo el mundo un leve desprecio; al hombre que se nos presenta como creyente —no importa lo que crea— le pedimos que sea sincero. Al que no cree en nada podemos perdonárselo todo y dejarle que ponga al mal tiempo buena cara.

Si los propósitos norteamericanos llegan a buen puerto, el capitalismo habrá consumado la obra más estupenda que cabe imaginar ahora, y si la consuma tendremos que preguntar que le pasa al mundo para que el sueño más humano: el de dejar a cada cual que vaya con su estatura por la calle y hable con su propia voz, haya tenido que colmarlo el odiado capitalismo, contra el que, por lo que se ve, se repite el resabio de la zorra que no podía alcanzar las uvas. ¿Es que se han quedado sin voz las izquierdas? No se oye por ninguna parte esa voz que tenían antes, y es de temer que se les haya extinguido; pero también puede ser que, por odio a su enemigo tradicional, las derechas, se hayan dejado atraer más de lo que hubiesen querido por las serenas del comunismo, no porque sean comunistas, por supuesto, sino porque gusten de repetir las cosas que andan por ahí contra los males verdaderos de sus enemigos sin pensar que detrás de esos males está el vacío papitante. No hay que darle vueltas: los defensores de la libertad humana están hoy en Rusia; los otros son hoy aficionados y meros ecos de otros defensores más. Y que a estos defensores heróicos, dispuestos a ir a una clínica de salud mental o a otra parte en donde no vuelva a saberse de ellos les esté defendiendo el capitalismo más paladino y acendrado es una de esas paradojas de que hablaba Kierkegaard que no nacen juego de las ideas, sino de los altibajos y vaivenes de la misma realidad en que somos, vivimos y nos movemos.

LOS ESTADOS UNIDOS ¿BUSCAN A DIOS?

Por José Antonio DE SOBRINO, S. A.

◇ **CAPITULO VI** ◇

EL FENOMENO RELIGIOSO, PRESENTE POR TODAS PARTES EN LA AMERICA DE HOY

□ Se busca a Dios apasionadamente, aún desde los lugares y formas más extrañas, a veces, disparatadamente

El fenómeno religioso se halla omnipotente en los Estados Unidos. El pueblo americano con su muchedumbre, y su sorprendente variedad, se halla sometido en el momento presente a un estado de ánimo que le impulsa a buscar lo trascendente, lo sobrenatural, y en algunas instancias al mismo Dios, que a la vez se le oculta y se le revela. A Dios, se le busca desde todas partes desde el catolicismo, como hemos visto en las notas anteriores sobre el movimiento pentecostal; desde otras confesiones cristianas, que experimentan pulsaciones parecidas. Se le busca desde la juventud, desde la droga. Se le busca apasionadamente, locamente. Yo diría que a veces disparatadamente. Si la ascensión de los astronautas fue noticia del momento ¿no lo será ahora esta subida colectiva hacia ese trasmundo de lo sobrenatural?

Esta palabra de lo «sobrenatural», juntamente con sus compañeras la «mística» y lo «espiritual», ubre toda una variada fauna y flora de manifestaciones psíquicas y señala vagamente una zona que se mueve entre lo normal y lo extraordinario, lo del más acá y del más allá, entre la vigilia y el sueño, lo oculto y lo manifiesto, donde se agita el mundo de los demonios, los muertos, los dobles, lo paranormal y parapsicológico, lo inconsciente y subsconciente, lo pasado y lo futuro.

Sobre estos fenómenos sobrenaturales se produce la noticia, se escribe el comentario, se construye la teoría más peregrina y se emprende la búsqueda más frenética. Incluso las pantallas grande y pequeña, que en los Estados Unidos son reflejo parcial de la propia vida, han quedado invadidas con esta temática, algunas de cuyas manifestaciones ya han llegado a los ojos españoles.

ARICA, O LA SALVACION POR X DOLARES

Tal vez comenzó hacia 1960, cuando un maharishi de largo pelo, flácida apariencia pupilas de carbón, y vestimenta flotante apareció rodeado de «Los Beatles», como un mensaje de salvación que enviaba la remota India. Desde entonces ha proliferado este deseo de buscar lo trascendente ⁻ infinito, y de apoderarse de ello a través de un entrenamiento o de una transacción económica.

«Ahí está —me dijo mi acompañante, un profesor universitario, antiguo amigo y compañero de enseñanza en Washington— en esa casa de apartamentos enfrente del hotel Washington Hilton, la sala de la Meditación Trascendental, abierta por los sucesores del maharishi». Por una lección de fin de semana, que costaba 75 dólares, se podía alcanzar un estado de iluminación personal que los maestros de la secta Zen sólo conseguían tras largos años de ascesis.

Después vino el Instituto Arica, que también tiene su sede central en Washington, en una vieja mansión del elegante barrio de Georgetown, acondicionada cómodamente con mobiliario sueco, paredes de cristal y piscina climatizada. Allí, un maestro del método Arica ofrece sus lecciones por el precio increíblemente barato de 600 dólares por 40 días de entrenamiento. El curso intenta despertar en cada uno de sus seguidores la «concienciación divina» para colocarse en el recto sendero de la verdad, la luz y el amor que conduce a la salvación. Diversos ejercicios respiratorios y musculares producen sensaciones de calma y paz, o, por el contrario, de excitación y titilación. Estos ejercicios son, en parte, yoga, danzas africanas, meditaciones inmóviles, lechos acuáticos, ejercicios sensoriales con los ojos cerrados o fijos en piedras de colores. Los cursos para los profesores del método Arica, son aún más caros: 3 000 dólares en tres meses, sin incluir pensión.

El patriarca de esta escuela es Oscar Icazo, el «Gran O», como le llaman sus seguidores, que era un general boliviano, que a su vez lo recibió de un maestro japonés de Zen, que le enseñó a meditar. Oscar viajó extensamente coleccionando prácticas, métodos y teorías espiritualistas. Su escuela llegó a ser un sincretismo en el que se puede recitar un mantra hindú al ritmo de una danza africana, mientras se piensa en la democracia. Su predicción es terminante: «El Mundo se acabará, a menos que haya más meditación. Y habrá más meditación, entre otras varias causas, si hay más discípulos del método Arica». El éxito de su proyección ha sido sorprendente. Oscar invitó a cincuenta americanos a seguir, en Chile un curso de seis meses, cuyo precio oscilaba entre 4 y 7.000 dólares. Sus discípulos abrieron en Nueva York un Instituto de Meditación, en el cual se enseña «neogramática, protoanálisis, psicoalquimia, y trialéctica». Creo que el Instituto está situado en la Essex House, en la calle 57, en uno de los hoteles neoyorquinos, en el que el Instituto ocupa un salón rodeado de espejos. Alguien, amigo de los números ha asegurado

(Pasa a la página 17)

AICO THOMAS, EN EL ESTRENO

Estado portugués, almirante Américo Thomas, y su esposa, asistieron en Lisboa, con varios miembros del Gobierno, el embajador de España en estacadas personalidades, al estreno de la coproducción hispano-lusa "Dis- tirigida por Rafael Romero Marchent. En esta foto vemos al presidente de centro, entre el ministro de Información, Dr. César Moreira Baptista, iz- y el actor Antonio Vilar, derecha, protagonista y coproductor del film (Foto FIEL)

TRABAJOS DE CALIDAD

TALLERES GRAFICOS

DIARIO DE BURGOS

San Pedro de Cardeña, 34 - Teléfono 207358

M.E.C.D. 2017

anuncios por PALABRAS

Estos anuncios se reciben en nuestra Administración (Calle San Pedro Cardeña, 34, teléfono 207148) y Delegación (Vitoria, 15), de NUEVE y MEDIA de la mañana a UNA de la tarde y de CUATRO a SEIS de la tarde, así como en todas las Agencias de Publicidad. PRECIO: Veinte pesetas hasta diez palabras. Cada palabra más, dos pesetas.

Alquileres

ALQUILO máquinas escribir sumar. calcular. Crespo Plaza Alonso Martínez. 7. Teléfono 200520

SE ALQUILA piso calefacción y agua caliente centrales. sin muebles. Razón, Edificio Otamendi. Avenida General Vigón. s/n.

SE ALQUILA piso céntrico Informes. Tejidos Revilla

ALQUILO piso. Tratar Ultramarinos Pilar. Mercado Norte, puesto 89.

SE ALQUILA local 157 m.² Calle Vitoria, 187 Razón teléfono 222590.

ALQUILO piso. Paseo Fuentecillas, núm 15, duplicado Informes. 5.º. A.

SE ALQUILA local, con teléfono 60 m.², instalación moderna 6.000 pesetas de renta Interesados, llamar de 1 a 3, al teléfono 220273.

ALQUILO casita unifamiliar amueblada, zona tranquila, jardín, tres dormitorios, cocina, baño agua caliente. Véalo Pisones, 47. Villa Josefa

NECESITASE piso en alquiler. céntrico. Avisos teléfonos 221301 y 223998

MATRIMONIO solo. necesita piso amueblado, por un año en Burgos. Coro Barandiarán San Francisco. 35. San Sebastián.

ALQUILAMOS piso confort, amplio, otro económico sotabanco y lonja. Vitoria. 21.

PISOS en alquiler Viviendas Castilla S A Vitoria 247 1.º Teléfono 220523

SE ARRIENDAN tres prados en Olmos de Atapuerca. Para más informes, tratar con el alcalde.

ALQUILASE piso céntrico. amueblado. cuatro habitaciones, calefacción individual. Teléfono 220302.

SE ALQUILAN pisos amueblados todo confort Teléfono 207029

ALQUILO piso amueblado, San Juan de Ortega. Teléfono 208676.

ALQUILO piso amueblado, zona Miraflores. 4.700 pesetas. Teléfonos 202694 - 204003.

MEDICO, necesita piso en alquiler céntrico. Ofertas, apartado 96. Teléfono 202758

SE ALQUILA piso estudiantes. Valentín Jalón, 12 7.º F.

ALQUILO piso amueblado tres habitaciones, zona Vadillos. Teléfono 203203

SE ALQUILA local barriada Illera, calle Pozanos. número 58.

ALQUILO piso pequeño, céntrico con muebles. Teléfono 205748.

SE ALQUILA piso 800 pesetas. Informes La Ventosa. número 15, 1.º

ALQUILO piso amueblado Pisones, 15, 2.º, derecha.

ALQUILO piso. Plaza San Agustín. 3, 7.º, B.

SE BUSCA piso para alquilar pequeño, céntrico ,con calefacción. amueblado Telf. 200545

SE ALQUILA piso exterior. Vitoria 181. Informes portero.

Automóviles y accesorios

ALQUILER sin conductor, coches nuevos, todas las marcas «Servi-Auto» Sanjurjo 9, teléfono 222715

AUTOS BLANCO.— Alquiler sin conductor, varias marcas Barriada Illera, B. 69 Teléfono 220638

COMPRO Simca 1.000, automático, en buen estado. Informes. esta Administración.

AUTOMOVILES Gamonal, vende 600 850, varios 124, 1.430 1.500 gasoil y gasolina 4-L. R-8, R-10, R-12. Citroen AK-400, Dynam Morris 1300, Mini 1000 E. Simcas 1000 y 1200 - Grandes facilidades Revisados y garantizados Abierto sábados tarde. Pedro Alfaro, 2

TRACTORES de ocasión, revisados, magníficos precios, Facilidades de pago. «Auto Burgos, S. A.». Avenida del Cid, 72. Teléfono 220350.

VENDEMOS y garantizamos seis meses, desde 5.000 pesetas varios 600-D. 850, 850 coupé, 124-L. 1500 gasoil y gasolina, 1430 varios; R-8, 4-L Super; Simca 1200; Simca 1000 varios; Dodge GT; MG 1100 varios; MG 1300 varios; Mini 1275; Mini 850 L; Break 2-CV; Avia 2500; Land Rover.— Grandes facilidades Visítenos sin compromiso también sábados tarde Madrid, 40 y Alhóndiga 2 Teléfono 207087

GARAJE MADRID. Lavados a vapor y engrases Se admiten turismos para cerrar Madrid 78

AUTOMOVILES alquiler sin conductor FLEN Todas marcas Avenida General Vigón. Teléf. 223803.

VENDO furgoneta 1.000 kilos gasoil, o cambio por otra mayor Teléfono 223757.

¡OCASION! 600, desde 5.000 pesetas 4-L Seat 850 especial, Seat 850, Seat 1500, R-10, 600-D. Seat 1430.— General Mola. 30.

ONDINE a toda prueba, vendo, barato Gamonal, Cuarta manzana. 33.

VENDO Seat 850, especial. Alhóndiga. 1. Portería.

Colocaciones

AVON ofrece garantía absoluta en sus productos a todas las distribuidoras Por eso es mucho más fácil obtener con Avón buenas ganancias y premios Ahora está a tiempo de ser distribuidora Llame hoy mismo al teléfono 208163 o escriba al apartado 14.875 Madrid

PEONES para laminación Ferrofabril S. A. Camino de Villalonquéjar s/n (Barriada Yagüe). Teléfono 206540. (R. O. C., 6.831).

NECESITAMOS aprendiza-aprendiz 14-16 años. San Pedro San Felices 30. Villarcayo, 8, bajo Textiles (R. O. C., 6658)

SE NECESITAN chicas de servicio. Escriban a Antonio Velasco. Hostal El Puente Medina de Pomar (Burgos).

SE NECESITA chica fija, para casa Informes Mesón Burgos. Calle Sombrerería número 8

IMPORTANTISIMO. Gane mil o más pesetas semanalmente trabajando en casa horas libres. hombres, mujeres cualquier edad Para informes, envíen quince pesetas en sellos Correos. Apartado 124 León.

SE PRECISA empleada de hogar Información. «Florida» Santa Clara 3, bajo

SE NECESITA mecánico para maquinaria agrícola Interesados pasar por Agrícola Castilla, S. A. Alhóndiga 5 (R. O. C., 7.317).

CHICA se necesita, para Madrid veraneo, Navidad y Semana Santa en Burgos Inútil sin informes. Sueldo 7.000 pesetas Llamar, de nueve mañana a siete tarde, teléfono 224963

SE NECESITAN dos barmans Bar La Solera. (R O C 6.329)

APRENDICES, se necesitan Razón, Industrias «Ital», Parque San Francisco 3 bajos. Registro O C., 7.358)

OFICIAL primera, entendido en hidráulica para encargado de sección, razón Industrias «Ital» Parque San Francisco 3 (R O C. 7.358)

SE NECESITA dependiente de mostrador Bar Mayoral San Pablo. 16 (R O C 7386)

MUCHACHA 14-16 años para dormir fuera, se necesita Calle Vitoria 115, 6.º C

SE NECESITA tractorista en Cortes Mariano Díez Teléf 201602 (R. O C. 7 164)

NECESITO chica para casa. Informes, Héroes de la División Azul, s/n 2.º. E Tardes

NECESITO chica fija Conde Jordana, 3, 7.º, izquierda Teléf 202607

NECESITO chica fija, buen sueldo Vitoria, 141, 1.º, 2.ª. Teléfono 224556.

SE NECESITA muchacha. Moneda, 2. 4.º, derecha.

HOSTAL La Varga, necesita ayudante de cafetería con experiencia, y dos señoras o chicas, para limpieza (R. O C 7159).

TIEMPO es dinero Aproveche horas libres trabajando en casa. Informes contra diez pesetas sellos Universal Albir. Altea (Alicante)

CHICA, se necesita, con informes buen sueldo Sanjurjo 11, 7.º, Izqda

NECESITO chico de 14 - 16 años Ultramarinos La Isla de Cuba. Almirante Bonifaz, 8. (Registro O. C. 6.811).

SE NECESITA oficiala de peluquería de señoras, con experiencia Peluquería «Mary-Cris» Arco del Pilar, 10. (Registro O. C., 7.348).

SE NECESITA chica o asistenta Plaza de la Cruzada 6, 9.º, D.

SE OFRECE ayudante decorador Teléf. 202493.

FAMILIA dos personas, necesita muchacha informada. residencia en Madrid, largo veraneo en Burgos Sueldo a convenir según aptitudes. Sanjurjo, 42, 3.º izquierda Teléf 224418

SE NECESITA oficial ebanista o ayudante Ebanistería «Izor» Emperador número 28 Burgos (R O. C 7.434)

ASISTENTA necesito, 9 a 6 tarde Alhóndiga. 3, 2.º Izqda.

SE NECESITA muchacha con informes. Parque Isla 6, 7.º B.

URGE chica fija poca familia, buen sueldo. Teléfono 200839.

SE NECESITA conductor con carnet de primera. Interesados llamar 206077 Calle Emperador, 19, 1.º (Registro O C 7.420)

NECESITO fontaneros calefactores Presentarse obra Construcciones Pérez García Santa Agueda, Teléf 200264 (R. O. C., 7.419)

SE NECESITA chica para Barcelona buen sueldo, con veraneo en Burgos. Informes. estanco Calvario

NECESITO chica matrimonio y dos niños. Sueldo, 4.000 a 5.000 Barrio de las Fuentecillas, número 10, 2.º (Casas de la Moneda).

TRES FAMILIA, necesitan mujer pueblo o muchacha competentes. 6.500 González Hierro. Alberto Aguilera, 32. Madrid—15.

NECESITAMOS jefe de almacén, ayudante de dependiente, con carnet de conducir y perito industrial o maestro industrial, o bachiller, con experiencia en ventas o que desee especializarse en ellas. Todos con servicio militar cumplido. Dirigirse por escrito, enviando curriculum a «Dielectro», calle Carretera Logroño, 7. Burgos. (R O C. 7.426)

NECESITO chico 16 - 18 años, para bar. Informes, General Dávila, 17, bar. (R. O. C., 7.450).

SE NECESITA chico. Ultramarinos La Proveedora. San Juan, número 3. (R. O. C., 7.446)

NECESITO chica mostrador, con experiencia. Informes, Avenida del Cid, 20. Frutas Rosario. (R. O. C. 7.361).

SE OFRECE chica fija con dos o tres horas libres diarias, con experiencia. Informes, esta Administración.

NECESITO pastor a zurrón. Tratar con Jesús Izquierdo. Páramo del Arroyo. (R. O. C. 7.449).

SE NECESITA chofer con carnet de primera. Informes, San Juan, número 23. Chatarrería Lorenzo Calvo Gil. (Registro O C. 7.339).

ASISTENTA, se necesita, de nueve mañana a siete tarde, con informes, buen sueldo. Héroes del Alcázar, 4, 5.º, 19.

SE PRECISA chófer, carnet primera especial, y oficiales mecánicos para camiones. Teléfono 209725. (R.O.C. 7453).

SE NECESITA chica fija, de 15 a 18 años. Cordón, 4, 1.º

SE NECESITA chica joven, no importa no haya servido. Reyes Católicos, 36, 6.º, F.

SE NECESITA muchacha, sabiendo obligación, Plaza del Vena, G, 1, 2.º, A. Teléf. 224846.

ASISTENTA necesito; casa cómoda, tres de familia. Avenida Generalísimo, 13, 4.º

NECESITO chica o asistenta. Martínez del Campo, 11, 5.º, centro.

CHICO para recados, se precisa. «Suemo». Carmen, 6. (R. O. C., número 6.624).

Compras y ventas

VENDO estanterías metálicas góndolas y expositores Vitoria 19 Teléfono 203837

COMPRAMOS lana usada adquiriendo colchón Flex. Colchonería Enrique, San Juan de Ortega, 20. Telf. 222539.

COMPRO lana vieja. Avenida del Cid. Teléfono 223239.

COMPRO plástico usado. Entregas en Calle Delicias, 8. Telf. 209270.

VENDEMOS manteles, por metros, muy baratos, por quitar sección. Epifanio. Mercería.

COMPRO colchones de lana y objetos usados. Paso a domicilio. Teléfono 200374.

SE VENDE cepilladora combinada, seminueva, taladro de columna y otros utensilios de carpintería. Nilo Alonso. Vitoria 190, 2.º, B.

SE VENDE escopeta de caza, de un cañón del 12. Tratar con Pedro Arrabal, en Baños de Valdearados.

VENDO dos botellas de amoniaco anhídrico 80 kilos. Razón Teodosio López Villacienzo

COMPRO mesas fregaderos, etc., buen uso, cocina industrial Teléfono 222546.

SE VENDE remolacha forrajera en Hormaza. Tratar Julián Pérez

PROCEDENTE de derribo, vendo 20.000 tejas curvas, machones, puertas. Transportes Herrero. Teléfono 203033.

¡OCASION! Vendo registradora National. para bares. Informes, Teléfono 205117

MAQUINARIA usada, de ocasión Retroexcavadora de ruedas y orugas Palas cargadoras Equipos palaretro Carretillas elevadoras Grúas torre Totalmente revisada. Precios interesantísimos Facilidades de pago Exclusivas «Marigil» Pisones 5 Burgos

VENDO veinte chopos rectos. Tratar con Feliciano Sáiz. Villariezo.

SE VENDEN pollas, calle Generalísimo, 19. 1.º, Gamonal. Sr. Sáiz.

SE VENDEN 100 conejas y gazapos. Llamar al teléfono 204149.

Enseñanzas

CLASES Matemáticas Física, Química 4.º 5.º y 6.º. Teléfono 208547.

CLASES particulares Matemáticas, Física y Química, Bachiller y Magisterio. Telf. 207884.

PREPARACION Oficinas, Bancos, Secretariado, Idiomas, Taquigrafía, Mecanografía. Oposiciones.— Academia Centro.

BACHILLERATO cuarto, quinto, sexto, reválida, Cultura General, Certificados estudios Graduado Escolar.— Academia Centro.

ACADEMIA Técnica Universitaria,— Preparación Escuelas Técnicas, selectivo Universidad, Descriptiva, Estabilidad, Mediciones, Topografía, Materiales, Matemáticas, Cálculo, Algebra, Mecánica, Física, Química, Latín, Griego.— Vitoria, 19.

GRADUADO Escolar. Preparación es garantía. Ultimas plazas. Horarios, 4 - 6,30 y 7,30 - 10,30. Teléfonos 207910 y 205266.

NECESITO profesor de Resistencia de materiales. Llamar mañanas. teléfono 224696

FRANCESA nativa diplomada Universidad y Escuela Central de Idiomas da clases particulares o grupos Teléfono 204560

SE DAN CLASES de inglés Llamar al teléfono 207210 Desde las 2.

LICENCIADOS en Ciencias. dan clases Matemáticas Física Química. Teléfono 205034

PREPARACIONES Comercio, Cajas, Bancos, Contabilidad, Cálculos Mercantiles.— Jesús María Ordoño, 9, primero.

MATEMATICAS, Física, Francés, C.O.U., sexto, Reválida Febrero, quinto, Graduado Escolar, económico. Vitoria, 57, 1.º. 200593.

CLASES particulares E.G.B., y Bachiller Ciencias. Petronila Casado, 22, 4.º, C.

Fincas

VENTA de pisos y lonjas en Vía de Empalme. Construcciones Serrano.

SE VENDEN locales exentos desde 100 metros cuadrados a 1.000 metros cuadrados Razón, teléfono 200438

LOCAL propio para oficina delineantes profesionales representantes Avda del Cid 36 Portería

MASEGOSA. Venta pisos calefacción central fuel-oil sol y luces únicas; gastos comunidad reducidos Facilidades hasta doce años Poseen las últimas novedades Vitoria 142 Tel 224138

SE VENDE piso céntrico, muy soleado Informes en Nati Cardenal Segura 1

PISOS vendo desde 275.000 pesetas cuatro habitaciones cocina terraza, parquet en todas Facilidades Informes Pérez Platero 3 1.º

SE VENDE piso y local comercial zona de gran porvenir Informes Avenida Eladio Perlado bloque segundo portal 1, 1.º, B Gamonal (De 4 a 6 tarde)

VENDO o arriendo piso económico muy céntrico Calle San Juan. Para tratar con su dueño en el estanco Carretera Logroño.

VENDO piso primero, zona vadillos, seis habitaciones todas exteriores, cocina cuarto de baño, aseo servicio, poca contribución pocos gastos comunidad Razón portería Avenida Cid 24

SE VENDEN fincas rústicas y urbanas en Cardeñadijo. Informes, Jesús Mansilla y Genaro Rodrigo en Cardeñadijo.

VENDO piso 160 metros Edificio Meysa Fachada Reyes Católicos Teléfono 224558

VENDO piso nuevo, céntrico, exterior, soleado. amplio Telf. 208497.

VENDO piso, calefacción y agua caliente centrales. Teléf 224275.

PISOS zona moderna, cuatro habitaciones, baño, soleadísimos, ascensor, suntuoso portal, gastos comunes reducidísimos Precio, 360.000 pesetas en cómodos plazos. Informes, a partir 5 próximo Noviembre, Agencia Conde, plaza Alonso Martínez. 7. A, 3.º, derecha

VENDO piso. Benedictinas San José, 5 Informes. 4.º, C.

CONSTRUCCIONES «BU - BI» — Venta pisos ocupar inmediatamente. 15 años facilidades resto a convenir Parquet, cocina gas - carbón ascensor Gastos comunidad reducidísimos. Calle Vitoria, 187 1.º. H.

VENDO o arriendo bar. Razón. Santa Bárbara, 22, 2.º A.

URGE vender piso de lujo, céntrico, sol todo el día, calefacción central. Informes teléfono 203671.

SE VENDE farmacia Madrid capital, local propiedad. Ventas seis millones Escribir a Fuente Berro, núm. 9, 4.º. A. Blanca Serrano.

PISOS buena orientación cocina carbón parquet etc Facilidades hasta diez años.— «Viviendas Castilla S A.» Vitoria 247 1.º

VENDO piso económico, con facilidades en calle Casillas, 7 Información piso 5.º A

ARRANZ ACINAS construye y vende pisos de todas clases en varias zonas de la ciudad. Informes Plaza Cruzada, 1

ACERTARA en la elección de su piso visitando ARRANZ ACINAS. Plaza Cruzada 1

VIVIENDAS de tipo social excelente calidad garantía absoluta Las mejores fórmulas de compra ARRANZ ACINAS Plaza Cruzada, 1

VENDO pisos Muchas facilidades, exenciones. Pisones 18 y 20 Informes garaje

VENDO piso primero, cuatro habitaciones, baño. Doscientas treinta mil. Teléfono 204858.

LOCAL sin traspaso, 600 m.², próximo a calle Santander, todo o fraccionado, cualquier negocio. Teléf. 222665. De 1 a 3.

M.E.C.D. 2017

LOS ESTADOS UNIDOS ¿BUSCAN A DIOS?

(Viene de la página central)

que hay unos 400.000 que practican esta meditación transcendental.

SILVA, EL MEJICANO DEL CONTROL MENTAL

También éste, como el anterior, es latinoamericano. Y como aquél reúne, en una féliz combinación la creativiadad imaginativa de un hispánico con el sentido práctico de un anglosajón. Diríamos que piensa en hispanoamericano y cobra en dólares. Silva es un mejicano natural de Laredo, que hace años se instaló en Nueva York, donde dirige el Instituto de Psicoorientoología. El cuadro profesoral es bien nutrido y ahora tiene unos 300 Instructores formado en Chicago. Silva ha elaborado la teoría de los cuatro estados básicos de conciencia, en cada uno de los cuales la mente humana emite ondas cerebrales que pueden ser medidas por el electroencefalógrafo.

Los cuatro tipos de onda pueden llamarse «alfa», «beta», teta», y «delta» Cuando una persona se halla despierta, normal mente emite rayos «beta», que comienzan, en la escala de la frecuencia, desde los 12 ciclos por segundo Antes se creía que estos rayos «beta» eran los más aptos para las experiencias psíquicas pero recientemente Silva muestra una preferencia por los rayos «alfa», que van desde 8 a 12 ciclos y que manifiestan una actividad decelerada, más lenta. Mediante ciertas prácticas del método Silva se puede controlar, la mente para que emita estos rayos «alfa», que son los más aptos para sus experiencias de psicoterapeútica. Debajo de los dos rayos citados se encuentran los «teta» y «delta», tan lentos que su registro no es significativo para el método Silva.

El método y curso Silva duran cuatro días y se lleva a cabo en dos finales de semana. Cuesta 150 dólares, con garantía de devolución si el aprendiz no funciona psíquicamente de acuerdo con el método El curso enseña cómo establecer contacto parapsíquico con ols dos «Consejeros» que toda persona puede tener en su vida, y a los que acude para Información y orientación. Si fallan, estos dos consejeros, se acuede entonces a la «fuente central», a la que puede llamarse indistintamente Dios o computador central de la vida.

AUROMANCIA DE COLORES

La adivinación o la lectura del futuro y de lo desconocido, a través de múltiples signos, es una de las prácticas más popularizadas en la hora presente americana. Los astrólogos y los lectores de cartas pululan por las ciudades. Pero hay en esta línea una lectura tal vez ménos conocida en España la auromancia o lectura del aura. Según la define Ursula Roberts, el aura es «un campo magnético de vibraciones que rodea a cada persona y que adopta una forma ovoide». De la misma manera que cada llama tiene alrededor un halo luminoso y cada flor lo que podríamos llamar halo de perfume, así el cuerpo humano posee un propio halo, un aura. Algunos científicos rusos afirman que la han fotografiado antes que nadie, y en el mercado americano se venden lentes especialmente coloreadas para facilitar la visión del aura Pero lo más preciso que puede decirse sobre el tema es que la detección del aura requiere un estudio, un entrenamiento a veces largo y penoso y que tiene sus precedentes en ciertas prácticas de los lamas.

Según los expertos, el aura cambia con la evolución de la persona Un aura azul es señal de salud, una ráfaga roja puede indicar una tendencia emocional. A los siete años hace su aparición el aura intelectual una especie de luz pálida amarillenta alrededor de la cabeza. En ésto, como en tantas artes adivinatorias, hay abundancl de charlatnes y ficiondos, pero los iniciados nos dicen seriamente que pueden llegar a determinar la existencia de enfermedades, que se manifiestan en ciertas manchas grises en el aura cercana a la zona afectada El hombre moralmente recto y éticamente perfecto exhala un aura dorada que se tornasola en perla en sus momentos de emoción. Cuando un lector de aura se siente magnéticamente descargado para continuar sus lecturas, puede sentarse de espaldas contra un pino y así apoyado en el tronco recargar su acumulador psicomagnético.

Salvación, por X dólares, incluyendo en la X, de magnitud variable, viajes y alojamientos Control mental para identificar las radiaciones «beta» o «alfa», más propicias para el contacto parapsíquico. Auromancia de olores que produce una lectura en clave de la realidad psicosomática de la persona emitente... Así podríamos continuar con una serie de fenómenos, que en otro ambiente cultural podrían ser tangentes con el humorismo o el divertimiento pero que en los Estados Unidos son tomados en serio por personas que, no contentas con las preguntas y soluciones del más acá, se dedican a explorar un más allá, que todavía mantiene misteriosamente en su mano respuestas que sólo quieren entregar a los iniciados.

(Exclusiva Logos. — Prohibida la reproducción)

Próximo y último capítulo. EL CULTO A SATANAS SE DA HOY TAMBIEN.

CAMARA OFICIAL DE COMERCIO E INDUSTRIA DE BURGOS

De gran interés para la pequeña y mediana empresa comercial

Esta Cámara hace público que en el "Boletín Oficial del Estado" correspondiente al día 29 de Octubre del año actual, se publica una importante Orden y Resolución del Ministerio de Comercio por las que se acuerda la apertura de un plazo, que termina el día 17 del corriente mes de Noviembre, para la presentación de solicitudes de ayuda para equipamiento y modernización de la Pequeña y Mediana Empresa Comercial.

Las citadas ayudas pueden otorgarse hasta un importe de pesetas 500.000 por Empresa y deben solicitarse de la Dirección General de Comercio Interior con arreglo a las condiciones y modelo que publica el citado "Boletín Oficial del Estado"

Nuestra Cámara se pone a disposición de las Empresas a quienes puedan interesar estas subvenciones tan generosamente concedidas por nuestro Ministerio de Comercio, para facilitarlas cuantos datos necesiten conocer sobre este asunto.

Burgos, 2 de Noviembre de 1973

LEA VD. SIEMPRE

DIARIO DE BURGOS

Simplex

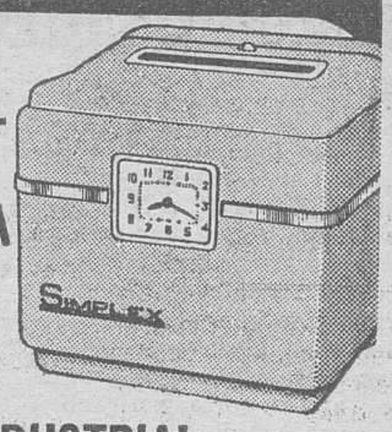

LA MAS AVANZADA TECNICA PARA EL CONTROL DEL TIEMPO Y LA PRODUCTIVIDAD INDUSTRIAL

Registrador horario "Simplex 5000-H".

- Electromecánico y totalmente automático.
- Registra tiempos de asistencias.
- Aumenta la productividad industrial.
- Controla el factor tiempo en los procesos de fabricación.
- Facilita el cálculo de nóminas.
- Modelos de impresión horizontal y vertical.

28 SET. LUNES 14 35

Reloj calendario industrial Calenda 30

- Electromecánico.
- Modernísima concepción y bella línea.
- Funcionamiento autopráctico.
- Gráfica y técnicamente estudiado para facilitar la lectura.

SIMPLEX TIME RECORDER CO.

Rudy Meyer S. A.

GENERAL MOLA, 37 - MADRID

EN BURGOS:

OPTICA NACIONAL - Espolón, 1 - Tel. 20 25 82

SE NECESITAN

PEONES

Para sondeos petrolíferos, con o sin experiencia.

Informes: CIA - General de Sondeos

Portal de Castilla, 46. Teléfono 223604

VITORIA

(R. O. C. 2.374)

anuncios por PALABRAS

Estos anuncios se reciben en nuestra Administración (Calle San Pedro Cardeña, 34, teléfono 207148) y Delegación (Vitoria, 13), de NUEVE Y MEDIA de la mañana a UNA de la tarde y de CUATRO a SEIS de la tarde, así como en todas las Agencias de Publicidad. PRECIO: Veinte pesetas hasta diez palabras. Cada palabra más, dos pesetas.

VENDO parcela en San Martín de Ubierna, propio para chalet. Teléfono 202625.

VENDO piso con cochineras, barato, en Carretera de Arcos. Informes, teléfono 207435.

PARA NAVES, chalets o viviendas que se suministren de agua de pozo, vendo equipo de hidroceles, «Itur», para dar presión a sus servicios sin tener que construír depósito alguno. Informes, teléfono 223362.

VENDO piso calefacción central. Informes, calle Vitoria 164. 8.º, A.

¡¡NO PAGUE rentas!! Sea propietario por mucho menos de lo que paga del alquiler.— Pisos tres dormitorios, hermoso salón estar, baño, suelo de parquet, ascensor, exentos contribución, zona Gamonal Gran Avenida. 30.000 pesetas entregamos llaves, resto diez años. Informes, Paloma, núm, 37, primero.

Ganados y aperos

VENDO 50 ovejas en Villandiego. Sotero González.

SE VENDEN 14 vacas paridas. Tratar, con Angel Fernández, Barrio San Felices Sotresgudo

SE VENDEN dos burras criando y un burro, todos jóvenes. Tratar con Pedro Arrabal, en Baños de Valdearados.

SE VENDEN 110 ovejas y 20 corderas. Para tratar, con Luis Ortega, en Valles de Palenzuela.

SE VENDEN 30 ovejas emparejadas. Manuel de Grado, Valles de Palenzuela.

SE VENDEN terneros de leche y comiendo Evaristo González. Granja Frandovinez.

SE VENDEN novillos de 120 kilos, para recría. Carretera de Arcos, 12.

SE VENDEN 100 ovejas en Valle de Palenzuela. Tratar, Lucas García.

SE VENDE rebaño de ovejas: Tratar Hermano Hernando. Villaverde Mogina.

SE VENDEN 135 ovejas jóvenes. Tratar. Amando Torres. San Llorente de la Vega (Palencia).

Huéspedes

PENSION completa o dormir. Calera, 29, 3.º, izquierda (frente Sindicatos).

ALQUILO habitación. sólo dormir. Teléfono 223075.

DOY HABITACION señorita, céntrico, confort. Teléfono 205840 822.

PENSION completa, con calefacción. Teléfono 202505.

DOY PENSION completa. Francisco Sarmiento, 6, 1.º, F.

DOY PENSION completa, o dormir. Pozo Seco, número 7, 2.º, Izq. Detrás Catedral.

DOY PENSION completa a chica, o sólo dormir. San Pedro Cardeña, 26, 7.º, C.

CABALLEROS dormir, calefacción, baño. Calle Vitoria, 187, 9.º, G. Informes, de 1 a 8.

PENSION o dormir, calle Madrid. 36, 2.º, izquierda.

Muebles

VENDO arca Gruber, mesa despacho, sillón, archivador, librería. San Juan 17. Foto.

VENDO, por quitar casa, muebles, cocina butano, menaje armarios, servicio mesa, etc., económico. Alfonso VIII, 65 Huelgas.

VENDO sala comedor completa, mesa libro nueva, económica; caldera eléctrica «Garza». Teléfs 207660 y 202305. Alhóndiga, 2, 4.º, habitación 13.

VENDO dos camas 1,20, con armario y mesilla; dos somieres, con colchones, y sillas. Eras de Capiscol, 2, 3.º, C.

Televisores

SERVICIO RADIO-TV Philips. Electrónica-D. Calle San Francisco 153. Teléf 224540

TELEVISORES 19" último modelo extraplano UHF licencia americana, con voltimetro y mesa, todo 16 000 pesetas. Diez días prueba sin compromiso Ventas a plazos Garantía absoluta seis meses Comercial Velo-Moto. Calera número 10

T. V. RADIO ONDA.— Servicio técnico «Elbe» Reparaciones Servicio urgente a domicilio Santa Agueda. 36, teléfono 201541.

RADIO - TV Tudanca Reparaciones de televisores todas marcas Avellanos, 4, teléfono 205652.

REPARACION televisores todas marcas a domicilio Servicio urgente antenas. Servicios técnicos Werner Marconi. Radio Caracas. Calzadas, 18. Teléfono 221529 y Generalísimo 18. Villadiego.

RADIO - TV Tudanca Porteros electrónicos Antenas colectivas. Dos años de garantía, desde mil pesetas. Avellanos 4, Teléfono 205652.

REPARACION inmediata. «Rica». Lain Calvo, 17, 1.º Teléf. 202010

REPARACION televisores todas marcas. Servicio urgente domicilio. Teléfs. 201986 - 220294.

Traspasos

SE TRASPASA local céntrico, con instalación propia comercio Teléfono 202439

SE TRASPASA bodega, por no poderla atender, zona Gamonal. Teléfono 202446.

SE TRASPASA droguería y almacén comercial. Calle Anselmo Salvá. Teléfono 224964.

AUTOSERVICIO alimentación, traspaso, por imposibilidad de atenderlo. Negocio acreditado, con clientela selecta. Buen negocio para una familia. Informes, teléfono 223275.

TRASPASO o vendo fonda Gabriela, por no poder atender. Tratar, en la misma. Teléfono 67. Villadiego.

TRASPASO local 100 metros aproximado, en Huerto del Rey, 6. Razón, Huerto del Rey, 6, 1.º, Izqda.

Varios

Offset

y toda clase de trabajos tipográficos, en TALLERES GRAFICOS «Diario de Burgos», calle San Pedro Cardeña, 34, teléfono 207358 y «Papelería Tagra», calle Vitoria 13, teléfono 202852.

FUNERARIA San José. Traslados, Entierros. Avenida del Cid, 83, teléfono 209452.

CHAQUETAS señora, jerseys señorita, estambre, leacril, todas las tallas, colores alegres, modernos, cien pesetas. Oportunidades. Epifanio.

IMPRESOS comerciales, cartas timbradas, tarjetas de visita, invitaciones, prospectos de propaganda, etc., TALLERES GRAFICOS «Diario de Burgos». Calle San Pedro Cardeña, 34, teléfono 207358 y «Papelería Tagra», Calle Vitoria, 13, teléfono 202852.

FOTOGRABADOS. Confección rápida, TALLERES GRAFICOS «Diario de Burgos» Precios ventajosos. Calle San Pedro Cardeña, 34, teléfono 207358 y «Papelería Tagra», Vitoria 13, teléfono 202853

Nuestros teléfonos:

Admón 207148-49

Redacción 201280

M.E.C.D. 2017

EL CONFLICTO DE ORIENTE MEDIO

(Viene de primera página)

No se hizo público el tema o temas tratados por la señora Meir con el presidente Nixon, y tampoco se dijo nada de las discusiones mantenidas con Henry Kissinger, pero la primer ministro israelí dejó claro ayer que el presidente Nixon "le prometió" apoyo norteamericano a la causa israelí.

Golda Meir negó cierto tipo de rumores que señalaban que el presidente Nixon había presionado a Israel para que haga un número indeterminado de concesiones a los árabes con objeto de poder llegar a un acuerdo de paz.

En su reunión con Kissinger, Golda Meir ha buscado al parecer del secretario de Estado norteamericano la garantía de que los Estados Unidos no hagan excesivas promesas a los países árabes durante el viaje que Kissinger piensa realizar a partir del lunes a Egipto, Marruecos, Arabia Saudita y Kuwait.

VIAJE RELAMPAGO DE SADAT

El Cairo (Efe-Reuter). — El presidente de Egipto, Anwar El Sadat, ha regresado esta tarde a El Cairo después de una rápida visita a Kuwait y Arabia Saudí donde ha conferenciado con sus dirigentes, Saba El Salim en Kuwait, y con el Rey Feisal, de Arabia Saudi, así como el presidente Hafez El Assad, informa la agencia de noticias Oriente Medio.

El presidente de Egipto salió ayer inesperadamente con destino a Kuwait en cuyo aeropuerto se entrevistó con El Assad y el jeque Saba antes de salir con destino a Ryad.

Después de la entrevista, el presidente sirio regresó a Damasco, añade la agencia.

El Sadat se ha entrevistado esta mañana con el Rey Feisal y altas personalidades del Gobierno, continuando una reunión sostenida anoche.

A última hora de la mañana ha abordado una avión con destino a El Cairo, se agrega.

INDICIOS DE GUERRA

Beirut (Efe). — Una multiplicación de indicios de que la guerra se podría reanudar en fecha breve en el Oriente Medio constatan los observadores que siguen de cerca la evolución de los últimos acontecimientos.

El principal de esos indicios lo constituye la reunión sorprendente que mantuvieron en Kuwait el presidente egipcio Anuar El Sadat; el de Siria, Hafez Al Assad y el emir de Kuwait, jeque Sabah Al Salem Al Sabah.

Comentando esta reunión tripartita "en la cumbre" la agencia árabe de información "ANA" dice que" teniendo en cuenta el desarrollo de los acontecimientos, entra la tentación de preguntarse si los presidentes Sadat y Assad no se reunieron en previsión de una reanudación de los combates en el canal de Suez y en el Golán".

EGIPTO NO PERMITE ATERRIZAR A LOS AVIONES CON TROPAS DE LA ONU

Helsinki (Efe). — Un grupo de 75 soldados finlandeses no pudo llegar a El Cairo, porque Egipto no permitió aterrizar a los aviones de las fuerzas aéreas norteamericanas que los debían transportar, según ha informado un portavoz de las Naciones Unidas.

Los dos aparatos se encuentran en Helsinki con el fin de transportar a los soldados finlandeses que forman parte de las fuerzas de paz de las Naciones Unidas destacadas en Oriente Medio.

ACUSACIONES SIRIAS

Nueva York (Sede de las Naciones Unidas) (Efe). — Siria denunció hoy ante las Naciones Unidas que Israel no ha dejado de violar las resoluciones sobre el cese del fuego, del Consejo de Seguridad, desde el momento en que entró en vigor el mismo.

En una carta dirigida al secretario general de la ONU, Kurt Waldheim, de fecha primero de Noviembre y publicada hoy como documento oficial de la Asamblea General y del Consejo de Seguridad, el viceministro de Relaciones Exteriores de la República Arabe siria, Mohamed Zakaria Ismael, detalla de las últimas violaciones israelíes denunciadas.

REPRESENTANTE O DELEGADO

Necesitamos en Burgos para aparatos de calefacción doméstica e industrial.

Dirigirse por escrito a Referencia «CALEFACCION INDUSTRIAL» Apartado 158 Madrid

OLIVER

RECOMIENDA:

Esta noche: PARTY-SUBASTA y coctel "CARLOS DICKENS". Un libro: "KAMASUTRA" 60 pesetas.

Cines. — Avenida: "UNA RAZON PARA VIVIR Y UNA PARA MORIR". Gran Teatro: "LA HORRIBLE NOCHE DEL BAILE DE LOS MUERTOS"

MONSEÑOR CASAROLI, EN MADRID

(Viene de primera página)

gubernativo, monseñor Casaroli acompañado del señor López Rodó, y en otro vehículo iba el séquito de monseñor Casaroli.

Un portavoz de la Nunciatura manifestó que todavía no se había precisado la hora de salida con destino a Roma de monseñor Casaroli, pero parece ser que lo hará a las 16,30 de mañana.

CENA EN LA NUNCIATURA

Madrid (Cifra). — Los ministros de Asuntos Exteriores y Justicia, han asistido esta noche a una cena ofrecida en la Nunciatura apostólica con motivo de la estancia en España del secretario del Consejo para los asuntos públicos de la Iglesia, monseñor Casaroli.

Junto a las personalidades citadas estuvieron presentes el Nuncio de su santidad en España y decano del Cuerpo diplomático monseñor Luigi Dadaglio; el presidente de la Conferencia Episcopal española y arzobispo de Madrid-Alcalá, Cardenal Vicente Enrique y Tarancón; arzobispo de Toledo y Primado de España, Cardenal Marcelo González Martín; arzobispo de Barcelona, Cardenal Narciso Jubany Arnau; monseñor Acerdi, de la Secretaría de Estado del Vaticano; el director general de Política exterior del Ministerio de Asuntos Exteriores, don José Luis de los Arcos y Elio y otras personalidades.

STORK INTER IBERICA

Tiene vacantes los siguientes puestos de trabajo:

- SOLDADORES DE AUTOGENA Y ELECTRICA
- CALDEREROS
- MONTADORES-AJUSTADORES

Condición indispensable ser OFICIALES DE 1.ª

Interesados dirigirse por escrito al apartado 358. BURGOS.

(R. O. C. Núm. 7.441)

I CONVENCION DE COOPERATIVAS DE DETALLISTAS DE ALIMENTACION

«Hay que afrontar la reforma absoluta de todos los estadios que intervienen en el proceso comercial», dice el director de Comercio Interior

Madrid (Cifra). — Unos trescientos representantes de más de 20.000 detallistas de la alimentación encuadrados en cooperativas de distribución participan en la primera convención nacional de cooperativas de detallistas de alimentación, inaugurada esta tarde en la Casa Sindical por el comisario general de Abastecimientos y Transportes, señor García de Andoain.

Acompañaban al señor García de Andoain en el acto de apertura el director general de Comercio Interior, y el director de la Obra Sindical de Cooperación, así como el presidente de la convención, don Gregorio Sánchez, quien destacó:

«Nosotros no estamos en contra de los intermediarios naturales e imprescindibles —agregó— pero sí estamos diametralmente opuestos con los que se dedican a la especulación y al fraude o los que lo convocan».

«Los avispados y técnicamente blen organizados intrusos multinacionales que han fijado su atención en el campo de nuestra actividad, tienen todo nuestro respeto y consideración —dijo— pero bueno será que sepan que el camino no les va a ser fácil si la estirpe del detallista español se deja orientar por la línea de la integración para, va todos unidos, conseguir los medios precisos para servir a nuestro pueblo en la primera fila de vanguardia, ya que profesionalidad, honestidad, sobriedad y capacidad para el sacrificio es lo único que nos sobra».

Habló a continuación el director general de Comercio Interior, quien se refirió en primer lugar a la estructura tradicional del comercio para ir analizando posteriormente las distintas etapas de desarrollo del mismo, las cuales han originado la actual política comercial que lleva a cabo el ministro del Ramo.

"Las cooperativas de detallistas tiene las singularidad de ser una forma de integración que podemos denominar "de abajo arriba", definió seguidamente y añadió que la Dirección General de Comercio Interior las ve con agrado, es consciente de sus dificultades y las ofrece su colaboración. Señaló también como objetivo doble de la evolución actual de las estructuras comerciales un mejor servicio al consumidor y una mayor rentabilidad para el comerciante.

"Hemos de afrontar de manera resuelta y decidida la reforma absoluta de todos los estadios que intervienen en el proceso comercial", prosiguió diciendo el señor Bonet. Como logros a conseguir señaló un escalón mayorista suficiente para ofrecer al detallista no sólo las mercancías adaptadas a la demanda sino los servicios de una moderna distribución y que el Ministerio de Comercio está financiando una red de centrales mayoristas de alimentación para ello.

También afirmó la necesidad de modificación y reestructuración del escalón minorista con tendencia hacia modernos establecimientos de alimentación con mayores facilidades de elección y precios asequibles para el cliente. Tal modificación —observó— ha de realizarse conjuntamente por la iniciativa privada y por la Administración.

Habló a continuación de los objetivos del tercer Plan de Desarrollo en esta materia y terminó dirigiéndose a todos los asistentes con estas palabras: «Tenemos la firme creencia de que esta primera convención de detallistas de alimentación puede ser un jalón importante en la tarea que nos hemos impuesto de contribuir a la adecuada transformación de las estructuras comerciales y a la urgente adaptación a las nuevas necesidades creadas».

A continuación cerró el acto el comisario de Abastecimientos y Transportes, que, después de abordar también los temas tratados por los oradores anteriores, resumió en tres las condiciones para flexibilizar el comercio y contener los precios:

—Una oferta suficiente, dificultada en la actualidad por el encarecimiento de las materias primas.

—Una concurrencia que reduzca los costes.

—La presencia cada vez mayor en el comercio de nuevas unidades de venta, económicamente viables, que puedan trabajar con menores costes

Terminada la ceremonia inaugural, se iniciaron las sesiones de trabajo.

MINISTRO DE LA VIVIENDA EN MALAGA

Málaga (Cifra).— El ministro de la Vivienda ha llegado a Málaga, en su primer viaje oficial como titular de la cartera, poco después de las 8,30 de esta noche por vía aérea.

Acompañaban al ministro el director general de la Vivienda, don Fernando Dancausa de Miguel, los de Arquitectura y Urbanismo y el director general del Instituto Nacional de Urbanización.

Al pie de la escalerilla del avión el ministro y sus acompañantes fueron saludados por el gobernador civil, don Manuel Hernández Sánchez, a la cabeza de las primeras autoridades provinciales y locales malagueñas.

Tras permanecer unos minutos en la sala de honor del aeropuerto, el ministro y sus acompañantes se dirigieron al hotel donde se hospedarán durante su estancia en Málaga, en la que el señor Utrera cubrirá un amplio programa que comienza mañana a mediodía.

carretillas transpalette

(de accionamiento a mano y elevación hidráulica)

Robustas
Eficaces

Capacidades de carga:
1.500-
2.000 kgs.

FENWICK

Concesionario exclusivo:
RICOSA Santa Clara, 40 - BURGOS

Ha fallecido el coronel Ortega

Irún (Logos).— Aproximadamente a las siete de la tarde de hoy y después de haber regresado de una excursión de caza ha fallecido en su domicilio de Irún, el coronel don Julio Ortega Tercero.

El coronel Ortega fue compañero de promoción del Caudillo y recientemente en el aeropuerto de Fuenterrabía ambos departieron amigablemente durante unos minutos.

El coronel Ortega ostentó muchos años el delicado cargo de delegado de la frontera Norte, fue comandante militar de Irún, miembro permanente de la Comisión de límites y jefe militar en la época del despliegue en la frontera. Estaba en posesión de numerosas condecoraciones civiles y militares, tanto nacionales como extranjeras. Era oficial de la Legión de Honor francesa y recientemente el embajador francés, impuso al coronel Ortega las insignias de la condecoración de la Legión francesa, superior al grado de oficial.

SUCESOS

PARACAIDISTA MUERTO

Murcia (Cifra).— El paracaidista José Benito Hilario Edo, de 21 años, vecino de Valencia, resultó muerto al disparársele accidentalmente el fusil a un compañero.

El suceso ocurrió en el Cuerpo de Guardia de la Unidad de Depósito e Instrucción de Paracaidistas, sita en la localidad del Parmar.

El proyectil entró en el cuerpo del infortunado paracaidista por la línea exilar posterior, interesándole el pulmón izquierdo y alojándose posteriormente en el costal.

Aunque fue intervenido quirúrgicamente durante dos horas en el Hospital provincial, nada pudo hacerse por salvar su vida.

M.E.C.D. 2017

ARANDA CINCO CANDIDATOS PARA DOS VACANTES DE CONSEJEROS LOCALES

ACUERDOS ADOPTADOS POR LA C. M. P.

Se aprobó el borrador del acta de la sesión anterior.

Se dio cuenta de un escrito enviado por la empresa "Iberbus", respecto a la información publicada sobre la línea regular de viajeros que pretende instalar la misma desde Andalucía a Francia, quedando enterados todos los señores concurrentes.

Se concedieron licencias para las siguientes obras:

A don Felipe Herranz Cuenca, para construir caedizo en la avenida de Carlos Miralles, 58.

A don Siro Vázquez Olivares, para reforma de local comercial en la plaza de Santiago.

A don Rafael García Pérez, para reforma de local comercial en la parcela 32 del Polígono Residencial "Allende-Duero".

A don Julio Pinto Pinto, para colocación de puerta en la calle Pizarro, número 2.

Se informaron favorablemente las solicitudes presentadas por el vecino de esta población don Paulino Maté Izquierdo, para instalar un local destinado a fontanería y calefacción en el número 15 de la Travesía de Pizarro y la de Doña María Teresa Izquierdo Hernanpérez, para instalar un establecimiento para la venta al por menor de pescados frescos en el número 4 de la calle Los Cantares.

Quedó pendiente sobre la mesa la solicitud de don Saturnino Miguel y otros y de D. Rafael Parra y otros, respecto a instalación de agua potable en las calles San Ignacio y Las Peñuelas.

Se aprobó la cuenta a justificar presentada por el señor depositario de Fondos de fecha 23 de Julio del presente año.

Se aprobó la relación de facturas número 21 por servicios y suministros diversos realizados al Ayuntamiento y por un importe total de 431.865 pesetas.

CINCO CANDIDATOS PARA CUBRIR DOS VACANTES DE CONSEJEROS LOCALES

Simultáneamente con las elecciones para concejales por el tercio Familiar, se celebrarán el próximo martes día 13 las elecciones por el mismo tercio para cubrir dos vacantes en el Consejo Local del Movimiento.

Estas elecciones que utilizarán los mismos colegios electorales que las de concejales, cuentan también con los mismos señores que han solicitado su proclamación como candidatos para las de concejales con excepción de uno de los solicitantes, es decir que serán cinco los candidatos, a saber: Don José-Abajo Velasco, don Rafael Arandilla Parra, don Manuel Blanco Alvarez, don Antonio Salinero Sanza y don Fernando Oriza Ayllón.

En el mismo colegio electoral los electores que lo sean para concejales podrán efectuar su votación para consejeros locales del Movimiento, estando incremetnada esta última elección con los mayores de 18 años, evitando con ello al elector el que tenga que efectuar dos desplazamientos, con lo que se viene a facilitar la misión electoral.

CERRAMIENTO DE SOLARES

Puede que haya sido merced a nuestra machaconería, cosa que no pretendemos utilizar, sobre el estado en que se encontraban los solares procedentes de derribos que ofrecían un aspecto harto deprimente o puede que haya obedecido a que los vecinos se han quejado concretamente de los olores que procedían del solar de la calle de Reyes, el caso es que hemos observado que se está vallando con una pared de mampostería a la altura del primer piso.

Se valló el solar procedente de derribos en la plaza del Caudillo del que no hemos vuelto a hablar a raíz de la construcción de esa valla que era lo correcto, ahora se valla el solar de la calle de Santos Reyes también procedente de derribos, cosa que igualmente consideramos correcto, pues siempre ofrecerá mejor aspecto un solar llallado que no otro abierto al público que se muestra propenso a lo que ha ocurrido en este último que nos ocupa. El que se construya o no eso ya no es misión del corresponsal.

Se valló también el solar que existía en la plaza de Primo de Rivera con miras a futura edificación.

El que se originó por derribos también en la calle del General Catalán, esquina a la del General Berdugo, se está edificando cuya obra ya llega a la cuarta planta.

Pero lo que no se acaba de solucionar es la edificación media derruida que se encuentra varios años apuntalada en la calle del General Catalán (Casa Curato) que pese a los largos años transcurridos, se encuentra en las mismas condiciones de apuntalamiento que se hicieron cuando cedió la calzada y la edificación ¿qué va a pasar con esa edificación? ¿va a permanecer así con carácter de permanencia?, ¿es que Aranda no se merece otra cosa mejor que sus edificaciones se encuentren apuntaladas con la particularidad de ofrecer ese deplorable aspecto de abandono?

Consideramos que ya es hora de que ese apuntalamiento se resuelva, bien derribándola definitivamente y vallando el solar, que sería lo más práctico o de alguna otra forma, el caso es buscar una solución para que desaparezca ese estado de cosas.

LA FIESTA DE SAN CARLOS BORROMEO

Mañana celebra la Banca la festividad de su Santo Patrón, San Carlos Borromeo y en años anteriores la numerosa plantilla del ramo existente en nuestra población lo celebraba con diversos actos religiosos y deportivos pero al parecer, este año se va a reducir a comidas o cenas de hermandad dentro de cada una de las entidades bancarias existentes en nuestra población.

Las competiciones deportivas, por este año, han sido suprimidas y la individualidad de cada Entidad queda patente, significando que, según nuestras noticias, estas celebraciones este año se anticipan a la víspera, es decir, al día de hoy.

PANADERIAS DE TURNO PARA MAÑANA DOMINGO

Anselmo Cervino, en San Juan 18; Félix Velasco "La Viena", en San Antonio 21; Pedro Serrano "El Titón", en Barriada de Santa Catalina Casa de Labradores y José Abajo Velasco "La Rosario", en plaza del General Berdugo.

FARMACIA DE GUARDIA

Don Indalecio de las Heras, Arias de Miranda, 38.

CARTELERA

TEATRO - CINE ARANDA.— "La mansión bajo los árboles".

TRIUNFARON LOS DOS EQUIPOS DE PRIMERA REGIONAL ORDINARIA

En los partidos de la competición liguera de 1.ª Regional Ordiaria, que se celebraron el pasado jueves, el triunfo fue el aliado de los dos conjuntos locales y así el U. D. Aranda venció claramente al C. D. Juventud de Burgos por 4-1 y el A. C. D. Michelín lo hizo a su vez al Sporting San Juan, también de Burgos, líder del prupo, por el tanteo de 2-1.

Estos resultados sitúan al primero de los equipos locales citados en posición favorable en el supuesto de que sus aspiraciones no se conformen con la permanencia en el grupo.

LA ARANDINA ANTE EL PARTIDO DE MAÑANA

Conforme publicamos en nuestra crónica deportiva de ayer, por la Gimnástica Arandina nos ha sido facilitada una nota que dice:

"Los lesionados en Cacabelos, Manolín, Rico y Espinosa, han respondido muy bien en el entrenamiento, en el que se lesionó Raúl en el tobillo, habiendo sido citados para el partido de mañana frente al Cuéllar, los jugadores Maté II, Adolfo, Barbero Maté I, Esteban, Raúl Espinosa Soto, Alvarez Gil, Tobes, Manolín, Rico y González, existiendo en todos una gran moral".

En el entrenamiento, parece ser que se probó a un interior llamado Herguedas, que militó durante dos temporadas en el Iscar, que no podrá alinearse en este encuentro de mañana. También se probó a otro jugador, cuyo fichaje parece ser que, por el momento, ha quedado en suspenso.

IMPORTANTE FABRICA DE PIENSOS COMPUESTOS

NECESITA

VENDEDOR

Para zona PALENCIA-BURGOS

SE EXIGE:
—Dedicación exclusiva.
—Residir en la zona o en Burgos.
—Buen carácter.
—Conocedor de oficio.

SE OFRECE:
—Comisiones y fijo 300.000 pesetas.
—Seguridad Social.
—Kilometraje y dietas.
—Posibilidad de promoción.
—Reserva a colocados.

Escribir a mano con "curriculum vitae", acompañando fotografía a F. ROJO. Edificio Nebrija, 6.º. Avenida Reyes Católicos. BURGOS

También para los domingos.

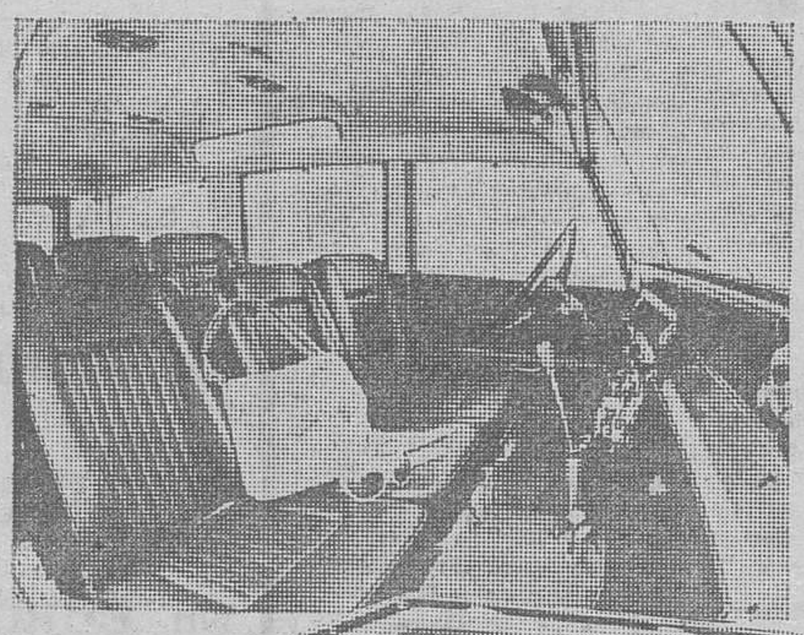

El mismo Land-Rover de siempre, ahora a "todo confort".
—Asientos envolventes.
—Amortiguación especial.
—Tapicería interior en techo y puertas.
—Ventanillas alpinas y trampillas de ventilación en el techo.
—Nueva calandra incorporada.
Con las mismas características para todo terreno.
Un auténtico vehículo de trabajo que hará más confortable su vida de ciudad.

Nuevo Land Rover Santana "La fuerza y el confort"

Concesionario: Agricasa
Caja de Ahorros Municipal, 3 y 5 - Tel. 20 99 40 - Alhóndiga - Burgos

McCann

«LOS BRUNCES»
El bien comer
Comedor clásico
Horno Asados
ARANDA DE DUERO

M.E.C.D. 2017

BRIVIESCA, CAPITAL DE LA BUREBA

MISCELANEA INFORMATIVA

PLENO MUNICIPAL. —Celebró sesión extraordinaria el Pleno municipal, adoptando los siguientes acuerdos:

Aprobación Acta sesión anterior.

Resolver concurso para adjudicación de una Beca de estudios en el Colegio Enseñanza Media «Juan de Ayolas», a propuesta de la Comisión de Enseñanza.

Aceptar condiciones fijadas para la compra por el Ayuntamiento de una finca en «La Florida».

Comprometer la aportación municipal a las obras del Centro Sanitario, resultante del presupuesto definitivo del Proyecto, a reserva del crédito solicitado.

Aprobar e informar favorablemente, las modificaciones introducidas en el Plan Parcial de Ordenación Urbana «La Cercada» con ligeras variantes.

Aprobar certificación n.º 1 de instalaciones del alumbrado público, efectuadas en esta localidad, por un importe de 552.617 pesetas.

Quedar enterados de la situación económica y de Tesorería de la Corporación y disponibilidad de créditos en los presupuestos vigentes.

«4 ASPIRANTES A CANDIDATOS A CONCEJALES POR EL TERCIO DE REPRESENTACION FAMILIAR»

A las 12 de la noche del día 29, finalizó el plazo de solicitudes de aspirantes a candidatos a concejales por el tercio de representación familiar, habiéndose facilitado los nombres de los candidatos para cubrir 2 vacantes por este tercio en esta localidad. Los aspirantes son los vecinos, doña Carmen González Santamaría, don Félix Carrasco Tovar, don José Ramón Temiño Santaolalla y don Víctor Gredilla Vesga. El próximo martes día 6, previo examen de la documentación y demás requisitos legales previos se procederá por la Junta Local del Censo, a la proclamación oficial de los candidatos que reúnan las condiciones previstas por las disposiciones que regulan el sistema electoral. Como podrán apreciar nuestros lectores, los nuevos candidatos son gente joven y con ganas de trabajar, con la grata novedad de presentarse a elección una señora, (novedad en esta Ciudad hasta la fecha, de que el sexo débil, ocupe un escaño edilicio Nos parece muy bien su candidatura y no dudamos que las «amas de casa» habrán acogido su decisión con beneplácito. A nosotros por nuestra parte únicamente nos resta decir, que debemos tomar conciencia y hemos de votar al mejor, en beneficio de la comunidad de nuestra población.

POLIGONO INDUSTRIAL DE «LA VEGA»

La tramitación y expedientes, están en pleno funcionamiento Podemos informar para conocimiento y satisfacción de los afectados, que en breve se procederá al pago de los terrenos que les hayan de ser ocupados. El plan parcial ha sido entregado al Excmo. Sr. Gobernador civil, para su examen y posterior entrega en Madrid a los Departamentos ministeriales Asimismo podemos adelantar a nuestros lectores, que existe gran interés por industras del ramo agrícola, p la declaración de Polígono de Preferente Localización Industrial Agraria, pudiendo anunciar ya, que 3 empresas han aceptado y están de acuerdo, habiendo iniciado sus trámites, las cuales se ubicarán inmediatamente en el Polígono, iniciando sus trabajos de instalación a primeros de año, las referidas industrias. De momento, entre las tres precisarán de 100 a 150 puestos de trabajo. Igualmente podemos informar que existen reservados terrenos para 7 nuevas industrias, sin que de momento, podamos precisar los puestos de trabajo que van a necesitar, aunque podemos adelantar que serán bastantes. Suponemos que estas noticias han de alegrar a nuestros lectores por la importancia vital que para nuestra ciudad representan, y celebraríamos que en fecha próxima, podamos dar más detalles a respecto Lo que sí podemos adelantar, es que la tramitación de estos expedientes es muy laboriosa y que en breve va a instalarse una oficina en los bajos de la Casa Consistorial para que pueda ir atendiendo peticiones y consultas respecto a todo lo relacionado con la instalación etc. en el Polígono Industrial de «La Vega» con persona capacitada —nombrada ya— que pueda dar amplia información a cuantas personas o entidades se lo soliciten. Como podrán ver lesto marcha!..., esperemos que se obtengan los frutos apetecidos que todos deseamos para bien de nuestra ciudad.

CION «LA CERCADA»

POLIGONO DE URBANIZA

Aunque ya tienen alguna referencia nuestros lectores, les informamos que doña Carmen Alcocer Moreno, como dueña de los terrenos de «La Cercada», ha sido la Promotora de este Polígono de Urbanización, que consiste en la construcción de chalets y apartamentos en el terreno de su propiedad, con una extensión aproximada de 48.750 metros cuadrados. El proyecto se realizará en tres fases, habiéndose realizado ya la primera fase, pudiendo decir que la venta de las parcelas ha tenido una gran aceptación, y que los terrenos que comprendía la misma, están totalmente vendidos. De todos es conocido el terreno objeto de este Polígono y estaremos todos de acuerdo al decir que el sitio es inmejorable, y que estas construcciones han de embellecer mucho nuestra ciudad ya que su emplazamiento es en una zona privilegiada.

A propósito de estas construcciones, vamos a solicitar de nuestro Ayuntamiento nos facilite una información de las licencias concedidas para construcción de viviendas en los últimos 3 años, pues sabemos que se han construído bastantes, pero como quiera que las mismas están diseminadas, parece que se han construído menos de las que en realidad han sido, pudiendo decir que en lo que llevamos de año, se han concedido permisos para construcción de 300 viviendas, con lo cual hacemos buenas las palabras del delegado de la Vivienda en Burgos, que decía que Briviesca, es después de Miranda la localidad que más ha construído en estos últimos años, lo que pasa que nosotros no lo «alreamos».

CONSEJO ECONOMICO SINDICAL

Sabemos que el citado Consejo Económico está en marcha, esperando que esté terminado en breve, puesto que varias de las Ponencias ya están en papel de imprenta.

HOMENAJE

Días pasados tuvo lugar el homenaje de despedida, al hasta ahora Registrador de la Propiedad, don Francisco Javier Rivas, por haber sido destinado a Marquina. Le deseamos muchos éxitos en su nuevo destino.

CONSEJO LOCAL DE FALANGE

A fin de cubrir una vacante existente en el Consejo Local, 1, han sido designados candidatos a elegir, para cubrir la vacante, los señores don Fernando Sagredo Ortega, don Mariano Mínguez Sagredo y don Eladio García Barriocanal, la elección tendrá lugar el mismo día que se celebren las votaciones para elegir los Concejales por el Tercio de Representación Familiar.

REPETIDOR TV.

A pesar de nuestros reiterados avisos respecto al mal funcionamiento del citado repetidor, continúan sin subsanarse las deficiencias y continuamos viéndolo muy mal los que por desgracia tenemos que recibir su mal funcionamiento, no obstante se nos informa, que se ha encargado la instalación de uno nuevo de ámbito comarcal con U.H.F. y V.H. Esperemos que estas buenas palabras no queden en eso... palabras.

LUZ TACONERA

Nos agrada la idea de nuestro Municipio, de que las farolas existentes en los laterales de dicho paseo, vayan a ser colocadas por el centro del mismo, con lo cual ganará en iluminación y belleza, y así se verá mucho mejor, la falta de pintado que tienen los bancos instalados, pues hay alguno o todos, lo mismo que las instalaciones del Parque Infantl, que están pidiend «pintura» a gritos, esperemos que lo de la pintura se realice en la próxima primavera.

ACADEMIA DE SOLFEO

Hemos visto con verdadera alegría el anuncio del comienzo de las clases de solfeo para todos los niños que lo deseen, los cuales en un futuro próximo engrosarán las filas de nuestra Banda. Felicitamos esta idea, ya que al parecer los años anteriores parece que este sistema estaba en Briviesca en desuso. ¡así nos luce el pelo musicalmente!

CONMEMORACION DEL XL ANIVERSARIO DE LA FALANGE ESPAÑOLA

El pasado lunes día, 29, a las 8 de la noche y en el Salón de sesiones de la Corporación municipal, tuvo lugar un acto político con la intervención de don César Rico Pardo, primer Teniente de Alcalde de Burgos y Presidente del Consejo Provincial de Trabajadores Abrió el acto el Alcalde y Jefe Local del Movimiento señor López-Linares e interviniendo seguidamente el señor Rico, quien tras saludar a las Autoridades y público asistente, se refirió a la fecha que se conmemoraba y habló del discurso fundacional. Fue muy aplaudido

FUTBOL

El Briviesca C.F. tras los dos traspiés sufridos en Medina de Pomar y Aranda de Duero, respectivamente, el pasado domingo contendió con el C.D Salas, en el campo de' Complejo Deportivo El resultado fue favorable al once local, por el abultado tanteo de 6-0 La tarde extraordinaria de sol, invitaba a ir al fútbol y la gente que tuvimos la suerte de presenciarlo todos salimos satisfechos, tanto del resultado obtenido, como del juego realizado por nuestro conjunto representativo, ya que todos subíamos un poquito temerosos de lo que nuestro equipo sería capaz de lograr con el conjunto forastero, ya que éste venía precedido de gran fama y su clasificación en la tabla hacía suponer que las cosas no serían tan fáciles, pero a la vista de lo acontecido, estamos satisfechos de la actuación del equipo local, pues hubo goles de bella factura y asimismo hubo jugadas de calidad, los Ordoñez, Vadillo, Mendizabal, etc., hicieron diana 5 veces en el marco contrario ya que uno de los goles fue obtenido por un defensa forastero en una cesión defectuosa a su portero Todos los jugadores locales nos gustaron mucho y nuestra preferencia es para Urlarte, que fue un verdadero valladar, sin que como decíamos anteriormente Los demás desentonaran pues todos jugaron un gran encuentro y para todos nuestra felicitación. Estamos convencidos que de respetarnos un poco las lesiones y con un poquito de suerte, creemos que haremos un buen papel en esta competición, pues hay gente y sobre todo hay hermandad y comaradería en el equipo y unos deseos locos de victoria Del C.D. Salas diremos que es un equipo que nos gustó y que juega al fútbol, sobresaliendo el 11 y 8, creyendo que la defensa da demasiadas facilidades y con una delantera tan incisiva como la nuestra del domingo, no se pueden hacer concesiones, estimando que también ubo error táctico, pues a nuestro corto entender de esto, creemos que en campo contrario no se puede salir con una táctica ofensiva, pues esto no lo hacen ni los grandes equipos. creemos más oportuno aplicar la táctica de contención y jugar al contraataque. No obstante en su descargo sí diremos, que extrañaron el terreno un tanto pelado y no muy igualado, según las manifestaciones que oímos; ahora bien, les deseamos una buena campaña, ya que el equipo serrano juega al fútbol y a buen seguro que ha de terminar la competición bien clasificado, eso es lo que les deseamos.

El jueves próximo se desplaza el Briviesca C.F a Burgos a jugar el encuentro con el Capiscol Correa y el próximo domingo, nos visita el Sportin San Juan, el gallito del grupo Esperamos que ambos conjuntos nos preparen un buen encuentro y deseamos que gane el mejor, y que éste sea el Briviesca.

El Corresponsal.

SE TRASPASA EN BRIVIESCA

ALMACEN DE MUEBLES

POR NO PODERLO ATENDER

Grandes locales, rentas antiguas. CASA ABASOLO. Briviesca (Burgos). Teléfono 22 22 87.

Los servicios del

BANCO ESPAÑOL DE CREDITO

llegan a todos los lugares del Mundo

CAPITAL: 9.314.009.500,00 ptas

RESERVAS 8.947.858.827,32 ptas

REPRESENTACIONES

En AMERICA

ARGENTINA, BRASIL, CANADA, COLOMBIA, CHILE, EE UU, MEXICO, PANAMA, PERU, PUERTO RICO, REPUBLI. DOMINICANA, VENEZUELA

En EUROPA

ALEMANIA, SUIZA, BELGICA, FRANCIA, INGLATERRA

En ASIA

FILIPINAS

En OCEANIA

AUSTRALIA

BANESTO cuenta con una extensa organización de más de 600 oficinas repartidas por todo el país.

Sucursal de Burgos

Almirante Bonifaz, n.º 15

Urbana-Burgos

Calle Miranda n.º 3

Sucursales en la provincia

Aranda de Duero, Briviesca, Lerma, Miel de Fernamental, Miranda de Ebro, Pradoluengo — Roa de Duero, Villadiego — Villarcayo

Aprobado por el Banco de España con el número 6.693)

SE NECESITAN

PEONES

PARA LIMPIEZA PUBLICA EN VITORIA

Se ofrece estabilidad en el empleo.

SUELDOS: Turno de día. 8.000 pesetas libres mensuales.

Turno de noche, 8.800 pesetas libres mensuales.

JORNADA: 7,30 horas diarias.

Interesados, presentarse en calle Soria n.º 2 bajo BURGOS. Horas de oficina de 9,30 a 13,30 y de 16 a las 18,30.

(R. O. C. 7.402)

¿POR QUE DEBE VD. VISITAR...

DOROTHY and PETER?

POR TRES RAZONES:

- ABRIGOS PIEL (exclusivos).
- ESPECIALIZADA EN PRE-MAMA.
- CONJUNTOS ISLANDIA.

EXTERIORES MERCADO NORTE

M.E.C.D. 2017

nuestra PROVINCIA

MIRANDA ◆ ACTUALIDAD

TODOS LOS SANTOS

El tiempo acompañó para que el día de Todos los Santos, se celebrara con la tradicional asistencia al Cementerio municipal, que fue muy abundante, según la piadosa costumbre de honrár a los difuntos en este dia primero de Noviembre. Panteones y tumbas se llenaron de coronas y ramos de flores. Esta afluencia de miles de personas hizo que el barrio de Aquende registrara durante toda la jornada una gran movimiento.

La foto de Juan Muro nos muestra una de las avenidas del Cementerio municipal, que está llamado a desaparecer, pues como se sabe, ha sido aprobado por el Ayuntamiento, la construcción de otro en terrenos de Bardauri.

NOTICIARIO LOCAL

Pueden matricularse condicionalmente para este curso los alumnos con 1 ó 2 asignaturas pendientes del Bachillerato Superior.

Plazo de matrícula, del 27 de Octubre al 7 de Noviembre.

Esta matricula condicional pasará a definitiva en caso de que los interesados finalicen sus estudios del Bachillerato superior en la convocatoria extraordinaria de Diciembre o quedará sin efecto cuando no se superan en la convocatoria extraordinaria por enseñanza libre para os alumnos que tengan pendiente de aprobación una o dos asignaturas de cualquier curso para completar las que comprenden el Bachillerato elemental o superior (General o técnico) pueden rendir exámenes del 1.º al 10 del próximo mes de Diciembre, con el horario que ese Instituto anuncie oportunamente.

Aquellos alumnos que con una o dos asignaturas pendientes se hallan matriculados por enseñanza oficial o colegiada podrán acogerse a esta convocatoria extraordinaria, mediante instancia, qué presentarán en el Instituto en el plazo de inscripción de matrículas; dichos centros redactarán las correspondientes diligencias en los libros de calificación escolar y serán válidos los derechos que abonaron los alumnos al verificar las inscripciones de matrícula.

Una vez inscritos en la convocatoria extraordinaria no podrán invocar sus antiguos derechos a la enseñanza oficial o colegiada.

El plazo de matrícula será del 5 al 10 del actual mes de Noviembre.

SEIS SON YA LOS CANDIDATOS PARA LAS DOS PLAZAS DE CONSEJEROS DEL MOVIMIENTO

Seis son los candidatos a consejeros locales del Movimiento. Ya dimos el nombre de cuatro y hoy los repetimos con los otros dos presentados, a saber:

Don Alejandro Alcalde Recio. Mirandés, de 41 años, oficial administrativo de FEFASA y graduado social.

Julio Bañuelos San Martín. Profesor de E. G. B. Mirandés, 31 años.

Don José Luis Fernández Granda. De Oviedo, 39 años, maestro industrial, que ejerce en el Instituto Técnico de Enseñanza Media.

Don Javier Ponce Mora. Mirandés, de 25 años. Industhrial y delineante, con título asimismo de oficialía industrial.

Don Fernando Luis Regaliza Ortiz de Zárate. Mirandés, de 18 años de edad, cursa actualmente estudios de maestría industrial.

Don Vicente Ruiz Rodríguez. De Valladolid, 38 años, ferroviario.

Cuatro mirandeses y dos que aunque no nacidos en nuestra ciudad están totalmente identificados con sus problemas y su vida y todos ellos, los seis, con deseos de servirla.

FUTBOL JUVENIL

Dos nuevas victorias de los equipos juveniles de primera categoría, en los partidos jugados el pasado jueves. Y las dos victorias por el mismo tanteo, tres a uno del Radio Juventud al Balsamaiso en Logroño y tres a uno, del Deóbriga al Náxara en Nájera. Absoluto dominio pues de los muchachos de Miranda en esta competición, de la que es actual líder el imbatido Deóbriga, mientras que los radiofónicos» luchan por alcanzar la segunda plaza.

MAÑANA, EN ANDUVA: PEÑA SPORT DE TAFALLA-MIRANDES

De seguro que el Mirandés repetirá alineación ante la Peña Sport, de Tafalla. Dos partidos consecutivos lleva presentando Lasa el mismo equipo y en ambos ha conseguido la victoria. Y como quiera que los efectivos son escasos, suponemos que mañana será la tercera vez que jueguen los mismos hombres. Nos interesamos sobre el estado de Ventosa, que acabó el partido contra el Logroñés cojeando visiblemente y se nos dice que solamente tiene algunas contusiones, por lo que podrá jugar con los tafalleses.

La Peña Sport ascendida este año a Tercera, arrastra tres negativos, pero hay que tener en cuenta que dos de ellos son como consecuencia de su derrota frente al Alavés, es decir, que su situación es poco más o menos como la del Mirandés y desde luego, no hay que fiarse demasiado de los números, porque nos consta que en sus filas hay hombres de fuerza y juego. Puede dar mucha guerra en Anduva y no conviene dar por ganado el partido. La experiencia sufrida ante el Tolosa aconseja no darse al optimismo, sino por el contrario pensar que por varias razones, entre ellas su mala situación, la Peña Sport vendrá decidida a puntuar. Habrá que evitarlo, jugando a tope desde el primer minuto.

BRILLANTE ACTO DE EXALTACION DEL AHORRO

Entre los numerosos actos programados por la Caja de Ahorros del Círculo, para conmemorar el XL Día Universal del Ahorro, cabe destacar como el más brillante, el celebrado el pasado día 31 en los salones de la Obra Social y Cultural de la benéfica entidad burgalesa, en nuestra ciudad. Este acto, que comenzó a las ocho de la noche, tuvo como invitados a los alcaldes, secretarios y agentes de la Caja de Ahorros de los diversos pueblos comarcanos que llenaron el coquetón salón de actos.

Comenzó la velada con unas palabras de salutación del delegado de la Caja de Ahorros del Círculo en Miranda, don José Luis Fernández Rodríguez, que a continuación hizo un resumen de la labor benéfico-social de las Cajas de Ahorros y particularmente de la del Círculo Católico, exaltando las virtudes del ahorro y de sus beneficios personales y colectivos.

Seguidamente intervinieron los jóvenes ilusionistas locales, Seveín y Wray Junior, que deleitaron a los concurrentes con extraordinarios juegos de prestidigitación e ilusionismo, siendo muy aplaudidos al final de su brillante actuación.

A continuación una sección numerosa del Orfeón Mirandés, bajo la dirección del R. P. Leopoldo SS. CC. ofreció siete magníficas obras de su repertorio, que fueron, Chivirivirí, Adiós a Granada, El peregrino, Con aire, El Ampurdán, El moscardón y Yo ví un día. Magnífica actuación en todas las obras sonando con fuerza los aplausos y quedándose el público con ganas de escuchar más canciones, pero el horario no permitía extenderse más y se dio por concluído el acto, para pasar seguidamente al Hogar del Jubilado, otra de las obras sociales de la Caja de Ahorros del Círculo, donde se sirvió un espléndido vino español, a todos los asistentes a los actos. Vino que al final fue amenizado con jotas y canciones a cargo de algunos miembros del Orfeón con lo que todo resultó muy alegre, reinando en todo momento un ambiente de franca camaradería y confraternidad.

Todos los invitados, que citamos, marcharon complacidísimos de las atenciones recibidas y del espectáculo que se les había ofrecido.

Así con estos actos, se cerró brillantemente el XL Aniversario del Día Universal del Ahorro, que como siempre, ha tenido un especial relleve en nuestra ciudad.

En la foto de Juan Muro, el Orfeón Mirandés, durante su actuación.

Moneo GOMEZ

El señor delegado de la Caja de Ahorros del Círculo, abriendo el acto. — (Foto COSTELA)

¿Miedo? La donación de sangre ni perjudica ni ocasiona dolor. Dona una vez y la alegría te hará donante para siempre.

En su hogar hay sitio para

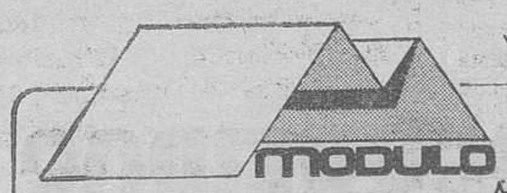

Y Modulo

Avda. del Cid 36

EMPRESA AMBITO NACIONAL

VD. NOS NECESITA

para proporcionarle trabajo continuo y estable viéndose remunerado en concepto de:

- SUELDO
- COMISIONES
- GASTOS
- KILOMETRAJE

Directamente proporcional a su rendimiento si está relacionado en algún sentido con

LA GANADERIA

y posee las siguientes condiciones:

- FACILIDAD DE PALABRA.
- DON DE GENTES.
- DON DE INICIATIVA.
- AMOR PROPIO.
- FUERZA DE VOLUNTAD.
- VEHICULO PROPIO.

VENDERA NUESTROS PRODUCTOS

Escribir de puño y letra al:

APARTADO DE CORREOS N.º 446

VALADOLID (Referencia Delegado) Oferta 12.863

M.E.C.D. 2017

Dispuestos a todo, en cualquier campo.

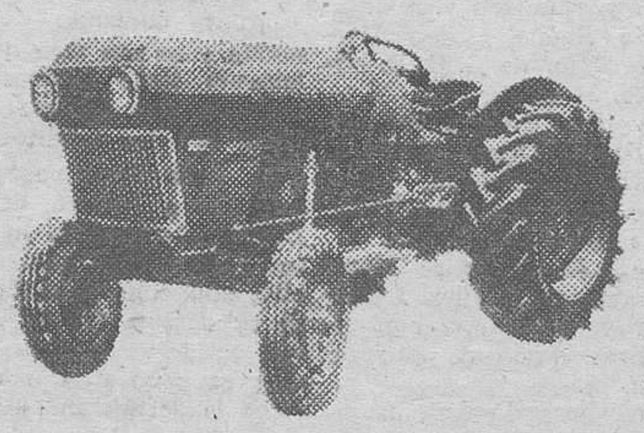
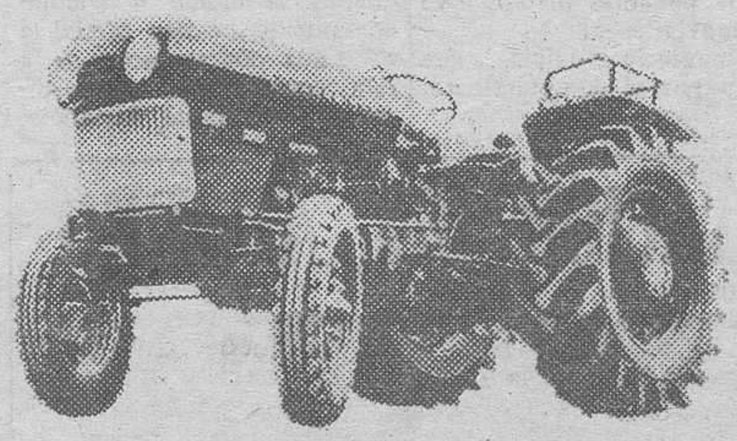
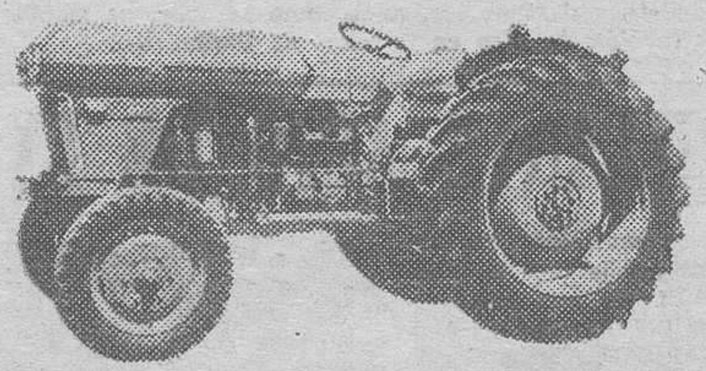

Los Tractores Barreiros 4000, 5000 y 7000, labran, siembran, roturan, escardan, abonan, recolectan, transportan... accionan bombas de riego, empacadoras, rotocultores, guadañadoras...

Tractores de mecánica robusta y sencilla, por eso casi nunca se averían. Su bajo régimen de revoluciones, 2.200 rpm., les permite desarrollar toda su potencia en cualquier terreno de labor. Están hechos para trabajar a tope muchos años, sin dejar de producir beneficios.

Tractores Barreiros de 40, 52 y 64 CV. H.M.A., tres soluciones económicas y rentables para mecanizar sus campos. Chrysler España los pone a su disposición con la más completa Red de asistencia técnica y de servicios.

Consúlte las condiciones económicas en su concesionario Chrysler más próximo.

Tractores para toda la vida.

BARREIROS CHRYSLER ESPAÑA S.A.

M.E.C.D. 2017

VITERI ES DUDA PARA JUGAR EN CADIZ Y FUERTES, BAJA

Hoy emprende viaje la expedición burgalesista que mañana se enfrentará al líder de II División

Hoy emprenderá viaje el Burgos hacia Cádiz, donde mañana habrá de jugar frente a este flamante líder de la Segunda División, que se halla en momento espléndido, tal como bien acreditan los resultados que viene obteniendo.

Lo previsto es salir de nuestra capital a las dos menos cuarto, al objeto de llegar a Barajas y desde allí tomar el avión con dirección a Sevilla y desde esta capital, nuevamente en autocar, cubrir el trayecto que le separa de Cádiz, donde se cenará y pernoctará.

Ayer entrenó el Burgos y el parte general respecto a la situación física de los jugadores nos le resumió Elzaguirre de la forma siguiente:

Fuertes no pudo entrenar ni estará en condiciones de reanudar la preparación hasta el lunes próximo, por lo que será baja para el partido de mañana. Junto a este hecho, hay que registrar que Viteri en el entrenamiento del jueves se torció un tobillo y se produjo un esguince, no grave, aunque sí molesto, si bien se espera que pueda recuperarse y estar en condiciones de alinearse en Cádiz. De todos modos, su estado constituye una incógnita que no podrá resolverse hasta el domingo mismo, a la vista de como evolucionen las molestias.

Al margen de esas circunstancias, siguen de baja Angelín, Raúl, Rodríguez y Manzanedo, si bien a éste ya le ha sido retirada la escayola que tuvo en la muñeca. Asimismo Sistiaga se resintió en Gijón de los abductores y el médico le ha recomendado nuevo reposo. Burguete entrenó ayer normalmente y forma parte en la expedición, cuya composición es a siguiente:

Aizpuru, Taladrid, Osorio, Gómez, Soroa, Ederra, Escalza, Alcorta, Navarro, Pocholo, Burguete, Lis, Juanito y Heras.

A la vista de lo que antecede, la alineación prevista no ofrece duda en cuanto a las líneas zagueras y centrocampistas y las incógnitas radican en los exteriores, puesto que se prevé esta formación:

Aizpuru; Osorio, Escalza, Ederra, Gómez; Alcorta, Pocholo, Navarro y adelante pueden ser Viteri, Burguete y Juanito o bien Heras, ocupando una de las alas.

El panorama de lesionados y enfermos no termina de aclararse en el Burgos. Una pena, pues en tales circunstancias no hay predisposición al optimismo; pero vamos a ver si surge la sorpresa satisfactoria en este difícil desplazamiento.

EL CADIZ, COMPLETO

Hay gran moral en el equipo y Balmanyá mantiene la formación de sus últimos éxitos, con una sola variación, cual es la ausencia del interior Isauro, que está lesionado y que será sustituído por Carvallo. El resto no experimentará modificación alguna respecto del conjunto que empató en Orense.

Es decir, que frente al Burgos, el Cádiz ofrecerá esta alineación:

Bonilla; Cenitagoya, Díaz, Soriano; Marín, Ibáñez; Isidoro, Carvallo, Machicha, Eloy y Baena.

EL PRESIDENTE, EN MADRID

El presidente del Burgos, Sr. Preciado se anticipó ayer a Madrid, donde se unirá hoy a la expedición. El objeto de su llegada anticipada a la capital de España estuvo determinado por una entrevista concertada con el presidente del Málaga, con la finalidad de tratar de algunas cuestiones pendientes, derivadas del traspaso de Requejo.

Según nuestras noticias, queda por solventar lo relacionado con la renuncia hecha por el Burgos de traerse al exterior Pons, en cuyo caso tenía la opción de percibir un millón de pesetas.

ARQUERO

D. Francisco Páramo Miñón propuesto como presidente de la Federación de Boxeo

Según nuestras noticias por el delegado de Educación Física y Deportes, ha sido elevada la propuesta a favor de D Francisco Páramo Miñón, como presidente de la Federación Burgalesa.

La propuesta ha sido hecha en el sentido indicado; pero el nombramiento no es firme hasta que sea confirmado por la Federación Nacional de Boxeo.

LA NOTICIA, EN MIRANDA

Miranda de Ebro, (De nuestro corresponsal). — Don Francisco Páramo Miñón, ha sido designado nuevo presidente de la Federación Regional Burgalesa de Boxeo. La noticia, no ha sorprendido en absoluto en Miranda, porque el silencio de la Española y la no contestación a la candidatura presentada desde Miranda, por los miembros de la Regional, hacían suponer, como así ha sido, que volviera a radicar el presidente en Burgos.

Con este nombramiento se cierra un brillante capítulo del boxeo burgalés, que tuvo como centro nuestra ciudad, ya que tanto bajo el mando de D. Jacinto Lázaro Martínez, como posteriormente con D. Victoriano Aguirremeña Alonso el boxeo burgalés tomó un gran impulso, colocándose la Federación entre las más activas de España. Ahora se abre una nueva etapa, que ojalá sea mejor que la anterior, aunque no ocultemos que a los mirandeses no nos puede saber bien la medida adoptada, pues ha sido mucho lo que se ha trabajado aquí para que después se haya recibido este premio. No nos referimos claro está, al nombramiento del nuevo presidente, pues por lo demás deseamos al nuevo presidente toda clase de éxitos y que sirvan para que el boxeo burgalés siga en alza.

Primera Regional Preferente

El Cacabelos, un candidato al ascenso

Mañana tratará de demostrarlo en «El Plantío»

En nuestros habituales comentarios de los martes a las distintas jornadas celebradas correspondientes al torneo de Primera Regional Preferente, siempre que nos hemos referido al Cacabelos hemos recordado la gran campaña que realizó el año pasado, su codo a codo con el otro conjuntos leonés, el Júpiter, que hasta ahora viene cuajando una gran actuación, y sus claras aspiraciones a lograr el ascenso de categoría. Creemos estar en lo cierto si aseguramos que estas mismas aspiraciones, acaso más acentuadas todavía, las abrigará en el actual torneo en el que si bien es cierto ha quedado de momento un poquito despegado de los que marchan en el reducido grupo de cabeza, es posible que no tarde en darles alcance, a no ser que vuelva a sufrir algún otro «inoportuno» pinchazo...

Pues bien, ese equipo, que presupone un difícil contrincante para cualquiera otro, es precisamente el que actuará mañana en «El Plantío», frente al Burgos Promesas. Así las cosas, huelga decir que los locales, tras su brillante victoria del domingo pasado en tierras salmantinas, van a tener que sacar a relucir sus energías, conocimientos y entrega, para no dejarse sorprender y pasar a quedar situados en la clasificación detrás del Cacabelos, al que ahora preceden en la misma.

Imaginamos que la importancia e interés de este choque hará que sean muchísimos más que otros domingos los aficionados que acudan al campo de fútbol municipal, donde su presencia y aliento pueden resultar decisivos.

Para este partido, que dará comienzo a las cuatro y media, Zamora tiene convocados a los siguientes jugadores: Llorente, Terradillos, Casas, Renuncio, Salas, Temiño, Peña, Bermejo, Martín, Carro, Cipri, Requejo, Ibáñez, Del Moral y Vélez. Sin embargo es muy probable que la formación inicial no la decida hasta mañana mismo, a la vista del estado que presente el terreno de juego.

EDICTO

D. JESUS-MANUEL SAEZ COMBA, Juez de Primera Instancia de Villarcayo y su Partido,

HAGO SABER: Que en este Juzgado, y con el número 82 de 1973, se tramita expediente sobre declaración de fallecimento de BERNARDINO LOPEZ PEREZ, el cual era natural de Tubilla, Ayuntamiento de Merindad de Castilla la Vieja, nacido el día ocho de Enero de 1859, hijo de Rafael y de Anastasia, que tuvo su último domicilio conocido en Tubilla, de donde se ausentó en el año 1918, careciendo de noticias del mismo desde 1920, habiéndose instado dicho expediente por don Ricardo López Galaz, vecino de Cigüenza.

Lo que se hace público a los efectos de lo dispuesto en el artículo 2.042 de la Ley de Enjuiciamiento Civil.

Dado en Villarcayo, a 15 de Octubre de 1973. — El Juez de 1.ª Instancia, Jesús-Manuel Sáez Comba. — El Secretario (ilegible).

Se aplaza hasta el día 11 el comienzo del II Trofeo "Juan Yagüe"

Los organizadores del II Trofeo Juan Yagüe - IV Grupo de Empresas, de fútbol, nos hicieron constar anoche que, en lugar de dar comienzo dicho campeonato mañana, como estaba previsto, los primeros partidos se jugarán el día 11, ya que, al parecer, hay equipos que todavía no tienen todas las cosas en regla y han querido darles una última oportunidad a los delegados de los equipos afectados, que tengan todo debidamente resuelto para el próximo día seis, ya que en caso contrario, en el mejor de los casos, se les dará por derrotados en el encuentro que habrían de jugar, dado que no podrán hacerlo.

Recordamos que se han inscrito 18 equipos, con los que se formarán dos grupos de nueve La primera fase del torneo será de clasificación en ambos grupos. Después, en la segunda, se irán enfrentando en grupos de cuatro los clasificados en los mismos puestos de ambas clasificaciones, para establecer la definitiva. Lógicamente el último grupo será de tres, ya que los participantes, en sus mitades, constituyen número impar.

MODERNICE

SU MAQUINA DE COSER

Muebles de todos los estilos y para todas las marcas. Mínimo espacio Abonamos 500 pesetas por su mueble antiguo

«ALFA»

CASA GARRIDO

Vitoria, 27

CLUB TUCAN

HOY, SABADO

EN SESIONES DE TARDE Y NOCHE

Actuación de la máxima figura del momento en España

MIKE KENNEDY

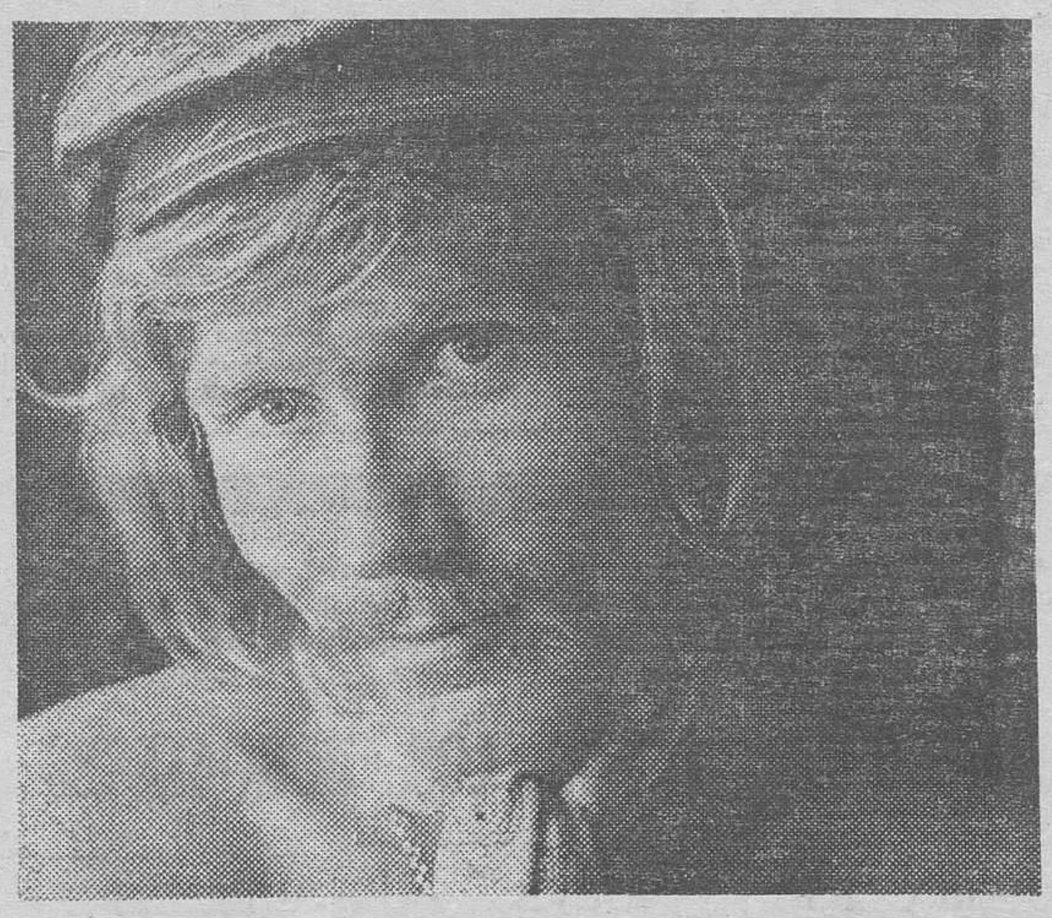

NOCHE, hasta las CUATRO de la MADRUGADA

Hoy, reunión de la Confederación Castellano-Leonesa de Ciclismo, en Palencia

Sin noticias acerca de otra supuesta reunión a celebrar en nuestra ciudad

En el periódico deportivo «Marca» y en la sección dedicada a ciclismo figuraban ayer unas manifestaciones atribuídas al presidente de la Federación Castellana, Antonio Suárez, una de cuyas contestaciones al periodista Adolfo Lefort, era de este tenor: «El sábado habrá una reunión de los posibles encartados en esta Vuelta (se habla de una posible vuelta a las dos Castillas) —se entiende Federaciones—, para ver cómo se puede hacer. La reunión será en Burgos y quizá de allí salgan algunas fechas, pero éstas tienen que acordarse con el secretario nacional».

Puestos al habla con el secretario de la Federación Burgalesa, señor Romero, nos informó que no tenía noticia alguna a este respecto y eso que prácticamente acababa de regresar de Madrid, donde se puso en contacto con la Federación Nacional y trató de hablar personalmente con el secretario señor Cordero, sin conseguirlo, ya que no estaba. No parece, por tanto que vaya a celebrarse tal reunión en nuestra ciudad, a no ser que quienes la hayan dispuesto prescindan por completo de las entidades ciclistas burgalesas radicantes en ella, que también tendrían algo que ver en el asunto. Vamos eso creemos nosotros...

La amigable conversación con el señor Romero, a quien reiteramos nuestra gratitud, sirvió para enterarnos de que esta tarde, a las seis se reunirán en Palencia los representantes de las nueve provincias que integran la Confederación Castellano-Leonesa de Ciclismo, para acordar el calendario de carreras de carácter nacional y regional a celebrar en la próxima temporada.

Digamos que las provincias que integran la citada Confederación son: Madrid, Segovia, Avila, Palencia, Valladolid, León, Zamora, Salamanca y Burgos.

De nuestra ciudad acudirán hoy a dicha reunión el presidente y secretario de la Federación, señores Arasti y Romero respectivamente.

M.E.C.D. 2017

Prosiguieron ayer los campeonatos nacionales de pelota juvenil

Zamora venció en los dos partidos que disputó y Burgos perdió ante Alicante, en Pelota

Visitas a monumentos y recepción ofrecida a los participantes

Los campeonatos nacionales de pelota juvenil tuvieron en la mañana de ayer un acto protocolario. Antes de cumplirse los aspectos deportivos, situados en la jornada de tarde, la sesión matinal estuvo dedicada a efectuar una serie de visitas de la ciudad, con la Catedral y el Monasterio de Las Huelgas, como principales objetos de atención de los participantes y federativos que han llegado a nuestra ciudad.

Cumplido este objetivo de carácter social, durante la tarde se reanudaron los partidos, iniciados en la festividad del jueves, con un gran éxito deportivo y de público. En esta ocasión al ser día laborable, la concurrencia se resintió un poco en el frontón de la Ciudad Deportiva.

Lástima que la temprana hora de comienzo de los partidos —tres y media de la tarde—, hiciera que fueran pocos los espectadores que acudieron a presenciarles. No obstante ,todos y cada uno de los participantes se batieron con el mismo ardor que si tuvieran ante ellos la mejor y más multitudinaria masa de aficionados, en los graderíos.

Ayer se celebraron tres encuentros, uno en la modalidad de pala corta y los otros dos en paleta. Los tres resultaron competidos e interesantes, aunque al final, los marcadores señalasen diferencias más o menos abultadas, que vienen a reflejar la mejor actuación de unos y otros.

Los resultados habidos fueron éstos:

PALA CORTA

Blanco y Vázquez, de Zamora vencen a Chapado y Quesada, de Cáceres, por 40-33. A lo largo de esta confrontación se produjeron frecuentes igualadas. Se proclaman finalistas los zamoranos, que el domingo tendrán que enfrentarse con los representantes burgaleses.

PALETA

Los hermanos Manzano II y Manzano III, de Zamora, vencen a Romero y Domínguez, de Cádiz, por 35-22. La pareja fraterna mostró una mejor compenetración e hizo méritos suficientes para elevarse con el triunfo.

En el último partido, Martínez y Durá, de Alicante, vencen a Benito y Fernández, de Burgos, por 35-26. Ni qué decir tiene que los de casa hicieron lo humanamente posible por llegar hasta el final con la mira puesta en proporcionarnos un título. Sin embargo fueron superiores los levantinos y nuestros jugadores supieron reconocerlo y aceptar la derrota con deportividad.

Jugarán la final, por tanto, Zamora y Alicante.

En cuanto a la modalidad de mano por parejas, la final estará a cargo de los pelotaris de Segovia y Burgos.

VISITA AL «POLO» Y RECEPCION EN «SAN MIGUEL»

Terminada la jornada puramente deportiva, ya con las primeras sombras de la noche se cumplió con otro acto social. Los participantes en esta competición, acudieron a la fábrica de cervezas «San Miguel», donde dicha empresa, con la gentileza que le es característica, ofreció una recepción a las diversas «embajadas» pelotazales que han acudido a nuestra ciudad.

Con este motivo y aprovechando este desplazamiento, se giró asimismo una visita rápida y un poco panorámica en derredor del Polígono Industrial de Gamonal-Villímar-Villayuda.

PROGRAMA PARA HOY

Con el mismo horario, se decir, a partir de las tres y media de la tarde se jugarán partidos de pala corta, paleta y mano, para decidir los terceros y cuartos puestos en cada modalidad, dejando, como es lógico, para mañana domingo, las finales.

IMAGENES DE UN PARTIDO MEMORABLE, EN MIRANDA

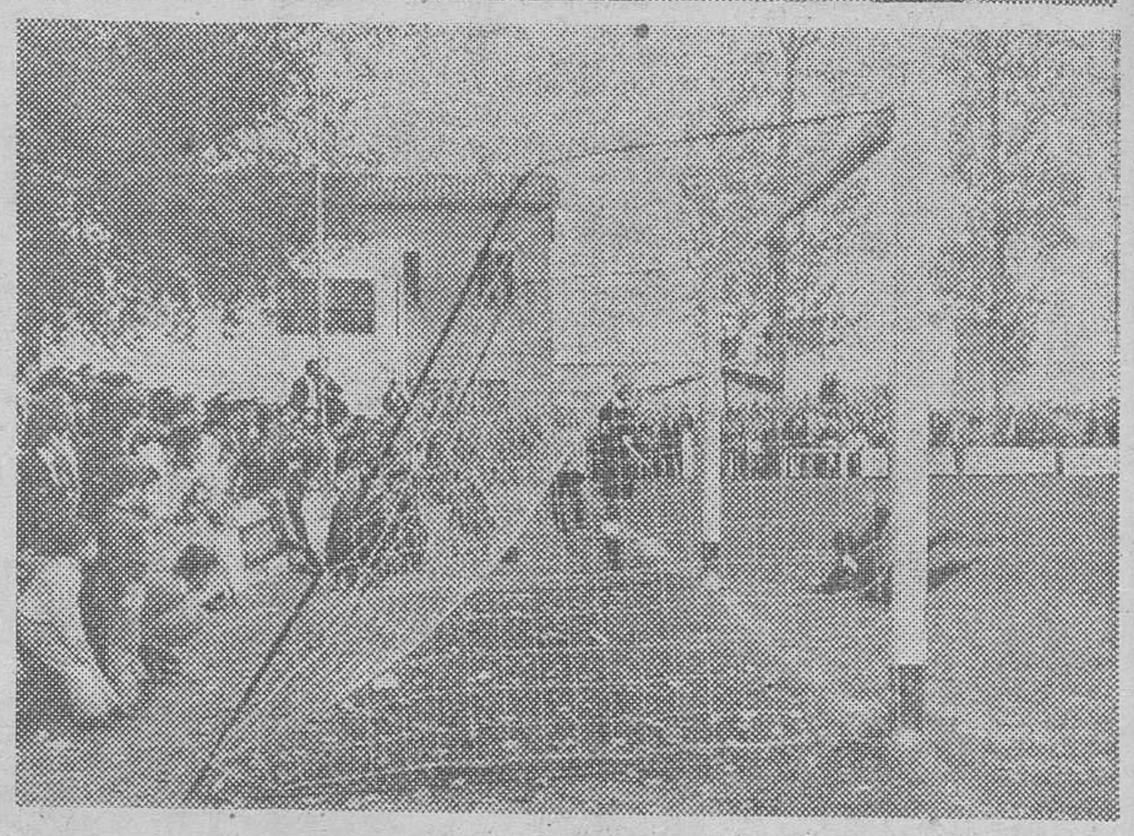

Si bien hay que aceptar la eliminación del Mirandés, porque fue en justa lid, hay que reconocer que sólo la desgracia hizo posible que quedara apeado de la Copa, porque el partido que nos brindó fue extraordinario y nada pudo hacer el Logroñés por contrarrestar el buen juego de nuestro equipo. Dos goles encajaron y pudieron ser más, pero después, amigos, con la eliminatoria empatada vino el lanzamiento de penaltys y se acabo... el Logroñés adelante y el Mirandés a llorar su infortunio. Pero se ha caído con los máximos honores y ello ya es un buen lenitivo para jugadores y afición.

En las fotos de Juan Muro, vemos los tres momentos más importantes del partido. En la primera, el balón entra en la red impulsado por Zuza, con lo que la eliminatoria queda empatada a dos tantos. Y en la tercera, el momento en que las esperanzas mirandesas se vienen abajo. Andueza acaba de fallar el primer penalty lanzado contra Larrañaga. Tantos esfuerzos, tantos méritos, para terminar así. Esto es el fútbol y ya no caben lamentaciones. Lo importante es que en la memoria de todos los aficionados queda la hermosa gesta deportiva del Mirandés, que puede servir de mucho en la Liga, por cuanto queda demostrado que hay equipo para codearse con los mejores. ¡Aúpa, Mirandés!

Las Empresas de las Cafeterías, Bares y Restaurantes del Paseo del Espolón, comunican al público en general, su acuerdo mutuo de cerrar un día de la semana, cada uno de los establecimientos, para cumplimentar el obligado descanso semanal de las respectivas plantillas y conseguir así que esta primerísima Zona de esparcimiento de Burgos, siga manteniendo su extraordinaria importancia y su reconocida categoría, sin interrupciones.

PASEO DEL ESPOLON: EL ORGULLO DE TODOS LOS BURGALESES

LUNES	MARTES	MIERCOLES	JUEVES	VIERNES
TUDANCA	ESPOLON	RHIN	PINEDO	OSAKA

M.E.C.D. 2017

MISCELANEA DE LOS DEPORTES

Mañana, el Burgos juega en el estadio Ramón de Carranza frente al Cádiz. Es líder con trece puntos, cinco positivos, quince goles a favor y otro en contra; de ocho partidos jugados ha ganado seis, ha empatado uno y ha perdido el resto, concretamente: uno.

Y ahora la pregunta que se harán muchos aficionados: ¿Puntuará el Burgos, por vez primera esta temporada fuera de su feudo?

* * *

¡Ah...! ¿Pero jugando fuera se puede ganar también...?

¡Hombre....! Eizaguirre, explíqueles usted a los muchachos cómo es eso.

* * *

¿Y si los «flojuchos» comienzos del Burgos en la presente temporada han sido para despistar mañana al líder?

Que estos técnicos del fútbol saben un rato largo de estrategia parasicológica comparada...

Porque intentan saber hashasta de arquitectura...

Claro que, luego, los resultados de la construcción traen sus «follones». Los domingos en «El Plantío», concretamente en la lateral cubierta.

* * *

¡Ya era hora! El Burgos venció y convenció frente al Levante. Y creo que en el futuro, Navarro, puede convertirse en el «pulmón» del equipo.

Demostró valor, rapidez, inteligencia, toque de balón, intuición. Bueno..., si falta algún otro calificativo, ustedes mismo pueden ponérselo, sin temor a ofender su modestia... ¡Qué tío!

* * *

El próximo día 11 comienza el IV Campeonato de Empresas y II Trofeo «Juan Yagüe». Tomarán parte dieciocho equipos y se han establecido dos grupos.

El Comité de Competición se reunirá el próximo lunes para confeccionar la primera jornada.

Este campeonato de fútbol será dirigido por doce árbitros sin federar, que están realizando un cursillo y, según nuestras noticias, durará todo el campeonato.

También el comité organizador cuenta con la colaboración del Colegio de Arbitros.

* * *

¿Será nombrado nuevo presidente de la Federación Burgalesa de Boxeo don Francisco Páramo Núñez?

Este es el rumor que circula en el ambiente boxístico burgalés. Sabemos de fuentes dignas de todo crédito que su posible nombramiento ha sido enviado a la Federación Española de Boxeo.

* * *

Mañana, el Arlanza se desplaza a San Sebastián, para enfrentarse al Vegasa, en partido correspondiente a la quinta jornada de la Liga nacional de Baloncesto, en Tercera División. En la última jornada el Vegasa venció por 69-50 frente al Goyerri, fuera de su feudo.

* * *

El próximo 11 de Noviembre dará comienzo el campeonato provincial de baloncesto, en sus respectivas categorías. Más de cincuenta equipos de nuestra capital y provincia tomarán parte. Concretamente en nuestra capital participarán más de cuarenta donde cabe destacar que el Seminario de San José participará con dieciséis equipos.

Todo un récord. Pero ahora una pregunta: ¿Por qué el Liceo Castilla no ha presentado ningún equipo?

* * *

Mañana, a las once, en el pabellón del Instituto Femenino, el equipo Medina, de Miranda, se enfrentará al Creff, de Pamplona, en partido correspondiente a la primera jornada de la Liga nacional de Segunda División, femenina, de voleibol.

Por su parte, el Creff de Burgos se desplazará a Soria, para enfrentarse al Medina. El encuentro dará comienzo a la una de la tarde. Esperemos que haya suerte para los dos equipos burgaleses.

* * *

Y el equipo Arlanza se enfrentará al Santa Ana, de Cáceres, en partido correspondiente a la cuarta jornada de la Liga nacional de Segunda División de voleibol, en la categoría masculina.

¿Enmendará el fallo de la pasada jornada el equipo arlancista?

* * *

El pasado miércoles, en la Casa del Deporte, se celebró una reunión de delegados de equipos que tomarán parte en el campeonato de España de fútbol infantil.

El motivo de la reunión era hacer entrega de los trípticos y fichas. Esperemos que trípticos y fichas se rellenen bien, sin «trucos», para que luego no haya «lios». ¿Estamos?

* * *

Para poder tomar parte en la Liga nacional de Boxeo, se necesitan los siguientes requisitos:

Haber cumplido 17 años. Estar en posesión de la correspondiente licencia expedida por la F.E.B. y, por lo tanto, estar dado de alta en la Mutualidad General Deportiva. Ser español. No se podrá actuar con licencia en trámite. El púgil que haya actuado con una determinada Regional no podrá hacerlo con ninguna otra durante la temporada.

¡Ah! Y, sobre todo mucha afición y buenos puños

* * *

Hoy, sábado, darán comienzo los XXVI Juegos Escolares nacionales, en nuestra capital, en la categoría «cadete», que toman patre en el fútbol.

Estos son los encuentros que se jugarán a partir de las once, en los campos de «Pallafría»:

(Grupo A): Padre Arámburu A, Instituto B; Santo Tomás, Filial 1. Descansa el equipo San José Artesano.

(Grupo B): Padre Arámburu B, Instituto A; Maestría, La Merced. Descansa el conjunto filial.

Los autobuses para desplazarse a los campos efectuarán su salida a las 10,30 de la mañana desde el Instituto de Higiene. ¡Que haya muchos goles y la deportividad esté presente!

* * *

Mañana, a las 10,30, en el Paseo de la Quinta, se celebrará la primera prueba de cross.

Pueden tomar parte todos los escolares que lo deseen. La prueba para los escolares de las siguientes categorías: infantil (1.500 m.) cadete (2.000 m.) y juvenil (3.000 metros). Estas pruebas servirán de selección y no son puntuables por equipos

Tomarán parte más de 1.500 deportistas escolares, dispuestos a emular a Mariano Haro y a obtener el triunfo.

Hoy, a las tres y media de la tarde, en el frontón de la Ciudad Deportiva, se celebrarán las partidas clasificatorias para tercero y cuarto puestos en pala corta, paleta y mano por parejas. Y mañana, domingo, a las once, las finales correspondientes a pala corta, paleta y mano por parejas del campeonato nacional juvenil de pelota, que desde el pasado día 1.º se está celebrando en nuestra capital.

* * *

Mañana juega el Burgos Promesas en «El Plantío» contra el Cacabelos. El equipo leonés ocupa el puesto octavo con nueve puntos, tres positivos, trece goles a favor nueve en contra, ha ganado cuatro partidos perdiendo dos y empatando uno. El partido comenzará a las 4,30.

¡A seguir con la racha de triunfos! Y a no dejarse sorprender.

* * *

El ajedrez, ese juego tan inteligente, está en auge en nuestra ciudad. Son muchos los aficionados que siguen con interés el campeonato. Y ahora, las «gachís» y los «mozos», en vez de concertar su lugar de queda en el «Morito» lo hacen en la Caja de Ahorros del Círculo, ubicada en el paseo del Espolón ya que, expuestos al público, se encuentran los «problemas» de ajedrez para el concurso organizado con motivo del Primer Torneo de la Amistad entre peñas.

Y en ese lugar tan «ligón» la espera se hace plácida y tranquila, resolviendo los problemas de ajedrez los impacientes «donceles» y «señoritas».

EL "DERBY" MADRILEÑO DE HOY

MAS DE 16 MILLONES DE PESETAS DE RECAUDACION

El máximo interés se centra en los jugadores extranjeros de cada equipo

Madrid. (De nuestra Redacción). — Ya no hay localidades para el partido de fútbol que disputarán el Real Madrid y el At. de Madrid en el estadio Bernabéu. Se han agotado. El interés de este encuentro entre los «eternos rivales» madrileños se centra en los jugadores extranjeros. Netzer y Más por el Real Madrid y Ayala y Heredia, por el Atlético de Madrid. Los primeros, desapercibidos hasta el momento, y los segundos, los atléticos, estrellas de triunfo desde que debutaron oficialmente en el fútbol español.

La afición desea comprobar quiénes son los mejores en un encuentro de suma importancia.

La afición y los medios informativos dan como favorito a los jugadores colchoneros. De todos modos, los madridistas confían en que este partido puede ser el único de su escalada.

El Real Madrid, una vez recuperado su delantero Santillana, podrá alinear a su mejor equipo. El Atlético de Madrid, por el contrario, no contará, en esta ocasión, con dos jugadores que vienen siendo titulares, Ovejero e Irureta. De todos modos las alineaciones no se conocen por ninguno de los dos bandos. Tanto Muñoz como Juan Carlos Lorenzo callan y seguramente no se conocerán las formaciones hasta el momento de iniciarse el partido.

Para unos y otros la única preocupación es ganar. «No podemos perder —ha dicho Muñoz. El partido, a pesar de todo, no es de vida o muerte. Yo, por lo menos no tengo miedo. No creo que me juegue el puesto en el Real Madrid si llegamos a perder. Sólo pido que nos acompañe la suerte». Y aquí está el posible equipo del Real Madrid para el partido de hoy: García Remón; José Luis, Benito, Touriño; Zoco, Pirri; Amancio, Velázquez, Santillana, Netzer y Mas.

Juan Carlos Lorenzo, entrenador del Atlético de Madrid, a pesar de sus últimos triunfos, se muestra cauteloso. «En este partido de «eternos rivales» no hay favorito alguno», ha manifestado el entrenador atlético ante el ambiente de euforia y victoria que reina entre la afición atlética. «La historia de estos encuentros —añade Juan Carlos— así lo demuestra. Los jugadores de uno y otro equipo se conocen perfectamente. También nuestra única preocupación es ganar».

Las dudas atléticas se centran principalmente en los jugadores del centro del campo. Eusebio ocupará el lugar del lesionado Ovejero y Luis o Alberto el de Irureta.

El partido de hoy, como antes hemos dicho centra su interés principalmente en los dos jugadores extranjeros que cada equipo alinearán. Los madridistas Netzer y Mas consideran que el Atlético de Madrid se encuentra en mejor forma que su equipo. «El At. de Madrid —dice Netzer— es actualmente el mejor equipo de España. Pero eso no quiere decir que sea imposible vencerle. Será un partido más que necesitamos ganar. La victoria será muy difícil». El argentino Mas piensa igual que Netzer en cuanto a la victoria: «Esperemos que en este partido nos salgan las cosas un poco mejor que en los anteriores. Puede ser nuestro arranque hacia los primeros lugares de la clasificación».

Por su parte, los dos jugadores extranjeros del At. de Madrid, los argentinos Ayala y Heredia, consideran al Real Madrid como uno de los más peligrosos rivales. «Espero que los éxitos —dice Ayala— continúen como desde el primer día que jugué con el Atlético de Madrid. Estoy ilusionado por jugar este partido, y que nos sonría la victoria». Idéntica ilusión es la de su compañero Heredia. «Será un partido muy difícil —comenta Heredia—. El Real Madrid no ha tenido suerte hasta ahora, pero los jugadores como Netzer, Mas, Amancio, Pirri... son grandes figuras que por sí solos pueden resolver un partido».

Lo que se da como seguro es un nuevo record de taquilla en partidos de «eternos rivales». Más de dieciséis millones de pesetas en recaudación. Por esta parte, el éxito está asegurado.

J. J. P.

estrene OTOÑO

EN GALERIAS Y CONFECCIONES CAMPO

Avenida del Cid, 2
Esquina c/ San Juan

Queipo de Llano, 2
Esquina c/ A. Bonifaz

El socorrista se hace necesario en todos los ambientes. Hazte necesario. Asiste al primer curso que convoque la Cruz Roja

VOLEIBOL FEMENINO

Mañana día 4 comienza la liga nacional de Segunda División menina de Voleibol en la que participan los equipos de nuestra provincia Medina Sección Femenina y CREFF ambos de Miranda de Ebro. Esta Liga se jugará todos contra todos y a cuatro vueltas

El equipo Medina de la Sección Femenina se desplazará a Pamplona donde se enfrentará al equipo CREFF de la citada ciudad

A las 11 de mañana, y en el pabellón deportivo del Instituto Femenino se disputará el encuentro entre C.R.E.F.F de Miranda de Ebro y Medina de Soría. Deseamos un señalado éxito a los dos equipos burgaleses.

M.E.C.D. 2017

DOBLE COLUMNA

ARQUERO

EL CADIZ

Corresponde al Burgos rendir viaje el próximo domingo a la «tacita de plata», reducto de ese Cádiz futbolístico, sorprendente y espléndido de la presente temporada, que hasta el persente se encuentra asistido de una serie de éxitos que le sitúan como líder destacado. Y conste que no es un líder ocasional. Su posición viene avalada por una ejecutiva realmente estimable. Cuenta con cinco positivos y de los ocho partidos disputados, ha ganado seis, ha empatado uno y ha perdido otro. Su única derrota procede de la jornada inaugural de la Liga, en su salida a Tenerife, donde encajó un tres-cero adverso, que no inducía a esperar la brillante reacción que luego se ha operado en el conjunto que entrena el ex-seleccionador nacional, Domingo Balmanyá.

A partir de aquel momento se mantiene invicto. La «factura» de ese 3-0 recibido en el archipiélago canario, se la pasó al Sevilla, a quien venció en el «Ramón de Carranza», por idéntico tanteo. A continuación triunfó por 1-0 en su visita al campo del Levante; superó al Linares por 3-1 y al Hércules por 1-0; logró en Sabadell una victoria algo extraña en su tanteo (4 a 3); derrotó al Coruña por 3-1 y, como última referencia, está su empate a uno conseguido en Orense.

La trayectoria es brillante, no cabe duda. Y la prueba palmaria de su eficiencia nos la da la posición relevante que ocupa en la tabla, en la que precede incluso a ese Betis, que es el único conjunto español de Primera y Segunda que hasta el momento no ha conocido la derrota.

Si nos atenemos a los datos que se deriva de la pura consideración estadística, hay que reconocer que en esta confrontación que colmamos todas las posibilidades quedan del lado de los gaditanos; pero en el fútbol inciden y actúan otros muchos factores que no pueden ser reducidos a simples esquemas aritméticos. Confiemos que el Burgos encuentre el medio para pulsar esos resortes.

Creemos que algún día ha de surgir ese chispazo de genio o medida de sorpresa, que del conjunto burgalés se está esperando en toda la España futbolística. ¿Habrá llegado el momento?

DERBY

Forzoso es admitir que los cronistas deportivos hemos contribuído en forma notoria al deterioro del idioma. En esto nos corresponde a todos entonar un sincero «mea culpa». Con pretexto de ser fefieles a ciertas denominaciones inglesas, estamos haciendo una aportación frecuente a la expansión del «spanglish». Si nos fijamos en el tenis, la cuestión reviste aspectos hasta ridículos, pues incluso para señalar la incomparecencia de algún participante, se acude a la fórmula británica del W.O.

El fútbol también ha hecho sus aportaciones al respecto y una de las más divulgadas es la que corresponde a ese apelativo de «derby» utilizado para referirnos a un encuentro de máxima y directa rivalidad. Durante la semana se viene acudiendo a tal denominación para presentar el enfrentamiento Real Madrid-Atlético de Madrid, anticipado a hoy sábado, a fin de permitir a los «colchoneros» un día más de descanso ante su vigilia para disputar el partido de vuelta de la Copa de Europa, en la que se encuentran con una primera parte cubierta con evidente holgura.

No hay duda que esta contienda constituye el máximo aliciente de la novena jornada futbolística de Liga, anticipada al sábado en el caso de este partido. Se produce en momentos de clara superioridad teórica del Atlético sobre el Real Si esta se confirma en el campo y se produce una derrota de los «merengues», su situación comenzará a hacerse realmente incómoda Hasta el momento solamente han conseguido ganar un partido en el Bernabeu, de los cuatro que allí llevan disputados en la temporada oficial de Liga. Quizá el factor de «máxima rivalidad» sirva hoy para espolearle y hacerle despertar. De cualquier modo es un partido que, «a priori», justifica todas las expectaciones

MUNDIAL

Todos los aficionados han coincidido en la apreciación de que el partido de fútbol Europa-América, montado por vez primera con motivo del Día Mundial del Fútbol, constituyó una especie de espectáculo inédito. Durante la primera parte especialmente, en que ambas formaciones se mantuvieron con alineaciones bastante coherentes y representativas, la exhibición alcanzó niveles de calidad óptima, asistidos hasta de un evidente esteticismo que al fútbol acompaña, cuando este juego es practicado con sujeción a los más exigentes cánones.

La mayoría de los cronistas presentes en el «Camp Nou» coinciden en proclamar que fue un espectáculo extraordinario, sin espectadores directos. Esto viene a confirmar que aficionados al fútbol puro ay pocos y que la masa se moviliza solamente al conjunto de las emociones y de la pasión de los puntos en litigio

Sin embargo, a través de la «pequeña pantalla» fueron muchos millones los que siguieron el juego, ya que la retransmisión —hecha en color— fue enviada a numerosos países de Europa y América Incluso la película obtenida en esta confrontación va a ser exhibida en diversas salas y por el conducto de las respectivas Federaciones, para ofrecer una muestra de lo que es el fútbol bien jugado, sin brusquedades. Se aspira a utilizarlas como un elemento de lucha en esa campaña que a escala mundial. se ha iniciado en contra de la violencia.

Bonita idea, que nos gustaría tuviese el refrendo de un adecuado éxito.

VIEJOS IDOLOS

SANCHEZ LAGE: "PATRON DE PESCA" DEL VALENCIA

★ Le llamaban el «Di Stéfano de bolsillo»

★ Un desconocido que brilló en el Oviedo

★ Campeón de la Copa de Ferias con el Valencia

No llegó anunciado a bombo y platillo. Y sin embargo fue uno de los mejores interiores procedentes del fútbol argentino. Su nombre: Sanchez Lage.

—Yo no conocí el problema de la ambientación: llegué a España y, a los cuatro días, estaba disputando un encuentro de liga.

En el Real Oviedo de los Toni, Lalo, Alarcón, Paquito, etc... (Andaba mal el equipo y el refuerzo de Sánchez Lage fue decisivo. Para eludir la promoción. Y para quedar en buenas posiciones los años siguientes).

—Comenzaron a comparame con Di Stéfano. Para mí era un honor aunque sinceramente, entre Alfredo y yo había un abismo: él fue el mejor de todos los tiempos; yo, solamente un hombre que cumplía.

Quedó en... «El Di Stéfano de bolsillo». Y lo cierto es que tanto, en el Oviedo como en el Valencia, fue un brillante organizador de juego. Un interior al estilo de los Rial, Luis Suérez, etc...

PROCEDENTE DEL ATLANTA

José María Sánchez Lage tiene en la actualidad 42 años y, al llegar al fútbol español, no era nigún niño. Procedía del Atlanta de Argentina. Anteriormente había estado en otros equipos: River Plate (divisiones inferiores), Banfield, etc...

—Estuve por primera vez en España el año 1952 llegué como suplente de la Selección Argentina. Llegué a jugar en Madrid, en el Metropolitano, un encuentro amistoso. Y se empezó a hablar de que el Atlético se interesaba por mí. Pero todo quedó en nada porque el Banfield, mi equipo, no quiso prescindir de mis servicios.

Volvió a Argentina y varios equipos San Lorenzo, Huracán etc... quisieron fichar a Sánchez Lage.

—Fue una lucha y la ganó Huracán. Pero más tarde... estaba de nuevo en el River. equipo en el que comencé. (Yo en el fondo, seguía manteniendo un sueño: jugar un día en España. Y cuando el Oviedo comenzó a interesarse por mí, no lo dudé un sólo instante.

DERROTANDO AL ATLETICO

Llegó, debutó... y triunfó. El Oviedo se enfrentaba al Atlético de Madrid y ganó por dos goles a uno.

—Yo llegué algo desentrenado Pero me dijeron que tenía que salir. Recuerdo que llovía en Oviedo, que estaba muy frío. Pero logré superar todas las adversidades.

Cinco años estuvo en el Real Oviedo. Y un día... el Valencia se lo llevó. A él y a Paquito (eran las dos piezas claves del equipo)

—Tenía 32 años. Muchos pensaban que ya no estaba para muchos trotes. Y... resultó todo lo contrario: en el Valencia domostró que seguía con fuerzas.

LA COPA DE FERIAS

Entrenaba al Valencia Scopelli. Se jugaban los encuentros finales de la Copa de Ferias. Y el mister decidió alinear a Sánchez Lage y a Paquito Todo fue un éxito. Y el Valencia se proclamó campeón (Eran los tiempos de los Maño, Waldo, Zamora, Quincocesll, etc...).

—Aguanté tres años en el Valencia. Si en Oviedo me sentía como en mi casa, en Valencia sucedió lo mismo.

Cesó un día en el Valencia y, durante la temporada 66-67, se enrola en La Coruña para volver al año siguiente al Levante.

—Aquí terminó mi carrera futbolística.

Y cuando estaba dispuesto a marcharme a mi país, el Valencia me llamó Para ejercer en el equipo diversas funciones técnicas

Y se vió al lado de Di Stéfano como ayudante.

—Valencia se ha convertido en mi casa. En Valencia han nacido tres de mis hijos

Quedó como «patrón de pesca», función que en el fútbol de hoy está de moda Y a Sánchez Lage le debe hoy el Valencia el acierto de muchos de los fichajes. Efectivamente el ex-jugador, viaja constantemente y observa. Después llega el informe.

Sánchez Lage, «patrón de pesca» en el mundo del fútbol. — (Foto FIEL-EFE)

Llegó un día a España. Venía fichado por un equipo modesto. Llegó silenciosamente. Y, sin embargo, se convirtió en uno de los mejores interiores del fútbol español en los últimos diez años.

CARMELO DE ALTEA
(Fiel Servicios Especiales de EFE)

AUDIENCIA TERRITORIAL DE BURGOS

SECRETARIA DE GOBIERNO

Habiendo cesado en el ejercicio del cargo de Procurador de los Tribunales de esta capital don Luis Amigo y Amigo por voluntad propia, se hace público por medio del presente anuncio, a fin de los que quieran formular reclamaciones contra la fianza del expresado Sr. Procurador lo hagan dentro del plazo de seis meses contados a partir del siguiente a la publicación del presente anuncio, en la Secretaría de Gobierno de esta Audiencia Territorial.

Burgos, treinta de Octubre de mil novecientos setenta y tres. — EL SECRETARIO DE GOBIERNO, Fdo.: Antonio Vitoria Galiana.

SE VENDE

BAR MERENDERO

Tipo chalet a estrenar. Con vivienda. cinco amplios dormitorios. cuarto de baño y aseos, dos comedores, tipo castellano con cocina francesa Cochera y amplio aparcamiento Sol todo el día

Sito en el término de Sarracín, carretera Soria, a 400 metros de la de Madrid Tratar en el mismo edificio días laborables y festivos mañanas.

a la hora de vestir
no pierda su personalidad
acuda a un sastre

M.E.C.D. 2017

Pasando el rato

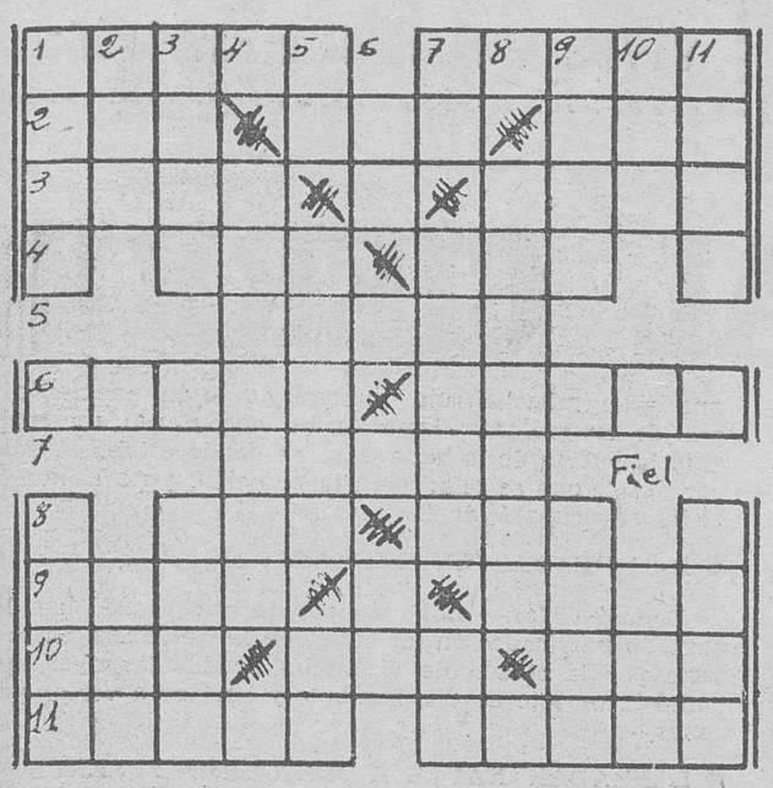

HORIZONTALES — 1. — Cabra montés. Patria de Ulises. 2. — Extremo inferior de la antena Bebida alcohólica. Catálogo. 3. — Herrumbre de los metales. Comida nocturna. 4. — Ruido agradable. Cloruro de sodio 5. — Nocivos. — 6. — Gobernáis. Mortal. 7. — Venir al mundo. 8. — Valle santanderino. Religiosa. 9. — Dios griego del amor. Limpio, sin mezclas. 10. — Juego de naipes. Labiérnago. Trompetas chinas. 11. — Estación del año. Italiano.

VERTICALES. — 1. — Serosidad que cubre las llagas viejas. Tonto, simple. 2. — Tienda de bebidas. Nombre de mujer 3. — Disco del ojo en cuyo centro está la pupila. Sedimento de un líquido. 4. — Listas de los empleados de las oficinas o empresas. 5. — Terminación verbal. Redes en forma de manga. Voz arriera. 6. — Lengua provenzal. Nota musical. 7. — Preposición inseparable. Astros con luz propia. Escuché. 8. — Casa grande y destartalada. 9. — Criba grande. Pieza del arado. 10. — Preposición. Semejante. 11. — Flancos de un Ejército. Calle principal en algunas poblaciones.

Solución al anterior:

HORIZONTALES. — 1. — Col. 2. — Japón. 3. — Gafas. 4. — Ha. Elegid. 5. — Roba. Oteros. 6. — Areca. Ameno. 7. — Tálamo. Anal. 8. — Saloma. Ad. 9. — Rimas. 10.— Batel. 11. — Len.

VERTICALES. — 1. — Rat. 2. — Horas 3. — Gabelas. 4. — Ja. Acal. 5. — Café. Amoral. 6. —Opalo. Omite. 7.— Loseta. Amén. 8. — Gema. Al. 9. — Sirenas. 10. — Donad. — 11. Sol.

DIBUJOS CON SIETE ERRORES

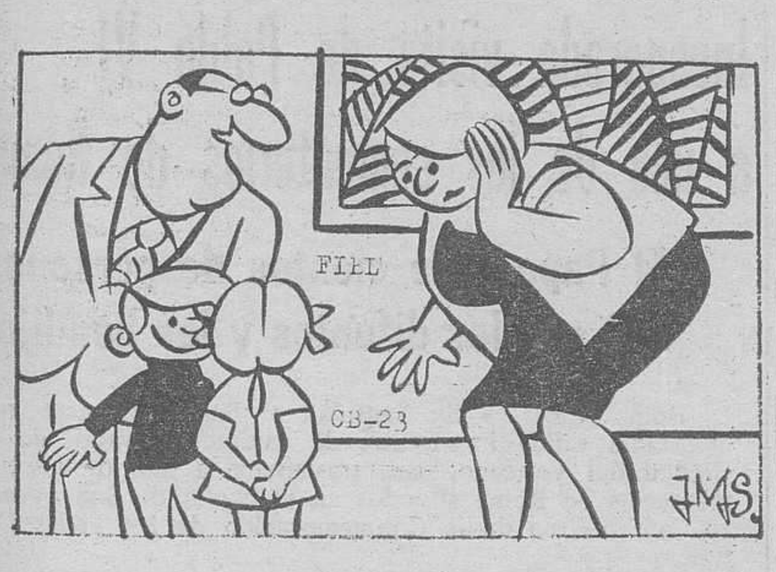

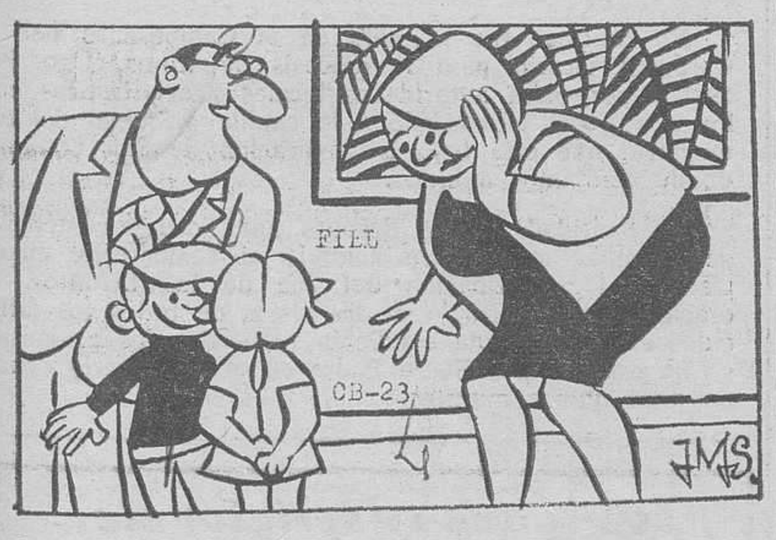

Solución al anterior:

1. — Palmera. 2. — Palmera. 3. — Nube 4. — Barandilla. 5. — Coche. 6. — Maleta. 7. — Cuello del jersey.

BUSCAMOS PERSONA INTRODUCIDA EN PELUQUERIAS

OFRECEMOS UN ASUNTO VERDADERAMENTE INTERESANTE.

Para entrevista personal, llamar al teléfono 223560 de 1,30 a 4,30.

Y VA DE CUENTO...

¡UN PAR DE SOPAPOS!

Un matrimonio neoyorquino decidió ir con su hijo de diez años a un gran almacén para que el chico escogiera los juguetes que recibiría como premio por sus notas colegiales. Ante aquel encantamiento el muchacho se fijó en un gran caballo sobre cuya silla se montó.

—Vamos, Boby —le dijo su madre—, baja de ahí.

Ni las más reiteradas invitaciones hicieron que el chaval se apease de la cabalgadura. Y como en auqel país entienden que no debe contrariarse a un niño, según las fórmulas psiquiátricas porque al hacerlo pueden causársele complejos...

—Mira, Boby —insistió su madre—, baja del caballo y te daré chile.

—No bajo, quiero estar a caballo

No hubo forma. Se apeló en último extremo al psiquiatra del establecimiento. Y pocas, muy pocas palabras dijo el hombre de ciencia a la oreja del crío que inmediatamente se apeó del caballo para reunirse con su mamá.

—Es extraordinario —manifestó la dama—, ¿qué le ha dicho para que le obedezca sin chistar?

—¡Oh!, señora —contestó el psicólogo—, me han bastado pocas palabras, le he dicho: ¡Si no bajas enseguida del caballo te voy a dar un par de sopapos!

EL CAMBIO DE ESTACION

Con el cambio de estación don Segismundo ha visto alterada su salud. Su mujer decide llamar al médico. Llega el galeno, se hace cargo de la situación y ausculta al enfermo. Tras breve reflesión sentencia:

—Es conveniente —dice— que respire aire puro durante una semana y que haga mucho reposo. ¡ah!, que no acuda al despacho y, sobre todo, que deje de fumar una temporadita.

DOMINGO BIS

Sí, es lunes. Comienza la sema laboral. Pero Liberio sigue en la cama. Y la hora de entrar al trabajo está ya al caer. Los repetidos requerimientos de su mujer para que se levante no son atendidos por Liborio, que sigue plácidamente roncando. La esposa pone el hecho en conocimiento de su madre, que vive con el matrimonio, la cual le dice:

—Está enfermo.

—¡Qué va! —contesta la esposa del durmiente—, es que se niega a admitir que sea lunes.

LAS DAMAS AL VOLANTE

En aquella familia era ella la que llevaba el reglón referente al transporte urbano. Ella y nadie más que ella manejaba el volante del coche. Desde luego, eran frecuentes los coscorrones que el vehículo se daba con otros de su misma especie, amontonados a través de las calles pero seguía delante contra viento y marea

Al fin no tuvo más remedio que llevarlo al carrocero para que le llenara unos bollos demasiado visibles Con el arreglo quedó tan mono que la dama de dijo:

—Bien, sólo una cosa más. ¿Quisiera conducirlo hasta mi casa para que la familia pueda verlo tan nuevecito?

Hasta cuatro mil donantes alcanzan las necesidades de Burgos ¿A qué esperas? Ve a la Residencia Sanitaria Te espera la salud de tu prójimo.

La CHISPA de Olmo

EL EJERCITO BELGA ADOPTA UN MINIAVION SIN PILOTO

Para operaciones de reconocimiento

Bruselas.— (Crónica FIFFIEL. Servicios Especiales EFE, por Louis MAURICE, en exclusiva para DIARIO DE BURGOS).— Cómodamente sentado en un camión, el comandante de una unidad militar podrá seguir directamente, mediante una pequeña pantalla, las vicisitudes de la lucha, aunque ésta se desarrolle a varias decenas de kilómetros de su observatorio, con mal tiempo, bruma, niebla e incluso de noche. Esto se consigue gracias a un pequeño avión sin piloto llamado Epervier (gavilán), que acaba de ser declarado operativo por el Ejército belga, miembro de la OTAN.

ALA VOLANTE :—:

Este avión electrónico, que acaba de ser presentado en la base militar belga de Elsenborn a los representantes de los demás Ejércitos atlánticos, es un "ala volante" de sólo 172 centímetros de envergadura y 238 centímetros de largo. No obstante sus reducidas dimansiones, pesa 142 kilos debido a la masa y número de los aparatos electrónicos que transporta.

Su reducido volumen y su velocidad, hacen muy difícilmente detectable este avión al enemigo, sobre el que vuela a muy baja cota. Esto aumenta su invulnerabilidad, incluso a las armas automáticas individuales. El Epervier vuela a una velocidad de 500 kilómetros por hora durante unos 25 minutos, lo que le permite cubrir en cada misión una superficie de 90 kilómetros cuadrados. Cada una de sus misiones está programada por anticipado, pero los programas pueden modificarse durante la ejecución a partir del puesto de observación.

Las vistas se toman con cámaras de infrarrojos, lo que permite la observación en toda clase de condiciones meteorológicas e incluso de noche. El avión sin piloto es conducido a distancia operativa en un pequeño camión lanzacohetes, que apenas se distingue de los demás vehículos auxiliares que abundan detrás de todas las unidades motorizadas de la guerra moderna. Es lanzado mediante un cohete y, terminada su misión, es recuperable gracias a un paracaídas que se despliega automáticamente, cuando el aparato regresa, siguiendo su programa, a las proximidades de su punto de lanzamiento.

UNIDADES ESPECIALIZADAS :—: :—:

Muy próximamente, este aparato entrará en servicio en el Ejército belga, que será inmediatamente dotado de dos unidades "Epervier", compuesta cada una por unos 40 oficiales y soldados especializados, de dos camiones de lanzamiento y dos más de transporte, más varios "centros móviles de control", cuyo número no ha sido revelado.

Estas dos nuevas unidades costarán al presupuesto militar belga 600 millones de francos belgas más (unos 900 millones de pesetas). Pero se estima que este gasto vale la pena, de acuerdo con el viejo principio militar que dice: "Si el enemigo sabe lo que hace el enemigo, el enemigo vencerá". Esto es exactamente lo que permite hacer el "Epervier", dando a los comandantes la posibilidad de ver directamente lo que hacen sus tropas y las del enemigo.

JEROGLIFICO

¿Qué te estás comiendo?

Solución al anterior:

Cortada.

NICOLAS CORREA, S. A.

NECESITA

OFICIAL de 1.ª o 2.ª

PARA LA SECCION DE MANTENIMIENTO

TRES FRESADORES

Interesados: deberán dirigirse al:

APARTADO 218. BURGOS

(R. O. C. 7.448)

DON CELES Por OLMO

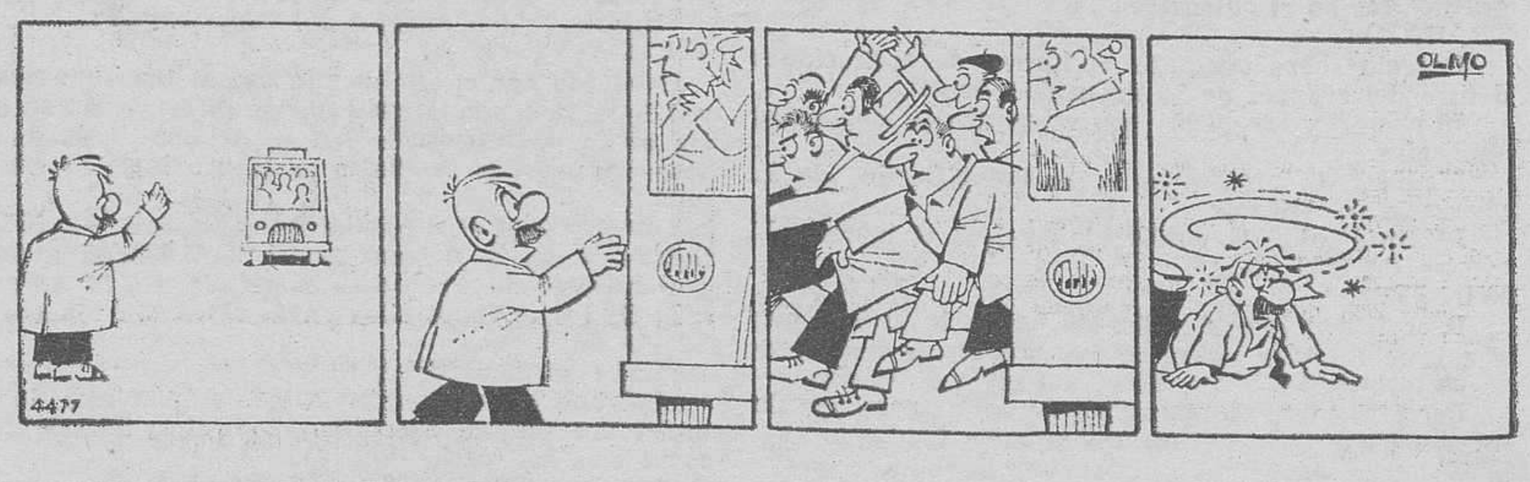

M.E.C.D. 2017

Diario de Burgos
FUNDADO EN 1891

Papelería TAGRA
VITORIA, 13. TELEFONO 202852
Distribuidor oficial de:
VIVES MUEBLES METALICOS

CRONICA DE MADRID

Por Francisco UMBRAL

SEXO Y ATLETISMO

MADRID.- (De nuestra Redacción —S—). —La culpa de lo que pasa en el atletismo español la tiene la libertad sexual. A esta conclusión parecen haber llegado algunos expertos en Atletismo. El señor De Hoz le ha dicho a Pascual Piqueras, entrenador nacional: «Pascual, todos los males del atletismo español arrancan de Helsinki (Julio 72) triangular España-Gran Bretaña-Finlandia, donde el señor Odriozola, mal aconsejado acaso por una persona que es sueca, les dio mucha libertad sexual a estos chicos».

Lo cuenta José María García, que es un reportero deportivo de los que siempre consiguen cosas sensacionales. Nosotros le damos la razón a ese señor y creemos que España no debe participar en ningún «menage a Trois», aunque sea deportivo, como el aludido triangular España-Gran Bretaña-Finlandia. Y menos si la cosa ocurre en Helsinki, donde las libertades sexuales han llegado al paroxismo. Si no ganamos medallas de oro ni de plata, si ya no nos llevamos copas de Europa, si no pintamos nada en el atletismo mundial, parece que no es culpa de la Delegación Nacional de Deportes, de lo canija que está la raza ni de los bajos presupuestos deportivos, sino de la concupiscencia de los muchachos y las muchachas, que son unos libidinosos y no piensan en otra cosa.

Los rusos, que practican la ascética comunista, los negros, y finalmente los yanquis, que son tímidos para el amor, vienen a ser los pueblos que copan el olimpismo internacional, a más de alguna campeona de la Alemania Oriental. En España, en cambio, como cada día se abre más la mano y no sé adonde vamos a llegar, la juventud deportiva, mal aconsejada «por una persona sueca», como ha dicho ese señor, nunca está en forma.

Si en España no hay un buen cine es porque los directores, los guionistas y los actores, en lugar de darle al plató, se pasan el día persiguiendo a las actricillas por los pasillos de las productoras, locos de lujuria y pasiones deshonestas. Luego dicen que si no salen buenas películas es por culpa de la censura, pero todos sabemos que lo que les pierde es su lubricidad.

¿Por qué no hay jóvenes investigadores científicos en España, y los pocos que hay se van a investigar al extranjero? No es porque aquí no se les da facilidades, sino que prefieren un país europeo o americano, con mayores libertades sexuales, para dar rienda suelta a sus más bajos instintos. Conozco un empleado de banca que ha pedido el traslado a Francia para poder ver el «Ultimo tango» siempre que quiera.

¿Y los aldeanos por qué abandonan el campo y se van a coger uvas a Francia o a apretar tornillos a Alemania?

¿Es que les falta algo aquí, en su pueblo? Tienen el teleclub que les puso Fraga y tienen cine los domingos. Pero, dejan la casa solariega, las fincas, las gallinas, la cabra, todo, y se van a ligar a Alemania.

El señor De Hoz tiene mucha razón. Mano dura, en lo sexual, con los atletas. Si es preciso, se les mutila,, como a los canarios y a ciertos puericantores. Hay profesiones donde debiera empezar a exigirse el voto de castidad.

NOTICIAS AL CIERRE

● DISPOSICIONES OFICIALES

Madrid (Logos).— El «Boletín Oficial del Estado» publicará mañana entre otras, las siguientes disposiciones: Agricultura.—Resolución por la que se instrumenta la percepción de primas y se dictan normas para organización y control del servicio de concesión en vivo de primas a la producción de corderos de cebo precoz. — Idem por la que se dictan normas para la organización y control de concesión de primas al sacrificio de corderos de cebo precoz. — Se establecen las bases de ejecución por el que se desarrolla el acuerdo del Consejo de ministros de 5 de Octubre de 1973 sobre actuación urgente en el mercado de ganado vacuno. — Se establecen normas para la percepción de primas a la producción de vacuno añojo. Comercio.—Resolución por la que se establecen normas para la aceptación y prestación de avales y garantías. — Orden sobre coordinación de los servicios de inspección de abastos de los Ayuntamientos con los servicios de la Comisaría de Abastecimientos y Transportes en relación con infracciones en materia de disciplina en el mercado. — Orden por la que en relación con las declaraciones y licencias de importación se exceptúan de domiciliación bancaria las inferiores a 500.000 pesetas. Se amplía a tres meses el plazo para considerar sus «experientes anormales» por falta de pago y se suprime el anexo 6-Bis, de sus impresos. — Orden sobre fijación de derecho regulador para la importación del producto sometido a este régimen.

● PREOCUPACION PARA LOS INGLESES

Londres (Efe).— Como una amenaza a las exportaciones de automóviles de la industria inglesa, considera «The Economist» el reciente anuncio de aumento de producción de la industria española del automóvil. El semanario británico, en su número del viernes, destaca que para 1977 la industria automovilística española podría haber igualado a la británica en la exportación de modelos. Se recogen los últimos anuncios de aumento de producción por parte de la «Renault», «Seat» y «Ford» y el hecho de que muchas empresas extranjeras estén dispuestas a exportar hasta dos tercios de su producción. Por ejemplo de los trescientos mil coches al año que producirá la «Renault» en 1977, en España. cien mil serán destinados a la exportación, de los seiscientos mil «Seat» 150.000 se venderán en el extranjero y la mayoría de los 240.000 de «Ford» seguirán en el mismo camino, afirma la revista británica.

● MISTERIOSA MUERTE DEL HIJO DEL EMBAJADOR SAUDITA EN ROMA

Roma (Efe).— Un joven estudiante árabe, Aref Mazen, de 24 años de edad hijo del embajador de la Arabia Saudita en Nigeria, ha aparecido muerto en su apartamento de Roma en condiciones misteriosas. El cadáver fue descubierto hoy por la Policía, alertada por el portero del edificio quien se había extrañado de no haber visto al joven estudiante saudita desde hace más de una semana pero el fallecimiento debe remontarse al menos a seis o siete días, pues el cadáver aprecia síntomas de avanzada descomposición. En espera de la autopsia, que será realizada mañana, en el Instituto de Medicina Legal, de Roma, no se conocen las causas de la muerte, aunque, según una versión oficiosa, el fallecimiento se debería a causas naturales, otras indican que el cuerpo del joven tenía en el costado izquierdo una gran mancha roja aunque no se ha precisado si era de sangre. Asimismo se ha encontrado un cartel ante la puerta de la habitación en donde estaba el cadáver, en el que se leía: «Presta atención, pues si mueres nadie se ocupará de tí».

● BARRICADAS EN BELFAST

Belfast (Efe).— Los católicos de esta ciudad han levantado barricadas en las calles de Lower Falls, en protesta por la oleada de violencias producidas ayer, que causó la muerte de dos hombres y heridas a varias personas.

● LANZARAN NAVES A MERCURIO Y VENUS

Cabo Cañaveral (Efe-Reuter).— Los Estados Unidos lanzarán mañana una nave espacial rumbo al planeta Mercurio, para conseguir la primera visión humana del misterioso planeta, que es el más cercano al Sol. El «Mariner 10», que visitará también a principios del próximo año el planeta Venus, será la primera nave que viaje a dos planetas, en la historia de los vuelos espaciales. Los científicos tienen sumo interés en Mercurio por lo poco que se sabe de este planeta, al parecer sin vida. Su órbita, próxima al Sol, hace difícil el tomar fotografías con los telescopios terrestres. La nave espacial enviará, también, fotografías del brillante cometa Kohouter, que marcha rumbo al Sol.

● LA ASAMBLEA DE LA O.N.U. PIDE A PORTUGAL QUE RETIRE SUS TROPAS DE GUINEA-BISSAN

Sede de las Naciones Unidas (Efe). — La Asamblea general de las Naciones Unidas aprobó hoy por 93 votos a favor, siete en contra y 30 abstenciones un proyecto de resolución sobre la declaración de independencia de Guinea-Bissau. Tras saludar el reciente acceso a la independencia del pueblo de Guinea-Bissau, el proyecto de resolución pide al Gobierno portugués que retire sus fuerzas armadas de aquel territorio africano.

En el mismo documento se llama la atención del Consejo de Seguridad sobre la situación creada en el territorio y finalmente se incita a todos los Estados miembros, las agencias especializadas y otras organizaciones de las Naciones Unidas para que presten la ayuda necesaria al Gobierno de Guinea-Bissau, en su reconstrucción nacional y programas de desarrollo.

Los siete países que votaron en contra del proyecto fueron Portugal, España, Estados Unidos, Brasil, Grecia, Gran Bretaña y Sudáfrica.

Inesperada visita de Pablo VI a uno de los cementerios de Roma

El Papa ante cientos de personas oró por los difuntos y les bendijo

Roma (Efe). — Su Santidad el Papa hizo esta mañana una salida imprevista, de carácter privado, de la Ciudad del Vaticano, para trasladarse a uno de los cementerios de Roma situados en el barrio de San Lorenzo, con motivo de la Conmemoración de los Fieles Difuntos.

El Pontífice fue recibido en el Camposanto por el Cardenal vicario para la diócesis de Roma, Ugo Poletti y por otras autoridades locales y eclesiásticas con los que a pie se trasladó a la capilla principal del cementerio que está bajo la advocación de San Lorenzo, donde rezó unos minutos.

Su Santidad entonó después ante varios centenares de personas que habían acudido al cementerio, en la tradicional peregrinación del Día de los Difuntos, la oración por el sufragio de las almas de todos los fallecidos e impartió una bendición especial a los presentes.

La estancia del Santo Padre en el cementerio romano duró quince minutos.

EL CONSEJO DE MINISTROS DE AYER

(Viene de la página 11)

EDUCACION Y CIENCIA

Decreto por el que se modifica el artículo 30 del estatuto de los Colegios de Doctores y Licenciados en Filosofía y Letras y Ciencias, aprobado por decreto de 5 de Junio de 1963.

Decretos por los que se declara conjunto histórico-artístico el casco antiguo de la villa de Ribadesella (Asturias). Y la iglesia de Sta. María del Castillo de Fuentesauco (Zamora).

Decreto por el que se crea el Museo de Salamanca y se integra en el Patronato Nacional de Museos.

Decreto por el que se crea el Museo de Arte contemporáneo de Toledo.

Decreto por el que se aprueba el proyecto de convenio entre el Ministerio de Educación y Ciencia y la Caja de Ahorros de Santiago de Compostela, para el funcionamiento del Centro de educación especial de subnormales, propiedad de la citada entidad.

Informe sobre Plan nacional de excavaciones arqueológicas en el curso 1973-74.

TRABAJO

Decreto sobre cómputo recíproco de cotizaciones dentro del sistema de la Seguridad Social.

Informes y acuerdos sobre convenios colectivos sindicales.

Medidas de protección a los damnificados de la provincia de Alicante.

Informe sobre la política laboral en el tercer trimestre de 1973.

INDUSTRIA

Decreto por el que el Estado decide investigar por sí mismo durante un plazo no superior a doce meses determinadas áreas libres del golfo de Cádiz.

Decretos sobre otorgamiento de varios permisos de investigación de hidrocarburos en zona I.

Acuerdo por el que se aprueban las bases generales para la redacción del Plan energético nacional.

Acuerdo por el que se aprueban las bases para el aprovisionamiento de combustibles nucleares.

AGRICULTURA

Decreto por el que se declara de urgencia la ocupación de los terrenos necesarios para la realización de las obras del silo de Tafalla (Navarra).

Informe sobre la coyuntura agraria y primeras medidas adoptadas para corregir los daños producidos por las avenidas en el Sureste.

Informe sobre el cultivo de la remolacha.

AIRE

Informes sobre autorizaciones de sobrevuelos por territorio nacional de aviones extranjeros.

COMERCIO

Decreto por el que se suspende, hasta el 31 de Diciembre próximo, la aplicación de los derechos arancelarios a la importación de aceite de cacahuete y soja.

Decreto por el que se suspende totalmente por tres meses la aplicación de los derechos arancelarios a la importación de polietileno.

INFORMACION Y TURISMO

Informe sobre Prensa nacional y extranjera.

Informe sobre asuntos del departamento.

VIVIENDA

Acuerdo por el que se autoriza al Instituto Nacional de la Vivienda la contratación directa y urgente de las obras de reparación, en su primera fase, de diversos grupos de viviendas en la provincia de Barcelona.

Acuerdo por el que se impone a la sociedad «K-Esa, Edificaciones, S. A., una multa de 5.650.000 pesetas, por infracción urbanística cometida en la parcelación de los terrenos sitos en la finca «El Maeso» de Sevilla la Nueva.

RELACIONES SINDICALES

Informe sobre asuntos socio-económicos; 49 reunión del Comité Ejecutivo Sindical, y elecciones a concejales del tercio sindical.

PLANIFICACION DEL DESARROLLO

Informe sobre la evolución de los salarios en el segundo trimestre de 1973.

Hágase suscriptor de
Diario de Burgos
rellenando este boletín

D. .....
Población .....
Calle ..... N.º .....
Piso ....., Desea suscribirse a DIARIO DE BURGOS
a partir del día (1) ..... del mes de .....
de 1973 por un período de .....
(mes, trimestre, semestre o año).
(1) Las suscripciones comienzan el 1.º y 15 de cada mes.

PRECIOS DE SUSCRIPCION: Capital: 160 ptas. al mes. Fuera de la capital: Trimestral, 470 ptas.; Semestral, 940 ptas.; Anual, 1.880 ptas.

NOTA.—Las suscripciones de fuera de la capital se harán por un período de tres meses como mínimo.

M.E.C.D. 2017